Fr.s. 2.- No 8
Journal fondé le
2 octobre 1738
Rue de la Pierre-à-Mazel 39
J.A. 2002 Neuchâtel
Téléphone: 032/723 53 00

L'EXPRESS
FEUILLE D'AVIS DE NEUCHATEL

Mardi
11 janvier 2000

Lignes directes: Abonnements: 032/723 53 90 - Rédaction: 032/723 53 01 - Fax: 032/723 53 09 - - Annonces Publicitas: 032/729 42 42 - http://www.lexpress.ch - e-mail: info@lex-

Camionneurs Blocus mis en place en France

Plusieurs centaines de camions ont bloqué hier l'entrée des transports de marchandises par route sur la plupart du territoire français, à l'initiative des quatre organisations patronales de routiers. La réduction du temps de travail ne leur permettrait plus d'être compétitives à l'échelle européenne. La Suisse a été légèrement perturbée. photo Keystone

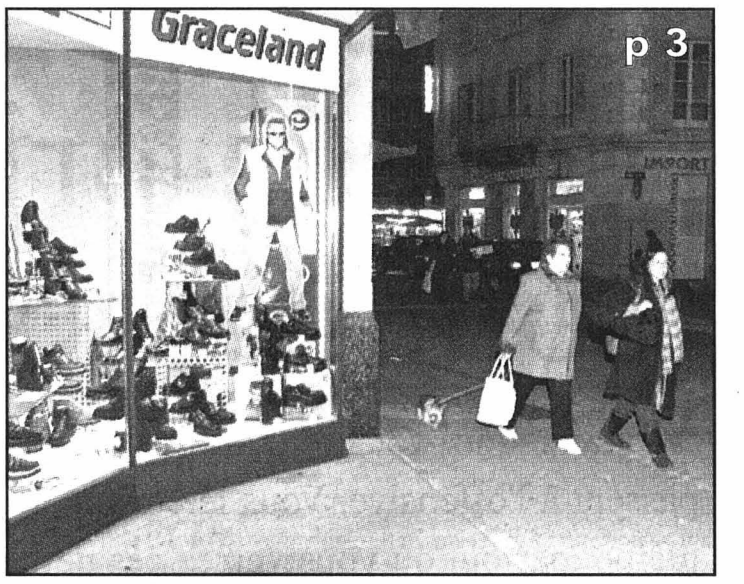

Nocturnes
Commerçants divisés

Les ouvertures prolongées du samedi divisent les commerçants du canton de Neuchâtel (photo Neuchâtel). Les grandes surfaces se disent plutôt satisfaites. Les petits magasins sont très sceptiques. photo a-Marchon

Neuchâtel
Un Népalais découvre la Suisse

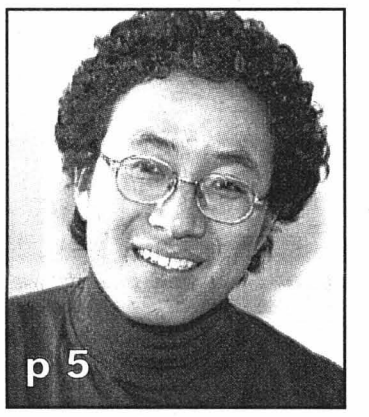

Grâce à deux familles neuchâteloises, le jeune Népalais Kunchok Gyaltsen Lama effectue un séjour linguistique au lycée Jean-Piaget, à Neuchâtel. photo Marchon

Crossair
Crash fatal près de Kloten

Un appareil de Crossair s'est écrasé hier soir près de Zurich-Kloten. L'accident a fait dix morts. photo Keystone

La Neuveville
Gestion du cimetière en mains privées

p 7

Histoire
Les Bourbakis et la solidarité des Vallées

p 10

Les anciennes régies ont du mal à retenir les managers. Après 16 mois à la direction de La Poste, Reto Braun jette l'éponge. Mi-décembre, c'est le patron de Swisscom, Tony Reis, qui rendait son tablier. Les raisons invoquées sont différentes mais on sent une même motivation: la lassitude.

Opinion
Lassitudes

«Raisons personnelles» pour Tony Reis, après trois ans d'efforts pour une restructuration inachevée. Reto Braun, lui, s'en va avec, en poche, un contrat mirobolant pour la direction d'une entreprise de haute technologie, Fantastic Corporation (Zurich). Une offre qu'on ne refuse pas.

En moins d'un an et demi à la tête de La Poste, Reto Braun a dû établir les budgets 1999 et 2000. Il s'est attaqué au système de distribution des paquets, réussissant à le régler avant la période-clé de Noël. Mais on ne laisse rien passer à celui qui dirige une régie, même «ancienne».

Le projet de fermeture d'un bureau postal à Genève a motivé le déplacement d'un conseiller fédéral: Moritz Leuenberger a dû aller expliquer aux habitants les nouveaux impératifs de la concurrence. A peine remise, La Poste devait annoncer la hausse du tarif du courrier A. Nouveau tollé.

En entrant à Fantastic Corporation, Reto Braun va devoir «manager» un tout nouveau système de distribution multimédia à large bande, reliant par satellite internet, ordinateurs personnels et réseaux câblés de télévision. La seule entreprise suisse de ce type cotée en bourse.

Après avoir passé une partie de son temps – comme son collègue de Swisscom – à imaginer comment supprimer des emplois sans licencier, il va retrouver la satisfaction de pouvoir – de devoir – engager du personnel en prévision du développement fulgurant de son entreprise.

Reste, à La Poste, un personnel démotivé par la valse des directeurs, inquiet de l'avenir de l'entreprise et du service public, avant l'abandon du statut de fonctionnaire. A se demander si la politique de privatisation – même pseudo ou partielle – est menée avec toute la clarté requise.

François Nussbaum

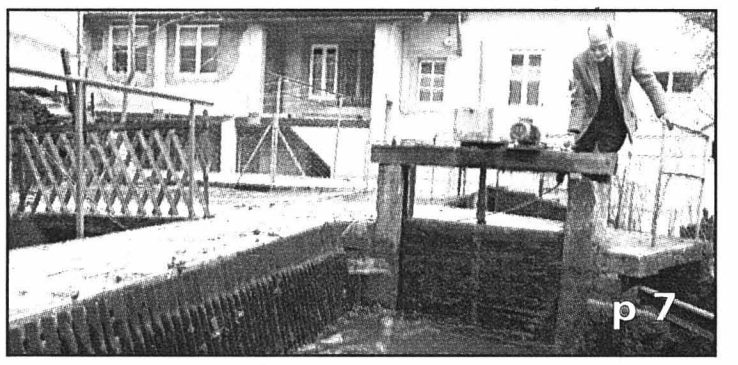

Boudry
Production privée d'électricité

Albert Rossetti est le dernier à profiter de la force hydraulique de l'Areuse à Boudry. L'homme produit sa propre énergie électrique. photo Marchon

Chats Les SPA du canton menacées par la surpopulation

Les chats pullulent. Les responsables des SPA du canton ne le savent que trop bien. Raison pour laquelle ils ont décidé de réagir. Rencontre avec la directrice du refuge de Neuchâtel et environs, Xenia Földes (photo). photo Marchon

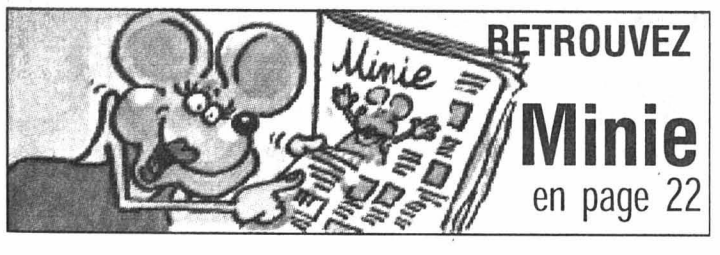

Actualité cantonale	p 3	Sports	p 17-23
Régions	p 5-12	Tribune	p 26
Horizons	p 13	Radio/TV	p 27-29
Suisse	p 14	Mémento	p 30
Monde	p 15	Carnet	p 31
Société	p 16	La Der/Météo	p 32

Du 11 au 31 janvier

Les croque-prix sont lâchés!

Voilà de quoi vous réjouir. Les croque-prix passent à l'offensive. Vous le constaterez vous-même, partout où vous verrez ces petites têtes goulues, il y a de belles économies à saisir. Voici quelques exemples parmi de nombreux autres.

Jusqu'à épuisement du stock seulement.

Bormio Commode, pin massif, naturel ou teinté **160.–** au lieu de **320.–**

Bormio Lit, pin massif teinté, 90x200 cm **180.–** au lieu de **360.–**

160x200 cm, nature **225.–** au lieu de **450.–**

Sesam Poire **42.50** au lieu de **85.–**

Zap Etagère à CD **22.50** au lieu de **45.–**

News Porte-journaux **14.50** au lieu de **29.–**

Kombi Armoire, p. ex. 2 portes, 3 tiroirs, blanc ou pin **150.–** au lieu de **300.–**

Divers matelas en fin de série à moitié prix.

Par exemple: **Camela Luxe** Matelas à noyau trio en mousse, avec couche en pure laine vierge de tonte et en poil de chameau, p. ex. 90x200 cm **200.–** au lieu de **400.–**

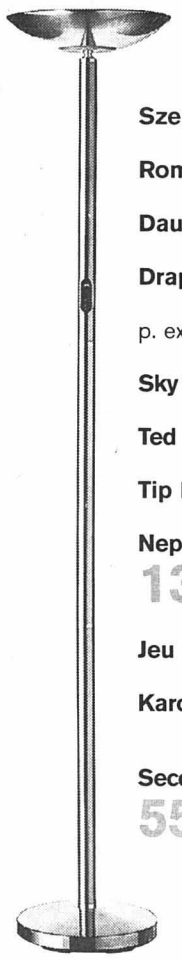

Szenario Bureau, 160x80 cm **200.–** au lieu de **400.–**

Romy Vestiaire à roulettes **24.–** au lieu de **48.–**

Daunia Duvet en plumes, 160x210 cm, **80.–** seulement

Drap-housse en tissu-éponge Diverses couleurs et dimensions, p. ex. 90x190 cm à 100x200 cm, duopack, **22.–** seulement

Sky Système d'éclairage à suspension, 5 spots, **45.–** seulement

Ted Plafonnier arqué à 4 lampes, **45.–** seulement

Tip Ligne de spots, p. ex. applique murale, **10.–** seulement

Neptun Linges en éponge, p. ex. duopack 50x100 cm, **13.–** seulement

Jeu de tapis de bain 3 pièces, **30.–** seulement

Karo Linges de cuisine, lot de 3, **10.–** seulement

Secco Lampadaire halogène HT **55.–** au lieu de **110.–**

Swing Chaise empilable, bois multipli hêtre, **69.–** seulement

MGB/R·F·H

micasa

Etre bien chez soi.

Ces offres sont en vente dans tous les plus grands points de vente MICASA.

144-0281130 www.micasa.ch

ENSEIGNEMENT ET FORMATION

2 billions de personnes parleront 2 langues en l'an 2000

Contactez-nous aujourd'hui pour recevoir une documentation gratuite.
Nous vous proposons des séjours à l'étranger de courte et longue durée.

EF learn a language
Rue du Midi 18
1003 Lausanne
0800 822 811
www.ef.com

022-784010/ROC

CEFCO
Centre Formations Commerciales
Bureau central : Av. Cécil 2, CP 190, 1000 Lausanne 9

Cours du soir à Neuchâtel

COMMENT ACCÉDER À UN POSTE À RESPONSABILITÉS

Développer ses capacités personnelles
Acquérir les outils de gestion indispensables

ASSISTANT(E) DE DIRECTION

Cycle de formation "multibranche"

marketing	*économie*
vente	*droit*
relations publiques	*comptabilité*
publicité	*gestion du temps*
créativité	*ressources humaines*
management	*administration*

Formation attestée par un diplôme.

Demandez notre documentation détaillée, téléphonez au
021 / 311 77 78

022-784778

AVIS DIVERS

Ing.dipl. FUST® www.fust.ch
Votre magasin spécialisé aux prix bas garantis.
SOUND VISION Fust
c'est parti Soldes
A des prix fin de millénaire

TV • HIFI • FOTO/VIDEO • NATEL • ACCESSOIRES-PC • GAMES & SOFTWARE

Saba M 3615 FT SABA
au lieu de Fr. 249.-
Fr. 199.- vous économisez Fr. 50.-
Un grand parmi les petits formats!
• Ecran 37 cm Black Matrix • Mémoire 99 programmes • Télétexte avec mémoire 5 page • Compatible Pal/Secam • Verrouillage parental • Dimensions: H/L/P 33,3/36/37,7 cm No art. 1210112
Plus 43 autres super-offres

AIWA HV-GX 910 aiwa
Magnétoscope VHS avec programmation ShowView à prix incroyable!
• Système 2 têtes de lecture • Mémoire 80 programmes, Pal/Secam L • Syntoniseur hyper-bande • Recherche automatique des programmes • Lecture NTSC sur TV Pal • Télécommande
No art. 951100
au lieu de Fr. 229.-
Fr. 199.- vous économisez Fr. 30.-
Plus 16 autres super-offres

Samsung DVD-907 (Code Free) SAMSUNG
Toute la technologie à portée de main!
• Lecture de CD DVD, CD vidéo et CD audio
• Décodeurs Dolby numérique et MPEG-2
• L/H/P 42/8/33,3 cm
No art. 994008
au lieu de Fr. 798.-
Fr. 598.- vous économisez Fr. 200.-

AIWA LCX-155 RDS
Chaîne micro avec RDS et télécommande. aiwa
Chaîne stéréo micro, système micro-HiFi monobloc composé de:
• Puissance de sortie 2 x 7 W RMS • Syntoniseur numérique, 32 présélections et RDS • Fonctions heure, minuterie et pré-sommeil • Egaliseur graphique, réglages Rock, Pop, Classic • Line-in pour connexion supplémentaire (Mini Disc, etc.) No art. 951203
Plus 32 autres super-offres
au lieu de Fr. 299.-
Fr. 199.- vous économisez Fr. 100.-

Novatronic CD-2040 ESP 2 NOVATRONIC
Nouvelle génération... qui ne craint pas les chocs!
Compact-Disc Portable
• Antichoc 40 secondes • 22 titres programmables • Répétition un titre, plusieurs titres ou extraits • Lecture aléatoire • Inclus adaptateur AC, écouteurs
No art. 988564
au lieu de Fr. 149.-
Fr. 99.- vous économisez Fr. 50.-
Plus 2000 autres offres

Très grand choix d'appareils de marque livrables immédiatement du stock • Toujours les modèles les plus récents • Conseil technique compétent • Paiement au comptant, par EC Direct, Postcard ou Shopping Bonus Card – Paiement sur facture en cas de livraison à domicile • Nous nous chargeons de l'élimination de votre ancien appareil • Abonnement de service compris dans le prix de location • Garantie totale possible jusqu'à dix ans • Service de réparations – On vient chercher l'appareil chez vous • **Garantie du prix le plus bas** (remboursement si vous trouvez ailleurs, dans les 5 jours, le même appareil à un prix officiel plus bas) • **Modèles d'exposition spécialement avantageux, avec garantie totale!**

Grand choix de Natel et accessoires
Renseignez-vous sur le prix du jour!
NOKIA MOBILE PHONES MOTOROLA ERICSSON Panasonic SIEMENS

Neuchâtel, chez Globus (Armourins) 032 724 26 74
Marin, Marin-Centre, Fleur-de-Lys 26 032 756 92 42
Bienne, chez Coop-Centre (ex-Jelmoli) 032 328 70 60
Bienne, EUROFust, rue de Soleure 122 032 344 16 00
La Chaux-de-Fonds, Hyper-Fust, bd des Eplatures 44 032 926 12 22
Réparation rapide et remplacement immédiat d'appareils 0800 559 111.
Possibilités de commande par fax au 071 955 55 54 ou par Internet, sous www.fust.ch
143-719025/4x4

Pioneer TOSHIBA NOVATRONIC JVC PHILIPS Panasonic THOMSON SONY
Achetez aujourd'hui, voyagez demain. SHOPPING BONUS CARD

Ing.dipl. FUST® Et ça fonctionne.

Animaux Par l'insouciance humaine, les chats pullulent. Les SPA réagissent

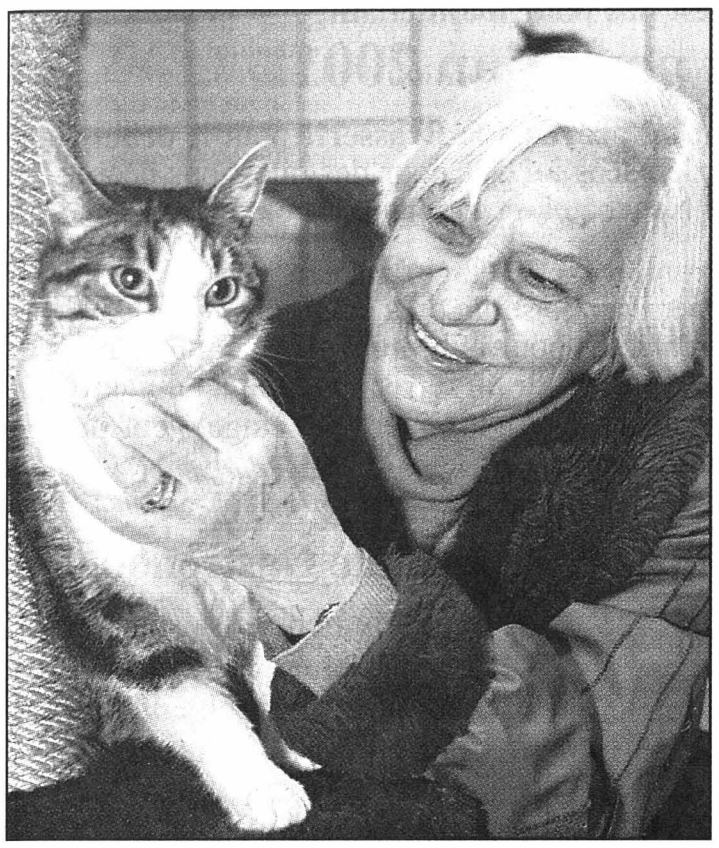

Pour Xenia Földes, chaque propriétaire devrait faire stériliser son chat. photo Marchon

Parce que les hommes ne pensent pas à stériliser leurs chats, ceux-ci pullulent dans les villes comme dans les campagnes. Directement concernées, les cinq SPA du canton ont réagi, chacune à leur manière. Rencontre avec la directrice de l'une d'elles, Xenia Földes.

Nicolas Huber

La Société protectrice des animaux de Neuchâtel et environs (Span) accueille dans son refuge de Cottendart une soixantaine de chats. Deux fois plus que les autres années à la même période. *«Une situation rare,* commente sa directrice, Xenia Földes. *L'explication est simple: ces derniers mois, on nous a apporté des chatons à la dizaine».* Même exceptionnel, le fait plante bien le décor: la surpopulation des chats devient de plus en plus préoccupante.

Il faut savoir qu'une chatte peut avoir deux portées de quatre chatons par année. Si la moitié d'entre eux survivent, ils pourront à leur tour procréer. Cinq ans plus tard, les descendants de la première chatte pourront être au nombre de 20.000. Encore cinq ans de plus et ils seront... plusieurs millions! Pas étonnant dès lors que la population féline soit devenue incontrôlable dans la plupart des pays européens, aussi bien dans les villes que dans les campagnes.

Principale conséquence de cette multiplication: les chats errants pullulent. Autour des fermes, dans les jardinets des villes. Et dans tous les refuges pour animaux du canton. En dehors de tout contrôle vétérinaire, les maladies sont de plus en plus fréquentes et des milliers de chats meurent lentement, quand l'homme ne se charge pas de les tuer lui-même. *«On a retrouvé des chatons encore vivants simplement jetés sur un tas de fumier, ou dans une poubelle de rue»,* soupire Xenia Földes. *Il serait tellement plus simple de ne pas les faire naître, plutôt que de les tuer ou de les laisser mourir.»*

Campagnes de stérilisation

La Protection suisse des animaux a réagi et une campagne annuelle permet aux refuges SPA affiliés de stériliser à moindre coût les chats abandonnés qu'on leur amène. Une autre action, lancée en novembre dernier, s'adresse non plus aux SPA, mais aux particuliers. Et plus précisément aux fermiers. *«Le problème de la surpopulation des chats n'est pas limité aux fermes, mais il y est particulièrement aigu»,* précise la présidente de la Span. En réduisant fortement les coûts d'une stérilisation, la campagne vise à encourager les fermiers à faire opérer leurs chats.

«Stériliser son félin devrait être le réflexe de chaque propriétaire», conclut Xenia Földes. Dans les cages derrière elle, des dizaines de chats attendent que les hommes assument, un jour, leur insouciance.

NHU

Campagne en cours

Pourquoi les fermiers semblent-ils plus réticents à faire stériliser leurs chats? Deux raisons principales à cela. Premièrement, les agriculteurs possédant de nombreux chats, les coûts de stérilisation sont multipliés. Deuxièmement, beaucoup pensent que la stérilisation provoquerait chez le chat une perte d'instinct de chasse. Or, c'est précisément parce qu'ils chassent rats et souris qu'ils sont utiles à la ferme. *«Cette croyance est fausse, comme des études scientifiques l'ont montré,* précise Xenia Földes. *Mais il est difficile de changer une croyance!»* C'est peut-être pour cela que la Protection suisse des animaux et la Société des vétérinaires suisses ont joint leurs efforts pour s'attaquer au problème des coûts.

Pour ce faire, la PSA contribue à hauteur de 50 francs pour une chatte et de 25 francs pour un matou. De son côté, les vétérinaires s'engagent à accorder une réduction de 25% sur le coût ordinaire de l'opération. Au bout du compte, au lieu des 70 francs demandés pour la castration d'un mâle et des 170 pour la stérilisation d'une femelle, ces opérations ne coûteront respectivement au fermier qu'environ 30 et 80 francs.

Pour obtenir les bons qui leur donneront droit à ces tarifs, les fermiers peuvent simplement s'adresser à leur vétérinaire, à la Span ou au Refuge de Cottendart. Mais attention: la campagne «Chats des fermes» se terminera fin février.

NHU

Dans l'urgence, de multiples actions

Comme la Span, les quatre autres SPA du canton (refuge de Cottendart, Fleurier, La Chaux-de-Fonds et Le Locle) sont directement touchées par le «problème chats». A Fleurier, on accueille actuellement 120 chats, et il en arrive plus que l'on en place. *«La question de la population des chats est la pire,* lance Jacqueline Jeannin. *Bien plus problématique que celle des chiens.»* Même son de cloche à la SPA de La Chaux-de-Fonds où Marina Maurer est fataliste: *«Le problème est énorme, nous sommes envahis par les chats, et dépassés par les événements!»*

Devant l'ampleur de la tâche, les SPA du canton s'organisent plutôt séparément qu'ensemble. Seul point commun: toutes bénéficient de tarifs préférentiels chez les vétérinaires. Pour le reste, les méthodes diffèrent.

La Span et son voisin, le refuge de Cottendart, font partie de la Protection suisse des animaux. En tant que tels, ils participent aux campagnes organisées par cette dernière, comme celle pour la stérilisation des chats de ferme (voir ci-contre).

Les autres, non affiliées à la PSA, organisent leurs propres actions: capture et stérilisation de chats sans collier, prise de contact avec les personnes possédant de nombreux félins, entente avec un vétérinaire qui se chargera de sensibiliser ses clients, etc. Un travail sans relâche, dont les frais pour les SPA sont considérables puisqu'il leur faut payer les stérilisations, les vaccins ou encore les tatouages.

Une solution arrangerait bien sûr les SPA: que les propriétaires de chats prennent l'initiative et viennent eux-mêmes stériliser leurs chats. Une opération unique dans la vie d'un chat, qui simplifierait bien les choses. **NHU**

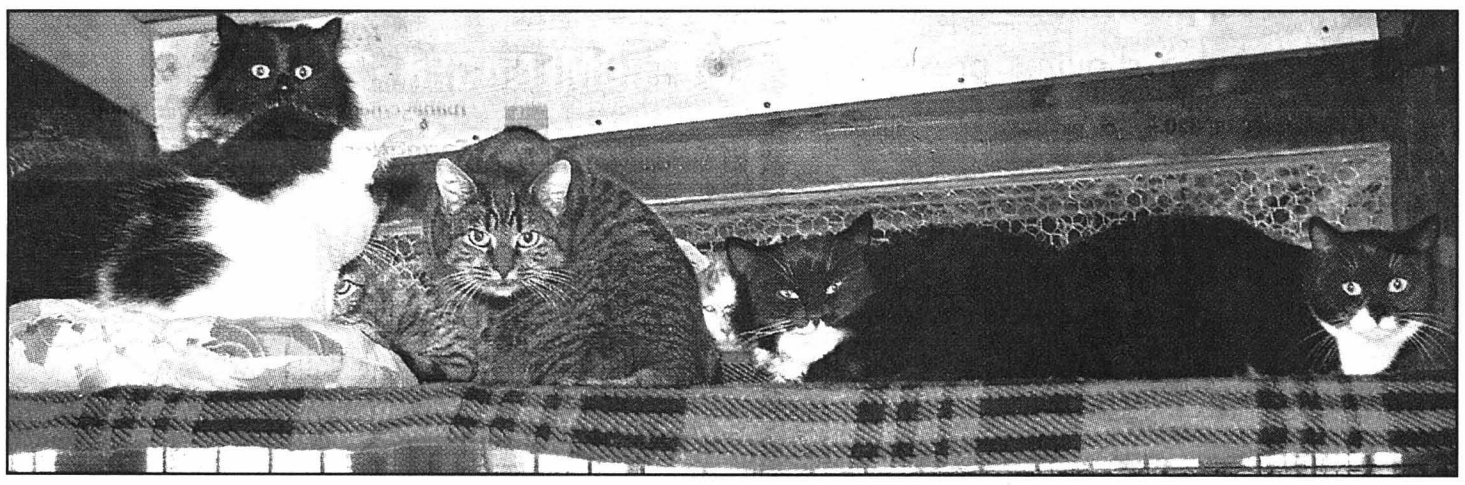

Les SPA du canton (ici la Span) doivent faire face à un afflux grandissant de chats. photo Marchon

Nocturnes La fièvre du samedi soir n'a pas eu lieu

Les nocturnes de Noël, en particulier les nouvelles ouvertures prolongées jusqu'à 19h des samedis 11 et 18 décembre, ont connu un succès mitigé. Bonne formule, disent les uns. Formule nulle, rétorquent les autres.

Les avis varient du tout au tout. En instaurant des ouvertures prolongées jusqu'à 19 heures durant deux samedis avant Noël, en sus de deux nocturnes jusqu'à 22 heures, les commerçants voulaient innover. Et, dans la foulée, faire mouche. Mais, au final, tous n'arborent pas un large sourire.

La formule qui avait précédemment cours – quatre nocturnes jusqu'à 22 heures durant les quatre semaines précédant Noël – avait montré ses limites. Si les deux dernières dates étaient fort courues, les deux premières, au contraire, se laissaient courir, concédaient les parties – grands et petits commerces. L'idée de changement avait donc sinon fait l'unanimité, du moins été admise.

Pas une habitude

Président du Groupement neuchâtelois des grands magasins, Charles-Henri Borsay rêve au succès que rencontrent les ouvertures du samedi en ville de Zurich. Et constate le résultat sur sol neuchâtelois: *«satisfaisant à bien»,* dit-il. Il impute ce résultat moyen à la nouveauté: *«Les ouvertures du samedi ne sont pas encore une habitude.»* De plus, la décision avait été prise tard, privant les commerces de faire une large information.

A l'instar d'Urs Schumacher, directeur de Globus Neuchâtel, Charles-Henri Borsay relève toutefois une bonne fréquentation, et une bonne marche des affaires. Si à l'EPA de La Chaux-de-Fonds, on est moins euphorique, on se dit néanmoins relativement satisfait: *«Ça a bien marché jusque vers 18 heures, ensuite les gens sont partis.»*

Globalement, les responsables des grands commerces sont favorables à reconduire la formule, mais en l'élargissant à des animations spécifiques, imagine Charles-Henri Borsay. Les petits commerçants sont plus froids.

Trop, c'est trop

Président du Commerce indépendant de détail (CID) de Neuchâtel, Pierre Walder est, lui, franchement défavorable aux prolongations du samedi. *«Les gens avaient déserté le centre-ville. Il serait donc faux de prétendre que ça a bien marché.»* Le commerçant impute ce non-succès au fait que les magasins sont de toute façon ouverts toute la journée le samedi. *«Il est donc ridicule de vouloir élargir les plages horaire. Les clients, et ils l'ont montré, n'ont pas besoin d'autant.»*

A La Chaux-de-Fonds, on ne dit pas autre chose. Témoin, la boutique Chrys: *«Non, ce n'était, et de loin, pas l'affluence.»* Sa responsable admet toutefois que la plupart des clients qui ont franchi le seuil de sa boutique durant la journée ignoraient qu'ils pouvaient le faire jusqu'à 19 heures.

A l'instar de Pierre Walder, elle estime que deux nocturnes sont suffisantes à satisfaire la demande. Elle serait même favorable à la mise sur pied d'un marché de Noël, qui se tiendrait un dimanche toute la journée. *«Il serait peut-être bon de créer un petit événement.»*

SSP

Les ouvertures prolongées du samedi (photo: à Neuchâtel) divisent les commerçants. photo a-Marchon

ON EN PARLE

Sculptures L'archéologue Daniel Gutscher parlera des sculptures de la cathédrale de Berne lors d'une conférence qui aura lieu demain mercredi, 12 janvier, à Neuchâtel (aula de l'Université, 20h15). En l'occurrence quelque 500 fragments de sculptures de molasse découverts en 1986, aujourd'hui accessibles au public au Musée d'histoire de la Ville fédérale.

Ladakh Le Club 44, à La Chaux-de-Fonds, emmènera son auditoire sur la route des monastères du Ladakh ce jeudi, 13 janvier. Une exposition de l'architecte et photographe Hervé Denonain sera vernie à 19h. Suivra, à 20h30, une conférence avec diapositives de Jean-Claude Sergent. /réd

PUBLICITÉ

028-236129

LE JARDIN DES HALLES
5, rue Fleury 2001 Neuchâtel

«L'instant 2000»
SOLDISSIMO
50%
sur de nombreux articles.

Frais bancaires? Non merci.

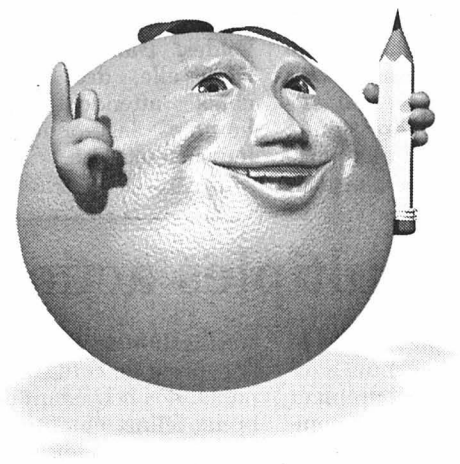

Compte privé *extra*: tel est le nom du compte de la Banque Coop **exempt de frais bancaires.** Il est particulièrement adapté à votre trafic des paiements et rapporte jusqu'à **1/2% d'intérêt supplémentaire** si vous faites appel à d'autres prestations de la Banque Coop.

1/4%
1/4%
+1/2%!

Votre portemonnaie s'en réjouit.
Téléphonez-nous au
0800 88 99 66.
Bienvenue à la Banque Coop!

Banque Coop
Un partenariat qui porte ses fruits.
2001 Neuchâtel, 3, rue du Temple Neuf,
tél. 032 - 722 59 59
www.coopbank.ch

SOLDES

30%
sur tous les articles marqués d'un point rouge

Prêt-à-porter **Mary-Claire**

Bassin 2, Neuchâtel
(en face du Temple du Bas)

028-236839

Forme

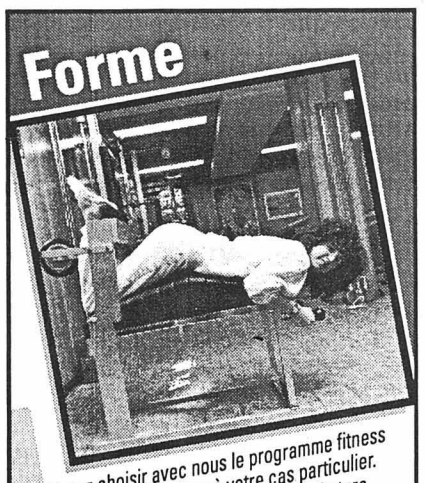

Venez choisir avec nous le programme fitness qui s'adapte le mieux à votre cas particulier.
Gymnastique individuelle, sauna, bain turc.
A choix: • Step Aérobics • Body Forming
• Low Impact
• Nouveau Pumping classes

FITNESS-CENTRE MAX BOEGLI 028-236040
Beaux-Arts 4 • Neuchâtel • Tél. 032/724 76 36
Abonnements au mois (sans contrat) pour dames et messieurs.
Première séance gratuite, sans engagement.
Parking à proximité immédiate.

Restaurant de la
Maison des Halles
Neuchâtel
Tél. 032 / 724 31 41

Les rénovations de notre Brasserie
ce n'est pas pour maintenant,
c'est pour l'an 2001.

Les travaux de rénovation prévus à la Brasserie pour le début de cette année ont dû être déplacés à 2001 pour des questions d'organisation avec la ville de Neuchâtel, propriétaire du bâtiment.

Le restaurant «Au Premier» (1er étage) restera fermé, comme prévu, en janvier et février pour le service «à la carte».
Pour des réservations préalables pour minimum 10 personnes, nous nous ferons un plaisir de vous servir un repas, un banquet ou autre.
Dès le mois de mars le restaurant «Au Premier» (1er étage) vous proposera son nouveau concept, soit:

A MIDI
Le business-Lunch
* des mets légers et rapides
* un menu d'affaires
* une assiette du jour
* nos desserts maison

Le tout servi dans un cadre soigné.

LE SOIR
La Haute Gastronomie
* une carte riche et saisonnière
* les spécialités de la maison
* des menus gastronomiques
* nos fameuses créations de desserts

Le tout servi dans une ambiance aux chandelles par une brigade attentive.

Nous vous remercions de votre compréhension et de votre fidélité.

Albert & Catherine Reichl

028-236680

Ing.dipl. **Fust** ELECTROMENAGER
TV/HIFI/VIDEO/PHOTO/PC/CUISINES/BAINS
www.fust.ch
c'est parti SOLDES Profitez-en!

• Très grand choix d'appareils de marque livrables immédiatement du stock • Toujours les modèles les plus récents • Paiement au comptant, par EC Direct, Postcard ou Shopping Bonus Card – Paiement sur facture en cas de livraison à domicile • Nous nous chargeons de l'élimination de votre ancien appareil • Garantie totale possible jusqu'à dix ans • Toutes normes, encastrable ou indépendant

BOSCH Electrolux NOVAMATIC Bauknecht Miele AEG therma V-ZUG

Prix exceptionnels sur les machines à café, les fers à repasser, les aspirateurs, les rasoirs, les micro-ondes, les stations de repassage, etc.

Radiateurs et humidificateurs! Tous les appareils en stock!

Garantie 5 étoiles *** FUST**
* Garantie des prix les plus bas (remboursement si vous trouvez ailleurs, dans les 5 jours, le même appareil à un prix officiel plus bas)
* Garantie du service (livraison et raccordement)
* Service de réparation garanti
* Garantie du conseil spécialisé
* Choix important garanti

Marin, Marin-Centre, Fleur-de-Lys 26	032 756 92 40	E, C, TV
Bienne, rue Centrale 36	032 328 73 40	
Bienne, EUROFust, rue de Soleure 122	032 344 16 00	E, C, TV
La Chaux-de-Fonds, Hyper-Fust, bd des Eplatures 44	032 926 11 50	E, C, TV
Neuchâtel, chez Globus (Armourins)	032 724 16 00	E, TV
Réparation rapide et remplacement immédiat d'appareils	0800 559 111	E, C, TV

(E = Electro, C = Cuisines/Bains, TV = TV/HiFi/Vidéo/Natel/PC)
Possibilités de commande par fax 071 955 55 54
ou par Internet sous www.fust.ch

143-719378/4x4

*Abonnement de service compris dans le prix de location
Achetez aujourd'hui, voyagez demain. BONUS CARD

Madame Clémentine
Sciences occultes
Astrologie
Médium
(50 ans d'expérience)
Tél. 024/425 49 01
196-53161

MOTS CROISÉS

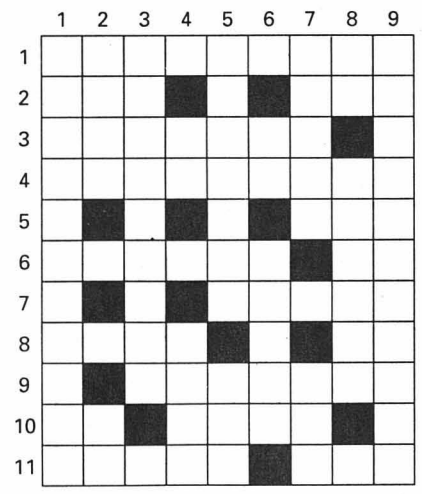

Horizontalement: 1. On le trouve à certaines heures dans l'escalier. 2. Signe d'engagement - Article contracté. 3. Arbre à goménol. 4. Systèmes de sécurité. 5. Sur la rose des vents. 6. Passage plus ou moins étroit - Démonstratif. 7. Panneau de protection. 8. Prophète hébreu - Note. 9. Défoncé. 10. C'est exactement comme cela - Flasques. 11. Station lémanique - Un qui ne manque pas de piquant.

Verticalement: 1. Poussée à fond, elle devient rivalité. 2. On tend l'oreille, quand elle faiblit - Premières pour un avis. 3. Fadaise. 4. Personnage mal défini - Prénom féminin. 5. Stérile - Papier d'échange. 6. Parcouru - Pièce filetée. 7. Bramer, autrefois - Utilisa jusqu'au bout. 8. Rameaux de gui - Cours belge, français et hollandais. 9. Pour qualifier l'événement vécu.

Solution demain.

SOLUTION D'HIER

Horizontalement: 1. Dépensier. 2. Exilé - Lue. 3. Morion - Su. 4. Odes - As. 5. Le - Issues. 6. Bouse. 7. Stance - Bt. 8. Set - Clé. 9. Entrée. 10. USA - Terme. 11. Route - Fer.

Verticalement: 1. Démolisseur. 2. Exode - Té - SO. 3. Pire - Bateau. 4. Elision. 5. Néo - Sucette. 6. Nasse - Ré. 7. Il - Sue - Cerf. 8. Eus - Blême. 9. Réussite - Er.

SOS DETTES
aide efficace
GESTIFIN sa MEZIERES
021 903 24 45
022-783143

MARIAGES ET RENCONTRES

Gay:
Rencontres «hors milieu»
021/683 80 72
(sans surtaxe)
022-784932

Séjour Venu apprendre le français, un Népalais découvre Neuchâtel

Kunchok Gyaltsen Lama est né et vit à Katmandou, au Népal. Grâce à l'appui de deux familles neuchâteloises, ce jeune homme de 18 ans, issu d'un milieu modeste, effectue un séjour linguistique d'une année à Neuchâtel. Rencontre.

Florence Veya

A la fois timide et intrigué, il passe la porte d'une petite salle de la Maison des jeunes de Neuchâtel, joint les mains et esquisse une légère révérence. Kunchok Gyaltsen Lama est un jeune Népalais de 18 ans. Pour la première fois, grâce à deux familles neuchâteloises (voir encadré), il a quitté son pays afin de venir apprendre le français en Suisse romande.

Arrivé à Neuchâtel au mois d'août, il suit, jusqu'à la fin de l'année scolaire, les cours pour étrangers du lycée Jean-Piaget. Une immersion linguistique qui semble porter ses fruits, puisque le jeune homme comprend déjà relativement bien le français et parvient à s'exprimer.

«Je n'aurais jamais imaginé à quel point, ici, tout est riche, propre et magnifique», s'étonne-t-il. Au Népal, la famille de Kunchok appartient à la classe moyenne. Pauvre, mais pas misérable. Pour subvenir aux besoins de ses cinq enfants, la mère vend des bijoux de pacotille dans un village touristique situé à plus de 4000 mètres d'altitude. Le père, quant à lui, a fondé, à Katmandou, Children of mountain Nepal. Une association ayant pour but de soutenir les enfants pauvres du Népal.

Nombreuses visites

Grâce au soutien de mécènes, il a ouvert une pension qui accueille actuellement quatorze enfants et se charge de les scolariser dans un établissement privé. *«Mon père, âgé de 57 ans, est fatigué, et je pense prendre la relève*, explique Kunchok. *Mais parallèlement j'aimerais aussi exercer le métier de guide de montagne. Ceux qui parlent français sont rares. C'est pourquoi je souhaitais apprendre cette langue.»*

Avec les deux familles neuchâteloises qui financent son séjour, le jeune Népalais a déjà visité plusieurs villes et lieux de villégiature du pays, dont il énumère consciencieusement les noms. *«C'est beau la Suisse*, répète-t-il. *Et puis la nourriture est très bonne.»* Même s'il affectionne tout particulièrement la raclette, ce jeune curieux n'a pas rechigné à goûter huîtres et langue de bœuf.

Choc des mentalités

Doucement, Kunchok s'est habitué à la mentalité du terroir. *«A mon arrivée, je trouvais les gens peu chaleureux. Maintenant ça va mieux, même si je trouve les Suisses très superficiels et individualistes.»*

Le jeune homme a en effet été frappé de croiser dans la rue des passants munis d'un baladeur ou d'un téléphone portable. Comme il a été marqué par la découverte de l'existence de homes pour personnes âgées. *«Au Népal, nous réservons toujours une chambre pour les grands-parents.»* Autre surprenante expérience, la Fête des vendanges. *«C'est très bizarre de voir autant de monde se promener, boire et danser. C'est tellement plus léger que les fêtes rituelles bouddhistes. Mais j'ai trouvé ça rigolo»*, s'enthousiasme-t-il.

FLV

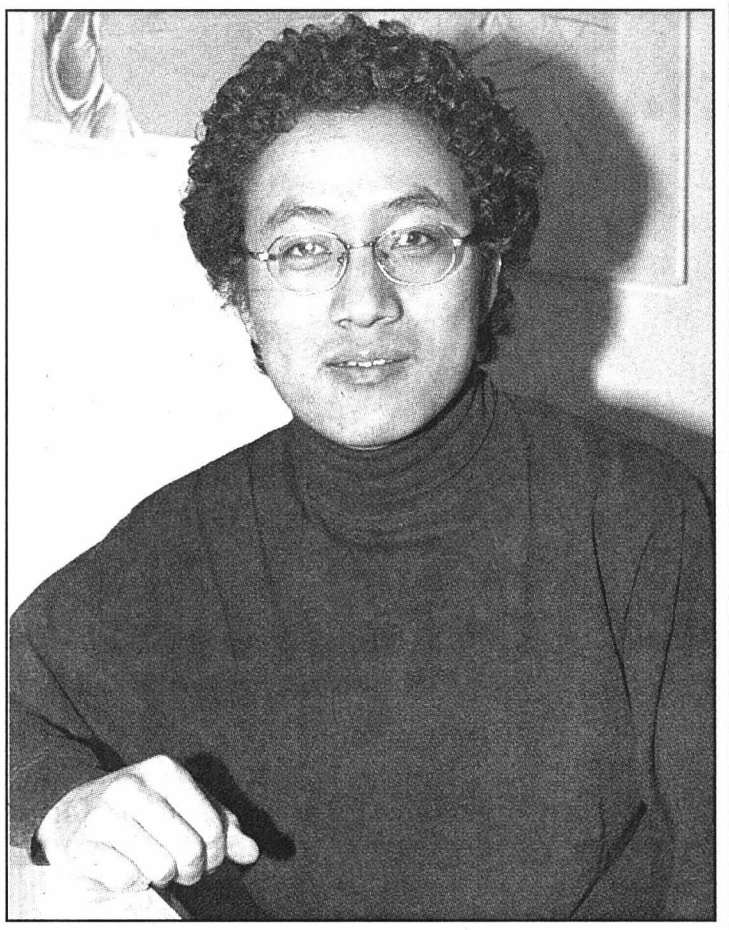

Même s'il trouve les Suisses individualistes et superficiels, Kunchok Gyaltsen Lama se dit fasciné par la beauté et la richesse du pays. photo Galley

L'aboutissement d'une histoire d'amitié

Tout a commencé en 1994, quand un couple neuchâtelois (réd: qui a souhaité garder l'anonymat) décide de se rendre au Népal dans le but d'y adopter un enfant. Une démarche qui, selon l'épouse, *«tenait du parcours du combattant»*. Lors d'un trekking, ils font la connaissance de Sarki Lama, père de Kunchok Gyaltsen Lama, dont l'association se chargeait de récolter des vêtements usagés et les distribuait aux enfants et personnes âgées des villages perdus et très pauvres du Népal.

L'homme explique au couple les difficultés de formation que rencontrent les jeunes Népalais, il évoque aussi son envie de créer une pension et de scolariser de jeunes enfants démunis. De cette rencontre naît une amitié et Sarki Lama propose aux deux Neuchâtelois de les aider dans leur démarche d'adoption.

Qui aboutit, du reste, deux ans plus tard, quand les époux deviennent les parents d'une petite Népalaise. *«A notre retour en Suisse, nous avons cherché des sponsors pour financer le projet de pension de Sarki Lama. Et grâce à son aide, un couple d'amis a également pu adopter, l'année dernière, un enfant népalais.»*

Aussi, en guise de remerciement au dévouement de Sarki Lama, les deux couples ont-ils décidé d'offrir un séjour linguistique d'une année à son fils Kunchok. *«Ceci afin qu'il se serve de son expérience pour aider ses compatriotes*, relèvent-ils, *et non pas pour qu'il reste en Suisse, même si ce pays l'a séduit.»*.

FLV

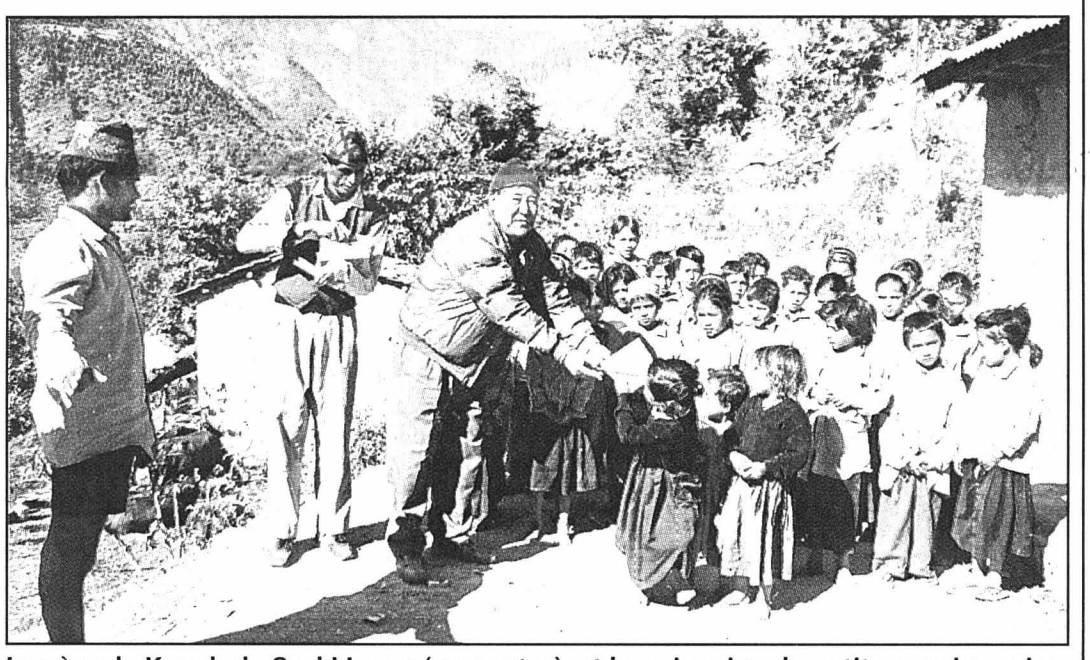

Le père de Kunchok, Sarki Lama (au centre), et la quinzaine de petits pensionnaires qu'il se charge de scolariser. photo privée

AGENDA

Case La chanteuse valaisanne Célina interprétera quelques chansons de son répertoire, jeudi dès 20 heures à L'Interlope, à l'occasion d'un repas-concert. Entrée et repas 25 francs.

Gravure L'espace Alizarine (rue de l'Evole 5) exposera les œuvres d'une dizaine de personnes, toutes issues de l'atelier de gravure de la formation continue du Centre intercommunal de formation des Montagnes neuchâteloises (Cifom), à partir de jeudi (vernissage à 18 heures) et jusqu'au 12 février.

Pommier D'après une mise en scène d'Anne-Françoise Jemmely, la troupe Compagnies et Cie jouera «L'intoxe», de Françoise Dorin, jeudi et vendredi à 20h30 au théâtre du Pommier. /réd

Rubrique Ville de Neuchâtel

Pascal Hofer
Jean-Michel Pauchard
Frédéric Mairy
Florence Veya

Tél. (032) 723 53 20
Fax: (032) 723 53 09

Péristyle Un défilé en noir et en kilt

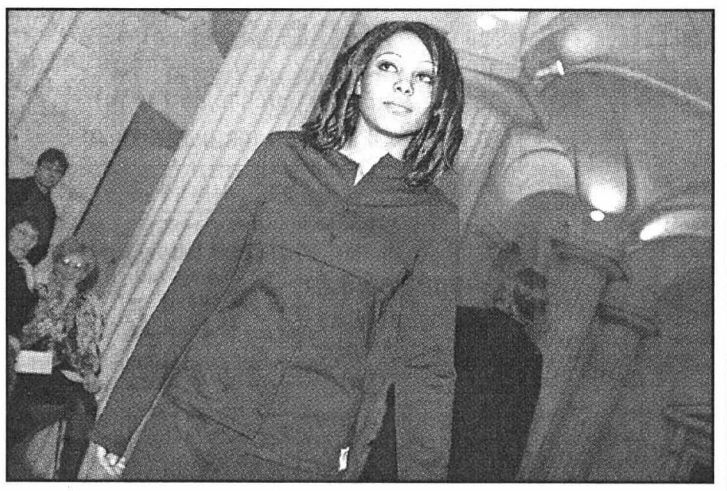

L'un des modèles de la deuxième collection de la styliste et couturière Anne-Caroline Huguenin. photo Marchon

Devant un centaine de personnes, seize mannequins féminins et masculins ont présenté vendredi soir au péristyle de l'Hôtel de ville, à Neuchâtel, les 47 modèles de la deuxième collection de la styliste et couturière Anne-Caroline Huguenin. *«Ce défilé a été un succès*, se réjouissait la jeune créatrice. *De nombreuses personnes se sont intéressées au prix des vêtements et j'en ai déjà vendu quelques-uns»*.

Depuis près de deux ans, Anne-Caroline Huguenin, sous l'appellation ACH, travaille comme couturière indépendante et développe parallèlement ses propres collections. Ses créations privilégient le noir, les encolures asymétriques, les manches trop longues et le kilt dans sa version masculine. **FLV**

Case à chocs Coupez, copiez, collez

Contre toute projection futuriste, la musique avance à son mode évolutif si incontrôlable et magnifiquement imprévisible, et cela tant que le piment, le dynamisme, l'inventivité et l'émulation sauront garder le pas sur le conformisme, l'homogénéisation, la copie mauvaise et l'ennuyeuse complaisance. La Case à chocs, à Neuchâtel, n'a pas frappé bien fort ce week-end, en nous laissant faussement croire que le si riche creuset de la Black Music est vide et que les descendants ont perdu leur imagination. Si les idées n'ont pas dansé la valse, le corps n'a guère plus mené le bal.

La House Nation n'a cessé de recycler les inventions du mythique Paradise Garage, Salsoul ou autre Prélude, samplées et caméléonisées à coup de filtres. Dans un esprit très Pop Art, ce grand recyclage ne saurait déranger l'ère du «couper-copier-coller», celle qui a l'art de faire du neuf très chic et choc avec du vieux oublié.

Ainsi, vendredi, les DJ's jouent les mêmes excellentes productions que tous les autres DJ's, soignent le mix et développent une soirée Club standard, malgré quatre platines, plus exhibées qu'utilisées. Le Live-act annoncé, qui aurait donné un crédit créatif à ce moment positif tout de jazzy groove vêtu, a disparu vers d'autres cieux. Alors, adieu!

Improvisation cafouilleuse

Le lendemain, Ras Jerry and Crew ne rassasieront pas plus notre envie de découverte et de mouvement. Le Sound System a tout pour mettre le feu: un selector, sa moisson toute fraîche de 45 tours ragga jamaïcains aux riddims appuyés, trois toasters aux voix amples...

Mais la belle équipe ne parvient pas à faire décoller la soirée. Les coupures brusques et les incessants changements altèrent ici la possibilité de s'immerger dans cette party-girouette métamorphosée en une improvisation cafouilleuse et par trop discontinue: jam stram gram, les oreilles sont bourrées jusqu'à en avoir marre de tout ce tam-tam!

IST

AVIS TARDIFS
Délai:
la veille de parution jusqu'à **21 h**
Remise des textes
Du lundi au vendredi, exclusivement, jusqu'à **17 heures**
PUBLICITAS
tél. 032/729 42 42
fax. 032/729 42 43
dès **17 heures,** du lundi au vendredi et durant le week-end et jours fériés:
L'EXPRESS
tél. 032/723 53 01
fax. 032/723 53 09

NOUVEAUX COURS DE SOPHROLOGIE À PARTIR DU 18 JANVIER 2000:
ENFANTS
PRÉPARATION AUX EXAMENS
RETRAITÉS
ENTRAÎNEMENTS PROGRESSIFS
INTRODUCTION
ENTRAÎNEMENT DE LA MÉMOIRE
PENSÉE POSITIVE
Renseignements et inscription:
Sophro Centre
Av. de Bellevaux 18
2000 Neuchâtel
Tél. 032 / 725 91 25
Fax 032 / 841 21 61
028-237247

ACADÉMIE MAXIMILIEN de MEURON
Aujourd'hui à **17h**, début du cours public d'histoire de l'art
A la découverte des femmes peintres
par Mme Monique HEYD
10 conférences avec projections
Prix: Fr. 80.-
à l'Aula du Lycée Jean-Piaget (Ecole de Commerce), Beaux-Arts 30
Renseignements et inscriptions à l'entrée et au tél. (032) 725 79 33
028-235663

SOLDES
-40%
Boutique Liliane
Peseux Grand-Rue 15
Tél. 731 67 51
Fermé le lundi matin
028235898

La Passade, Boudry
1ère représentation du nouveau spectacle des Amis de la Scène de Boudry
Vendredi 14 janvier, 20h30
"Gare de Milan"
Location: Buro-Sélection, Boudry, tél. 032 841 52 32
Réduction pour membres Club E

LES SOLDES ONT COMMENCÉ !

LE MEILLEUR CHOIX PRÈS DE CHEZ VOUS !

Horaires: du lundi au vendredi
9h à 12h et 14 à 18 h 30
samedi 9 h - 17 h non stop

Nappatex

VÊTEMENTS EN CUIR - VENTE DIRECTE

Route de Neuchâtel 56
2525 Le Landeron - Tél. 032/751 50 51

028-231773

028-236068

cliza SOLDES

Femmes

Jupes	dès	49.–
Pantalons	dès	78.–
Pulls	dès	59.–
Tailleurs	dès	198.–
Vestes	dès	99.–
Robes	dès	149.–
Manteaux	dès	198.–
Parkas	dès	149.–

Du 38 au 52

Hommes

Costumes	dès	298.–
Pantalons	dès	69.–
Vestes	dès	198.–
Parkas	dès	149.–

Manteaux – Imper – Duffel Coat – Polair – Chemises – Pyjamas – Cravates – etc.

Du 38 au 64

cliza

Rue de l'Hôpital 4 - Neuchâtel - Tél. 721 27 88
• Toujours le meilleur rapport qualité-prix •

cliza Faubourg de l'hôpital 9 a déménagé → Rue de l'hôpital 4 (centre-ville) cliza

---

Immobilier

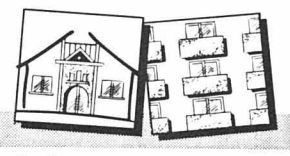

Paraît chaque jour, du lundi au samedi ● Délai: l'avant-veille de la parution à 12 h

A NEUCHÂTEL
(Rue des Poudrières)
1 VILLA
sur plan, sur 644 m² de terrain.
5 pièces, 2 étages + sous-sol.
Fr. 562.000.-
Tout inclus.
Tél. (032) 724 35 85.
BOSC Sàrl.
028-236895

À VENDRE À BEVAIX
de particulier:
villa neuve située à 120 m du lac
Vue imprenable sur le lac et les Alpes.
Surface habitable 190 m², finition exceptionnelle.
Prix Fr. 750.000.–
(curieux s'abstenir).
Veuillez écrire sous chiffres V 028-236815 à Publicitas S.A., case postale 1471, 2001 Neuchâtel 1.
028-236815

A VENDRE
À CORNAUX
Au centre du village dans une ancienne maison rénovée
2½ pièces et 3½ pièces
Construction soignée.
Couverts pour voitures.
028-234965
CLAUDE MAYOR 032/724 22 52

S'abonner, changer d'adresse ou partir en vacances!
http://www.lexpress.ch

VACANCES ET VOYAGES

vacances en FRANCE
MÉDITERRANÉE – ATLANTIQUE-CORSE. Au bord de mer ou dans le magnifique arrière-pays. 700 appart. et villas à louer. Propriétaires privés, soucieux de bien vous accueillir. Liste 2000 gratuite. **L U K**, Pichard 9, 1003 Lausanne 021/320 71 06
022-783450/ROC

FONTAINEMELON
1 villa
sur plan, 2 étages, couvert à voiture, construction traditionnelle
Fr. 409.000.–
tout inclus, sur 505 m² de terrain.
Tél. 032/724 35 85
BOSC S. à r. l.
028-236896

A VENDRE
À BEVAIX
situation exceptionnellement calme et verdoyante

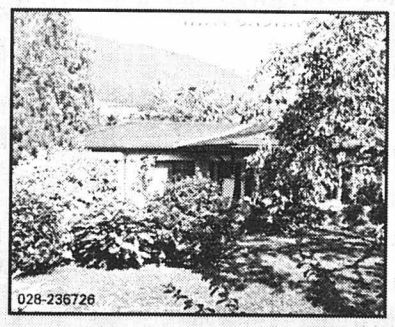

028-236726

Villa de 4 pièces
spacieux séjour de 55 m², 2 chambres, 2 salles d'eau.
Terrain de 530 m².
CLAUDE MAYOR 032/724 22 52

A vendre Appartements
à St-Aubin
- **Appartements de 2½ et 4½ pièces avec deux salles de bain, et grands balcons,**
- **VUE imprenable sur le lac et les Alpes**
- **Très lumineux, places de parc couvertes, place de jeux, proche des transports publics et des écoles.**

Demandez une notice, sollicitez un rendez-vous
Pour plus d'informations : www.geco.ch
REGICO NEUCHATEL SA
Membre du Groupe GECO - 3, rue Saint-Honoré - 2001 Neuchâtel
▶ 032 / 725 86 20 UNPI
028-236490

ORIENT
BERNE-ZURICH SCHAFFHOUSE

SOLDES!
de janvier 2000
028-235813

Malgré un **assortiment renouvelé** dans des **locaux rénovés**, nous liquidons les tapis du siècle passé à des conditions plus intéressantes que jamais.
Voici quelques exemples de prix:

Tapis noués main	Dimensions	Anciens prix	Prix soldés
Ardebil Iran	193 / 92 cm	~~680.-~~	250.-
Roudbar Iran	188 / 78 cm	~~1030.-~~	370.-
Meymeh Iran	193 / 92 cm	~~1780.-~~	590.-
Kars Anatolie	260 / 166 cm	~~2500.-~~	1750.-
Afghan Engsi	205 / 150 cm	~~1590.-~~	1190.-
Tebriz Iran	263 / 191 cm	~~10925.-~~	5450.-
Sinkiang	300 / 200 cm	~~2250.-~~	1775.-
Merovan Iran	341 / 230 cm	~~4620.-~~	2950.-
Mir Kashmir	347 / 249 cm	~~3890.-~~	2990.-
Loristan Iran	330 / 230 cm	~~3795.-~~	1140.-
Wis Iran	335 / 220 cm	~~3990.-~~	1990.-
Azeri, Anatolie	311 / 236 cm	~~7050.-~~	4750.-
Tapis mécaniques:			
King	160 / 230 cm		150.-
Hermès	200 / 290 cm		240.-

10% sur tapis non soldés

GANS-RUEDIN
NEUCHÂTEL GRAND-RUE 2

Marin, villa mitoyenne 5½ pièces de 150m² + sous-sol. Chantier en cours. **Dès 25.000.– de fonds propres** cash/2e pilier. Bureau de vente sur place **rue du Sugiez** (Me/Sa/Di de 14 h à 18 h). **Tél. 048 848 048** (Lu-Ve: 8h-20h, Sa/Di: 11h-18h).
025-214833
SUISSEPROMOTION IMMOBILIER S.A.

A VENDRE
Vous aimez la vie à la campagne. Vous souhaitez un complet épanouissement de vos enfants.
Nous vous proposons à
WAVRE villas de 5½ pièces mitoyennes
Construction de qualité.
Finitions et modifications au gré de l'acquéreur.
028-236722
Visitez notre habitation témoin.
Nécessaire pour traiter: Fr. **80.000.–**
Coût mensuel: Fr. **1661.–**
Pour tous renseignements:
C. Mayor 032/724 22 52 — **M. Roethlisberger** 032/753 56 00

A vendre à **Fontainemelon**, proche des transports publics,
028-236914
petite maison rénovée
de 3 appartements de 2, 2½ et 3 pièces, sur une parcelle de 746 m²
HERZOG SERVICES (032) 724 77 40

A vendre à **Bevaix**, proche de la gare,
028-236911
Appartement de 4½ pièces
à rafraîchir, garage individuel et petit jardin. Prix à discuter.
HERZOG SERVICES (032) 724 77 40

A VENDRE
À MARIN
proche du centre du village, transports publics
4½ pièces
entièrement rénové.
Garage.
Nécessaire pour traiter:
Fr. 65.000.–
Coût mensuel:
Fr. 1220.– + charges
028-234914
CLAUDE MAYOR 032/724 22 52

A vendre au Val-de-Ruz
Appartement de 5½ pièces
au rez-de-chaussée, avec jardin privatif de 80m²
Entrée en jouissance fin 2000.
Tél. 725 08 76 ou 079/606 43 05
028-236617

A CRESSIER
(dans les vignes au calme)
VILLA
Sur plan, 2 étages
Fr. 429.000.-
Inclus 483 m² de terrain et frais annexes.
032 724 35 85.
BOSC Sàrl.
028-236893

A vendre à Boudry
Villa individuelle à construire de 5½ pièces
avec dépendances et jardin.
Prix: **Fr. 570.000.–** clés en main.
Michel Wolf S.A.
Place Numa-Droz 1 - 2001 Neuchâtel.
Tél. (032) 721 44 00.
028-236939

A SAVAGNIER
VILLA
individuelle sur plan, 2 étages, couvert à voiture
Fr. 430.000.-
inclus 653 m² de terrain, et frais annexes.
Tél. (032) 724 35 85.
BOSC Sàrl.
028-236891

DEMANDES À ACHETER

URGENT, RECHERCHONS :
Villas, propriétés, terrains, appartements, locaux
Etudions toutes propositions
MICI International
Tél. 022/738 10 40
Internet: www.mici.fr
Vente et achat entre particuliers

018-617261/4x4

Tribunal
Services sociaux boudrysans escroqués

Le prévenu qui comparaissait hier devant le Tribunal de police de Boudry a reçu des services sociaux plus de vingt mille francs, alors qu'il n'y avait pas droit. J.C., 43 ans, avait effectivement retrouvé un emploi durant cette période, mais en omettant de le signaler.

Seul le corps médical peut apprécier la responsabilité pénale de l'accusé qui est depuis longtemps en traitement psychiatrique. Dans l'attente du diagnostic des disciples d'Esculape, le Tribunal de police de Boudry a suspendu, hier, la cause J.C. actuellement à nouveau sans emploi. Il reconnaît les nombreux faits qui lui sont reprochés. Tout d'abord, d'octobre 1998 à juin 1999, il a indûment touché auprès des services sociaux boudrysans des indemnités totalisant 20.543 francs, alors qu'il travaillait et touchait un salaire durant cette période. Situation nouvelle qu'il n'avait évidemment pas déclarée!

D'autre part, le 11 octobre dernier, il a, au volant de sa voiture, emprunté à contresens le faubourg de l'Hôpital, à Neuchâtel. Intercepté par une patrouille de police, il présentait des signes évidents d'ivresse. Après l'éthylomètre, l'analyse sanguine révélera une alcoolémie de 1,8 gr/kg. *«J'avais également pris des médicaments incompatibles avec l'alcool»*, précise l'accusé pour tenter d'expliquer les violences dont il fut aussi l'auteur. En effet, J.C. a bousculé les agents de la force publique et proféré des menaces de mort contre eux et leurs familles. Trois policiers sont aujourd'hui plaignants.

Le prévenu a également causé un scandale à l'hôpital, injuriant le personnel qui procédait à la prise de sang. Le ministère public réclame une peine de trois mois d'emprisonnement et la révocation d'un sursis accordé à J.C. en 1994.

Cependant, l'accusé souffre de troubles psychiques pour lesquels il suit un traitement depuis 1992. Dès lors, sa responsabilité pénale est-elle restreinte et, dans l'affirmative, dans quelle mesure? Pour en avoir le cœur net, le président François Ott, juge-suppléant, requiert auprès du tribunal d'Orbe un dossier pénal, lequel contient une expertise psychiatrique de J.C. datée de janvier 1997. Enfin, un questionnaire sera adressé aux deux médecins qui, dans l'intervalle, ont suivi ce patient.

Jusqu'au dépôt des conclusions médicales, la procédure est suspendue. **MBT**

Lamboing Petit Nouvel An musical jusqu'au Mexique

Les festivités du passage à l'an 2000, sur le plateau de Diesse, ont pris fin samedi soir dans la salle du Cheval-Blanc, à l'occasion de la soirée du petit Nouvel An. Plus de 200 personnes se sont inscrites au souper-buffet, qui s'est déroulé en musique.

Le groupe de la Berner-Blaskapelle de Berne-Köniz a animé la salle de ses mélodies durant toute la durée du repas. Comptant un peu plus de 20 exécutants, cet ensemble a fait forte impression. Un petit entracte a permis à un trio mexicain d'apporter quelques notes exotiques.

Côté danse, c'est le trio autrichien Alpin-Vagabunden qui a mené le bal, en apportant une animation toute particulière. **JCL**

Boudry Albert Rossetti produit sa propre énergie électrique

Dernier vestige d'un temps presque révolu, une micro centrale hydroélectrique privée tourne encore et toujours à Boudry. Et au bord du canal des Fabriques, le propriétaire de l'installation, Albert Rossetti, produit et vend du courant.

Philippe Racine

Lothar reste bien ancré dans la mémoire de nombreux habitants du canton dès lors que l'ouragan du 26 décembre dernier les a privés d'électricité. Pareille mésaventure ne pourrait pas arriver à Albert Rossetti, en théorie du moins. Le citoyen de Boudry peut effectivement dormir sur ses deux oreilles: il produit lui-même l'énergie électrique dont il a besoin, ceci en vertu d'un acte officiel datant de l'an de grâce... 1522.

Lorsqu'elle achète, en 1925, ce qui est encore la Scierie du Bas, à Boudry, la famille Rossetti ne devient pas seulement le nouveau propriétaire des bâtiments et des terrains qui se trouvent au bord du canal dit des Fabriques (voir encadré). Elle devient aussi détentrice d'une concession d'exploitation dudit canal, sous la forme d'un acte d'accensement éternel accordé en 1522 déjà, et qui se transmet au gré des rachats de la parcelle.

Quand l'économie rejoint les sentiments

En 1935, les Rossetti remplacent l'ancienne turbine datant de 1890 par une turbine du système Francis. Dans la foulée, ils mettent en service une unité de production d'électricité à courant continu.

Au cours des 60 dernières années, quelques aménagements ont bien évidemment été apportés à l'installation. Mais l'étape la plus importante, intervenue en 1991, reste une modernisation du système permettant le passage au courant alternatif.

Depuis qu'il a repris les rênes de la propriété, Albert Rossetti n'a jamais songé à renoncer à sa micro centrale hydroélectrique. Pour des raisons sentimentales bien sûr – une telle installation est très contraignante (frais d'entretien, contrôle très régulier des rouages...) –, mais aussi pour des raisons économiques:

«Nous produisons plus d'électricité qu'il nous en faut. Et en vertu de la Loi fédérale sur l'énergie, les Services industriels sont obligés de nous acheter le surplus. Ceci dit, en période de pointe, notre production est trop faible, nous avons donc aussi besoin du réseau», précise Albert Rossetti.

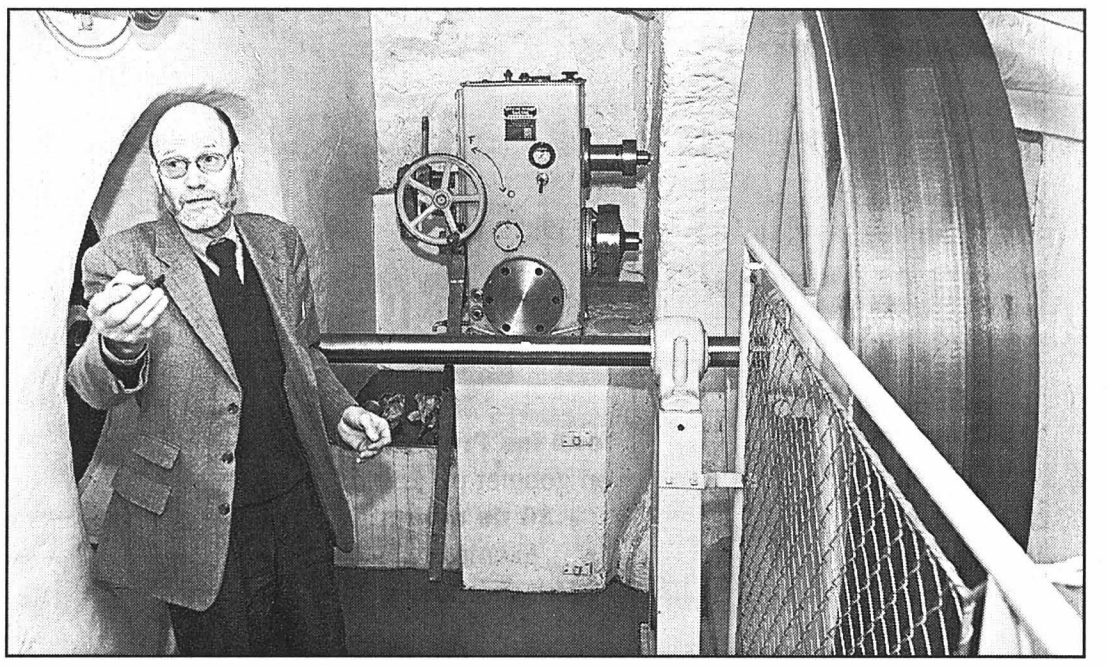

La micro centrale hydraulique du citoyen boudrysan produit chaque année quelque 150.000 kW, dont près de la moitié (45%) partent dans le réseau des Services industriels.. photo Marchon

Une production de 150.000 kW

Ceci dit, au bout des comptes, la vente dépasse largement l'achat. La centrale Rossetti produit en effet chaque année quelque 150.000 kW, alors que le domaine (Meubles Rossetti et trois appartements) ne brûle qu'un peu plus de la moitié de ce courant (55%). A titre de comparaison, un ménage suisse grignote en moyenne 4000 kW par an.

Si Albert Rossetti produit sa propre électricité, il ne peut cependant que constater qu'il n'est pas totalement indépendant en la matière:

«En cas de coupure générale sur le réseau, la turbine cesse immédiatement de tourner, car il serait trop dangereux d'injecter du courant dans un système en panne. Certes, nous pourrions installer des disjoncteurs pour poursuivre notre production locale, mais cela nous obligerait à intervenir dans la seconde en cas de coupure». **PHR**

Dernier témoin industriel du canal des Fabriques

Véritable colonne vertébrale industrielle pendant plus de 500 ans à Boudry, le canal des Fabriques donnait vie à de nombreuses roues et autres moulins. La turbine d'Albert Rossetti est toutefois la dernière installation à profiter de la force hydraulique dans la Basse Areuse.

La première concession écrite d'utilisation du canal a été accordée au Moulin du Haut en septembre 1513. La construction de ce bras artificiel de l'Areuse remonte donc à la nuit des temps. L'eau du canal a permis l'exploitation de nombreuses industries (moulins, scieries...).

La plus importante d'entre elles fut sans conteste la Manufacture de toiles peintes de Vauvilliers (1783-1880), puisque cette fabrique d'indiennes employa jusqu'à 600 ouvriers.

Les roues ont ensuite progressivement disparu. Des quatre usiniers qui, en 1900, exploitaient encore la force hydraulique, seule subsiste l'entreprise Rossetti, qui a pris la place de la Scierie du Bas.

Dernier des Mohicans à Boudry, Albert Rossetti l'est aussi dans le canton en matière de production hydroélectrique privée. Le Boudrysan partage toutefois ce titre avec un citoyen de Noiraigue, lui aussi propriétaire d'une micro centrale.

Chef du Service cantonal de l'énergie, Jean-Luc Juvet regrette d'ailleurs cette situation: *«Les petites structures ont malheureusement été démantelées, principalement parce qu'il est plus avantageux d'acheter son courant électrique. Il serait bon toutefois qu'il y ait un regain d'intérêt pour de telles installations dès lors que la ressource physique, l'eau, existe».* **PHR**

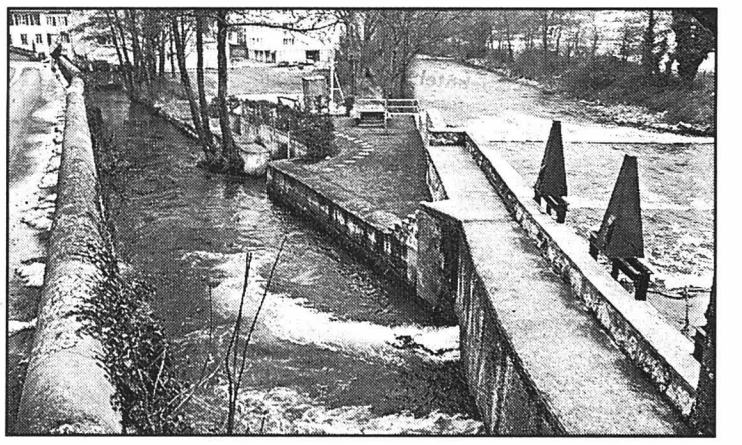

Pendant plusieurs siècles, le bras artificiel de l'Areuse (à gauche) a été la colonne vertébrale de l'activité industrielle boudrysanne. photo Marchon

La Neuveville La gestion du cimetière n'est plus du ressort de la commune

Privatisation de la gestion administrative du cimetière à La Neuveville. Cette tâche qui incombait à la police municipale sera désormais assurée par une entreprise de pompes funèbres locale. Ceci sans toutefois lui assurer un monopole sur les inhumations.

A La Neuveville, la gestion administrative du cimetière sera désormais privatisée. La commune vient en effet de signer une convention avec un privé, chargé dorénavant de s'occuper des tâches administratives inhérentes au cimetière, tâches qui étaient auparavant assumées par la police municipale.

C'est à l'entreprise de pompes funèbres de Serge Schindler qu'incombera désormais cette gestion du champ du repos. *«Un cimetière, c'est comme un magasin, à la différence que les clients ne font que rentrer»*, explique Serge Schindler. Son travail consistera essentiellement à gérer les emplacements et enregistrer toutes les entrées au cimetière, qu'elles soient de son ressort, mais aussi des autres pompes funèbres de la région. Car s'il sera chargé de la gestion administrative, il n'aura pas pour autant le monopole sur les inhumations. *«Bien entendu, les familles doivent rester libres de choisir l'entreprise»*, note Jean-Claude Bourquin, caissier municipal.

Les tâches administratives relatives au cimetière de La Neuveville sont désormais confiées à un privé. photo Marchon

En ayant une vue globale sur le dernier refuge des morts, l'administrateur pourra aussi donner des conseils à la commune, propriétaire des lieux, quant aux désaffectations de certains secteurs anciens, ceci afin de gagner de la place. Sa tâche consistera aussi à administrer la base de données concernant le cimetière neuvevillois. A ce sujet, ces données seront petit à petit intégrées sur un support informatique performant.

De cette manière, il sera à même de donner tous les renseignements utiles aux personnes férues de généalogie. *«Justement, une dame américaine me demande de faire des recherches actuellement sur d'éventuels ancêtres»*, explique Serge Schindler.

Au moyen d'une convention, la commune rétribuera l'administrateur privé au prorata des décès enregistrés à l'année. Notons que l'entretien régulier des lieux continuera d'être assuré par la voirie. **PDL**

Les offres de la sema

Hygiène

JUSQU'À ÉPUISEMENT DU STOCK!
Toutes les serviettes à démaquiller KLEENEX
le lot de 3 boîtes
Exemple:
Serviettes à démaquiller Ultra-Soft-Trio

5.– au lieu de 7.50

Lessive et nettoyage

JUSQU'À ÉPUISEMENT DU STOCK!
Produit de nettoyage POTZ duopack
Super Potz, 2 x 50 cl

4.80 au lieu de 5.80

Potz calc, 2 x 75 cl

5.– au lieu de 6.–

JUSQU'À ÉPUISEMENT DU STOCK!
Revitalisant textile MIO SOFT
sachets de recharge
2 x 2 litres

9.80 au lieu de 13.20

Tous les ProBifidus
en gobelet de 150 g
–.20 de moins
Exemple:
Mangue, 150 g

–.45

au lieu de –.65

JUSQU'À ÉPUISEMENT DU STOCK!
Chewing-gum Trident
le lot de 3 paquets, 96 g

5.40

au lieu de 6.75

Toutes les baies et les fruits
surgelés
1.– de moins
Exemple:
Abricots
750 g

3.50

au lieu de 4.50

Salametti
produit suisse
2 pièces, 140 g

3.–

au lieu de 4.20

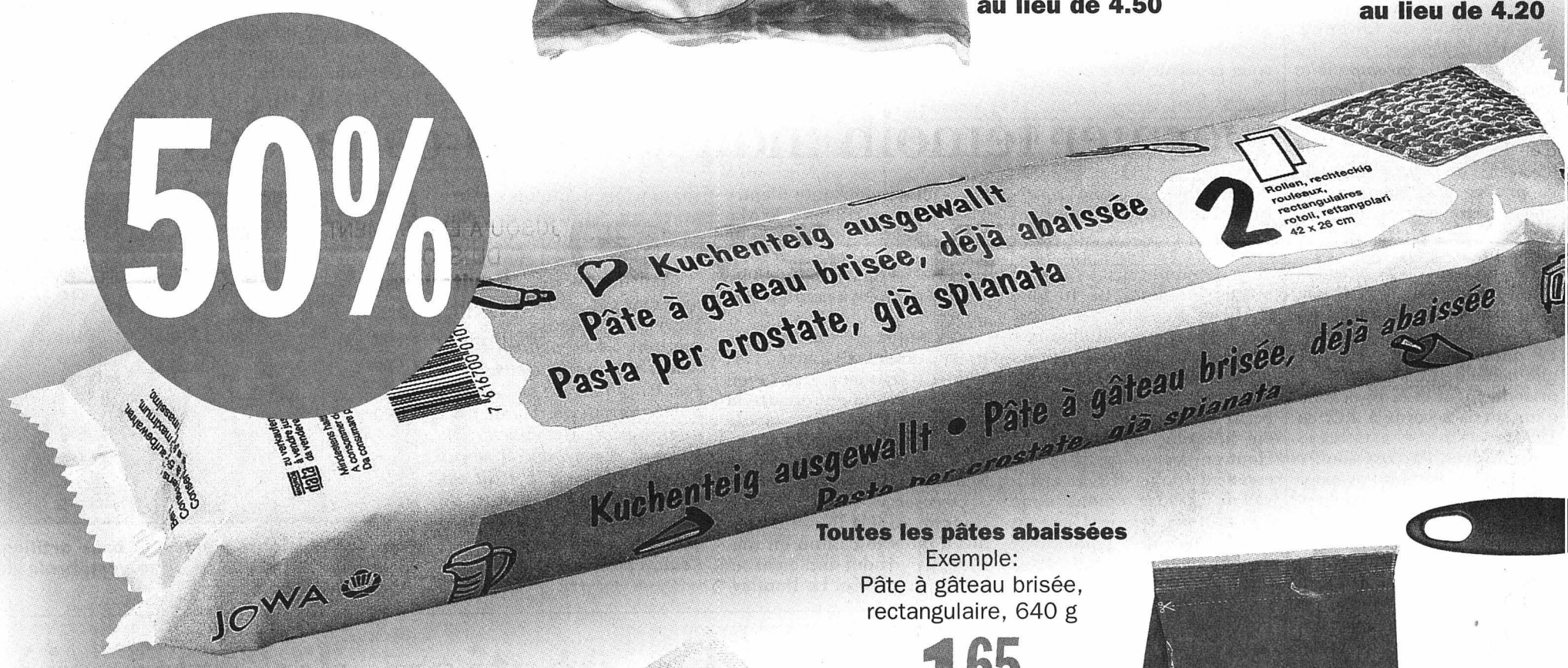

Toutes les pâtes abaissées
Exemple:
Pâte à gâteau brisée, rectangulaire, 640 g

1.65

au lieu de 3.30

Toutes les mayonnaises Premium en bocal, 350 g
–.80 de moins
Exemple:
Mayonnaise à la française Premium

1.90

au lieu de 2.70

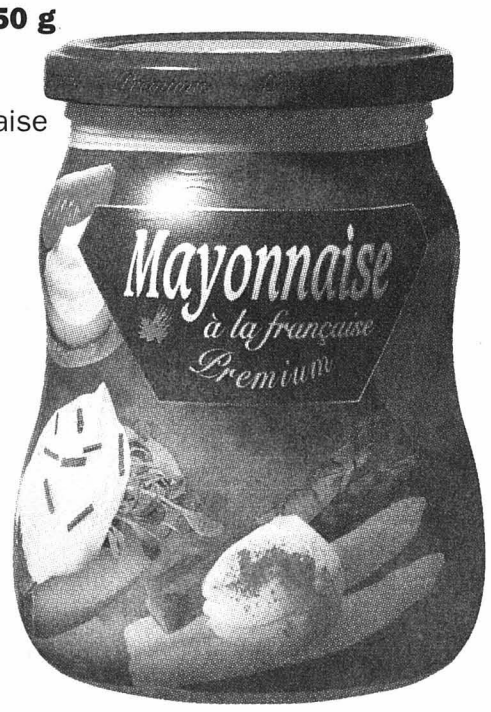

St-Paulin
fromage suisse
à pâte mi-dure
les 100 g

1.15

au lieu de 1.45

JUSQU'À ÉPUISEMENT DU STOCK!
Bâtons aux noisettes
sachet de 1 kg

5.–

au lieu de 7.60

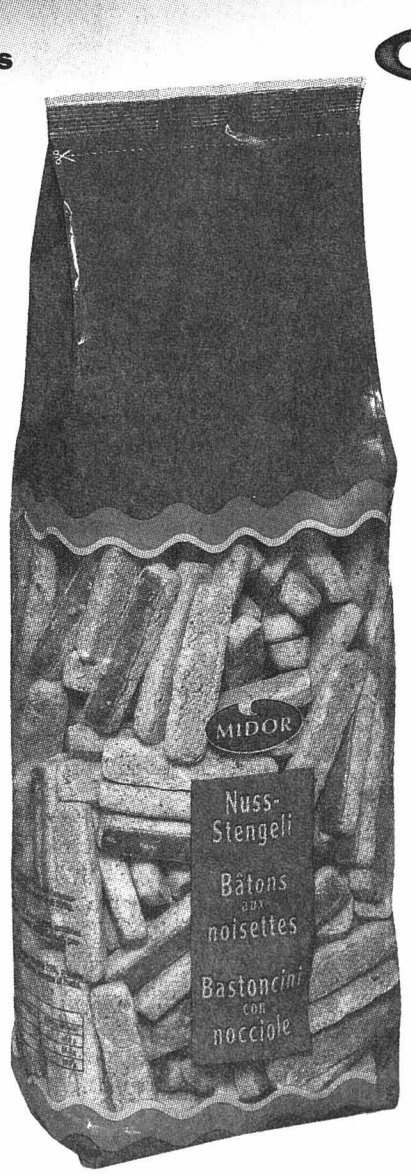

MGB

u 11.1 au 17.1

OFFRE SPÉCIALE

Toutes les Pasta Pronta
160 g

2.–

au lieu de 2.60

Tout l'assortiment de soins capillaires BELHERBAL
à l'achat de 3 flacons au choix

7.60

au lieu de 11.40

Le Beurre
plaquette, 250 g

2.30

au lieu de 2.90

Tous les nettoyants ménagers universels et pour salle de bain
à partir de 2 produits
–.50 de moins
Exemple:
Détergent pour salle de bain M-Plus
500 ml

2.90

au lieu de 3.40

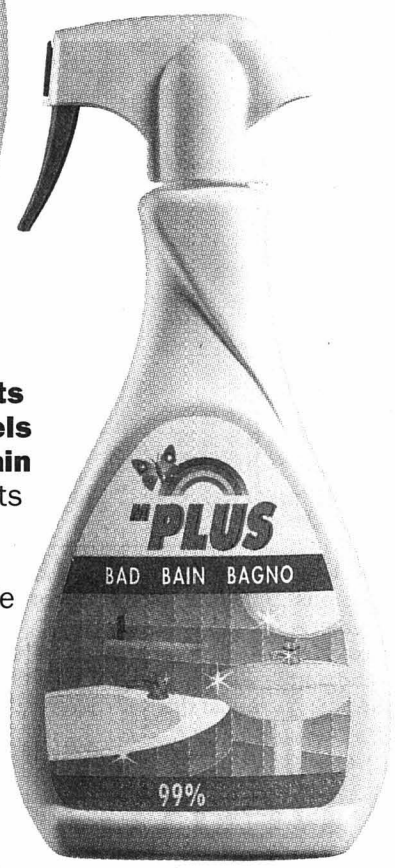

JUSQU'À ÉPUISEMENT DU STOCK!
Poêles antiadhésives
Ø 28 cm **20.–**, Ø 26 cm

16.–

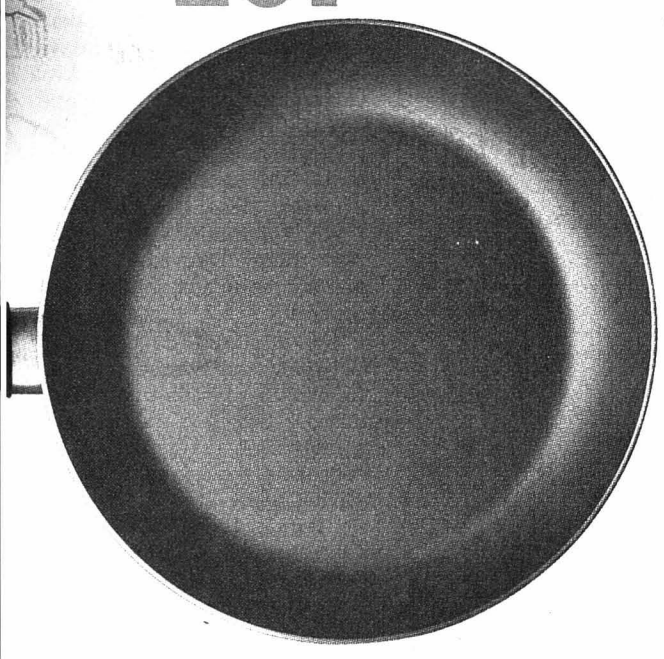

JUSQU'À ÉPUISEMENT DU STOCK!
Revitalisant textile Exelia
sachets de recharge
2 x 1,5 litre

9.80

au lieu de 13.80

Tout l'assortiment pour l'hygiène menstruelle MOLFINA
avec produits de soins/
sans sachets hygiéniques
à partir de 2 produits
–.30 de moins
Exemple:
Serviettes Ultra plus,
14 pièces

2.30

au lieu de 2.60

Tous les collants de maintien pour femme
à partir de 2 articles
1.50 de moins
Exemple:
Collant de maintien Jeunesse

5.50

au lieu de 7.–

Histoire Après une éclipse de trois ans, le Panorama Bourbaki va revivre

Les Verrières, 1er février 1871. Des dizaines de milliers de soldats français à bout de forces, fuyant devant l'ennemi prussien, trouvent refuge en Suisse. L'internement de l'armée du général Bourbaki, véritable tragédie humaine adoucie par l'accueil des populations locales, a été immortalisée par le peintre Edouard Castres. Une œuvre imposante – 1100 m2 – dont le nouvel écrin sera inauguré fin janvier à Lucerne.

Mariano De Cristofano

Le Panorama Bourbaki, terminé en 1881 et installé dans une rotonde à Lucerne dès 1889, n'était plus visible depuis 1996. Pour la bonne cause, celle de la restauration de son écrin. La rotonde, qui rouvrira ses portes à la fin du mois, se trouvera désormais au sommet d'un édifice transparent situé à la Löwenplatz. Ce complexe, dans lequel on pourra admirer le fameux Panorama Bourbaki – dont la rénovation n'est pas encore terminée et se poursuivra donc en présence du public – et visiter un musée Bourbaki, comprend notamment une bibliothèque, des salles de cinéma, une galerie d'art, des commerces et un forum culturel.

La toile due aux talents d'Edouard Castres, présent aux Verrières en 1871 en tant qu'auxiliaire de la Croix-Rouge, et de Ferdinand Hodler, entre autres artistes, ne sera pas exposée telle quelle. Pour donner au panorama toute sa puissance évocatrice, l'éclairage a été soigné – la lumière du jour sera réfléchie, alors que les spectateurs seront plongés dans une semi-pénombre grâce à un baldaquin –, et un faux terrain créé. Ce faux terrain, situé à la base de la peinture et imaginé par la scénographe Dominique Tcherdyne, est un prolongement de l'œuvre tout en la complétant. On y trouvera divers objets fidèlement reconstitués et, surtout, une galerie de personnages hyperréalistes que les accessoires rendront encore plus authentiques.

Commémoration aux Verrières: de faux personnages seront moulés d'après des modèles bien vivants en costumes d'époque, et donneront encore plus de force au panorama dont le nouvel écrin sera inauguré le 29 janvier à Lucerne. photo a

Les vingt et un personnages – des soldats bien sûr mais aussi des vivandières, des paysans et des civils –, moulés par deux plasticiens sur la base de modèles bien vivants, seront rendus encore plus réalistes grâce à un environnement sonore fait de grondements de canons, de hennissements de chevaux et autres sonneries de clairon. **MDC**

Neutralité et solidarité

Quelque 88.000 soldats, affamés, malades, blessés, trouvent refuge en Suisse les 1er et 2 février 1871. Le gros de la troupe, trente-cinq mille hommes, franchira la frontière aux Verrières. Les soldats furent internés en Suisse pendant six semaines, répartis dans les cantons au prorata de la population.

Le triste état des soldats déclenche, dans les zones de passage (outre Les Verrières, Ballaigues, Sainte-Croix, Vallorbe et la Vallée de Joux), un immense élan de solidarité. Les paysans du Jura distribuent sans compter les réserves de vivres et de fourrage – les soldats sont accompagnés par 11.000 chevaux – prévus pour tenir jusqu'à la belle saison. On vide caves, celliers et greniers, armoires à linge. Les soldats sont hébergés dans les écoles, dans les temples, chez des particuliers.

En 1997, à l'occasion d'une commémoration aux Verrières, Adolf Ogi, conseiller fédéral, s'était plu à prendre l'épisode des Bourbakis en exemple. *«Il doit nous servir, aujourd'hui encore, à éclairer notre avenir, à démontrer que la neutralité n'est pas incompatible avec la solidarité».*

MDC

Le Val-de-Ruz a marché pour les internés

Le Val-de-Ruz a aussi manifesté une très grande solidarité en accueillant, entre février et mars 1871, 33 blessés et malades de l'armée de Bourbaki. Ces événements ont même été à l'origine de l'équipement ultra-rapide de l'hôpital de Landeyeux. Les dix soldats décédés reposent toujours à Boudevilliers.

La misère des soldats de l'armée du général Clinchant, internée en 1871 en Suisse, a déclenché un formidable mouvement de solidarité parmi une population pourtant peu préparée à recevoir autant de monde aux frontières. L'armée française acculée à passer en Suisse a certes réparti ses soldats dans tout le pays, mais le Val-de-Ruz a aussi fait sa part. Cela s'est manifesté surtout par l'équipement de l'hôpital de Landeyeux, dont l'ouverture a certainement été accélérée par les infortunes militaires des armées impériales françaises.

C'est ainsi que dès que fut connue la nouvelle de l'internement des Bourbakis, la population du district du Val-de-Ruz a été invitée à rassembler des lits, des matelas, des paillasses, de la paille et des couvertures ainsi que divers objets médicaux et médicaments, pour faire face à cette immigration massive. Le succès de cette récolte a permis d'équiper l'hôpital de Landeyeux en deux jours, et, le 6 février 1871, vingt blessés de l'armée en déroute ont pu y être accueillis.

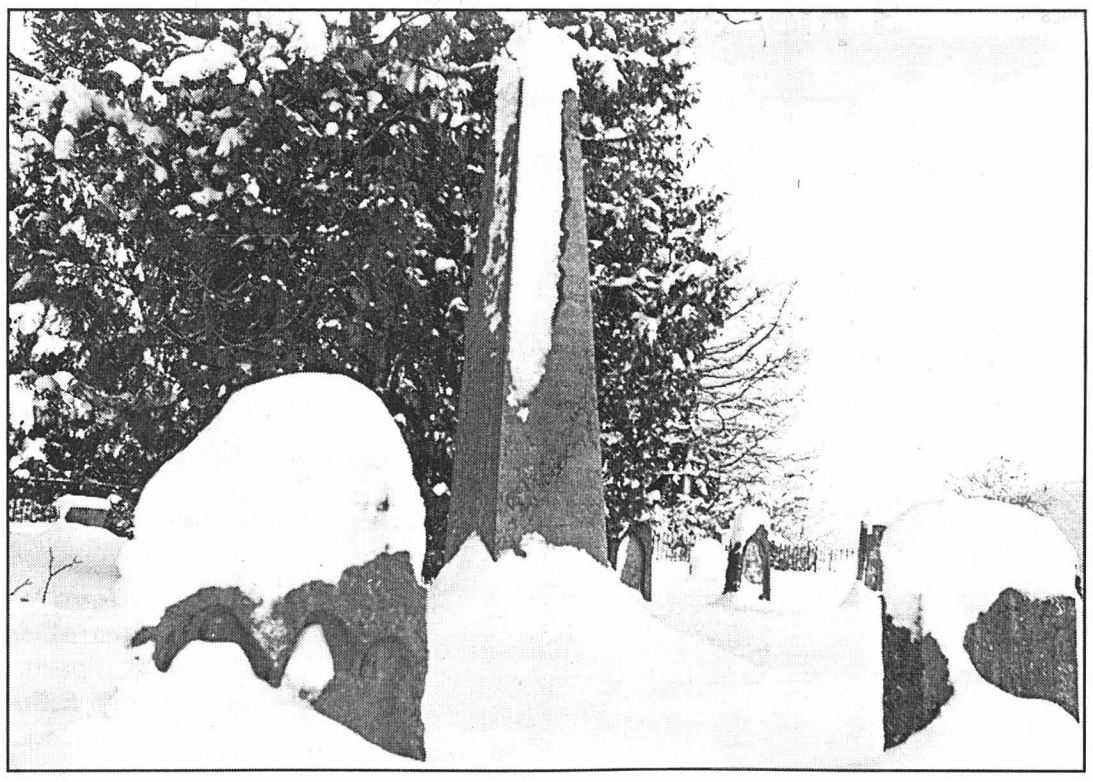

Un obélisque, au centre du cimetière de Boudevilliers, rappelle que dix soldats français de l'armée de Bourbaki sont morts au Val-de-Ruz, de leurs blessures ou de maladie. photo Galley

La population a également manifesté sa solidarité en assurant le suivi de ces blessés et ces malades. Surtout deux dames charitables de Boudevilliers, Elisa Béguin et Lina Guyot, ainsi que Paul Renaud, un infirmier résidant aux Hauts-Geneveys. Ces volontaires ont eu fort à faire pour protéger les Bourbakis de l'intérêt populaire, en interdisant même les visites à Landeyeux pour les laisser tranquilles.

En tout, Landeyeux a reçu 33 Bourbakis blessés ou souffrant de typhus ou de pneumonie, entre février et mars 1871. Dix soldats ont malheureusement succombé au Val-de-Ruz. Ils reposent désormais au cimetière de Boudevilliers. Leur tombe commune est surmontée d'un petit obélisque posé grâce à une nouvelle souscription. Ce monument est donc le seul vestige du séjour de ces soldats dans la région, et l'association française des anciens combattants est chargée de son entretien. Ce qu'elle fait d'ailleurs très sporadiquement...

PHC

Soldes:

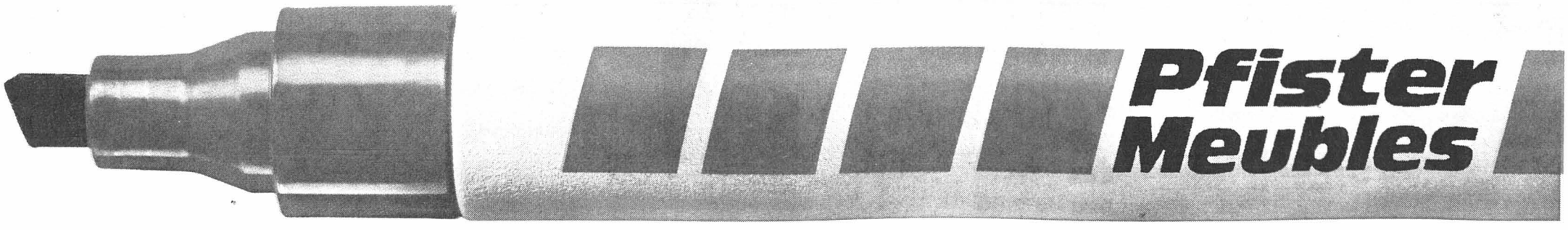

La mine rouge est encore à l'œuvre jusqu'au 31.1.2000.

Immobilier

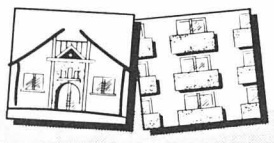

Paraît chaque jour, du lundi au samedi ● Délai: l'avant-veille de la parution à 12 h

A louer

à Lignières
dans ancienne maison
villageoise entièrement rénovée
Au centre du village

Bel appartement de 3 pièces

Cuisine agencée
Salle de bains
Petit jardin arboré
Fr. 1100.- charges comprises
Libre de suite

Bel appartement de 2 pièces

Cuisine agencée,
Salle de bains
Fr. 850.- charges comprises
Libre de suite

Louis-Favre 34
2002 Neuchâtel
Tél. 032/722 59 19
Fax 032/722 59 10
http://www.novaco.ch/

novaco sa
Immobilier, courtage, assistance juridique.
028-236006

A LOUER

A Neuchâtel
Quartier du Mail
à proximité des transports publics

Appartement 3 pièces

Cuisine agencée, salle de bains, W.-C. séparés.
Libre le 1er avril 2000.
Loyer mensuel.
Fr. 950.- + charges. 028-236621

FIDUCIAIRE ERARD & LANOIR
Tél. (032) 722 14 60

À LOUER pour le 1er avril
à la rue de l'ORÉE 44

appartement de 2 pièces

cuisine et salle de bains agencées.
Loyer Fr. 798.50
charges comprises.
Tél. 724 59 41, dès 18 heures.

Pour le 1er avril 2000
à la rue de PAIN BLANC 27

appartement de 4 pièces

avec service de conciergerie partielle, cuisine et salle de bains agencées.
Loyer Fr. 1006.–
charges comprises.
Tél. 731 56 77, dès 18 heures.

Pour le 1er avril 2000
à la rue du LAC 38, Le Landeron

appartement d'une pièce

cuisine agencée. Loyer Fr. 490.–
charges comprises.
Pour visiter, tél. 751 38 85, de 17 à 18 heures. 028-237003

NEUCHÂTEL
Rue St-Honoré 2

78 m², 2me étage	Dès Fr. 1490.- ch. incl.
143 m², 3me étage	Dès Fr. 2725.- ch. incl.
69 m², 3me étage	Dès Fr. 1315.- ch. incl.
360 m², 4me étage	Dès Fr. 6810.- ch. incl.

– Libres de suite ou à convenir
– Plein centre, excellente situation
– Idéal pour bureau ou profession libérale
– Aménageable au gré du preneur
– Sanitaires installés à l'étage

wincasa
Services Immobilier
Ducommun Monique
Téléphone 032 723 09 01
ducommun.monique@wincasa.ch
www.wincasa.ch 041-451021

A LOUER
A Cernier 028-236596

Studio

Loyer mensuel
Fr. 335.– + charges
Libre tout de suite.

FIDUCIAIRE ERARD & LANOIR
Tél. (032) 722 14 60

ETUDE
RIBAUX & VON KESSEL
AVOCATS ET NOTAIRE
SERVICE IMMOBILIER
PROMENADE-NOIRE 6
2001 NEUCHÂTEL
Tél. 724 67 41 Fax 725 89 69
028-236579

A louer à la rue de la Dîme

3 PIÈCES

entièrement repeint et cuisine agencée. Loyer Fr. 700.– + charges

à la rue Charles-Knapp avec vue sur le lac

GRAND 1½ PIÈCE

cuisine agencée.
Loyer Fr. 1100.– + charges.

Areuse - au chemin des Isles quartier tranquille en bordure de l'Areuse

SPACIEUX 4½ PIÈCES

entièrement repeint,
2 salles de bains. Loyer Fr. 860.–
+ charges + 2 parcs Fr. 60.–

Bevaix - au chemin de Pré Rond

2 PIÈCES

laboratoire agencé.
Loyer Fr. 440.– + charges.

FIDIMMOBIL
Agence Immobilière et commerciale SA

A louer à Peseux
Rue du Chasselas 32B
pour date à convenir
situation calme

4½ pièces

Cuisine agencée, coin à manger, vaste séjour, grand balcon, 2 salles d'eau, 3 chambres.

Possibilité de louer un garage séparément.

Contact: Mme Guyot.
Tél. 032 / 729 09 59

028-236953
Rue St-Maurice 4 2000 NEUCHÂTEL

A louer à Cornaux dans une villa

3½ pièces

cuisine agencée, jardin, pelouse, place de parc et garage.
Fr. 1380.– charges comprises.
Libre dès le 1er mai 2000.
Tél. (032) 757 25 03 028-236961

jouval **A louer**

A Cressier,
tout de suite ou pour date à convenir dans immeuble de haut standing avec cachet

3½ pièces duplex
80 m² Fr. 1350.- + charges.

6 pièces duplex
184 m² Fr. 2550.- + charges.

Locaux commerciaux
d'environ 118 m².
Fr. 2075.- + charges.

028-236956
Régie immobilière
Raffinerie I 2004 Neuchâtel Tél. (032)723 08 86

FIDIMMOBIL
Agence Immobilière et commerciale SA

A louer à Hauterive
Chemin du Lac 5
pour le 1er avril 2000

3½ pièces

Cuisine agencée,
séjour avec balcon,
proche des transports publics
Fr. 850.– + charges.

Contact: Madame Guyot.
Tél. 032 / 729 09 59

028-236951
Rue St-Maurice 4 2000 NEUCHÂTEL

A LOUER à Boudevilliers,
dans petit immeuble

3 pièces

Cuisine agencée, lave-vaisselle, libre tout de suite ou à convenir.
Fidimmobil S.A.
Tél. 032/729 00 62. 028-236870

RUE DU MAUPAS 2 — 1000 LAUSANNE 9
SOGIROM
HAUTS DE NEUCHÂTEL
Appartements
de **1 à 4½ pièces**
à louer à la rue des Parcs 129,
rue des Charmettes 36-38
et Saint-Nicolas 26.
en partie avec cuisines agencées.
SVR
Tél. 021/318 77 10
022-782846

LITTORAL Gérance s.a.

A louer à Saint-Blaise
Rue de la Maigroge

5 pièces

au 1er, cuisine agencée, grand balcon, 1 cave, 1 galetas, 1 place de parc, vue.
Fr. 2'000.– charges comprises.

A louer à Corcelles
Rue Soguel

3 pièces

au 3e, partiellement mansardé, rénové, cuisine agencée, bains/W.-C., balcon, vue, 1 cave, 1 galetas.
Fr. 930.– charges comprises.

Libres tout de suite ou pour date à convenir.

Membre UNPI
Route des Falaises 7 - 2007 Neuchâtel
Tél. 032/724 24 90
Fax 032/724 60 40 028-236436

FIDIMMOBIL
Agence Immobilière et commerciale SA

A louer à Fleurier
Sassel 2
pour date à convenir

4 pièces

Cuisine agencée, séjour, 3 chambres.
Fr. 780.– + charges.
Contact: Mlle Ravezzani.
Tél. 032 / 729 00 61

028-236943
Rue St-Maurice 4 2000 NEUCHÂTEL

BOURSE

Gestion de fortune
De nouveaux horizons.
BCN Private Banking

INDICES	bas / haut 2000		dernier	10/01
Zürich, SMI	7114.1	7544.	7448.	7452.8
Zurich, SPI	4765.91	4971.8	4971.8	4982.29
New-York, DJI	10938.67	11528.14	11522.56	11572.2
NASDAQ	3081.1	3242.06	3242.06	3251.86
Francfort DAX	6388.91	7159.33	6780.96	6925.52
Londres, FTSE	6424.4	6930.2	6504.8	6607.7
Paris, CAC 40	5388.85	6102.12	5539.61	5646.12
Tokio, Nikkei 225	18068.1	19187.61	18193.41	
DJ Euro Stock 50	4471.89	5030.41	4648.27	4714.03

Internet: www.bcn.ch

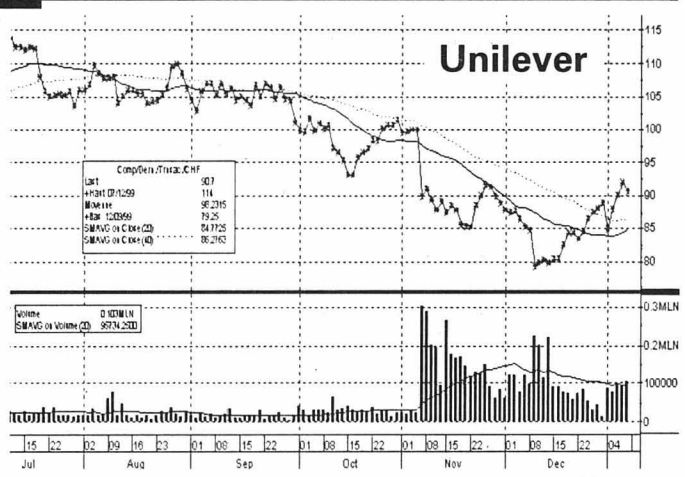

Source: Bloomberg

Bourse suisse (cours en CHF)

	bas / haut 2000		précédent	10/01
ABB ltd n	176.75	195.	193.	190.
Adecco n	1115.	1240.	1175.	1204.
Alusuisse group n	1135.	1285.	1280.	1295.
Ares-Serono B p	3210.	3600.	3363.	3490.
Bâloise Holding n	1222.	1252.	1242.	1236.
Banque Nationale Suisse n.	751.	775.	775.	755.
BB Biotech	987.	1124.	1048.	1150.
BK Vision	327.	362.	342.	342.
Ciba Spéc. Chimiques n	110.5	119.5	119.5	120.
Cicorel Holding n.	270.	302.	280.	285.
Cie fin. Richemont	3761.	3885.	3780.	3808.
Clariant n	729.	792.	790.	784.
Crédit Suisse Group n.	292.	312.5	301.	302.
Crossair n.	755.	785.	768.	785.
Ems-Chemie Holding	7205.	7500.	7340.	7365.
ESEC Holding p	2701.	3039.	2800.	2930.
Feldschlössen-Hürlim. p.	545.	578.	560.	560.
Fischer (Georg) n	521.	562.	562.	564.
Forbo Hld n	726.	799.	778.	775.
Helvetia-Patria Holding n	1170.	1260.	1225.	1260.
Hero p	178.	195.	194.	192.
Holderbank Fin. p	2033.	2180.	2133.	2177.
Julius Baer Holding p	4683.	4850.	4830.	4750.
Logitech International n	425.	500.	498.	590.
Lonza n.	911.	960.	955.	962.
Moevenpick	740.	800.	766.	775.
Nestlé n	2744.	2954.	2953.	2923.
Nextrom	190.	206.	195.	198.
Novartis n	2210.	2323.	2323.	2314.
Oerlikon-Buehrle Hold. n	295.	322.	316.5	315.
Pargesa Holding p	2540.	2640.	2545.	2570.
Phonak Holding n	2651.	2820.	2651.	2810.
PubliGroupe n	1425.	1590.	1520.	1648.
Réassurance n	3031.	3229.	3134.	3110.
Rentenanstalt n.	854.	909.	909.	884.
Rieter Holding n	921.	984.	980.	1050.
Roche Holding bj	17600.	18855.	18850.	19080.
Roche Holding p	25620.	27100.	27100.	26750.
Sairgroup n	305.	354.5	350.	342.
Sulzer n	1034.	1199.	1160.	1144.
Sulzer Medica n	293.	320.	316.5	315.
Surveillance	1990.	2300.	2150.	2210.
Swatch group n	335.	370.	340.	344.
Swatch group p	1623.	1780.	1663.	1695.
Swiss Steel SA n	13.	14.	13.45	13.35
Swisscom n.	572.	647.	589.	601.
UBS n	403.	422.5	417.	420.
UMS p	116.75	122.	120.	120.
Von Roll Holding p	23.	24.25	23.2	23.25
Vontobel Holding p	2840.	2920.	2920.	2888.
Zurich Allied n	850.	898.	855.	859.

Bourses européennes (cours en EUR)

	bas / haut 2000		précédent	10/01
ABN Amro (NL)	22.	25.09	22.59	23.03
Accor (F)	44.5	49.2	48.2	47.3
Aegon (NL)	87.5	98.	90.1	90.25
Ahold (NL)	26.2	30.1	29.75	28.9
Air Liquide (F)	155.6	179.	169.4	163.5
AKZO-Nobel (NL)	46.3	50.85	48.7	48.51
Alcatel (F)	197.	244.	215.	221.8
Allianz (D)	311.	343.5	337.5	341.8
Allied Irish Banks (IRL)	11.	11.5	11.25	11.4
AXA (F)	127.	140.9	131.5	132.2
Banco Bilbao Vizcaya (E)	13.44	14.32	13.67	13.45
Bayer (D)	42.55	49.3	46.1	47.5
British Telecom (GB) £	11.85	14.95	12.0459	12.16122
Carrefour (F)	154.	186.3	168.	162.
Cie de Saint-Gobain (F)	180.	195.7	183.6	187.
DaimlerChrysler (D)	71.05	79.9	73.	75.6
Deutsche Bank (D)	75.8	85.6	84.6	83.05
Deutsche Lufthansa (D)	21.8	24.7	23.9	23.95
Deutsche Telekom (D)	60.3	74.1	64.3	66.85
Electrabel (B)	287.2	334.9	298.5	301.
Elf Aquitaine (F)	138.1	154.7	146.	146.
Elsevier (NL)	11.02	12.35	11.6	12.55
Endesa (E)	18.13	19.75	19.31	19.31
Fortis (B)	27.5	36.75	33.3	33.55
France Telecom (F)	111.1	136.2	119.5	121.7
Glaxo Wellcome (GB) £	16.32	17.49	16.87524	17.69
Groupe Danone (F)	220.	246.9	237.	234.2
ING Groep (NL)	57.15	61.4	58.73	58.8
KLM (NL)	23.7	25.6	24.5	25.5
KPN (NL)	79.8	102.	83.	89.15
L'Oréal (F)	696.5	819.	750.	764.5
LVMH (F)	370.1	465.9	384.	400.2
Mannesmann (D)	209.	244.8	224.	235.5
Metro (D)	48.25	55.5	49.6	49.7
Nokia (FI)	152.	192.5	166.5	170.3
Petrofina (B)	366.	393.	390.	393.
Philips Electronics (NL)	121.55	144.25	131.85	134.75
Prudential (GB)£	10.7	12.06	11.06	11.19
Repsol (E)	20.8	23.47	21.67	21.9
Rhône-Poulenc (F)	53.75	60.	57.5	59.5
Royal Dutch Petroleum (NL)	55.81	61.69	61.47	60.84
RWE (D)	36.8	40.2	37.8	37.6
Schneider (F)	72.85	81.	78.1	76.8
Siemens (D)	111.4	130.3	118.7	124.75
Société Générale (F)	217.	231.4	218.	217.
Telefonica (E)	22.52	26.19	22.89	23.58
Total (F)	119.6	136.8	121.	121.1
Unilever (NL)	51.6	57.4	56.8	56.15
Veba (D)	45.6	49.8	49.4	50.2
Vivendi (F)	79.1	91.5	80.7	87.95

Bourses Nord-américaines (cours en USD)

	bas / haut 2000		précédent	10/01
Aluminium Co of America	80.375	86.875	85.25	84.375
American Express Co.	145.5	164.5	152.375	154.5625
American Tel & Tel Co.	47.8125	53.375	48.8125	50.8125
Baxter Intl Inc.	59.5	67.6875	67.5625	65.
Boeing Co.	39.8125	44.875	44.3125	43.6875
Caterpillar Inc.	47.6875	55.125	53.3125	51.5625
Chevron Corp.	82.5	90.875	90.25	87.875
Citigroup Inc.	49.5	55.625	54.5	53.875
Coca Cola Co.	55.625	60.6875	60.625	58.8125
Compaq Corp.	27.4375	30.625	28.25	27.4375
Dell Computer Corp.	44.875	51.875	46.1875	44.0625
Du Pont de Nemours	64.5	73.9375	71.8125	70.
Exxon Mobil	76.5625	86.25	84.9375	83.75
Ford Motor Co.	50.375	55.	54.6875	53.625
General Electric Co.	142.5625	153.6875	151.3125	151.125
General Motors Corp.	70.8125	75.9375	74.8125	75.5
Goodyear Co.	26.5	28.75	27.6875	28.
Hewlett-Packard Co.	101.0625	118.75	104.375	111.
IBM Corp.	110.625	119.625	113.5	118.4375
International Paper Co.	53.5	60.	58.625	58.5
Johnson & Johnson	88.4375	96.9375	96.5	94.1875
JP Morgan Co.	114.	126.125	122.8125	120.3125
Mc Donald's Corp.	38.375	40.3125	39.875	40.0625
Merck & Co. Inc.	64.75	75.	75.	72.75
Microsoft	107.3125	118.625	111.4375	112.25
MMM Co.	90.625	103.75	102.9375	102.25
Pepsico Inc.	34.5	38.625	38.5	37.
Pfizer Inc.	30.625	34.875	34.625	34.5
Philip Morris Co. Inc.	23.	24.1875	23.6875	23.875
Proctor & Gamble Co.	102.5	117.	116.5	115.9375
Sears, Roebuck & Co.	30.1875	33.6875	33.1875	32.75
Silicon Graphics Inc.	8.875	10.0625	9.25	9.75
Union Carbide Corp.	61.875	68.4375	67.625	65.6875
United Technologies Corp.	56.875	65.	64.	64.625
Wal-Mart Stores	62.1875	68.9375	68.5	67.0625
Walt Disney Co.	28.75	33.125	31.1875	35.9375

Bourses japonaises (cours en JPY)

	bas / haut 2000		précédent	10/01
Bank of Tokyo-Mitsubishi	1336.	1468.	1427.	
Bridgestone Corp.	2200.	2645.	2610.	
Canon Inc.	3550.	4180.	3770.	
Fujitsu Ltd	3740.	5030.	3820.	
Honda Motor Co Ltd	3590.	3860.	3690.	
Nikon Corp.	2610.	3150.	2640.	
Pioneer Electronic Corp.	2700.	3100.	2890.	
Sony Corp.	9950.	32250.	23700.	
Sumitomo Bank Ltd	1353.	1468.	1439.	
Suzuki Motor Corp.	1436.	1691.	1691.	
Toyota Motor Corp.	4260.	5000.	4430.	
Yamaha Corp.	651.	720.	678.	

Fonds de placement (cours différés)

	précédent	dernier
Swissca America USD	263.	269.2
Swissca Asia CHF	123.05	124.1
Swissca Austria EUR	77.45	78.75
Swissca Italy EUR	122.95	127.6
Swissca Tiger CHF	97.25	98.8
Swissca Japan CHF	119.85	120.55
Swissca Netherlands EUR	66.65	68.65
Swissca Gold CHF	519.5	522.
Swissca Emer. Markets CHF	156.05	158.15
Swissca Switzerland CHF	288.3	294.85
Swissca Small Caps CHF	236.85	242.05
Swissca Germany EUR	173.7	182.
Swissca France EUR	45.8	46.55
Swissca G.-Britain GBP	242.15	244.
Swissca Europe CHF	288.95	295.35
Swissca Green Inv. CHF	138.6	141.55
Swissca IFCA	332.	336.
Swissca VALCA	305.45	310.2
Swissca Port. Income CHF	1189.32	1188.07
Swissca Port. Yield CHF	1450.85	1447.45
Swissca Port. Bal. CHF	1738.38	1732.51
Swissca Port. Growth CHF	2153.06	2142.44
Swissca Port. Equity CHF	2896.28	2875.33
Swissca Port. Mixed EUR	513.75	511.7
Swissca Bond SFR	97.	97.
Swissca Bond INTL	102.7	103.25
Swissca Bond Inv CHF	1049.53	1049.75
Swissca Bond Inv GBP	1263.39	1268.3
Swissca Bond Inv EUR	1223.4	1224.55
Swissca Bond Inv USD	1012.04	1013.96
Swissca Bond Inv CAD	1142.38	1142.95
Swissca Bond Inv AUD	1153.3	1151.57
Swissca Bond Inv JPY	116273.	116326.
Swissca Bond Inv INTL	106.72	107.17
Swissca Bond Med. CHF	98.79	98.79
Swissca Bond Med. USD	103.2	103.22
Swissca Bond Med. EUR	98.9	99.
Swissca Communic. EUR	477.54	461.87
Swissca Energy EUR	477.37	486.85
Swissca Finance EUR	471.98	476.26
Swissca Health EUR	467.38	477.02
Swissca Leisure EUR	503.38	499.19
Swissca Technology EUR	525.65	506.05

Taux de référence

	précédent	10/01
Rdt moyen Confédération	3.77	3.74
Rdt 30 ans US	6.537	6.59
Rdt 10 ans Allemagne	95.16	95.61
Rdt 10 ans GB	6.1026	6.0151

Devises

	demandé	offert
USD(1)/CHF	1.5507	1.5857
EUR(1)/CHF	1.5925	1.6255
GPB(1)/CHF	2.537	2.597
CAD(1)/CHF	1.0655	1.0905
SEK(100)/CHF	18.285	18.835
NOK(100)/CHF	19.28	19.88
JPY(100)/CHF	1.473	1.503

Billets (indicative)

	demandé	offert
USD(1)/CHF	1.53	1.62
FRF(100)/CHF	23.95	25.15
GPB(1)/CHF	2.5	2.64
NLG(100)/CHF	71.5	74.5
ITL(100)/CHF	0.0795	0.0865
DEM(100)/CHF	80.75	83.55
CAD(1)/CHF	1.04	1.12
ESP(100)/CHF	0.92	1.01
PTE(100)/CHF	0.76	0.86

Métaux

	précédent	10/01
Or USD/Oz	282.3	281.88
Or CHF/Kg	14178.	14206.
Argent USD/Oz	5.17	5.16
Argent CHF/Kg	259.4	260.06
Platine USD/Oz	416.5	416.5
Platine CHF/Kg	20886.	21017.

Convention horlogère

Plage	Fr.	14500
Achat	Fr.	14150
Base Argent	Fr.	300

Source des cours : FIDES

Ouragan Des forêts bernoises interdites

Pénétrer dans une forêt interdite au public par mesure de sécurité? Voilà qui pourra coûter jusqu'à 20.000 francs d'amende, dans le canton de Berne!

A la suite de l'ouragan Lothar, le canton de Berne est en train de faire imprimer 2000 panneaux interdisant l'accès aux pans de forêts où des travaux de déblaiement sont entrepris. Les affiches pourront être placardées dès la semaine prochaine.

Protéger les promeneurs

Le but de cet affichage est de protéger les promeneurs et d'éviter que les travaux forestiers soient gênés, a indiqué à l'ATS le responsable cantonal des forêts bernoises, confirmant des informations parues lundi dans la presse régionale.

Les contrevenants risquent des amendes d'au maximum 20.000 francs. Celles-ci seront fixées par le juge.

En Suisse, la forêt est librement accessible même lorsqu'elle est la propriété de privés. En 1990, plusieurs promeneurs avaient été mortellement blessés au cours des travaux forestiers consécutifs à l'ouragan Vivian.

Autant que Vivian!

Selon les dernières évaluations, l'ouragan Lothar a endommagé de 4 à 4,9 millions de mètres cubes de bois dans le canton de Berne. Soit autant que l'ouragan Vivian dans l'ensemble de la Suisse en 1990. /ats

La Chaux-de-Fonds Travaux sur la ligne CFF

Des travaux de meulage auront lieu dans la nuit de mercredi à jeudi sur la ligne CFF Neuchâtel – La Chaux-de-Fonds, entre les tunnels du Mont-Sagne et celui de la Combe, au-dessus de la rue de l'Hôtel-de-Ville. La régie prie les habitants riverains de les excuser pour le bruit et les étincelles qui en résulteront.

Entre minuit et cinq heures du matin, c'est un train de meulage (54 m!) qui effectuera cinq allers-retours sur ce tronçon de 1350 mètres. Ces travaux d'entretien menés grosso modo tous les dix ans sur une ligne comme celle-ci ont pour but de reprofiler exactement les rails. Avec le temps, victimes de l'usure et des freinages, ceux-ci deviennent bosselés.

Ces travaux font pas mal de bruit, admet un responsable CFF. En l'occurrence, ce seront plus particulièrement les habitants des quartiers du Cerisier, de l'Orée-du-Bois, comme ceux du chemin du Couvent et de la rue des Jonquilles qui risquent d'être réveillés.

RON

Après-Revue Nuits locloises dans un monde enchanté

C'est très réconfortant. A l'heure où la cybernétique tue les contacts directs, la Revue du Locle ne cesse de faire salle comble. Le public, venu des quatre coins de la Suisse romande, afflue dans la Mère-Commune pour vivre ensemble les moments privilégiés du spectacle, mais aussi pour se plonger dans le monde enchanté de «l'après-Revue».

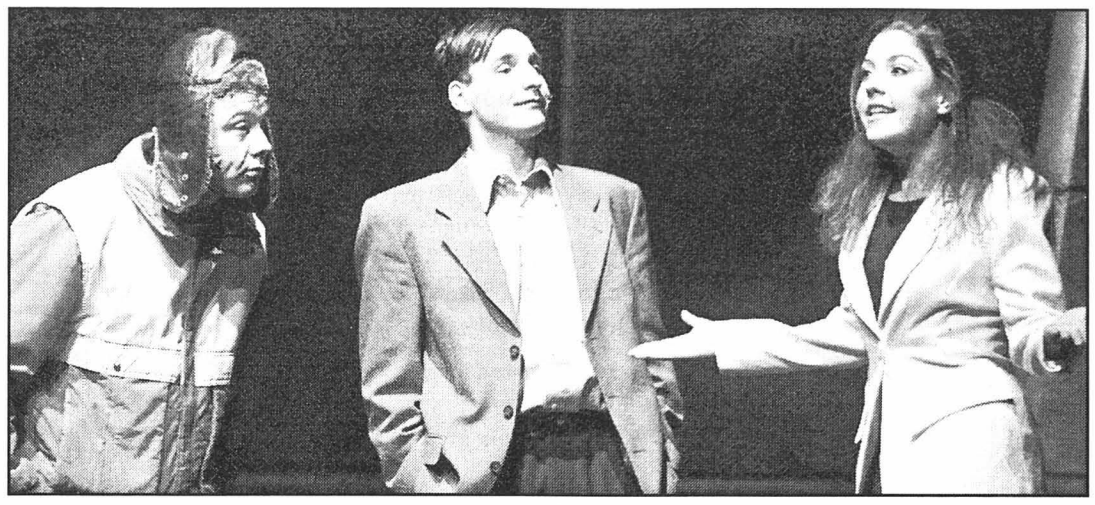

Un fameux trio: Magali Bonfils avec ses deux compères Cuche et Barbezat. photo Galley

Sixième édition donc. De l'avis des habitués du duo Cuche et Barbezat et leurs amis, c'est assurément la meilleure. Bref, le public ne tarit pas d'éloges sur ce cru. Et d'ores et déjà, quatre supplémentaires nous sont annoncées du jeudi 20 au dimanche 23 janvier.

Objectifs

Pour Marcel Schiess, producteur de la Revue, c'est naturellement une vive satisfaction. Car pour cette édition 1999-2000, il s'était fixé trois objectifs principaux. Il s'agissait d'abord de proposer une soirée annuelle clé en main réservée au personnel des entreprises de la région. Plusieurs d'entre elles se sont laissé séduire par cette offre originale et nombreux furent les cars à venir du Littoral, du Jura bernois et du canton du Jura.

Deuxième point, il fallait trouver un lieu assez grand, mais au décor saisissant, pour accueillir de grandes assistances et leur servir à manger. En 1998, la Revue avait jeté son dévolu sur l'ancien buffet de la Gare du Locle. Très bien décoré, le cadre se prêtait parfaitement à ces soirées, mais son exiguïté limitait le nombre de couverts à une quarantaine.

Lieu mystérieux

C'est ainsi que les organisateurs se sont enquis d'une autre solution. L'idée de s'installer dans l'annexe de l'ancien Technicum s'est presque imposée d'elle-même. De vastes surfaces ont permis d'aménager plusieurs salles à manger (on compta parfois quelques centaines de convives), mais aussi des salles de jeux (billards, fléchettes) et des salons «où l'on cause». Mais l'affaire ne fut pas facile à monter. Il fallut convaincre les autorités locales de jouer le jeu. Sur le plan technique, on a dû réactiver les conduites d'eau, d'électricité et de chauffage pour le vieux bâtiment tombé en léthargie depuis le déménagement de l'Ecole technique. Un gros travail a ensuite été entrepris par l'équipe des décorateurs. Ces derniers ont eu l'agréable surprise de mettre la main sur un véritable trésor d'Ali Baba dans les combles de l'annexe, où étaient entreposés une multitude d'appareils électriques utilisés naguère dans les laboratoires. Grâce à l'appui de l'Ecole technique, ces pièces au charme désuet ont transfiguré les murs de ces salles et il vient naturellement à l'idée qu'il faudra valoriser ces instruments (pourquoi ne pas ouvrir une section de patrimoine industriel aux Moulins du Col-des-Roches?).

Accessoirement, le producteur voulait aussi faire du réveillon de l'entrée dans l'an 2000 un grand événement loclois. Malheureusement, force est de reconnaître que le pari n'a pu être tenu, de l'avis de plusieurs spectateurs déçus de la partie gastronomique de cette nuit particulière.

Allée du Tech

Par ailleurs, Marcel Schiess tient à souligner le lien organique que la Revue a tissé entre l'ancien Tech et le Casino. Grâce à ce fil, magiquement symbolisé par l'allée d'arbres illuminés, l'Ecole technique se tourne à la fois vers la zone industrielle occidentale et vers le cœur de la cité. Une manière de mieux intégrer les futurs techniciens et ingénieurs dans la ville, afin d'assurer l'avenir économique et socioculturel du Locle. Dans les futurs projets de l'extension de l'ETMN, les architectes devront intégrer cette allée du Tech, dormant actuellement dans les oubliettes et destinée à jouer un rôle essentiel dans la vie locloise.

Blaise Nussbaum

Réservez sans tarder: les Alpes Vaudoises.

Leysin/Les Mosses: 024 494 22 44

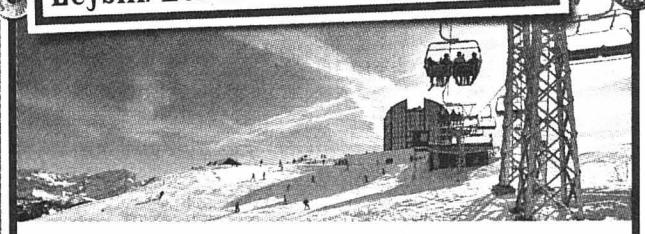

Leysin/Les Mosses.
Des vacances de rêve dans une nature sauvage.
- 7 nuits en chambre double, demi-pension dans un hôtel*** (Les Mosses) et 6 jours de ski à partir de CHF 680.–/personne
- 2 nuits en chambre double, demi-pension dans un hôtel**** (Leysin) et 2 jours de ski à partir de CHF 443.–/personne
- Diverses installations sportives à disposition, garderie d'enfants (dès 2 ans) et apéritif de bienvenue (Leysin)

E-mail: tourism@leysin.ch

Villars/Gryon: 024 495 32 32

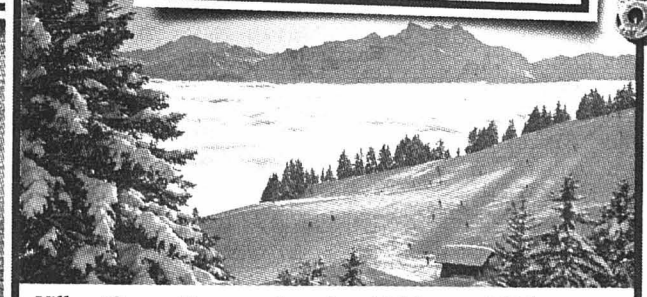

Villars/Gryon. Nouveau domaine skiable avec 220 km de pistes et 77 installations.
- 7 nuits en chambre double, demi-pension dans un hôtel*** et 6 jours de ski à partir de CHF 876.–/personne
- Les enfants de moins de 6 ans logent gratuitement dans la chambre des parents

E-mail: information@villars.ch

RÉGION DU LÉMAN

Appelez le **00800 100 200 30 (numéro gratuit)** pour obtenir des informations sur les vacances dans toute la Suisse et réservez tout de suite. Tous les jours de 8 à 21 heures. Demandez aussi notre catalogue Vacances à la neige. Ou consultez **www.MySwitzerland.com** sur Internet.

Suisse Tourisme, case postale, CH-8027 Zurich.
Réservations des offres par l'intermédiaire de Switzerland Destination Management AG.

Enfin les vacances. A vous la Suisse.

France Les camionneurs font blocus aux frontières du pays

Les routiers français ont mis en place hier des barrages filtrants aux frontières de la France, bloquant des centaines de camions étrangers. Ils protestent avec leurs employeurs contre la loi des 35 heures. Le trafic avec la Suisse a été légèrement perturbé.

A l'appel de quatre organisations d'employeurs, des centaines de routiers ont interdit l'entrée de camions étrangers à 76 points de passage avec l'Espagne, l'Italie, l'Allemagne, la Belgique et la Suisse. Plus de 2000 poids lourds ont été utilisés pour cette action, qui se poursuivra aujourd'hui.

Les barrages sont bloquants pour les poids lourds et filtrants pour les voitures, ce qui a provoqué de nombreuses files d'attente. L'accès au tunnel du Fréjus, entre la France et l'Italie, a été bloqué dès dimanche soir. Plusieurs ports assurant le transit avec la Grande-Bretagne sont également affectés.

L'Union européenne a rappelé à la France qu'elle était tenue de faire respecter la libre circulation des marchandises au sein de l'Union, soit en levant les barrages soit en mettant en place d'autres itinéraires. Le Quai d'Orsay a répondu que les autorités déployaient *«tous leurs efforts pour assurer la circulation»*.

Gazole à la hausse

Les organisations protestent contre un projet de décret d'application de la réduction du temps de travail présenté vendredi aux partenaires sociaux.

«Nous ne pouvons pas appliquer les 35 heures avec des seuils de déclenchement des heures supplémentaires et du repos compensateur qui nous excluraient du marché européen», a expliqué la Fédération nationale des transporteurs routiers (FNTR).

«Nous demandons un dispositif aménagé compatible avec notre activité», a-t-elle ajouté. Au Ministère des transports, on fait valoir que la réunion de vendredi était précisément destinée à discuter du projet de décret et de textes annexes. *«Le débat doit avoir lieu dans la sérénité et pas sous la pression»*, dit-on dans l'entourage du ministre communiste des Transports, Jean-Claude Gayssot.

Les patrons-routiers protestent également contre la hausse du gazole. *«Depuis la fin de 1998, il a augmenté de 32%. Or le gazole représente 20% de nos prix de revient»*, explique une porte-parole de la FNTR. *«Nous comptons maintenir ce blocus jusqu'à ce que nous obtenions des avancées nous permettant d'être à armes égales avec nos collègues européens»*, a ajouté Olivier Delmotte, vice-président de la FTNR.

Légères perturbations

Le mouvement de protestation n'a que légèrement perturbé le trafic routier avec la Suisse. Seule Bâle a enregistré en matinée un bouchon de 1,5 km, aucun poids lourd ne pouvant passer la frontière. Un barrage filtrant était également en place à Delle dans le Territoire de Belfort.

Le barrage dressé à la douane de Bardonnex (GE) n'a guère porté à conséquences. Environ 25 camions avaient été disposés de façon à ne laisser passer que les voitures.

Neuchâtel: calme plat

Des tracts étaient distribués par les manifestants pour expliquer leur action. Rapidement avertis, les camions empruntaient d'autres points de passage. *«Nous n'avons pas arrêté beaucoup de poids lourds»*, a admis un manifestant. Aux frontières du canton de Neuchâtel, aucun barrage n'a été mis en place. C'était le calme plat./ats

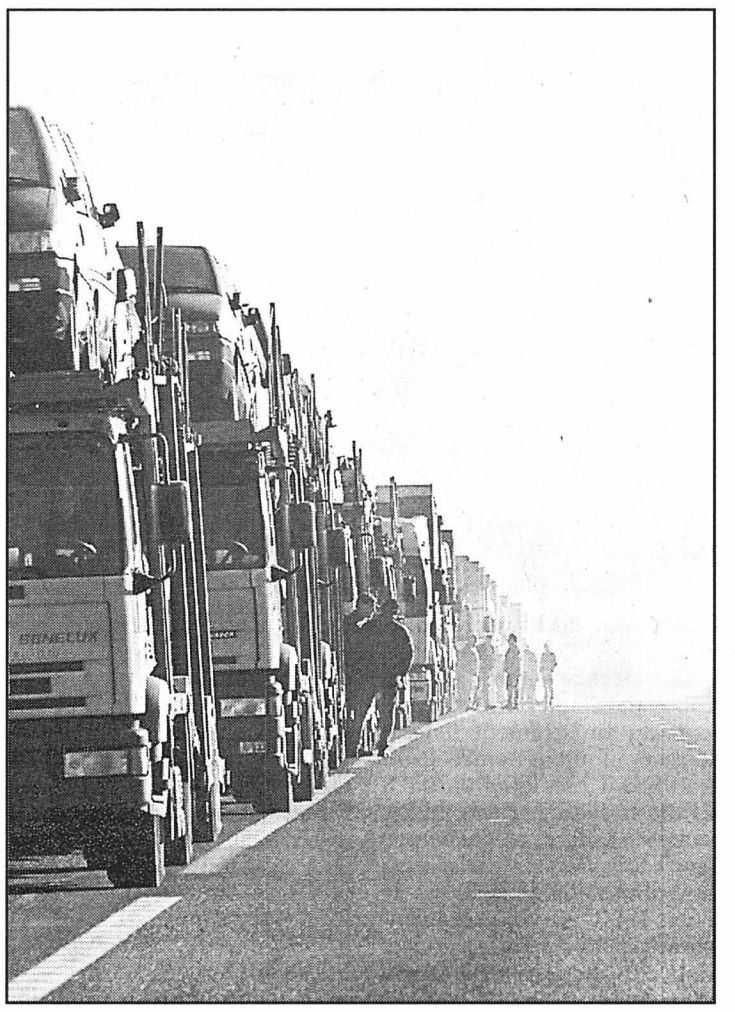

Dans le nord de la France, les files de camions se sont formées sur les autoroutes du Pas-de-Calais. photo Keystone

Il a pris de gros risques, le Parlement, en rabotant sur les crédits à la recherche. Chaque fois qu'il se livre à cet exercice périlleux, c'est l'avenir du pays qu'il met en jeu. Certes, les finances fédérales étaient dans une situation épouvantable, et il fallait tailler partout où l'on pouvait. Comme souvent dans les programmes d'économies, décision fut donc prise de procéder à des «sacrifices équilibrés». En clair: la recherche, comme presque tout le reste, devait passer à la caisse.

Commentaire
Aveuglement

Eh bien, il faut crier casse-cou. La Suisse, à quelques notables exceptions comme son énergie hydraulique et ses beaux paysages, n'a pas d'autre richesse que son savoir-faire. Et puis, quand on coupe dans les crédits de recherche, c'est avec le destin des générations futures qu'on joue dangereusement. On se dit: c'est très loin, les générations futures, elles se débrouilleront, les générations futures. Mais c'est de l'aveuglement.

Heureusement, l'Etat fédéral, dans l'aventure de la recherche, n'est pas seul. Face à la force de frappe de l'économie privée, qui en fait trois fois plus que lui, il n'en rajoute pas, l'Etat fédéral. Mais justement! C'est une raison de plus de ne pas y toucher.

D'ailleurs, l'aide fédérale à la recherche n'a jamais été conçue pour jouer les premiers rôles, mais bien plutôt pour stimuler, pour compléter, pour réorienter – au besoin – la recherche privée. Rien que pour cela, le peu de recherche publique qui existe dans ce pays – un «peu» quantitatif, bien sûr – doit être, d'urgence, remusclé.

Georges Plomb

Lire page Suisse

Médias AOL et Time Warner donnent naissance à un géant

America Online (AOL) et Time Warner vont fusionner dans la plus grande opération jamais réalisée au monde. La transaction qui marie Internet à un groupe de médias est estimée à 350 milliards de dollars (près de 550 milliards de francs).

Cette fusion va *«créer la première entreprise de presse et de communication au monde pour le siècle de l'Internet»*, ont indiqué les deux groupes. Le nouveau géant emploiera environ 79.600 personnes (AOL: 12.100, Time Warner: 67.500). Il prendra le nom d'AOL Time Warner.

Majoritaires

Le chiffre d'affaires combiné des deux groupes est supérieur à 30 milliards de dollars. *«Cette entreprise unique sera la première mondiale à fournir de l'information, des services de communication et des loisirs»* à partir de différentes plates-formes de médias.

Les actionnaires d'AOL, qui recevront une action du nouveau groupe pour une part détenue, détiendront environ 55% du nouvel ensemble. Les actionnaires de Time Warner recevront 1,5 titre d'AOL Time Warner par action détenue.

La fusion de ces deux groupes va rassembler la large gamme des produits de Time Warner et ses systèmes de communication à bande large avec les infrastructures et la technologie de l'Internet d'AOL. Cette dernière se considère comme *«la première marque sur l'Internet pour l'utilisateur, la plus importante communauté sur Internet et un potentiel de commerce électronique sans égal»*.

AOL Time Warner se met en position pour le développement rapide des médias en ligne et la croissance de tous ses métiers. Le nouvel ensemble va fournir *«une nouvelle plate-forme de distribution à bande large pour les services interactifs d'AOL»* grâce à Time Warner qui se dispute la première place de câblo-opérateur américain avec AT&T.

Termes publicitaires

De plus, la fusion des deux groupes leur donnera un avantage pour capter les dépenses de publicité. Il sera positionné sur un vaste réseau d'activités avec les entreprises de presse, d'Internet et de télévision.

Les marques qu'ils détiendra sont AOL, CompuServe, Netscape (ces deux derniers portails ont été repris en 98 par AOL) ou les marques du groupe Time Warner: Warner Bros., Time, CNN, Sports Illustrated, People, HBO, TBS, TNT, Cartoon Network, Digital City, Warner Music Group, Spinner, Winamp, Fortune, Entertainment Weekly, et Looney Tunes.

L'accord, approuvé à l'unanimité des deux conseils d'administration, prévoit que les titres de Time Warner et d'AOL seront convertis en nouvelles actions AOL Time Warner. L'actuel PDG d'AOL, Steve Case, sera nommé président de AOL Time Warner, tandis que le PDG de Time Warner, Gerald Levin, en sera le directeur général.

Ted Turner, vice-président de Time Warner, a accepté de voter pour cette fusion. Il possède environ 9% de Time Warner et il sera nommé vice-président de AOL Time Warner. Le conseil d'administration du nouvel ensemble sera composé de 16 membres avec huit nommés par AOL et huit par Time Warner.

Bob Pittman, directeur général d'AOL sera codirecteur général du nouveau groupe. Michael Kelly, directeur financier d'AOL occupera les mêmes fonctions par la suite pour le nouveau groupe.

AOL avait en fin de semaine dernière une capitalisation boursière de 164 milliards de dollars, représentant plus du double de celle de Time Warner (83 milliards de dollars). Les termes de la transaction n'ont pas valorisé AOL à un tel niveau.

Cette acquisition est soumise à certaines conditions dont notamment le feu vert des autorités de contrôle. Les deux groupes ont indiqué qu'ils envisageaient de conclure cette fusion avant la fin de l'année. Le vice-président américain Al Gore s'est refusé sur CNN à indiquer si le projet de fusion pouvait violer la législation américaine contre les monopoles. /afp-reuter

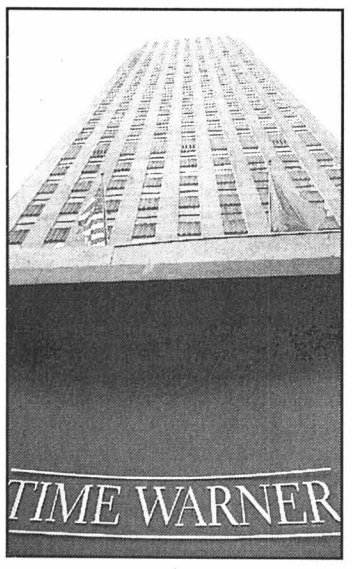

Le siège de Time Warner à New York. photo k

Handicapés L'AI sera révisée, ils veulent plus

Cette année sera l'occasion de nouveaux débats sur l'assurance invalidité (AI). Mais les handicapés font déjà savoir que la révision de la loi sur l'AI, telle qu'elle se dessine, sera largement insuffisante pour répondre à une véritable intégration sociale et économique. Trois autres projets rassemblent leurs revendications.

De Berne:
François Nussbaum

Le Conseil fédéral doit mettre en consultation, au cours de ce semestre, un avant-projet de révision de la loi sur l'assurance invalidité (LAI). En juin dernier, le peuple a refusé une première version qui supprimait les quarts de rentes. Il faudra donc revenir à la charge, en tenant compte de ce vote. Mais un deuxième volet était prévu.

Il s'agissait d'envisager des incitations financières pour les employeurs qui engagent des handicapés. Un groupe de travail a été chargé de cet examen par l'Office fédéral des assurances sociales (Ofas). Sa réponse, publiée dans la dernière revue de l'Ofas, est négative: mieux exploiter les instruments existants, sans en introduire de nouveaux.

L'AI octroie des prestations diverses en faveur des handicapés: formation, perfectionnement, placement, aide à une activité indépendante, aménagement du poste de travail. Ces instruments sont suffisants, selon le groupe de travail, mais il faut davantage de moyens (financiers et en personnel) pour les faire connaître et les utiliser.

Ce n'est pas l'avis de Marc Suter, conseiller national (PRD/BE) et paraplégique depuis un accident en 1973. Selon lui, la dureté du marché du travail et les problèmes financiers de l'AI maintiendront les handicapés sur la touche si on refuse d'agir. Le but de l'AI est d'ailleurs clair: la réadaptation est plus importante que la rente.

Le député dresse un catalogue serré de revendications: quotas minimaux de handicapés dans les entreprises (avec avantages fiscaux), priorité à l'embauche à qualifications égales, formation continue, années sabbatiques, indemnités pour ceux qui s'occupent de handicapés, nomination d'un préposé fédéral à l'égalité de traitement.

Investissement d'avenir

Pour Marc Suter, de telles mesures coûtent de l'argent mais représentent un investissement pour l'avenir: *«Plus grand sera le nombre de personnes handicapées capables de subvenir à leurs besoins, moins les assurances sociales auront de rentes à verser»*, écrit-il dans la même revue de l'Ofas.

Il n'a d'ailleurs pas attendu les propositions du groupe de travail de l'Ofas sur la révision de la LAI. En juin dernier a été déposée l'initiative populaire «droits égaux pour les personnes handicapées», qui réclame notamment un accès facilité aux constructions. Il a également fait adopter une initiative parlementaire au Conseil national.

C'est de cette dernière initiative que la commission sociale du National a tiré un projet de loi sur l'égalité de traitement. Une loi qui doit permettre d'appliquer la nouvelle Constitution fédérale, qui prévoit l'élimination des inégalités de traitement frappant les personnes handicapées (art. 8). **FNU**

Expo.02 Conseil fédéral informé

Les responsables de l'Expo.02 ont rencontré en fin d'après-midi les conseillers fédéraux Pascal Couchepin, Moritz Leuenberger et Adolf Ogi.

Le Comité directeur de l'Expo.02, présidé par Franz Steinegger, ainsi que la direction générale, placée sous la responsabilité de Nelly Wenger, ont présenté le projet remanié de manière informelle et sous forme orale. Le rapport définitif du Comité directeur sera remis au gouvernement sous sa forme écrite la semaine prochaine.

Le document sera présenté simultanément à la presse, a indiqué Laurent Paoliello, porte-parole de la direction de l'Expo. Le rapport rédigé sous la responsabilité du Comité directeur s'appuie sur un budget stabilisé à hauteur de 1,4 milliard de francs.

Exigences remplies

Selon le président du Comité directeur, les exigences d'économies ont été remplies au-delà des vœux du Conseil fédéral. Elles se montent à 330 millions de francs, soit 40 millions de mieux que ce qui était demandé./ats

Recherche Dépenses fédérales en recul, il y a de quoi s'inquiéter

Recherche: les programmes d'économies des années 90 exercent des effets palpables. Pour un pays vivant de son savoir-faire, cela fait problème. Reste le gros effort du secteur privé. On verra s'il compense.

De Berne: Georges Plomb

Alerte: le financement fédéral de la recherche et du développement est menacé en Suisse par des accès de faiblesse. Les chiffres publiés hier par l'Office fédéral de la statistique inquiètent.

Les programmes d'économies des années 90 y sont pour beaucoup. Ces révélations sont d'autant plus alarmantes que le savoir-faire est l'une des rares richesses de ce pays.

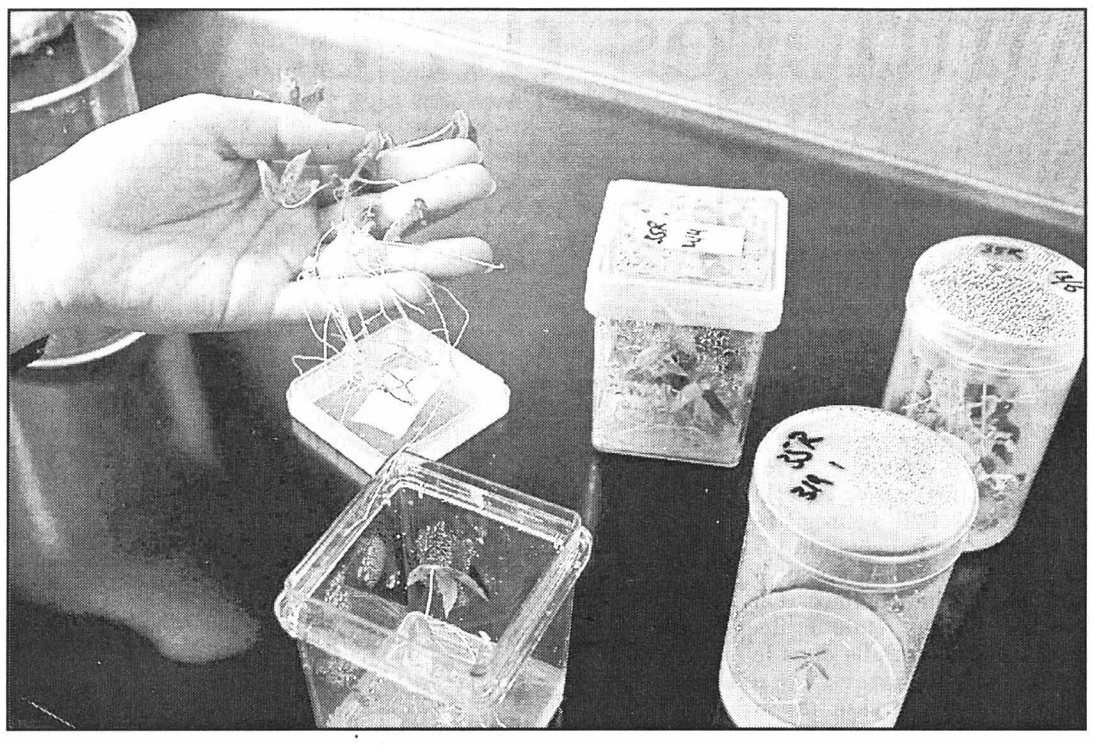

Le secteur de la recherche voit la manne fédérale diminuer. photo Keystone

Stagnation

C'est vrai pour l'ensemble du financement fédéral direct et indirect. Entre 1996 et 1998, il fléchit de 2,10 à 2,05 milliards de fr. Par financement «direct», on entend celui de la Confédération (41% en 1998) et du Fonds national de la recherche scientifique (15%). Par financement «indirect», on entend les parts des écoles polytechniques fédérales (22%), des instituts de recherche des EPF (15%) et de l'aide aux universités (7%).

Ce fléchissement se retrouve particulièrement au niveau du financement fédéral «direct». Toujours entre 1996 et 1998, il recule de 1,204 à 1,150 milliard. Cette différence s'explique en partie par la privatisation de Swisscom. Le montant, de 24 millions de fr. en 1996, est désormais attribué à l'économie privée. Mais Swisscom n'explique pas tout.

Il y a bel et bien effritement des sommes allouées dans la quasi-totalité des services fédéraux. Incidemment, les trois départements qui se taillent la part du lion sont l'Intérieur de Ruth Dreifuss (60,9% en 1998), l'Economie de Pascal Couchepin (13,9%), la Défense d'Adolf Ogi (10,5%).

En dehors

De plus en plus, la Confédération confie les travaux de recherche à des organismes externes. La méthode la plus courante est celle des contributions. Parmi les gros bénéficiaires, on citera l'Office de l'éducation et de la science (Fonds national compris), le Bureau des affaires spatiales, l'Office fédéral de la formation professionnelle et de la technologie.

Conséquence: le financement direct de projets de recherche exécutés à l'intérieur même de l'administration fédérale se ratatine à toute allure. En 1986, sa part était encore du tiers. En 1998, douze ans plus tard, elle est tombée à un sixième à peine (192 millions sur 1,15 milliard). Ici, les grands acteurs sont le Groupement de l'armement (qui donne toutefois autant de travaux au-dehors qu'au-dedans) et les instituts de recherches agricoles.

Enfin, la proportion des femmes est en progression (24% en 1998 contre 21% en 1994). Mais leurs emplois sont souvent administratifs. Dans la recherche proprement dite, les hommes forment 81% des effectifs.

Plus des deux tiers

C'est vrai: l'aide publique à la recherche et au développement n'est pas tout. L'économie privée, en Suisse, continue de faire plus des deux tiers de l'effort. Ainsi, en 1996, les fonds privés assuraient 6,74 milliards de fr contre 1,89 milliard à la Confédération (les modes de calcul sont légèrement différents), 800 millions aux cantons, 310 millions à des fonds étrangers, 250 millions à «d'autres fonds en Suisse». Total: 9,99 milliards de fr. La prochaine enquête du genre est promise en 2001. On verra, alors, si l'économie privée compense cet essoufflement public. **GPB**

Naville Les kiosques vont changer de nom

Les petites surfaces commerciales Naville en gares ou dans les aéroports s'appelleront désormais «Relay». De même que dans le monde entier.

Christine Savioz/ROC

«Je trouve que c'est un bel événement. Cela s'intègre bien dans la stratégie de la segmentation du réseau de Naville.» Pour Serge Reymond, directeur général de Naville Détail en Suisse, la nouvelle dénomination des kiosques dans les lieux de transport publics du monde entier est une réelle satisfaction.

Depuis ce matin, les fameux petits kiosques Naville s'appelleront «Relay», de même que dans tous les autres pays où sont implantés les magasins de détail de Hachette Distribution Services (HDS).

Ainsi l'ont annoncé en grande pompe hier à Paris les responsables de HDS, emmenés par le président directeur général, Jean-Louis Nachury. Une étape importante pour Naville, puisque HDS en détient 65% du capital.

On change tout!

Dès ce matin, parmi les 250 points de vente Naville en Suisse, trente d'entre eux porteront l'enseigne «Relay». *«Nous serons à cinq heures et demie à la gare de Genève... Nous espérons qu'il en sera de même à Sion!»*, soulignait hier M. Reymond. En tout, mille magasins situés dans le monde entier, surtout en Europe et en Amérique du Nord, sont concernés par ce grand changement. *«Ces petites surfaces de vente représentent 56% de notre chiffre d'affaires du commerce de détail»*, a expliqué encore le PDG de Hachette Distribution Services.

Un changement de nom réalisé pour l'évolution du groupe établi en France, encore et toujours. *«Nous voulons continuer à croître à travers le monde... L'une des manières est de répondre à l'attente toujours plus grande des consommateurs. Ils veulent employer leur temps de transport pleinement. Nous y répondons»*, a encore souligné Jean-Louis Nachury.

A noter que d'après les statistiques, les voyageurs internationaux devraient être plus de trois milliards en 2010. *«Le flux ne cesse d'augmenter!»*

Simplicité

La nouvelle dénomination «Relay» se veut un trait d'union entre les voyageurs de tous les pays. *«On a voulu trouver un nom simple, compréhensible et prononçable dans le monde entier»*, a indiqué Gilles Raillard, directeur du développement international de ce secteur du groupe HDS. «Relay» affiche d'ailleurs ses prétentions de proximité par le slogan révélateur: *«Avec Relay, partez avec un sourire.»* **CSA**

En chiffres

– Hachette Distribution Services représente 12.000 employés dans 15 pays du monde entier.

– Les commerces de détail sont au nombre de 3300, dont 1000 sont situés dans des lieux de transport (deviendront donc des «Relay») de 10 pays.

– En Suisse, Naville compte plus de 1200 collaborateurs, dont les deux tiers sont en contact direct avec les clients dans les 200 points de vente Naville.

– HDS crée un site Internet intitulé «www.relay-web.com», utile surtout pour les voyageurs. *«Nous voulons être un éditeur de liens.»* **CSA**

Kloten Crash fatal

Dix personnes ont été tuées dans le crash d'un avion de Crossair hier peu après 18 h près de Zurich-Kloten. C'est l'accident d'avion le plus meurtrier en Suisse depuis la chute d'un DC- 9 d'Alitalia qui avait fait 46 morts en novembre 1990.

Sept passagers et trois membres d'équipage, tous trois de nationalité étrangère, étaient à bord du vol LX498, a indiqué SAir dans un communiqué. L'appareil a disparu des écrans radars vers 18 h 05, soit dix minutes après le décollage à destination de Dresde. Le pilote n'a donné aucun signe de détresse. La raison de l'accident n'est pas encore connue.

Le directeur de la sécurité aérienne à l'aéroport de Zurich, Andreas Heiter, a indiqué que l'avion a décollé sans problème dans des conditions météorologiques tout à fait normales. Il en a obtenu l'autorisation à 17 h 48 et l'a fait à 17 h 55.

Le contact radio et radar a été coupé autour de 18 h 05. Le pilote n'avait jusque-là donné aucun signe de problèmes.

Secours sur place

Les secours se sont immédiatement rendus sur place. L'avion s'est écrasé sur la commune de Niederhasli, à Nassenwil (ZH), une région où il y a peu d'habitations. Des décombres se sont répandus sur 500 mètres autour de l'impact. L'accès à un large périmètre a été fermé.

Un numéro d'alarme pour les proches a été mis en place. Ils peuvent appeler le 01/543 67 67. Une équipe spéciale de soutien psychologique aux proches des personnes disparues est à Kloten. Philippe Bruggisser, directeur de SAir Group, a indiqué qu'une autre équipe partirait probablement pour Dresde. La liste des passagers n'a pas encore été publiée.

L'aéroport de Zurich a été momentanément fermé après l'accident. La cellule de crise a été mise en place immédiatement.

L'appareil, un Saab 340 construit en 1991, pouvait transporter 31 passagers. C'est un bi-moteur à hélice, un Cityliner à turbopropulsion, selon la dénomination de Crossair. Il avait 24.000 heures de vol. La compagnie estime que c'est un avion très sûr. Sur les 400 machines construites depuis 1984, c'est la quatrième de ce type à tomber./ats

BRÈVES

Davos Forum sur pied de guerre

Le gouvernement grison demande l'aide de l'armée pour assurer la sécurité des participants, dont le président américain Bill Clinton, au prochain Forum économique de Davos. Le Conseil fédéral est encore hésitant. Le président du gouvernement grison a dit avoir *«espoir»*, hier devant la presse, quant à une participation de l'armée au dispositif de sécurité de la manifestation. Les soldats devraient être appelés à assurer la garde des ponts, des tunnels et des infrastructures destinées à fournir l'énergie./ats

Nigeria Entraide demandée

Le Nigeria a présenté une demande d'entraide judiciaire à la Suisse pour récupérer les 551 millions de dollars (865 millions de francs) détournés par l'ancien dictateur nigérian, Sani Abacha, et bloqués sur des comptes bancaires. C'est ce qu'a rapporté hier la presse nigériane./ats

Ex Libris Hausse en 1999

Ex Libris a enregistré un chiffre d'affaires de 126,7 millions de francs en 1999, en hausse de 12,3%. Les ventes et les parts de marché sont en progression dans toutes les catégories (musique, livres, vidéos, logiciels), a indiqué hier la filiale de Migros. Ex Libris a ouvert cinq points de vente supplémentaires l'an passé, passant ainsi à 112 magasins. Corrigée des effets des surfaces et de l'expansion, la progression du chiffre d'affaires s'élève à 10,3%./ats

Santé Assura déboutée au TFA

Un assuré qui choisit de se faire hospitaliser en dehors de son canton de domicile n'a pas à payer toute la facture de sa poche. Dans un arrêt de principe, diffusé hier, le Tribunal fédéral des assurances (TFA) a pour la première fois clarifié cette question. Il a rejeté un recours de la compagnie Assura. L'assurance estimait qu'une prise en charge n'entrait en ligne de compte que si un séjour hospitalier hors du canton était justifié par des raison médicales.

Elle avait dès lors refusé toute prestation à un Vaudois qui avait choisi, par convenance personnelle, de se faire hospitaliser à Berne pour l'opération d'un glaucome./ats

A1 Accidents en série

Un même tronçon de l'A1 près de Winterthour a été le théâtre hier vers 6 h 30 de trois accidents. Deux personnes ont été blessées dans les collisions qui ont impliqué 12 véhicules au total. Ce carambolage a fortement perturbé le trafic, a indiqué la police./ats

Bruxelles Chef en fonction

Le dynamisme croisssant de l'Union européenne (UE) constituera le plus important défi des relations Suisse-UE ces prochains temps, en plus de la ratification des accords bilatéraux. C'est l'avis du nouvel ambassadeur de Suisse auprès de l'UE, Dante Martinelli. Le nouveau chef de la mission suisse depuis novembre a remis vendredi ses lettres de créance au président de la commission européenne, Romano Prodi./ats

Francophonie Parlementaires réunis

Plus d'une centaine de parlementaires francophones et d'invités venant d'une quinzaine de pays de trois continents sont réunis depuis hier à Crans-Montana (VS) pour parler de la Francophonie dans les pays d'Europe centrale et orientale. Les parlementaires ont accepté l'invitation lancée par le Grand Conseil valaisan qui entend aussi promouvoir les attraits touristiques et économiques du canton auprès de la Francophonie./ats

Mövenpick Présence renforcée

Mövenpick accroît sa participation dans la société Sonotel Ouchy SA, à Lausanne. Le groupe de restauration et d'hôtellerie la porte de 26,9 à 59,3% par le rachat d'un paquet détenu par Kirkbi SA à Baar (ZG). Le montant de la transaction n'est pas divulgué. En prenant la majorité du capital de l'hôtel Mövenpick Lausanne, le groupe zurichois se réjouit de consolider sa position sur le marché romand. /ats

La Poste Démission!

Le directeur général de La Poste, Reto Braun (58 ans), a annoncé hier sa démission. Elle sera effective au 1er février. Après 16 mois passés à la tête du géant jaune, le directeur quitte son poste de son plein gré. Reto Braun reprendra la direction de la société technologique zurichoise Fantastic Corporation, active dans le domaine des logiciels. Sous la conduite de Reto Braun, la stratégie décidée par le Conseil fédéral et le Conseil d'administration en vue de rendre La Poste autonome a été mise en pratique. Le Conseil d'administration espère trouver un successeur d'ici à quatre mois./ats

Belgique Sans-papiers à l'assaut

Des milliers de sans-papiers résidant en Belgique ont pris d'assaut hier les guichets communaux pour obtenir leur régularisation. Simultanément, Bruxelles a rétabli les contrôles systématiques à ses frontières pour éviter l'effet d'aubaine.

Malgré quelques bousculades et la déception des candidats qui n'ont pu rentrer leur dossier dès le premier jour, l'opération a bien commencé. Les sans-papiers ont trois semaines pour déposer leur demande de régularisation. La Belgique a dans le même temps suspendu l'application de la convention de Schengen sur la libre circulation des personnes. Elle a réinstauré les contrôles à ses frontières pour éviter un *«appel d'air»* qui inciterait les trafiquants d'êtres humains à diriger vers la Belgique des flux d'immigrants clandestins. Selon des estimations officieuses, quelque 70.000 étrangers vivent sans papiers en Belgique. *«C'est une autre vie qui va commencer»,* soulignait un candidat congolais après avoir introduit sa demande à Bruxelles, où les queues aux guichets étaient particulièrement longues.

Quatre conditions

Les candidats doivent répondre à l'une des quatre conditions suivantes: avoir introduit une demande d'asile sans avoir obtenu de décision dans les quatre ans, être dans l'impossibilité de rentrer dans leur pays pour des raisons indépendantes de leur volonté, être gravement malade ou faire valoir des circonstances humanitaires tout en ayant développé des attaches durables. Ils devront également avoir séjourné en Belgique depuis le 1er octobre dernier au moins. Il leur faudra enfin fournir quelques documents, notamment un formulaire disponible auprès de la commune de résidence ainsi que l'adresse effective.

Changement de cap

Le lancement de la procédure de régularisation marque un changement de cap très net, six mois après l'arrivée du nouveau gouvernement entre socialistes, libéraux et écologistes. Le départ des sociaux-chrétiens de l'exécutif a en effet fait sauter un verrou. Les partis flamands de la coalition se sont toutefois montrés moins allants que leurs homologues francophones. Ils craignent de voir le Vlaams Blok, puissant parti d'extrême-droite flamand, exploiter l'attitude *«laxiste»* des autorités lors des élections communales de juin 2000./ats-afp

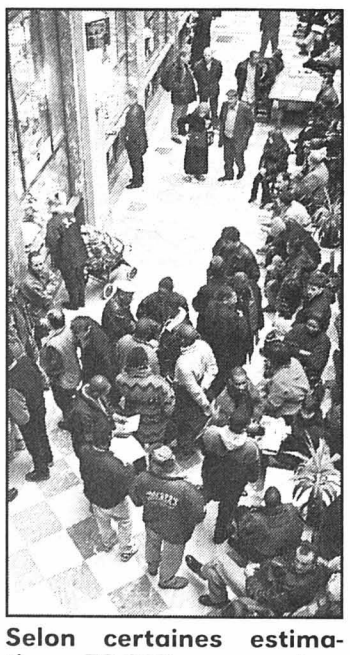

Selon certaines estimations, 70.000 sans-papiers vivraient en Belgique. photo Keystone

Russie Petit remaniement gouvernemental à la Poutine

Le chef de l'Etat russe par intérim Vladimir Poutine a procédé hier à un miniremaniement gouvernemental. Il a favorisé ses proches et écarté ceux qui pourraient salir son image d'incorruptible à dix semaines de l'élection présidentielle.

Grand favori de ce scrutin, Vladimir Poutine a promu au titre de premier vice-premier ministre le responsable des Finances Mikhaïl Kassianov, considéré comme très proche du Kremlin. Le ministre des Situations d'urgence Sergueï Choïgou est promu vice-premier ministre. Il avait conduit le parti pro-Kremlin Unité à une solide deuxième place lors des élections législatives de décembre.

Borodine écarté

Parallèlement, l'intendant du Kremlin Pavel Borodine, mis en cause dans la récente affaire de corruption par la firme suisse Mabetex, a été écarté de ses fonctions. Il a été nommé au poste peu prestigieux de secrétaire d'Etat de l'Union Russie-Bélarus, n'existant que sur le papier. Ces remaniements *«provisoires»* sont effectués en vue de l'élection présidentielle, a publiquement avoué le chef d'Etat par intérim.

Mikhaïl Kassianov, principal négociateur du rééchelonnement de la dette russe, et qui reste en outre chargé du portefeuille des Finances, devient de facto un premier ministre-bis. Il sera chargé «de la coordination» au sein du gouvernement jusqu'au 26 mars, date de la présidentielle, a expliqué Vladimir Poutine. *«Kassianov est un homme de confiance du Kremlin et c'est lui qui organisera la campagne électorale de Poutine»,* estime le politologue Andrei Piontkovski. Quant au limogeage de Pavel Borodine, *«c'est une mesure destinée à montrer aux électeurs la volonté du nouveau chef d'Etat, son intransigeance dans les questions de corruption»,* estime Andrei Piontkovski. La décision de Vladimir Poutine intervient une semaine après la démission de la fille de Boris Eltsine Tatiana Diatchenko de son poste de conseillère présidentielle. Tatiana Diatchenko est également mêlée au scandale de corruption.

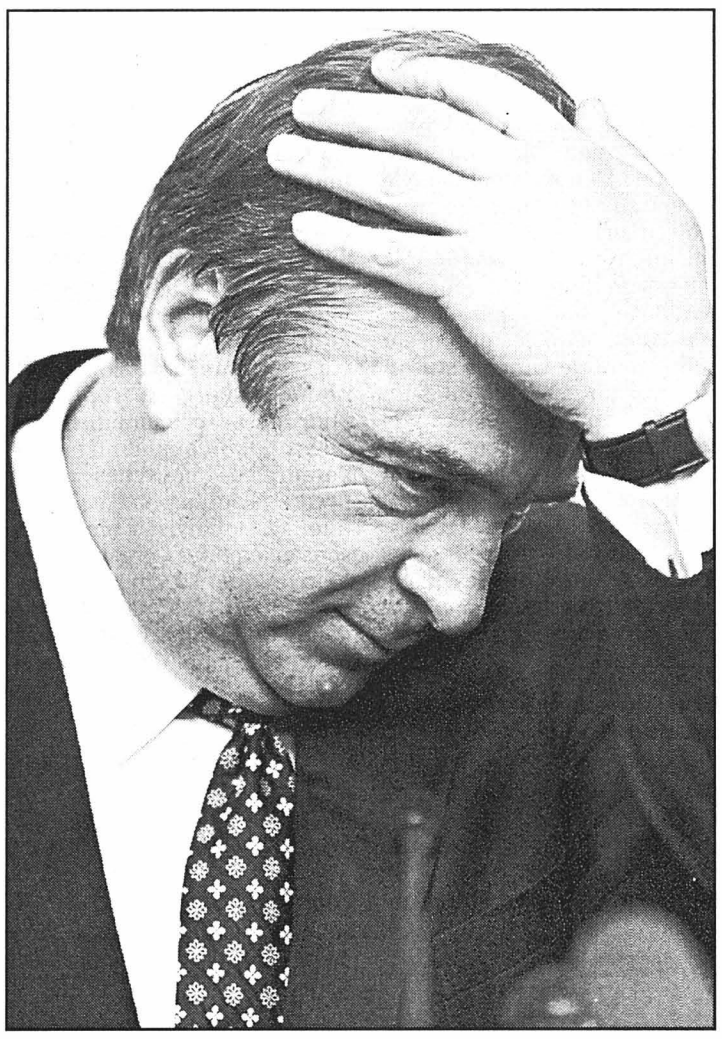

Pavel Borodine, mis en cause dans la récente affaire Mabetex, a été écarté de ses fonctions d'intendant du Kremlin. photo Keystone

Fin du lobbying industriel

Poutine a également supprimé le titre de premier vice-premier ministre de Nikolaï Aksenenko. Celui-ci ne garde que le portefeuille de ministre des chemins de fer, alors qu'il était considéré comme un proche de Boris Eltsine. En rétrogradant ce membre du clan Eltsine, Poutine a *«montré à l'élite politique et économique son intention de mettre fin au lobbying industriel au gouvernement»,* estime l'analyste Sergueï Kolmakov. Surnommé «le dernier oligarche» pour ses amitiés avec les hommes d'affaires richissimes comme Boris Berezovski ou Roman Abramovitch, qui exerçaient une influence directe sur le pouvoir, Nikolaï Aksenenko a pris sous son contrôle plusieurs secteurs industriels.

Le clan Eltsine a pourtant peu à craindre, selon Andrei Piontkovski. En effet, les engagements politiques et moraux pris par M. Poutine «ne lui permettront pas de rompre définitivement avec l'entourage le plus proche de Boris Eltsine» avant la présidentielle./ats-afp

Tchétchénie: pertes russes sans précédent

Le commandement militaire russe a annoncé hier ses plus lourdes pertes depuis le début de l'intervention en Tchétchénie. Cet aveu traduit la difficulté croissante des troupes russes sur le terrain mais aussi peut-être la volonté de préparer l'opinion à une solution négociée.

Selon le commandement militaire russe, 26 soldats ont péri et 30 autres ont été blessés dans des contre-attaques menées dimanche par les indépendantistes à l'est de la Tchétchénie. Du côté indépendantiste, ce sont au moins 150 combattants qui ont été tués, selon la même source. Les Russes ont mené hier des combats meurtriers pour reprendre le contrôle de localités à nouveau en mains tchétchènes. L'une des premières mesures annoncées par Moscou a été la réinstauration du couvre-feu dans l'est de la république et la fin de la pause dans l'offensive sur Grozny. A l'est de la république, les indépendantistes ont repris les localités d'Argoun, de Goudermès, de Chali, de Guermentchouk et de Mesker-Iourt, a indiqué pour sa part un haut responsable tchétchène. Il a affirmé qu'ils contrôlaient également Atchkhoï-Martan, à 35 km au sud-ouest de Grozny. Russes et Tchétchènes ont fait état de combats près de Goudermès, la deuxième ville de la république indépendantiste.

Les troupes russes ont également tenté, sans succès, d'entrer à Vedeno, le fief du chef de guerre Chamil Bassaïev, dans les montagnes du sud-est de la république, selon un responsable tchétchène. En une heure de combats, 70 soldats russes ont été tués ainsi que 10 combattants tchétchènes pro-russes. Les Tchétchènes semblent reprendre la stratégie de guérilla qui leur avait réussi lors du premier conflit (1994-1996). *«Notre but n'est pas de prendre des localités, mais de porter le maximum de coups aux Russes, puis de nous retirer»,* a expliqué le porte-parole de la présidence tchétchène Saïd-Selim Abdoulmouslimov./ats-afp

BRÈVES

Quito Le président reste au pouvoir

Le président équatorien Jamil Mahuad a annoncé dimanche son intention de ne pas renoncer à son mandat. Le chef de l'Etat veut dollariser la monnaie nationale avec un taux de change bloqué à 25.000 sucres pour un dollar. Le chef de l'Etat a pris ces décisions en raison de la crise actuelle en Equateur, *«l'une des pires de son histoire sur le plan politique, économique et social»,* a-t-il souligné. L'Equateur fait face à une profonde crise économique, avec une croissance négative de 7%, une inflation de 60,7% et une dévaluation du sucre de 197% en 1999 par rapport au dollar./ats-afp

Tachkent Scrutin sans surprise

Comme prévu, le président sortant Islam Karimov a été réélu, avec plus de 90% des suffrages, contre un peu plus de 4% à son unique adversaire, selon les premiers résultats publiés hier après l'élection présidentielle qui s'est déroulée dimanche en Ouzbékistan. Selon la Commission centrale des élections, Islam Karimov obtenait 91,9% des suffrages. Son seul adversaire, Abdulkhafiz Djalalov récoltait 4,17% des voix. Les résultats définitifs seront annoncés dans le courant du mois de janvier. Selon les autorités, 95,1% des 12,7 millions d'électeurs inscrits ont participé au scrutin./ap

Londres Première visite depuis 1979

Le ministre iranien des Affaires étrangères Kamal Kharrazi est arrivé hier à Londres où il a reçu un accueil officiel chaleureux, tandis que des manifestants protestaient contre sa visite, la première d'un membre du gouvernement iranien en Grande-Bretagne depuis la Révolution islamique de 1979. Kamal Kharrazi doit avoir des entretiens avec plusieurs responsables britanniques, dont le premier ministre Tony Blair et des membres de la Chambre des Communes./ap

Paix La Syrie et Israël sur la bonne voie

Israël et la Syrie se sont engagés sur la voie de la paix en une semaine de négociations aiguillonnées par les Etats-Unis. Les deux pays devraient aboutir à un accord d'ici à deux mois. A Tel Aviv, la résistance à un retrait israélien du Golan a rassemblé des milliers de personnes.

«Nous sommes sur la voie», a affirmé hier le président Bill Clinton en laissant présager un accord cadre. *«Israéliens, Syriens, mais aussi bientôt, je l'espère, les Libanais, et déjà les Palestiniens, se sont engagés à travailler pour venir à bout de ces problèmes très complexes et anciens au cours des deux prochains mois»,* a-t-il dit.

Bill Clinton, venu presser les négociateurs à cinq reprises, a salué le début du rapprochement israélo-syrien en citant les textes sacrés des trois religions monothéistes à l'occasion de la fin du Ramadan. Interrompus hier, les pourparlers devraient reprendre le 19 janvier.

Le dossier ultra-sensible du tracé de la frontière israélo-syrienne, lié intrinsèquement aux problèmes de sécurité et des ressources en eau de la région, a été discuté d'abord de façon informelle. Les deux chefs de délégation, le premier ministre israélien Ehud Barak et le ministre syrien des Affaires étrangères Farouk al-Chareh se sont rencontrés face à face à trois reprises.

L'absence de rupture durant ce cycle laborieux a été facilitée par les prises de position d'Ehud Barak, qui s'est dit prêt à des *«sacrifices douloureux»,* à savoir la restitution du Golan. Mais il a souligné qu'avant de commencer à discuter des frontières, il entendait s'assurer de la bonne foi de Damas sur les arrangements de sécurité. Ceux-ci impliqueront pour Jérusalem la démilitarisation du Golan, la mise de stations d'alertes et l'éloignement des forces syriennes. /ats-afp

Lionel Jospin avait fait des 35 heures hebdomadaires l'une des promesses phares de sa campagne électorale. Mais au fur et à mesure que l'application de la loi avance, le premier ministre français est en train de comprendre que la réduction du temps de travail est un véritable champ de mines social.

SRI Radio Suisse Internationale

Eclairage *Un champ de mines social*

Bien que les transporteurs routiers ne soient pas, bien sûr, représentatifs de la totalité des entrepreneurs de l'hexagone, la grogne des transporteurs routiers est en effet révélatrice des défis posés par le passage aux 35 heures: problème de comptabilisation de la durée réelle du travail, difficulté de concilier horaires réduits et souci de mieux servir les clients, impossibilité de contrôler vraiment les heures d'un chauffeur bloqué par les embouteillages ou autres avaries. Les griefs des patrons transporteurs ne peuvent pas être écartés d'un revers de la main. Pire pour le gouvernement: la coïncidence malheureuse de calendrier entre la hausse des prix du carburant et l'application des 35 heures risque, si le mouvement de blocage s'emballe, de transformer ce secteur en véritable poudrière sociale. D'autant que le gouvernement n'a, face à ce blocage, guère d'arguments à opposer, sauf à déblayer de force les barrages. Mais au risque, alors, de voir se multiplier les opérations escargots. Et de transformer les routes françaises en champ de bataille social alors que le pays se relève tout juste de la tempête et des inondations.

Pierre Gobet

CDU Schaeuble admet les faits

L'actuel président de la CDU, Wolfgang Schaeuble. photo Keystone

Le président de l'Union chrétienne-démocrate (CDU) Wolfgang Schaeuble a reconnu hier avoir reçu en 1994 100.000 marks en liquide d'un marchand d'armes germano-canadien, Karlheinz Schreiber. Ce dernier est à l'origine du scandale du financement occulte de la CDU. Wolfgang Schaeuble a précisé que l'audit sur les caisses noires du parti réalisé à la demande de sa direction avait révélé que la somme n'avait pas été enregistrée dans la comptabilité de la CDU comme un don, mais *«vraisemblablement»* comme des *«revenus divers».* Cette même rubrique avait été mise à profit pour l'encaissement des dons occultes que l'ex-chancelier Helmut Kohl a reconnu ces dernières semaines avoir perçus./ats-afp

Sciences Avec le progrès, l'alchimie devient high tech

Les progrès de la biologie et de l'informatique ont occulté ceux de la chimie. Elle revient maintenant pour changer la matière.

Fabrice Delaye*

Devant l'auditoire archi comble, où l'Université de Neuchâtel a choisi, il y a deux mois, de fêter les trente ans de son troisième cycle en chimie, le parrain de la manifestation, le Prix Nobel Jean-Marie Lehn, ne résiste pas au plaisir de lâcher un de ces traits d'esprit qui mettent en joie les scientifiques initiés. Reprenant la fameuse phrase du physicien américain Richard Feynman (There's plenty room at the bottom, autrement dit il y a un espace considérable à l'échelle de l'infiniment petit), le savant français ajoute: *«but there's even more up»* (soit mais il y en a plus encore à notre échelle). Cette boutade résume à elle seule le défi que se propose aujourd'hui de relever une nouvelle chimie, dite supramoléculaire, qui offre une brusque cure de jouvence à une discipline occultée ces dernières années par les succès de la biologie avec la génétique et de la physique avec les semi-conducteurs.

Construire de nouveaux matériaux atome par atome

Les nanotechnologies ont récemment remis au goût du jour le vieux rêve des alchimistes de dompter et de transformer la matière. Les manipulations atomiques ou moléculaires rendues possibles par ces techniques ouvrent la possibilité de construire des matériaux atome par atome, molécule par molécule. Cette prouesse soulève tout de même une difficulté, sans jeu de mots, de taille. Nous ne vivons pas dans un nanomonde mais dans un environnement macroscopique. Le lego atomique proposé par les nanotechnologies d'inspiration mécanique ne permet pas de construire des objets que nous pourrions saisir ou utiliser à notre échelle. Les nanorobots et les nanomachines seront invisibles, destinés à des tâches fines et la nanofabrication bute sur le problème du temps de fabrication. S'il vaut attendre trois siècles pour que les atomes s'assemblent en un produit palpable où est l'intérêt? Depuis le début de la décennie, la chimie supramoléculaire apporte une réponse à cette question avec le self-assembling ou auto-assemblage moléculaire. Les nouveaux chimistes proposent maintenant de simuler sur ordinateur un matériau dans un objectif précis puis de construire celui-ci en assemblant les atomes selon un schéma programmé. Grâce à la puissance des ordinateurs, une multitude de chimistes élabore aujourd'hui les plans moléculaires des matériaux mais aussi des médicaments de demain.

La recherche suisse est dans la course

L'immense intérêt pour cette discipline est déjà le gage de nombreuses applications industrielles. La Suisse politique s'est rendu compte récemment du potentiel des recherches menées dans un domaine capable d'offrir une seconde vie à l'industrie chimique. Le Fonds national suisse de la recherche scientifique a ainsi lancé l'an dernier un programme baptisé Supramolecular Functional Materials doté de 15 millions de francs suisses. Ce programme démarrera concrètement en mars prochain lorsque la vingtaine de projets prévus aura été sélectionnée. La chimie supramoléculaire est trop jeune pour peser économiquement mais elle voit quand même apparaître de nouvelles entreprises. Jusqu'à présent, la chimie se subdivisait en deux sous-disciplines, organique et inorganique. La chimie supramoléculaire fait sauter cette distinction. Inspirée de la nature, elle jette un pont nouveau entre l'inerte et le vivant mais aussi prolonge la bio-informatique, la vie artificielle et les nanotechnologies pour réaliser le rêve antique de l'homme: contrôler la matière elle-même. **F.D.**

*Journaliste à L'Agefi

Un entretien avec Jean-Marie Lehn

Jean-Marie Lehn est un chercheur comblé. Prix Nobel de chimie en 1987, il s'installera à l'automne prochain dans les locaux flambant neufs d'Isis (Institut de science et d'ingénierie supramoléculaires), un laboratoire d'un genre nouveau en France, dont il a lancé l'idée il y a plus de dix ans. Doté d'une certaine autonomie vis-à-vis de l'Université Louis Pasteur de Strasbourg, Isis accueillera des équipes mélangeant des chercheurs venus du monde académique et d'autres de l'industrie (dont Ciba). Leur travail? L'exploration des nanomondes.

Quelle est la vocation du nouvel institut que vous allez inaugurer?

Isis est un institut entièrement public, financé par la communauté urbaine de Strasbourg, le département du Bas-Rhin et la région Alsace, mais nous proposons à des privés d'y avoir une antenne de recherche. Notre organisation est structurée autour de cinq labos seniors, cinq juniors et cinq antennes. Nous aurons aussi une direction tournante afin d'éviter tout ronronage bureaucratique. Notre objectif est le développement de la chimie supramoléculaire que nous préférons appeler désormais chimie de la matière complexe. L'idée c'est un peu comme si vous aviez les briques d'une maison et que celles-ci soient en quelque sorte programmées pour édifier la maison seule.

Quelles sont les applications de la chimie supramoléculaire?

Elles sont extrêmement nombreuses. Dans les matériaux nous envisageons la création d'une nouvelle classe de polymère dont la souplesse est très intéressante pour les industriels. La microélectronique, qui disposera d'un laboratoire au sein d'Isis, s'intéresse aux composants moléculaires. La compréhension de la reconnaissance moléculaire présente aussi un intérêt majeur en biologie, tant pour la pharmacologie que pour le diagnostic. La biologie n'est rien d'autre qu'une chimie compliquée. Or aujourd'hui, l'enjeu c'est de comprendre la biologie sur des bases moléculaires. **F.D.**

Chaîne du bonheur Record et nouveautés

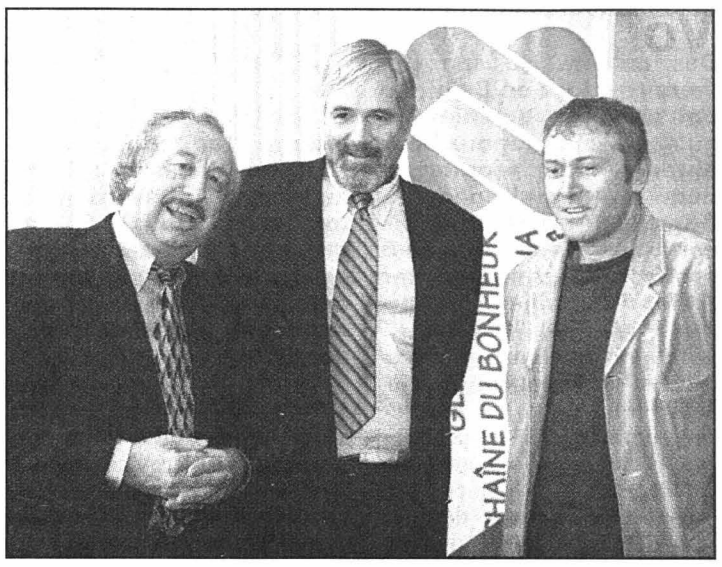

La nouvelle direction de la Chaîne (de gauche à droite): Roland Jeanneret, Félix Bollmann et Héribert Kaeser. photo Keystone

Au cours des 15 mois écoulés, la Chaîne du Bonheur a récolté 130 millions de francs, un succès jamais vu en 53 ans d'existence. Afin de relever au mieux ce défi, la Chaîne du Bonheur se réorganise et adopte de nouvelles structures.

Lors d'une conférence de presse qui s'est déroulée hier à l'émetteur du Bantiger, près de Berne, la nouvelle direction de la Chaîne du Bonheur s'est présentée. La direction générale et financière est désormais assumée par le Genevois Félix Bollmann, 51 ans, jusqu'ici président de la Commission de financement des programmes d'aide. Il succède à Jean Martel qui prend sa retraite. Roland Jeanneret, délégué pour la Suisse alémanique, devient responsable de la communication alors que Héribert Kaeser prend en charge la responsabilité de l'aide internationale. Andreas Blum, jusqu'ici directeur de la Radio alémanique DRS, est le nouveau président de la Commission de financement des programmes d'aide.

Les cinq grandes campagnes menées ces 15 derniers mois – famine au Sud-Soudan, Mitch, avalanches et inondations en Suisse, guerre au Kosovo et tremblement de terre en Turquie – ont rapporté 130 millions de francs. Les deux plus récents appels pour les victimes des inondations au Venezuela et des dommages causés par l'ouragan «Lothar» ont aussi obtenu un franc succès. A ce jour, plus de 2,8 millions ont été recueillis pour le Venezuela et 1,1 million pour les victimes de l'ouragan. Le fonds «Intempéries en Suisse» dispose encore d'un solde de plus de 4,5 millions de francs.

Actuellement, 282 programmes d'aide se déroulent dans 61 pays. Une comparaison effectuée de 1991 à 1999 montre qu'un cinquième des sommes engagées a été investi en Suisse. Sur un total de 330 millions de francs engagés dans 98 pays, 64 millions ont été engagés en Suisse. La nouvelle direction de la Chaîne du Bonheur entend mettre l'accent sur la transparence de l'information et une meilleure coordination avec les quelque 20 œuvres d'entraide qui sont ses partenaires./ap

Listéria Pas de risques en Suisse

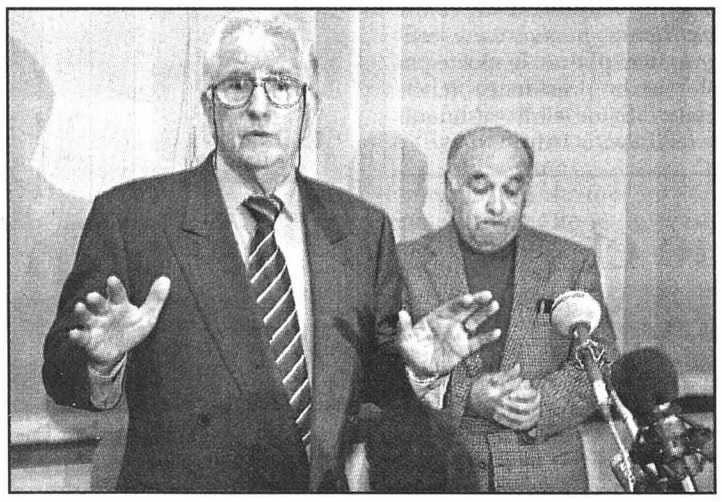

Le directeur de l'entreprise, Paul Predo (à gauche), a ordonné une désinfection totale de ses usines. photo Keystone

Plus aucun produit de l'entreprise française Coudray suspecté d'être contaminé par la listéria n'est disponible sur le marché suisse. Les chimistes cantonaux de Vaud et Genève ont procédé aux vérifications hier, a indiqué l'OFSP. Des rillettes avaient été introduites dans ces deux seuls cantons. Un tiers de la marchandise n'avait en outre pas quitté les dépôts de l'importateur. Hier, les chimistes cantonaux ont vérifié que les rillettes n'étaient plus en vente dans la douzaine de boucheries qui en avaient prises. *«Ils n'ont rien trouvé sur le marché et c'est un soulagement pour nous»* a déclaré Sabine Kraut, du service d'information de l'OFSP.

L'OFSP attend maintenant les analyses des laboratoires pour savoir si la marchandise suspecte est en effet contaminée. L'office rappelle que les personnes qui auraient consommé des rillettes de cette marque ne doivent pas hésiter à se rendre chez leur médecin s'ils sont victimes de fièvre.

Deux personnes sont mortes en France selon toute vraisemblance après avoir consommé des produits de la société Coudray. Une troisième personne est dans le coma et trois autres ont été intoxiquées. Les autorités sanitaires françaises ont déclenché vendredi une alerte européenne à la listériose./ats-afp

BRÈVES

Chine Le parfum «Opium» interdit

La Chine a décidé d'interdire la vente du parfum «Opium» d'Yves Saint-Laurent à ses consommateurs. Les autorités redoutent que son nom n'envoie un message «impropre» à la jeunesse chinoise. L'agent exclusif de distribution des parfums YSL a confirmé des informations de presse affirmant que le célèbre parfum, en vente en Chine depuis cinq ans, avait été retiré de la vente fin décembre. Le terme opium revêt une symbolique particulière en Chine. Le pays a été marqué par les guerres de l'opium lancées par les pays occidentaux au XIXe siècle pour ouvrir le pays à l'influence étrangère./ats-afp

Théâtre de Vidy Gros manque à gagner

Les indélicatesses d'un conseiller artistique du Théâtre de Vidy, licencié en novembre, ont causé un manque à gagner de 471.000 francs. Injoignable depuis son renvoi, le prévenu a néanmoins fait parvenir ses vœux de Nouvel-An à la direction du théâtre. Cette affaire de faux contrats, révélée le 24 novembre, a aussi entraîné le dépôt d'une plainte. Bien que l'enquête ne soit pas encore terminée, les responsables de l'institution vaudoise ont fait le point de la situation face à la presse, hier à Lausanne. Ce conseiller souffre du «syndrome Buffat», a-t-il été dit. Comme l'ex-chef du Service des finances vaudoises, il a *agi «pour se faire valoir»*. Durant quelques mois, l'été dernier, il a vendu des spectacles en Allemagne à des prix inférieurs à ceux prévus.

Pour l'exercice 1998-99, le déficit aurait dû être de 52.500 francs sur un budget de 20 millions. /ats-afp

Brésil Sous le linge, la plage

Sept tonnes de linge blanc ont été mises à sécher ce week-end sur une corde à linge de 22 km, installée sur une plage de Rio de Janeiro. L'initiative a été prise par un fabricant de lessive désireux d'inscrire son nom dans le Guinness des records. Les habitants de Rio avaient été priés de fournir la matière première préalablement lavée dans la mer avant d'être suspendue sur la plage de Botafogo. Ces vêtements seront distribués aux pauvres lorsque la corde à linge sera démontée dans le courant de la semaine./ats-afp

Michael Douglas Mariage aux Baléares

L'actrice galloise Catherine Zeta Jones épousera la star américaine Michael Douglas à Majorque, révèlait hier The Sun. Le quotidien britannique n'a toutefois pas précisé la date de cette union. Selon le quotidien, le couple organisera une cérémonie fastueuse dans la villa de l'acteur, dans une zone montagneuse et loin de la presse et des curieux. Le couple a abandonné l'idée d'organiser la cérémonie dans une chapelle au Pays de Galles, l'édifice ayant été jugé trop exigu. Michael Douglas s'est séparé en 1995 de Diandra, 41 ans, sa femme depuis 18 ans./ats-afp

Genève Fusillade mortelle

Fusillade mortelle à Genève: un policier a tiré plusieurs coups de feu sur une voiture hier. Le conducteur est décédé et son passager a été grièvement blessé, a annoncé la police genevoise.

Les faits se sont produits vers 12 h 30 au carrefour des Tranchées et de la route de Florissant. Le conducteur de la voiture a pris la fuite lors d'une interpellation et l'agent a alors tiré à plusieurs reprises. Le véhicule a encore parcouru 200 mètres avant de s'arrêter. Le policier qui a tiré est actuellement entendu. On ne dispose pas d'autres informations pour l'instant./ap

IMPRESSUM

Société éditrice: SNP Société Neuchâteloise de Presse SA
Editeur: Fabien Wolfrath.

Rédacteurs en chef (resp.): Stéphane Sieber, Roland Graf.
Rédacteur en chef adjoint: Jacques Girard.

Canton: Stéphane Devaux (resp.), Rémy Gogniat (adj.), Pascale Béguin, Christian Georges, Sandra Spagnol, Brigitte Rebetez.

Rubriques locales:
Neuchâtel: Pascal Hofer (resp.), Jean-Michel Pauchard (adj.), Frédéric Mairy, Florence Véya.
La Chaux-de-Fonds: Irène Brossard (resp.), Robert Nussbaum, Léo Bysaeth.
Le Locle: Blaise Nussbaum, Claire-Lise Droz.
Littoral: Ivan Radja (resp.), Patrick Di Lenardo, Philippe Racine, Hélène Koch.
Val-de-Ruz: Philippe Chopard.
Val-de-Travers: Mariano De Cristofano.
Canton du Jura: Michel Gogniat.
Jura bernois: Dominique Eggler (resp.), Nicolas Chiesa (adj.).
Haut-Doubs: Alain Prêtre.

Suisse / Monde / Société: Guy C. Menusier (resp.), Daniel Droz (adj.), François Nussbaum (à Berne).

Economie: Pierre-François Besson.

Sports: Jean-François Berdat (resp.), Renaud Tschoumy, Gérard Stegmüller, Fabrice Zwahlen, Patrick Turuvani.

Magazine: Sonia Graf (resp.), Dominique Bosshard (adj.).

Secrétariat de rédaction: Anne-Marie Cuttat (resp.), Michel Deruns (adj.), Julian Cerviño, Michel Merz, François Treuthardt.

Photographes: Christian Galley, Richard Leuenberger, David Marchon.

Infographiste: Pascal Tissier.

Dessinateur: Tony Marchand.

Abonnements / Diffusion: rue St-Maurice 4, 2001 Neuchâtel
Tél. 032/723 53 90
Fax 032/723 53 99
Adresse E-mail: diffusion@lexpress.ch

Régie des annonces: Publicitas SA
Saint-Maurice 4, 2001 Neuchâtel
Tél. 032/729 42 42
Fax 032/729 42 43

Impression: Centre Presse, Neuchâtel

L'EXPRESS

Voile
Une lutte à quatre

La qualification pour la finale de la Coupe Louis Vuitton, qui désignera le challenger du bateau «New Zealand» dans la Coupe de l'America, ne concerne plus que quatre bateaux.

En s'inclinant lors de la septième régate, dans la baie d'Auckland, Le Défi français et «America True» ont définitivement perdu leurs dernières chances. Battu de 52 secondes par «Nippon Challenge», Le Défi français occupe toujours la dernière place du classement après sept régates, avec 0,5 point. Dominé par «AmericaOne», «America True» ne compte pour sa part qu'un demi-point de plus que le bateau français.

Grâce à ce nouveau succès, «AmericaOne» a conforté sa position de leader. Il devance d'un point au classement l'Italien «Prada Challenge», lequel a infligé pour sa part sa deuxième défaite au «Stars & Stripes» de Dennis Conner, vingt-quatre heures après que le skipper américain eut été pénalisé d'un point pour avoir enfreint le règlement.

Le point

Auckland (NZ). Coupe Louis Vuitton, septième régate: «AmericaOne» (EU/Paul Cayard) bat «America True» (EU/Dawn Riley) de 1'16. «Prada Challenge» (It/Francesco de Angelis) bat «Stars & Stripes» (Dennis Conner) de 1'09. «Nippon Challenge» (Jap/Peter Gilmour) bat Le Défi français (Fr/Bertrand Pacé) de 52''.

Classement général: 1. «AmericaOne» 7 régates-6 points. 2. «Prada Challenge» 7-5. 3. «Stars & Stripes» 6-3. 4. «Nippon Challenge» 7-3. 5. «America True» 6-1. 6. Le Défi français 7-0,5. /si

Le deuxième du général, «Prada Challenge».
photo Keystone

Hockey sur glace A Bienne, le HCC se doit de se réhabiliter

Un, deux, trois... Le HCC n'ira pas dans les bois ce soir, mais à Bienne, pour y boucler le troisième tour de la phase préliminaire. Face à une équipe qui a entamé l'année de manière optimale, les gens des Mélèzes se devront absolument de se réhabiliter, après leurs deux récentes défaites peu glorieuses.

Jean-François Berdat

Etonnant, l'effet qu'un changement d'année peut exercer sur telle ou telle équipe. A la rue avant les Fêtes – au point de se retrouver sous la barre... –, Bienne carbure à plein régime depuis la reprise. L'épisode Jooris n'est plus qu'un mauvais souvenir pour le Canadien Mongeau qui a retrouvé ses sensations. Quant à Paul Gagné, après avoir craint que le mécanisme de son siège éjectable soit actionné, il peut à nouveau travailler dans la sérénité. Ce qui n'est pas forcément le cas de Jaroslav Jagr, confronté aux problèmes que l'on sait depuis le passage à l'an 2000.

Diagnostic établi

Si le retour de Genève s'est effectué sans histoire – l'ambiance n'était, paraît-il, pas franchement à la rigolade à bord du car... –, Jaroslav Jagr a vécu un dimanche peu ordinaire. *«Je me suis enfermé seul chez moi et je me suis mis au travail. Ça m'a pris la journée»* assure-t-il. Cassettes vidéo à l'appui, le Tchèque a tenté de comprendre. *«J'ai revu les matches perdus, comme les gagnés. Désormais, j'en suis convaincu: ce qui nous arrive n'est pas la résultante d'un problème tactique, mais c'est une question d'engagement. Après notre victoire sur Coire, certains se sont pris pour des professeurs et ont estimé que tout irait facilement en ce début d'année, que les succès tomberaient sans aucun effort physique. En abordant les matches dans un tel état d'esprit, on n'a pas la moindre chance de s'en sortir face à des adversaires qui grattent.»* Le diagnostic est établi, il ne reste donc plus qu'à trouver les remèdes. *«Nous allons sortir de cette impasse, ce n'est pas possible autrement»* insiste «Jaro».

Cela étant, Bienne n'apparaît pas en ce moment comme l'adversaire idéal pour renouer avec les joies réservées aux vainqueurs. *«Ce déplacement s'annonce délicat, périlleux même,* convient Jaroslav Jagr. *Bienne a fait fort tant devant Viège qu'à Sierre. De plus, grâce à deux blocs qui tournent à plein régime, cette équipe a inscrit beaucoup de buts.»* Bref, la soirée s'annonce une fois encore comme celle de tous les dangers. *«Il faudra absolument rester vigilant dans chaque situation,* prévient le Tchèque. *Sans oublier de soigner nos sorties de zone. Il faut savoir en effet que Bienne pratique un pressing constant, sur toute la surface de la glace.»*

Allumer le feu

Quoi qu'il arrive ce soir à Bienne, le HCC bouclera ce qui sera pour l'instant son plus mauvais tour de l'exercice. Après avoir comptabilisé dix puis dix-sept unités, les gens des Mélèzes en sont pour l'instant à sept. C'est dire que même en cas de succès dans le Seeland, ils seront restés durant cette portion de parcours bien en deça du poids qu'ils pèsent sur le papier.

S'il a forcément tempéré son enthousiasme, Jaroslav Jagr se refuse encore à peindre le diable sur la muraille. *«Il n'y a pas de feu dans la maison, encore moins de crise. En fait, c'est moi qui vais allumer le feu,* prévient-il. *C'est mon problème, c'est à moi de gérer cette situation, de définir une stratégie qui nous remettra sur les rails de la victoire. Je tenterai de le faire, mais ce sera ensuite aux gars de jouer. Je ne pourrai en effet jamais remplacer leur conscience professionnelle.»*

Face aux Seelandais, le Tchèque apportera une fois encore quelques retouches à ses blocs. *«J'attendrai toutefois le dernier moment pour les former,* glisse-t-il. *En effet et cette décision est irrévocable, ceux qui ne se seront pas battus aux entraînements ne joueront pas. Et pas question d'évoquer le manque de compétition. Imperatori n'avait plus disputé de match depuis de longues semaines et il a prêché par l'exemple à Genève...»* Par rapport au match de Genève, «Jaro» disposera en plus de Maurer et de Maillat. *«Cela me donne plus de choix et provoquera une concurrence qui, je l'espère, pourra apporter quelque chose à l'équipe.»*

Et lui éviter, ainsi, une troisième défaite consécutive...

JFB

Les constatations de Jagr

Depuis samedi dernier, le HCC est avec 536 minutes à son actif l'équipe la plus pénalisée de la LNB. Une situation qui laisse Jaroslav Jagr perplexe. *«Je ne cherche pas d'excuses, je ne fais que constater,* raconte le Tchèque. *Depuis le début de la saison, les arbitres se sont montrés extrêmement sévères envers nous. Prenez samedi à Genève: Shirajev a eu droit à dix minutes pour avoir osé poser une question, c'est tout. Pochon pour sa part a été victime d'une injustice pour avoir manifesté son mécontentement après le quatrième but genevois. A l'inverse, le directeur de jeu a fermé les yeux sur un certain nombre d'actions suspectes de nos adversaires...»*

Alors que par le passé le HCC se singularisait – aussi... – par son fair play, le voilà donc tout en bas de ce que d'aucuns considèrent comme un baromètre. *«Mon prédécesseur connaissait tous les arbitres, ce qui n'est pas mon cas,* argumente Jaroslav Jagr. *C'est important de pouvoir parler avec eux. L'autre jour aux Vernets, j'ai vu Paul-André Cadieux s'entretenir longuement avec M. Eichmann avant la rencontre...»*

Là encore, «Jaro» n'a fait que constater, sans insinuer quoi que ce soit.

JFB

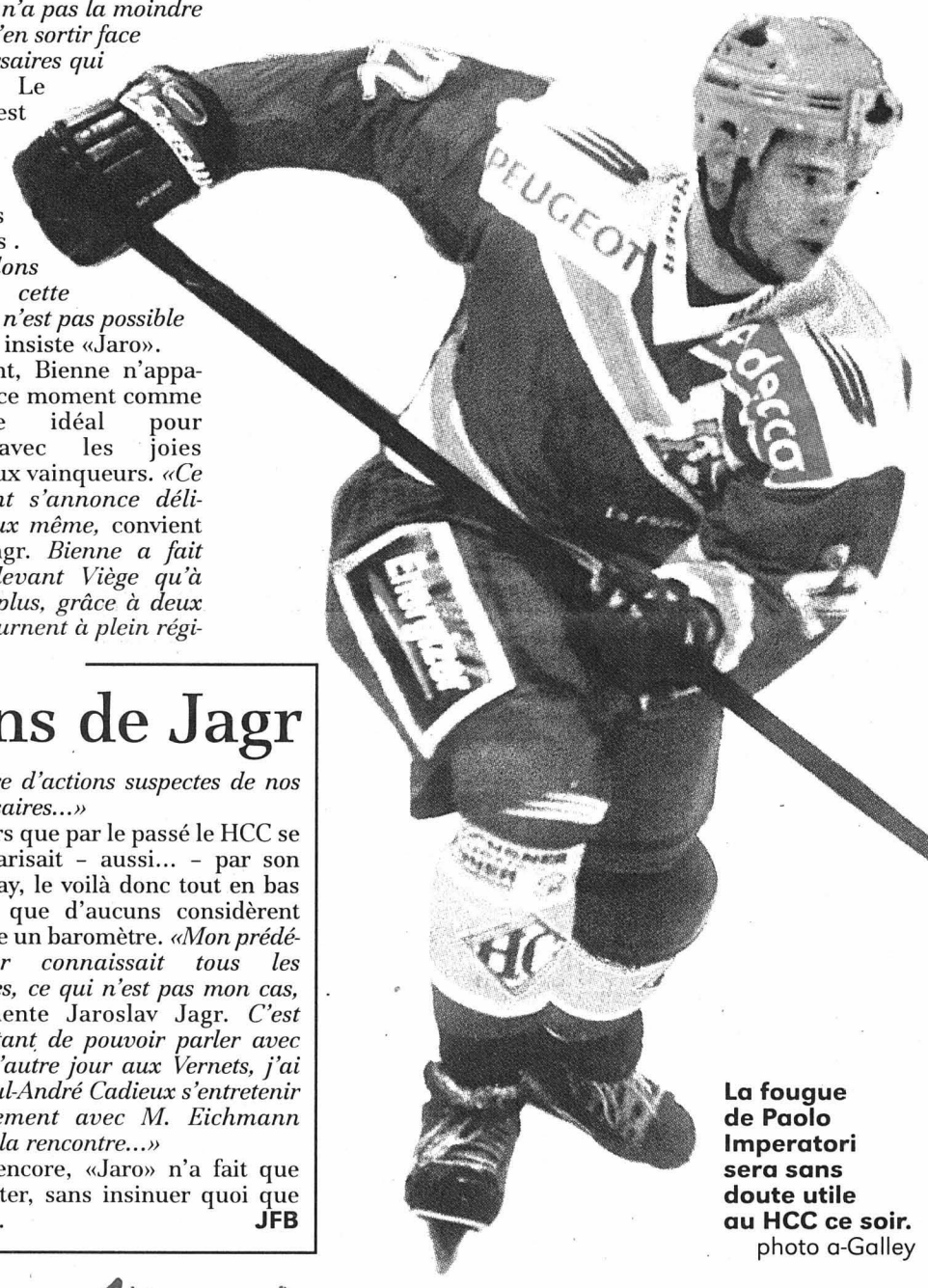

La fougue de Paolo Imperatori sera sans doute utile au HCC ce soir.
photo a-Galley

À L'AFFICHE

LNA

Ce soir
19.30 Davos - Ambri-Piotta

Classement

1. Lugano	32	22	5	5	117- 56	49
2. ZSC Lions	35	21	4	10	110- 72	46
3. Zoug	34	21	1	12	120-114	43
4. Ambri-Piotta	33	19	3	11	114- 80	41
5. Berne	34	16	3	15	104- 98	35
6. Kloten	33	14	2	17	92-101	30
7. Langnau	35	10	5	20	81-128	25
8. Davos	34	10	4	20	89-114	24
9. Rapperswil	34	9	5	20	91-130	23
10. FR Gottéron	34	9	4	21	97-122	22

LNB

Ce soir
19.30 Bienne - La Chaux-de-Fonds
Coire - Grasshopper
GE Servette - Viège
Lausanne - Sierre
Olten - Thurgovie

Classement

1. Coire	26	18	1	7	111- 68	37
2. Chx-de-Fds	26	16	2	8	97- 74	34
3. Lausanne	26	12	5	9	87- 80	29
4. Olten	26	13	3	10	90- 85	29
5. Thurgovie	26	11	5	10	87- 83	27
6. GE Servette	26	11	4	11	84- 71	26
7. Bienne	26	10	3	13	97-111	23
8. Sierre	26	9	4	13	84- 99	22
9. Viège	26	9	3	14	94-119	21
10. Grasshopper	26	3	6	17	68-109	12

Magazine

Dracula Conte d'hiver roumain

Une nuit d'acier, des brumes s'accrochant aux branches, le vent glacial, les yeux d'un loup dans les phares d'une voiture, l'hiver, la forêt profonde et un château en ruine et en cendres où aura lieu la rencontre. Ainsi serait planté décor de ce conte qui fait la part belle au mystère. Et au loup, dont le hurlement semble avoir envouté la «victime» – et les auteurs – pour la mener au lieu de rendez-vous avec Dracula. Mi-gentleman, mi-loup (?), ce dernier est en tout état de cause beaucoup plus proche de la tradition roumaine que de notre fantasmagorie occidentale sanguinolente.

Le lecteur tient entre ses mains un livre de belle facture, de fabrication entièrement artisanale, né de la collaboration de l'écrivain chaux-de-fonnière Bernadette Richard et de l'artiste des Hauts-Geneveys Catherine Aeschlimann, à qui l'on doit les dessins qui illustrent le conte et une sérigraphie couleur format A3 qui accompagne 50 des 250 exemplaires. Pour l'occasion, les deux comparses n'ont pas hésité à tout faire elles-même: elles ont fondé les éditions «Taureau» et Catherine Aeschlimann a créé le graphisme du livre qui est proposé en souscription et à la librairie «La Méridienne», à La Chaux-de Fonds.

CAL

Scène Rien n'est Superflu!

Quid de l'ancien théâtre ABC à La Chaux-de-Fonds, depuis le déménagement à la rue du Coq? Une salle de trop, à abandonner, dans la ville du Haut? Que nenni, rien n'est ici Superflu. Ainsi en a décidé un groupe de fous de la scène, désormais baptisé théâtre Superflu.

«Pour que vive la salle laissée vide», déclare Théo Huguenin-Elie, en annonçant un programme orienté vers le rire et l'humour en particulier, un créneau selon lui peu servi par les autres programmateurs. Ainsi, en vrac, le public sera-t-il invité, durant le premier semestre 00, à rencontrer Les Indécis, Jael, Mordasini dans Bourvil, Miserez ou Tornay.

Le premier spectacle aura lieu fin janvier. Qu'on se le dise!

SOG

La Revue On joue les prolongations au Locle

Vous n'avez pas encore ri au spectacle de la Revue de Cuche et Barbezat? Rien de grave, puisque les artistes qui font accourir au Locle des amateurs de toute la Suisse romande, de Genève à Fribourg, annoncent des supplémentaires. Celles-ci sont agendées les 20, 21 et 22 janvier à 20h 30 et dimanche 23 janvier à 18h30. Quatre soirées pour ne pas manquer de savourer les héroïques Neuchâtelois qu'un tunnel devait encore rapprocher, Magali Bonfils, une comédienne-chanteuse parisienne qui enchante le spectacle d'un bout à l'autre, les remarquables Peutch ou le redoutable pince-sans-rire Marc Donnet-Monay. D'autant plus que les prestations de l'ensemble des protagonistes de la Revue, Pelouse Brothers compris même si un musicien en remplace un autre, n'ont fait que s'améliorer au fil des représentations.

SOG

● **Le Locle, Casino-Théâtre, jusqu'au 23 janvier (tél. 0848 800 800).**

photo a

Hockey sur glace Euroligue: la grande chance de Lugano

Lugano va jouer l'une des plus belles cartes de son histoire ce soir à Bratislava face au Slovan. Dans le cadre des matches retour des quarts de finale de l'Euroligue, les champions de Suisse peuvent se contenter d'un match nul pour accéder au tour final à quatre, qui se déroulerait selon toute probabilité à Lugano les 5 et 6 février.

La formule de l'Euroligue veut que la différence de buts n'entre pas en ligne de compte pour la qualification. Ainsi, Lugano, vainqueur 5-2 mardi dernier à la Resega, ne doit pas perdre à Bratislava – sur n'importe quel score – sous peine de devoir disputer une prolongation de 10' jouée sur le principe de la mort subite, voire même de jouer la qualification aux tirs au but.

Les Tessinois peuvent aborder ce rendez-vous capital avec confiance. Ils avaient réussi un tout grand match sur leur patinoire face au club de tradition du Slovan. Au terme d'un premier tiers d'anthologie, ils menaient 3-1 avant de contenir les Slovaques de Zdeno Ciger et Lubonir Kolnik. *«Il faudra résister lors des vingt premières minutes»* avance Philippe Bozon, élu meilleur joueur du match aller et à nouveau brillant dimanche contre Langnau. Mais le Français n'exclut pas de pouvoir les surprendre en contre surtout avec l'habileté d'un joueur comme Wes Walz, orfèvre en la matière.

Sans Crameri

Ce week-end, Slovan Bratislava s'est imposé à deux reprises: vendredi contre Mikulas et dimanche face à Dukla Trencin, tandis que Lugano égarait un point contre FR Gottéron au terme d'un étonnant 0-0 avant de passer Langnau à la moulinette (6-0). Ce duel entre deux équipes offensives s'annonce explosif. Lugano devra se passer des services de son international Gian-Marco Crameri, blessé au pied lors du match aller et qui se déplace actuellement avec des béquilles.

Derrière la première ligne habituelle formée de Bozon-Dubé-Fuchs, Jim Koleff alignera une triplette nord-américaine avec Walz-Antisin-Fair. Christobal Huet gardera les buts comme il l'a fait dimanche à l'occasion de son septième «blanchissage» de la saison.

Les huit équipes encore en lice ont fait acte de candidature pour l'organisation du tour final à quatre (demi-finales le samedi et finale pour la première et la troisième place le dimanche), mais dans les milieux de la Fédération internationale, on laisse entendre que Lugano serait bien placé pour se voir attribuer l'événement. Ce week-end-là, il y aura 250.000 francs de primes pour le vainqueur. /si

Christian Dubey (à droite) jubile après le 3-1 inscrit lors du match aller à Lugano. Pareille scène de joie se répétera-t-elle ce soir? photo Keystone

Les cannes en rade

Une mauvaise surprise attendait Lugano à son arrivée à Bratislava. L'ensemble des cannes des joueurs était resté à l'aéroport de Milan. Le staff tessinois s'est donc empressé d'aller acheter 25 crosses chez un commerçant de Bratislava, tout heureux de l'aubaine, afin de permettre aux joueurs de s'entraîner...

De surcroît, les équipements des défenseurs Peter Andersson et Sandro Bertaggia sont également restés en rade à Milan. Les deux compères ont dû suivre en spectateurs l'entraînement de leurs coéquipiers. Tout devait rentrer dans l'ordre pour aujourd'hui, le manager Beat Kaufmann étant allé prendre livraison du matériel manquant à Vienne, hier dans la soirée. /si

À L'AFFICHE

Euroligue, quarts de finale retour

Aujourd'hui	Aller
Slovan Bratislava - Lugano	2-5
Modo (Su) - Met. Magnitogorsk	0-4
Nuremberg - Sparta Prague	0-4
IKF Helsinki - TPS Turku	3-5

SANS GRADE

Troisième ligue, groupe 9

Courtételle- Saint-Imier	0-3
Reuchenette - Les Enfers-M.	1-9
Sonceboz - Reconvilier	5-6
Corgémont - Courrendlin	6-1
Moutier II - Court	2-6

Classement

1. Saint-Imier	12	10	1	1	67-26	21
2. Courtételle	12	8	1	3	73-34	17
3. Courrendlin	12	7	0	5	55-39	14
4. Court	12	6	2	4	49-48	14
5. Les Enfers.-M.	12	6	0	6	50-48	12
6. Reuchenette	12	6	0	6	51-51	12
7. Moutier II	12	5	1	6	56-54	11
8. Reconvilier	12	5	0	7	42-71	10
9. Corgémont	12	3	1	8	38-52	7
10. Sonceboz	12	1	0	11	31-89	2

Groupe 10

Ponts/Brévine - Le Locle	5-8
Les Brenets - Le Landeron	7-5
Université II - Bösingen	5-11

Classement

1. Couvet	10	9	1	0	77-26	19
2. Le Locle	11	8	1	2	69-43	17
3. Alterswil	11	6	2	3	61-37	14
4. Les Brenets	11	6	2	3	63-67	14
5. Université II	11	5	0	6	47-81	10
6. Bösingen	9	3	1	5	38-49	7
9. Anet	10	0	0	10	29-63	0

Quatrième ligue, groupe 9a

Fuet-Bellelay - Tavannes 3-10

Classement

1. Tavannes	11	10	9	1	87-28	20
2. Bassecourt	9	7	7	1	65-26	15
3. Fr.-Mont. III	9	6	7	1	60-36	14
4. Crémines	9	6	5	2	55-22	13
5. Fuet Bellelay	11	6	0	5	63-53	12
6. Court II	9	3	0	6	45-75	6
7. Courtételle II	9	2	0	7	39-61	4
8. Courrendlin II	9	1	0	8	26-79	2
9. Delémont II	9	0	0	9	20-77	0

Groupe 9b

Star-Mont. II - Couvet	4-3
Serrières-P. - Plateau-Diesse	9-4
Val-de-Ruz - Ponts/Brévine II	8-3

Classement

1. Couvet II	8	6	0	2	46-22	12
2. Star-Mont. II	8	6	0	2	40-22	12
3. Serrières-P.	7	5	0	2	52-27	10
4. Plateau-Diesse	8	3	0	5	31-41	6
5. Val-de-Ruz	7	2	1	4	25-30	5
6. Ponts/Brévine II	8	2	1	5	26-42	5
7. Cortébert	6	1	0	5	20-56	2

JUNIORS

Juniors A. Groupe Top. Finale: Villars - Franches-Montagnes 7-3.

Classement: 1. Villars 1-2. 2. Meyrin 0-0. 3. Viège 0-0. 4. Franches-Montagnes 1-0.

Relégation: Star Lausanne - GE Servette 7-1.

Classement: 1. Star Lausanne 1-2. 2. Fleurier 0-0. 3. Forward Morges 0-0. 4. GE Servette 1-0.

Groupe 1: Les Ponts-de-Martel - Vallée de Joux 11-4. Tramelan - Saint-Imier 7-3.

Classement: 1. Les Ponts-de-Martel 13-22. 2. Tramelan 12-19. 3. Vallée de Joux 13-15. 4. Saint-Imier 12-12. 5. Neuchâtel YS 11-2. 6. Delémont 9-0.

Novices A. Groupe Top. Finale: GE Servette - La Chaux-de-Fonds 5-3.

Classement: 1. Kloten 1-2. 2. GE Servette 1-2. 3. Ambri-Piotta 1-2. 4. Meyrin 0-0 5. Martigny 0-0. 6. Ajoie 0-0. 7. Sierre 0-0. 8. La Chaux-de-Fonds 1-0. 9. Davos 1-0. 10. Lausanne 1-0.

Groupe 1: Franches-Montagnes - Tramelan 3-5. Star Lausanne - GE Jonction 7-5. Neuchâtel YS - Star Lausanne 3-6. Nord Vaudois - Franches-Montagnes 6-4. GE Jonction - Tramelan 8-0.

Classement: 1. Neuchâtel YS 12-21. 2. Star Lausanne 13-20. 3. Nord Vaudois 12-11. 4. Franches-Montagnes 13-11. 5. Tramelan 13-11. 6. GE Jonction 13-2.

Minis A. Groupe Top. Finale: Lausanne - La Chaux-de-Fonds 4-7. FR Gottéron - Lausanne 3-3. GE Servette - La Chaux-de-Fonds 3-4.

Classement: 1. La Chaux-de-Fonds 2-4. 2. FR Gottéron 1-1. 3. Lausanne 2-1. 4. GE Servette 1-0.

Relégation: Sion - Ajoie 4-3. Sion - Ajoie 4-6.

Classement: 1. Ajoie 2-2. 2. Sion 2-2. 3. Sierre 0-0. 4. Neuchâtel YS 0-0.

Groupe 1: Delémont 12-4. Tramelan - Saint-Imier 6-2. Sensee - Tramelan 4-10. Franches-Montagnes - Le Locle 6-5.

Classement: 1. Franches-Montagnes 14-24. 2. Tramelan 14-20. 3. Le Locle 13-18. 4. Sensee 13-10. 5. Delémont 12-4. 6. Saint-Imier 12-2.

Groupe 2: Bulle-La Gruyère - Marly 7-4. Lausanne II - Star Lausanne 3-9. Bulle-La Gruyère - Fleurier 9-5. Meyrin - Lausanne II 4-0.

Classement: 1. Star Lausanne 12-24. 2. Bulle-La Gruyère 12-20. 3. Meyrin 12-14. 4. Fleurier 12-6. 5. Marly 13-6. 6. Lausanne II 13-4.

Minis B. Groupe 1. Classement: 1. Forward-Morges 6-12. 2. Moutier-FM II 6-8. 3. Nord Vaudois 5-6. 4. Ponts-de-Martel 5-2. 5. Neuchâtel YS II 6-0.

Moskitos A. Groupe Top. Finale: Lausanne - La Chaux-de-Fonds 4-2. GE Servette - FR Gottéron 9-1.

Classement: 1. GE Servette 1-2. 2. Lausanne 1-2. 3. La Chaux-de-Fonds 1-0. 4. FR Gottéron 1-0.

Groupe 1: Franches-Montagnes - La Chaux-de-Fonds II 3-7. Tramelan - Moutier 2-13. Neuchâtel YS - Delémont 15-1.

Classement: 1. Neuchâtel YS 13-26. 2. La Chaux-de-Fonds 13-16. 3. Moutier 13-14. 4. Franches-Montagnes 13-14. 5. Tramelan 13-6. 6. Delémont 13-2.

Moskitos B. Groupe 1: Moutier II - Nord Vaudois 0-11. Saint-Imier - Neuchâtel YS III 13-3. Le Locle - Ajoie II 9-4. Fleurier - La Chaux-de-Fonds III 1-7.

Classement: 1. Le Locle 9-16. 2. Saint-Imier 9-16. 3. Nord Vaudois 8-14. 4. Les Ponts-de-Martel 9-12. 5. Neuchâtel YS II 8-10. 6. Fleurier 10-7. 7. La Chaux-de-Fonds III 9-6. 8. Neuchâtel YS III 9-4. 9. Ajoie II 8-3. 10. Moutier II 9-0.

Groupe 2: Sensee - Tinguely EHP 1-16. Forward-Morges II - Fleurier II 3-12. Star Lausanne II - Meyrin II 0-9. Lausanne III - Château-d'Oex 2-22.

Classement: 1. Fleurier II 9-18. 2. Château-d'Oex 10-17. 3. Tinguely EHP 9-14. 4. Sensee 8-11. 5. Forward-Morges II 9-8. 6. Lausanne III 7-5. 7. Tinguely EHP II 9-5. 8. GE Servette II 7-4. 9. Meyrin II 7-2. 10. Star Lausanne II 9-0. /réd.

Rallye-raid Première victoire pour Schlesser et son Buggy

Le Français Jean-Louis Schlesser (Schlesser Renault), tenant du titre, s'est installé à la deuxième place du classement général du 22e rallye-raid Dakar-2000, toujours emmené par le Japonais Kenjiro Shinozuka (Mitsubishi). Schlesser a remporté sa première victoire hier entre Bobo Dioulasso et Ouagadougou (Burkina-Faso).

Le motard autrichien Heinz Kinigadner (KTM) a également signé une première en devançant de 13 secondes son équipier espagnol Joan Roma, toujours confortablement installé en tête du classement général des motos. Le Jurassien Celso Gorrara a terminé au 20e rang de cette étape tandis que le Français de Nyon Eric Rosselet s'est classé 25e. Au général, Rosselet (21e) précède d'un rang le Jurassien.

Schlesser a soufflé la victoire pour 8 secondes à son compatriote Stéphane Peterhansel et pointe désormais à six minutes pile de Shinozuka, troisième du jour. Le Français a profité de quelques secondes de distraction de Jean-Pierre Fontenay (Mitsubishi) qui, en duplex avec la télévision, s'est trompé à une fourche pour terminer à près de 11 minutes du vainqueur! Au général, Fontenay a même été dépassé par Peterhansel, qui confirme ses prétentions sur quatre roues.

Double retrait

La plus longue spéciale depuis le départ de Dakar n'a pas entraîné de bouleversement en tête du classement des motos. Roma, lauréat des deux précédentes étapes, a été privé d'une passe de trois par le manager-général de son équipe mais a accru son avance d'une vingtaine de secondes sur le Français Richard Sainct (BMW), troisième du jour et deuxième de Roma à 23'22''.

Les deux équipes enregistraient des déconvenues: KTM déplorait un troisième retrait (après Arcarons et Meoni) avec l'Italien Giovani Sala qui renonçait à prendre le départ en raison des blessures de son accident de samedi, tandis que chez BMW, c'est le Britannique John Deacon qui faisait ses adieux après une lourde chute (épaule luxée et main fracturée).

Aujourd'hui, la sixième étape sera encore plus exigeante entre Ouagadougou et Niamey (733 km dont 526 km de spéciale), avec le passage des pistes sablonneuses de la sortie du Burkina-Faso aux premières dunes à l'entrée du Niger.

Classements

Cinquième étape, Bobo Dioulasso - Ougadougou (762 km, dont 485 km de spéciales): 1. Schlesser (Fr), Buggy, 3 h 55'04''. 2. Peterhansel (Fr), Mega Desert, 3 h 55'12''. 3. Shinozuka (Jap), Mitsubishi, 3 h 55'56''.

Général: 1. Shinozuka (Jap) 14 h 35'38''. 2. Schlesser (Fr) 14 h 41'38''. 3. Peterhansel (Fr) 14 h 45'48''.

Motos: 1. Kinigadner (Aut), KTM, 4 h 13'52''. 2. Roma (Esp), KTM, 4 h 14'05''. 3. Richard Sainct (Fr), BMW, 4 h 14'36''. **Puis:** 20. Gorrara (S), KTM, 4 h 52'29''. 25. Rosselet (Fr), Monnier Moudon MXR Super Production, 4 h 59'13''.

Général: 1. Roma (Esp) 14 h 37'23''. 2. Sainct (Fr) 15 h 00'45''. 3. Kinigadner (Aut) 15 h 06'18''. **Puis:** 21. Rosselet (Fr) 18 h 08'16''. 22. Gorrara (S) 18 h 09'26''. /si

Jean-Louis Schlesser a hissé son engin à la deuxième place du général. photo Keystone

VTT Siegrist s'impose

Xavier Siegrist, vainqueur de la première «Jacques Jolidon Classique», a brillamment remporté samedi la course organisée à Saignelégier par le VC Franches-Montagnes.

Le Chaux-de-Fonnier s'est imposé avec autorité en occupant la tête de la course de bout en bout. A l'arrivée, il a précédé Béat Howald et Joris Boillat-Duhaut. A mi-course pourtant, le jeune espoir du club organisateur était solidement installé à la deuxième place, à 44 secondes du futur vainqueur, et avec 45 secondes d'avance sur Howald. Alors que ces positions paraissaient acquises, le Franc-Montagnard, qui avait présumé de ses forces, s'est effondré en fin de course. Dans l'avant-dernier tour, il a été dépassé par le routinier Beat Howald qui a mieux su gérer ses efforts.

Dirigée de main de maître par Jocelyn Jolidon, cette épreuve s'est disputée devant un nombreux public, sur un parcours de deux kilomètres, varié à souhait, en partie tracé dans la neige. Avec une soixantaine de concurrents dont une dizaine d'écoliers, elle a remporté un succès total.

Classement

Licenciés et populaires: 1. Xavier Siegrist (Top Cycles) 59'25. 2. Beat Howald (Court) à 1'42''. 3. Joris Boillat-Duhaut (VC Franches-Montagnes) 3'03''. 4. Rui Loureiro (VC Tramelan) à 3'23''. 5. Yann Weber (Bienne) à 3'23''. 6. Werner Friedli (Steffisburg) à 3'44''. 7. Laurent Hennet (VC Delémont) à 4'15''. 8. Patrick Muench (VC Delémont) à 4'48''. 9. Yves Bechtel (Champoz) à 6'01''. 10. Yann Borne (Courfaivre) à 1 tour. 11. Michael Béring (La Chaux-de-Fonds) à 1 tour. 12. Claude Beyeler (VC Franches-Montagnes) à 1 tour. 13. Joël Stalder (Les Breuleux) à 1 tour. 14. Sacha Kammermann (VC Tramelan).

AUY

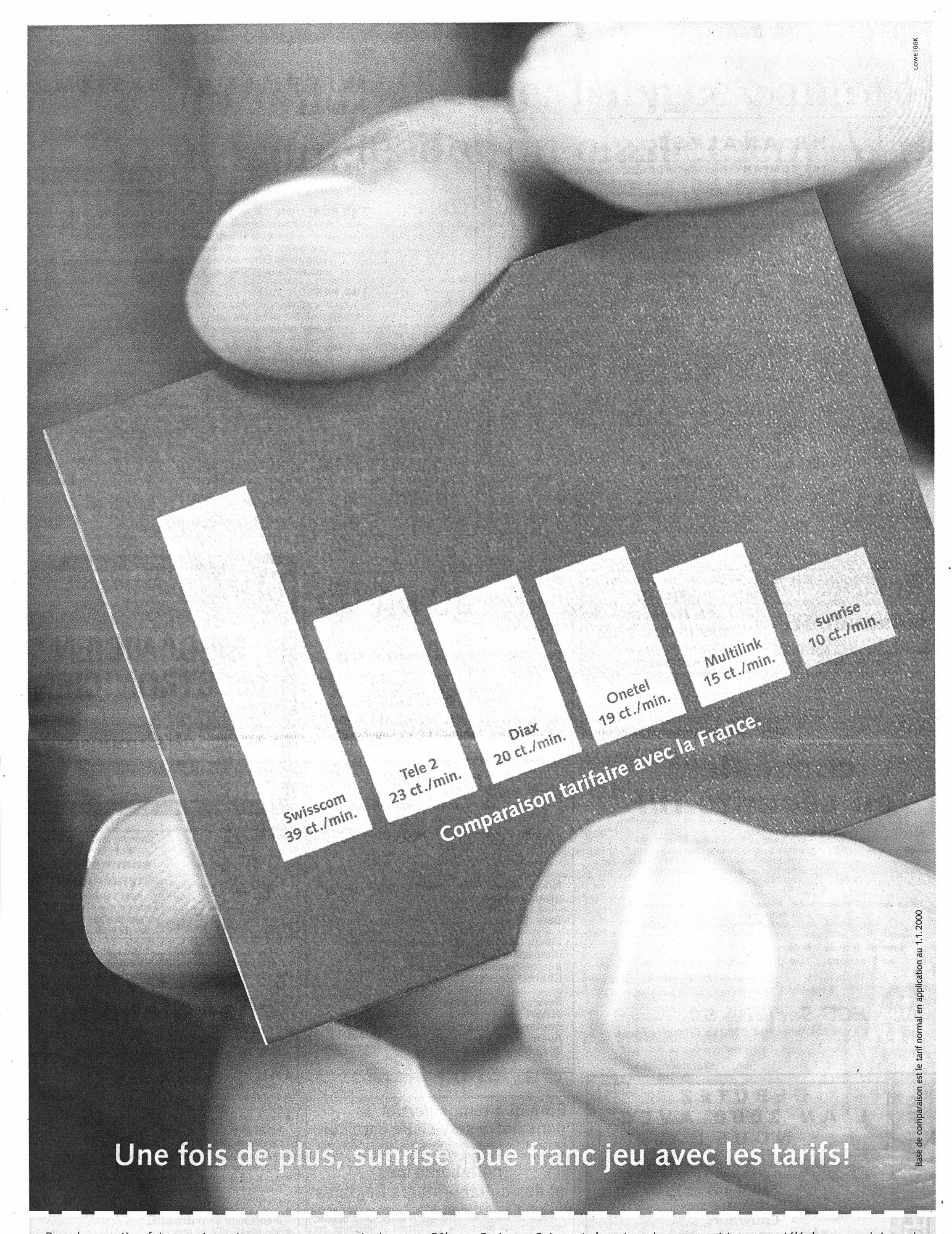

Pour la première fois, peu importe que vous communiquiez avec Bâle ou Paris: en Suisse et dans tous les pays voisins, vous téléphonez maintenant, 24 heures sur 24, pour tout au plus 10 centimes la minute. Les autres pays de l'UE, les USA et le Canada sont à votre portée, nuit et jour, au prix de 20 centimes par minute. Et c'est nous encore qui vous proposons le tarif local le plus avantageux et le tarif Internet de jour le plus bas en Suisse. Chaque client sunrise en profite d'ailleurs automatiquement depuis le 1er janvier. Pour téléphoner encore à moins de frais et accéder gratuitement à Internet:

0800 707 707 ou www.sunrise.ch

☐ Monsieur ☐ Madame RoCo/A

Prénom: Nom:

Rue/No: NPA/Localité:

Merci de remplir le coupon en lettres d'imprimerie et de l'envoyer à: sunrise, Hofwisenstrasse 50, 8153 Rümlang. Ou de le faxer au 800 707 117.

Be free. Express yourself.

sunrise

028-237010

HR ANALYST

THE COMPANY Philip Morris is the world's largest consumer packaged goods company. The HR & Finance team of our Research and Development Department is **located in Neuchâtel,** Switzerland.

THE POSITION You will be responsible for the support and coordination of general HR activities and you will serve as a team member. Main specific tasks are the following:

- Management of HR systems
- Recruitment
- Administration of expatriates
- Administration of R&D HR Data
- Assistance to general R&D administration.

THE PERSON You are an HR Professional with several years of industrial HR experience. Excellent communication skills, ability to organize your work, experience with appropriate computer software and facility to create new applications are essential, as is a team player mentality. Fluency in both written and oral English is a must. Working knowledge of French will be an asset.

If you feel that you match our profile and are interested in joining our HR & Finance team, please reply in the strictest confidence with a full curriculum vitae and copies of relevant documents.
Send your application to:

PHILIP MORRIS
RESEARCH & DEVELOPMENT

FABRIQUES DE TABAC RÉUNIES SA
RESEARCH AND DEVELOPMENT **REF. RD-40**
HUMAN RESOURCES
CH-2003 NEUCHÂTEL

Successful Careers Worldwide Closing date for receipt of application is: 04.02.2000

028-237006

In order to cope with our ever growing need in efficient Computer Systems we are looking to hire an

INFORMATION SYSTEMS ANALYST

to reinforce our Computer Applications Division in the fields of systems development and maintenance.

THE COMPANY Philip Morris is the world's largest consumer packaged goods company. The Computer Applications unit of our Research and Development Department is **located in Neuchâtel,** Switzerland.

THE POSITION You will be responsible for the evaluation, design, development and implementation of new Information Systems as well as enhancement of existing systems within our Research and Development Department. We implement and maintain software packages and custom Information Systems in a modern distributed application environment based on Windows NT.

THE PERSON You have a degree in Computer Science (University or ETS) with a sound knowledge of Object Oriented methodology and tools (UML, Java, Visual Basic, Oracle), with a minimum of 5 years experience in the development of distributed applications.

In addition to your high level technical background, you possess excellent communication skills, ability to demonstrate solutions and you are a team player. Fluency in both written and oral in French and English is a must.

If you feel that you match our profile and are interested in joining our Computer Applications team, please reply in the strictest confidence with a full curriculum vitae and copies of relevant documents.
Send your application to:

PHILIP MORRIS
RESEARCH & DEVELOPMENT

FABRIQUES DE TABAC RÉUNIES SA
RESEARCH AND DEVELOPMENT **REF. RD-38**
HUMAN RESOURCES
CH-2003 NEUCHÂTEL

Successful Careers Worldwide Closing date for receipt of application is: 04.02.2000

Discothèque - Bar
21 à 4 heures
cherche tout de suite
cuisinier/ère
avec patente
Contactez le (079) 281 16 42
dès 14 heures
028-236846

Restaurant-Pizzeria cherche un
garçon de maison
aide de cuisine
Sans permis s'abstenir.
Tél. (032) 857 17 87
028-236954

028-236920

JOWA

Pour notre **Service du Personnel,** nous cherchons un(e)

Assistant(e) à temps partiel 45%

Votre profil:
- CFC d'employé(e) de commerce
- Bilingue français-allemand
- Maîtrise informatique (Word, Excel sous Windows)
- Quelques années de pratique dans le travail administratif
- Aisance au téléphone

Nous offrons les prestations sociales d'un grand groupe.

Date d'entrée: 1er février 2000 ou à convenir.

Les personnes intéressées sont priées d'adresser leurs offres manuscrites à la responsable du personnel, Chantal Cornaz:

Service du Personnel
JOWA S.A.
Boulangerie Saint-Blaise
Avenue des Pâquiers 1
2072 Saint-Blaise

Une place une situation

KELLY SERVICES

Bien plus qu'un job !

Depuis 1946, Kelly Services, un des leaders mondiaux de l'emploi fixe et temporaire, est reconnu pour la qualité et la fiabilité du service.

Afin de faire face à une constante augmentation de ses commandes, notre client cherche un

MÉCANICIEN ÉLECTRONICIEN

Pour les travaux suivants:
- Montage, câblage électronique.
- Petits travaux mécaniques.
- Maintenance d'outillages de production.

Si vous êtes intéressé à rejoindre une équipe jeune et dynamique, contacter sans tarder
M. Rémy Fleury.

028-236946 MEMBRE ANEPT

Rue St-Honoré 2 - 2000 Neuchâtel - 032/729 80 80

Entreprise neuchâteloise spécialisée dans le domaine de la sécurité, reconnue par toutes les compagnies d'assurances et services officiels, cherche pour son service externe plusieurs

conseillers en sécurité H/F

Votre profil:
- avez entre 24 et 50 ans
- êtes de nationalité suisse ou permis C
- êtes en possession d'un permis de conduire
- avez une excellente présentation
- avez le sens de la négociation

Nous vous offrons:
- une formation complète et rémunérée
- un secteur de travail attribué
- un salaire de base + commissions

Lieu de travail: **Neuchâtel**
Entrée en fonctions: **Tout de suite ou à convenir**

Adressez vos postulations avec les documents usuels à l'attention de **Monsieur Patrick Schmidt.**

EGS Sécurité SA
Bd des Eplatures 46b, 2300 La Chaux-de-Fonds

132-064086

028-236959

Place des Halles 6 - Neuchâtel

Cherche tout de suite ou à convenir
sommelière dynamique
avec expérience.
Sans permis s'abstenir.
Tél. 032/725 90 16
de 13 h 30 à 20 h.

Afin de compléter notre département de production et participer à l'expansion de nos activités pharmaceutiques, nous cherchons au plus vite un

chef d'équipe

Vous serez chargé:
- de la préparation des solutions injectables et du conditionnement d'autres formes galéniques,
- de la mise en marche et du suivi des lignes de production,
- de faire respecter nos procédures de fabrication ainsi que nos normes d'hygiène,
- du suivi d'une équipe de production et de leur formation.

Ce poste requiert:
- de l'expérience dans la fabrication de produits pharmaceutiques ou alimentaires,
- de la flexibilité dans les horaires, travail en 2 équipes par alternance hebdomadaire du lundi au vendredi,
- une formation en laboratoire ou en qualité de préparateur en pharmacie,
- âge idéal: 30 à 40 ans.

Entrée en fonctions: immédiate ou à convenir.

Nous offrons:
- un cadre de travail agréable,
- un salaire en rapport avec vos compétences,
- des prestations sociales attrayantes,
- des équipements et locaux modernes.

Si vous aimez faire face aux changements et souhaitez participer au développement d'une société jeune et dynamique, nous vous prions d'envoyer sans tarder votre candidature à l'adresse ci-dessous:

BIOREN S.A., Service du personnel, rue des Iles 4, 2108 Couvet.

028-236964

MANPOWER Bâtiment

028-236775

DÉBUTEZ L'AN 2000 AVEC NOUS !

Mandatés par plusieurs de nos clients, nous recherchons pour des postes de longues durées des:

Sanitaires
Ferblantiers
Couvreurs
Monteurs en chauffage
Monteurs-électriciens
Carreleurs
Peintres
Menuisiers
Charpentiers

CFC ou aides avec une expérience de minimum 4 ans

Salaires attractifs

Contactez au plus vite: Giulio Antelmi.
MANPOWER SA, Rue de l'Hôpital 20,
2000 Neuchâtel. Tél. 032 / 720 20 50

www.manpower.ch

Emploi à temps partiel dans notre service de livraison

Pour notre entreprise commerciale jeune et en plein essor, nous cherchons des

collaboratrices et des collaborateurs flexibles

Il s'agit d'un travail de 6 à 8 heures par jour, environ du lundi au vendredi à partir de 6 heures. Votre activité principale consistera à effectuer les livraisons en qualité de chauffeur (catégorie B) à nos clients. Mais vous pouvez également être affecté momentanément au dépôt à la mise en place et à l'emballage de la marchandise.

Les intéressés, qui devront être motivés et ne pas craindre à l'occasion les situations de stress, auront fait un apprentissage professionnel et, dans l'idéal, posséder des notions d'informatique, sont priés d'envoyer leur dossier de candidature à:

Electro LAN SA

Case postale 91, 2000 Neuchâtel

008-730978

Ski alpin
A l'aube de la retraite

Victorieux pour la première fois en Coupe du monde à l'approche de son 31e anniversaire – l'âge de la retraite pour nombre de ses pairs – en enlevant le slalom de Chamonix, l'Italien Angelo Weiss a battu un record en matière d'arrivée tardive.

Le skieur du Trentin – qui serait devenu hockeyeur si la volonté paternelle n'avait primé sur son goût personnel! – a bien des excuses à présenter. Fils de paysan du Val di Fassa, au pied des Dolomites, Angelo Weiss – qui possède lui-même cinq vaches – fait partie de cette génération de techniciens italiens «sacrifiés» au mythe du génial et dévastateur Alberto Tomba, dont la carrière a entrecroisé la sienne et qui, seul, comptait en Italie. *«C'était un immense champion, qui attirait à lui les projecteurs. Nous avons vécu dans son ombre»* se souvient le Transalpin.

Omniprésent et inévitable, la «Bomba» a pourtant manqué à Angelo. Pionnier en matière de «cellule» d'entraînement individualisée, le Bolonais n'a pas fait bénéficier ses coéquipiers de son savoir: *«Dommage, j'aurais pu apprendre beaucoup d'un champion comme lui...»* Désormais tous les Italiens tirent à la même corde: *«Nous sommes quatre ou cinq slalomeurs capables de terminer dans les dix, l'émulation est constante.»*

Coups du sort

Diplômé d'une école d'arts et métier où il a appris la menuiserie tout en tâtant de la sculpture et de la décoration, Angelo Weiss déplore les coups du sort qui ont jalonné son parcours en Coupe du monde depuis 91. Une sixième place dans le slalom de Madonna en décembre 93 et un huitième rang aux Jeux de Lillehammer en 94 lançaient sur la bonne orbite la carrière de ce slalomeur puissant (86 kg pour 1,81 m). En 96, une rupture des ligaments croisés du genou droit le condamnait une première fois à la patience.

Les skis à peine rechaussés, le genou gauche cédait à son tour en 97. L'Italien rongeait son frein jusqu'à ce qu'une cinquième place dans le spécial d'Aspen, en novembre 98, ne lui redonne la foi. Dès janvier, la scoumoune reprenait toutefois du service: dos bloqué à Kitzbühel, Angelo passait sous le bistouri en avril 99 pour cause d'hernie discale. A 30 ans, l'heure de la retraite aurait pu sonner. Pas pour le Trentin, à nouveau sur les skis dès juin. Une septième place à Madonna confirmait en décembre la justesse de son choix, avant ce succès des Houches. Honnête, Angelo Weiss sait qu'il doit son bonheur pour partie à ses skis courts (1,70 m), que les Italiens ont été parmi les premiers à adopter: *«J'estime à 60% le mérite de mes lattes dans ma victoire»* estime-t-il. /si

GAINS

Sport-Toto

25 x 13	Fr. 7641,80
556 x 12	82.–
5376 x 11	6,40

Un quatrième rang n'est pas payé.

Toto-X

1 x 6	Fr. 375.227,60
24 x 5	586,40
847 x 4	16,60
9187 x 3	2,40

BANCO JASS

♥ ♦ 6, 10, D, R, A
♣ 6 ♠ 6, 8, 9, 10, D, A

Tennis Réforme: Fabrice Santoro premier leader du classement ATP

Vainqueur du tournoi de Doha (Qatar), le Français Fabrice Santoro a pris la tête du premier championnat mondial ATP. Le nouveau système de classement institué cette année sacrera le numéro un mondial 2000 en fin d'année.

Avec 50 points, Santoro devance son compatriote Jérôme Golmard, l'Australien Lleyton Hewitt et l'Allemand Rainer Schuttler, tous trois ex aequo. Golmard, vainqueur à Chennai, et Hewitt, victorieux à Sydney, partagent le deuxième rang provisoire avec Rainer Schuttler, finaliste à Doha. Tous trois comptent 35 points. Le Vaudois George Bastl et le Zurichois Lorenzo Manta, quarts de finalistes respectivement à Doha et à Chennai, occupent les 13e et 18e places. Le Bâlois Roger Federer est actuellement 34e.

La présence de Fabrice Santoro en tête de ce classement provisoire – qui va fonctionner à la manière de celui utilisé pour le championnat du monde des pilotes de formue 1 – s'explique par le fait qu'il a remporté le tournoi le plus doté en argent et donc en points de la première semaine du circuit. Comme s'explique la présence en seconde position de Schuttler, le finaliste de Doha recevant autant de points que les vainqueurs de Chennai et Sydney. Ce classement sera réactualisé chaque semaine.

Comme en F1

Pour relancer l'intérêt de la course au numéro un mondial et simplifier le précédent système du classement ATP qui courait sur 52 semaines, l'ATP a décidé de lancer cette nouvelle formule qu'elle a baptisée «ATP Champions Race 2000». Seront pris en compte, pour chaque joueur, les points comptabilisés dans 18 tournois, les quatre Grand Chelem (200 points), les neuf Masters Séries (100 points) et cinq tournois (30 à 50 points) sur soixante du circuit.

Un joueur qui sera éligible pour participer aux treize tournois majeurs et qui en manquerait un ou plusieurs marquera zéro point. *«Exactement comme en Formule 1 et d'autres sports, si un concurrent manque une course, il perd ses chances de gagner des points»* précise l'ATP.

L'ancien classement ATP n'est pas supprimé. Il sera toujours tenu sur 52 semaines et servira désormais a désigner les têtes de séries et les engagements dans les tournois. /si

Classement

Au 10 janvier 2000: 1. Santoro (Fr) 50 points. 2. Golmard (Fr), Hewitt (Aus) et Schüttler (All) 35. 5. Enqvist (Su) et Hantschk (All) 24. 7. El Aynaoui (Mar) et Kiefer (All) 22. 9. Damm (Tch), Escudé (Fr), Norman (Su) et Pioline (Fr) 15. 13. Bastl (S), Mirnyi (Bié), Schalken (Ho), Tillstrom (Su) 12. 17. Delgado (GB) 9. 18. Manta (S), Grosjean (Fr), Henman (GB), Ketola (Fin), Martin (Esp), Stoltenberg (Aus), Sanguinetti (It) 8. **Puis:** 34. Federer (S) 3. /si

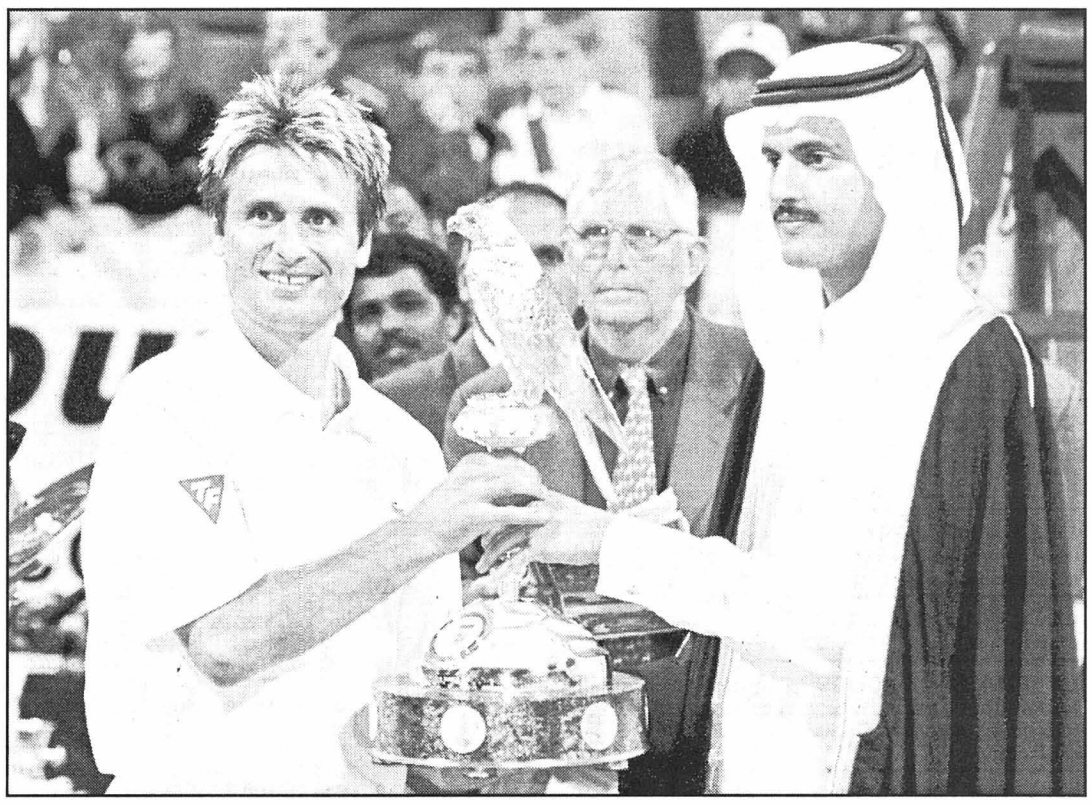

Vainqueur à Doha, Fabrice Santoro reçoit son trophée des mains du Sheik Khaled Bin Thani Al Thani, vice-président du comité olympique du Qatar. photo Keystone

Badminton Corinne Jörg blessée

L'année ne pouvait pas plus mal débuter pour Corinne Jörg! La Chaux-de-Fonnière s'est blessée en finale du simple dames à Uster alors qu'elle avait remporté la première manche face à Judith Baumeyer.

Un coup du sort qui pourrait éloigner la triple championne de Suisse juniors des courts pendant un certain temps. Tout avait pourtant bien commencé dans la banlieue zurichoise: présente dans toutes les finales, Corinne Jörg était en route pour rajouter une nouvelle ligne à son palmarès. Après avoir notamment passé les obstacles Iria Bundgaard et Bettina Villars, il ne restait plus qu'à transpercer la défense de Judith Baumeyer pour s'adjuger un premier titre. Mais alors qu'elle avait fait le plus dur, – premier set gagné sur le score de 11-5 – la Neuchâteloise s'est blessée au pied droit.

«J'ai senti quelque chose craquer. Il m'est difficile de marcher mais Silvia Albrecht m'a affirmé, suite à un rapide examen, que les ligaments ne sont pas touchés. J'attends maintenant le verdict du médecin pour savoir s'il n'y a rien de cassé, soupire la pensionnaire des Crêtets, soucieuse pour la suite de la saison. *L'erreur est d'avoir voulu jouer la gagne dans les trois tableaux. Enchaîner cinq ou six matches d'affilée avec dix minutes de répit entre chaque rencontre, c'était trop, beaucoup trop. Mais je tenais à défendre le titre acquis l'an passé en mixte avec Oliver Colin...»*

Probant succès

Dans ce tournoi d'Uster réservé à l'élite du pays, Lawrence Chew et Jean-Michel Zürcher se sont également mis en évidence en double avec un probant succès obtenu aux dépens de Thomas Iversen et Jürg Schadegg. En demi-finale, les joueurs du BCC sont tombés logiquement contre Thomas Wapp et Pascal Bircher. Quant à Fabrice Césari et Stephan Schneider, ils ont remarquablement joué en ne s'inclinant que 10-15 15-10 7-15 en quarts face à la paire De Kock - Wieland.

En simple encore, Fabrice Césari est bel et bien de retour. La déchirure intercostale contractée en interclubs n'est plus qu'un mauvais souvenir, et le champion de Suisse en personne a failli en faire les frais. Thomas Wapp a eu toutes les peines du monde à faire abdiquer le Chaux-de-Fonnier.

VCO

Escrime La SEN profite de son stage de remise en forme

Fin des vacances pour les épéistes de la Société d'escrime de Neuchâtel (SEN). Une dizaine d'entre eux ont suivi, la semaine dernière à Megève, un stage d'escrime mis sur pied par leur maître d'armes Ph. Prost en association avec le Club hygiénique de Genève.

Condition physique, travail des fondamentaux, leçons individuelles et assauts étaient organisés chaque matin, alors que les après-midi étaient réservés à la pratique des sports de neige, du patin ou de la natation. Nul doute que chaque participant aura tiré profit au maximum de cette semaine pour aborder les importantes compétitions à venir.

Ce week-end déjà se déroulait à Strasbourg le tournoi international à l'épée réservé aux seniors. Deux cent trente neuf tireurs prirent part à cette importante compétition dont une bonne partie du cadre national français. Parmi les escrimeurs suisses présents, deux Neuchâtelois membres de la SEN: Vincent Haller et Laurent Pheulpin.

Parcours remarquable

Haller se vit éliminer samedi déjà alors qu'après deux tours de poules il totalisait six victoires pour cinq défaites. Mais un indice de touches données et reçues lui étant défavorable, c'est finalement pour deux touches de différence que le junior neuchâtelois ne put poursuivre la compétition le dimanche. Au classement final, il se hisse au 143e rang et signe la cinquième meilleure performance de la délégation.

Pheulpin, de son côté, se fit l'auteur d'un parcours remarquable. A l'issue des deux tours de poule du samedi, il totalisait neuf victoires pour deux défaites ce qui le qualifiait aisément pour la suite du tournoi. Après le troisième tour du dimanche matin, il pointait au trentième rang et, en réalisant quatre victoires pour une défaite dans sa quatrième poule, Pheulpin se hissait à la neuvième place pour entrer dans le tableau des éliminations directes. Dispensé du premier tour de tableau, le Neuchâtelois s'imposera 15-12 face au Français Berneron avant de se faire éliminer en seizième de finale 7-15 par Faucher (F).

Cette remarquable prestation permet à Laurent Pheulpin de figurer au vingtième rang du classement final. Il est le premier Suisse classé alors que plusieurs membres de l'équipe nationale étaient présents. Il est à espérer que cette performance attirera l'attention des sélectionneurs de la Fédération suisse sur le Neuchâtelois.

JHA

BRÈVES

FOOTBALL

Bâle vire Rytchkov!

Les frasques d'Alexandre Rytchkov au FC Bâle sont terminées. Le club rhénan a décidé de se séparer de son milieu de terrain russe, malgré un contrat qui portait jusqu'au terme de la saison 2000-2001. La semaine dernière, Rytchkov avait manqué la reprise de l'entraînement. Il n'était pas rentré de ses vacances à Irkoutsk, en Russie, expliquant son absence par des problèmes familiaux. /si

Bellinzone engage Dutruel

Le Français Daniel Dutruel (32 ans) est le nouveau joker de Bellinzone (LNB), qui cherchera à réintégrer la LNA en disputant le tour de promotion-relégation de LNA-LNB au printemps. L'ancien milieu de terrain défensif d'Auxerre, Marseille et Bordeaux a été prêté par le club espagnol de Valladolid jusqu'au terme de la saison. /si

Wojciechovski au Bayern

Slavomir Wojciechovski, le milieu de terrain du FC Aarau, a signé un contrat de deux ans et demi avec le Bayern Munich. Le Polonais rejoindra son nouveau club pour la reprise du championnat début février. Le montant du transfert s'élève à plus de 1,2 million de francs. /si

Andermatt reste à Ulm

Martin Andermatt a annoncé qu'il souhaitait poursuivre sa carrière d'entraîneur en Allemagne à la tête du SSV Ulm, club avec lequel il avait accédé au début de la saison en Bundesliga. Andermatt, dont le contrat porte jusqu'en juin 2001, a déclaré qu'il n'envisageait pas de faire acte de candidature pour le poste de sélectionneur de l'équipe de Suisse, en remplacement de Gilbert Gress. /si

Liverpool éliminé

Le Liverpool de Stéphane Henchoz a été éliminé dès le quatrième tour de la Coupe d'Angleterre par Blackburn Rovers, l'ancienne équipe de l'international suisse. La formation de deuxième division s'est imposée 1-0 grâce à un but de Nathan Blake à la 84e minute et recevra Newcastle en huitième de finale. Le Fribourgeois a disputé la rencontre en défense. /si

HOCKEY SUR GLACE

Morin: un an de plus!

A la tête de Franches-Montagnes (première ligue) depuis trois saisons, Eric Morin, dont l'équipe vient de se qualifier pour les play-off, a signé un nouveau contrat portant jusqu'au terme de la saison 2000-2001. Le Canadien assumera toujours la conduite du mouvement juniors du club. /réd.

Coire et l'infirmerie

Leader du championnat de LNB, Coire n'en finit pas d'ajouter des noms à sa liste de blessés. Après Fischer, Meier, Stoffel, Jelmini, Krüger et Rosenast, les défenseurs Normunds Sejejs et Marc Hauter se sont à leur tour blessés lors de la victoire samedi soir à Thurgovie. Blessé au doigt, Hauter ne pourra pas rejouer avant au moins deux semaines. /si

Johansson: retour en Suède

Le défenseur suédois Mikael Johansson (25 ans), qui avait été testé durant la période de Noël par Grasshopper, retournera dans son pays. Il a disputé deux matches de championnat pour le club de LNB, mais Grasshopper ne lui a pas proposé de contrat jusqu'à la fin du championnat. /si

Carolina chichement

NHL. Matches de dimanche: Carolina Hurricanes - New York Rangers 1-0. Chicago Blackhawks - Colorado Avalanches 5-3. /si

TENNIS

Hingis peut voir venir

Martina Hingis possède désormais 1233 points d'avance sur sa poursuivante, l'Américaine Lindsay Davenport, dans le dernier classement WTA. Les sœurs Venus et Serena Williams ont conservé leurs troisième et quatrième places. Seuls changements intervenus dans le top 10, la Française Amélie Mauresmo (9e) et la Sud-Africaine Amanda Coetzer (10e) ont gagné un rang, aux dépens de la Française Julie Halard-Decugis. La Bâloise Patty Schnyder a perdu cinq places (26e). /si

CYCLOCROSS

Wacker s'illustre

Brice Wacker (CC Littoral-Prof-Lüthi), seul Neuchâtelois inscrit aux championnats suisses de cyclocross courus dimanche dernier à Hägendorf, a terminé 27e en juniors pour sa première participation. /réd.

BASKETBALL

Les grizzlies ont faim

NBA. Matches de dimanche: Toronto Raptors - Vancouver Grizzlies 97-107. Philadelphia 76ers - Minnesota Timberwolves 112-123. Golden State Warriors - Seattle SuperSonics 98-100 a.p. Sacramento Kings - Indiana Pacers 116-113. /si

Minie

Délai: l'avant-veille à 12 h.

Paraît dans L'Express et L'Impartial — 123'000 lecteurs (contrôle REMP)

Tél. 032/729 42 42 — Fax 032/729 42 43 — bazar.ch/01

PUBLICITAS SA
Rue Saint-Maurice 4
2001 Neuchâtel

Immobilier à vendre

CORCELLES, appartement 2 pièces, balcon, cave, galetas, jolie vue. Libre 31.03.2000. Tél. 032 730 15 70. 028-236935

Immobilier à louer

CHÉZARD, appartement 4½pièces, jardin commun, loyer Fr. 820.– charges comprises, dès le 01.02.2000. Tél. 079 360 77 94 ou 079 280 86 24. 028-236988

CHAVORNAY, spacieux 3½ pièces, 89 m², plus balcon, logement clair et ensoleillé, cuisine américaine toute agencée en chêne, grand living carrelé beige, chauffage au sol construction 1989. Loyer Fr. 1280.– parking privé compris + charges en sus. Libre tout de suite ou à convenir. Immeuble Pick-Pay, Cité 16, Chavornay VD. Renseignements et visites 079 342 22 55 ou 022 776 10 66. 028-236997

CORCELLES, Grand-Rue 36, 4½ pièces, cuisine agencée, vitres antibruit, chauffage mazout. Fr. 1300.– charges comprises. Tél. 032 731 13 28, dès 14 heures. 028-236747

LA CHAUX-DE-FONDS, 3½ pièces, cuisine agencée, terrasse, cheminée, au centre-ville. Tél. 079 355 47 07. 132-063980

LA CHAUX-DE-FONDS, centre ville, chambre rénovée. Tél. 032 968 28 32.

LA CHAUX-DE-FONDS, Charrière 24, locaux pour garage, 125 m² avec vitrine et 315 m² au sous-sol. Libres dès le 1.7.2000 ou à convenir. Tél. 032 913 26 55. 132-062732

LA CHAUX-DE-FONDS, Abraham-Robert 39: 3 pièces, cuisines agencées habitables. Libres tout de suite ou à convenir. Tél. 032 913 26 55. 132-062738

LE LOCLE, rue du Marais, 4 et 5 pièces, cuisine semi-agencée avec lave-vaisselle, salle de bains, WC séparés. Libres tout de suite ou à convenir. Tél. 032 931 28 83.

LE LANDERON, studio. Un mois gratuit. Tél. 079 310 89 92 ou 032 846 34 45.

LE LANDERON joli appartement 3½ pièces, mezzanine, Fr. 1340.– + charges comprises. Tél. 032 751 32 86. 028-236969

LE LOCLE centre, 3 pièces. Fr. 600.–. 2 pièces. Fr. 500.– charges comprises. Ascenseur. Tél. 032 933 98 00 heures de bureau.

LES BRENETS, près de la Gare, dans maison familiale, 3 pièces, cuisine agencée. Tél. 078 638 66 67. 132-064262

LA CHAUX-DE-FONDS, Abraham-Robert, garage double. Tél. 032 913 64 03. 132-064098

LES BRENETS, 4½ pièces, standing, vue, cheminée, garage. Tél. 032 932 14 91.

NEUCHÂTEL, appartement 1 pièce, agencé, balcon, vue, calme. Fr. 650.– charges comprises. Tél. 032 725 67 50.

NEUCHÂTEL Gare 5, chambre avec douche. Libre tout de suite. Fr. 200.– charges comprises. Tél. 032 729 30 23 de 8 à 10 et de 14 à 16 heures. 028-236883

NEUCHÂTEL studio meublé ou non, tout confort, Fr. 450.– ou Fr. 400.–, charges comprises. Tél. 032 731 26 80. 028-236405

NEUCHÂTEL Côte 115, charmant 2 pièces avec cachet, mansardé, vue exceptionnelle, cuisine agencée, dans bel immeuble. Fr. 892.– charges comprises. Tél. 032 730 26 38. 028-236979

NEUCHÂTEL, centre ville, pour 1er février 2000, studio avec douche, cuisine agencée séparée. Fr. 700.– charges comprises. Tél. 032 725 68 03, heures de bureau. 028-236558

NEUCHÂTEL, beau local-entrepôt 17 m², clair, tempéré, accès facile. Libre tout de suite. Tél. 032 725 14 90. 028-236789

NEUCHÂTEL, joli rez, 2½ pièces, calme, jardin, vue, arrêt bus 8. A personne soigneuse, non fumeuse. Tél. 032 725 14 90.

PESEUX appartement sous toit, 5 pièces avec charme, cuisine agencée. 1.4.2000. Fr. 1440.– + charges. Tél. 032 731 56 02.

PESEUX, superbe situation, 5½ pièces, balcon, cuisine agencée (avec lave-vaisselle), bains + WC séparés, galetas, cave. Loyer Fr. 1675.– + charges Fr. 215.–. Libre fin mai. Tél. 032 731 57 37. 028-236901

PETIT-CORTAILLOD, 2 pièces, situation très calme. Fr. 585.– charges comprises. 01.02.2000. Tél. 032 841 65 91. 028-236844

Immobilier demandes d'achat

MAISON ou appartement en attique dans quartier tranquille, Chaux-de-Fonds et environ. Écrire sous chiffres R 132-064168 à Publicitas S.A., case postale 2054, 2302 La Chaux-de-Fonds.

Immobilier demandes de location

MINI LOCAL de 6 m² avec électricité. Région poste de la Charrière. Environ Fr. 60.–. Tél. 032 967 74 08. 132-064226

NEUCHÂTEL 3 pièces, pour le 31 mars, loyer max. Fr. 900.–. Tél. 032 846 26 00.

RÉGION LA NEUVEVILLE - Le Landeron, famille cherche à louer, appartement ou maison minimum 4½ pièces, calme, jardin. Tél. 032 751 48 79. 028-236824

RÉGION SAINT-BLAISE - Fontaine - Montmollin - Valangin - Lignières - Le Landeron, 2 à 2½ pièces, pour mon chien et moi (dans la nature). Tél. 079 314 98 61 - 032 753 47 92. 028-236806

Animaux

À LOUER box à La Chaux-de-Fonds. Grand parc, bons soins assurés. Fr. 500.– par mois. Tél. 078 601 19 87 de 14-17 heures. 132-064179

CHATONS à donner, roux, propres. Tél. 078 638 61 21. 132-064273

Cherche à acheter

SUPER NITENDO est cherché, bas prix. Tél. 078 710 44 84. 028-236578

A vendre

LIVRES ANCIENS Revue historique du canton Neuchâtel 1916 de Quartier-La-Tente, Le solitaire des Sagnes O. Huguenin 1893, Le Régent de Lignières Ed. 1903, au plus offrant. Tél. 032 725 13 32. 028-236986

BEAU MANTEAU vison, peu porté, cause décès, taille 36-38. Prix Fr. 800.– à discuter. Tél. 032 731 94 53. 028-235927

BILLETS Notre Dame de Paris, week-end 15 et 16 janvier, à Genève. Tél. 079 273 64 13. 028-236582

MOBILHOME Camping de Sugiez. Tél. 079 445 83 08. 028-236909

PAROI MURALE chêne modulable. Valeur Fr. 4800.– cédé Fr. 1500.– à discuter, divers petits meubles. Tél. 032 753 01 77. 028-236861

SAXO TÉNOR, "Yamaha". Fr. 1600.–, clarinette sib. "buffet-Crampon Evette". Fr. 400.–. État neuf. Tél. 079 323 14 74.

VÉLOS D'APPARTEMENTS, tapis de course, bancs musculation, etc. A moitié prix (matériel neuf). M. Erb. Tél. 079 210 80 68, à Yverdon. 028-236404

Perdu Trouvé

PERDU suite à déménagement de Rochefort à Cortaillod - région buffet du Tram/cuisines Moderna - Léo, tricolore tatoué CO849 a disparu le 31.12.99. L'auriez-vous aperçu ? Merci d'avance ! Tél. 078 607 19 51.

Rencontres

JEUNE HOMME, 25 ans, aimant la rigolade, sportif : ski, squash, badminton, Tschukball. Cherche jeune femme, âge en rapport pour sorties, bouffes, balades, ciné, + si entente. Tél. 079 633 94 89 132-064243

VOUS ÊTES SEUL(E), alors n'hésitez pas à être membre du club "célibataire CCL". Plus de 100 adhérents vous y attendent. Tél. 079 270 62 92. 028-236899

Demandes d'emploi

COUPLE cherche nettoyage de bureau le soir. Tél. 032 730 12 34 le soir 028-236843

CUISINIER, pâtissier avec références cherche place de responsable à l'année. Avec permis. Tél. 0033 608 95 10 14 ou 00333 81 68 18 76. 132-064218

DAME cherche travail en cuisine, restaurant ou boulangerie. Tél. 032 931 30 59 132-064250

DAME cherche heures de ménage. Tél. 032 753 00 45. 028-236913

FEMME cherche heures de ménage. Tél. 032 731 29 81. 028-236906

FEMME cherche heures de ménage et repassage. Tél. 079 677 18 07. 028-236900

HOMME 41 ans cherche travail à temps partiel, chauffeur, livreur, commissionnaire, aide-concierge ou autre. Tél. 078 638 66 67. 132-064260

Offres d'emploi

CHERCHE personne pour ménage repassage à Montmollin. Tél. 079 297 23 13 dès 19 heures. 028-236991

FEMME DE MÉNAGE est cherchée quelques heures par semaine à Cortaillod. Tél. 032 842 18 59 heures des repas.

FEMME DE MÉNAGE parlant français et sachant repasser est cherchée pour 3½ heures semaine à Neuchâtel. Tél. 032 725 80 17. 028-236989

CHERCHONS femme de ménage à Cornaux. 1x / semaine. Tél. 032 757 21 48, heures repas. 028-236850

URGENT maman alitée en raison d'une grossesse difficile cherche personne pour s'occuper d'un enfant de 20 mois à domicile + faire repas midi et un peu de ménage. Horaire à définir. Tél. 032 853 57 51.

Véhicules d'occasion

CHRYSLER VOYAGER, 2.4 SE, 2.97, bon état, 70000 km, 7 places, climatisation, ABS, 150 CV, 4 jantes avec pneus hiver. Prix à discuter. Tél. 032 857 17 04 + Fax.

PEUGEOT 306 GTI 6 vitesses, 03.97, 76000 km. 167 CV, jaune métal, vitres teintées, ailerons, jantes 16", jantes hiver alu, pot Remus, intérieur cuir, rabaissée, argus Fr. 18500.–. Fr. 17500.– à discuter, leasing possible. Tél. 079 695 15 30. 028-236760

SUBARU Justy J10, 4WD, gris métallisé, 5 portes, 1985, 114000 km, expertisée. Fr. 2800.–. Tél. 032 963 12 15. 132-064234

TOYOTA COROLLA 1300 12V BREAK, 42000 km, gris foncé métallisé, expertisé, Fr. 6800.– Tél. 079 301 38 82.

TRANSPORT de voitures Suisse - Kosovo. Tél. 032 751 62 39. 028-236728

Divers

COURS D'ALLEMAND personnels tous niveaux, intensifs ou à long terme. Prenez une bonne résolution. Tél. 032 725 46 34. 028-236431

GROUPE DE JEUNES souhaite recevoir canapé et fauteuils pour leur local de répétition. Tél. 032 842 11 37 (heures des repas). 028-236931

SANGIORGIO
la boutique du tailleur

POUR LES
SOLDES
PASSEZ D'ABORD CHEZ NOUS

Dames
Divers costumes, ensembles, blouses, vestes, manteaux, etc.
-50%
ET PLUS

Messieurs
Divers vestes, pantalons, complets, chemises, etc.
-50%
ET PLUS

028-235904

PRÊT-À-PORTER MESSIEURS - DAMES
Fausses-Brayes 15, 2000 Neuchâtel
Tél. (032) 725 69 20

SOLDES
L'enfant prodigue
Mode féminine
Terreaux 1 • Neuchâtel
Tél. 032/725 20 78
-20% -30%
-50%
Miss VALENTINO
MARELLA
MONDI
SOLDES
028-235903

Livraison directe de la fabrique chez vous
COMPARER = ÉCONOMISER
32%
Achetez vos appareils ménagers
TOUTES MARQUES
et grâce au système de vente directe bénéficiez d'un rabais allant jusqu'à 32%.
Nos appareils n'ont jamais été exposés.
Livraison + installations GRATUITES.
Installation par nos soins.
GRANDE FACILITÉ DE PAIEMENT
RENSEIGNEZ-VOUS, CELA NE COÛTE RIEN
Electro-Service
Tél. 032 / 855 13 33
le matin
Berger E.
028-235629

251

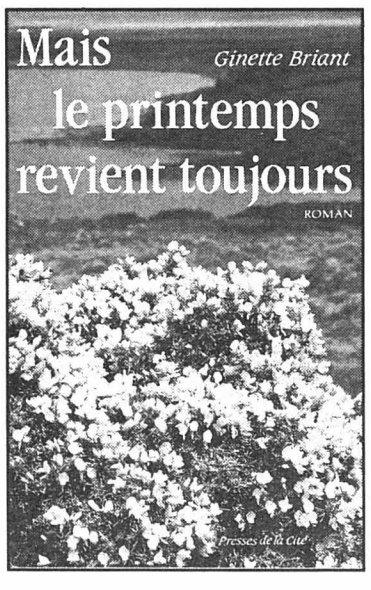

Mais le printemps revient toujours

Mais il questionna:

– A quoi pensez-vous?

Elle ne pouvait se lever par égards pour l'enfant endormi. Dusty la dominait de sa haute taille. Le tweed de son costume sentait bon la lavande...

Tous deux eurent devant les yeux la vision de ces fleurs de bruyère dont ils avaient fait échange un certain matin d'automne, dans la lande de Glendalough, avec pour toile de fond la tour ronde...

– Je dois m'en aller, dit-elle. Mon mari pourrait s'inquiéter.

Il s'inclina sans la retenir.

– Etes-vous toujours aussi sûr de vous, docteur Malone?

Il sourit tristement:

– Ce n'est qu'une apparence. En vérité, voyez-vous, je suis l'homme le plus solitaire d'Angleterre et d'Irlande réunies.

– Je prendrai des nouvelles de l'enfant, dit-elle très vite avant de passer le seuil de la maison.

Il inclina la tête:

– Merci pour lui...

Elle tint parole.

Chaque jour, la jeune femme longeait Phoenix Park pour atteindre la rustique maison du Dr Malone. La plupart du temps, il n'était point là et Jane, sa servante, se morfondait:

– Ce sera une grande déception pour le docteur de ne pas vous avoir vue, madame...

Un jour, il laissa un message que la vieille femme s'empressa de remettre à la duchesse.

«L'enfant se porte nettement mieux, vous avez pu le constater. En revanche, moi, je suis malade. Malade de vous savoir si proche et pourtant inaccessible... Me ferez-vous la charité de revenir ce soir vers dix-huit heures? Je vous attendrai.»

Marina replia le billet et l'enfouit dans son corsage. Son cœur battait plus fort. Dusty était-il réellement amoureux d'elle depuis qu'ils s'étaient rencontrés sur la colline aux bois noirs? Les pauvres souvenirs qu'ils avaient glanés ensemble étaient-ils si puissants? «Oui», murmurait une petite voix en elle.

Elle ne s'efforçait pas de la faire taire. Il n'y avait pas de mal à éprouver de la sympathie pour cet homme. Elle avait toujours su qu'il était digne d'estime. A force de travail et de persévérance, il s'était arraché à sa condition.

(A suivre)

Droits réservés: Editions Presses de la Cité, Paris

A vos ordres, M. l'arbitre!

Cossettini au fixe

Alors qu'il ne restait que sept secondes en première mi-temps du match Olympique Lausanne - Union Neuchâtel (90-70) et que la marque était de 43-31, l'entraîneur unioniste a écopé d'une faute technique. Les explications: Petar Aleksic a été envoyé au sol par un méchant coup de coude de Makita Kasongo. Si le duo arbitral a sanctionné ce geste d'une faute, il n'a pas voulu siffler une intentionnelle ou une antisportive, ce qui aurait été mérité. Patrick Cossettini s'est évidemment levé de sa chaise hors de lui, mais l'arbitre Pierre-André Badoux lui a signifié de se rasseoir immédiatement. Cossettini s'est alors mis au garde-à-vous, geste qu'il aurait pu assortir d'un *«A vos ordres, M. l'arbitre»*. D'où la faute technique...

Humour et attitude caporaliste ne font décidément pas bon ménage, même si Cossettini et Badoux ont évoqué cet épisode en rigolant après le match.

Du vin chaud!

Il ne faisait pas franchement froid samedi à Lausanne, et la température était même carrément chaude dans la salle de la Vallée de la Jeunesse. Mais visiblement, il en faut peu pour glacer les Vaudois. C'est ainsi qu'une tasse de vin chaud était offerte aux spectateurs à leur entrée dans le complexe sportif. Sympa sur le fond, cette initiative un brin déplacée n'a pas récolté le succès escompté, ce que l'on peut comprendre.

Lorsqu'il fera vraiment froid, les Lausannois offriront-ils un petit blanc sorti en droite ligne du frigo?

Joyeux anniversaire!

Samedi, l'intérieur d'Olympique Lausanne Igor Gojanovic fêtait son 32e anniversaire. Et le moins que l'on puisse écrire, c'est qu'il en a profité pour s'illustrer. S'il n'a joué que les six premières minutes durant le premier «vingt» (deux sur deux), il a explosé après la pause: sept sur sept à mi-distance et un sur un à trois points. Faites le compte: cela fait dix sur dix au total des quarante minutes! L'ancien joueur unioniste (!) a été récompensé de sa performance en étant sacré meilleur joueur de son équipe. Sa soirée d'anniversaire commençait bien.

Publicités géantes

Le parquet de la Vallée de la Jeunesse est entouré de publicités. Mais ces panneaux ont une particularité: étant d'une hauteur d'un bon mètre, ils empêchent les entraîneurs et les remplaçants d'assister à la rencontre! Patrick Cossettini et Stefan Rudy ont bien essayé d'en pousser un pour se ménager une vue suffisante, mais ils se sont fait remettre à l'ordre. Les annonceurs n'aiment pas trop voir leur panneau caché par celui d'une autre entreprise.

Les entraîneurs neuchâtelois en ont été quittes pour suivre le match debout.

Erreur de marquage

A la 8e minute, le match a été interrompu pour permettre aux arbitres de remettre de l'ordre à la table officielle. Le tableau d'affichage indiquait 22-19 en faveur d'Union Neuchâtel, alors que c'est Olympique Lausanne qui menait sur ce score. Il va de soi que les dirigeants unionistes auraient secrètement apprécié que la marque en reste là, mais après vérification, le score a – justement – été inversé.

On doute que cette erreur ait eu des conséquences néfastes pour Olympique Lausanne, cela même si les Vaudois ont été accrochés par les Neuchâtelois.

RTY

En coulisses Speakers, pelle, podium et saucisses d'Ajoie!

Nos amis les speakers!

Les speakers sont les vedettes involontaires – mais incontournables – de cette inestimable rubrique. Nous les remercions du fond du cœur. Les deux (gros) parleurs qui ont «sévi» à Mont-Soleil lors des championnats jurassiens de ski nordique ont donné le meilleur d'eux-mêmes. Morceaux choisis...

«Je demande à la régie de me communiquer les premiers résultats, même officieux, pour que je puisse en faire bénéficier les télé... les spectateurs!» Un rattrapage in extremis avec le sourire. Puis une pirouette: *«Qui vous dit qu'il n'y a pas la télé?»*

Franchement, à part quelques caméscopes...

Nos amis... (bis)

Dimanche, à l'occasion des courses de relais, ce fut au tour de Francis Tschäppät, président du comité d'organisation, de se saisir du micro. Une vraie «tchatche à ressort»! Tout le monde y a passé, des samaritains – *«Particulièrement utiles dans les courses populaires, où il y a des concurrents encore plus vieux que celui qui vous parle»*, en allusion au doyen des championnats Jean-Pierre Froidevaux (60 ans), de Saignelégier – à Ruth Metzler, meilleure dame lors d'un slalom géant à Davos entre parlementaires suisses et britanniques. Intarissable, le Francis!

***«Mais faut y mettre un fond de musique à celui-là»* a plaisanté un spectateur.**

Des idées à la pelle

A Mont-Soleil, on n'a peut-être pas de podium, mais on a des idées. Et des pelles. Samedi, la cérémonie protocolaire des épreuves individuelles a eu pour cadre le Sport-Hôtel du lieu. Mais dimanche, la proclamation des résultats s'est déroulée dans l'aire d'arrivée à l'issue des courses de relais. Les médaillés furent invités à grimper sur des marches taillées à même la neige et numérotées de 1 à 3 au spray orange fluo.

Aucune place n'était prévue pour les détenteurs de médailles en chocolat. Blanc, bien sûr.

Pas le temps de suivre

La sagesse populaire prétend qu'il faut agir avec les moyens du bord et elle a raison. Aux abords des éoliennes et de la centrale solaire, la cantine a ainsi trouvé refuge dans un hangar en bois, alimentée par une grosse génératrice à essence. La cuisson des saucisses d'Ajoie – «Jurassiens» obligent – s'en est parfois trouvée ralentie. *«Avec tous ces moulins à vent autour, vous n'avez pas encore l'électricité?»* s'est enquis un consommateur visiblement affamé. *«Dans cinq minutes ça veut déjà aller, on vient de commencer un siècle, on va pas s'énerver le premier jour!»* a rétorqué le cuistot en chef.

Surtout pas pour une saucisse.

Une belle carte à jouer

Chef nordique du Giron jurassien, Pierre-Eric Rey a apprécié, samedi, la démonstration d'un Christophe Frésard pourtant pas au sommet de sa forme. *«En début de saison, il a tapé dans l'œil de la Fédération, qui l'a qualifié pour la Coupe du monde de Davos. Maintenant, Christophe est en phase descendante avant de remonter, si possible, pour être au top lors des championnats de Suisse de février aux Cernets-Verrières.»*

Sans rival à l'échelon régional, «Kiki» pourrait bien venir titiller l'élite helvétique à plus ou moins long terme. *«Il n'est vraiment pas loin des cadres. Les atteindre cette saison sera difficile, mais l'année prochaine, en fonction du travail qu'il effectuera cet été...»* A l'approche de la trentaine, Frésard a encore une belle carte à jouer. Et de se souvenir qu'André Hediger avait forcé la porte du cadre national à 28 ans...

«Tant qu'on est meilleur que les autres, l'âge n'a aucune importance» conclut Pierre-Eric Rey.

PTU

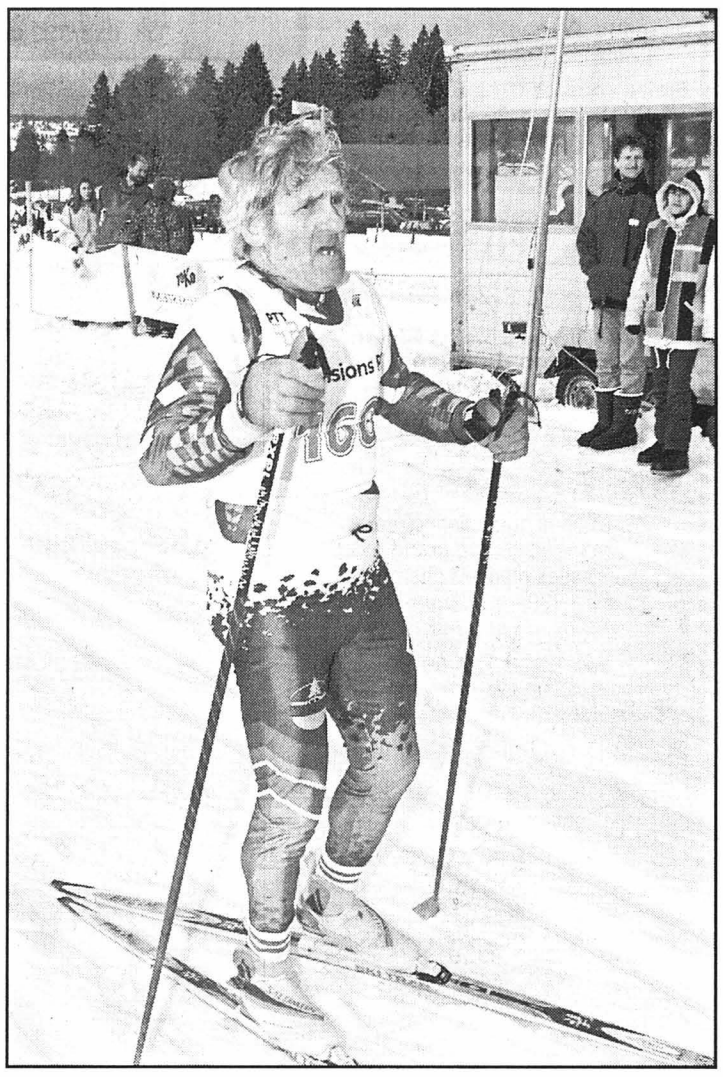

Doyen des championnats jurassiens de Mont-Soleil avec bientôt 61 printemps, Jean-Pierre Froidevaux (Saignelégier) s'est aligné tant en individuel qu'en relais.
photo Leuenberger

Appel au bénévolat

Un contexte difficile

Alex Reinhard ne gardera sans doute pas un souvenir impérissable de son premier match officiel sous le maillot de Neuchâtel YS. *«Les joueurs ont dû penser qu'ils n'avaient pas besoin de jouer avec un gardien de LNB dans leurs rangs»* lançait un Marc Gaudreault un rien désabusé. Et le Canadien de tendre la perche à son portier qui n'a pas été exempt de reproches: *«Il a fait ses débuts dans un contexte difficile et n'a guère été aidé...»*

SOS volontaires

Neuchâtel YS est à la recherche de bénévoles disposés à collaborer dans la cabine de chronométrage.

Précisions de Christian Salzmann: *«Nous sommes huit pour assurer le bon déroulement des quelque deux cents matches de la saison. Et nous sommes plusieurs à remplir d'autres tâches au sein du club. Nous souhaiterions dès lors obtenir de l'appui pour les matches de la section espoirs. Notre appel s'adresse tout particulièrement aux parents des juniors. L'idéal serait de constituer une équipe autonome de chronométreurs pour les matches de juniors.»*

L'appel étant lancé, il reste aux volontaires à se manifester. Ils seront accueillis à bras ouverts!

JPD

Les minis sauvent l'honneur

Merci les minis

Les hasards des différents calendriers faisaient que le centre des Vernets était le théâtre samedi dernier de trois affrontements entre GE Servette et le HCC. Si l'équipe fanion (2-5) et les novices (3-5) ont été battus, les minis ont quelque peu corrigé le tir en s'imposant (4-3) sur la piste extérieure.

L'honneur est sauf!

Le spleen de Pochon

Le vague à l'âme, Steve Pochon a suivi les évolutions de ses camarades à travers le plexiglas des Vernets. Renvoyé prématurément au vestiaire peu après la mi-match, le Loclois ne comprenait toujours pas à l'issue de la rencontre. *«Tout d'abord, je me suis fait sortir de l'engagement alors que c'est Heaphy qui avait tapé. Par la suite, j'ai expédié le puck au loin, ce qui m'a valu dix minutes. Après, le coup de crosse que j'ai donné contre la bande a signifié la fin de mon match...»*

On en conviendra, l'arbitre n'a pas prolongé la période des cadeaux avec l'attaquant du HCC.

La poisse de Maurer

On l'attendait sur la glace et il s'est retrouvé dans les gradins. Une immense balafre sur la joue droite, une ecchymose sous l'œil, Bruno Maurer n'a été d'aucun secours pour ses coéquipiers samedi à Genève. *«J'ai reçu un puck il y a deux jours à l'entraînement. Ça fait mal... Mais bon, ça va mieux à présent même si je ressens encore quelques douleurs au niveau des dents. S'il avait vraiment fallu, j'aurais pu jouer, avec une protection spéciale»* soufflait-il tout en mettant l'accent sur la poisse qui le poursuit cette saison: *«C'est ma troisième blessure et j'espère bien que c'est la dernière. Quand je pense que je n'avais rien eu lors de l'exercice précédent, je me dis que cela suffit...»*

Touché tour à tour au genou, au poignet, à la joue et à l'œil, le Bernois aura «donné» cette saison.

Un appel entendu

Paul-André Cadieux est décidément l'homme à tout faire de GE Servette. Ainsi, le Canadien ne rechigne devant aucune corvée, pas même celle de lancer un appel au bon peuple. Et le bougre a été entendu puisque la venue du HCC aux Vernets a coïncidé avec la meilleure affluence depuis longtemps. Il paraîtrait même que le fait d'avoir frôlé les 3000 entrées a ému les dirigeants de la LSHG, sensibles à cet intérêt.

Et si le HCC prenait du retard en la matière? Les habitués des Mélèzes auront l'occasion de corriger la tendance dès samedi.

Un connaisseur

Il y avait donc du monde et du beau monde samedi dernier aux Vernets. Où l'on a remarqué la présence d'un certain Michel Pont – pour la circonstance, il n'était pas accompagné de Pierre-Alain Dupuis –, consultant footballistique de «votre» télévision. *«Michel est un grand amateur et un grand connaisseur de sport et il ne fait pas de différence entre les disciplines»* soulignait un Genevois, pas mécontent du tout que ses favoris mettent fin à une série de dix défaites face au HCC.

JFB

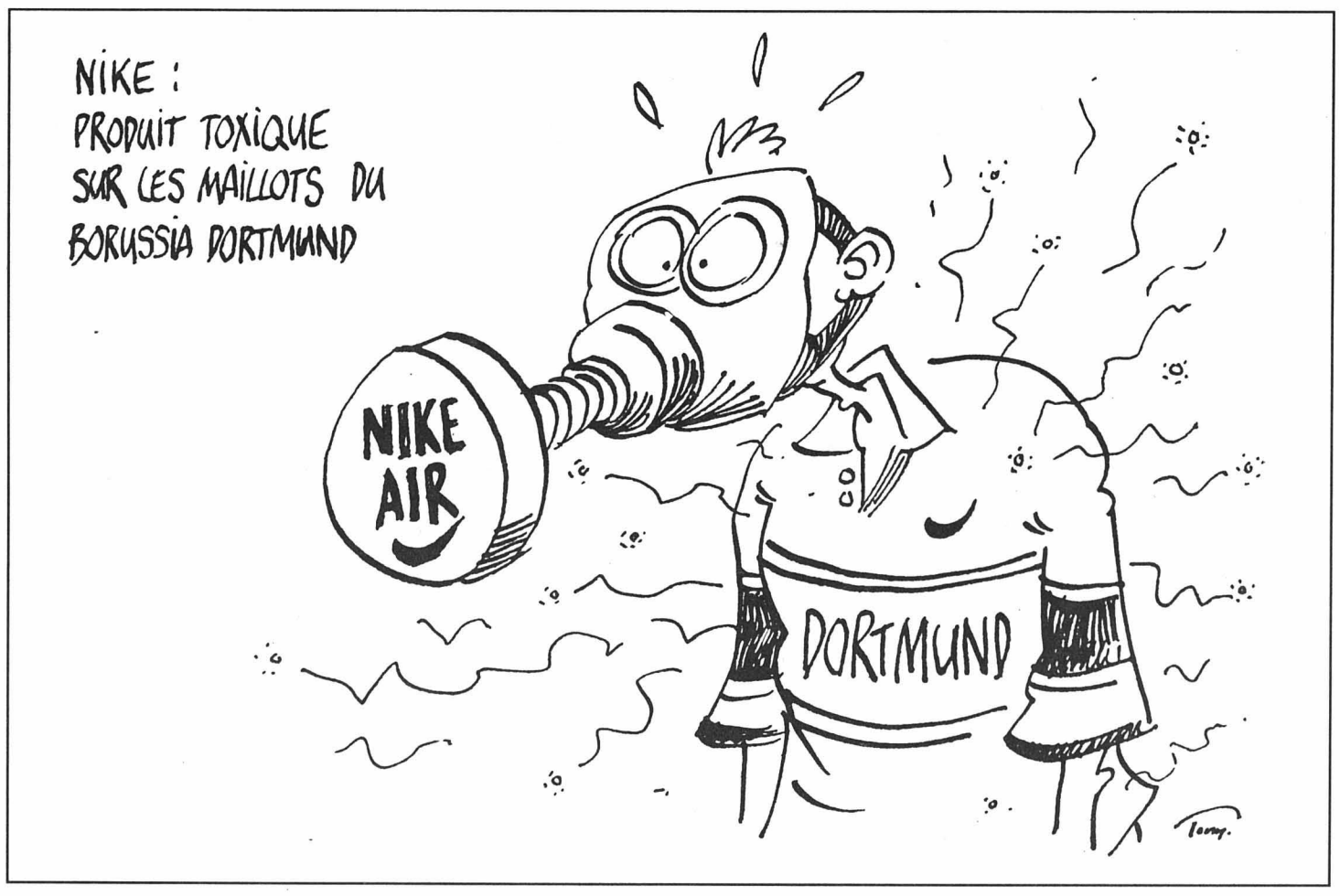

Immobilier

Paraît chaque jour, du lundi au samedi ● Délai: l'avant-veille de la parution à 12 h

Neuchâtel, rue de la Côte

GRAND APPARTEMENT DE 4 PIÈCES AVEC CACHET

dans maison ancienne, entièrement rénové, cuisine séparée, cheminée de salon, grand balcon sud avec vue sur le lac.

Loyer Fr. 1400.– + charges.

Ecrire sous chiffres R 028-236731 à Publicitas S.A., case postale 1471, 2001 Neuchâtel 1.

028-236731

A louer à Neuchâtel
entre la gare CFF et le centre ville

Belle surface sur 2 niveaux de 90 m²

Conviendrait à médecin, dentiste, physio., vétérinaire, etc.

Tél. 032/729 00 61. 028-236877

FIDIMMOBIL
Agence Immobilière et commerciale SA

A LOUER
A Neuchâtel, Parcs 111
Appartements rénovés

3 et 6 pièces

Cuisine semi-agencée.
Libres tout de suite.
Contact: Mlle Orsi.
Tél. 032 / 729 00 62

028-236869

Rue St-Maurice 4 2000 NEUCHÂTEL

A louer à Saint-Aubin
Charrière 20

JOLI STUDIO

avec balcon et cuisine agencée.
Fr. 390.– + Fr. 60.– de charges.

Fiduciaire Denis Dessaules, Cernier
Tél. 853 14 54 028-236918

---

jouval *A louer*

A Neuchâtel, au centre ville,
pour date à convenir

Studios

Cuisines agencées, tout confort.
Fr. 490.- + charges.

028-236960

Régie immobilière
Raffinerie 1 2004 Neuchâtel Tél. (032)723 08 86

FIDIMMOBIL
Agence Immobilière et commerciale SA

A louer à Saint-Blaise
Chemin du Ruau 12
pour date à convenir

magnifique 4½ pièces

Cuisine agencée, coin à manger, séjour, grand balcon, 2 salles d'eau, 3 chambres.
Fr. 1'730.– + charges.
Contact: Mme Guyot.
Tél. 032 / 729 09 59

028-236951

Rue St-Maurice 4 2000 NEUCHÂTEL

A LOUER

A Dombresson

Appartement de 4 pièces

rénové, cuisine agencée habitable, lave-vaisselle, balcon, cave.

Libre tout de suite ou à convenir.

Loyer Fr. 850.– + charges.

Garage à disposition.

028-236600

FIDUCIAIRE ERARD & LANOIR
Tél. (032) 722 14 60

FIDUCIAIRE P.-A. GRABER
Gare 13 – 2074 MARIN
Tél. (032) 753 90 88

028-236987

A louer à Neuchâtel
Centre ville, zone piétonne

studio meublé
Fr. 720.– charges comprises.

studio
Fr. 660.– charges comprises.

Libre dès le 1er avril 2000 ou pour date à convenir.

À LOUER Bercles 3 à Neuchâtel
au centre ville

2 pièces, cachet

Cuisine agencée.
Libre tout de suite ou à convenir.

FIDIMMOBIL S.A.
Tél. 032/729 00 62. 028-236832

A louer à Marin, Gare 15

Bureau surface 120 m²

Disponible tout de suite ou à convenir.

Tél. (032) 753 29 43 ou (079) 247 11 11

028-236791

A louer à Saint-Blaise
Musinière 4
pour date à convenir

3½ pièces
duplex avec cachet

cuisine parfaitement agencée, vaste séjour, chambres et salle de bains avec poutres apparentes.

Fr. 1390.– + charges.

Tél. 032/729 09 59.

028-236947

À LOUER À FONTAINEMELON
Collège 5
au centre du village
pour date à convenir

3½ pièces

rafraîchi, cuisine agencée ouverte sur le séjour, 2 chambres, salle de bains.

Fr. 870.– + charges.

Téléphone 032/729 09 59.

028-236945

À LOUER À BEVAIX
Vy-d'Etra 9
pour le 1er avril 2000

3 pièces

avec balcon.
Fr. 800.– + charges.

Tél. 032/729 09 59.

028-263949

L'EXPRESS

Fr. 2.– à l'achat au numéro, moins cher qu'un...

DEMANDES À LOUER

Neuchâtel et environs:
famille avec 3 enfants cherche

maison de charme

Minimum 6½ pièces. A louer à partir du 1er avril ou à convenir.

Tél. 01 821 33 83. 043-798333

Cherche **1-2 pièces**
à Neuchâtel, Marin, Auvernier ou Colombier, dès 1er mars 2000 ou à convenir.

Tél. 031/382 05 81. 005-721201

Retrouvez-nous sur Internet: www.lexpress.ch

Tél.. 032 723 53 70 (le matin)

SOCIÉTÉ DE MUSIQUE DE NEUCHÂTEL

Neuchâtel, Temple du Bas, Salle de musique

Mercredi 12 janvier, à 20 h

ORCHESTRE DE CHAMBRE DE LAUSANNE

Direction: Laurent Gay
Haydn, Hummel, Bartók

Johann Nepomuk Hummel est surtout connu pour ses pièces pour piano. Ce sera un plaisir d'entendre son Concerto pour trompette en mi majeur, interprété par Olivier Theurillat. Elève de Mozart, il marcha sur ses traces, mais il saura se libérer de son emprise et s'imposer par son talent original. Ce brillant programme propose également la Symphonie No 24 en ré majeur de Haydn et un divertimento pour cordes de Bartók.

Prix d'entrée: Fr. 20.– à Fr. 38.–

Location: «Le Strapontin», Hall du Théâtre 4, rue de l'Hôtel-de-Ville, Neuchâtel. Tél. 717 79 07. Ouverture: du lundi au vendredi de 13 h à 17 h

RÉDUCTION Fr. 5.– CLUB E

THÉÂTRE RÉGIONAL DE NEUCHÂTEL

neuchâtel saison '99-2000

Neuchâtel
Théâtre régional

Vendredi 14 janvier, à 20 h 30

POUR UN OUI, POUR UN NON

de Nathalie Sarraute, avec Sami Frey et Jean-François Balmer

La pièce n'a pour ainsi dire pas d'action. Il s'agit de deux amis, unis à la vie à la mort, inséparables. Ils se rejoignaient sans cesse; et échangeaient des paroles, ou bien restaient là, près l'un de l'autre, dans le silence. Jusqu'au jour où ils se voient moins. De moins en moins. Quelque chose a été brisé. Quoi? Jean-François Balmer et Sami Frey jouent cette pièce à la perfection. C'est un événement majeur.

Prix d'entrée: Fr. 20.– à Fr. 30.-
Etudiants, apprentis, chômeurs: Fr. 12.–

Location: «Le Strapontin», Hall du Théâtre 4, rue de l'Hôtel-de-Ville, Neuchâtel. Tél. 717 79 07. Ouverture: du lundi au vendredi de 13 h à 17 h

RÉDUCTION Fr. 5.– CLUB E

L'EXPRESS UNION NEUCHÂTEL

Neuchâtel
Salle Omnisports

Samedi 15 janvier, à 17 h 30

L'EXPRESS UNION NEUCHÂTEL – MONTHEY BBC

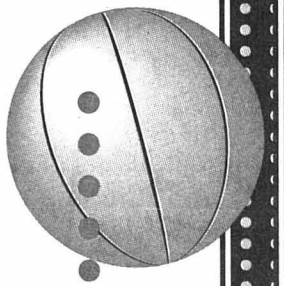

Ligue Nationale A
tour préliminaire

Prix d'entrée: Adultes: Fr. 15.–; étudiants, AVS, AI: Fr. 10.–; enfants jusqu'à 12 ans: gratuit; de 12-16 ans: Fr. 5.–.
Réduction membres RTN
Billets à l'entrée

RÉDUCTION Fr. 5.– CLUB E

LA PASSADE
LES AMIS DE LA SCÈNE

Boudry, La Passade
20, rue Louis-Favre

Ve 14, sa 15, je 20 et 27, à 20 h 30; di 16, 23 et 30, à 17 h (autres dates en février)

GARE DE MILAN GARE! 2000 ANS

Sous ce titre mariole, l'équipe des Amis de la Scène, installée depuis août 1998 dans sa Passade, propose un spectacle de divertissement dans le style «music-hall de gare et autres railleries». La conception de cette nouvelle production a été confiée à Gérard William, ami de la compagnie et metteur en scène du récent «Double Mixte».

Prix d'entrée: Fr. 25.–. Réduction pour les membres de la La Passade et RTN

Location: Réservation téléphonique: de 14 à 15 h du ma au ve au 841 52 32 ou à La Passade (ouverture 1 h avant les représentations) 20, Louis-Favre, 841 50 50

RÉDUCTION Fr. 5.– CLUB E

LES SAMEDIS DE L'ECOLE DE MUSIQUE

Neuchâtel, Conservatoire de musique, Clos-Brochet 32

Samedi 15 et dimanche 16 janvier, de 10 h 15 à 12 h 15 et de 14 h à 16 h 30

SAMEDI FORMATION

Stage d'improvisation
Animé par Jacques Siron

Ce stage est tout trouvé pour les élèves des classes supérieures de l'Ecole de musique et pour les amateurs éclairés, comme complément à une formation musicale de base traditionnelle.

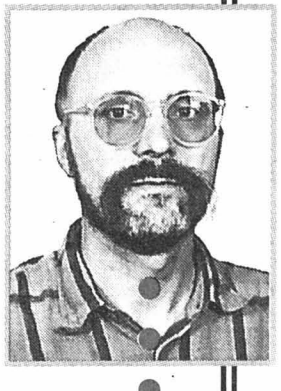

Prix d'entrée: Fr. 5.–

Renseignements et inscription: tél. 725 20 53

RÉDUCTION Fr. 5.– CLUB E

10013

Marché de l'emploi

Paraît chaque jour, du lundi au samedi ● Délai: l'avant-veille de la parution à 12 h

KELLY SERVICES — **Bien plus qu'un job!**

Cherche pour plusieurs entreprises du canton

- **MÉCANICIEN-ÉLECTRICIEN**
- **MÉCANICIEN EN AUTOMOBILES**
- **MÉCANICIEN DE MACHINES**

– Postes fixes.
– Travail très varié.
– Bonnes prestations.

Monsieur **Coubès Olivier** vous renseignera volontiers au sujet des postes vacants.
DISCRÉTION. 028-236907 MEMBRE ANEPT

Rue St-Honoré 2 - 2000 Neuchâtel 032/729 80 80 — usse

Brygstone Pub Dombresson
cherche
serveuse sympa
25 à 40 ans
temps partiel
Tél. (032) 853 39 34 le soir
028-236910

Afin de compléter son équipe,
Le Home Les Jonchères à Bevaix
engage

1 dame sachant cuisiner
à 60%

1 infirmière ou infirmière assistante
certifiée à 20%

1 veilleuse
une nuit par semaine

1 animatrice
un après-midi par semaine

Veuillez envoyer vos offres manuscrites et curriculum vitae à la direction du Home Les Jonchères - 2022 Bevaix.
028-237005

Etablissement médico-social (mission «psychiatrie») sis dans le Nord Vaudois

cherche tout de suite ou à convenir
un(e) aide-infirmier(ère)
taux d'activité 100%
au bénéfice d'un permis de conduire.

Si le candidat n'a pas de permis de travail, s'abstenir d'envoyer une candidature.

Faire offres avec documents usuels à LOCASSER S.A., réf. MJ, rue de Neuchâtel 39, 1400 Yverdon-les-Bains
196-053788

Nous cherchons à temps partiel
vendeuse en papeterie
très bonnes connaissances de la branche souhaitée.

Envoyer offres avec documents usuels à case postale 71, 2016 Cortaillod.
028-237007

PISCINES-RÉNOVATION
engage
JEUNE INSTALLATEUR SANITAIRE
J.-F. Geiser, 2054 Chézard. Tél. 853 65 69.
028-236992

Nous cherchons pour entrée immédiate ou à convenir
Monteur-électricien
(avec CFC Suisse)

- De bonne présentation et bon contact avec la clientèle pour les tâches suivantes:
- Travaux de courant forts et faible.
- Dépannages et petites installations en clientèle privée.
- Sachant travailler soigneusement et de manière indépendante.
- Véhicule à disposition.

www.i-line.ch

Pierre Guth
Grand-Rue 53
2035 Corcelles
Tél. 032 731 30 90
Fax 032 731 61 78
Guth Electricité-Téléphone-Alarme
028-237013

ECS
SEYON 17 ● NEUCHÂTEL

Nous cherchons jeunes gens ayant terminé leurs études et qui souhaiteraient acquérir une expérience professionnelle auprès d'une entreprise de télécommunications dynamique et en pleine expansion? Nous cherchons

UN/E STAGIAIRE avec ou sans CFC

Durée du contrat 1 an.
Tâches diverses dans tous les secteurs de l'entreprise.
Age idéal: 18-25 ans.

Faire offres manuscrites avec curriculum vitae et photo.
Seules les offres complètes et correspondant au profil désiré seront prises en considération.
028-236836

Cabinet médical
cherche
une secrétaire ou assistante médicale
à mi-temps

Faire offre sous chiffres M 028-236416, à Publicitas S.A., case postale 1471, 2001 Neuchâtel
028-236416

Certifié SQS ISO 9002 — **Vedior Bisservice** — Une division de Bisservice S.A.

Mandaté par une entreprise de la région, nous recherchons pour des postes fixes, plusieurs mécaniciens CFC en tant que:

- MONTEURS/MAP

Activités:
- Prémontage, Montage et mise en service de machines d'assemblage automatique
- Test, adaptation et mise au point

Profil:
- CFC en mécanique ou formation équivalente
- Bonnes connaissances dans le montage de machines ou de l'environnement automobile
- Apte à travailler de manière indépendante
- Quelques années d'expériences
- Le sens des responsabilités

Si vous désirez donner un nouvel élan à votre parcours professionnel, faites parvenir votre dossier à ***D. Gaier*** qui le traitera dans la plus stricte confidentialité.

VediorBisservice • Tél. 032 / 727 61 00
12 rue Saint-Honoré • CP 235 • 2001 Neuchâtel
Fax 032 / 727 61 09 • E-mail: bisservice.ne@vedior.ch
Faisons travailler les talents
028-237019

028-236546
ALPES et LAC HÔTEL NEUCHÂTEL

cherche pour entrée immédiate
Un réceptionniste de nuit polyvalent
parlant français et anglais
(4 nuits de travail 4 nuits de congé)

Si vous désirez rejoindre notre sympathique équipe, prenez contact avec nous au plus vite. Suisse ou permis valable.

Martin Mayoly
Hôtel Alpes et Lac
Place de la Gare 2
2002 Neuchâtel
Tél. 032/723 19 19 Fax 032/723 19 20

PICK PAY

Le Discounter de marques près de chez vous:
Cernier, Route de Neuchâtel 3 (Marché) •
Cortaillod, chemin de Ronzi 2 (Marché) •
Le Landeron, Route de Neuchâtel 46 (Marché) •

Hit fraîcheur!

Côtelettes de porc
viande suisse
kg
38% **13.-** ~~21.-~~

Rôti et tranche de porc cou
viande suisse
kg
20% **16.-** ~~20.-~~

Filet mignon de porc
viande suisse
kg
25% **29.-** ~~39.-~~

Bouilli
viande suisse
kg
26% **14.-** ~~19.-~~

Gruyère
doux
45% gras
kg
21% **15.-** ~~19.-~~

Parisette
200 g
31% **1.10** ~~1.60~~

Carottes
Suisse
kg
1.-

028-236051

Fenouil
Italie
kg
1.90

B 02/2000. Valable du 11.1 au 15.1.2000

Le discounter de marques — Le discounter de marques — Le discounter de marques

---

VILLE DE NEUCHÂTEL

Afin de pourvoir une place vacante, les Hôpitaux Cadolles-Pourtalès mettent au concours un poste d'

INFIRMIER(ÈRE)-CHEF D'UNE UNITÉ DE MÉDECINE DE L'HÔPITAL DES CADOLLES

Poste à 100%, soit 40 heures par semaine, pour une durée de 4 à 5 ans environ (soit jusqu'à la mise en exploitation du Nouvel Hôpital Pourtalès).

Si vous possédez:
- Un diplôme d'infirmière enregistré par la Croix-Rouge Suisse;
- Une expérience professionnelle de 4 ans au minimum, dont une partie au moins en unité de médecine;
- Un certificat d'ICUS, sinon la capacité et la volonté de suivre la formation;
- Le sens de l'autorité, de la communication et la capacité à assumer des responsabilités;
- Une conception de soins affirmée.

Si vous souhaitez:
- Gérer les activités relatives à l'administration d'une unité de 16 lits de médecine générale;
- Participer à la direction du secteur des soins infirmiers;
- Participer à la réflexion des groupes de travail en vue de la construction du nouvel hôpital;
- Exercer une activité de 1er cadre dans un hôpital de moyenne grandeur;
- Bénéficier d'un perfectionnement professionnel en relation avec le poste de travail et/ou votre désir de faire carrière.

Vous aurez la possibilité de développer et/ou d'acquérir des compétences:
- Dans la coordination du travail en équipe multidisciplinaire;
- En organisation, en planification et de formateur sur le terrain.

Une expérience dans un poste à responsabilités est un atout.
Entrée en fonctions: date à convenir.
Pour tout renseignement, s'adresser à M. C. Bourquin, infirmier-chef de service, tél. 032/722 92 85 entre 8 h 15 et 9 h et 16 h et 17 h.
Les offres manuscrites, avec curriculum vitae, copies de diplôme(s) et certificats de travail, sont à adresser à l'office du personnel de l'Hôpital des Cadolles, 2001 Neuchâtel, jusqu'au 15 février 2000.
028-236282

028-236825
Metalor

MÉTAUX PRÉCIEUX SA METALOR est la maison mère d'un groupe industriel (1300 personnes) à rayonnement international, spécialisé dans la production et la vente de produits à base de métaux précieux ainsi que la récupération et le recyclage de ces métaux.

Nous cherchons pour notre **secteur de production métallurgique horloger** un

● INGÉNIEUR ETS en mécanique
(ou technicien ET avec expérience)

pour occuper une fonction comprenant notamment des études d'investissement, la mise au point de procédés de fabrication et la résolution de problèmes techniques.

Ce poste demande de bonnes capacités conceptuelles, un esprit analytique et de l'entregent.

Age idéal : 25 à 40 ans.

Les personnes intéressées sont priées de téléphoner ou d'adresser leurs offres manuscrites à notre Service du personnel qui fournira tous renseignements complémentaires.

METAUX PRECIEUX S.A. METALOR
Av. du Vignoble, 2009 Neuchâtel, Tél. 032 720 61 11, www.metalor.ch

---

Répondez svp aux annonces sous chiffres...

Nous prions les particuliers et les entreprises qui publient des annonces sous chiffres de répondre promptement aux auteurs des offres qu'elles reçoivent. C'est un devoir de courtoisie et c'est l'intérêt de chacun que ce service fonctionne normalement. On répondra donc même si l'offre ne peut être prise en considération et on retournera le plus tôt possible les copies de certificats, photographies et autres documents joints à ces offres. Les intéressés leur en seront très reconnaissants, puisque ces pièces leur seront absolument nécessaires pour répondre à d'autres demandes.

Pour tout complément d'information se référer aux conditions générales régissant les relations entre annonceurs et sociétés suisses de publicité ASSP.

A Nice, allez à la cordonnerie neuchâteloise!

Si jamais vous descendez dans le Midi en février pour jouir d'un printemps précoce et admirer les mimosas, arrêtez-vous donc à Nice.

Vous pouvez y visiter le fameux musée du peintre Matisse, le maître du fauvisme; vous pouvez aussi aller voir la superbe église orthodoxe et pour bien voir et comprendre n'allez pas à la visite touristique mais tout simplement à la messe un dimanche matin.

Mais surtout n'oubliez pas de passer 5, rue Gubernatis voir la vitrine de la cordonnerie neuchâteloise avec sa devanture en bois, façon chalet suisse. Son atelier est composé de meubles polis par les ans, ses outils sont devenus de véritables pièces d'antiquité, car la cordonnerie neuchâteloise fait partie de ces commerces qui ont une âme, ceux auxquels sont attachés une ambiance, une atmosphère et ô combien de souvenirs d'un temps passé.

Charles Jeanneret est un émigrant neuchâtelois qui a quitté sa bonne ville pour s'installer à Nice, il y a quatre-vingts ans.

Le grand-père était un bon Neuchâtelois, une forte tête, un sacré tempérament, aux idées bien marquées.

Hostile au 1er Mai, aux jours fériés, il avait mis un point d'honneur à ouvrir sa boutique le jour de la Fête du travail.

En ce temps lointain, le métier était tout différent, puisqu'il reposait exclusivement sur la création de bottines et de chaussures sur mesure.

Cette réputation de bon faiseur, cette honnêteté, cette disponibilité ont permis de faire perdurer cette entreprise familiale. En 1926, Charles passa la main à son fils puis ce fut au tour de Gilbert de maintenir la tradition jusqu'à aujourd'hui.

De Jeanneret en Jeanneret, cette famille émigrée en France voisine a continué à faire valoir ses qualités professionnelles. Elle jouit d'une grande popularité à Nice, elle est si appréciée par ses habitants qu'on la visite presque autant que les musées.

Zoé Robert
Neuchâtel

La cordonnerie, sise 5, rue Gubermatis, a du charme et une âme. photo privée

Pour un vrai projet de société

Si la droite pouvait s'inspirer de ces quelques lignes, je cite: «Un régime économique et social, tel qu'aucun monopole et aucune coalition ne puisse peser sur l'Etat ni régir le sort des individus, ou, par conséquence, les principales sources de la richesse commune soient ou bien administrées ou tout au moins contrôlées par la Nation, où chaque Français ait, à tout moment, la possibilité de travailler suivant ses aptitudes dans une condition susceptible d'assurer une existence digne à lui-même et à sa famille, ou les libres groupements de travailleurs, de techniciens soient associés à la marche des entreprises, telle est la féconde réforme dont le pays renouvelé voudra pour ses enfants.» (Général de Gaulle, Editions Aux portes de France, Porrentruy)

André Matile
Les Verrières

Pensez-y

Au seuil de l'an 2000, le prix de l'eau va augmenter pour les citoyens(nes) du canton de Neuchâtel. L'eau c'est de l'or, quand on en a, mais quelque part, «des diamants» quand on n'en a pas, et je sais de quoi je parle. Vous êtes-vous déjà posé la question en ouvrant vos robinets: et, si l'eau ne coulait plus, que faire? Plus rien, pas de cuisine, pas de vaisselle, pas de lessive, pas de bain, pas de douche, pas de W.-C. Pas d'eau c'est aussi pas d'herbe, pas d'animaux. Pas d'animaux c'est pas de viande, pas de jardin, rien pour éteindre les incendies, et j'en passe. Alors pensez-y- Ne la gaspillez pas. C'est un trésor. [...]

Renée Baehler
Peseux

Le vieil an

En écho à «L'Evangile au quotidien», de Norbert Martin, paru dans le dernier numéro de 1999:

Le vieil an
trois fois neuf
est devenu l'an
trois fois l'œuf,
trois fois — love —.
Tenez — tennis —
ces trois zéros
que les vieux fils
des chers Anglos
ont pris pour des œufs.
Puis faites trois vœux
pour qu'en passant
d'un à deux
vos trois œufs
d'amour se lovent,
pour mille ans!

Pierre-Eric Monnin
Neuchâtel

Lignes à haute tension: la santé d'abord

Le Conseil fédéral a adopté la nouvelle ordonnance contre le rayonnement non ionisant le 23 décembre 1999. Les distances pour la protection du citoyen ont été réduites de 40 pour cent.

Dans l'ancienne ordonnance pour une ligne de 220 kW, la distance à respecter était de 50 m, horizontalement.

Maintenant, nos politiciens ont, pour le nouveau millénaire, inscrit dans la nouvelle ordonnance les normes de 34 à 39 m et ils ont accepté, par la même occasion, des nouvelles formules de calcul qui permettent aux entreprises d'électricité de passer en dessus de nos bâtiments.

Dans la nouvelle ordonnance, ils auraient pu ajouter un nouveau paragraphe précisant qu'il serait inutile de faire opposition contre ces entreprises électriques, vu que toutes les dispositions ont été prises pour qu'elles n'aboutissent pas.

Dans un pays sous-développé on appelle cela une dictature. En Suisse, on appelle cela une mise au point. L'Allemagne, la Belgique, le Luxembourg, l'Italie, le Danemark, la Suède, etc. ont pris des décisions opposées. Ces pays ont augmenté les prescriptions de sécurité. La commission internationale de la protection contre les rayonnements non ionisants (Icnirp) est une organisation indépendante qui renonce à donner des recommandations face aux perturbations du bien-être. Cette commission considère donc que la prévention ne fait pas partie de son mandat. Ce communiqué a été fait par l'Icnirp. Vous pouvez le relire dans le rapport de l'Orni du 16 février 1999.

Voici quelques extraits du rapport de la Buwal (Office fédéral de la protection de l'environnement et des forêts) de 1993 No 214.

Page 16: il semblerait que les champs magnétiques jouent un rôle de compromoteur lors de la formation de tumeurs. Des études épidémiologiques ont mis en évidence une certaine relation statistique avec la fréquence de cas de cancer. Ces résultats ne permettent pas d'établir exactement si les effets seraient cancérigènes, mais ils constituent un doute à prendre au sérieux.

Page 133: à titre préventif, les nouvelles lignes électriques seront donc installées loin d'un immeuble ou d'un terrain où des personnes séjournent.

Comment diminuer la sécurité, face au smog électrique?

Les fournisseurs de courant fort ayant un pouvoir financier important, ils ont trouvé la solution. Ils ont intégré une grande partie de nos politiciens dans leurs conseils d'administration, ensuite le vote pour la nouvelle ordonnance a passé sans difficulté.

Ce serait mieux d'enterrer les lignes à haute tension qui passent près des habitations. Il faudra une ou deux tempêtes supplémentaires et quelques décès, pour que le Conseil fédéral modifie la nouvelle ordonnance.

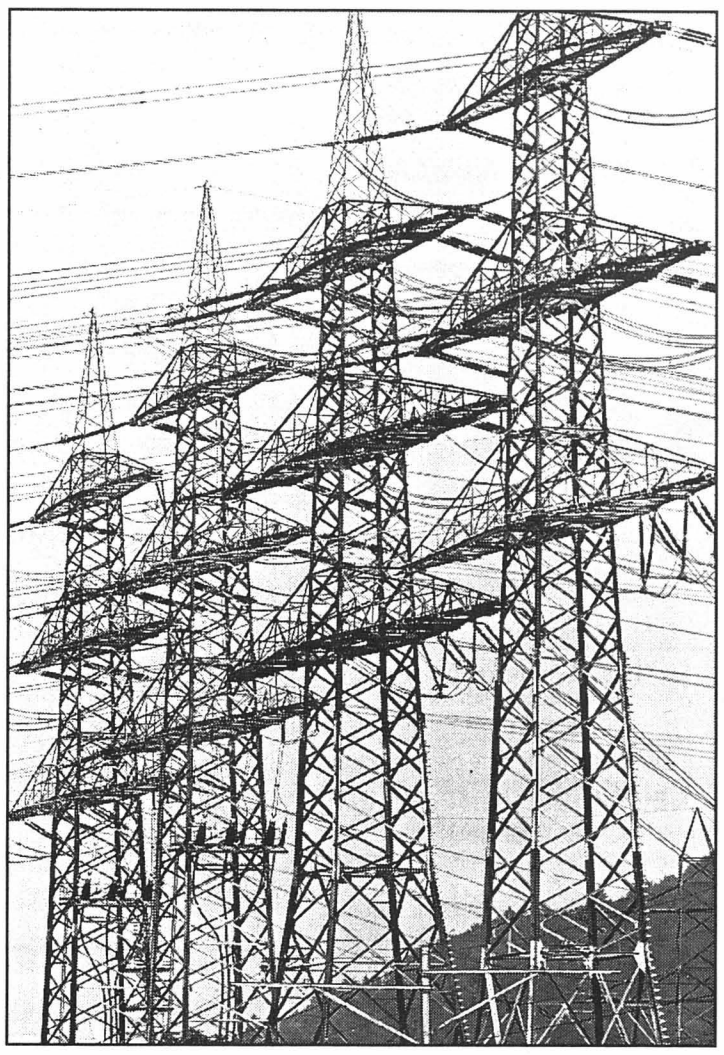

Les lignes à haute tension auraient des effets néfastes sur la santé. photo a

La conseillère fédérale Ruth Dreifuss, chef du Département de la santé, a approuvé et signé l'ordonnance du 23 décembre 1999.

Malheureusement, cela engendrera des cas de maladies supplémentaires, donc il y aura de la continuité dans l'augmentation de nos primes d'assurance.

Le peuple remercie les politiciens, ainsi que le Conseil fédéral, de la considération qu'ils portent à leurs concitoyens.

Pascal Lebet
Thielle

La commission Bergier ou la réalité en face

Pendant 5 ans, l'affaire des fonds en déshérence a braqué les feux de l'actualité sur l'un des troubles chapitres de notre histoire: l'attitude de la Suisse officielle face à l'Allemagne nazie (1933-1945) d'une part, et face aux réfugiés israélites d'autre part. Aujourd'hui, certains en veulent à la commission Bergier de nous dire des vérités que nous n'aimons pas entendre.

Revenons au début de l'enquête du Congrès juif mondial (CJM) vers 1995: la première réaction de nos grandes banques a été de minimiser l'affaire (peanuts, donc cacahuètes) avant de créer un fonds de compensation de quelque 250 millions et d'accepter finalement, sous forte pression des USA, un compromis de plus d'un milliard de dollars pour solde de tout compte.

Le Conseil fédéral a réagi plus politiquement, pris l'affaire au sérieux et coopéré à la recherche de la vérité: la task force de Borer, la commission financière Volcker et la désignation d'une commission d'historiens, la commission Bergier, chargée de faire toute la lumière sur l'attitude et les actes des autorités suisses face aux belligérants et aux réfugiés de la Seconde Guerre mondiale, israélites ou non.

Les années de discussions dans tous les médias et le principe des «réparations» ont profondément affecté notre peuple, surtout les générations qui ont fait la Mob. On voulait oublier ces événements vieux de plus d'un demi-siècle. Mais l'histoire est tenace.

Le 2e rapport Bergier est sorti le 10 décembre 1999. De nombreux politiciens et journalistes (pas seulement l'UDC de Blocher) le rejettent sans l'avoir lu. Et pourtant, les débats télévisés l'ont montré : il s'agit bien de la première enquête complète et collective d'historiens suisses et étrangers, qui disposaient de tous les documents en partie inaccessibles avant, et voulaient établir la vérité, même désagréable à entendre. A mon sens, voici les conclusions les plus importantes.

1) Dès le début du XXe siècle, une forme de nationalisme se développe en Suisse, qui se méfie de tout ce qui est étranger, avec une pointe d'antisémitisme. Avant la guerre déjà, mais surtout dès 1939, la Suisse se replie sur elle-même, la crainte d'une «surpopulation» s'aggrave avec le sous-emploi. Cependant, avant et durant la guerre, les fascistes et les nazis restent marginaux en Suisse: la majorité du peuple n'approuve ni leurs idées ni leurs excès.

2) Quand, dès 1933, Hitler fait de l'antisémitisme une politique d'Etat, le Conseil fédéral décrète un peu vite que les Juifs ne seront pas considérés comme réfugiés politiques. On entend le mot «Verjudung» (judaïsation), alors que la Suisse a toujours compté moins de 0,5% de Juifs. Après l'annexion de l'Autriche en 1938, c'est la Suisse qui prend l'initiative d'un signe d'identification des Juifs allemands, qui aboutira à l'ignoble «J» sur les passeports de tous les Juifs de la «grande Allemagne», qui rendra leur émigration plus difficile vers les autres pays aussi.

3) Entre 1939 et 1941, la Suisse admet temporairement des milliers de réfugiés, mais en principe pas de Juifs, sauf les grands vieillards, les malades, les enfants seuls ou avec leurs parents et quelques exceptions motivées. La période critique commence avec la fermeture des frontières en 1942. Le rapport prouve que le Conseil fédéral est alors parfaitement informé sur les camps de la mort. Il ordonne néanmoins de refouler les demandeurs d'asile juifs et de remettre les «récidivistes» à la police-frontière allemande, donc à une mort certaine. Bergier cite le chiffre officiel de 24.300 refoulements, suggère qu'il y en a eu plus, puisque des listes ont disparu.

4) Le peuple suisse se montre plus humanitaire que ses autorités. Beaucoup de nos concitoyens aident et protègent des réfugiés juifs et autres, au risque d'une punition sévère (cas Grüniger). Bergier démontre que c'est bien le Conseil fédéral (von Steiger: la barque est pleine) qui émit les directives, sous l'influence de certains hauts fonctionnaires civils et militaires, et prouve ce dont on se doutait: une discrète collaboration avec l'Allemagne, les livraisons d'armes (aussi aux Alliés dans une moindre mesure), le blanchiment d'or d'origine douteuse, etc.

5) La commission réfute les excuses invoquées: la surpopulation (on admettra par la suite que la barque n'était pas pleine), la crainte d'une invasion militaire si la Suisse accueillait trop de réfugiés. Il ressort des documents que les Allemands n'ont pas envahi la Suisse parce que leur intérêt était de maintenir au centre de l'Europe un îlot protégé, qui leur rendait des services. J'ajoute: grâce à l'armée suisse, une conquête militaire n'était tout de même pas trop facile.

6) Le rapport montre aussi qu'on a exigé des communautés israélites de financer l'entretien des réfugiés juifs (qui n'avaient pas le droit à une activité lucrative), qu'on a exigé des réfugiés admis la remise de leurs objets de valeur, dont certains n'ont été restitués que longtemps après la guerre. Enfin, que la Suisse officielle n'a pas toujours été «au-dessus de tout soupçon», que les excuses présentées par M. Villiger un peu tardivement étaient plus que justifiées.

Il est normal que le rapport n'ait pas fait plaisir à tous. Deux extraits de ses conclusions ont fait mal, mais restent vraies: «Les autorités suisses ont contribué — intentionnellement ou non — à ce que le régime national-socialiste atteigne ses objectifs» et: «Une politique plus sensible aux exigences humanitaires aurait sauvé des milliers de gens du génocide perpétré par les nationaux-socialistes et leurs complices».

On a dit que le rapport réveillera l'antisémitisme latent en Suisse. C'est possible, mais tout de même paradoxal: ce serait mettre les victimes dans le même bateau que leurs persécuteurs...

Je peux fort bien comprendre une lassitude des citoyens. Mais plus de 50 ans après le drame, toute la lumière n'est toujours pas faite. Le professeur Bergier invite donc la Suisse à un vaste débat sur sa politique durant la guerre de 1939-1945 et l'après-guerre. Il ne faut pas le refuser, mais l'accepter, la tête haute et en tout objectivité: la plupart des Suisses qui ont vécu la guerre n'ont rien à se reprocher, au contraire. Eux aussi ont le droit de savoir toute la vérité.

Robert Austern
conseiller général
Bôle

Chopard
GENÈVE

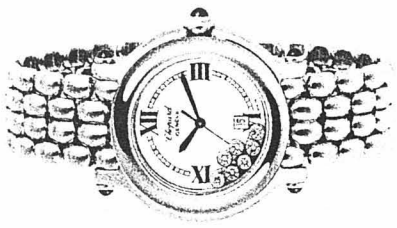

Nous cherchons pour notre service de presse international

Un(e) attaché(e) de presse

Vous êtes une personne jeune et dynamique avec quelques années d'expérience dans une agence de relations publiques ou dans une société internationale.

Vous maîtrisez parfaitement l'anglais et l'allemand, oral et écrit.
Vous êtes organisé(e) et vous avez de l'initiative.
Vous êtes capable de rédiger de façon autonome les communiqués de presse.
Vous connaissez bien la presse internationale et voulez participer, avec vos excellentes qualités relationnelles, à la communication de notre société.

Si vous aimez les défis nous avons un poste intéressant à vous proposer.

Nous vous invitons à faire parvenir votre dossier complet avec photo à:

Chopard & Cie SA
Ass. de Direction
Brigitte Mösching
Rue de Veyrot 8
1217 Meyrin 2 / Genève

018-616856

HK Matériaux SA

Pour nos bureaux à Saint-Blaise, nous cherchons un

responsable département carrelage

Nous demandons:
- bonnes connaissances de la branche;
- si possible bonnes connaissances du marché neuchâtelois;
- si possible bonnes connaissances de la langue allemande (ou suisse-allemande).

Nous offrons:
- un travail indépendant et varié;
- des prestations sociales modernes;
- un salaire correspondant aux capacités.

Entrée en service: tout de suite ou à convenir.
Délai de postulation: 20 janvier 2000.

Veuillez envoyer vos offres manuscrites avec documents d'usage et photo à: **HK Matériaux SA, M. von Kaenel, directeur, route de Soleure 14, 2072 Saint-Blaise.**

28-235557/4x4

MANPOWER Bâtiment

Mandatés par une entreprise du littoral neuchâtelois, nous recherchons pour des postes temporaires de longue durée plusieurs

Monteurs en appareil industriel
Serruriers avec CFC
Aide-serruriers

- Avec au minimum 2 ans d'expérience
- Voiture indispensable

Si ce nouveau défi vous intéresse, contactez-nous au plus vite au tél. 720 20 50 ou envoyez votre dossier à l'attention de **Enzo Raia**, Rue de l'Hôpital 20, 2000 Neuchâtel.

028-235984

www.manpower.ch

VILLE DE LA CHAUX-DE-FONDS

Le Service informatique communal de la Ville de La Chaux-de-Fonds met au concours un poste de:

technicien-ne ET en informatique

Exigences
Connaissances approfondies de:
- Connaissances des environnements Internet et Intranet;
- Système d'exploitation DOS, Windows et NT;
- Protocole de communication TCP/IP;
- Connaissance des environnements serveur NT et UNIX;
- Aptitudes à travailler seul et en équipe;
- Sens de la communication.

Le candidat aura dans un premier temps la mission de seconder le groupe de travail prévu pour la réalisation du site WEB de la Ville de La Chaux-de-Fonds.

Traitement: selon réglementation.
Entrée en fonction: immédiate ou à convenir.

Renseignements:
des informations complémentaires peuvent être obtenues auprès de M. Laurent Frascotti, chef du Service informatique communal, tél. 032/967 63 52.

Tous les postes mis au concours au sein de l'Administration communale sont ouverts indifféremment aux femmes et aux hommes.

Les candidat-e-s sont prié-e-s d'adresser leurs offres manuscrites, accompagnées d'un curriculum vitae et autres documents usuels jusqu'au **25 janvier 2000** au Service informatique communal, rue du Collège 32, 2300 La Chaux-de-Fonds.

La Chaux-de-Fonds, le 7 janvier 2000.

132-064261

Mot caché

Solution: Le mot à former de la grille avec les lettres inutilisées est:
FERRAILLE

RADIOS MARDI

RTN
LA RADIO NEUCHATELOISE

Reportage sportif: 19.30 Hockey sur glace: Bienne-HCC

L'info: 6.00, 7.00, 8.00, 12.15, 18.00 Journal; **6.30, 7.30, 8.30, 9.00, 10.00, 11.00, 14.00, 15.00, 16.00. 17.00** Flash infos; **7.15** Revue de presse; **12.00** Les titres **18.30, 19.00** Rappel des titres

Les jeux: 6.15 Sifflons sous la douche; **7.40** Bonjour chez nous!; **8.40** Presse citron; **10.15** Paroles de chansons; **11.45** La Tirelire; **12.45** La colle entre l'école; **16.35** Top en stock; **17.25** Jeu Rapido

Les rendez-vous: 6.40 Trajectoires; **8.15** L'invité du matin; **8.55, 11.55, 13.45** Petites annonces; **9.20, 12.35** Flash-Watt; **11.05** L'invité de 11 heures; **13.00** Naissances; **13.10** Anniversaires; **13.30, 17.45** Tube image; **17.15** Les mastos; **19.02** Multimédia **19.03** AbracadajaZZ; **20.00** RTN, la nuit

J'écoute 1006 Fréquence Jura

6.00, 7.00, 8.00, Infos **6.05, 7.05, 8.05** Journal du matin **6.15** Ephéméride **6.30, 7.30, 8.30, 9.00, 10.00, 11.00, 14.00, 15.00, 16.00, 17.00** Flash **7.15** Sur le pont Moulinet **7.25** Etat des routes **7.35** Réveil express **8.15** L'agriculteur **8.50** La question de chez nous! **9.05, 10.05. 11.05, 17.03** Animation **9.20** Et patati, et patata **9.35** C'est pratique **9.50** Jeu PMU **10.07** Transparence **10.10** Entrez seulement **10.30** La télé en revue **11.15** La corbeille **11.30** Pronostics PMU **11.45** Jeu du rire **12.00** Infos titres **12.15** Jura midi **12.35, 18.17** Météo **12.37** Carnet rose **12.50** Troc en stock **13.00** Eclats de voix **13.20** Mémoire vive **13.30-17.00** Verre azur **16.03 - 17.03** Supersonic **17.10** L'invité **17.30** CD de la semaine **17.50** Déclic informatique **18.00** Jura soir **18.30** Rappel des titres **19.30** Retransmission sportive. Hockey: Bienne-La Chaux-de-Fonds **0.00** Trafic de nuit

Radio Jura bernois

6.00, 7.00, 8.00, 12.15, 18.00 Journal **6.30, 7.30, 8.30, 9.00, 10.00, 11.00, 14.00, 15.00, 16.00, 17.00** Flash infos **6.10** Les matinales **6.15** Ephémérides **6.20** Etat des routes **7.15** L'invité **7.20, 11.45** Qui dit quoi **7.25, 8.15** Magazine **7.40, 16.45** Chronique TV **7.50** Revue de presse **8.40** Jeu de l'info **8.50, 11.05** Pronostics PMU **9.05** 100% musique **11.03** Radiomania **11.15** Jeu de la cabine téléphonique **11.50** Naissances **12.00** Les titres **12.40** A l'affiche **12.50** A l'occase **13.00** 100% musique **16.05-17.30** Métro musique **16.15** CD de la semaine **16.30** Le mot qui manque **17.10** Et patati et patata **17.20** L'invité **17.30** Europarade **18.30, 19.00** Rappel des titres **18.32** Antipasto **19.30** Sport. Hockey LNB Bienne-La Chaux-de-Fonds **22.00** 100% musique

La Première

5.00 Le journal du matin **8.35** On en parle **9.30** Mordicus **11.05** Les dicodeurs **12.07** Chacun pour tous **12.11** Salut les p'tits loups **12.30** Le journal de midi trente. **13.00** Le triangle du zèbre **14.05** Bakélite **15.05** C'est curieux... **17.08** Presque rien sur presque tout **18.00** Journal du soir **18.15** Les sports **18.22** Forum **19.06** Trafic **20.05** 20 heures au conteur **21.05** Emission à définir **22.05** La ligne de cœur (**22.30** Journal de nuit) **0.05** Programme de nuit

Option musique: Ondes moyennes 765 m

Espace 2

6.05 Matinales (**7.30** Info culture) **8.30** Domaine parlé **9.05** Mémoires de la musique. Composer le son. 2. Sonorités exotiques **10.05** Nouveautés du disque **11.30** Méridienne **12.06** Carnet de notes **13.03** Musique d'abord **15.30** Concert. Orchestre de Chambre d'Europe. Bach, van Beethoven, Schubert **17.00** Info culture **17.06** Feuilleton musical. Le basson n'est pas contagieux **17.30** Carré d'arts **18.06** JazzZ **19.00** Empreintes musicales. Le clarinettiste Jacques Lancelot. **20.03** Recital: 36e Festival Tibor Varga. Œuvres de Schumann, Pfitzner, Holl, Brahms **22.30** Domaine parlé **23.00** Mémoires de la musique **0.05** Programme de nuit.

FM France Musique

7.00 Tous les matins du monde **9.05** Si j'ose dire **10.27** Alla breve **10.30** Papier à musique **12.05** Postlude **12.27** Alla breve **12.30** Déjeuner-concert **14.00** Au fur et à mesure **15.30** Concert. Orchestre Symphonique de la Radio de Stuttgart. Mozart, Britten, Tchaïkovski, Haydn **17.00** Au rythme du siècle **18.00** Le jazz est un roman **19.07** A côté de la plaque **20.00** Un mardi idéal **22.30** Suivez le thème **23.00** Le conversatoire **0.00** Tapage nocturne

Suisse alémanique

6.00 Morgenjournal/Sport **6.30** Meteo **6.40** Zum neuen Tag **7.00** Morgenjournal/Sport **7.20** Presseschau **7.30** Meteo **7.52** Regionaljournal **8.00** Morgenjournal **8.08** Espresso **9.10** Gratulationen **9.30** Regionaljournal **9.40** Memo **10.03** Treffpunkt **11.10** Ratgeber **11.45** KinderClub **12.03** Regionaljournal **12.22** Meteo **12.30** Rendez-vous/Mittagsinfo **13.30** Am Nachmittag **14.05** Siesta **15.10** AllerWeltsGeschichten **15.40** Jetzt oder nie **16.10** TuusigDummheite **17.10** Sportstudio **17.30** Regionaljournal **18.00** Echo der Zeit/Sport **18.50** Ihr Musikwunsch **19.30** SiggSaggSugg **20.03** Familienrat **21.03** A la carte **23.08** Musik vor Mitternacht **0.05** Nachtclub.

uno Radio svizzera

6.00 Primo mattino **9.08** Millevoci **9.45** Intrattenimento musicale **11.05** Millevoci. Tema del giorno / L'ospite **12.00** L'informazione di mezzogiorno. Radiogiornale **13.00** Quelli della uno **13.30** Classic rock **16.15** Il documentario **17.00** Prima di sera **18.00** L'informazione della sera. Cronache regionali **18.30** Radiogiornale **19.00** La Mongolfiera **19.30** Sport e musica **19.55** Buonanotte bambini **21.05** Il suono della luna **23.15** L'erba del vicino **0.10** L'oroscopo **0.15** Black, soul, rhythm & blues

AU CINÉMA • AU CINÉMA • AU CINÉMA

NEUCHÂTEL

APOLLO 1 - Tél. 032 / 710 10 33
JUST MARRIED (OU PRESQUE)
V.F. MA 15h, 18h, 20h30.
Pour tous. 5e semaine.
De Garry Marshall avec Julia Roberts, Richard Gere, Joan Cusack.
La spécialité à Maggie, se tirer au moment de dire «oui»... Une comédie romantique incontournable!

APOLLO 2 - Tél. 032 / 710 10 33
TARZAN
V.F. MA 16h15.
Pour tous. 7e semaine.
De Kevin et Buck Chris Lima.
Le dernier Walt Disney nous emmène dans le luxuriant royaume de la jungle. Un voyage féerique pour toute la famille.

UN MARI IDEAL
V.O. sous-t. français MA 18h30, 20h45.
12 ans. Première Suisse.
De Olivier Parker avec Ruppert Everett, Jeremy Northam, Julianne Moore.
Au XIXe, dans la haute société, victime d'un chantage, un politicien fait appel à son ami, genre homme du Monde et gaffeur...

APOLLO 3 - Tél. 032 / 710 10 33
LA MUSE
V.O. sous-t. fr./all. MA 15h, 20h30.
Pour tous. Première Suisse.
De Albert Brooks avec Sharon Stone, Jeff Bridges, Albert Brooks.
Scénariste en perte de vitesse et qui se fait virer, il apprend que beaucoup de stars doivent leur succès à une muse...

APOLLO 3 - Tél. 032 / 710 10 33
LE FLEUVE D'OR
Cycle «Je t'aime, je t'aime!»
V.O. sous-t. fr./all. MA 18h15.
12 ans.
De Paulo Rocha avec Isabel Ruth, Lima Duarte, Joana Barcia.
Une sublime «ballade de jalousie» entrelaçant allègrement le vraisemblable et l'invraisemblable...

ARCADES - Tél. 032/ 710 10 44
SIXIEME SENS
V.O. sous-t. fr./all. MA 15h, 18h, 20h30.
16 ans. Première Suisse.
De Night Shyamalan avec Bruce Willis, Toni Collette, Olivia Williams.
A 8 ans, il cache un secret terrifiant. Sueurs froides et surprises garantis!...

BIO - Tél. 032/ 710 10 55
QUI PLUME LA LUNE?
V.F. MA 15h, 18h, 20h30.
16 ans. 2e semaine.
De Christine Carrière avec Jean-Pierre Darroussin, Garance Clavel, Elsa Dourdet.
La perte de leur mère conduit ses deux filles à s'occuper de leur père, qui pense être responsable d'elles... Emouvant!

PALACE - Tél. 032/ 710 10 66
JAMES BOND 007 LE MONDE NE SUFFIT PAS
V.F. MA 15h, 20h15.
12 ans. 6e semaine.
De Marcel Apted avec Pierce Brosnan, Sophie Marceau, Robert Carlyle.
007, au cœur de la guerre pour l'Or noir, doit en prime protéger la charmante Elektra...
Spectaculaire à souhait!

PALACE - Tél. 032/ 710 10 66
UNE HISTOIRE VRAIE
V.F. MA 18h.
Pour tous. 8e semaine.
De David Lynch avec Richard Farnsworth, Sissy Spacek, Harry Dean Stanton.
A 73 ans, Alvin décide de rejoindre son frère qui habite de l'autre côté des Etats-Unis. Il s'y rend en tracteur à gazon.

REX - Tél. 032 / 710 10 77
LE GÉANT DE FER
V.F. MA 16h15.
Pour tous. 4e semaine.
De Brad Bird.
Venu de l'espace, un géant de fer se lie d'amitié avec un petit garçon...
Un film magique, touchant!

AMERICAN PIE
V.F. MA 18h30, 20h45.
12 ans. 5e semaine.
De Paul Weitz avec Jason Biggs, Chris Klein, Shannon Elizabeth.
Jim a passé un pacte avec ses copains: ils seront tous des hommes avant d'entrer à l'uni. Tous les moyens seront bons...

STUDIO - Tél. 032/ 710 10 88
KENNEDY ET MOI
V.F. MA 15h, 18h30, 20h30.
12 ans. Première Suisse.
De Sam Karmann avec Patrick Chesnais, Sam Karmann, Jean-Pierre Bacri.
Comédie, où Patrick, romancier reconnu, pète les plombs et en fait voir de toutes les couleurs à son entourage...

AU CINÉMA • AU CINÉMA • AU CINÉMA

Paraît chaque jour, du lundi au samedi ● Délai: l'avant-veille de la parution à 12 h

WALO

Walo Bertschinger SA

Votre équipe pour tous les ouvrages dans toute la Suisse!

Nous cherchons pour le printemps 2000 un

Contremaître

Nous offrons

Une activité intéressante et variée au sein d'une petite équipe s'occupant principalement de travaux de génie-civil, canalisations, revêtements routiers et petits ouvrages en béton.
Vous avez à votre disposition un outil de travail moderne et efficace.
En outre nous vous offrons des prestations sociales étendues, une rémunération adéquate et une ambiance de travail agréable.

Vous êtes

Jeune et dynamique, au bénéfice d'une formation de contremaître, avec quelques années d'expérience et un esprit d'initiative.
Nous nous réjouissons de faire votre connaissance lors d'un entretien sans engagement. Veuillez faire parvenir les documents d'usage à:

Walo Bertschinger S.A.
A l'att. de M. Alain Favre
Ch. des Conrardes 8
2017 Boudry
Tél. 032/841 42 20

Nous assurons une totale discrétion dans le traitement des dossiers.

028-236811

022-785011

SERVICE NETTOYAGE TUYAUX S.A.

Nous cherchons pour notre succursale du canton de Neuchâtel

un collaborateur pour le débouchage et l'entretien des canalisations

Profil souhaité:

- Capable de travailler seul.
- Contact facile avec la clientèle.
- Motivé au développement d'une petite entreprise.
- Permis de conduire.
- Préférence sera donnée à un candidat ayant déjà effectué des travaux ou possédant des connaissances approfondies d'installations sanitaires.
- Entrée immédiate ou à convenir.

Les candidats intéressés sont priés de faire parvenir leur offre avec documents usuels à:

Service Nettoyage Tuyaux S.A.
Case postale 40 - 2074 Marin

HAMO

HAMO ist ein weltweit tätiger Hersteller von Ultraschall und Spritzkammer-Reinigungsanlagen in den Bereichen MEDIZIN, PHARMA und INDUSTRIE.

Als mittelgrosses Unternehmen erarbeiten wir Kundenlösungen mit modernster Technologie (3 D-CAD/CAM, SAP).
In unserem technischen Bereich haben wir folgende herausfordernde Stelle offen:

PROJEKTINGENIEUR/-IN

Ihr Job: *Projektleitung umfassend Offertphase*
Verhandlungen mit internationaler Kundschaft
Entwicklung bis zur Inbetriebnahme
Dokumentation

Ihr Profil: *Technische Grundausbildung mit entsprechender Weiterbildung und Erfahrung*
gute F- Sprachkenntnisse
Kommunikationsfähigkeit und Verhandlungsgeschick
Bereitschaft zum Reisen
Kenntnisse im Bereich Pharma oder Klimatechnik von Vorteil

Ihre Stärken: *Freude am Organisieren*
initiativ, flexibel
zielorientiertes Arbeiten
Unternehmerisches Denken und Handeln

006-274558

Sind Sie an dieser lebhaften, anspruchsvollen Tätigkeit und Zukunft interessiert? Frau Heidi Gehbauer freut sich auf Ihre schriftliche Bewerbung.
HAMO AG, Bielstrasse 76, 2542 Pieterlen

Cherchons pour tout de suite ou à convenir

cuisinier/ère
boulanger-pâtissier
extra
aide de cuisine
polyvalents

pour nos divers restaurants.
Envoyer dossier à: Restaumobile, D. & M. Somville, rue des Parcs 1, 2000 Neuchâtel ou appelez au tél. 032/725 00 90.

028-236922

KELLY SERVICES

Bien plus qu'un job!

Sollicités par plusieurs entreprises de la région, nous cherchons des

- **Ferblantiers**
- **Installateurs sanitaires**
- **Menuisiers**
- **Charpentiers**

Vous êtes au bénéfice d'un CFC, ou d'une solide expérience, alors contacter Sébastien Ducommun qui vous renseignera sur ces postes fixes et temporaires.

028-236908 ANEPT

Rue St-Honoré 2 - 2000 Neuchâtel 032/729 80 80

usse

Nous cherchons
un paysagiste
connaissant la taille fruitière.
Entrée tout de suite.
Martin S. à r. l.
2024 Saint-Aubin
Tél. 032/835 11 80.

028-236833

Arts graphiques

Pour compléter notre corps enseignant à La Chaux-de-Fonds, nous cherchons pour entrée immédiate ou à convenir

un/une enseignant/e

pour animer des cours d'

allemand

de tous niveaux et à destination de différents publics :

cours srandard, intensifs, de langue commerciale, cours en entreprise, et de préparation aux examens du Goethe Institut.

Les candidats(es) pouvant faire valoir une expérience de l'enseignement aux adultes et aux enfants voudront bien envoyer leurs offres détaillées à la responsable pédagogique, Madame Brigitte Ballot

école-club migros

Ecole-club Migros
Rue Jaquet-Droz 12
2300 La Chaux-de-Fonds
Tél. 032 / 911 10 00

028-236805

TSR 1

7.00 Minizap *152256* **8.00** Télétubbies *386411* **8.20** Euronews *4987169* **8.35** Top Models *2474332* **9.00** Le pénitent. Film de Hugues de Laugardière *4087492* **10.25** Euronews *1007275* **10.45** Les feux de l'amour *8181614* **11.30** Sous le soleil *3810985*

12.20 Tous sur orbite *4961546*
12.30 TJ Midi *179430*
12.50 Le monde selon Georges *9942430*
13.10 Les anges du bonheur *9548091*
14.00 Walker Texas Ranger *7129459*
14.45 Continent bleu Mon océan, ma liberté *8482091*
15.40 Le renard *8794121*
16.45 Sabrina *6548695*
17.10 Le flic de Shanghaï *2470701*
17.55 Friends *877188*
18.25 Top Models *858053*
18.55 Tout en région *928237*
19.15 Tout sport *1455782*
19.30 TJ-Soir/Météo *702817*
20.05 A bon entendeur *546508*

20.35 *781633*

Coup de foudre et conséquences

Film de Andrew Tennant, avec Matthew Perry, Salma Hayek, Jon Tenney

Un architecte rigoureux et carriériste tombe sous le charme brûlant d'une belle mexicaine désinvolte et rebelle

22.25 Verso *942898*
Bienheureux bigame; Funky Psy; Les hommes et l'hygiène; Mon premier opéra; Bébés, roulotte et compagnie
23.00 Millenium *595614*
23.45 Macadam Gypsies L'heureuse vie de bohème à la retraite *127546*
0.35 Soir Dernière *3304473*

TSR 2

7.00 Euronews *93707898* **8.15** Quel temps fait-il? *34659362* **9.00** Euronews *87466527* **10.00** Fans de foot *48977053* **10.35** Temps présent: la guerre secrète du kidnapping *56500140* **11.30** Euronews *65935430* **11.45** Quel temps fait-il? *34805053*

12.00 Euronews *91449985*
12.15 L'italien avec Victor *32090121*
Prenotazione
12.30 La famille des collines *48584527*
La grande rose
13.20 Les Zap *22554072*
Les nomades du futur; Hercule; Charlie
17.00 Les Minizap
L'île de Noé
Waldo *37926237*
18.00 Les Maxizap
Michel Strogoff *17980850*
18.30 Télétubbies *17905169*
19.00 Videomachine *50550898*
19.30 Le Schwyzerdütsch avec Victor
S'Rendez-vous D'Färe *31115492*
20.05 Tintin au pays de l'or noir (1/2)
Dessin animé *62716850*

20.30

Intégrales coulisses

Jean-Marie Bigard *31124140*

Divertissement réalisé par Bruno Ducourant

Portrait de l'artiste avec de larges extraits de spectacle, côté cour, et la découverte de l'homme, côté jardin

21.25 Inagina, l'ultime maison du fer *63965614*
22.15 Tous sur orbite *13150850*
22.20 Tout sport *24925695*
22.30 Soir Dernière *87718546*
22.50 Tout en région *67849072*
23.10 Zig Zag café *61970053*
0.05 Textvision *71897473*

TF1 France 1

6.40 Info *73391121* **6.50** Jeunesse *53022782* **9.05** Contre vents et marées *74935411* **10.20** Balko *59992324* **11.20** Dallas: le président *65755625* **12.10** Tac O Tac *96993256*

12.15 Le juste prix *41419237*
12.50 A vrai dire *49311188*
13.00 Journal/Bien jardiner/Météo *69871237*
13.42 Bien jardiner *212145695*
13.50 Les feux de l'amour *46797140*
14.35 Arabesque *47697362*
Sur le sentier de la guerre
15.25 Magnum *63003237*
Pas de neige à Hawaï
16.10 Pacific blue *86845256*
16.55 Sunset Beach *33603508*
17.40 Melrose Place *66152324*
18.30 Exclusif *53143256*
19.05 Le bigdil *11644527*
19.55 Clic et net *49151904*
20.00 Journal/Les courses/Météo *74940695*

20.50

Jack *82227817*

Film de Francis Ford Coppola, avec Robin Williams, Diane Lane, Jennifer Lopez, Brian Kerwin

Affecté d'une étrange maladie, Jack, 10 ans, a l'apparence d'un homme de quarante ans. Parviendra-t-il à s'intégrer?

22.55 Le droit de savoir Enquête sur le marché des ados, des clients de marque! *80118701*
0.15 Les rendez-vous de l'entreprise *85366218*

0.40 TF1 nuit *75462638* **1.00** Clic & Net *43038096* **1.05** Reportages *75486218* **1.25** Très chasse *67883812* **2.15** Les aventures de Caleb Williams *40754638* **3.35** Histoires naturelles *27135980* **4.35** Musique *68448102* **4.55** Histoires naturelles *27786744* **5.50** Elisa, un roman photo *91671893* **6.15** Les années fac *35174367*

2 France 2

6.30 Télématin *39518017* **8.35** Amoureusement vôtre *36258053* **9.00** Amour, gloire et beauté *24744275* **9.30** c'est au programme *18927275* **10.55** Flash info *82225275* **11.00** Motus *79187782* **11.40** Les Z'amours *16229256* **12.05** Un livre, des livres *96992527* **12.10** 1000 enfants vers l'an 2000 *15822324*

12.20 Pyramide *50762411*
12.50 Paroles de terroir *49302430*
13.00 Météo/Journal *69873695*
13.55 Inspecteur Derrick *91261237*
14.55 Le renard *72263140*
16.00 Tiercé *87160614*
16.10 La chance aux chansons *86843898*
16.55 Des chiffres et des lettres *58170072*
17.25 Cap des pins *53134633*
18.00 Friends *15530850*
18.25 Nash Bridges *16992966*
19.10 1000 enfants vers l'an 2000 *41826898*
19.15 Qui est qui? *20279898*
19.50 Un gars, une fille *13705411*
20.00 Journal/Météo *74948237*

20.50

Pirates *82226188*

Film de Roman Polanski, avec Walter Matthau, Cris Campion, Damien Thomas

Mille péripéties rythment cette superbe épopée des mers où d'attachants pirates subissent les revers d'un destin malicieux

23.00 Alors, heureux? *91741527*
0.35 Journal *54747096*
1.00 Le Bivouac *23485367*
6e étape

1.45 Mezzo l'info *62387676* **2.00** L'oiseau rare *37629305* **2.25** Les Z'Amours *19021541* **2.55** Pyramide *65552560* **3.25** Heimat *52609164* **4.30** 24 heures d'info *83485893* **4.50** Heimat *74408763* **5.50** La Chance aux chansons *74276251*

3 France 3

6.00 Euronews *16674701* **6.40** Les Minikeums *40089256* **8.45** Un jour en France *39204782* **9.45** Comment ça va aujourd'hui? *64309140* **9.50** Les Brigades du Tigre *50883492* **10.45** La croisière s'amuse nouvelle vague *39244362* **11.30** Bon appétit, bien sûr *13159879*

11.55 Le 12/13 *37768275*
13.20 Régions.com *40952701*
13.50 C'est mon choix *46799508*
14.35 Keno *85343817*
14.40 Longarm, shérif fédéral *10379492*
Téléfilm de Virgil Vogel, avec John T. Terlesky
15.50 Saga-cités *92458148*
16.15 Les zinzins de l'espace *45447072*
16.35 Les minikeums *18245324*
17.40 Dakar *30874492*
18.10 Comment ça va aujourd'hui? *42603633*
18.20 Questions pour un champion *62429121*
18.45 Un livre, un jour *42690169*
18.55 19/20 *83305140*
20.05 Fa si la *78683546*
20.35 Tout le sport *49122492*
20.40 Dakar *64332904*

21.00

Les princesses du cirque *76146459*

Divertissement réalisé par Ken Osbourne

Chaque année à Stockholm, cet événement réuni exclusivement des femmes, les plus belles femmes du cirque!

22.35 Soir 3/Météo *41144508*
23.10 Comment ça va? L'oreille cassée *41223898*
0.05 Libre court *41367034*
0.25 Le magazine olympique *95864947*
0.55 Nocturnales *15873893*
Maurice Ravel

5 La Cinquième

6.25 Langue: italien *65701427* **6.45** Ça tourne Bromby *53297343* **8.10** Les écrans du savoir *90061782* **10.00** Le vent *21982633* **10.50** Ripostes *37308607* **11.45** Cellulo *76544121* **12.15** Le monde des animaux *93752985* **12.45** 100% question *96362508* **13.10** Les mineurs de glace *62113817* **13.40** Le journal de la santé *48939430* **14.00** Les dessous de la terre *65831614* **14.30** La cinquième rencontre *51396527* **15.30** Entretien *65810121* **16.00** Bienvenue au grand magasin (1/4) *65811850* **16.30** Alf *42988099* **16.55** Galilée *44137237* **17.10** Qu'est-ce qu'on mange? *84256343* **17.25** 100% qestion *42787898* **17.55** Côté cinquième *95443237* **18.30** Le monde des animaux *99508411* **18.56** C'est quoi, la France? *188630256*

Arte

19.00 Archimède *865850*
19.45 Arte info *290817*
20.15 Quand la nature se déchaine (2/4) La vague mortelle *452459*
20.40 Les enfants d'Hillbrow *485072*

22.15-0.45

Théma

Melvin Van Peebles

22.16 Classé X *105493701*
«Entrez dans mes chaussures de Nègre et essayez de voir avec mes yeux» Documentaire
23.10 Sweet Sweetback's Baadasssss Song *5410966*
Unique et légendaire fiction contemporaine du «Black Power», de et avec Melvin Van Peebles
0.45 L'homme qui court
Paria à Hollywood, idole dans le ghetto, Melvin Van Peebles étudia l'image que lui renvoyait le cinéma *1789034*
1.15 Les cavaliers de l'apocalypse (R)
Téléfilm *5323928*

6 M 6

8.00 M6 express *37422459* **8.05** M comme musique *90140508* **9.00** M6 express *32542324* **9.35** M comme musique *93821492* **10.00** M6 express *39673072* **10.05** M comme musique *53990817* **10.30** M6 Kid *81774898* **11.00** M6 express *20176879* **11.05** M comme musique *70606459* **11.50** M6 express *31341508* **11.55** Météo *13442430* **12.05** Joyeuse pagaille *82774324*

12.35 Docteur Quinn, femme médecin La paix des cimes *10756966*
13.30 D'amour et de courage *12955701*
Téléfilm de H. Gordon Boos
15.10 Models Inc. *28354891*
Strictement professionnel
16.00 M comme Musique *66550324*
17.40 Les Bédés de M6 *96847091*
18.30 Sliders: les mondes parallèles *57776072*
Un monde au féminin
19.20 Susan! *92216633*
19.50 Sécurité *35203362*
19.54 6 minutes/Météo *426229411*
20.10 Une nounou d'enfer *40397091*
20.40 E=M6 découverte *60751898*

20.50

Fréquenstar Spécial Patrick Bruel *92204898*

Divertissement présenté par Laurent Boyer

22.50 L'homme au double visage *79825072*
Téléfilm de Claude Guillemot, avec Xavier Deluc, Arielle Dombasle

0.30 Capital *48205367* **2.20** Culture pub *56265947* **2.45** M comme musique *55365560* **3.05** Mike Stern *25362299* **4.10** Bahia *19892096* **5.05** Fréquenstar *28693299* **6.00** M comme Musique *23595164*

TV 5 Europe

6.30 Télématin *95162633* **8.00** Journal canadien *52960850* **8.30** Découverte *67159188* **9.05** Zig Zag Café *64190527* **10.00** Journal *45935188* **10.15** Dites-moi *78202576* **11.00** Claire Lamarche *61145817* **12.00** Infos *51349850* **12.05** 100% Questions *33372546* **12.30** Journal France 3 *14428275* **13.00** Infos *70231695* **13.05** Documentaire *33993614* **14.00** Journal *92644121* **14.15** La minute de vérité. Cinéma *59373701* **16.00** Journal *44118782* **16.15** Questions *65144091* **16.30** Taxi pour l'Amérique *35714904* **17.05** Pyramide *78541985* **17.30** Questions pour un champion *35785492* **18.00** Journal *46747343* **18.15** Cinéma *77821879* **20.00** Journal suisse *84470091* **20.30** Journal France 2 *84479362* **21.00** Infos *42302427* **21.05** Temps Présent *99147558* **22.00** Journal *70462256* **22.15** Fiction policier: Nestor Burma *98679091* **0.00** Journal belge *35762541* **0.30** Soir 3 *75798164* **1.00** Infos *78518831* **1.05** Fiction policier *46667676* **3.00** Infos *33275541* **3.05** Courant d'art *39612725* **3.30** Alice *67756015*

Eurosport

7.00 Sport matin *4758695* **8.30** Rallye Raid Dakar, 5e étape *476121* **9.00** Tennis de table *272633* **10.30** Saut à ski. Coupe du monde, Engelberg *244850* **12.00** Rallye Raid Dakar *491430* **12.30** Football: Euro Legends *859430* **13.30** Course sur place *835850* **14.30** Course sur galce. Trophée Andros *428459* **15.00** Combiné nordique. Saut à ski à Val di Fiemme *7392695* **16.45** Biathlon. Relais dames et messieurs à Oberhof *7021817* **18.00** Combiné nordique. Saut à ski à Val di Fiemme *874614* **18.30** Basketball. NBA Action *882633* **19.00** Combiné nordique. Saut à ski à Val di Fiemme *385463* **20.00** Courses de camions *247546* **20.30** Football. Tournoi international. Rosenborg (Norvège) - Croatia Zagreb *603891* **22.30** Rallye Raid, 6e étape *226053* **23.00** Boxe. *676169* **0.00** Special Steffi Graf *533454* **1.00** Rallye Raid *3299218*

ShowView: mode d'emploi

Une fois les indicatifs des canaux ShowView introduits dans votre vidéo, il vous suffira de taper le code ShowView accolé à l'émission que vous souhaitez enregistrer pour programmer votre vidéo.
Pour plus d'informations, prenez contact avec le spécialiste qui vous a vendu votre appareil.

ShowView™, Copyright (1997) Gemstar Development Corporation

Canal +

7.00 Le journal de l'emploi *82127072* **7.05** Teletubbies *81702256* **7.30** Le vrai journal *56805904* **8.15** Surprises *61298850* **8.30** La bohème. Film *26452275* **10.10** La faille. Film *89139459* **12.05** H. Comédie *90863324* **12.25** Infos *71881508* **12.30** Le journal du cinéma *45989071* **12.40** Un autre journal *58911140* **13.40** Le journal de l'emploi *96186169* **13.45** Bimboland. Film *80054492* **15.15** Jamel Show *76357169* **16.15** Quartier libre Agnès Michaux. Ouvre les yeux. Film *18378782* **18.15** Infos *64638966* **18.20** Nulle part ailleurs *32593275* **19.05** Le journal du sport *28595614* **19.10** Nulle part ailleurs *26591091* **20.15** Football *91545492* **22.50** Flubber. Film *57395695* **0.20** Football *71383928* **2.00** Football américain *68979893* **4.05** Comme une bête. Comédie *13061812* **6.05** Surprises *30641763* **6.15** Total Recall 2070. Série *91723386*

RTL 9

Pas d'émission le matin
11.50 Cas de divorce *98608324* **12.20** Hélène et les garçons *14889035* **12.45** Woof *40553324* **13.10** Le Renard *86737508* **14.15** Un cas pour deux *11382607* **15.20** Derrick *94040701* **16.20** La Saga des Mc-Gregor *14748091* **17.10** Les nouvelles aventures de Lassie *91203459* **17.35** Roseanne *21875188* **18.05** Top Models *64071237* **18.30** Supercopter *45699188* **19.25** Les nouvelles filles d'à côté: La dose prescrite *10598817* **19.50** La vie de famille *10578053* **20.15** Friends: Celui qui était à Las Vegas *43142527* **20.40** Mort annoncée. Film de Ruben Preuss, avec Daniel Baldwin *66058850* **22.20** Abus de pouvoir. Film de Brian Trenchard-Smith *99005343* **23.50** Confessions érotiques *42506237* **0.20** Les nouvelles filles d'à côté *71463473*

Monte Carlo

9.30 Papa revient demain *47601140* **10.00** Les Rangers du Texas. Téléfilm *85727492* **11.35** Alice et les Hardy Boys *77387275* **12.00** Petite fleur *47622633* **12.30** Récré Kids *79487527* **13.55** 3 minutes pour changer le monde **13.45** Téléachat *34148546* **14.15** Papa revient demain *88673411* **14.40** Images du Sud *17926430* **14.50** Sans famille *79422879* **15.45** Légendes vivantes d'outre-mer *25281099* **16.15** Les règles de l'art *47268850* **17.10** Papa revient demain *61269614* **17.35** Petite fleur *38158411* **18.05** Alice et les Hardy Boys *82053188* **18.30** Légendes vivantes d'outre-mer *17903701* **19.00** La panthère rose *84994701* **19.10** Flash infos *89606411* **19.30** Hercule Poirot *57608324* **20.25** La panthère rose *99562985* **20.35** Pendant la pub *16515121* **20.55** Loin de la maison. Film *89158275* **22.25** Sud *35063508* **23.45** Sans famille *77579695*

Planète

7.35 Envoyé spécial au paradis *97664275* **8.10** Télévision, histoires secrètes *67698898* **9.15** Arsenic et vieille montagne *29455850* **10.15** Un siècle... *65286343* **11.10** 5 colonnes à la une *73009121* **12.05** La boîte de merde *19839530* **12.30** Signes personnages *24596614* **13.00** Welfare, l'aide sociale *56004169* **14.40** Etre Chinois aujourd'hui *51477091* **15.30** Vertical *33337324* **16.20** Voyage d'enfer à Edgewood *60351148* **17.15** Des bateaux et des hommes *48579782* **18.10** Perspectives américaines *36860546* **19.05** Des hamburgers au Zimbabwe *24330053* **20.00** Papapapa *53290481* **20.30** Société *34086633* **21.25** Simon Wiesenthal *34009463* **22.25** Jazz sous influences *85804966* **23.00** Les amants d'assises *46788121* **0.25** Les femmes de Baktapur *67071589* **0.55** Le négociateur *16283744*

SF 1

8.00 Wetterkanal **10.00** Schweiz aktuell **10.30** Katrin ist die Beste **11.20** Eine starke Familie **11.45** Die Simpsons **12.10** Streetlive **12.35** TAF minigame **13.00** Tagesschau **13.15** TAFakzent **13.40** Risiko **14.40** Lindenstrasse **15.15** Jede Menge Leben **15.40** Schlosshotel Orth **16.30** TAFlife **17.00** Archibald, der Detektiv **17.10** Rupert der Bär - der Liebling der Kinder **17.40** Gutenacht-Geschichte **17.50** Tagesschau **17.55** Katrin ist die Beste **18.45** Telesguard **19.00** Schweiz aktuell **19.30** Tagesschau/Meteo **20.00** Siska **21.05** Kassensturz **21.35** Voilà **21.50** 10 vor 10 **22.20** Der Club **23.40** Nachtbulletin/Meteo

TSI

7.00 Euronews **11.10** Textvision **11.15** Maddalena **12.00** Mr. Cooper **12.30** Telegiornale/Meteo **12.45** Amici miei **13.40** Manuela **14.25** Gli amici di papà **14.50** Ricordi **15.25** Amici miei **16.00** Telegiornale **16.10** Amici miei **16.50** La signora in giallo **17.40** Amici miei **18.00** Telegiornale **18.10** I quattro re **18.50** Oggi sport **19.00** Il Regionale **19.30** Il Quotidiano **20.00** Telegiornale/Meteo **20.40** Era. Ora **22.00** Law & Order **22.50** Telegiornale/Meteo **23.10** Walker, Texas Ranger **23.55** Textvision

ARD

9.55 Wetterschau **10.03** Brisant **10.20** Sohn des Spartacus. Monumentalfilm **12.00** Tagesschau **12.15** Buffet **13.00** Mittagsmagazin **14.03** Wunschbox **15.00** Tagesschau **15.15** Abenteuer Wildnis 16. Fliege **17.00** Tagesschau **17.15** Brisant **17.43** Regionale Information **17.55** Verbotene Liebe **18.25** Marienhof **18.55** Die Kommissarin. Krimiserie **19.52** Wetter **20.00** Tagesschau **20.15** Julia: eine ungewöhnliche Frau **21.05** Pleinten, Pech und Pannen **22.00** Plusminus **22.30** Tagesthemen **23.00** Boulevard Bio **0.00** Die lieben Kollegen **0.25** Nachtmagazin **0.45** Chronik der Wende **1.00** Zwei Herzen auf der Flucht. Melodrama **2.20** Wiederholungen

ZDF

9.05 Wir würden Sie entscheiden? **10.03** Die Schwarzwaldklinik **10.50** Der Bergdoktor **11.35** Geniessen auf gut Deutsch **12.00** Heute mittag **12.15** Drehscheibe Deutschland **13.00** Mittagsmagazin **14.00** Gesundheit! **14.15** Discovery **15.00** Heute-Sport **15.10** Streit um drei - Top Ten **16.00** Heute **16.15** Risiko **17.00** Heute-Wetter **17.15** Hallo Deutschland **17.45** Leute heute **18.00** Herzschlag **19.00** Heute **19.20** Wetter **19.25** Nesthocker **21.00** Frontal **21.45** Heute-Journal **22.15** Feuerprobe **22.45** Dokumentation **23.15** Lust auf Liebe. Film **0.00** Heute nacht **0.15** Liebe nach Fahrplan. Film **1.45** Neues **2.15** Wiederholungen

SWF

14.00 Floris Zapp Zarapp **14.35** Die Littles **15.00** Tagesschau **15.15** Jugend zwischen Kunst und Kriminalität **15.45** Kaffee oder Tee? **16.00** Aktuell **16.05** Kaffee oder Tee? **17.00** Tagesschau **17.15** Kaffee oder Tee? **18.00** Aktuell **18.05** Hierzuland **18.15** Was die Grossmutter noch wusste **18.44** Menschenskinder **18.50** Treffpunkt **19.20** Landesschau **19.45** Aktuell **20.00** Tagesschau **20.15** Reisewege **21.00** Zeiträume **21.30** Aktuell **21.45** Kein schöner Land **22.30** Teleglobus **23.00** Aktuell **23.05** Menschen und Strassen **0.05** Wiederholungen

RTL D

6.00 Punkt 6 **6.30** Guten Morgen Deutschland **7.00** Punkt 7 **7.30** Reich und Schön **7.55** Unter uns **8.25** Gute Zeiten, schlechte Zeiten **9.00** Mein Morgen **10.30** Sabrina **11.30** Familien Duell **12.00** Punkt 12 **13.00** Die Oliver Geissen Show **14.00** Birte Karalus **15.00** Bärbel Schäfer **16.00** Hans Meiser **17.00** Die Nanny **17.30** Unter uns **18.00** Guten Abend **18.30** Exclusiv **18.45** Aktuell **19.10** Explosiv **19.40** Gute Zeiten, schlechte Zeiten **20.15** Doppelter Einsatz **22.15** Quincy **23.15** Magnum **0.10** Nachtjournal **0.40** Golden Girls **1.10** Mary Tyler Moore **1.35** Die Nanny **2.00** Bärbel Schäfer **2.50** Nachtjournal **3.20** Hans Meiser **4.10** Birte Karalus **5.10** Explosiv-Weekend

SAT 1

9.00 Jake und McCabe **10.00** Wolffs Revier **11.00** Jörg Pilawa **12.00** Vera am Mittag **13.00** Sonja **14.00** Ricky! **15.00** Star Trek **16.00** Baywatch **17.00** Jeder gegen jeden **17.30** 17:30 **18.00** Richterin Barbara Salesch **18.30** Nachrichten **18.50** Täglich ran **19.00** Blitz **19.40** Echt wahr **20.15** Kinderraub in Rio. Thriller **22.15** Akte 2000/2 **23.15** Die Harald-Schmidt-Show **0.15** Frasier **0.45** Ran **1.10** Big Valley **2.05** Wiederholungen

Cartoon

6.00-20.45 Dessins animés

TCM

20.45 Tarzan et le safari perdu. De Bruce Humberstone, avec Gordon Scott, Yolande Donlan (1957) **22.05** Au revoir, Monsieur Chips. De Sam Wood, avec Robert Donat, Greer Garson **0.00** La loi du Seigneur. De William Wyler, avec Erica Nic, Nika Mina (1956) **2.20** Boomtown. De Jack Conway, avec Clark Gable, Spencer Tracy (1940) **4.20** La fiancée du vampire. De Dan Curtis, avec Jonathan Frid, Grayson Hall (1970)

RAI 1

6.00 Euronews **6.30** Tg 1 **6.40** Unomattina **8.30** Tg 1 - Flash **10.00** Stella solitaria. Film **11.30** Tg 1 **11.35** La vecchia fattoria **12.25** Che tempo fa **12.30** Tg 1 - Flash **12.35** La signora in giallo. Telefilm **13.30** Telegiornale/Economia **14.05** Giocajolly **14.35** Alle 2 su Raiuno **16.00** Solletico **17.00** Zorro **17.45** Oggi al Parlamento **18.00** Tg 1 **18.10** Prima **18.35** In bocca al lupo! **20.00** Tg 1 **20.35** Il fatto **20.40** In bocca al lupo **20.50** «Circus» **23.05** Tg 1 **23.10** Taratata **0.15** Tg 1 **0.40** Agenda **0.50** Il grillo **1.20** Sottovoce **1.50** Prove tecniche di trasmissione

RAI 2

7.00 Go-cart Mattina **10.35** Rai educational **10.35** Un mondo a colori **10.50** Medicina 33 **11.15** Tg 2 - Mattina **11.30** Anteprima I Fatti Vostri **12.00** I Fatti Vostri **13.00** Tg 2 - Giorno **13.30** Costume e società **13.45** Salute **14.00** Sport Vela. America's Cup **15.00** Lotto **15.10** Fragole e Mambo **16.00** Tg Flash **16.05** La vita in diretta **18.10** In viaggio con Sereno variabile **18.30** Tg 2 flash **18.40** Sportsera **19.00** Jag **20.00** Friends **20.30** Tg 2 - Sera **20.50** Il rumore dei ricordi. Film TV **22.50** In filo de Arianna **23.50** Tg 2 notte **0.20** Neon Cinema **23.50** Tg2 **0.25** Oggi al parlamento **0.45** Vela **3.30** Rainotte. Italia interroga. LavorOra **3.40** Diplomi universitari a distanza

Cinque

6.00 Tg 5 - Prima pagina **8.00** Tg 5 - Mattina **8.45** La casa dell'anima **8.55** Cosby Indaga **10.05** Maurizio Costanzo show **11.30** Un detective in corsia. Telefilm **12.30** I Robinson **13.00** Tg 5 **13.40** Beautiful **14.10** Vivere **14.40** Uomini e donne **16.00** Un figlio tutto mio. Film TV **18.00** Verissimo **18.40** Passaparola **20.00** Tg 5 **20.30** Striscia la notizia **21.00** Avvocato porta. TV **22.45** Finché c'è Ditta c'è speranza **23.15** Maurizio Costanzo show **1.00** Tg 5 **1.30** Striscia la notizia **2.00** La casa dell'anima **2.20** Missione impossibile. Film TV **3.10** La baia dei delfini **4.15** Tg 5 notte **4.45** Verissimo **5.30** Tg 5

RTVE

7.30 Telediario **9.00** Los desayunos de TVE **9.50** TV educativa: la aventura del saber **10.50** Plaza Mayor **11.20** Saber vivir **12.45** Asi son las cosas **13.30** Telediario internacional **13.55** Saber y ganar **14.25** Corazón de invierno **15.00** Telediario **15.55** Isabella, mujer enamorada **17.30** Barrio sesamo **18.00** Tricolos **18.30** Telediario **18.55** Asu salud **19.25** El precio justo **20.00** Gente **21.00** Telediario 2 **21.50** Estamos en directo **22.20** La escalera mecanica **1.15** Telediario 3 **2.00** La botica de la abuela **2.30** Guadalupe **4.00** Anos vividos **5.00** Acercarse a la musica **5.30** Mujeres en la historia

RTP

R**8.00** Acontece **8.15** Made in Portugal **9.30** Jogo falado **10.45** Contra Informação **11.00** Noticias **11.15** Praça da Alegria **14.00** Jornal da Tarde **14.45** Em 1a Mão **16.15** Junior **16.45** Cabaret **17.45** Jornal da Tarde **18.30** O Campeão **19.15** Caderno Diário **19.30** Reporter RTP **20.00** Noticias Portugal **20.30** A lenda da Garça **21.00** Telejornal **22.00** Contra Informação **22.05** Vamos dormir «Os Patinhos» **22.15** Sub 26 **23.45** Remate **23.55** Economia **0.00** Acontece **0.15** Jornal **1.00** Nomes da Nossa Gente **1.30** Terreiro do Paco **3.00** 24 horas **3.30** Contra Informação **3.35** Vamos Dormir **3.45** A lenda da Garça **4.15** Remate **4.30** Acontece **4.45** economia RTP **5.00** Regiões **5.45** O Campeão **6.30** Reporter RTP **7.00** 24 Horas

Canal Alpha +

8.00-12.00 Journal régional de la semaine en boucle **18.45, 19.56** Présentation des programmes **18.48** Sans commentaires **19.00, 20.00** Cours de la bourse et des devises **19.00, 19.14, 19.28, 19.42, 20.30, 20.44, 21.30, 21.44** Journal régional et météo A la découverte des entreprises neuchâteloises **19.27** Publi-reportage **20.00, 21.00** Mémoire de CA+: 1988, présentation de la commune de Bôle **22.00, 22.30** Israël et la Bible: les énigmes de Qumran

TeleBielingue

19.00 Nouvelles/ Nachrichten - Nouvelles régionales/Regionalen Hachrichten - Interview - Météo - Agenda
19.30 Reprise des émissions et diffusion en boucle toutes les demi-heures, jusqu'à **13.00**

Trait d'union

18.30, 22.30 Il était une fois le millénaire. Extrait du spectacle des écoles enfantines de Courtételle **18.42, 22.42** Adrenaline spécial Boardcross **19.09, 23.09** Freezone. Funk - DJ Hype **19.32, 23.32** Star TV. Best of avec Star Wars, Fight Club ou Matrix **20.02, 0.22** Fin

URGENCES

POLICE: 117.
URGENCES-SANTÉ ET AMBULANCE: 144.
FEU: 118.
INTOXICATION: 01 251 51 51.
LA MAIN TENDUE: 143.
VIOLENCES: Centre de consultations LAVI - aide aux victimes. 889 66 49 ou 919 66 52 ou La Main Tendue (143) ou la police (117). S.O.S. racket-violence, tél 079/270 92 06.
NEUCHÂTEL. Pharmacie de service: Vauseyon, rue des Poudrières, 8-20h (en dehors de ces heures, le n° 722 22 22 renseigne). Médecin de garde: 722 22 22. Dentiste de garde: 722 22 22. Permanence ophtalmique: 722 22 22. Hôpitaux: Cadolles (policlinique médicale et chirurgicale) 722 91 11, Pourtalès (policlinique chirurgicale, pédiatrique et gynécologique) 727 11 11, Providence 720 31 11.
DISTRICT DE BOUDRY. Pharmacie de garde: pour les urgences et l'ouverture de la pharmacie de garde, le n° gratuit 0800 832 800 renseigne. Les dimanches et jours fériés, la pharmacie de garde est ouverte de 11h à 12h et de 18h à 18h30. Médecin de garde de la Basse-Areuse: 842 17 42. Médecin de garde de la Côte neuchâteloise: 730 16 30. Médecin de garde région Bevaix-Béroche: 835 14 35. Dentiste de garde: 722 22 22. Hôpital de la Béroche: 835 11 27.
ENTRE-DEUX-LACS. Pharmacie du Landeron 752 35 35 (le soir uniquement sur appel téléphonique). Permanence médicale: votre médecin habituel.
DISTRICT DU VAL-DE-RUZ. Médecin de garde: du lu au sa de 18h à 8h, Dr J. Raetz, Cernier, 853 21 24. Dentiste de garde: 722 22 22. Pharmacie de service: la police renseigne au 888 90 00. Permanence médicale: votre médecin habituel ou hôpital de Landeyeux 853 34 44.
DISTRICT DU VAL-DE-TRAVERS. Pharmacie de garde: 888 90 00. Hôpital et maternité, Couvet: 864 64 64. Urgences-santé et ambulance: 144. Médecin de garde: 888 90 00. Permanence médicale: votre médecin habituel. Dentiste de garde: 722 22 22 à Neuchâtel ou 913 10 17 à La Chaux-de-Fonds.
LA CHAUX-DE-FONDS. Pharmacie de service: des Forges, Charles-Naine 2a, jusqu'à 19h30 (en dehors de ces heures, 913 10 17). Permanence médicale et ophtalmologique: 913 10 17. Hôpital: 967 21 11. Clinique Lanixa: 910 04 00. Permanence gynécologique: 913 10 17. Dentiste de garde: 913 10 17.
LE LOCLE. Pharmacie de service: Mariotti, jusqu'à 20h (en dehors de ces heures, 931 10 17). Permanence médicale: 117 ou hôpital 933 61 11. Dentiste de garde: 931 10 17.
JURA BERNOIS.
CORGÉMONT. Médecin: Dr Ennio Salomoni 489 17 66 ou Dr de Watteville 489 11 67.
COURTELARY. Médecin: Dr Bernacki-Dzewiecka, 944 11 42 ou Dr Ruchonnet 944 10 10.
SAINT-IMIER. Pharmacie de service: renseignements au 111. Médecin de service: 079 240 55 45 (24h/24h). Urgence et ambulance: 942 23 60. Hôpital: 942 24 22.
SONCEBOZ. Médecin: Dr Ivano Salomoni, 489 24 24.
TRAMELAN. Pharmacie: Schneeberger, 487 42 48 ou von der Weid, 487 40 30. Médecin: Dr Graden, 487 51 51, Dr Meyer 487 40 28 ou Dr Geering, 487 45 45.
JURA - LES BREULEUX. Médecin: Dr Tettamanti 954 17 54.
LE NOIRMONT. Pharmacie: Saint-Hubert, 953 12 01. Médecin: Dr Bosson, 953 15 15.
SAIGNELÉGIER. Pharmacie: des Franches-Montagnes, 951 12 03. Médecin: Dr Rossel 951 12 84, Dr Meyrat, 951 22 33, Dr Anker 951 22 88 ou Dr Kovats, 951 15 50. Ambulance: 951 22 44. Hôpital: 951 13 01.
SUD DU LAC.
HAUT ET BAS-VULLY. Médecin de garde: 026 670 32 00. Ambulance: 026 670 25 25.
AVENCHES. Service du feu: 117 ou 026 675 12 21.
VÉTÉRINAIRE DE GARDE: le téléphone de votre vétérinaire renseigne.
Toutes les autres informations pratiques, non ponctuelles, sont publiées au début de chaque mois (sur une page à conserver).

AUJOURD'HUI

NEUCHÂTEL
Patinoires du Littoral: extérieur, fermé; intérieur, 9-11h45/13h45-15h30.
Musée d'art et d'histoire: de 12h15 à 13h15, les mardis du musée - «Hommage à la galeriste Noëlla G.», visite commentée de l'exposition, par Walter Tschopp.

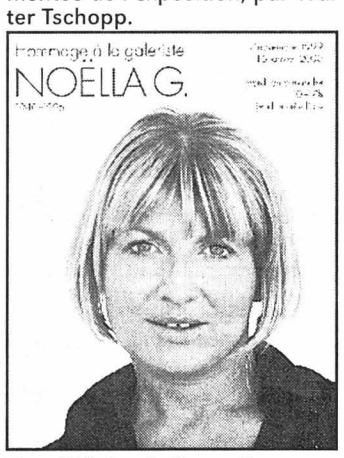

Faculté des lettres, Espace Agassiz: 14h15-16h, l'Uni du 3A - Au bout du fil: considération pour un nouveau millénaire», par Patrick Crispini, Chef d'orchestre-professeur.
LA CHAUX-DE-FONDS
Aula de l'Ecole professionnelle commerciale: 14h15-16h, l'Uni du 3A - «Fin de siècle, Art nouveau: décadents et symbolistes», par Pierre-Antoine Aellig, Professeur retraité, historien de l'art.
LE LOCLE
Casino-Théâtre: 20h30, La Revue de Cuche et Barbezat.

CINÉMAS

Le programme des films diffusés dans les salles de Neuchâtel figure dans la page des programmes TV.

LA CHAUX-DE-FONDS
ABC (967 90 42)
LA MALADIE DE SACHS. Ma 20h45. 12 ans. De M. Deville.
CORSO (916 13 77)
JAMES BOND 007 - LE MONDE NE SUFFIT PAS. 20h15. 12 ans. 6me semaine. De M. Apted.
LOVERS. 18h. 12 ans. Première suisse. De J.-M. Barr.
EDEN (91313 79)
TARZAN. 16h30. Pour tous. 7me semaine. De Ch. Buch et K. Lima.
QUI PLUME LA LUNE? 18h30. 16 ans. 2me semaine. De Ch. Carrière.
AMERICAN PIE. 20h45. 12 ans. 5me semaine. De P. Weitz.
PLAZA (916 13 55)
SIXIÈME SENS. 15h30-18h-20h30. 16 ans. Première suisse. De N. Syhamalan.
SCALA (916 13 66)
JUST MARRIED (OU PRESQUE). 15h-18h-20h30. Pour tous. 5me semaine. De G. Marshall.
DANS LA PEAU DE JOHN MALKOVICH. 15h-18h-20h15. 16 ans. Première suisse. De S. Jonze.
LE GÉANT DE FER. 16h. Pour tous. 4me semaine. De B. Bird.
PEUT-ÊTRE. 18h15-20h45. 16 ans. Première suisse. De C. Klapisch.
COUVET
COLISÉE (863 16 66)
CUBE. Je/ve/sa/di 20h30. 16 ans.
TARZAN. Sa 15h30, di 15h-17h30. Pour tous.
LA NEUVEVILLE
LE MUSÉE (751 27 50)
BUENA VISTA SOCIAL CLUB. Ve/sa/di 20h30. 7 ans. De W. Wenders.
BÉVILARD
PALACE
LE MONDE NE SUFFIT PAS. Ve/sa/di 20h30 (di aussi 16h). 12 ans. De M. Apted.
LES BREULEUX
LUX
TARZAN. Ve 20h30, sa 16h-20h30, di 16h-20h. 7 ans. De Walt Disney.
LE NOIRMONT
CINÉLUCARNE (953 11 84)
FIN AOÛT, DÉBUT SEPTEMBRE. Ma 20h30. 14 ans. De O. Assayas.
C'EST QUOI LA VIE? Je/ve/di 20h30. 14 ans. De F. Dupeyron.
SAINT-IMIER
ESPACE NOIR (941 35 35)
Relâche.
TAVANNES
CINÉMA ROYAL
ÇA COMMENCE AUJOURD'HUI. Ma 20h30 (VO). 12 ans. De B. Tavernier.
HANTISE. Ve/di 20h30, sa 21h. 16 ans. De J. De Bont.
TARZAN. Sa/di 17h. Pour tous. De Walt Disney.
TRAMELAN
CINÉMATOGRAPHE (487 45 61)
LE GÉANT DE FER. Me 17h. Dès 7 ans. De B. Bird.
LA BÛCHE. Me 20h, ve 20h30, sa 21h, di 17h. 12 ans. De D. Thompson.
BUFFALO 66. Je/di 20h, sa 18h (VO). 16 ans. De V. Gallo.
Pour plus d'informations, voir notre page "Cinéma" publiée chaque vendredi.

EXPOS/ DIVERS

NEUCHÂTEL
Bibliothèque publique et universitaire. «Grands livres d'oiseaux illustrés de la Renaissance au XIXe siècle», lu-ve 8-20h, sa 8-17h, jusqu'au 31.1. «Manuscrits de Jean-Jacques Rousseau» me/sa 14-17h, ou sur rdv. 717 73 00.
Ecole-club Migros. Diana Barina. Lu-je 8-20h30, ve 8-20h, sa 8-12h. Exposition jusqu'au 18.2.
Jardin botanique. Présentations permanentes, serres consacrées à Madagascar. Parc et serres ouverts tous les jours 9-17h. Serres fermées le lundi.
Office fédéral de la statistique. «6 milliards d'Hommes». Lu-ve 9-17h. Jusqu'au 31.3. Villa Lardy/salle Aimé Montandon. Huiles, gravures encre de Chine. L'après-midi ma-ve 14-17h sur rdv pris au Musée d'art et d'histoire à Neuchâtel.
BOUDRY
Pavillon d'information A5, cour de l'ancien collège, ma 14h45-18h30.
FRESENS
Home Chantevent. Jacques Tissot. Tous les jours 14-18h. Exposition jusqu'au 29.2.
MARIN
Papiliorama/Nocturama. Tous les jours 10-17h.
SAINT-AUBIN
Pavillon d'information A5, rue de la Poste, me 14h45-18h30.
SAINT-SULPICE
Vapeur Val-de-Travers. Visites du dépôt, tous les samedis 9-17h et sur demande, tél/fax 751 38 07.
TRAVERS
Mines d'asphalte de La Presta. Jusqu'au 31 mars: groupes - visites toute l'année, toute la journée sur rdv; rens/réserv. au 863 30 10. Individuels: les dimanches à 10 et 14h. Café des mines: ve/sa dès 17h, di dès 11h. Tous les jours: sur réservation pour groupes dès 15 personnes.
LA CHAUX-DE-FONDS
Bibliothèque de la ville. «Entre aventure et écriture», de Jean Buhler. Lu 14-20h, ma-ve 10-20h, sa 10-16h. Exposition jusqu'au 26.2.
Bois du Petit-Château. Tous les jours de 8h à 19h (été) ou 17h (hiver). Vivarium: 9-12h et 14-18h (été) ou 17h (hiver).
LE LOCLE
Fondation La Résidence (Billodes 40). Peintures de Francis Maire. Tous les jours 10-20h. Jusqu'au 23.1.
Moulins souterrains du Col-des-Roches. Sur demande pour les groupes dès 10 personnes au 931 89 89. Jusqu'au 30.4.
LES PONTS-DE-MARTEL
Fromagerie. Démonstration tous les jours, 8-12h/17-19h; fabrication 8-10h.
SAINT-IMIER
Mémoire d'Erguël. Exposition Werner Renfer, chroniqueur. Ma 14-17h, je 14-18h, sa 10-12h. Jusqu'au 30.3.
Relais culturel d'Erguël. Jean-Daniel et Gérard Rohrer, techniques mixtes/huiles et gouaches. Lu-ve 14-18h, sa/di 14-17h. Jusqu'au 23.1.

MUSÉES

NEUCHÂTEL
Musée d'art et d'histoire. «Hommage à la galériste Noëlla G. 1940-1996», jusqu'au 16.1. «Le musée en devenir», jusqu'au 2.4. Ma-di 10-17h.
***Musée d'ethnographie*.** «L'art c'est l'art», jusqu'au 27.2. et «Himalaya». Ma-di 10-17h.
Musée d'histoire naturelle. «Un os, deux os, dinos...». Jusqu'au 20.2. Ma-di 10-17h.
Musée cantonal d'archéologie*. Fermé.
BOUDRY
Musée de l'Areuse. Di 14-18h ou sur demande au 846 19 16.
Musée de la vigne et du vin. «Magie et vin». Ma-di 14-17h ou sur rdv 730 39 35. Jusqu'au 30.6.
CERNIER
Musée des sapeurs-pompiers. Collection d'objets divers datant du 19me siècle à ce jour. Visites sur demande, 861 43 81.
COLOMBIER
Château. Ouverture 1er mars.
LE LANDERON
Musée de l'Hôtel-de-Ville. Collections permanentes (poteries de l'âge du bronze, orfèvrerie, armes anciennes), diaporama «Le Landeron au coin du feu (fr/all)». Groupe dès 15 personnes tél 752 35 70. Ouvert les 1er sa/di de chaque mois de 15h30 à 17h30.
LA NEUVEVILLE
Musée d'histoire. Pirogue néolithique, canons de Charles le Téméraire. S'adresser à la conservatrice, Mme M. Althaus, 751 11 48.
VALANGIN
***Château*.** Fermeture annuelle.
VAL-DE-TRAVERS
Musée Industriel - Site de la Presta. Collections industrielles. Groupes: sur réserv. (avec guide) toute l'année, mais en hiver sans démonstration, jusqu'au 31.3. Individuels: en hiver, seulement le dimanche 10-16h (sans démonstration et sans guide). Visite libre jusqu'au 31.3. Tél. 863 30 10 ou 866 13 54.
Musée régional. Fermeture hivernale, réouverture le 29.4.
Musée Jean-Jacques Rousseau. Ouvert toute l'année sur rdv au 861 13 18.
LA CHAUX-DE-FONDS
Musée des beaux-arts. «64e Biennale de la Société des Amis des Arts», jusqu'au 23.1. Et les collections permanentes: art neuchâtelois, suisse et international (19e et 20e siècles). Collection René et Madeleine Junod (Liotard, Constalbe, Delacroix, Van Gogh etc.). Ma-di 10-12h/14-17h.
Musée d'histoire. «La Chaux-de-Fonds en cartes postales», jusqu'au 24.4. Et les collections permanentes. Ma-ve 14-17h, sa 14-18h, di 10-12h/14-18h. Dimanche matin gratuit.
***Musée d'histoire naturelle*.** «A Musée vous avec la girafe...», jusqu'au 12.3. Collections permanentes de faune régionale et africaine. Dioramas. Faune marine. Collection Boillat. Jeux. Ma-sa 14-17h, di 10-12h/14-17h.
Musée international d'horlogerie. «L'homme et le temps» histoire de la mesure du temps. Ma-di 10-12h/14-17h.
Musée paysan et artisanal. «Trésors cachés, trésors en péril», jusqu'au 28.2. Ouverture jusqu'au 30.4, me/sa/di 14h-17h. Dentellières au travail le premier dimanche du mois.
LE LOCLE
Musée des beaux-arts. «64e Biennale de la Société des Amis des Arts», jusqu'au 23.1; «André Evrard, peintre-graveur», jusqu'au 16.1. Et les collections permanentes. Ma-di 10-12h/14-17h.
Musée d'horlogerie. Château des Monts. Exposition «Les Temps du temps», un voyage extraordinaire dans le temps. Ma-di 14-17h.
LES GENEVEZ
Musée rural jurassien. Renseignements au 484 97 88.
MOUTIER
Musée du tour automatique et d'histoire. Lu-ve 14-17h, ainsi que sur dem. tel/fax 493 68 47.
MURIAUX
Musée de l'automobile. Sa 10-12h/13h30-18h, di 10-18h. Jusqu'au 28.2.
PORRENTRUY
Musée de l'Hôtel-Dieu. Réouverture à Pâques.
LA SAGNE
Musée régional. Maison communale. Chambre neuchâteloise, objets début de siècle, oiseaux et mammifères de la région. Premier dimanche du mois 13h30-17h.
SAINT-IMIER
Musée de minéraux (Passage Central 6). Visite sur demande, commentée et gratuite 941 16 02.
VILLERS-LE-LAC
Musée de la montre. Fermeture annuelle jusqu'au 1.2. Pour les groupes, ouverture sur demande toute l'année (03 81 68 08 00 ou 03 81 68 00 06).
***Musées affiliés au passeport musées suisses*.**

ART/ GALERIES

NEUCHÂTEL
Atelier de l'Ange. Expo permanente de sculptures en terre raku par Dominique Humblot. Ouvert sur rdv 721 10 73 ou 079/693 24 39.
CAN. Mayday. Me-sa 14-19h, je 14-21h, di 14-17h. Jusqu'au 30.1. Tél 724 01 60.
Galerie-atelier Aletha. Expo permanente. Peintures et sérigraphies. Sur rdv 724 68 36.
Galerie-atelier du Château. Expo permanente Demierre, peintures. Lu-sa 13h30-18h.
Galerie-atelier Devaud. Expo permanente Devaud, céramique. Ve/sa 15-18h (Tél. 730 42 19).
Galerie-atelier Myriade. Peinture - peinture sur soie - encre de Chine et collage. Visite sur rdv 730 36 06.
Galerie-atelier des Terreaux. Expo permanente du Cercle artistique des peintres sur porcelaine. Je/ve/sa 10-12h/15-17h et sur rdv 731 19 86.
Galerie Ditesheim. «Dialogues», peintures, sculptures, œuvres sur papier. Ma-ve 14-18h30, sa 10-12h/14-17h, di 15-18h. Jusqu'au 15.1. Tél 724 57 00.
Galerie «Gibraltar 20». «Merveilles du monde floral», photos réalisées par Cédric Scheurer, de Morges (VD). Lu 10-18h30, ma/me/ve 8-18h30, sa 8-17h. Jusqu'au 29.1. Tél 725 14 13.
Galerie MDJ. Natacha Lesueur. Jusqu'au 15.1. Ma-sa 15-18h30 et sur rdv 725 47 47.
Galerie de l'Orangerie. En permanence, miniatures indiennes du Rajasthan, et petites gravures en couleurs de Cristina Santander.
Galerie UNE. «Concret? La règle et la manière de l'enfreindre». Me-ve 10h30-12h/15-18h30, sa 10h30-17h ou sur rdv 724 61 60. Jusqu'au 2.2.
COLOMBIER
Galerie Reg'Art. Exposition de Noël des artistes de Colombier et environs. Je-sa 15-18h, di 14-17h. Jusqu'au 29.1.
VAUMARCUS
Galerie du Château. Huiles de Myriam Assaban, ma-sa 8-22h, di 8-18h. Jusqu'au 31.1. Les marionnettes de Frédérique Santal, me/sa/di 14-17h et sur rdv. Tél 836 36 36.
LA CHAUX-DE-FONDS
Galerie du Manoir. Jeanne-Odette, papier-textile. Ma-ve 15-19h, sa 10-17h. Jusqu'au 26.2. Tél 968 15 52.
Galerie La Sombaille. Pastels-huiles-dessins de Charles Strobel (1914-1998). Tous les jours 8-18h. Jusqu'au 23.1. Tél 967 01 11.
Galerie Sonia Wirth-Genzoni. L'Eplattenier - Janebé - Jeanmaire - François Jaques - Lucien Schwob et 30 artistes renommés. Tous les jours sauf lundi 14-18h, sa 14-17h. Jusqu'au 31.1. Tél 926 82 25.
Ebel-Villa Turque. Peintures de Christiane Lovay. Visites sur rdv 912 31 31. Prolongtion jusqu'au 15.1.

BIBLIOTHÈQUES

NEUCHÂTEL
Bibliothèque publique et universitaire, (bibliothèque à domicile, service gratuit de la Croix-Rouge, tél. 725 42 10), (lecture publique, lu 14-19h, ma-ve10-19h, sa 9-17h), (fonds d'étude, lu-ve 10-12h/14-19h, sa 9-12h) (salle de lecture lu-ve 8-22h, sa 8-17h). Bibliothèque des Pasteurs: lu-ve 14-17h30. Bibliothèque Pestalozzi: lu 14-18h, ma-ve 9-12h/14-18h, sa 9-12h. Bibliomonde, livres en langues étrangères: ma 9-11h, me 14-17h, je 16-19h, sa 10-12h. Le Discobole, prêt de disques: ma-ve 14-18h30, me 14-19h15, je 9-11h/14-18h30, sa 9-11h30.
AUVERNIER
Bibliothèque pour enfants, lu/ve 15h30-17h, me 14-15h30. Bibliothèque publique, ma 9-11h, je 16-18h.
BEVAIX
Bibliothèque communale, ma 14-19h, je 9-11h/14-18h.
BÔLE
Bibliothèque des jeunes (collège) lu/je 15h15-17h15.
BOUDRY
Bibliothèque communale, me 14-18h, je 15-19h. Ludothèque de la Basse-Areuse, ma 14-16h30, me 15h30-18h, je 16-18h30.
COLOMBIER
Bibliothèque communale, me 14-18h, je 17-20h.
CORCELLES
Bibliothèque communale, lu 18-20h, me 16-18h, je 15-18h.
CORTAILLOD
Bibliothèque communale, ma 15h30-18h30, me 14-17h, ve 15h30-18h30.
COUVET
Bibliothèque communale, lu 17-19h, me 15-17h, ve 14-16h. Ludothèque, lu 17-18h30, me 14-16h.
FLEURIER
Bibliothèque communale, lu/ma 17-20h, je 15-18h.
FONTAINEMELON
Bibliothèque communale, lu 19-21h, je 13h30-15h30. Bibliothèques des jeunes lu/je 15-17h30.
LES GENEVEYS-SUR-COFFRANE
Bibliothèque communale, je 19-20h; bibliothèque des Jeunes, je 15h30-17h.
GORGIER
Bibliothèque intercommunale de la Béroche, me/ve 15-19h.
LE LANDERON
Bibliothèque communale et scolaire des Deux Thielles, lu 13h30-17h, ma 9h30-11h30/13h30-16h, me 15-17h, je 15-19h, ve 10-12h.
MARIN
Ludothèque (maison de commune), lu/je 16-18h. Fermé pendant les vacances scolaires.
PESEUX
Bibliothèque Jeunesse (collège des Coteaux), lu 13h30-17h, ma 14-17h, me 8-10h/13h30-17h, ve 8-12h. Bibliothèque adultes (maison de commune), ma 10-12h, je 17-20h.

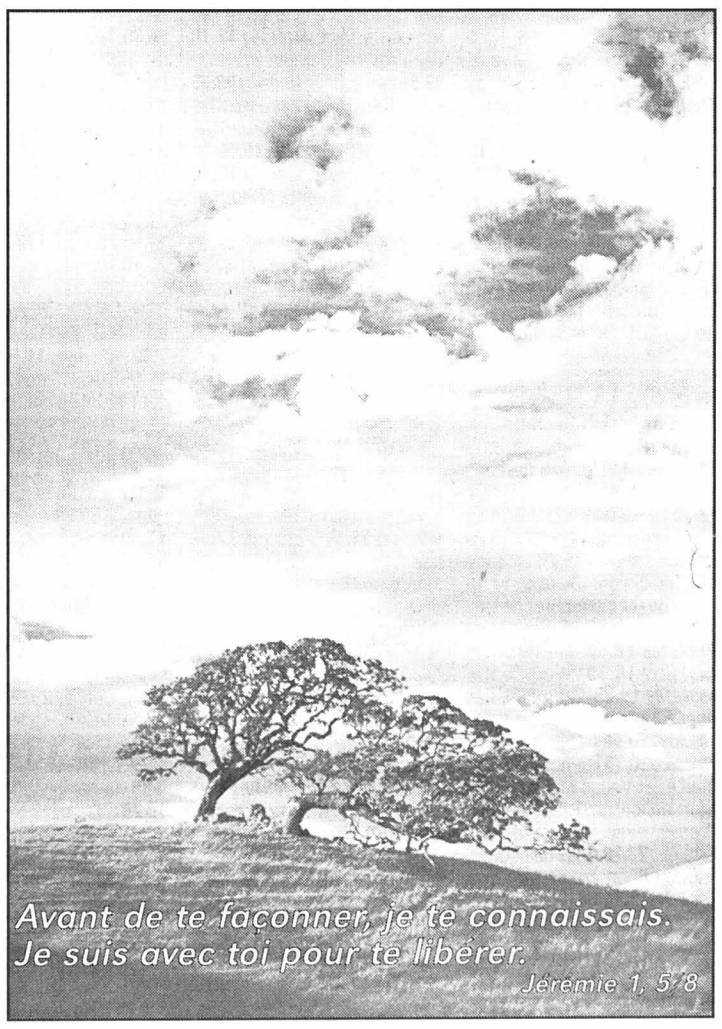

AVIS MORTUAIRES

SAINT-SULPICE

J'ai vécu pour ceux que j'aimais
Je les ai aimés plus que moi-même.
Et ma joie fut de leur donner
Ce que j'avais en moi de meilleur.

Roger Leuba

Alain et Annelise Villaz et leur fils David à Saint-Barthélémy (VD)

Patrice et Gisèla Villaz et leurs enfants Roxane et Gérôme à Givrins (VD)

Charles et Claudine Hey à Pully (VD) et leurs enfants

François et Christine Hey et leurs enfants à Niamey-Niger

Pierre et Corinne Hey et leurs enfants à Vevey (VD)

Paul et Armelle Leuba et leurs enfants Jacques et Roland à Besançon (France)

ainsi que les familles Lambercier, Steudler, parentes, alliées et amies

ont le chagrin de faire part du décès de

Madame

Yvonne LEUBA-VILLAZ

née Yvonne HEY

épouse, mère, belle-mère, grand'mère, sœur, belle-sœur et tante, leur bien-aimée, que Dieu a reprise à Lui paisiblement le 8 janvier 2000, après quelques jours de maladie supportée avec courage.

Saint-Sulpice, le 8 janvier 2000.

Là haut, sur chaque cime tout respire la Paix;
Un souffle à peine anime la crête des forêts:
Les oiseaux font silence et toi même,
Bientôt, un peu de patience, trouveras le repos.
Goethe

Le culte sera célébré au temple de Saint-Sulpice NE, le mercredi 12 janvier 2000, à 13 heures 30, suivi de l'incinération sans suite à Neuchâtel.

Le corps repose à l'Hôpital de Couvet.

Adresse de la famille: Monsieur Roger Leuba
Le Grand-Frédéric
Villa Le Crépuscule
2123 Saint-Sulpice

Il n'a pas été envoyé de lettre de faire part, le présent avis en tenant lieu

NEUCHÂTEL

Dieu est pour nous un refuge,
un rempart.
Un secours dans nos détresses.
Ps. 46: 2.

Monsieur et Madame Jackie et Denise Pointet, à Neuchâtel:

Monsieur Daniel Pointet et son fils David,

Madame Christine Flückiger-Pointet, ses enfants Ludovic et Elodie;

Monsieur et Madame Jean-Claude et Rose-Marie Pointet, à Neuchâtel:

Monsieur et Madame Flavio et Véronique Pointet,

Monsieur Thierry Pointet,

Monsieur Didier Pointet;

Famille Walter Nänni, à Pully;

Madame Pia Zuretti, à Neuchâtel, ses enfants et petits-enfants;

Madame Marie-France Amiguet, à Neuchâtel, et ses enfants,

ainsi que les familles parentes, alliées et amies,

ont le chagrin de faire part du décès de

Monsieur

Gilbert POINTET

leur très cher papa, beau-papa, grand-papa, arrière-grand-papa, beau-frère, oncle, grand-oncle, parent et ami, enlevé à leur tendre affection, dans sa 94me année, après une courte maladie.

2000 Neuchâtel, le 10 janvier 2000.
(Gouttes-d'Or 48)

La cérémonie religieuse dans l'intimité des proches sera célébrée en la chapelle du centre funéraire de Beauregard, à Neuchâtel, jeudi 13 janvier, à 14 heures, suivie de l'incinération.

Domicile mortuaire: pavillon du cimetière de Beauregard.

Cet avis tient lieu de lettre de faire part

028-237287

La Société de Tir Sportif Peseux a la tristesse de faire part du décès de

Monsieur

Robert BECK

membre actif durant plusieurs années.

028-237221

Sésame

Vous vivez - ou avez vécu - un deuil? Au **(032) 724 06 05**, nous pouvons en parler avec vous, dans le respect de la confidentialité. Il est aussi possible de participer à un groupe de parole ou d'être reçu individuellement.

Association Sésame, case postale 1455, 2301 La Chaux-de-Fonds

AVIS MORTUAIRES

FLEURIER

Madame Charlotte Walther-Otz, ses enfants et familles

vous font part du décès de

Madame

Evelyne OTZ

du 24 avril 1910, survenu au Home des Sugits à Fleurier, le 7 janvier 2000.

L'incinération a eu lieu dans l'intimité.

Il ne sera pas envoyé de lettre de faire part, le présent avis en tenant lieu

Les mots sans les pensées
ne vont jamais au ciel.
Shakespeare

Laissez les enfants venir à moi, ne les en empêchez pas, car le Royaume de Dieu appartient à ceux qui sont comme eux.
Marc 10: 14

La famille et les proches de

Mademoiselle

Alice MARIDOR

ont la profonde tristesse de faire part de son décès le 9 janvier 2000, dans sa 92me année.

Une cérémonie aura lieu mercredi 12 janvier 2000, à 10 heures, à la Chapelle de l'Hôpital cantonal de Perreux.

Cet avis tient lieu de faire-part

GUIGNARD FROMONT et ROULET - Pompes funèbres - La Chaux-de-Fonds / rens. 079/332 33 55

REMERCIEMENTS

Très touchée par les nombreux témoignages de sympathie et d'affection reçus lors du décès de notre cher

Marcel NUSSBAUM

sa famille remercie chaleureusement toutes les personnes qui ont pris part à sa douloureuse épreuve par leur présence, leur message, leur don ou leur envoi de fleurs et les prie de croire à sa profonde reconnaissance.

Un grand merci à Messieurs les médecins Scholl, Flüry et Biaggi, au personnel soignant du Centre hospitalier de Bienne, à la Société Neuchâteloise de Bienne, ainsi qu'à Monsieur le pasteur Raymond Bassin pour ses paroles réconfortantes.

Marianne Nussbaum-Herzog
et famille

Bienne, janvier 2000.

006-275044

Profondément touchés et sensibles aux nombreux signes de sympathie et d'affection reçus lors de leur deuil, et dans l'impossibilité de répondre à chacun, l'épouse, les enfants et la famille de

Monsieur

Edouard PIQUEREZ

remercient chaleureusement toutes les personnes qui, par leur présence, leurs messages, envois de fleurs ou dons, les ont entourés pendant ces jours de pénible séparation, et tiennent à exprimer par ces quelques lignes leur plus vive gratitude pour le soutien apporté dans leur douloureuse et cruelle épreuve.

La Neuveville, janvier 2000.

028-237301

Anne-Marie Visconti-Bolle et sa fille Jeanne-Marie, profondément touchées par les nombreux témoignages de sympathie, d'affection et d'amitié reçus lors du décès de leur cher époux et papa

Monsieur

Primo VISCONTI

remercient sincèrement toutes les personnes qui ont pris part à leur profond chagrin, par leur présence, leurs messages, leurs envois de fleurs, leurs dons.

028-237304

Profondément touchée par vos témoignages d'amitié et de sympathie reçus lors de son deuil, la famille de

Monsieur

Angelo BULLA-VAUCHER

vous exprime sa reconnaissance pour lui avoir apporté réconfort et chaleur par votre présence, vos messages, vos fleurs et votre don.

Sainte-Croix, janvier 2000.

AVIS MORTUAIRE

PESEUX

Aimez-vous les uns les autres,
comme je vous ai aimés.

Son ami:
Monsieur Charles Veuve;

Les familles parentes, alliées et amies,

ont la profonde tristesse de faire part du décès de

Madame

Claudine JAQUES-CEPPI

enlevée à leur tendre affection, dans sa 76me année, après une cruelle maladie supportée avec courage et dignité.

2034 Peseux, le 9 janvier 2000.

Le culte sera célébré en la chapelle du centre funéraire de Beauregard, à Neuchâtel, mercredi 12 janvier, à 11 heures, suivi de l'incinération.

Le corps repose au pavillon du cimetière de Beauregard.

Pour honorer la mémoire de la défunte, vous pouvez penser à la Ligue neuchâteloise contre le cancer, à Neuchâtel, CCP 20-6717-9

Adresse de la famille: Jean-Pierre Ceppi
2205 Montmollin

Cet avis tient lieu de lettre de faire part

028-237283

ÉTATS CIVILS

NEUCHÂTEL

NAISSANCES - 20.12. Carrapato Rico, Tania, fille de Carrapato Rico, Paulo Jorge et de Carrapato Rico née Duplain, Catherine Mathilde Olga. 21. Coste, Louis, fils de Coste, Jean-Marie et de Coste née Bernoulli, Anne; Landry, Oriane, fille de Landry, Antoine Philippe et de Rognon Landry née Rognon, Emanuelle. 22. Brossard, Laurent Thomas, fils de Brossard, Claude-Alain et de Brossard née Petrovic, Gordana; Criblez, Ellie Amélie, fille de Criblez, Henri Alex et de Maire Criblez née Maire, Claude Emmanuelle; Gonçalves, Yannick, fils de Gonçalves, Jaime et de Gonçalves née Allement, Catherine Renée. 24. Jeannottat, Julien, fils de Grandola, Pierre-Alain et de Jeannottat, Anne Sophie. 25. Antonelli, Marco, fils de Antonelli, Pierre et de Antonelli née Kälin, Elisabeth; Henzelin, Arnaud Guillaume, fils de Henzelin, Yves Stéphane et de Henzelin née Dumont, Sandra Marianne. 27. Hoti, Elsa, fille de Hoti, Baki et de Hoti née Popaj, Bilokije.

PUBLICATIONS DE MARIAGE - 22.12. Thaçi, Afrim et Kelmendi, Vlora. 23. Schnyder, Christian Charles Henri et Ada Zang, Marie Noël. 27. Tatargan, Saban et Patricio de Carvalho, Patricia Monica.

DÉCÈS - 20.12. Knecht, Henri Louis, né en 1914, veuf de Knecht née Conrad, Jeanne Lucie. 21. Wanner, Willy, né en 1933, époux de Wanner née Otter, Marie Louise; Garcia Garcia, Rosario, née en 1926, épouse de Mendez Garcia, Victor; Visconti, Primo Mario Ernesto, né en 1946, époux de Visconti née Bolle, Anne-Marie. 24. Rossy, Nelly Emma, née en 1917, divorcée. 25. Farine, André Georges, né en 1921, veuf de Farine née Puglisi, Anna. 27. Habegger, Walter Paul, né en 1953, époux de Bolou, Gbéssi Marie-Josée; Bugnon née Dubois, Suzanne Marguerite, née en 1918, veuve de Bugnon, Roger Gaston; Clottu, Francine, née en 1943, divorcée; Dreyer, Charly, né en 1933, époux de Dreyer née Leuba, Marguerite Renée. 28. Leuba, Charles André, né en 1931, époux de Leuba née Roth, Yvette Anne Marie; Quinche, Francis Alfred, né en 1927, divorcé; Bornoz née Arnaud, Germaine Joséphine, née en 1913, veuve de Bornoz, Marcel Numa. 29. Courtiau née Rodde, Muriel, née en 1936, épouse de Courtiau, Claude.

COLOMBIER

NAISSANCE - 15.12. à Neuchâtel. Duvaux, Noé, de nationalité française, fils de Duvaux, Jean-Jacques et de Rordorf Duvaux née Rordorf, Mirjam.

MARIAGES - 17.12. à Colombier. Reymond, David Pascal, célibataire, et Montes Arrunategui, Gladys Giovanna, célibataire. 30. à Colombier. Monnot, Sylvain Etienne Edmond, célibataire, et Haag, Christine Danielle, célibataire.

DÉCÈS - 9.11. (à Lausanne) Hennet, Paul Jean Robert, 1942, époux de Hennet née Frossard, Arlette Elisabeth. 29.11. (à Neuchâtel) Favarger née Warrant, Jeanne Elise Alphonsine Victorine, 1919, veuve de Favarger, Edouard Willy. 9.12. à Neuchâtel. Béguin, Michel, né en 1929, époux de Béguin née Rubin, Janine Alice. 23. à Colombier. Rupp, Charles Eric, né en 1920, époux de Rupp née Rey, Cécile Albertine. 25. à Saint-Aubin. Vuilleumier née Besson, Hélène Eveline, née en 1911, veuve de Vuilleumier, Aimé Henri. 29. à Gorgier. Trevisano, Italo, né en 1958, époux de Voirol Trevisani née Voirol, Dorianne. 30. à Colombier. Fasana née L'Epée, Irène Germaine, née en 1905, épouse de Fasana, Paul Frédéric.

ACCIDENT

Marin-Epagnier
Ouvrier blessé

Hier, vers 8h30, un habitant de Gorgier, était occupé à décharger d'une remorque un élément en béton de trois tonnes au moyen d'un pont roulant à l'entreprise Bernasconi Carlo SA, Bois-d'Epagnier à Marin-Epagnier. A un moment donné, l'élément a basculé sur sa jambe droite. Blessé, il a été transporté en ambulance à l'hôpital. /comm

NAISSANCE

Tous ceux qui ont parié que j'étais un garçon ont perdu: je suis une petite fille et je m'appelle

Matilda

Je suis née le 9 janvier 2000 à la maternité de Landeyeux

Corinne et Sergio ROTA
Port-Roulant 12a
2000 Neuchâtel

028-237215

Aujourd'hui Deux poids, deux mesures

Situation générale: un respectable anticyclone choisit de s'asseoir sur sa place favorite à cette saison, c'est-à-dire bien au centre de l'Europe. De là, il peut surveiller les perturbations et les dévier vers les côtes nord, sans toutefois empêcher des passages de nuages élevés.

Prévisions pour la journée: même si nos baromètres indiquent partout beau fixe, cela n'est de loin pas vrai pour tout le monde. Sur le Plateau et dans les basses vallées, une grisaille réfrigérante et têtue empêche de distinguer le ciel. Sur les crêtes et dans les vallées du Haut, le soleil sort lentement de sa léthargie pour faire de belles apparitions. Le seul point commun est une certaine fraîcheur, le mercure ne dépassant pas 2 degrés en plaine et moins 2 à 1000 mètres. Demain et jeudi: bien ensoleillé au-dessus du stratus. Vendredi: passages nuageux importants, avec de petites giboulées.

Jean-François Rumley

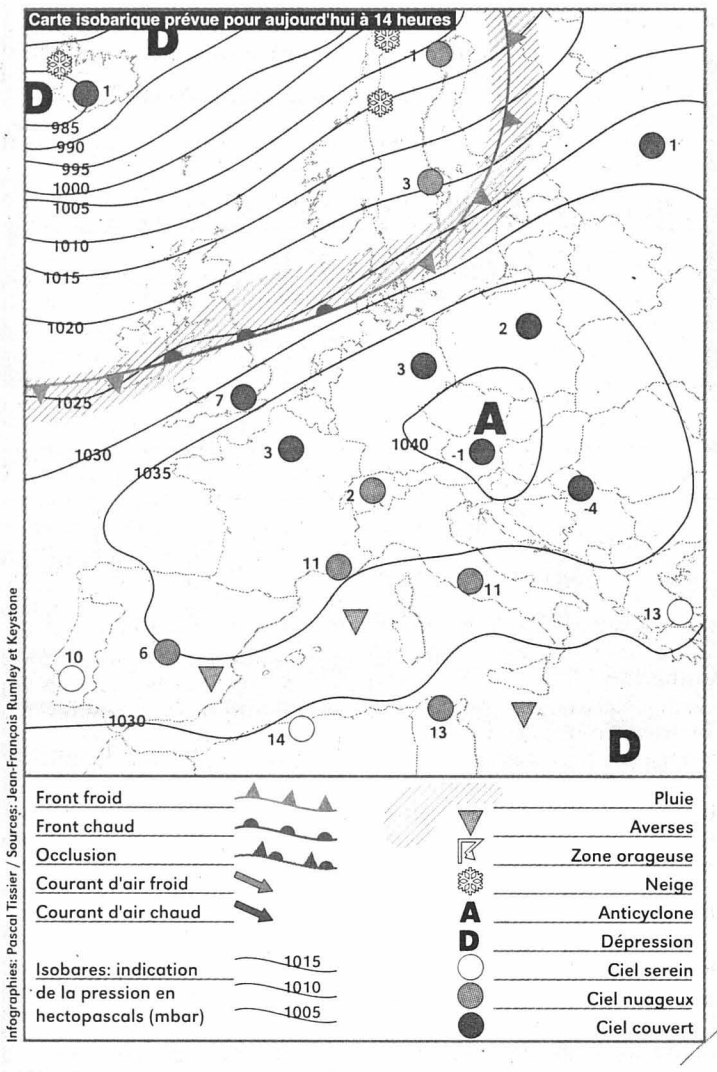

Infographies: Pascal Tissier / Sources: Jean-François Rumley et Keystone

Fête à souhaiter
Paulin

Températures
Aujourd'hui à 14 heures

Neuchâtel: 1°
Boudry: 1°
Cernier: -1°
Fleurier: -1°
La Chaux-de-Fonds: -2°
Le Locle: -2°
La Vue-des-Alpes: -3°
Saignelégier: -2°
St-Imier: -1°

Hier à 14 heures

En Suisse...
Bâle: très nuageux, 2°
Berne: très nuageux, 4°
Genève: bruine, 5°
Locarno: peu nuageux, 5°
Sion: peu nuageux, 3°
Zurich: bruine, 2°

...en Europe
Athènes: nuageux, 12°
Berlin: pluvieux, 6°
Istanbul: nuageux, 6°
Lisbonne: beau, 10°
Londres: beau, 5°
Madrid: beau, 7°
Moscou: très nuageux, 1°
Paris: beau, 4°
Rome: très nuageux, 14°

... et dans le monde
Bangkok: nuageux, 35°
Le Caire: beau, 17°
Johannesburg: nuageux, 25°
Miami: nuageux, 27°
Pékin: beau, -0°
Rio de Janeiro: nuageux, 29°
San Francisco: nuageux, 13°
Sydney: nuageux, 23°
Tokyo: pluvieux, 16°

Soleil
Lever: 8h15
Coucher: 17h05

Lune (croissante)
Lever: 10h56
Coucher: 21h57

Niveau des eaux
Lac de Neuchâtel: 429,09 m
Température: 6°
Lac des Brenets: 750,85 m

Vent
Lac de Neuchâtel:
tendance à la bise, 0 à 2 Beaufort

Ensoleillé
Nuageux
Couvert

MAZOUT HK HAEFLIGER & KAESER SA Tél. 727 72 19 SE CHAUFFER AU MAZOUT. LA BONNE DÉCISION.

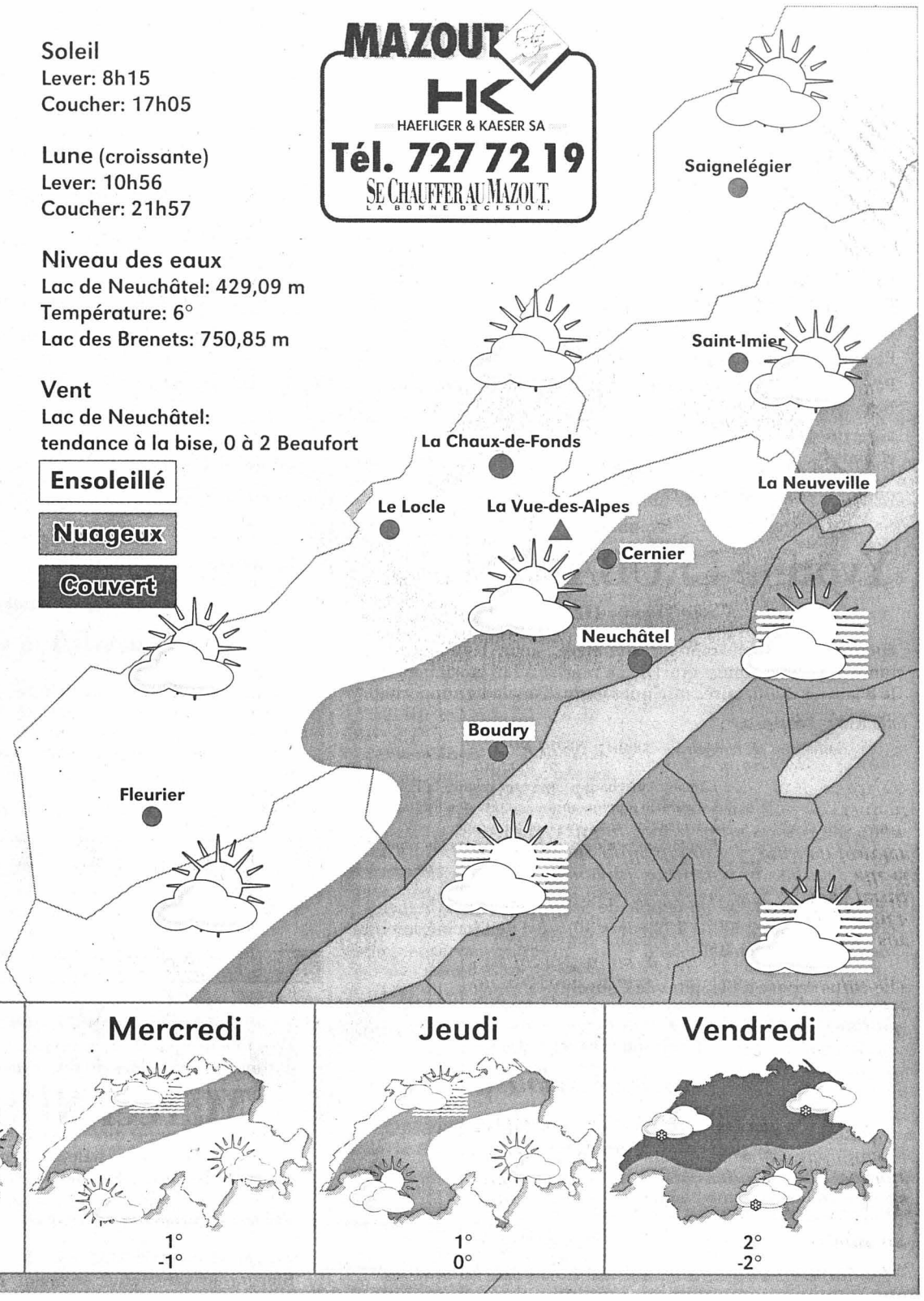

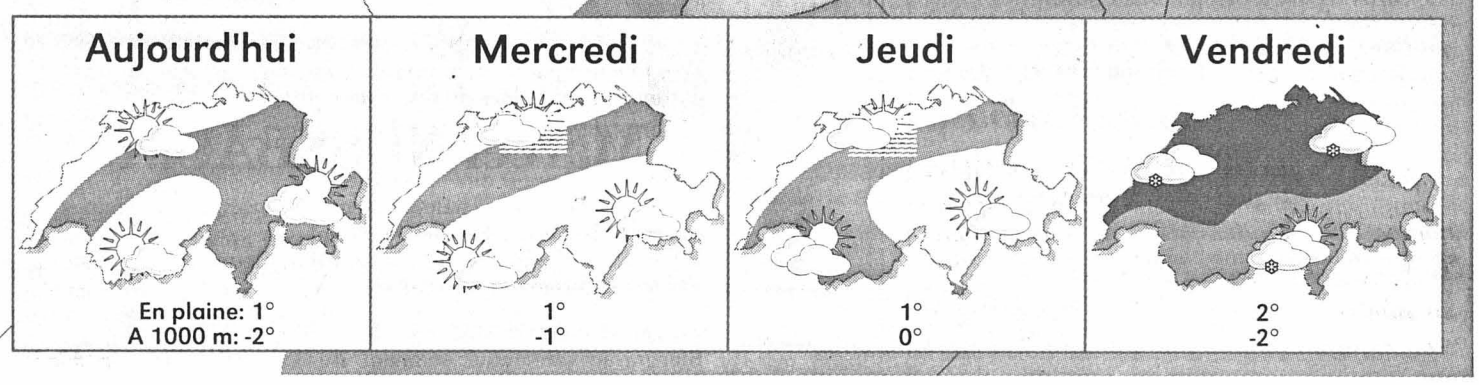

Cuisine La recette du jour

Entrée:
Salade de tomates.
Plat principal:
RÔTI DE VEAU
AUX TAGLIATELLES.
Dessert:
Bananes flambées

Ingrédients: 1 rôti veau, 1 verre de vin blanc, 4 gousses d'ail, 2 oignons, 1 c. à soupe d'huile, 1 c. à soupe de farine, laurier, thym, persil, poivre et sel.

Préparation: faire revenir le rôti dans l'huile avec les oignons émincés.

Retirer le rôti et le réserver au chaud. Incorporer la farine, la laisser blondir et verser le vin blanc. Ajouter les aromates.

Remettre le rôti dans la cocotte, couvrir et laisser cuire 60 minutes.

Faire cuire les tagliatelles dans un grand volume d'eau salé et les servir avec la viande accompagnée de sa sauce.

MOTS CROISÉS No 687

Horizontalement: 1. On y tombe en plein traquenard. 2. Préposition - Bords de rond - Expédié ad patres. 3. A ne pas confondre avec perce-neige. 4. Grosse filasse - Maîtresse carte. 5. L'enchaînement des faits - Personne de confiance. 6. On le place entre vrai et faux nom. 7. Comparable - Pronom personnel. 8. Parfois, elle rentre à la rame... 9. Ordre de dégagement - Dans une bénédiction pontificale. 10. Possédées - Note. 11. Grand nigaud - Disparu.

Verticalement: 1. Leurs conflits seront éternels... 2. Corps militaire - Choisi. 3. Un bon moyen de se mettre en voix. 4. Rien de mieux pour un moindre effort - Boîte de rangement. 5. Avec ça, on se trouve en famille - Indicateur de matière. 6. Bandeau - Possessif. 7. Part d'année - Fleur étoilée. 8. Dépouillé - Lettres d'amour - L'objectif à atteindre. 9. Sentiment tout en finesse.

Solution dans la prochaine édition

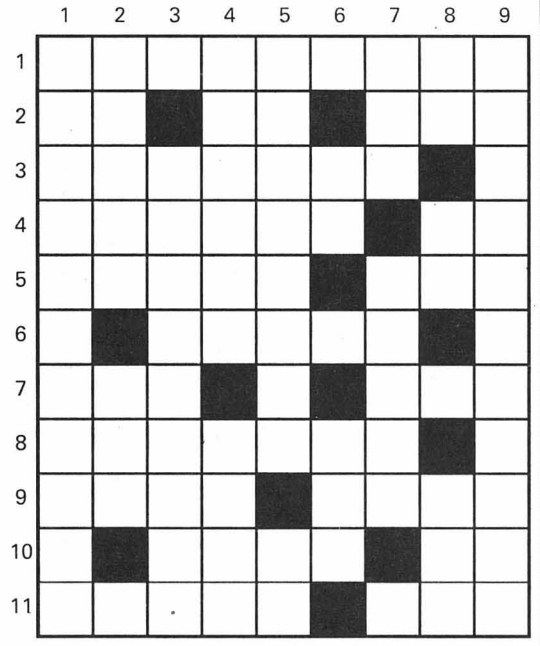

Solution du numéro 686

Horizontalement: 1. Bouteille. 2. Lu - Laid. 3. Atlas - Car. 4. Nièces - Se. 5. Cl - Enté. 6. Ie - Do. 7. Igloo - Sen ou yen. 8. Masure. 9. Etai - Lion. 10. Nécrologe. 11. Tre - Benêt. **Verticalement:** 1. Blanchiment. 2. Outil - Gâter. 3. Le - Alsace. 4. Trace - Ouïr. 5. Senior - Ob. 6. Il - Ste - Elle. 7. Lac - Ion. 8. Lias - Délogé. 9. Edredon - Net. ROC 1724

Billet
A votre bon cœur...

Ce jour-là, un homme devait mourir. Un Noir, condamné à la peine capitale pour assassinat. La ville d'El Paso était en effervescence. La mise à mort serait publique. Et ils étaient nombreux, très nombreux, à vouloir assister à la pendaison sur la grande place.

Peu avant l'exécution, la municipalité s'est avisée que la femme du condamné et ses enfants se trouvaient dans le dénuement le plus complet. Quelle perspective intolérable pour cette pieuse communauté du Texas que de plonger une famille dans la gêne!

Quelqu'un eut alors une illumination: sur les estrades dressées autour du gibet, on mettrait les places aux enchères. Et l'on ferait don de la somme récoltée à la veuve. Celle-ci reçut plus de mille dollars. C'était en janvier 1900. Un dollar valait alors six mois d'abonnement à nos journaux d'ici, qui précisaient qu'avant de mourir, le condamné avait remercié la municipalité pour sa générosité.

God bless America!

Christian Georges