

Bourses A l'euphorie succède l'incertitude



p 11

A l'instar de l'Asie, notamment Hong Kong (photo), les principales bourses européennes ont continué à baisser hier sur fonds de taux d'intérêt orientés à la hausse. Et ceci malgré le fait que la Banque centrale européenne ait décidé de ne pas modifier son principal taux d'intérêt.

photo Keystone

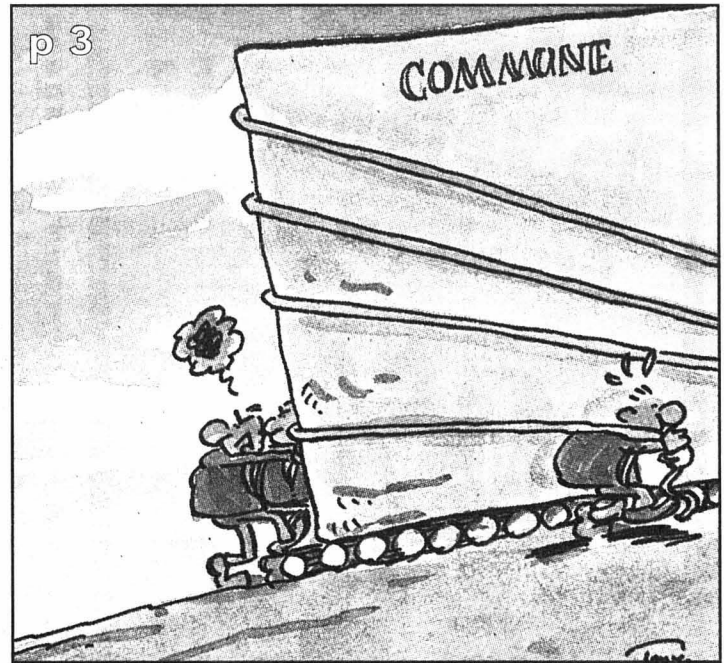

Conseils généraux La valse des sièges

Suite à la grogne manifestée par plusieurs petites communes neuchâteloises, obligées par la loi de réduire le nombre de leurs élus, le canton a lancé une consultation. Il n'exclut pas un retour à la situation antérieure.

Décès Jenny Humbert-Droz, une longue vie, si riche

Doyenne absolue du canton, Jenny Humbert-Droz est décédée mardi dans sa 108e année. Cette grande dame a participé aux moments forts de l'histoire européenne du siècle finissant.



p 9

photo a-Leuenerberger

Plus grand, plus beau, plus fort, le cinéma hollywoodien passe la porte de l'an 2000 en rugissant. Il vient de signer un nouveau record en terme de recettes. La névrose? Il la porte à l'écran. A la ville, sa conquête se veut sans complexe. De quoi inviter le cinéma européen à manger du lion, sous peine de dépérir faute de spectateurs à se mettre sous la dent.

Pour eux, un film n'est rien d'autre qu'un produit. Il doit convenir au consommateur ou rester dans les cartons. Et tant pis pour les esthètes.

En 1999, Hollywood a emmagasiné 7,3 milliards de dollars de recettes. Record absolu! Au compteur du box-office: une hausse de 9% par rapport à l'année précédente. Et huit ans de croissance ininterrompue.

Pour marquer son territoire et assurer sa pérennité, le cinéma européen doit se montrer tout aussi pragmatique.

Faute de susciter l'enthousiasme non seulement des créateurs, mais surtout du public, des financiers et des pouvoirs publics, il paraît condamné à rester à la traîne d'Hollywood. L'imagine-t-on perpétuellement voué à d'impondérables succès publics et aux solutions à la petite semaine? On n'ose à peine imaginer le scénario catastrophe qui le verrait sombrer dans le désintérêt et l'oubli du spectateur devant la déferlante américaine.

Laissant les Européens à leur névrose - avons-nous affaire à une forme d'art ou de divertissement? - les bienheureux d'Hollywood choisissent l'ambition sans complexe. Ils auraient tort de se priver.

Pierre-François Besson

Opinion Mangeons du lion!

S'étant départi de ses attributs de sauveur du monde à la virilité sculptée dans le muscle, Bruce Willis fait un carton dans le rôle d'un psychopathe confronté aux peurs ancestrales. Titre du film: «Le sixième sens». Un triomphe outre-Atlantique. Et sans doute bientôt en Europe.

Cette capacité à se projeter dans l'air du temps fait la force du cinéma hollywoodien. Des scénarii bien ficelés, une touche de créativité, parfois même l'ombre d'une approche artistique, le tout catapulté par la foi et une efficace machine de propagande, c'est là sans doute la recette hollywoodienne.

Disney, Warner Brothers, Universal et les autres vainquent par pragmatisme.



p 7

Entre-deux-Lacs La crèche victime de la conjoncture

Au Landeron et Cressier, la crèche Tartine et Chocolat souffre de l'embellie économique: moins de chômeurs à employer, donc moins de subventions.

photo Galley

Lignièrès Lorsque agriculture rime avec enfants

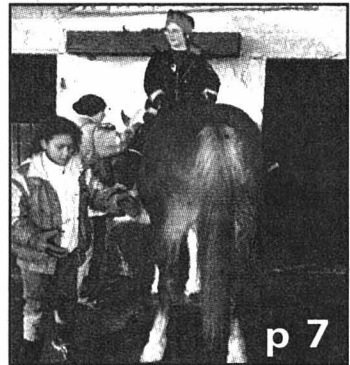

p 7

En vacances à la Ferme des enfants, une douzaine de gamins découvrent la campagne ces jours-ci, entre travaux d'hiver, comme la descente de foin et les balades à cheval.

photo Galley

Neuchâtel Entièrement rénové, Au Bateau ouvre ses portes demain



p 5

Après avoir croupi durant plus d'une année dans le port du chef-lieu, l'ex-vapeur «Neuchâtel» abrite un nouveau restaurant: Au Bateau (ici l'une des deux salles du pont supérieur), qui accueillera ses premiers clients demain.

photo Galley

Suisse Le cannabis bientôt légalisé?

p 11

Basketball Union Neuchâtel: le cœur y était pourtant...

p 15

Actualité cantonale p 3
 Régions p 5-9
 Bourse p 10
 Horizons p 11
 Suisse p 13
 Monde p 13

Société p 14
 Sports p 15-19
 Radio/TV p 24-25
 Memento p 26
 Carnet p 27
 La Der/Météo p 28



RETROUVEZ
Minie
 en page 18

SOLDES!

TISSUS

de vêtements
Grands rabais

30%

40%

50%

60%

028-235928

**textiles
ambiance sa**

rue de Neuchâtel 34
2034 Peseux
P gratuit, Tél. 032 - 730 58 30

ENSEIGNEMENT ET FORMATION

COURS DE SKI

SNOWBOARD

POUR ENFANTS

Dès le 12 janvier

3 leçons, Fr. 135.-

Ce prix comprend:
la leçon de 2h,
le remonte-pentes,
le goûter et
le transport en car
de Neuchâtel
(départ à 13h30)
à La Corbatière
et retour
(à 17h env.)

RUE DU MUSÉE 3
2001 NEUCHÂTEL
Tél.: 032-721 21 00

école-club
migros

meublorama

SUPERMARCHÉ DU MEUBLE

Ventes spéciales

Meubles soldés jusqu'à 50%

Un choix gigantesque sur 2 étages

Vente directe du dépôt (8500 m²)

Sur demande, livraison à domicile

OUVERT de 9 h à 12 h et de 13 h 30 à 18 h 30.

Samedi de 9 h à 12 h et de 13 h 30 à 17 h.

Lundi matin fermé.

AUTOMOBILISTES: dès le centre de Bôle,
suivez les flèches «MEUBLORAMA»

GRAND
P
GRATUIT

meublorama

MEUBLES-DISCOUNT
BÔLE (près de la Gare CFF de Boudry)

028-235939

FORMATION PROFESSIONNELLE

Un passeport pour entrer dans la vie
professionnelle, vous réinsérer dans le monde
du travail...

C'est possible grâce à une

Formation de secrétariat

Sanctionnée par un diplôme reconnu au niveau suisse

du 21 février au 6 juillet 2000
à l'Ecole-club Migros de La Chaux-de-Fonds

Contenu principal :

Informatique - Comptabilité - Dactylographie
Correspondance commerciale française
Français

Formation sur 16 semaines
Fr. 3'050.- tout compris

Une séance d'information aura lieu le jeudi
13 janvier de 18h à 19h.

Les personnes intéressées sont priées de s'y inscrire.

école-club
migros

FORMATION

Ecole-club Migros
Rue du Musée 3
2001 Neuchâtel
Tél. 032 / 721 21 00 - Fax 032 / 724 26 64

028-232926

Ecole **Bénédict**

City Centre - Ecluse 38
CH - 2000 Neuchâtel
Tél. 032 / 725 29 81
Fax 032 / 725 14 72

Cours tous niveaux
Enseignement personnalisé
Matin, après-midi, soir

FRANCAIS

Certificat et diplôme
Alliance française

SÉJOURS LINGUISTIQUES

Cours juniors, étudiants, adultes, seniors
• Nombreuses destinations
• Infos, orientation & conseils gratuits

ESL Séjours Linguistiques
Rue Marché 19 - C.P. 51-
1816 Chailly/Montreux
Tel 021.961.17.61
Fax 021.961.11.91
www.esl-language-school.ch

114-700040
E-S-L

**THE BALKAN
SCHOOL
OF ENGLISH**

Cours intensifs
du lundi au vendredi
pendant 6 semaines
8 h 30 à 10 h
10 h 15 à 11 h 45
Début des cours: 10 janvier 2000

Evoles 13 - Neuchâtel - 032 724 78 20
http://www.balkanschool.com

Arts



graphiques

Incroyable super offre

sur lave-linge, sèche-linge,
cuisinières, etc.

Et jusqu'à 40% sur frigos

Congélateurs de grandes marques,
neufs. Garantie 12 mois.

Livraison, installation gratuites.

Tél. 032/855 13 33. 028-181380

Mot caché

Solution: Le mot à former de la
grille avec les lettres inutilisées est:
ÉTRANGLER

MANIFESTATIONS ET SPECTACLES



Musée national suisse
Château de Prangins

L'épopée de la poste

**150 ans de la
Poste suisse**

1^{er} oct. 1999 - 9 jan. 2000

Heures d'ouverture: 10h à 17h, fermé le lundi. Le Château est fermé
les 25 décembre, 1^{er} et 2 janvier. Visite guidée chaque dimanche à 14h.
Musée: 022 994 88 90 - Restaurant: 022 361 46 58

022-779382/ROC

club 44

**Centre de culture,
d'information
et de rencontres**

Rue de la Serre 64
2300 La Chaux-de-Fonds
Tél. 032/913 45 44 Fax 032/913 35 83

PROGRAMME DE JANVIER

Jeudi 13 19 h Vernissage de l'exposition:
LA ROUE DE LA VIE
Sur la route des monastères au Ladakh
Photographies d'Hervé Denonain
Exposition jusqu'à fin février ouverte les soirs
de conférences.

Jeudi 13 20 h 30 Jean-Claude Sergent:
LA ROUE DE LA VIE
Sur la route des monastères au Ladakh.

Lundi 17 20 h 30 Zoulikha Bekaddour:
Etre femme en Algérie, une vie de militante.

Jeudi 20 20 h 30 Mireille Gasser:
**Quel avenir pour la coopération
transfrontalière?**

Mercredi 26 20 h 30 Jean Bühler:
Ecriture et aventure.

Jeudi 27 20 h 30 Jacques-Pascal Cusin:
Quelle alimentation pour le XXI^e siècle?

Le CLUB 44 est ouvert au public

132-063783

PORTALBAN Hôtel St-Louis et bateau
Jeudi 6 janvier 2000 à 20 h 15

SUPER LOTO

Valeur des lots: Fr. 7200.-

22 séries - Abonnement Fr. 10.-

Quine: Bon d'achat Fr. 50.- Double quine: Bon d'achat Fr. 80.- Carton: Bon d'achat Fr. 150.-

Contrôlé par Lototronic

MONACO: Fr. 300.- / 400.- / 500.-

En faveur des handicapés et des malades
Se recommandent: Groupement des Brancardiers et Infirmières de la Broye et environs

CRÊT-MEURON COURS DE SKI ALPIN

Tous les vendredis soir de 19 h 45 à 21 h 45
du 14 janvier au 11 février 2000.

5 LEÇONS Fr. 85.- TÉLÉSKI COMPRIS

Renseignements + inscriptions
Tél. 032/853 11 51 / 853 60 22

028-235905

017-421112

Conseils généraux Suite à la grogne, le canton pourrait faire marche arrière

La diminution, voulue par la loi, du nombre des conseils généraux dans les petites communes fait des gorges chaudes. Aussi l'Etat a-t-il lancé une consultation. Et pourrait, selon les réponses, faire marche arrière.

Sandra Spagnol
Nicolas Huber

L'objectif était pour le moins louable: la révision, en septembre, de la loi cantonale sur les droits politiques voulait en effet répondre aux difficultés que rencontrent les communes de moyenne importance, en particulier pour constituer des listes électorales. Pour ce faire, le nouveau texte offrait aux communes qui le souhaitaient de réduire le nombre de leurs élus. Las!

En même temps que le projet de loi, les députés acceptaient un amendement, proposant de réduire de 15 à 11 le minimum légal de sièges. Du coup, «plusieurs petites communes se sont vu dans l'obligation de réduire le nombre de leurs conseillers généraux, et ça a souvent suscité la grogne que l'on sait», explique le chef du Service des communes André Rüedi.

Quels problèmes?

A titre d'exemple, la commune de Fresens (178 habitants à fin 98), obligée de passer de 15 à 11 élus pour la législature 2000-2004, estime qu'elle ne rencontre aucun

problème de recrutement. Dans la même situation légale, le Conseil général des Bayards a refusé de diminuer le nombre de ses sièges.

Face à ce vent contraire, l'Etat a décidé de lancer une consultation auprès des 27 communes concernées. En cas de réponses majoritairement favorables à refixer à 15 l'effectif minimal des conseils généraux, le Conseil d'Etat re-

tournera devant les députés. Et ce lors de la session de fin janvier déjà. Autrement dit, suffisamment tôt pour que la modification puisse être promulguée avant la date ultime du dépôt des listes pour les élections communales, fixée au 27 mars.

Obligation mal perçue

Les communes invitées à donner leur avis sont toutefois

diversement concernées. Ainsi que l'explique André Rüedi, avec la nouvelle loi sur les droits politiques, les 17 collectivités comprenant entre 300 et 774 habitants n'ont d'autre possibilité que de se conformer au texte légal. Exemple: Thielle-Wavre, qui compte 15 élus, est en l'état obligée de passer à onze.

En revanche, les communes de Lignières, Môtiers, Sava-

gnier et Les Hauts-Geneveys, qui comptent plus de 774 habitants, sont libres de réduire, ou non, le nombre de leurs élus de 17 à 13. Mais ne pourraient, aller en deçà de quinze. Quant aux communes de moins de 300 habitants, elles auraient toujours la possibilité d'une réduction volontaire, le plancher imposé restant fixé à neuf sièges.

Précisons qu'en cas de modification de la loi, les communes qui auraient déjà approuvé une réduction à 13 conseillers généraux, par exemple, verraient automatiquement leur nombre être ramené à quinze. De mémoire d'André Rüedi, c'est la première fois que l'Etat recourt à une telle procédure d'urgence.

SSP

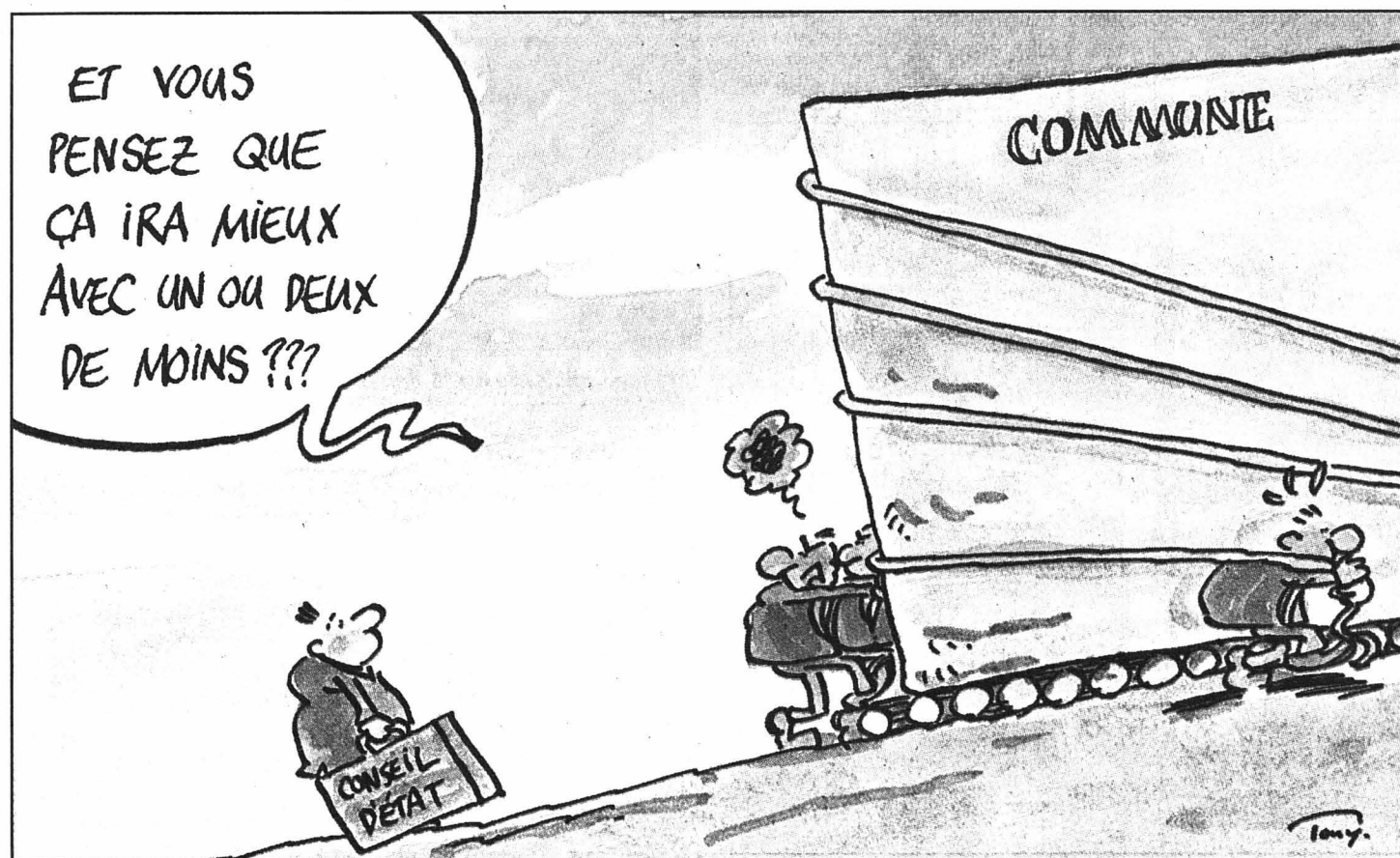

La majorité des communes accepte la situation actuelle

Les communes entre 300 et 774 habitants ont été obligées d'appliquer la loi en diminuant le nombre de leurs élus. Sans autre possibilité que celle de dire «oui». Comment ont-elles accepté cette obligation et quelle sera leur position au moment de défendre, ou non, un éventuel retour en arrière? Les communes ne donneront aucune réponse avant lundi prochain, lors de leurs prochains conseils généraux de l'année.

Cependant, une rapide prise de température permet de dégager certaines tendances.

La plupart des communes se sont adaptées sans grand émoi et ne voient pas vraiment l'intérêt de revenir en arrière. C'est le cas de **Boudevilliers**, de **Coffrane** et de **La Brévine**, qui sont passées de 15 à 13. Sans pour autant descendre à 11 comme elles auraient pu le faire, pour éviter de surcharger les membres dans les commis-

sions. **Valangin** s'est également adaptée sans opposition, même si elle aurait préféré rester à quinze. A ces communes s'ajoutent encore celle de **Boveresse** et de **Montmolin** qui ont accepté la diminution d'autant plus facilement qu'elles connaissent des problèmes pour recruter des papables.

Division

Aux **Bayards**, la question du passage de 15 à 11

conseillers a divisé les autorités. L'exécutif voyait plutôt d'un bon œil la réduction, estimant qu'il devenait difficile de trouver de nouveaux conseillers, mais le Conseil général l'a rejetée. Qui l'emportera au moment de défendre un possible retour en arrière?

Pas de division par contre à **Villiers**, qui avait accueilli très fraîchement l'obligation de passer de 15 à 11 conseillers. Cette commune

soutiendra très probablement un retour à la situation antérieure.

Pour **Les Verrières** et **Fenin-Vilars-Saules**, la modification de la loi n'avait entraîné aucune conséquence puisque le nombre de conseillers est resté à quinze. Les deux communes avaient la possibilité de réduire ce nombre à 13, mais aucune proposition n'a été faite dans ce sens.

NHU

Petites, mais gourmandes

Etonnant: les communes de moins de 300 habitants semblent plutôt favorables à fixer à nouveau à 15 le nombre minimal de sièges au Conseil général. Les quelques avis recueillis hier laissent voir que les communes de **Montalchez** et **Fresens** (notre édition de mardi) sont partisans d'un retour en arrière. Tout comme **Le Pâquier**.

Ainsi que l'explique la caissière communale de **Montalchez**, «on aurait aimé garder nos 15 sièges. Mais la loi nous oblige à passer à 11 sièges.» Si les autorités n'ont pas encore débattu la question, la consultation lancée par le canton n'est parvenue qu'hier aux intéressés. Monique Keller avance sans hésitation que «le Conseil communal sera content». Elle estime que la commune ne rencontre pas beaucoup de problèmes pour constituer ses listes.

Même sentiment au **Pâquier**, où l'administrateur communal se dit «favorable à un retour en arrière.» Il estime que onze élus, «c'est trop peu». Trois autres communes sont concernées (**Vaumarcus**, **Brot-Plamboz** et **Les Planchettes**). Quant à **Enges**, **Brot-Dessous** et **Engollon**, qui comptent aussi moins de 300 habitants, elles ont, à leur demande, neuf élus.

SSP

Administration L'annuaire officiel est sorti

L'annuaire officiel 2000 du canton de Neuchâtel est sorti de presse. Il énumère les autorités politiques et judiciaires cantonales. Il contient la liste des magistrats et fonctionnaires de l'administration, tout comme les membres des commissions. Il détaille le système scolaire, les gens actifs dans toutes les unités de l'Université. On y trouve la liste des personnes exerçant des professions autorisées par l'Etat. Le document comprend aussi la liste des ambassades et consulats étrangers, ainsi que les représentations diplomatiques et consulaires de la Suisse. On y apprend au passage qu'il en coûtera cette année 5 francs de plus pour faire établir ou prolonger son passeport. Pour ceux qui ont fréquemment affaire à l'administration, cet annuaire sera d'autant plus pratique qu'il contient désormais les adresses électroniques des services et des autorités communales. On peut le commander au prix de 21 fr. 50 au Service de l'économat, rue des Tunnels 1, CP 111, 2006 Neuchâtel (tél. 889.60.30). /chg

Police cantonale Améliorer les prestations

Vingt collaborateurs de la police cantonale neuchâteloise, 16 gendarmes et quatre inspecteurs, ont été récemment promus par Monika Dusong, directrice du Département de la justice, de la santé et de la sécurité. Lors de la cérémonie, qui a eu lieu au collège de la Fontenelle, à Cernier, la conseillère d'Etat a insisté sur le rôle des cadres, qui doivent sans cesse chercher à améliorer la qualité des prestations offertes à la population. Elle a également rappelé que l'essentiel, en matière de conduite, consistait à mettre ses subordonnés au centre de ses préoccupations. «*Bien ordonner et bien commander, c'est d'abord respecter celles et ceux qui nous sont confiés. Qui vous sont confiés*», a-t-elle conclu en s'adressant directement aux nouveaux promus, dont la liste suit.

Les promus

Gendarmerie - Au grade de **premier-lieutenant**: It Christian Pannatier, Colombier. Au grade de **adjudant**: sgtm Charly Durand, Neuchâtel. Au

grade de sergent-major: sgt Gilbert Pillonel, Le Locle. Au grade de **sergent**: sgt II Jean-Pierre Juillard, Neuchâtel; cpl I Philippe Miauton, Neuchâtel; cpl I Olivier Gallet, Neuchâtel. Au grade de **caporal**: cpl II Christian Tripet, Saint-Blaise; cpl II Raymond Mathez, Couvet; cpl II Jean-Maurice Cantin, Neuchâtel; cpl II Jean-Claude Brechbühler, Neuchâtel; cpl II Pierre-André Mathys, Neuchâtel. Au grade de **adjudant**: gdm Olivier Csefalvay, Le Landeron; gdm Stéphane Jaberg, Neuchâtel; gdm Michel Çudré-Mauroux, Le Locle; gdm Frédéric Roulier, Les Geneveys-sur-Coffrane.

Police de sûreté - Au grade de **inspecteur principal**: inspecteur principal adjoint Georges Fischer, Neuchâtel; inspecteur principal adjoint Harald Albisetti, La Chaux-de-Fonds. **Est promu remplaçant du chef de brigade**: inspecteur principal adjoint Jean-Blaise Montfort, Neuchâtel. **Inspecteur technique**: cpl Bertrand Mollier, Neuchâtel. /comm-sdx

Opération Nez rouge Le renne devient un animal familier

Davantage de personnes accompagnées et davantage de kilomètres parcourus, sans bogue ni incidents: l'opération Nez rouge du millénaire a été une belle réussite. Le petit renne semble bien entrer dans les habitudes des Neuchâtelois.

L'antenne neuchâteloise de Nez rouge est très satisfaite du travail accompli pendant les fêtes 1999. Entre le 17 décembre et le 2 janvier, ce sont 274 Neuchâtelois qui, ne s'estimant plus en état de prendre le volant, ont demandé à être reconduits par les bénévoles de Nez rouge.

Par rapport à l'an dernier, le nombre de transports effectués est resté le même (près de 140), mais le nombre de personnes accompagnées a fait un saut de 10% et celui des kilomètres parcourus un bond de presque 20 pour cent.

Claude Gaberel, président de l'antenne neuchâteloise, est enchanté: non seulement l'opération a remporté un vif succès, mais elle s'est aussi déroulée sans le moindre incident. Il se félicite que le re-

cours au petit renne entre dans les habitudes, notamment chez les jeunes. Ces derniers ont en effet représenté une grande part des clients de Nez rouge cette année.

Ambiance excellente

Responsable de la recherche des bénévoles, Rosine Perret estime que les fêtes du millénaire n'ont pas posé de problèmes de recrutement. Les volontaires ont en effet répondu présent et de nombreux nouveaux se sont même inscrits au dernier moment, soit le 31 décembre. «*C'est plutôt rare, commente Yvan Lorimier, bénévole depuis 6 ans, en général, il ne reste que les vieux fidèles pour la soirée du réveillon!*»

La célébration du millénaire avait-elle quelque chose de particulier? «*Il y avait beaucoup plus de monde dans les rues, c'était bien plus vivant pour nous, note le bénévole. Mais nous craignons que le bogue nous coupe le téléphone. Nous avons donc attendu minuit avec un peu d'anxiété. Finalement, tout s'est bien passé et l'ambiance était excellente.*»

Travaillant de 22 heures à 8 heures depuis leur centrale des Hauts-Geneveys, la trentaine de bénévoles n'a pas oublié de participer à la fête. Les bouchons ont sauté et chacun a eu sa part de mousses. Sans alcool, bien sûr.

Comme l'année dernière, c'est la fondation Théodora, dont les clowns divertissent les enfants hospitalisés, qui se verra reverser les pourboires touchés par les bénévoles. Pour le petit renne au nez rouge, c'est une manière de prolonger l'esprit qui a régné durant ce réveillon.

NHU

PUBLICITÉ

BEAU-RIVAGE HOTEL

Tous les dimanches midi
Somptueux buffet
Fr. 48.-

1, ESPLANADE DU MONT-BLANC,
2001 NEUCHÂTEL • TEL. 032 / 723 15 15

Au Bateau, restaurant-brasserie flottant

Ouverture officielle demain

Installé sur un ancien bateau à vapeur ancré au port de Neuchâtel, le nouveau restaurant-brasserie de Jean-Charles Hubert Tarbouriech s'ouvre demain dès 11h30, à l'enseigne "Au Bateau". Soignée dans les moindres détails, aussi bien au niveau de la cuisine que du décor, cette nouvelle adresse gourmande est faite pour séduire une clientèle exigeante. Le style du maître de maison se retrouve dans la carte très complète, et dont les prix sont accessibles à chacun.

Chaque repas pris «Au Bateau» s'annonce comme une fête. On peut embarquer dans cet admirable navire d'eau douce pour d'agréables moments sept jours sur sept, midi et soir. Il se prête aussi à des goûters gourmands avec les pâ-

tisseries venues tout droit de l'Auberge d'Auvernier, ainsi qu'aux apéritifs. Le bar du pont inférieur est à disposition dès 16 heures, et dès 23 heures pour les amateurs de disco. L'occasion est belle d'aller «Au Bateau» pour le petit Nouvel An.

Le 8 janvier, dès 22 heures, un délectable petit buffet, musique et cotillons, sont à disposition pour confirmer un joyeux départ pour l'an 2000. L'authenticité du décor est totalement respectée et l'univers boisé du vieux va-



Table accueillante au fil de l'eau.

Ica-**E**

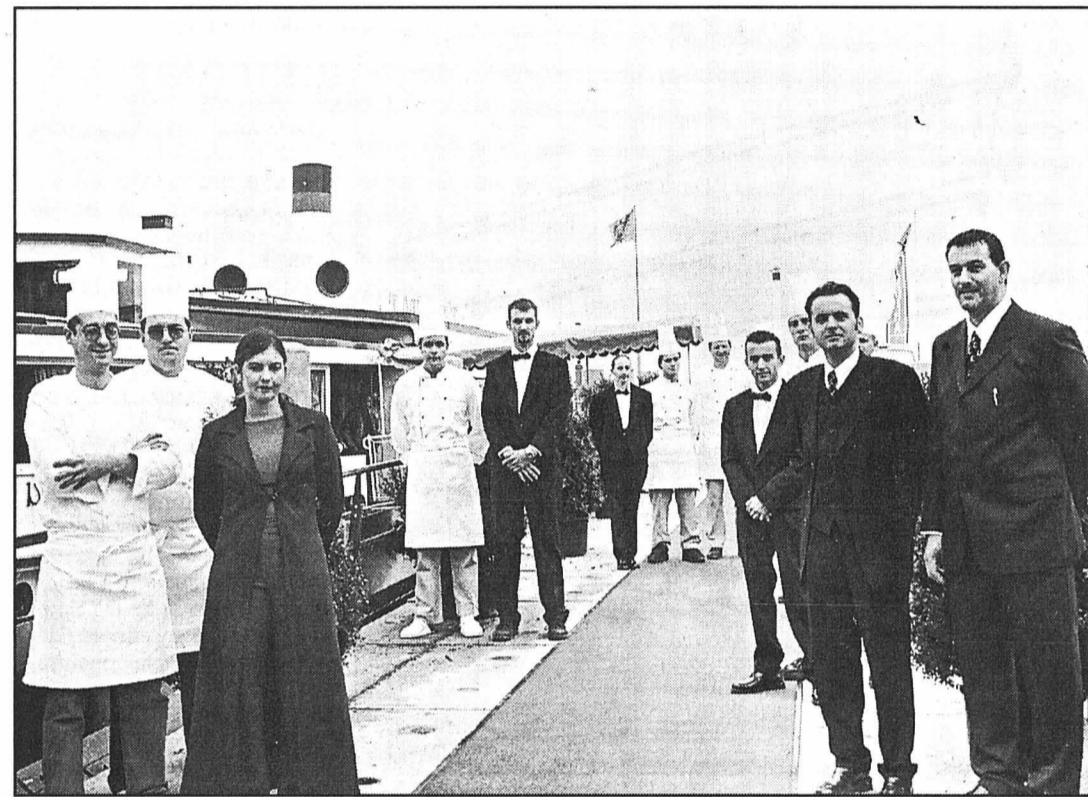

Tapis rouge et brigade stylée.

Ica-**E**

peur est à la fois accueillant et généreux dans ses proportions. Le miroitement de l'eau du port ajoute à son charme. La brasserie comporte deux salles de style différent. L'une accueille 55 personnes et se prête fort bien à des fêtes de famille, des séminaires, ou autres manifestations. La grande salle de 100 à 130 places peut également être réservée pour des banquets ou repas de société. Plus douillet et discret, le salon du

capitaine conserve son mystère.

Les grands classiques revisités

Les grands classiques de la bonne cuisine neuchâtoise et française figurent à la carte, avec un hommage également aux produits de la mer. Un bel accent est mis sur les plateaux de fruits de mer, qui sont également livrés à domicile. D'autre part, le chariot des desserts s'annonce particulièrement ensorcelant. Pour des prix allant de 8 à 40 francs, les

agapes sont accessibles au quotidien «Au Bateau», et le soin apporté au service ajoute à la détente diffusée par ce lieu exceptionnel. Passionné par son métier qu'il sait gérer dans les moindres détails, Jean-Charles Hubert Tarbouriech a dessiné lui-même certains éléments de présentation. Son esprit créatif se retrouve bien sûr dans les pots-au-feu et cassoulets de Castelnaudary, qui peuvent réserver quelques délectables surprises. Ica-**E**

L'EXPRESS

FEUILLE D'AVIS DE NEUCHÂTEL

903009

Bulletin de changement d'adresse

à faire parvenir 5 jours à l'avance soit à notre réception rue Saint-Maurice 4, soit par courrier à: **L'EXPRESS**, service de diffusion, case postale 561, 2001 Neuchâtel ou par FAX: 032 / 723 53 99. Adresse E-mail: diffusion@lexpress.ch

N° abonné:

ADRESSE ACTUELLE (domicile)

Nom:

Prénom:

*Téléphone: / *Prof. ou Natel: /

Rue: No:

No postal: Localité:

Date: Signature:

NOUVELLE ADRESSE (vacances ou définitive)

Nom:

Prénom:

*Téléphone: / *Prof. ou Natel: /

c/o:

Rue: No:

No postal: Localité:

Vaiable dès: Reprise de la distribution au domicile le:

*A l'usage exclusif du service de diffusion. (fichier non divulgué à des tiers)

AVIS IMPORTANT: Pour éviter les confusions, les ordres ne sont pas acceptés par téléphone, ils ne peuvent devenir effectifs que 3 jours (samedi et dimanche non compris) après réception de la demande par notre service de diffusion. Les changements d'adresse ne sont pas effectués pour une durée inférieure à 6 jours ouvrables.

Pour tout changement temporaire effectué il est perçu une taxe de Fr. 3.-. Les frais de port pour des envois à l'étranger sont facturés en plus.

L'indication du numéro postal est indispensable pour la Suisse et pour les autres pays qui l'ont introduit.

L'EXPRESS décline toute responsabilité en cas de distribution défectueuse à l'étranger et de demandes formulées d'une manière incomplète ou peu lisible.

Espace réservé à **L'EXPRESS**

Code	Sect.	Bande	JA	Taxe	Port	AV
<input type="text"/>	<input type="text"/>	<input type="text"/>	<input type="text"/>	<input type="text"/>	<input type="text"/>	<input type="text"/>

A découper et à conserver

LES SOLDES ONT COMMENCÉ!

LE MEILLEUR CHOIX PRÈS DE CHEZ VOUS!



Horaires: du lundi au vendredi
9h à 12h et 14 à 18h 30
samedi 9h - 17h non stop

Nappatex

VÊTEMENTS EN CUIR - VENTE DIRECTE

Route de Neuchâtel 56
2525 Le Landeron - Tél. 032/751 50 51

Port A l'enseigne d'Au Bateau, l'ex-Vieux Vapeur a pris un coup de jeune

Inauguration ce soir, ouverture au public demain. Après plusieurs mois de travaux de rénovation, Au Bateau, dans le port de Neuchâtel, est sur le point d'accueillir ses premiers clients. Présentation d'un restaurant pas comme les autres.

Pascal Hofer

«J'aurais pu me contenter de faire la moitié de tout ça, mais je voulais disposer d'un outil de travail qui me permette de m'éclater. Et puis, de toute façon, je n'aime pas le bricolage...»

Assis à une table de La Poupe, l'une des salles de l'établissement, Jean-Charles Hubert Tarbouriech a les yeux qui pétillent. Pétillent comme son accent du Sud de la France. Pétillent comme son enthousiasme avant l'ouverture, demain sur le coup de 11h30, du restaurant Au Bateau, nouvelle appellation du Vieux Vapeur, amarré dans le port de Neuchâtel.

Que les tables

Il n'y d'ailleurs pas que l'appellation qui soit nouvelle. «Nous avons fait un énorme travail», commente celui qui dirige déjà L'Auberge d'Auver-

nier. Il précise: « Nous avons eu la mauvaise surprise de constater que tout ce qui a trait au confort des clients était inutilisable (réd.: le précédent restaurant avait fermé ses portes plus d'une année auparavant). Nous avons donc refait entièrement la chaufferie, la climatisation, le système électrique ou encore les installations sanitaires. Nous avons également refait les parquets, les plafonds, les cuirs et les rideaux, de même que nous avons changé toutes les chaises.»

Autrement dit, seules les anciennes tables ont été conservées... La coque? «La

superstructure à proprement parler n'a pas été touchée, précise le cuisinier. Mais nous avons tout de même consacré un mois entier au contrôle et à la consolidation de l'intérieur de la coque. Quant à l'extérieur, y compris les structures métalliques, il a été lavé, traité contre la rouille et repeint. J'ai en outre pris rendez-vous en 2001 au chantier naval, qui était indisponible jusque-là, pour voir plus précisément dans quel état se trouve cette coque, une fois sortie de l'eau.»

Une grande brasserie

Résultat: si l'allure générale de l'ex-vapeur «Neuchâtel» est restée la même, Au Bateau n'a plus grand-chose à voir avec son prédécesseur. Pour le concept non plus d'ailleurs: au rez-de-débarcadère, si l'on peut dire, La Poupe (110 cou-

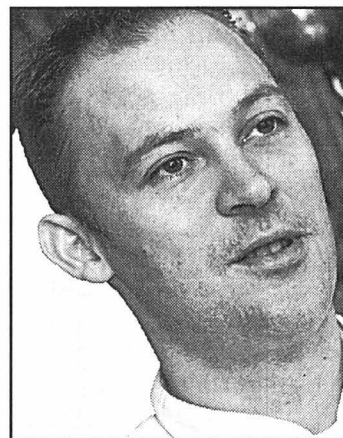

Jean-Charles Hubert Tarbouriech. photo Galley

verts) et le Salon du capitaine (plus cossu, 55 couverts) donnent dans le genre «brasserie». «Je sais qu'en Suisse, ce terme a parfois une connotation péjorative. Mais en France, qui dit brasserie dit

des produits simples, certes, mais mis en valeur. Tant pour la carte que pour la façon de servir les plats, j'ai d'ailleurs cherché à proposer des nouveautés par rapport à ce qui existe déjà ici, nouveautés en provenance de Bretagne et d'Alsace notamment.»

A l'étage inférieur, dès 16 heures, les 60 places assises du bar Le Nautique attendent principalement «une clientèle de 30 à 60 ans environ, qui sort du travail, ou qui veut prolonger un repas au restaurant par un bon whisky ou un bon cigare».

Durant les six mois de la saison froide, Au Bateau sera amarré le long du débarcadère ouest. A la belle saison, bâtiments de la Société de navigation obligent, il occupera son ancien emplacement, le long du môle ouest.

PHO

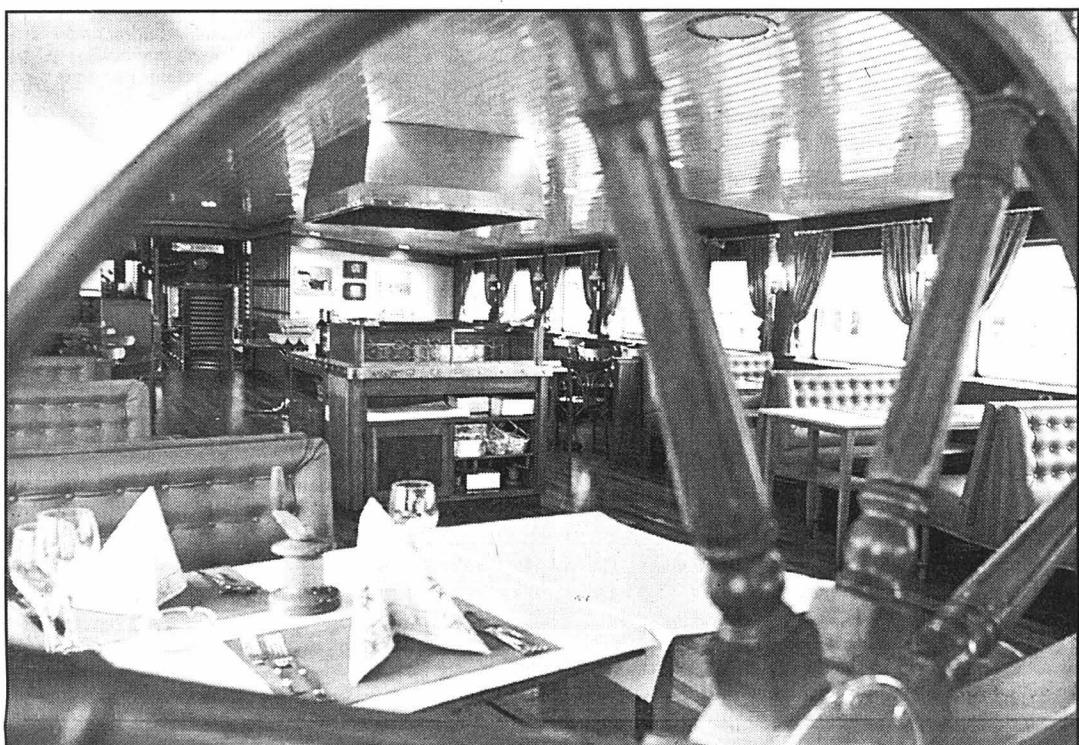

La plus grande des deux salles du restaurant.

photo Galley



Le pont inférieur abrite un bar proposant 60 places assises. photo Galley

Une fin d'été mouvementée

Visiblement, Jean-Charles Hubert Tarbouriech n'a pas trop goûté la période durant laquelle, à la fin de l'été dernier, l'Association pour la navigation à vapeur sur les lacs jurassiens a tenté de faire en sorte que le «Neuchâtel» navigue à nouveau. Et, préférant tourner la page, n'a pas eu très envie d'en parler...

«Alors que mon projet était déjà bouclé, alors que, via la société anonyme CPS, je suis ensuite devenu le propriétaire du bateau, cette association m'a fait passer pour celui qui voulait torpiller son projet... Ce qui est faux, puisque cette association s'est intéressée au bâtiment après moi. Sans compter que, comme tout le monde, j'aurais trouvé formidable qu'il y ait à nouveau un bateau à vapeur sur le lac de Neuchâtel. Reste à savoir à quel prix, c'est là toute la question...»

Investissement conséquent

Si le patron de L'Auberge d'Auvergnier se dit dès lors «décu pour les 3000 personnes qui ont signé la péti-

tion de l'association», il ajoute: «Mais je suis convaincu que ces 3000 personnes sont déjà ravies que le bateau revive, ce qui était le plus important puisqu'il croupissait depuis plus d'une année dans le port.»

Jean-Charles Hubert Tarbouriech juge d'autant plus cavalière l'attitude de l'association, et en particulier de son président Denis Barrelet, que, à titre personnel, il n'a pas ménagé son porte-monnaie: après avoir racheté le bateau 425.000 francs à son ancien propriétaire, le cuisinier aurait investi quelque 500.000 francs - somme que l'intéressé n'a souhaité ni confirmer, ni infirmer - dans les travaux de rénovation.

«Si j'ai peur de ne pas parvenir à rentabiliser cette opération? A partir du moment où il s'agit de fonds propres, je n'ai pas à me poser la question des charges financières (réd.: intérêts + remboursement de la dette). Quant à l'exploitation proprement dite, je suis très confiant. Mais vous savez, si mon but était de m'enrichir, je ne me serais pas lancé dans une

aventure pareille, je me serais contenté d'acheter des obligations...»

Effectifs triplés

Il ajoute: «De toute façon, je ne me pose jamais ce genre de questions. Tout ce que j'essaie de faire, c'est de mettre tous les moyens en œuvre pour réussir, ce qui consiste à satisfaire au mieux la clientèle. D'ailleurs, quand j'ai repris L'Auberge d'Auvergnier, le contexte était encore plus chaotique, puisqu'il y avait déjà beaucoup de très bons restaurants dans la région.»

Ce qui n'a pas empêché Jean-Charles Hubert Tarbouriech de faire passer ses effectifs de 8 à 25 personnes en une année, tandis que le restaurant Au Bateau, de son côté, emploiera 27 personnes, dont 8 cuisiniers. Le grand patron restera quant à lui aux fourneaux d'Auvergnier. C'est d'ailleurs là que seront confectionnés les plats «label qualité» qui, après y avoir été transportés, seront proposés au restaurant du port de Neuchâtel.

PHO

Tout est bien qui... commence bien pour le restaurant Au Bateau.

Commentaire Pérennité assurée

Bien sûr, on peut regretter que le «Neuchâtel», contrairement aux espoirs suscités par l'Association pour la navigation à vapeur sur les lacs jurassiens, ne renaviguera pas de sitôt. C'est toutefois oublier que ces regrets ne datent pas de l'année dernière, mais de 1969, quand la Société de navigation décida de ne pas remplacer la chaudière déficiente de son dernier bateau à vapeur. Une erreur historique, comme on le dit souvent.

C'est oublier, aussi, que l'association s'est manifestée très tardivement. Et que, de moins au moment de sa création, elle ne disposait pas du moindre franc des huit à dix millions nécessaires à une réhabilitation complète du bâtiment.

On peut en revanche se féliciter que le «Neuchâtel» non seulement vive à nouveau, mais que, grâce à une

renovation intégrale, sa pérennité soit désormais assurée. Se féliciter à tous points de vue: économiquement (ouverture d'un nouvel établissement public, création d'emplois, mandats attribués aux entreprises qui ont procédé à la rénovation), touristique (emplacement privilégié), enfin gastronomiquement (chef de cuisine dynamique et réputé).

A cet égard, le Conseil communal, représenté en l'occurrence par Eric Augsburger, directeur du Tourisme et des Transports, a eu parfaitement raison de soutenir le projet de Jean-Charles Hubert Tarbouriech: avant toutes choses, il s'agissait bel et bien de garantir la pérennité du bâtiment.

L'exécutif, sans doute à cause des 3000 signatures récoltées par l'association, a toutefois manqué de courage politique: plutôt que de faire mine d'hésiter entre les deux projets, il aurait été bien inspiré, dans l'intérêt des uns et des autres, de prendre clairement position, ce qui aurait sans doute mis un terme à la polémique.

Pascal Hofer

AGENDA

Théâtre La première représentation de «L'Intoxe», jouée au théâtre du Pommier, aura lieu demain soir à 20h30 et non pas ce soir, contrairement à ce que nous avons annoncé dans notre édition d'hier sur la base d'informations du Centre culturel neuchâtelois.

Case Soirée jam reggae à la Case à chocs, samedi dès 21 heures, avec Jamaïcain Sound-system & Voicing Studio. Entrée: 16 francs. /réd

Règlement de police Les jeunes se prononceront

Faut-il limiter les heures de fermeture des établissements publics de Neuchâtel en semaine, comme le recommande la commission spéciale du Conseil général qui s'est penchée sur le projet de nouveau règlement de police (notre édition du 4 janvier)? Le Parlement des jeunes donnera son avis sur la question lors d'une séance extraor-

dinaire mercredi prochain au Centre de loisirs. Cela même si la décision de ramener l'heure de fermeture des cafés-restaurants de 1 heure à minuit et celle des discothèques et des cabarets-dancings de 4 à 2 heures appartient au seul Conseil général, qui se prononcera lundi 17 janvier. Selon Sébastien Berlandi, président du Parlement des

jeunes, la tenue, par cette institution, d'une séance extraordinaire afin de se prononcer sur un sujet sans qu'elle n'y ait été invitée est une première.

«Ce n'est pas moi qui en ait pris l'initiative, précise toutefois Sébastien Berlandi. C'est Monsieur Castioni (chef du Service communal des écoles, réd.) qui m'a téléphoné pour me le proposer. Mais quand

j'avais lu dans la presse un article sur cette question d'horaires, je m'étais demandé si le Parlement des jeunes ne pouvait pas faire quelque chose, être intégré à une commission. Nous devons faire entendre notre voix. Surtout que nous, les jeunes, nous sommes quand même les plus concernés.»

FDM

Rubrique Ville de Neuchâtel

Pascal Hofer
Jean-Michel Pauchard
Frédéric Mairy
Florence Veya

Tél. (032) 723 53 20
Fax: (032) 723 53 09

AVIS TARDIFS

la veille de parution jusqu'à 21 h

Délai:

Remise des textes
Du lundi au vendredi, exclusivement, jusqu'à 17 heures

PUBLICITAS

tél. 032/729 42 42
fax. 032/729 42 43

dès 17 heures, du lundi au vendredi et durant le week-end et jours fériés:

L'EXPRESS

tél. 032/723 53 01
fax. 032/723 53 09



Distribution samedi, dès 11h Migros, rue de l'Hôpital Neuchâtel

URGENT

- Employée de commerce JUNIOR
 - Français, anglais, Word et Excel
 - Poste fixe, entrée immédiate
- AJ PERSONNEL CONTACTS, tél. 721 11 64 028-236666

SOLDES -40%
Boutique Liliane

Peseux Grand-Rue 15
Tél. 731 67 51
Fermé le lundi matin

HÔTEL 132-064075
Tête de Raie
 Samedi 8 janvier
Petit Nouvel-An
 avec l'orchestre Spice Mix
Soirée fondue chinoise
 ou fondue fromage
 Veuillez réserver au tél. 853 57 78

Fust c'est parti **SOLDES** Profitez-en!
 www.fust.ch
 TV/HIFI/VIDEO/PHOTO/PC/CUISINES/BAINS

• Très grand choix d'appareils de marque livrables immédiatement du stock • Toujours les modèles les plus récents • Paiement au comptant, par EC Direct, Postcard ou Shopping Bonus Card - Paiement sur facture en cas de livraison à domicile • Nous nous chargeons de l'élimination de votre ancien appareil • Garantie totale possible jusqu'à dix ans • Toutes normes, encastrable ou indépendant

BOSCH **Electrolux** **NOVAMATIC** **Bauknecht** **Miele** **AEG** **therma** **V-ZUG**

NOVAMATIC Louer aujourd'hui, acheter demain! 880.- Congélateur Novomatic TF 225.1-IB • Contenance 180 l • Consommation d'électricité 0,70 kWh/24 h • Capacité de congélation 20 kg/24 h • Autonomie 32 h en cas de coupure de courant H/L/P 156/60/59,5 cm No art. 108450	BOSCH Louer aujourd'hui, acheter demain! 899.- Lave-vaisselle Bosch SGS 3002 • 12 couverts • Très silencieux • Faibles consommations d'eau et d'électricité H/L/P 85/60/60 cm No art. 132860	Electrolux • Loc. par mois 37.- 599.- Réfrigérateur Electrolux ER 1825 D • Contenance 178 l dont 42 l pour le compartiment congélation**** • Sans CFC et HFC • Dégivrage automatique du compartiment frigorifique • Consommation d'électricité 0,84 kWh/24 h H/L/P 120/49,5/60 cm No art. 153156	Bauknecht Louer aujourd'hui, acheter demain! 1499.- Lave-linge Bauknecht WA 2462 • Capacité 5 kg • 11 programmes principaux et 7 programmes complémentaires • Consommation d'eau 56 litres • Consommation d'électricité 1,1 kWh • Essorage 600/800/1100 v/min H/L/P 85/59,5/60 cm No art. 126225	NOVAMATIC Louer aujourd'hui, acheter demain! 89.- Humidificateur Novomatic Ultrasonic U 20 • Humidification importante: 300 g/h • Hygrostat intégré, réglage en continu de la puissance • Diffusion de vapeur froide et exempte de bactéries grâce aux ultrasons • Pour pièces jusqu'à 100 m ³ • Convient également pour des inhalations froides No art. 640150
---	--	---	---	--

Prix exceptionnels sur les machines à café, les fers à repasser, les aspirateurs, les rasoirs, les micro-ondes, les stations de repassage, etc.

Radiateurs et humidificateurs!
 Tous les appareils en stock!

Garantie 5 étoiles *** FUST**
 * Garantie des prix les plus bas (remboursement si vous trouvez ailleurs, dans les 5 jours, le même appareil à un prix officiel plus bas)
 * Garantie du service (livraison et raccordement)
 * Service de réparation garanti
 * Garantie du conseil spécialisé
 * Choix important garanti

Marin, Marin-Centre, Fleur-de-Lys 26 032 756 92 40 E. C. TV
 Bienne, rue Centrale 36 032 328 73 40 E. C. TV
 Bienne, EURO-Fust, rue de Soleure 122 032 344 16 00 E. C. TV
 La Chaux-de-Fonds, Hyper-Fust, bd des Eplatures 44 032 926 11 50 E. C. TV
 Neuchâtel, chez Globus (Armourins) 032 724 16 00 E. C. TV
 Réparation rapide et remplacement immédiat d'appareils 0800 559 111 E. C. TV
 (= Electro, C = Cuisines/Bains, TV=TV/HIFI/Vidéo/Nateli/PC)
 Possibilités de commande par fax 071 955 55 54
 ou par Internet sous www.fust.ch 143-719124/4x4

*Abonnement de service compris dans le prix de location Achetez aujourd'hui, voyagez demain. **BONUS CARD**

AVIS DIVERS

Vente spéciale

Ski ELAN PSX Predator 499.-
seul. 299.-
 Bâtons de ski **TECNO 39.-**
seul. 19.-

VAUCHER
 SPORT SPECIALIST
 Berne, Niederwangen, Shopyland, Bienne
 Tél. 031 981 22 22
 143-718908/4x4

028-234904

Miele
Electrolux
 Appareils ménagers libres, encastrables et professionnels

STEIGER
 Steiger Krähenbühl & Cie
 Pierre-à-Mazel 4, 6 Neuchâtel.
 Tél. 032 725 29 14.

SOS DETTES
 aide efficace
 GESTIFIN sa MEZIERES
 021 903 24 45
 022-783143

L'EXPRESS

Editeur:
 Fabien Wolfrath
 Rédacteur en chef:
 Stéphane Sieber

Tirage contrôlé: 29.392 exemplaires (REMP, mai 1999)
 Lecteurs 70.000 (Mach Basic 99)

RÉCEPTION:
 4, rue Saint-Maurice, 2001 Neuchâtel
 Tél. 032 / 723 53 00

Ouverture: du lundi au vendredi, de 8 h à 18 h (vendredi: 17 h).

Nos bureaux peuvent être atteints par téléphone de 7 h 50 à 12 h et de 13 h 55 à 18 h.

En dehors de ces heures, une permanence est ouverte du dimanche au vendredi de 18 h à 24 h.

ABONNEMENTS / DIFFUSION:
 4, rue Saint-Maurice, 2001 Neuchâtel
 Tél. 032 / 723 53 90
 Fax 032 / 723 53 99
 Adresse E-mail: diffusion@lexpress.ch
 Tarifs pour la Suisse

3 mois Fr. 82.-	6 mois Fr. 154.-	12 mois Fr. 290.-
-----------------	------------------	-------------------

Y compris 2,3% taxe TVA.

Souscription par téléphone, par bulletin d'abonnement ou à notre réception, rue Saint-Maurice.

CHANGEMENTS D'ADRESSE
 Les ordres de changement d'adresse, pour une durée de 6 jours ouvrables, au minimum, doivent parvenir par écrit cinq jours ouvrables à l'avance. Les frais seront facturés avec le renouvellement de l'abonnement.

PUBLICITÉ
 Régie des annonces: Publicitas SA
 4, rue Saint-Maurice, 2001 Neuchâtel
 Tél. 032 / 729 42 42
 Fax 032 / 729 42 43

Délais: 2 jours avant la parution à 12 h, édition du lundi: jeudi à 12 h.

Avis mortuaires, naissances et tardifs:
 la veille jusqu'à 21 h.
 Le courrier concernant cet avis est à déposer rue de la Pierre-à-Mazel 39 en dehors des heures d'ouverture de la réception.

Couleurs: 4 jours ouvrables, 8 h.

PRIX-QUALITÉ GARANTIE-SERVICE sont les forces de notre maison

LES PLUS BEAUX MEUBLES S'ACHÈTENT À

MATHOD Reprise de votre ancien salon à l'achat d'un salon cuir

Entre Orbe et Yverdon Daniel Beller Capital + Confiance

Ouvert du lundi au samedi non-stop de 9h à 19h - Tél. 024/459 17 48

La place publique qui affiche les avis de tous les Neuchâtelois (et aussi ceux des autres)

FORUM

Sur Internet, exprimez-vous sur des thèmes d'actualité! Dites ce que vous avez sur le cœur! Prenez position! Faites des suggestions! Réagissez!

Trois voies d'accès pour un même débat

L'EXPRESS **L'Impartial** www.neuchatel.ch

www.lexpress.ch www.limpartial.ch www.neuchatel.ch

Année-charnière, année-symbole, année de fin de siècle et de recensement fédéral, mais aussi de nouvelle Constitution et d'élections communales pour le canton de Neuchâtel, qu'attendez-vous de l'an 2000?

Les hôpitaux vont-ils subsister, les bouchons routiers sauter et le HCC se retrouver parmi l'élite du hockey suisse?

Entre-deux-Lacs La baisse du chômage menace l'existence de la crèche

Avec la baisse du chômage, la crèche Tartine & Chocolat du Landeron et Cressier se retrouve en difficulté. Cette structure d'accueil, qui offre des emplois temporaires aux chômeurs, voit son existence menacée, les subventions étant logiquement diminuées avec l'embellie économique. Ceci alors que l'importance de cette crèche au niveau régional est devenue indubitable.

Patrick Di Lenardo

Que la conjoncture soit meilleure ne profite pas à tous. Ainsi, la crèche Tartine et Chocolat, au Landeron et Cressier, souffre paradoxalement de l'embellie économique, aussi modeste soit cette dernière. En effet, la crèche associative, créée en 1993 pour lutter contre le chômage, fait face aujourd'hui à

une carence de sans-emploi, et des subventions qui vont avec. «Si on ne fait rien rapidement, on devra fermer un site. Probablement celui du Landeron, puisque nous devons payer un loyer pour celui-là», prévient Michèle Hülsen, directrice de la crèche.

Ce lieu d'accueil avait été créé par l'Association de défense des chômeurs il y a plus de six ans. Au fil du temps, ce sont 135 personnes qui sont passées par la crèche, trouvant là un lieu de réinsertion, du moins dans la vie active en général. «Certaines personnes ont trouvé ici une vocation. Parfois le fait de travailler avec des enfants leur a donné envie de reprendre une formation», note la directrice.

Moins de chômeurs, plus d'enfants

Parallèlement, l'utilité d'une telle structure d'accueil pour les petits de la région s'est confirmée. Ce sont ainsi 57 enfants qui fréquentent ac-

tuellement la crèche du Landeron, une grosse quarantaine celle de Cressier, ouverte en avril 1998. Face à cette évolution de la demande, la crèche a dû adapter ses structures. Aujourd'hui pour s'occuper des bambins, cinq professionnels sont engagés, à des degrés divers, pour un total de 625% de postes d'emploi. En complément, 13 personnes en mesures de crise au Landeron (neuf à Cressier) assurent la garde des enfants, après avoir suivi une courte formation à la crèche. «Pour s'occuper d'enfants, on n'a pas besoin de diplôme, mais d'un cœur», remarque à ce sujet Michèle Hülsen.

Or, l'actuelle diminution du chômage met en péril selon toute logique le bon fonctionnement de la crèche. «Nous recevons moins de subventions de la part du canton, et nous pouvons compter sur moins de gens pour assurer un personnel suffisant», note Michèle Hülsen.

D'autres dans le même cas

Au Service cantonal de l'emploi, le problème de Tartine & Chocolat est connu. «Le bonheur des uns fait le malheur des autres», remarque Laurent Kurth, chef du service. Les soucis de la crèche sont d'ailleurs partagés par d'autres structures.

En effet, dans le contexte général du chômage d'il y a quelques années, le canton avait soutenu 24 structures mises en place pour offrir des emplois temporaires aux chômeurs. Des crèches, mais aussi des ateliers divers un peu partout dans le canton. Or, du fait de la conjoncture, le service a dû revoir ce

concept. «Nous avons fait un inventaire afin d'adapter nos subventions à la situation».

Résultat, quelques-uns des programmes ont dû être purement et simplement abandonnés. Le reste a vu ses aides diminuer. Les programmes offrant une utilité publique évidente, comme les crèches, ont toutefois été le moins touchés par ces aménagements.

Dans le cas de Tartine & Chocolat, le Service de l'emploi a écrit récemment aux communes de l'Entre-deux-Lacs, pour leur expliquer que le futur de cette institution était dans leurs mains désormais.

La commune de Cressier met à disposition des locaux gracieusement au château. Celle du Landeron aide l'association à raison de 400 fr. par an, ce qui avait d'ailleurs été discuté lors du dernier Conseil général. Rappelons en effet que le groupe socialiste avait demandé de modifier le budget 2000, et porter cette aide à 20.000 fr., annuels.

Une proposition refusée par les élus, sur la forme: car on ne change pas un budget ainsi au dernier moment. Mais les conseillers généraux avaient néanmoins montré de l'intérêt sur le fond, pour la pérennité de cette crèche. PDL

Diminuer le personnel, garder ou augmenter l'effectif d'enfants sont des solutions qui ne rentrent pas dans la philosophie de Tartine & Chocolat, une philosophie qui a d'ailleurs fait son succès. «Nous ne voulons pas faire de cette crèche une

«usine à gamins», mais une sorte de second foyer pour les enfants», note Michèle Hülsen. Quant à l'augmentation des écologies, calculés aujourd'hui en fonction du revenu des parents, cela ne changerait pas grand chose. «Je n'ai pas de so-

lution toute faite, explique Michèle Hülsen, mais une chose est sûre, si nous avons pu monter et faire évoluer cette crèche en suivant les besoins de la population, nous devons trouver le moyen de continuer.»

PDL

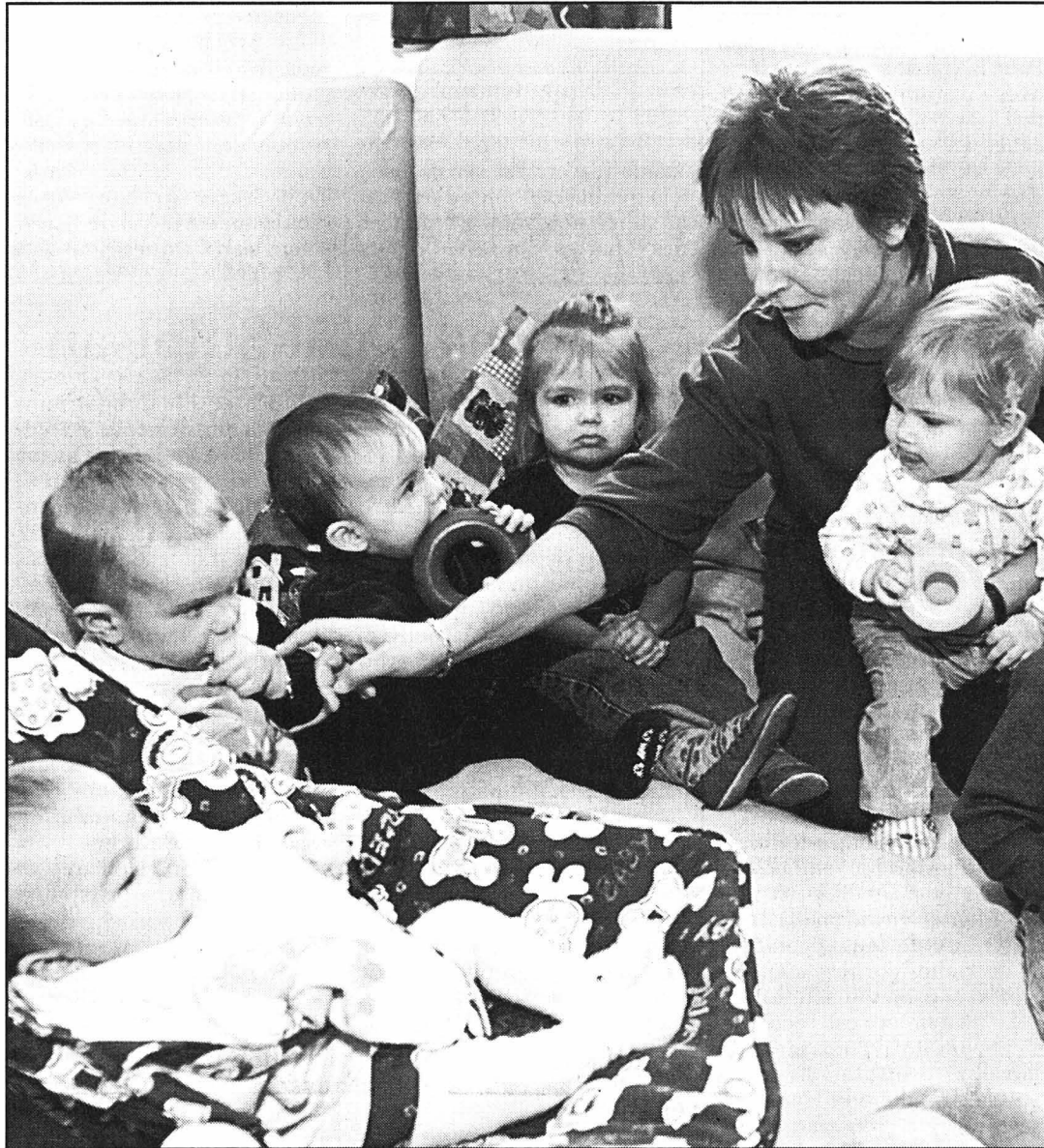

Les deux sites de la crèche Tartine & Chocolat accueillent ensemble une centaine d'enfants entre Cressier et Le Landeron. photo Galley

Lignièrès Travaux agricoles d'hiver pour une douzaine de fermiers en herbe

Hébergés à la Ferme aux enfants, à Lignièrès, une douzaine de gamins découvrent ces jours-ci les travaux agricoles d'hiver. Etant donné la mécanisation des campagnes, les petits citadins ne sont pas les seuls à faire des découvertes lors de ces vacances riches en expériences.

Des petits citadins qui croient que le lait est fabriqué par les supermarchés? A la Ferme aux enfants Paul Sautebin et Isabelle Wyss n'en ont jamais vu. Depuis dix ans, ils

font tourner, à Lignièrès, cette exploitation agricole d'un genre inédit, puisqu'elle est destinée à faire découvrir la vie des champs aux gamins, du bûcheronnage hivernal à la traite des vaches.

«Intellectuellement, ils savent tous que le lait vient de la vache, souligne Isabelle Wyss, mais ils ne réalisent pas ce que ça représente. Ils doivent franchir le stade du dégoût». C'est que la vache ne produit pas uniquement du lait, mais aussi des bouses. De l'un à l'autre, il n'y a pas une grande distance et il faut parfois net-

toyer un pis crotté avant de traire.

De façon générale, il n'est pas question de faire une ferme imaginaire, une carte postale idéalisée hors de la réalité. «Les animaux que nous avons sont des animaux de rente. Il n'est pas question de dire aux enfants qu'ils ne seront jamais tués. Tous finiront à la boucherie un jour ou l'autre», souligne Paul Sautebin.

Préparer les champs au printemps, mener les bêtes au pré, faire les récoltes d'automne... chaque saison a ses

travaux spécifiques, et l'hiver ne fait pas exception à la règle. Les gamins présents à la ferme cette semaine ont dû par exemple descendre des montagnes de foin de la faïtière, un travail typiquement hivernal. Le bûcheronnage, autre travail de saison, est en revanche abandonné pour l'instant, la couche de neige étant trop épaisse pour cela. En revanche, les conditions sont idéales pour atteler les chevaux à la luge et partir en balade.

Il faut aussi s'occuper des bêtes matin et soir. Entre vaches, chèvres et moutons, il y a de quoi faire, sans oublier les poules et les lapins de la basse-cour. Comme les

bêtes restent à l'intérieur, il faut aussi sortir beaucoup plus de fumier des écuries qu'en été.

A la Ferme aux enfants, on remonte légèrement le temps. Celle-ci fonctionne en effet comme une exploitation traditionnelle des années cinquante. Elle n'est pas mécanisée et possède toutes sortes d'animaux différents plutôt qu'un élevage spécialisé. Un choix qui ne doit rien au hasard. «La campagne actuelle est très urbanisée et industrialisée. Il n'y a plus beaucoup de place pour un enfant dans les fermes, car tout se fait à la machine», constate Paul Sautebin.

HEK

Une grande famille

Avec trente semaines de camp par année, la Ferme aux enfants est aussi fréquentée qu'un moulin. Paul Sautebin et Isabelle Wyss, les responsables, se retrouvent régulièrement à la tête d'une «famille» de 12 ou 24 gamins.

Certains viennent là en classe de neige tandis que d'autres découvrent les travaux agricoles durant leurs vacances. Bon nombre d'entre eux n'en sont d'ailleurs pas à leur premier séjour. Parmi les gamins présents cette semaine, la moitié

était déjà venue une ou plusieurs fois, ce qui permet aux organisateurs de les voir grandir.

La ferme accueille avant tout les enfants à partir de 6 ans mais certaines semaines sont aussi organisées pour des adultes handicapés, ou encore pour des jeunes en difficulté, placés dans des foyers. HEK

Pour tous renseignements, téléphoner au: 032/751 26 61. La Ferme aux enfants, Champfahy, 2523 Lignièrès

Colombier L'état civil en chiffres

En ce début d'année, la commune de Colombier publie les statistiques de son service d'état civil pour 1999.

Ainsi apprend-on que la commune a enregistré l'an dernier 53 naissances. Elles n'avaient été que 34 en 1998. Il s'agit du plus grand nombre de naissances depuis 1994, au moins. Dix-sept petits Neuchâtelois, et une vingtaine de Suisses ont vu le jour. Le reste étant partagé entre huit nationalités différentes.

Les promesses de mariage ont été moins nombreuses l'an dernier, soit 36 contre 49 en 1998. Quant aux mariages proprement dits, eux aussi sont en baisse, avec 29 unions en 1999 contre 34 l'année précédente. Les décès aussi sont moins nombreux qu'en 1998, avec 38 contre 41.

Dans les chiffres divers, on recense encore sept reconnaissances d'enfants, six naturalisations facilitées et six ordinaires, trois déclarations concernant le nom et une autorisation de changement de nom. Par contre aucune adoption n'est à signaler au village pour l'an passé. /ré

Rubrique Littoral

Ivan Radja
Patrick Di Lenardo
Philippe Racine
Hélène Koch

Tél. (032) 723 53 30
Fax: (032) 723 53 09

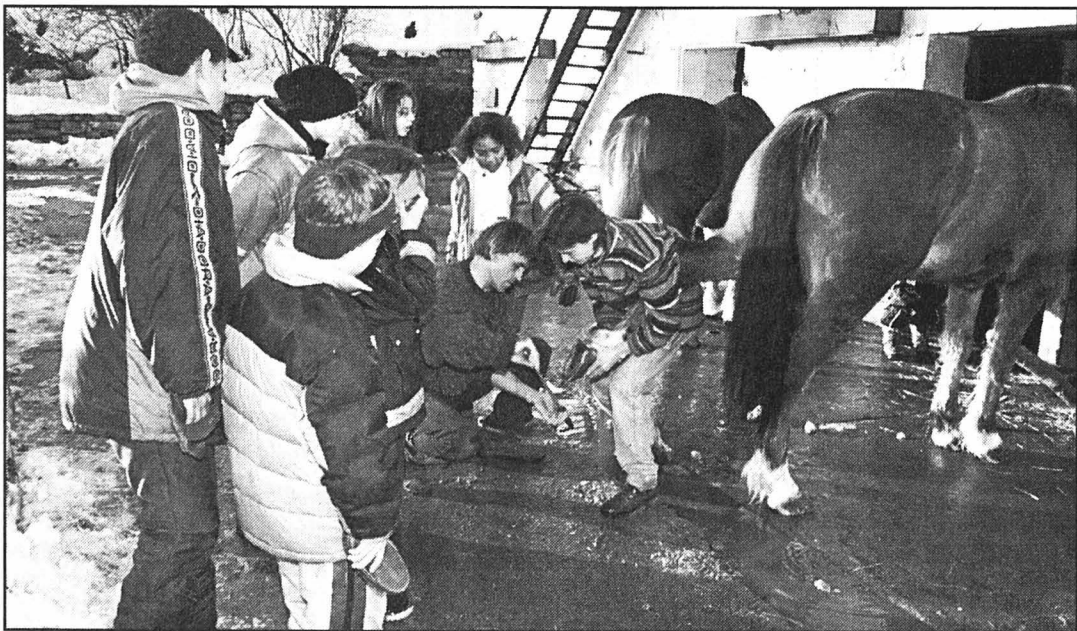

A la Ferme aux enfants, les jeunes découvrent le ferrage, avant de partir en balade avec les chevaux. photo Galley

Perce-Neige Récupération de cire pour les K-Lumet

Le K-Lumet, cet allume-feu écologique, ne remplit son rôle et sa vocation que lorsqu'il est fabriqué avec un maximum de matériaux de récupération. C'est ainsi que le centre des Perce-Neige a besoin de déchets de bougies pour alimenter ses baignes de cire chaude dans lesquels les petits fagots de bois sont trempés avant d'être emballés. Pour la troisième fois consécutive, l'institution fait donc appel à la population neuchâteloise, en ces lendemains de fêtes et de pannes d'électricité.

Le K-Lumet est fabriqué par les ouvriers des ateliers des Perce-Neige en récupérant les déchets de bois dans les scieries et les menuiseries. Le fabricant utilise encore un rouleau de papier de toilettes pour former son fagot d'esquilles. Seule la mèche est achetée. La cire de bougies récupérée sert ensuite à napper l'objet et à lui conférer son pouvoir thermique.

L'an dernier, près de deux tonnes avaient pu être récupérées dans les ménages au cours de la campagne «Eco-bougies» qui sera relancée samedi dans cinq localités du canton. La population pourra ainsi apporter ses déchets de bougies à Neuchâtel de 9h à 17h (devant la fontaine de la Justice), ainsi que de 8h à midi à La Chaux-de-Fonds (place du Marché), au Locle, à Cernier et à Fleurier (devant les Migros principales). Les matériaux de toutes couleurs et de toutes formes sont acceptés.

Le K-Lumet est actuellement produit dans plus de soixante institutions de Suisse. Inventé aux Hauts-Geneveys il y a cinq ans, cet allume-feu a vite séduit la population, qui l'utilise en priorité pour les feux de cheminée de l'hiver. La courbe des ventes est en tout cas significative à cet égard.

PHC

Rubrique Val-de-Ruz

Philippe Chopard

Case postale 22
2053 Cernier
Tél. (032) 853 16 46
Fax: (032) 853 43 31

Val-de-Travers L'accessibilité routière est une histoire vieille de plusieurs siècles

Le Val-de-Travers a toujours prêté une grande importance économique et stratégique à ses voies de communication, et en particulier à ses accès souvent étroits. D'où, révèlent les élèves du collège régional dans leur récente brochure, de nombreux péages et de la contrebande au Moyen-Age.

Philippe Chopard

Dire que la population du Val-de-Travers est sensibilisée à la qualité des voies d'accès à la vallée équivaut à enfoncer des portes ouvertes. Les

élèves du collège régional ont pourtant découvert que cette sensibilité ne datait pas du début de la réflexion du chantier d'amélioration de la J10, entre Rochefort et Brot-Dessous. De tout temps, les Vallonniers ont eu la certitude de vivre dans une région passante, et en ont même largement tiré profit.

La brochure réalisée par tous les élèves du collège régional se focalise ainsi sur les trois exutoires de la vallée principale, vers Neuchâtel, Sainte-Croix et la France. Trois issues à cette «île en creux» qu'est le Val-de-Travers selon Jean-Jacques Rousseau.

Avec, tout d'abord, la contrebande du sel, active dans la mesure où il était relativement onéreux de faire transiter des marchandises dans une région autrefois truffée de péages. Ainsi, la route de la Chaîne, entre Saint-Sulpice et le Haut-de-la-Tour, n'était pas bon marché. Le trafic du sel en provenance de Lons-le-Sauvier ou de Salins passait alors par La Vraconnaz pour redescendre sur Buttes, village qui le célèbre encore aujourd'hui. Les élèves révèlent en outre

que la route entre Les Verrières et le Vallon a été le théâtre de hauts faits historiques, comme cette chaîne qui aurait arrêté les 50.000 hommes de Charles le Téméraire en 1476, et que la légende dit avoir été forgée en une nuit. Aujourd'hui, la route cantonale a fait disparaître la tour Bayard et rendu l'ancien chemin accessible aux forestiers, aux piétons et aux cyclistes. En direction du Littoral, La Clusette a toujours été considérée comme un passage

dangereux, en raison des risques d'éboulement. C'est cette instabilité géologique, révèle la brochure du collège régional, qui est à l'origine du creusement du tunnel routier bien connu, au détriment d'un projet de route partant de Verschez-Joly, près de Noiraigue, pour ensuite franchir l'Areuse par un viaduc. Itinéraire vite oublié par les ingénieurs de notre temps, qui s'attaquent aux «violettes» de la J10 si souvent dénoncés par les Vallonniers eux-mêmes. **PHC**

Siegfried Saint-Sulpisan

Le fait que le Val-de-Travers soit encore un lieu de passage a alimenté les légendes. Et le village de Saint-Sulpice a été le théâtre des plus belles. Au temps où l'Areuse débordait pour un oui ou pour un non, la population invoquait souvent un héros à venir qui la délivrerait de l'inondation. Le cours d'eau et ses méandres faisaient alors penser à la vouivre, serpent monstrueux légendaire dévorant hommes et animaux.

Au XIV^e siècle vivait selon la légende ce serpent géant à corps de dragon qui faisait grand tort au commerce. Un homme, appelé Sulpy Raymond, s'est offert alors pour combattre le monstre, tout comme Siegfried le fait dans le récit de l'Anneau des Nibelungen. Le combat a été

épique, et l'homme triomphant a pu ramener au village la tête de la bête avant de mourir de ses blessures. En récompense, ses descendants ont été affranchis par le comte Louis de Neuchâtel, suzerain de la contrée. La vouivre ainsi terrassée existe encore, sur les armoiries de Saint-Sulpice, au même titre que la chaîne ayant retenu les Bourguignons. Mais, dans les contes jurassiens, ce serpent est aussi une belle jeune fille immortelle et entourée de reptiles qui dévorent tous ceux qui osent s'en approcher. D'autres esprits plus cartésiens rapprochent le nom de vouivre du terme «hydra», ce qui signifie l'eau. L'Areuse reprend ainsi tous ses droits. **PHC**

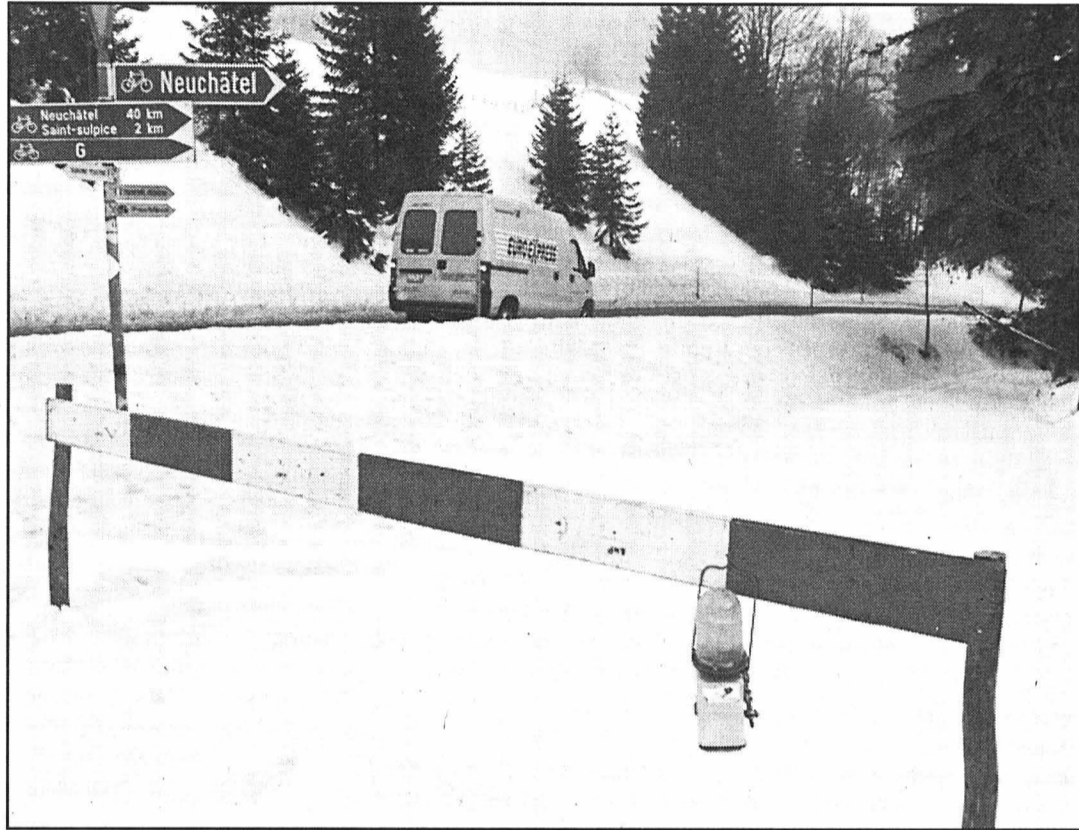

La route de la Chaîne, au-dessus de Saint-Sulpice, a arrêté les Bourguignons en 1476 et ses péages ont délesté les bourses des marchands pendant longtemps.

photo Galley

Fleurier Une fête pour vingt ans de rencontres au Cora

Le Centre œcuménique de rencontres et d'animation (Cora), à Fleurier, fêtera son vingtième anniversaire cette année. Avant de s'ouvrir à tous au mois de mai prochain, il entend rassembler tous ses amis et tous ses bénévoles samedi 15 janvier au cours d'un repas convivial à la salle Fleurisia. La chorale des enfants de Môtiers, le fantaisiste international Daniel Juillerat et une

troupe de danseurs professionnels agrémenteront cette soirée. Pour des raisons évidentes d'intendance, il est nécessaire de s'inscrire jusqu'au 10 janvier au tél. 861 35 05.

Le Cora estime que la présence de tous ses amis, amateurs, bénévoles ou utilisateurs de ses locaux fleurisants serait un merveilleux cadeau pour cet anniversaire. Rappelons qu'il orga-

nise de très nombreuses activités pour des personnes de tous âges. Cela va des réunions des aînés à midi jusqu'à l'organisation de repas pour les enfants qui ne peuvent pas rentrer chez eux à la mi-journée.

Le Cora assure aussi un service de transport bénévole, possède un bric-à-brac et accueille de nombreux services sociaux. **PHC**

PUBLICITÉ

OPEL  **Garage Beausite BBM S.A.**
2053 Cernier - Tél. 032 / 853 23 36

Monsieur Jean-Pierre Montandon remercie sa clientèle pour ses 13 ans de fidélité et la prie d'accorder sa confiance à Monsieur Gilles Hoffmann, nouveau gérant du garage, depuis le 1^{er} janvier 2000.

Monsieur Gilles Hoffmann et son épouse, ainsi que toute l'équipe de l'atelier se réjouissent de vous accueillir lors de votre prochaine visite.

Toute l'équipe du Garage Beausite vous souhaite une merveilleuse année 2000!

028-235516

Jeudi, vendredi, samedi.

30%

sur tous les articles non réduits!

PKZ

Par exemple: Complets HUGO BOSS 629.- au lieu de 898.-, Chemises HUGO BOSS 89.- au lieu de 128.-, Vestons STRELLSON 279.- au lieu de 398.-, Pantalons BRUNO PIATTELLI 139.- au lieu de 198.-, Vestes de loisirs GANT 349.- au lieu de 498.-, Pullovers ABRAMS 39.- au lieu de 59.-, Chemises PKZ 59.- au lieu de 88.-, Cravates JOOP! 69.- au lieu de 98.- et plus d'autres.

144-026369

Décès Jenny Humbert-Droz a trouvé sa propre paix

A La Chotte de Malvilliers, où elle résidait depuis deux ans, Jenny Humbert-Droz est décédée mardi 4 janvier. Agée de 107 ans et quatre mois, elle était la doyenne absolue du canton de Neuchâtel. Au cours de plus d'un siècle d'existence, Jenny Humbert-Droz a eu une vie bien remplie et riche d'événements aux côtés de son mari, Jules Humbert-Droz, mais également par son engagement personnel, manifesté en de multiples facettes jusqu'à ces dernières années.

Irène Brossard

Au cours de sa longue existence, Jenny Humbert-Droz aura relevé nombre de défis; sans le vouloir car nulle n'était plus modeste et humble qu'elle. Frappée de tuberculose à l'âge de 16 ans - certaines de ses camarades d'école en sont mortes à cet âge - elle a passé allégrement et en superbe forme le cap des cent ans pour ensuite, s'en étonnant elle-même, se payer le record de longévité des habitant(e)s de ce canton et même passer le cap du millénaire.

Née le 27 août 1892, aux Eplatures, Jenny Perret était la deuxième fille, sur huit enfants, de la famille du pasteur Perret. Devenue étudiante, la jeune Jenny fut rapidement révoltée par les injustices sociales et s'engagea dans le mouvement des étudiants chrétiens, où elle rencontra un étudiant en théologie, Jules Humbert-Droz, déjà fortement empreint de convictions so-

cialistes. Il lui a plu d'emblée mais elle dut braver l'opposition de sa famille qui, après divers démêlés, consentit finalement à leur mariage, célébré à Corcelles en 1916.

Jenny savait-elle que cette victoire arrachée aux siens était le début d'un long combat? Quinze jours plus tard, son mari était emprisonné pour refus d'obéir à un ordre de marche, et débuta alors un soutien indéfectible et actif à celui dont elle partageait les idées sociales et pacifistes. «J'estimais que, par égalité, les femmes aussi devaient s'occuper de politique» disait-elle en contant ses souvenirs.

Toujours elle fut là, active aux côtés de celui qui devint, en 1920, l'un des fondateurs du Parti communiste suisse et dont l'ascension rapide, le vit nommé par Lénine, secrétaire de la IIIe Internationale. Avec leurs deux enfants, un garçon et une fille, Jenny connut la Russie des années difficiles, puis la France, l'Italie, etc., la famille vivant et se déplaçant sous de fausses identités, un aspect qui a pesé à la jeune femme, confiait-elle plus tard.

De retour à Moscou, devenue membre du Parti communiste, Jenny Humbert-Droz était employée au Komintern où elle faisait des traductions. Puis, dès 1927, ce fut la disgrâce, Jules Humbert-Droz étant en conflit avec Staline. Comme elle l'a dit encore, ce 1er janvier, d'une voix marquée par l'âge sur les ondes de la Radio romande, Jenny non plus n'aimait pas Staline. Elle avait gardé une grande tristesse



Jenny Humbert-Droz, une grande dame qui était aussi la doyenne absolue du canton. photo a-Gerber

de cette période douloureuse, la conséquence de la disgrâce n'ayant pas épargné ses enfants.

Mais ces difficultés ont eu un bon côté puisque la famille a alors regagné la Suisse, s'établissant à Zurich. Jenny, comme Jules Humbert-Droz, s'engage pour soutenir les troupes républicaines espagnoles. Elle subira aussi, dans les années 40, les effets de l'interdiction du Parti communiste suisse, dont Jules est président et représentant au Conseil national, avec son lot d'accusations, de perquisitions et d'arrestations qui voit toute la famille emprisonnée. Lorsque son époux réintègre le Parti socialiste, dont il devient secrétaire central en 1946, Jenny, elle, préside les femmes socialistes de Zurich et concrétise plus fermement son engagement féministe. Pour leur traitement, les Humbert-Droz choisissent de revenir à La

Chaux-de-Fonds, où ils s'établissent dès 1959. Lui reprend du service à «La Sentinelle», et Jenny, constatant tristement la faible présence des femmes au Parti socialiste, fonde une commission féminine, tisse des relations avec toute la Suisse, écrit, publie et ouvre une rubrique féministe dans «La Sentinelle», réclamant sans cesse plus de justice et l'égalité des droits.

C'est aussi elle que l'on retrouve à la fondation de la section locale de la FRC - elle était de ces pionnières qui comptaient les petits pois - et à l'Association pour les Droits de la femme, au Centre d'éducation ouvrière, à la commission de la Bibliothèque de la ville, etc.

Après le décès de Jules Humbert-Droz, en 1971, Jenny termine la rédaction du dernier tome des mémoires de son mari, et écrit elle-même un condensé de leur engagement («Une pensée, une conscience, un combat», La Baconnière, 1976).

Inlassablement, elle a poursuivi à la Bibliothèque le repérage et le classement de leurs archives communes, menant ce travail jusqu'en 1992, alors qu'elle était déjà centenaire. «C'était une manière de prolonger les sentiments que j'éprouvais toujours pour lui» disait-elle.

A chaque anniversaire, c'est avec vivacité et humour qu'elle accueillait ami(e)s et autorités, paraissant ne pas vieillir. Un accident survenu en 1997 a quelque peu brisé ce bel élan et c'est à La Chotte qu'elle a sereinement passé la dernière tranche de sa vie. **IBR**

Haut-Doubs Le Titanic de la forêt franc-comtoise

Le «Titanic» de la forêt comtoise a déraciné des sapins nés sous Louis XIV. Ce massacre sans tronc-conneuse ouvre des déserts forestiers qui ne retrouveront pas le vert de l'espérance avant un siècle en Franche-Comté.

La tempête du 26 décembre a décimé 4,5 millions de m3 (domaine public et privé) de bois en Franche-Comté. «A l'échelle du siècle, nous n'avons jamais connu un tel cataclysme», réagit François Pradal à la direction régionale de l'ONF (Office national des forêts).

Les épicéas géants du roi de Rome plantés en 1811 en forêt de Levier pour saluer la naissance du fils de Napoléon n'y ont pas résisté, pas plus que les sapins tri-

centenaires de la commune du Russey. «Les forestiers sont en deuil», lâche Valérie Merck, chef de centre à l'ONF de Pontarlier. La forêt comtoise a reçu en effet une giflette monumentale. «Nous sommes en face d'un mikado géant», commente Bernard Flot, directeur des remontées mécaniques de Métabief. Cette image traduit exactement l'état apocalyptique du paysage forestier.

A l'heure actuelle, l'estimation grossière des dégâts fournie par le service régional de la forêt et du bois produit les statistiques suivantes: 2,2 millions de m3 pour le Doubs, 500 000 m3 dans le Jura, 2,1 millions en Haute-Saône et dans le Territoire-de-Belfort. Ce bilan n'est malheureusement que provisoire. **PRA**

BRÈVES

Jura André Varin cède son décolletage

Les activités de décolletage d'André Varin & Fils SA ont été vendues mercredi à la société Pibor Iso SA à Glovelier. L'acheteur reprend l'ensemble des employés (12), la totalité des actifs mobiliers et les commandes en cours. La délocalisation des activités va se réaliser les prochaines semaines sur le site de Glovelier. L'ensemble de la vente de Varin-Varinor devrait rapporter 12 millions de francs. /ats

Saintimania 2000 Une édition exceptionnelle

La troupe de Saintimania marque à sa façon l'entrée dans l'an 2000: à travers l'immense éclat de rire. Quatre, voire cinq représentations sont programmées dès le 14 janvier. A la veille de son sixième spectacle, cette troupe réunit une cinquantaine d'acteurs. Sous la direction de Dario Caminotto, metteur en scène, et de Michel Dubail pour toutes les prestations musicales, cette impressionnante équipe a préparé plus de vingt tableaux. /réd

MOTS CROISÉS

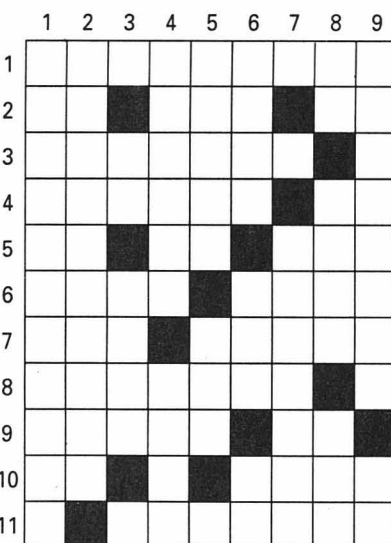

Horizontalement: 1. On l'engage pour être aux petits soins. 2. A la mode - Longue durée - Sigle romand. 3. On la mange en salade. 4. C'est normal qu'elle soit à la flotte! - Passé gai. 5. Personnage sans visage - Pronom personnel - Gros paquet. 6. On le donne en garantie - Partie du monde. 7. Vallée noyée - Plus on monte, plus on en prend. 8. Genre de sorbier. 9. Tombe à verse - Infinitif. 10. Appel - Un contestataire du pouvoir. 11. Signe de caractère.

Verticalement: 1. Un rien lui donne la tremblote. 2. Dissolu. 3. Passe d'armes - Délurée. 4. Un juge n'attend que ça... - Fiable. 5. Composant de parfum - A lire sur une stèle. 6. On lui demandera bientôt tous les programmes - Ça ne fait pas un bien grand champ - Dans la gamme. 7. Impératrice, autrefois. 8. Tête de série - Parcours souvent difficile - Pour lui, un sou est un sou. 9. Mises à l'abri - Note.

Solution demain.

SOLUTION D'HIER

Horizontalement: 1. Faïencier. 2. Astre. 3. Aperçus. 4. Sole - Ea. 5. Suite - Rue. 6. Eocène. 7. Ru - Luge. 8. Osmose - La. 9. Ag - Roux. 10. Té - Ici - NE. 11. Esse - Egée.

Verticalement: 1. Fausse-route. 2. As - Ou - Us - Es. 3. Italie - Ma. 4. Erpétologie. 5. Née - Ecus. 6. Ré - Egérie. 7. Incarné. 8. Ue - Lune. 9. Reste - Taxée.

Immobilier



Paraît chaque jour, du lundi au samedi • Délai: l'avant-veille de la parution à 12 h

A VENDRE à NEUCHÂTEL,
aux Gouttes-d'or

Appartement de 4 pièces

1er étage, 3 balcons, 2 salles d'eau, cuisine agencée, jardin (commun). Fr. 300 000.-.

AZIMUT S.A. Membre SVIT/USFI
Tél. (032) 731 51 09. 028-236432

Marin, Incroyable! Dès Fr. 25.000.- de fonds propres cash/2^e pilier, devenez propriétaire de votre villa mitoyenne. CHANTIER EN COURS. Bureau de vente sur place, rue du Sugiez (Me/Sa/Di de 14 h à 18 h). Tél. 0848 848 048 (Lu-Ve: de 8 h-20h, Sa/Di 11 h - 18 h). 025-214512

SUISSEPROMOTION IMMOBILIER SA.

A vendre - Région neuchâteloise

Bôle Maisonnette 4 pièces jardin	Bevaix Villas mitoyennes sur plans	Neuchâtel Ancienne maison vigneronne 3 appartements	Saint-Blaise Villas mitoyennes sur plans, piscine
Cressier Maison locative 3 logements de 3 pièces + petit atelier et garage	Bôle Maison vigneronne 2 logements et dépôts	Neuchâtel Immeuble industriel et commercial Fr. 4.300.000.-	Hauterive Maison individuelle 5 1/2 pièces jardin arboré
Hauterive Villa terrasse, 5 1/2 pièces Vue	Bevaix Villa individuelle 6 1/2 pièces 300 m ² de vignes	Terrains Saint-Blaise zone moyenne densité Vauxmarcus, zone villa Marin, zone locative Cressier, zone industrielle	Appartements Hauterive 3 1/2 pièces Neuchâtel 3 1/2 pièces
Neuchâtel (Mail) Appartement 3 1/2 pièces quartier calme	Cormondrèche Maison villageoise du XVIII ^e siècle, 3 logements	Lignières Ancienne ferme rénovée 10 pièces Jardin d'hiver, parc	
	La Neuveville Maison de maître 3 logements, jardin arboré	Saint-Blaise Très belle maison 8 pièces, jardin et verger	

F. THORENS SA
ROUTE DE SOLEURE 12 • CH -2072 SAINT-BLAISE
TEL.+41 32 753 27 57 • FAX +41 32 753 70 34
http://www.newglobe.com/thorens • e-mail: thorens@newglobe.com 028-235661

LEXPRESS Cinéma, BD, jeux et vidéo:
Neuchâtel Balade dans les locaux
Une seule adresse sur Internet!
<http://www.lexpress.ch>

FONTAINEMELON
1 VILLA
SUR PLAN, 2 ÉTAGES, COUVERT À VOITURE, CONSTRUCTION TRADITIONNELLE
409'000.-
TOUT INCLUS, SUR 505 M² DE TERRAIN.
Tél. 032/724 35 85
BOSC S. à r. l.

À CRESSIER (DANS LES VIGNES AU CALME)
VILLA
SUR PLAN 2 ÉTAGES
429'000.-
INCLUS 483 M² DE TERRAIN ET FRAIS ANNEXES.
Tél. 032/724 35 85
BOSC S. à r. l.

À NEUCHÂTEL (RUE DES POUDIÈRES)
1 VILLA
SUR PLAN, SUR 644 M² DE TERRAIN, 5 PIÈCES, 2 ÉTAGES + SOUS-SOL
562'000.-
TOUT INCLUS.
Tél. 032/724 35 85
BOSC S. à r. l.

À VENDRE
À MARIN
proche du centre du village, transports publics
4 1/2 pièces
entièrement rénové.
Garage.
Nécessaire pour traiter:
Fr. 65.000.-
Coût mensuel:
Fr. 1220.- + charges

CLAUDE MAYOR 032/724 22 52

À VENDRE
Résidence Les Sources

À Colombier

- Nécessaire pour traiter Fr. 70'000.-
- Proche du centre du village
- Transports publics
- Situation ensoleillée.
- Calme
- Grands balcons

3 1/2 pièces 102m²
Coût mensuel Fr. 832.- + charges

4 1/2 pièces 138m²
Coût mensuel Fr. 1090.- + charges

5 1/2 pièces 155m²
Coût mensuel Fr. 1328.- + charges

Appartements disponibles dès le 31 mars. Visitez notre appartement témoin.

CLAUDE MAYOR 032/724 22 52

À SAVAGNIER
VILLA
INDIVIDUELLE, SUR PLAN, 2 ÉTAGES, COUVERT À VOITURE
430'000.-
INCLUS 653 M² DE TERRAIN ET FRAIS ANNEXES.
Tél. 032/724 35 85
BOSC S. à r. l.

À LOUER
A louer
à Lignières dans ancienne maison villageoise entièrement rénovée Au centre du village

Bel appartement de 3 pièces
Cuisine agencée
Salle de bains
Petit jardin arboré
Fr. 1100.- charges comprises
Libre de suite

Bel appartement de 2 pièces
Cuisine agencée,
Salle de bains
Fr. 850.- charges comprises
Libre de suite

novaco sa
Immobilier, courtage, assistance juridique.
Louis-Favre 34
2002 Neuchâtel
Tél. 032/722 59 19
Fax 032/722 59 10
http://www.novaco.ch/ 028-236006

Bourses Retour de manivelle pour les places financières

Après une fin d'année euphorique, les marchés financiers commencent l'an 2000 avec la gueule de bois... De Tokyo à Wall Street, la baisse des cours, entraînée par la chute des valeurs technologiques, s'est poursuivie hier au lendemain de la dégringolade des bourses occidentales.

L'ensemble des places européennes ont terminé de nouveau à la baisse hier, même si les chutes étaient moins fortes que lors de la séance de la veille, marquée par des prises de bénéfices et l'inquiétude face à une possible remontée des taux d'intérêts américains et européens.

Taux inchangé

La Banque centrale européenne (BCE), dont le conseil des gouverneurs s'est réuni hier à Francfort pour la première fois de l'année, a dé-

trompé pour le moment les économistes qui s'attendaient à une hausse prochaine des taux d'intérêts européens. La BCE a choisi de ne pas bouger ses taux directeurs et d'attendre. Le président de la BCE Wim Duisenberg a expliqué que l'inflation était susceptible de grimper au début de l'année avant de s'atténuer. «Nous prendrons des actions monétaires si le besoin s'en fait sentir. Mais ce n'est pas aujourd'hui», a-t-il expliqué.

A Londres, le FTSE-100 a clôturé à -2%, à Francfort le DAX a terminé en retrait de 1,4%. A Paris, le CAC 40 a terminé en baisse de 192,32 points, soit 3,4% à 5479,70 points. L'indice a cédé 8% depuis le début de l'année. Néanmoins, les analystes financiers restaient sereins, assurant que l'économie française reste forte. La plupart considèrent que la chute de ces trois derniers jours constitue une nécessaire - et temporaire - cor-

rection après la forte hausse de la bourse de Paris où le CAC40 a gagné 22% au cours de novembre et décembre.

Le Nasdaq plonge

Et ce sont les valeurs qui avaient grimpé le plus vite, les valeurs technologiques et de la communication, qui subissent le plus fortement le contre-coup. Parmi les plus malmenés, le titre du groupe d'informatique et de services Cap Gemini a perdu 9,9% tandis que l'action Canal-Plus cédait 8,4%.

D'une manière générale, les valeurs technologiques européennes, Nokia, Alcatel ou Ericsson ont continué de valser.

A Wall Street, le Dow Jones qui avait perdu la veille 3,17%, entraînant hier matin les bourses asiatiques dans sa chute, a regagné 131,154 points hier. En revanche, l'indice des valeurs technologiques Nasdaq a poursuivi sa

plongée, perdant encore 25,52 points après une chute record de 229 points, ou 5,6% la veille.

Les bourses asiatiques avaient suivi le mouvement hier matin, Hong Kong plon-

geant de 7,2%, Séoul de 6,9%, Singapour de 5,5%, et Bangkok de 6,5%. A Tokyo, l'indice Nikkei a moins souffert, en recul de 2,4% à la clôture après avoir chuté de plus de 4% pendant la séance./ap

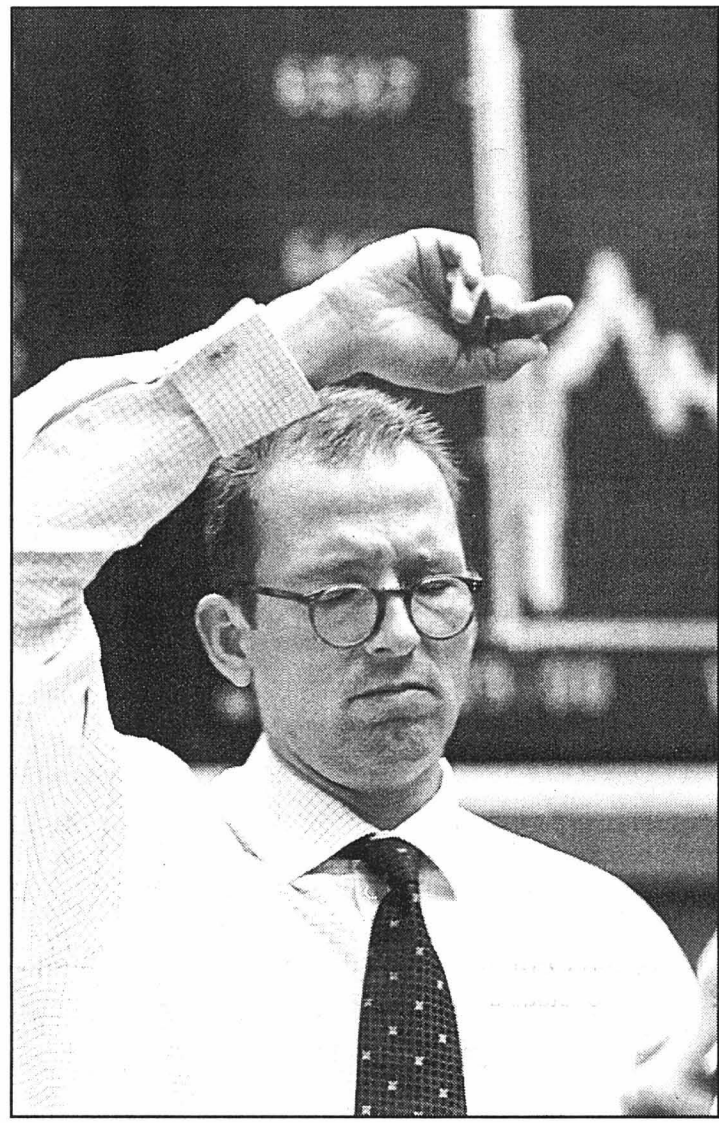

A la Bourse de Francfort, le DAX a terminé en retrait de 1,4%. Pas de quoi dramatiser, semble se dire cet employé. photo Keystone

Zurich a suivi la tendance

La Bourse suisse a chuté hier de 1,2%. Elle s'est caractérisée par un bon volume de transactions et une certaine reprise des valeurs financières, mais la séance a été à nouveau très volatile.

L'indice Swiss Market Index (SMI) des valeurs vendues a perdu 86,8 points, à 7181,30 contre 7268,10 la veille. L'indice élargi Swiss Performance Index (SPI) a pour sa part chuté de 50,25 points à 4802,81 (-1,04%).

«La journée s'est caractérisée par une très grande volatilité de la Bourse suisse, à

l'image de ce qui s'est passé sur les tous les autres marchés. Alors que, statistiquement parlant, le mois de janvier est souvent très bon pour la bourse, ce début d'année apparaît spécial», a indiqué Thierry Ducret de Warburg Dillon Read (groupe UBS).

SAirgroup (Swissair), bénéficiant des recommandations de ZKB (Banque Cantonale de Zurich), a réalisé un des meilleurs résultats du SMI avec une hausse de 2,90 %, soit 9 francs de plus à 319.

Aux industrielles, Sulzer a

également progressé de 2,24%, soit 24 francs à 1095. Algroup (Alusuisse) a gagné 1,65% soit 19 francs à 1170. ABB Ltd s'est apprécié de 1,63%, soit 3 francs de plus à 187.

En revanche, parmi les perdants du jour, l'opérateur Swisscom, suite à des prises de bénéfices après ses bonnes performances passées, a clôturé en chute de 4,62%, soit à 29 francs de moins à 599. De la même façon, l'entreprise de travail temporaire Adecco a lâché 70 francs à 1150 (-5,74%)/ats

Israël - Syrie Le marchandage a commencé

Bill Clinton n'était pas présent hier aux pourparlers de paix israélo-syriens à Shepherdstown. Les groupes de travail ont entamé leur discussions devant mener à l'établissement de relations diplomatiques normales.

La relance des négociations a permis aux groupes de travail israélo-syriens d'entrer dans le vif du sujet en abordant les modalités d'un règlement de paix. Trois groupes composés d'experts ont entamé leurs tractations.

Il s'agit des groupes chargés des arrangements de sécurité, de l'établissement de relations pacifiques normales, et des ressources en eau. En tout quatre groupes ont été constitués, le quatrième étant chargé du tracé de la frontière entre les deux pays. Ce dernier se réunira probablement aujourd'hui.

Damas exige la restitution totale du plateau du Golan jusqu'aux lignes du 4 juin 1967, précédant la guerre des Six Jours, tandis que Jérusalem veut revenir aux frontières internationales tracées en 1923.

Le contentieux sur les frontières est étroitement lié aux questions de sécurité mais aussi à celles des ressources en eau. Cette différence de quelques kilomètres carrés donnerait à la Syrie l'accès au Lac de Tibériade, le principal réservoir d'eau d'Israël./afp

Cannabis A terme, la consommation ne devrait plus être punie en Suisse

On devrait renoncer, à plus ou moins court terme, à punir les consommateurs de cannabis et de ses dérivés. Selon une première synthèse fournie hier par l'ATS, la plupart des milieux consultés se déclarent favorables à cet assouplissement de la loi sur les stupéfiants. Mais il semble peu probable qu'on l'étende aux autres drogues.

De Berne:
François Nussbaum

C'est en août dernier que le Conseil fédéral a mis en consultation un avant-projet de révision de la loi. En toile de fond, la situation s'était

éclaircie par le refus populaire des initiatives "Jeunesse sans drogue" et "Droleg" (légalisation des drogues). La politique dite des quatre piliers était ainsi, implicitement, approuvée.

Deux variantes à choix

Encore fallait-il inscrire cette politique dans la loi (prévention, thérapie, aide à la survie et répression), ainsi que le rôle joué désormais par la Confédération. C'est l'un des objectifs de la révision. L'autre concerne la répression: un changement est proposé dans la pratique actuelle de la poursuite pénale.

Prudemment, le Conseil fédéral a mis en consultation deux variantes. La première

consiste à ne plus interdire (dès l'âge de 18 ans) la consommation des drogues, quelles qu'elles soient, y compris les actes préparatoires (achat et possession pour usage personnel). Le commerce et le trafic restent poursuivis.

La deuxième variante reprend les termes de la première, mais en limite l'application aux seuls produits du chanvre (cannabis, haschisch, marijuana, etc.). Les autres drogues restent interdites, y compris la simple consommation, mais peuvent être soumises au principe d'opportunité: marge d'appréciation pour l'application des sanctions.

Restait à déterminer le sort réservé à la culture et au petit commerce du chanvre: soumis au principe d'opportunité dans la première variante, interdits dans la seconde. On estimait officiellement à 250 hectares (dont 40 autorisés) la surface suisse cultivée en chanvre en 1998, ayant permis une récolte de 1000 tonnes.

Fermeté à Neuchâtel

Les cantons alémaniques sont au moins favorables à la deuxième variante, certains se rattachant même à la première (Bâle-Ville, Obwald). Côté romand, le Jura se rallie à la dépénalisation du cannabis,

considéré comme une "drogue douce", alors que Neuchâtel refuse clairement tout assouplissement. Les autres n'ont pas encore répondu.

Les partis politiques gouvernementaux sont partagés: alors que les radicaux et les démocrates-chrétiens admettent la variante modérée, le PS veut aller plus loin (première variante) et l'UDC s'oppose à toute dépénalisation. L'Union suisse des paysans réclame un régime souple pour la culture du chanvre, comme alternative intéressante en agriculture.

Parmi les autres prises de position, l'Union suisse des arts et métiers se montre aussi restrictive que Neuchâtel et l'UDC, alors que la Commission fédérale pour la jeunesse préconise la première variante. Et réclame un même traitement pour les produits légaux et illégaux, qu'il s'agisse de stupéfiants, d'alcool ou de tabac.

Le Conseil fédéral, sur la base des réponses reçues ou attendues, proposera un projet de révision au Parlement, en principe cet automne. A noter que la deuxième variante ne poserait pas de problème majeur sur le plan international. La première, en revanche, serait contraire à la Convention de 1988 de l'ONU (encore non ratifiée par la Suisse).

FNU avec ats

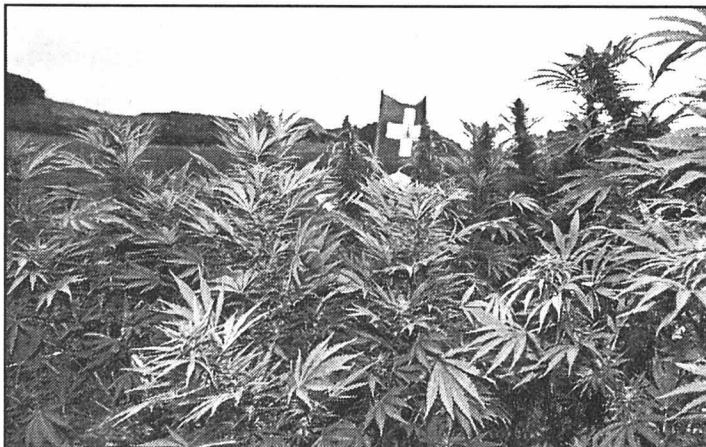

A plus ou moins long terme, les consommateurs de cannabis ne devraient plus être punis en Suisse. photo a

Rien n'est encore définitif mais tout laisse supposer que la consommation du cannabis sera dépénalisée dans deux ou trois ans. Parce qu'il s'agit d'une «drogue douce»? Parce que la poursuite des fumeurs de joints est trop coûteuse? L'essentiel n'est peut-être pas là.

Commentaire Inconforts

Le classement en drogues «douces» et «dures» peut être illusoire dans la mesure où le marché procurera toujours de nouvelles substances difficiles à classer. Même pour les seuls produits du cannabis, la différence est de taille entre l'herbe et l'huile concentrée de haschisch.

Le coût de la pénalisation est effectivement élevé et peut paraître disproportionné par rapport à l'efficacité des efforts consentis. Mais cet argument ne justifierait pas, à lui seul, qu'on abandonne un combat destiné à protéger, autant que possible, la jeunesse contre la toxicomanie.

La plupart du temps, les discours sur la drogue tournent autour des «produits», censés être la cause du mal. Ou alors, on parle du grand trafic et du marché noir, qu'une légalisation des drogues pourrait casser. Et l'idée est toujours de «résoudre le problème de la drogue».

Les praticiens, sur le terrain, ont une autre approche, qui se concentre sur l'individu: le toxicomane est quelqu'un qui, souffrant d'un mal-être, choisit un remède apparemment efficace (drogue ou alcool) mais rapidement sans issue. C'est donc au mal-être qu'il faut s'attaquer.

Dans cette approche, le produit ou sa légalité deviennent secondaires. Pas trop quand même: le refus de «Droleg» prouve qu'on ne croit pas à la solution de tout légaliser. Mais le rejet de l'autre initiative montre qu'on ne croit pas non plus à une société sans drogue.

C'est entre ces deux solides inconforts que s'inscrit la politique du Conseil fédéral. Politique pragmatique, non idéologique, évolutive, qui tente de maintenir l'individu au centre des préoccupations. Dans cette mesure, la poursuite pénale des fumeurs de joints perd de son relief.

Quant au message ferme et cohérent dont la jeunesse a besoin, il est peut-être moins - pour l'heure - dans l'affirmation d'une lutte théorique et largement inefficace contre «la drogue» que dans la preuve par l'acte qu'une société n'abandonne pas ses enfants qui trébuchent.

François Nussbaum

Asile La mort d'un requérant à l'enquête

Après la mort d'un requérant d'asile palestinien à Zurich-Kloten le 3 mars 1999, une enquête pénale pour homicide par négligence a été ouverte contre trois policiers et un médecin bernois. L'homme de 27 ans, sur le point d'être expulsé, est mort étouffé par son bâillon. Cette bande auto-collante devait l'empêcher de crier, mais elle l'a empêché de respirer, selon les conclusions de l'Institut de médecine légale de l'Uni de Zurich./ats

Les offres de la semaine du 4.1 au 10.1



jusqu'au 8.1
Mortadelle du Tessin
 «Rapelli»
 coupée en tranches
 barquette 120 g environ
 le kg

15⁵⁰
 au lieu de 20.-



Merveilles
 6 pièces, 216 g

1⁷⁰
 au lieu de 2.70

jusqu'au 8.1
Salade
Iceberg
 d'Espagne
 le kg

2⁹⁰

jusqu'au 8.1
Emincé de poulet frais
 du pays
 le kg

22.-
 au lieu de 27.50

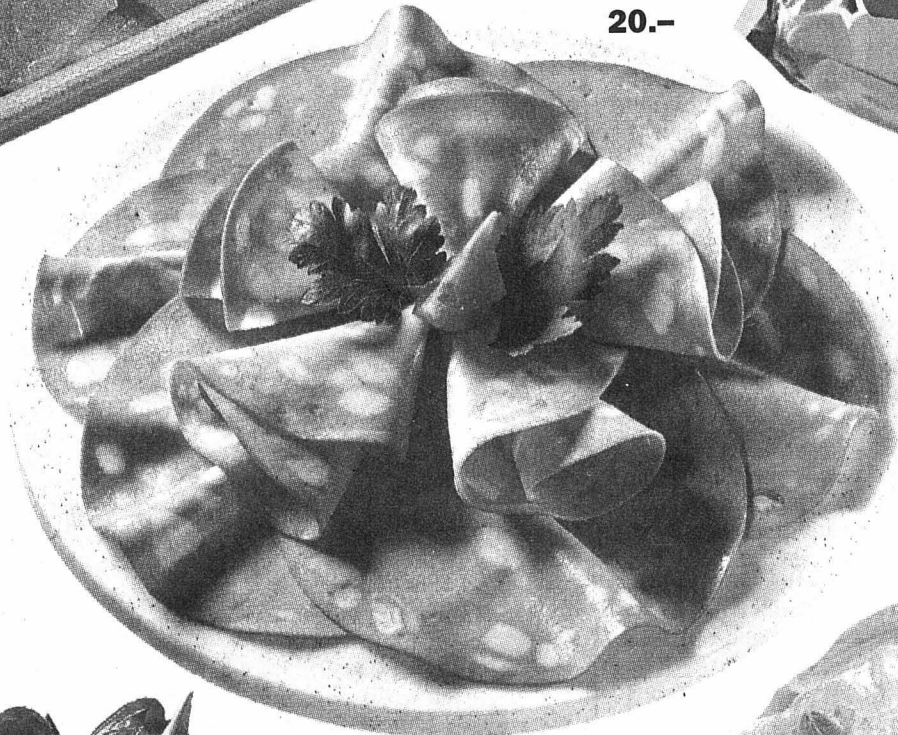

Tulipes
 le bouquet de 10

5⁵⁰

Tilsit doux
 les 100 g

1²⁵
 au lieu de 1.60



Tresses
 au beurre
 Exemple:
 Tresse au beurre
 500 g

2²⁰
 au lieu de 2.85



jusqu'au 8.1
Ragoût de bœuf frais
 1^{er} choix
 du pays
 le kg

14⁵⁰
 au lieu de 19.50

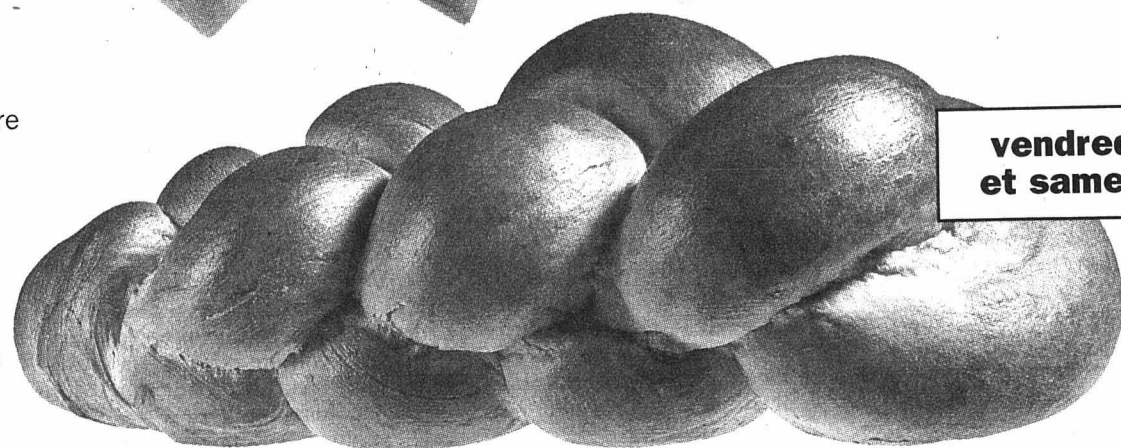

vendredi
et samedi

MIGROS!

Le Pays-Francheur

Société coopérative Migros Neuchâtel/Fribourg

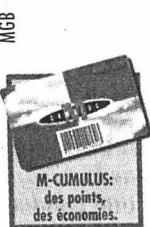

Tchéchénie Encerclement rompu autour de Grozny

Les Tchétchènes ont rompu hier pour la première fois l'encerclement au sud de Grozny. Ils livrent des combats acharnés aux Russes dans les rues de la capitale assiégée, alors qu'aucune percée n'est intervenue sur le front diplomatique.

Selon un officier des unités spéciales du ministère de l'intérieur, les combattants indépendantistes ont trouvé au sud de la capitale «une possibilité de rompre l'encerclement de Grozny». Ils disposeraient d'un corridor par lequel ils vont tenter de faire sortir leurs troupes ou d'envoyer des renforts et des armes.

Le cours de la guerre a changé depuis le début de la bataille de Grozny et les combats dans les montagnes de l'arrière-pays, a lancé un représentant du président tchéchène Aslan Maskhadov. «Le show militaire russe est fini et un changement majeur est en cours dans la deuxième phase de la guerre de Tchétchénie», a-t-il dit.

La tonalité était totalement différente du côté russe. Selon le ministre de la défense Igor Sergueïev, «l'opération en Tchétchénie suit son cours se-

lon le plan établi. La méthode reste la même - remplir notre mission avec le minimum de pertes dans nos rangs».

Avancée difficile

Des affrontements à l'artillerie et au mortier se poursuivaient hier dans un quartier sud de la capitale, ainsi que dans la localité voisine d'Alkhan-Kala, dont les Tchétchènes ont repris le contrôle lundi, selon des sources russes et tchéchènes.

Dans le nord-est de la capitale, dans le quartier de Starā Sounja, les unités spéciales du ministère de l'Intérieur ont progressé avec peine vers le cœur de Grozny. Elles aussi ont essuyé des tirs de mortiers des Tchétchènes embusqués dans les immeubles en ruines.

Un bilan militaire officiel diffusé hier a fait état de huit soldats et policiers russes tués et 25 blessés au cours des dernières 24 heures. Mais les Tchétchènes multiplient ces chiffres par trois. Selon le porte-parole d'Aslan Maskhadov, la bataille de Grozny s'est traduite par un millier de morts côté russe.

Rejet de la trêve

Ce bilan pourrait encore s'aggraver si les accusations

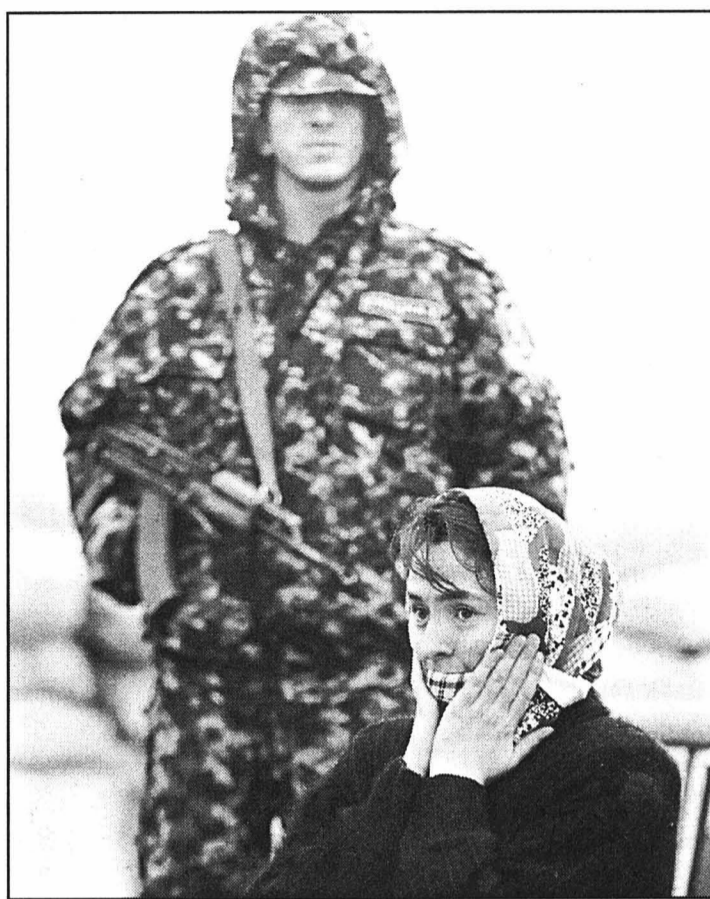

Femme réfugiée à la frontière entre Tchétchénie et Ingouchie. photo Keystone

récioproques d'utilisation d'armes chimiques étaient avérées. Le président Maskha-

dov a proposé à Moscou une trêve de trois jours pour permettre à des observateurs russes et internationaux de venir vérifier ces allégations.

Le ministère russe de la défense a aussitôt estimé que cette proposition était une «tentative de gagner du temps afin de regrouper les forces» tchéchènes. Selon son porte-parole, «il est évident que ce sont les rebelles» qui sont à l'origine de ces intoxications.

Moscou a accusé les Tchétchènes d'avoir fait sauter des citernes de produits chimiques dangereux pour entraver la progression des forces russes. Les troupes russes avaient été mises deux fois en état d'alerte chimique il y a quelques jours à la suite d'explosions d'engins supposés contenir du chlore ou de l'éther. / ats

Sri Lanka Nouvel attentat sanglant

Trois semaines après l'attentat contre la présidente du Sri Lanka, la première ministre a été visée hier. Une terroriste a fait exploser la bombe qu'elle portait à l'entrée de l'immeuble où siège Sirima Banaranaïke. Sirima Bandaranaïke, qui est la mère de la présidente Chandrika Kumaratunga, ne se trouvait pas à son bureau au moment de l'attentat. Peu après cette explosion, un dirigeant de la minorité tamoule a été tué par balles à Colombo.

Au moins treize personnes y compris la kamikaze ont péri dans l'attentat. Parmi ces derniers, six sont membres des

services de sécurité de la chef du gouvernement et six autres sont membres de son cabinet, a précisé la police.

Cet attentat porte la signature du mouvement des Tigres de Libération de l'Eelam tamoul (LTTE). Depuis 1972, les LTTE ont déclenché une lutte sans merci qui a fait plus de 55.000 morts contre la majorité cinghalaise au pouvoir dans le pays afin d'obtenir l'indépendance des provinces tamoules du nord et de l'est de l'île. Les LTTE ont réussi à s'assurer le contrôle militaire d'une partie de provinces que l'armée régulière a évacuées. / ats

Algérie L'AIS se saborde

L'Armée islamique du Salut (AIS), bras armé du Front islamique du salut (FIS), va poursuivre sa dissolution. Elle est parvenue à un accord hier avec l'armée, a annoncé la radio algérienne. «Un émissaire de l'armée nationale et de la soi-disant Armée islamique du Salut sont parvenus à un accord sur la dissolution du mouvement et le retour de ses membres dans leur famille dès les vacances de l'Aïd», a ajouté la radio. La fête de l'Aïd al-Fitr se déroule le week-end prochain. / ats

Indonésie Manifs antichrétiennes

Plusieurs centaines d'étudiants se réclamant de l'islam ont manifesté hier à Jakarta et à Bandung. Ils ont menacé de déclencher à travers toute l'Indonésie «une guerre sainte» contre les chrétiens si le gouvernement ne mettait pas rapidement un terme «au massacre des musulmans aux Moluques». / ats

Pinochet Contre-expertise

L'ex-dictateur chilien Augusto Pinochet a commencé à subir hier matin des examens médicaux dans un hôpital du nord-ouest de Londres. Ces

tests établiront s'il est extradable vers l'Espagne ou doit être libéré pour raisons de santé, indique un porte-parole de l'hôpital. Si les médecins concluent qu'il n'est pas en état d'être extradé ou jugé, le ministre britannique de l'intérieur Jack Straw a le pouvoir de le laisser repartir dans son pays pour «considérations humanitaires». / ats

CICR Conciliation en Colombie

Le Comité international de la Croix-Rouge (CICR) entend dépasser la «solution temporaire» après l'occupation de son siège à Bogota. Il veut obtenir la fin pacifique de cette prise d'otages par des paysans et reprendre ses activités dans tout le pays, a indiqué hier un porte-parole à Genève. Selon le CICR, une rotation devrait être mise en place afin que les quatre délégués soient remplacés régulièrement si l'occupation devait se poursuivre. / ats

Israël Eltsine en visite

L'ex-président russe Boris Eltsine est parti hier à destination d'Israël. Il doit participer aux célébrations du Noël orthodoxe. Il rencontrera aussi le président israélien Ezer Weizman et le leader palestinien Yasser Arafat. / afp

Présidentielle russe le 26 mars

L'élection présidentielle russe aura lieu le 26 mars, a décidé hier le Conseil de la Fédération. Cette date a été approuvée par 145 voix contre une. Elle est conforme à la nouvelle loi électorale entrée en vigueur mercredi. La nouvelle loi «sur les élections du président de la Fédération russe» avait été adoptée le 1er décembre par les députés. Elle a été signée le 31 décembre par le président Boris Eltsine, quelques heures avant qu'il ne donne sa démission. Le nouveau texte

diffère en plusieurs points de la précédente loi électorale de 1995: la date du scrutin en cas d'élections anticipées est désormais fixée au dernier dimanche qui clôt le délai de trois mois suivant une démission. La Constitution russe prévoit qu'en cas de démission avant terme du président, l'élection doit être organisée dans un délai maximum de trois mois après sa démission effective. Cela signifie qu'elle devrait avoir lieu le 31 mars au plus tard. Autre changement, la nou-

velle loi électorale oblige les candidats à réunir «au minimum un million de signatures» pour participer au scrutin, contre seulement 500.000 dans le précédent texte de 1995, dans le cas d'élections anticipées.

Ce dernier point risque d'entraver la candidature de certains hommes politiques russes lors des prochaines présidentielles. La période pour récolter les signatures a déjà été écourtée par l'annonce d'élections anticipées. / ats

SUISSE

Ouragan Lothar L'industrie du bois réclame des prix minimaux

L'industrie du bois a fait part de ses revendications hier, dix jours après le passage de l'ouragan Lothar. Elle réclame des prix seuils, des interdictions d'abattage et des exemptions pour les transporteurs.

Afin de stabiliser le marché, la Commission de l'économie du bois (CEB) réclame que des prix seuils soient fixés et re-

commandés. Elle propose de réduire de 5 à 10% au maximum le prix du bois abattu en novembre et décembre. L'important est d'éviter la panique, a souligné Hansruedi Streiff, le directeur de l'Association suisse des scieries et de l'industrie du bois.

L'association recommande de ne pas vendre tout de suite et de stocker au moins la moitié du bois tombé le 26 décembre. Cela pour calmer le

marché. En ce qui concerne l'interdiction d'abattage ordonnée dans les cantons de Bâle-Ville et Bâle-Campagne, la CEB voudrait la voir appliquer sur l'ensemble du pays. Plusieurs cantons envisagent déjà de faire appel à des ouvriers étrangers pour soutenir l'effort de déblaiement dans les forêts. Après le passage de Vivian en 1990, un millier d'étrangers étaient venus en Suisse pour extraire les arbres renversés. Les autorités d'une douzaine de cantons ont déjà approché la Confédération.

La Confédération estime qu'il faudra d'abord puiser dans le marché du travail indigène. Du personnel pourrait être engagé non seulement parmi les chômeurs qualifiés mais aussi dans le domaine de la construction.

L'ampleur des dégâts provoqués par Lothar fait resurgir la question de la santé des forêts en Suisse. Il apparaîtrait que la pollution et les pluies acides affaiblissent les forêts. Mais on ne peut pas prouver que ces facteurs ont joué un rôle le 26 décembre.

Selon l'Institut fédéral de recherches sur la forêt, la neige et le paysage (FNP), il n'est pas

non plus possible de certifier que le fait que les arbres aient moins de racines ces dernières années soit lié à la pollution.

Ecologiquement parlant, la tempête Lothar fait partie du système naturel: il élimine le vieux bois, amène de la lumière et permet à une nouvelle forêt de se développer. En Suisse, ajoutent les biologistes, la forêt a beaucoup vieilli ces dernières années. Cela explique le fait qu'un grand nombre d'arbres aient été victimes de la tempête.

Dégâts à la faune

Au-delà des dégâts à la végétation, l'ouragan Lothar a aussi fait beaucoup de tort à la faune. Les chamois étaient les premiers touchés dans la mesure où ils passent l'hiver dans les forêts situées entre 1000 et 1500 mètres, celles-là même qui ont été le plus touchées. Ces derniers jours, les gardes-chasses ont fait état de nombreuses bêtes retrouvées mortes. Les dégâts à la faune sont en tous cas nettement plus importants qu'en 1990 après l'ouragan «Vivian». A l'époque, les effectifs avaient été décimés de près de 10% par endroits. / ats

Partis Sanctions de l'économie

L'économie sanctionne les partis peu coopératifs en supprimant les versements d'argent. L'année dernière, le Crédit Suisse a fermé le robinet pour le PRD et l'UDC. Le secrétaire général du PRD Johannes Matyassy et la porte-parole de l'UDC Irène Schellenberg ont confirmé une information parue dans le «Blick».

M. Matyassy croit savoir que cette mesure est une conséquence de l'attitude critique du PRD vis-à-vis de l'accord global pour la question des fonds juifs en déshérence conclu par les banques en 1998. / ats

TF Automobiliste entendu

Le Tribunal fédéral (TF) a accepté le recours d'un automobiliste qui avait perdu le contrôle d'une Ferrari, près de Sarnen (OW). L'accident s'était produit en septembre 1994, un soir peu après minuit.

Malgré les éclats de verre et de métal qui jonchaient la chaussée, le conducteur n'avait informé la police que le lendemain matin. Jugeant tardif l'avis donné à la police, le Tribunal cantonal d'Obwald l'avait condamné pour entrave à la prise de sang à vingt jours

de prison avec sursis et à 8000 francs d'amende. Saisi d'un recours, le TF précise que la loi distingue deux hypothèses bien différenciées lorsqu'elle impose à un automobiliste d'avertir la police en cas d'accident qui n'a provoqué que des dégâts matériels. En l'espèce, le conducteur devait aviser la police pour qu'elle prenne les mesures de sécurité appropriées et notamment qu'elle nettoie la chaussée. Enfreindre cette obligation, posée par l'ordonnance sur les règles de la circulation routière (OCR), ne saurait entraîner, selon le TF, une condamnation pour entrave à la prise de sang. / ats

Horlogerie Décès d'André Heiniger

André Heiniger, président d'honneur de Rolex, est décédé mardi dans sa 79e année. C'est une figure emblématique de l'industrie horlogère suisse et genevoise qui disparaît. André Heiniger avait succédé en 1963 au fondateur de Rolex, la société créée en 1905 par Hans Wildorf.

Il était, depuis cette date, directeur général et administrateur-délégué de Montres Rolex SA. Pendant près de cinquante ans, André Heiniger a permis à Rolex de forger sa réputation de qualité sur les marchés étrangers. / ats



L'industrie du bois demande l'exemption de taxe poids lourds pour les transporteurs de bois. photo Keystone

Norvège Bilan très lourd

Les recherches ont repris hier dès le lever du jour pour tenter de retrouver 26 personnes portées disparues après la collision frontale la veille entre deux trains près de la gare d'Aasta, dans le sud de la Norvège. Les sauveteurs, qui ont déjà dégagé sept cadavres, n'avaient cependant pas d'espoir de découvrir des survivants dans les wagons qui ont pris feu après le choc.

Le bilan définitif de la catastrophe pourrait donc s'élever à 33 morts, ce qui constituerait le plus grave accident ferroviaire en Norvège depuis 1975. Deux trains s'étaient alors percutés dans le centre du pays, faisant 27 morts. L'accident de mardi, survenu vers 13h30 sur une ligne à voie unique non électrifiée, a fait également 30 blessés. Les convois, arrivant de directions opposées, roulaient à 90km/h environ lorsqu'ils se sont heurtés de plein fouet. Le choc entre les deux trains, un autorail transportant 17 passagers et un express régional avec à bord 83 personnes, a été suivi par un incendie alimenté par le carburant diesel des motrices. Les 26 personnes disparues sont très probablement mortes, selon Magnar Lynum, chef de la police locale. «Les dégâts sont si importants qu'ils ne pouvaient pas survivre», a-t-il dit./ap

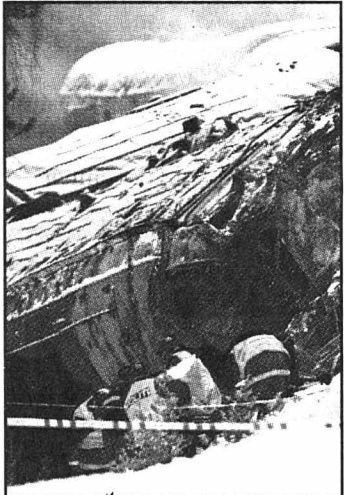

La catastrophe ferroviaire pourrait avoir fait 33 victimes. photo Keystone

Art L'Italie condamnée

La Cour européenne des droits de l'homme a donné raison hier au galeriste bâlois Ernst Beyeler dans le conflit l'opposant à l'Italie autour du tableau «Le Jardinier» de Van Gogh. Rome a violé le droit à la propriété du galeriste.

Pour les juges de Strasbourg, l'Etat italien a exercé de manière «injuste» son droit de préemption sur l'œuvre. Rome l'a en effet rachetée pour une somme sensiblement inférieure à sa valeur marchande. La Cour a reproché à l'Italie d'avoir tiré au passage «un enrichissement injuste» de cette expropriation. La Cour n'a toutefois pas remis en cause le droit de préemption sur les œuvres d'art. Elle a estimé que le contrôle du marché des œuvres d'art constitue «un but légitime dans le cadre de la protection du patrimoine culturel et artistique d'un pays». Ernst Beyeler a droit à une réparation. Les deux parties ont six mois pour trouver un accord. Faute de quoi, la Cour fixera elle-même le montant de la compensation financière et morale. L'arrêt a été rendu à 16 voix contre une. Les avocats du galeriste ne cachaient pas leur satisfaction./ats-afp

Vie artificielle Les machines rêveront de moutons électroniques

Pour caractériser les différentes étapes de l'histoire c'est l'outil, média entre la pensée de l'homme et son milieu qui l'a emporté. Ne parle-t-on pas de paléolithique et de néolithique? Les révolutions industrielles ne sont-elles pas caractérisées par les machines à vapeur, à combustion, électrique ou à traiter de l'information? Mais comment appellera-t-on l'ère qui débute? Une ère qui verra nos machines, ordinateurs et robots, prendre leur autonomie et s'engager sur les chemins imprévisibles de l'évolution.

Fabrice Delaye*

C'est ce voyage que proposent depuis une quinzaine d'années les recherches sur la vie artificielle. Cette ingénierie inspirée de la biologie donne déjà ses premières applications qu'exploitent de nouvelles entreprises. Les créatures virtuelles, les insectes intelligents et autres androïdes ne sont plus à des années lumière mais à moins d'un siècle de nous comme l'indique Aibo, le petit chien robot de Sony ou bien Pathfin-

der, le véhicule automatique envoyé sur Mars par la Nasa. La vie artificielle est née avec l'informatique. Le rêve antique de créer une forme de vie intelligente a perduré.

L'idée qui triomphe est simple. Pourquoi ne pas considérer la vie comme un principe plus vaste qui peut être abstrait et non comme la propriété exclusive de certaines protéines? Les chercheurs en vie artificielle extraient ces principes biologiques pour les reformuler sous la forme de programmes simples capables de générer des formes de vie évoluant ensuite par croisements et mutations selon le principe de la sélection naturelle connue depuis Darwin.

Les génomes des robots

C'est avec les logiciels et les robots que la vie artificielle suscite les scénarios les plus incroyables. A partir d'algorithmes génétiques, très proches dans leur principe de ceux qu'on rencontre chez les êtres vivants, il devient possible de créer des êtres virtuels (logiciels) ou réels (robots) qui évoluent en fonction d'un processus aléatoire de croisements et de mutations jusqu'à laisser émerger une forme de

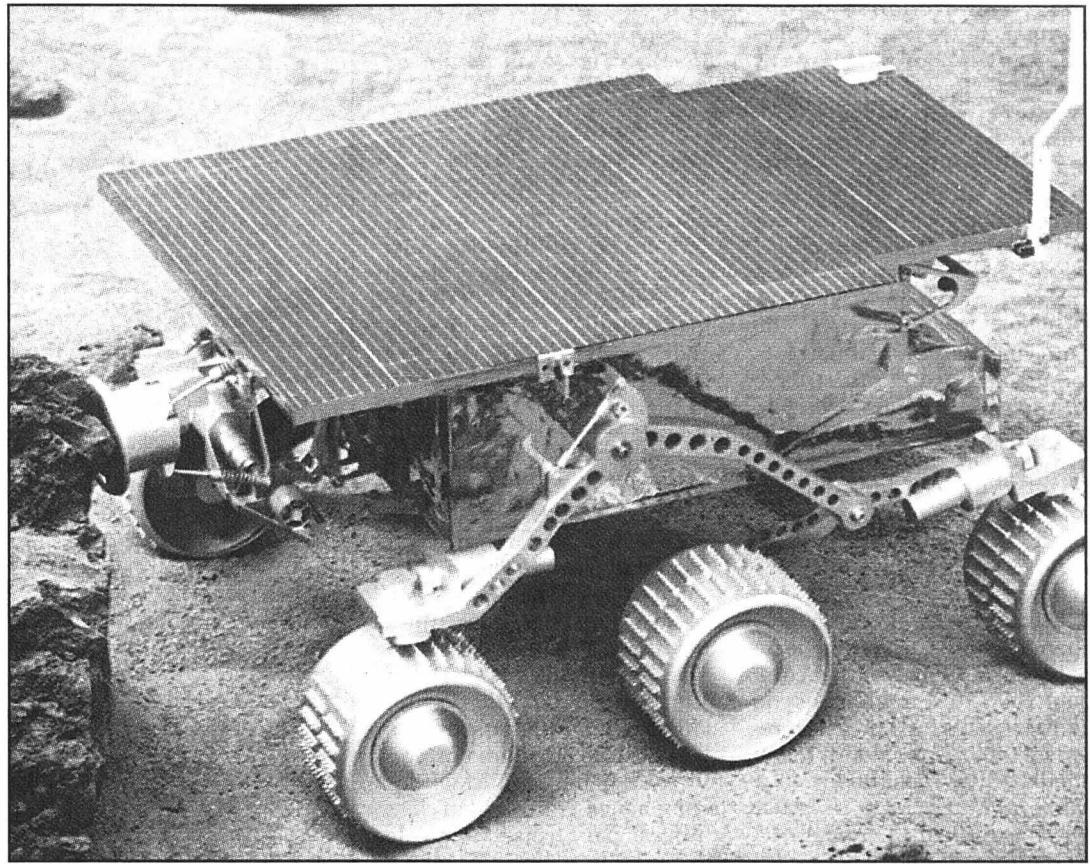

Le véhicule automatique Pathfinder envoyé sur Mars par la Nasa est bien un précurseur des robots intelligents. photo Keystone

vie et parfois même d'intelligence. Ces machines vivantes développent un comportement

qui n'a jamais été prévu par les chercheurs afin de s'adapter au mieux pour remplir une

fonction qui elle leur a été indiquée.

Même si elle n'en est qu'à ses débuts cette technique augure de robots évolutifs qui pourront réagir et s'adapter y compris au milieu naturel.

La résonance mondiale du film Matrix ou celle du roman Hypérion ne doit rien au hasard. Les fictions futuristes - grossièrement cauchemardesques dans le premier cas et infiniment plus subtiles dans le second - que décrivent ces ouvrages, ont été imaginées après que la vie artificielle a fait irruption dans le champ de la science. Et, si nous réagissons si fort à ces fictions, c'est que la vie artificielle nous force à repenser la relation entre nature et artifice, entre représentation et réalité, entre ordinateur et biologie. **FDE**

*Journaliste à «L'Agefi»

L'ingénierie bio inspirée de Daniel Mange

Directeur du Laboratoire de systèmes logiques de l'EPFL, le professeur Daniel Mange est une sommité mondiale dans le domaine de la vie artificielle. Ingénieur bio-inspiré en même temps que vulgarisateur inspiré, il promeut une approche nouvelle dans la conception technique, l'embryonique, afin non seulement de faire progresser ordinateurs et machines mais de les doter d'une capacité de progression autonome. Il s'agit de la capacité d'imiter ou d'emprunter à la nature ses processus afin de les mettre au service de la création technique. Cette démarche

concerne les ingénieurs spécialisés dans les techniques de l'information et ceux travaillant sur la matière ou l'énergie. A l'EPFL, le professeur Graetzel a, par exemple, imité la photosynthèse des plantes pour créer de nouveaux matériaux. Avec la vie artificielle, la démarche consiste à effectuer une abstraction de ce qu'est la vie puis de l'embarquer sur un autre médium que la chimie organique, une simulation informatique ou un robot mécanique par exemple.

Il existe trois grands systèmes dans la biologie: la phylogénèse, l'ontogénèse et l'é-

pigenèse. La phylogénèse s'intéresse à l'arbre généalogique de toutes les espèces vivantes. Elle étudie les mécanismes de l'évolution darwinienne et trouve des applications en particulier dans le domaine des logiciels d'optimisation basés sur les algorithmes génétiques. L'ontogénèse s'intéresse, elle, à un individu dans son ensemble pour comprendre les fonctions des cellules, des protéines et des gènes qui le composent. C'est l'axe de recherche privilégié. Enfin, l'épigenèse étudie les interactions d'une partie d'un individu, le cerveau par exemple,

avec son environnement. Les ingénieurs s'en inspirent pour créer des réseaux de neurones, autrement dit des logiciels qui développent, à l'instar du cerveau, une capacité à généraliser et à extrapoler.

L'embryonique a pour objectif de créer des systèmes intégrés capables de faire face de manière autonome à des problèmes complexes et non plus d'exécuter bêtement un programme. Un bon exemple est la BioWatch, un système de cellules électroniques imité du vivant capable de s'autoréparer et de s'autoréguler. **FDE**

BRÈVES

An 2000 Pièces commémoratives

Les deux premières monnaies commémoratives de l'an 2000 seront dédiées au christianisme et au Carnaval de Bâle. Les deux pièces seront émises le 21 janvier prochain, a annoncé hier Swissmint, monnaie officielle de la Confédération. Le produit de leur vente sera comme d'habitude affecté à la promotion de la culture. La première monnaie, une pièce de 20 francs en argent, portera le titre «Pax in Terra» en l'honneur des 2000 ans du christianisme. Pour marquer le changement de millénaire, deux autres pièces, une en or et l'autre en argent, seront émises au début de l'été./ap

Elian Retour à Cuba autorisé

Les autorités américaines ont décidé le rapatriement vers Cuba du petit Elian, a-t-on appris mercredi de source autorisée américaine. Les services de l'immigration doivent annoncer officiellement la nouvelle dans la journée. Ce petit garçon de six ans, rescapé il y a six semaines d'un naufrage dans lequel ont péri sa mère et son beau-père, était devenu involontairement la dernière pomme de discorde

entre Cuba et les Etats-Unis. Son père, resté à Cuba, et les autorités de l'île exigeaient son retour dans les plus brefs délais et dénonçaient le «rapt» de l'enfant. Après son sauvetage, le jeune Elian Gonzales a été confié à de la famille à Miami, où il a effectué mardi sa rentrée scolaire. /ats-afp

People Ted et Jane séparés

Ted Turner, fondateur de CNN, et son épouse, l'actrice Jane Fonda, ont décidé d'un commun accord de se séparer pour «un certain temps», ont-ils annoncé mardi. Ils restent néanmoins «attachés au succès à long terme» de leur mariage. Ted Turner, vice-président de Time Warner Inc., et Jane Fonda sont mariés depuis décembre 1991./ats-afp

Rame Peggy a gagné son pari

Peggy Bouchet a réussi son pari: la jeune savoyarde est devenue la troisième femme au monde à boucler la traversée de l'Atlantique à la rame et en solitaire. Après 49 jours de mer, elle est arrivée hier en Martinique. «C'est un immense bonheur, presque indescriptible et un immense soulagement. Je crois que maintenant mes nerfs sont en train de

lâcher, mais j'ai envie de faire la fête», a-t-elle déclaré à son arrivée. Partie le 18 novembre de Sao Vicente au Cap Vert, la rameuse a franchi la ligne à 4 h 45 locale au sud-est de la Martinique. Son canot, long de 8 m et large d'1,40 m a été pris en remorque par un bateau de l'organisation jusqu'aux Trois-Iles./ats-afp

Cinéma Décès de Bernhard Wicki

Le cinéaste et acteur suisse Bernhard Wicki est décédé hier à Munich à l'âge de 80 ans, a indiqué son épouse. Figure du cinéma germanophone, il a notamment réalisé «Le Pont» en 1959. Ce film pacifiste lui a valu une notoriété mondiale.

Ce long métrage raconte l'histoire d'un groupe d'écopliers enrôlés à la fin de la Deuxième Guerre mondiale dans la Wehrmacht, l'armée du Troisième Reich nazi. Leurs vies seront sacrifiées dans la défense d'un pont lors de l'avance des Alliés en Allemagne. Ce film fut un «événement personnel important», a dit à l'ATS David Streiff, directeur de l'Office fédéral de la culture. Il l'a transformé en «pacifiste convaincu» et l'a aussi persuadé de «la force que peut avoir le message d'un film». /ats

Erika Ultimes plaques?

Les restes de la nappe échappée du pétrolier «Erika» ont frappé hier les côtes de Vendée, des Charentes et de Loire-Atlantique. «Une nappe importante, longue de 300 mètres et large de 10 mètres, a touché la commune de Barbâtre (Vendée) tandis que

l'ensemble du littoral recevait de façon diffuse boulettes et galettes», a déclaré Marie-France Boussemer, adjointe du commandement opérationnel. Toutefois, a-t-elle ajouté, «l'hélicoptère qui a survolé le littoral vendéen n'a pas repéré de nouvelles plaques en mer». /ap

IMPRESSUM

Société éditrice: SNP Société Neuchâteloise de Presse SA
Editeur: Fabien Wolfrath.

Suisse / Monde / Société: Guy C. Menusier (resp.), Daniel Droz (adj.), François Nussbaum (à Berne).

Economie: Pierre-François Besson.

Rédacteurs en chef (resp.): Stéphane Sieber, Roland Graf.

Sports: Jean-François Berdat (resp.), Renaud Tschoumy, Gérard Stegmüller, Fabrice Zwahlen, Patrick Turuvani.

Rédacteur en chef adjoint: Jacques Girard.

Magazine: Sonia Graf (resp.), Dominique Bosshard (adj.).

Canton: Stéphane Devaux (resp.), Rémy Gogniat (adj.), Pascale Béguin, Christian Georges, Sandra Spagnol, Brigitte Rebetez.

Secrétariat de rédaction: Anne-Marie Cuttat (resp.), Michel Deruns (adj.), Julian Cervino, Michel Merz, François Treuhardt.

Rubriques locales:

Photographes: Christian Galley, Richard Leuenberger, David Marchon.

Neuchâtel: Pascal Hofer (resp.), Jean-Michel Pauchard (adj.), Frédéric Mairy, Florence Véya.

Infographiste: Pascal Tissier.

Le Locle: Blaise Nussbaum, Claire-Lise Droz.

Dessinateur: Tony Marchand.

Littoral: Ivan Radja (resp.), Patrick Di Lenardo, Philippe Racine, Hélène Koch.

Abonnements / Diffusion: rue St-Maurice 4, 2001 Neuchâtel
Tél. 032/723 53 90
Fax 032/723 53 99
Adresse E-mail: diffusion@lexpress.ch

Val-de-Ruz: Philippe Chopard.

Val-de-Travers: Mariano De Cristofano.

Régie des annonces: Publicitas SA
Saint-Maurice 4, 2001 Neuchâtel
Tél. 032/729 42 42
Fax 032/729 42 43

Canton du Jura: Michel Gogniat.

Jura bernois: Dominique Egger (resp.), Nicolas Chiesa (adj.).

Haut-Doubs: Alain Prêtre.

Impression: Centre Presse, Neuchâtel

Voile «Prada» a démâté

«Prada» a démâté au cours de sa régates contre «America One», en demi-finales de la Coupe Louis Vuitton, sur le golfe d'Hauraki, au large d'Auckland. Le vent soufflait environ à treize, quatorze nœuds et le bateau finissait son premier bord de près. Aucune manœuvre n'était en cours. Il n'y a pas eu de blessés à bord.

Jusqu'à l'avarie de «Prada», les deux bateaux étaient ex-aequo ayant chacun gagné une course et perdu une autre au cours des deux premières journées de régates. Quelques minutes plus tard, le bateau était remorqué vers le port, avec tout l'équipage à bord.

«Sixième Sens» encore battu

«Sixième Sens» a, pour sa part, perdu sa troisième régates consécutive contre «Stars and Stripes» de trois minutes et six secondes. Le bateau français a très mal commencé sa course dans laquelle il paraît pourtant plutôt favori. «Sixième Sens» est rentré, dans la zone de pré-départ avant les cinq minutes réglementaires et a donc commencé la régates avec une pénalité auto-infligée.

Le bateau français a ensuite pris un très mauvais départ. Cherchant à faire annuler sa pénalité en poussant l'adversaire à la faute, à la bouée au vent «Sixième Sens» est arrivé droit sur «Stars and Stripes», retardant son affilage de spi pour tenter d'imposer sa priorité à la bouée. «Sixième Sens» a finalement heurté le tableau arrière, sur le côté gauche, de «Stars and Stripes», ce qui lui a valu une pénalité.

L'équipe américaine de San Diego, menée par Dennis Conner, quadruple vainqueur de la Coupe de l'America, est, pour le moment, numéro un au classement général, avec trois points pour trois régates gagnées d'affilée.

Classement à l'issue de la troisième régates (chaque régates vaut un point): 1. «Stars and Stripes» (EU, Dennis Conner) 3. 2. «America One» (EU, Paul Cayard) et «Nippon Challenge» (Jap, Peter Gilmour) 2. 4. «Prada» (It, Francesco de Angelis) et «America True» (EU, John Cutler) 1. 6. «Sixième Sens» (Fr, Bertrand Pace) 0. /si

Basketball Union Neuchâtel a fait de son mieux. En vain...

UNION NEUCHÂTEL - VACALLO 68-112 (31-47)

On n'attendait pas d'exploit de la part d'Union Neuchâtel contre Vacallo, en huitième de finale de la Coupe de Suisse. Mais on souhaitait voir une équipe combative et motivée. Et sur ce point, on ne fut pas déçu. Les Unionistes n'ont en effet définitivement lâché prise que dans les dix dernières minutes.

Renaud Tschoumy

«Pour les personnes qui entrent dans la salle en ce moment, c'est bien Union Neuchâtel qui mène 11-4»: cette annonce au micro du co-président et speaker d'Union Neuchâtel Marc Berthoud a été faite après 4'15" de jeu. Et il est vrai que la lecture du tableau d'affichage avait de quoi surprendre: Union Neuchâtel menait face à l'un des meilleurs cinq de base du pays - Vacallo avait fait le déplacement au grand complet -, avouez qu'il y avait de quoi se pincer.

Après 6'30", Union Neuchâtel menait toujours (15-8). Bien sûr, on était encore loin de frôler le miracle. Et Vacallo a aussitôt rectifié le tir: après avoir serré leur défense (Aleksic avait fait feu de tout bois durant ces premières minutes), les Tessinois ont infligé un sec 15-0 aux Neuchâtelois. La roue avait irrémédiablement - et logiquement - tourné du côté du sud du Gothard.

Comme des lions

Mais les joueurs de Patrick Cossetini se sont battus comme des lions et ont tenu la dragée haute aux visiteurs. Bien sûr, tout ne fut pas parfait, et même s'ils raccourcissent parfois la distance (24-33 à la 16e, 49-59 à la 27e et encore 55-70 à la 30e), ils durent se résoudre à voir les Tessinois se livrer à un long monologue dans les dix dernières minutes, monologue d'ailleurs prévisible. Battus 70-116 le 18 décembre dernier avec Wilson comme seul étranger, les Neuchâtelois se



Martin Humbert (au centre) et ses camarades ont fait de leur mieux, mais cela n'a pas suffi face aux Tessinois. photo Galley

consoleront en songeant qu'ils ont concédé une défaite à peine moins nette hier au soir.

Halle omnisports: 100 spectateurs.

Arbitres: MM. Meuwly et Bapst.

Union Neuchâtel: Feuz (7), Humbert (11), Frank (2), Aleksic (29), Dosic (12), Ravano (2), Aubert (2), Pimentel (3).

Vacallo: Lisicky (9), Raga (7), Matthews (24), Mujezinovic (25), Quidome (6), Grimès (8), Putzi (25), Locatelli (6), Sassella (2).

Notes: Union Neuchâtel sans Lobato (qui sera libéré le 15 janvier et qu'on ne reverra plus sous le maillot unioniste), Wälchli ni Flüchiger (blessés, bien

qu'ils ont en tout cas prouvé à leur entraîneur qu'ils avaient envie de se battre. «Cela

figurait sur la feuille de match). Vacallo sans Mombelli (malade). Faute antisportive à Lisicky (25e).

En chiffres: Union Neuchâtel inscrit 26 tirs sur 58 (45%), dont 4 sur 11 (36%) à trois points (3 x Aleksic, Humbert), et 12 lancers francs sur 18 (33%). Vacallo inscrit 43 tirs sur 70 (61%), dont 11 sur 18 (61%) à trois points (3 x Lisicky, 3 x Putzi, 2 x Quidome, 2 x Locatelli, Mujezinovic), et 15 lancers francs sur 15 (100%).

Au tableau: 5e: 11-4; 10e: 15-21; 15e: 22-33; 25e: 43-57; 30e: 55-73; 35e: 59-91.

n'avait rien à voir avec notre performance de championnat juste avant Noël, confirmait Patrick Cossetini. Si je regrette les dix dernières minutes, je les comprends. Physiquement, nous étions usés. En face, il y avait de la masse (sic!) et les Tessinois n'ont jamais relâché la pression. Je n'ai jamais pensé que nous pourrions créer l'exploit. Simplement, sans toutes les petites imprécisions et pertes de balles bêtes qui ont parfois caractérisé notre jeu, nous aurions pu rester dans le sillage de Vacallo plus longtemps.»

Passé la 30e minute, les Tessinois s'en sont en effet donné à cœur joie, infligeant un score partiel de 39-13 à des

Unionistes qui sont néanmoins allés puiser dans leurs dernières forces pour sortir du parquet la tête haute. «Nous devons confirmer nos paroles par nos actes, et dans cet ordre d'idées, mes gars m'ont fait plaisir. Ils se sont engagés à fond et ont fait preuve d'une grande solidarité» concluait Cossetini.

Lobato, c'est fini

L'épisode de Coupe passé, ces mêmes joueurs devront désormais serrer les coudes en championnat, ce qu'ils feront sans Felipe Lobato, qui sera libéré par le club le 15 janvier prochain, premier jour de la campagne de transferts. On ne le verra donc plus sous le maillot unioniste.

«Felipe s'est d'une part mal remis de son opération au pied, psychologiquement aussi, et cette saison, il n'avait pas la grinta qu'on lui a connue par le passé, expliquait le directeur sportif Julio Fernandez avant le match. Dans ces conditions, et devant le désir de s'en aller de Felipe, nous n'allions pas le forcer à rester si la motivation lui faisait défaut. De pouvoir se séparer en bons termes est également une manière de le remercier pour tout ce qu'il a apporté au club ces dernières saisons.»

Juste. Mais cette saison, les Unionistes peuvent regretter de ne pas avoir pu compter sur le Lobato d'avant-opération.

RTY

AUTRE SALLE

LUGANO - FR OLYMPIC 72-86 (35-38)

Instituto Elvetivo: 300 spectateurs.

Arbitres: MM. Busset et Badoux.

Lugano: Darconza (2), Polite (3), Washington (11), Mrazek (23), Koller (4), Cenzi (7), Stevic (13), Blake (9), Valis.

FR Olympic: Hamilton (29), Verginella (14), Denervaud (7), Seydoux (4), Zivkovic (10), Poole (22), Jaquier.

Ordre des quarts de finale (26 janvier): Nyon - Morges. Genève-Versoir - Monthey. FR Olympic - Riviera. Vacallo - Olympique Lausanne. /si

Bienne Réouverture du PasquArt: au centre l'artiste

Une exposition d'autopourtraits de 150 artistes majoritairement suisses vient de s'ouvrir au Centre PasquArt, à Bienne. Celle-ci marque la réouverture de deux des trois espaces de l'institution, après deux ans de rénovations ayant coûté 21 millions de francs.

Cette présentation, à découvrir jusqu'au 27 février, évoque les grands mouvements et personnalités artistiques ayant marqué la Suisse depuis 1900. Le public peut admirer des autopourtraits de Ferdinand Hodler et des toiles de Cuno Amiet ou Giovanni Gia-

cometti, entre autres créateurs d'hier et d'aujourd'hui.

Dès le milieu des années 30, l'abstraction gagne du terrain au détriment de l'autopourtrait au sens strict du terme. A partir de la fin des années 50, avec l'emploi accru de la photographie puis de la vidéo, l'artiste semble

redécouvrir son corps, lequel devient champ d'expérimentation, voire dénonciateur du théâtre social. L'exposition se complète d'une présentation d'autopourtraits photographiques, de 1840 à nos jours. Dès l'avènement de ce moyen d'expression, tous les photographes ont une fois ou l'autre tenté l'exercice de l'autopourtrait. Certains se contentent d'un portrait en buste, d'autres se mettent en scène. / ats

● Bienne, Centre PasquArt, jusqu'au 27 février, visite commentée le samedi, 14h.

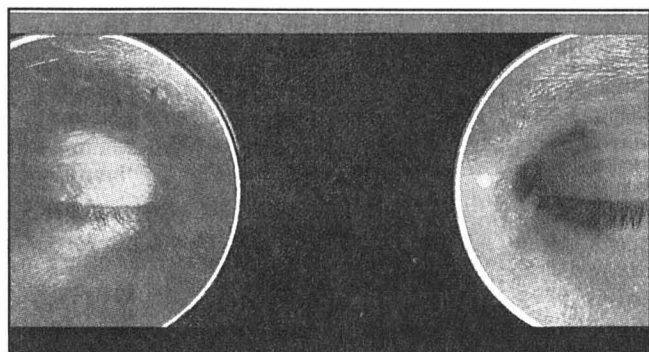

Roman Buxbaum, «Augenlicht II», 1992. photo sp

Magazine

«Je t'aime, je t'aime!» A l'œil à la soirée des lauréats et au cinéma

Les lettres d'amour continuent à tomber régulièrement entre les mains du jury chargé de désigner les lauréats de notre concours «Je t'aime, je t'aime!», lancé en collaboration avec les paroisses de la ville de Neuchâtel et Passion cinéma. Le délai d'envoi échoit demain vendredi 7 janvier, avis aux enflammés qui n'ont pas encore expédié leur missive!

Après une dizaine de jours de suspense, les gagnants seront connus et toucheront leurs prix respectifs, lors d'une soirée spéciale le 18 janvier, au cinéma Apollo à

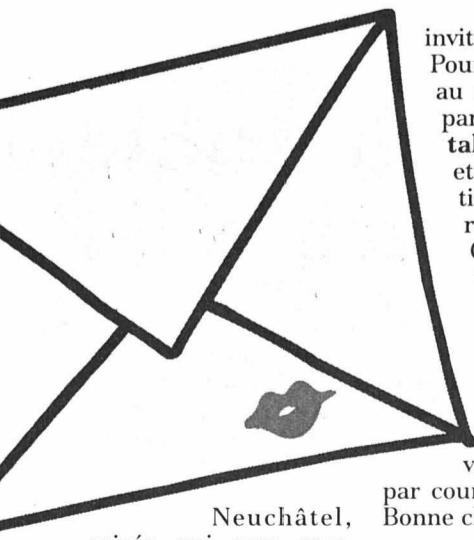

Neuchâtel, soirée qui sera complétée par la projection du film «On connaît la chanson», d'Alain Resnais.

A cette occasion, L'Impartial et L'Express offrent 100

invitations à leurs lecteurs. Pour participer au tirage au sort, il suffit de faire parvenir, sur carte postale, vos nom, prénom et adresse aux rédactions concernées (14, rue Neuve, 2301 La Chaux-de-Fonds ou 39, rue Pierre-à-Mazel, 2000 Neuchâtel), mention «Je t'aime, je t'aime!», jusqu'au dimanche 9 janvier à minuit. Les gagnants recevront leur invitation par courrier A, le 13 janvier. Bonne chance!

SOG

● Neuchâtel, cinéma Apollo, soirée de remise des prix «Je t'aime, je t'aime!» et «On connaît la chanson», film de Resnais, mardi 18 janvier, 20 heures.



AMAG... news
tous les samedis soir
sur TSR 2.
Avec concours auto.

AMAG Leasing:
Audi A6 limousine (dès fr. 43 870.-):
fr. 22.70/jour, fr. 690.15/mois
(48 mois/10 000 km par an).

Totalmobili!
Assurance Mobilité
gratuite

AMAG
Automobil- und Motoren AG
5116 Schinznach-Bad

Blanchâtel S.A.
La Chaux-de-Fonds
Jeune entreprise dynamique en pleine croissance cherche

Chef comptable

Comptable diplômé avec une formation complémentaire en informatique vous êtes un homme de confiance sachant travailler de façon indépendante. En plus de la mise sur pied et la tenue de la comptabilité feront partie de vos responsabilités les décomptes de salaire, contrôle des factures de fournisseurs, établissement des factures aux clients, contrôle de trésorerie, ainsi que des travaux administratifs courants.

Veillez faire parvenir votre candidature directement au Conseil d'administration de Blanchâtel S.A. en l'adressant sous chiffres K 022-782296, à Publicitas S.A., case postale 3540, 1002 Lausanne 2. 022-782296

KELLY SERVICES **Bien plus qu'un job!**

Depuis 1946, Kelly Services, un des leaders mondiaux de l'emploi fixe et temporaire, est reconnu pour la qualité et la fiabilité du service.

Rejoignez-nous pour partir du bon pied dans l'Année 2000. Nos clients ont besoin de vous en tant que

MÉCANICIENS ÉLECTRICIENS AUTOMATICIENS

- Travaux sur automates programmables
- Câblages d'armoires électriques et de machines
- Apte à travailler de manière indépendante.

Monsieur **Rémy Fleury** attend votre appel ou votre dossier 028-236290

Rue St-Honoré 2 - 2000 Neuchâtel - 032/729 80 80

MAISON DE SANTÉ DE PRÉFARGIER
HÔPITAL PSYCHIATRIQUE
(Clinique & Centre de Jour)
FOYER DE RÉADAPTATION
HOME DE PSYCHIATRIE GÉRIATRIQUE
2074 MARIN (NE)

Afin de compléter notre équipe, nous cherchons un(e)

CADRE INFIRMIER(ÈRE)

CLINICIEN(NE) niveau II

Rôle:
Participer en collaboration avec les chefs infirmiers:
• à la mise en place des procédures et d'un concept de qualité
• à la gestion des unités de soins et du personnel soignant

Profil souhaité & formation requise:
• diplôme en psychiatrie
• formation de clinicien niveau II ou équivalent
• quelques années d'expérience en tant que cadre infirmier
• nationalité suisse ou permis C ou B

Taux d'occupation: 100%
Entrée en fonction: 1^{er} février 2000 (ou à convenir)

Si ce poste vous intéresse et correspond à votre profil, adressez votre offre accompagnée des documents usuels à:

Maison de Santé de Préfargier
Service du Personnel / Nelinda Rodriguez
CH - 2074 Marin (NE)

(Des renseignements peuvent être obtenus auprès de M. Didier Grandet, infirmier chef au tél.: 032 / 755 0 790) 028-236304

Parity EuroSoft **PARITY**
A PARITY GROUP COMPANY

Parity EuroSoft is an international IT services company with offices throughout Europe. Due to unprecedented success in the Swiss market we now urgently seek to appoint the following:

SALES SUPPORT

Place of work:
Neuchâtel

Responsibilities:
Interpret requirements from clients, carry out search strategies and contact suitable candidates. Present candidates profile to clients and arrange interviews. Arrange both new and extended contracts with clients. Entertain contractors and client contacts.

Profile:
You are proficient in German and English with a good knowledge of spoken and written French. Ideally you are experienced in Sales, have excellent communication skills and are an open and flexible person. You enjoy a challenge and are not afraid of hard work.

We offer a comfortable, professional team-oriented environment within a team of young and dynamic people.

Please send your Curriculum Vitae to:
Valérie Fausel, Human Resources, Parity EuroSoft SA,
Promenade-Noire 1, 2001 Neuchâtel. 028-236398



Conservateur. Progressiste.

Innovation. L' Audi A6.

Chaque apparition laisse sa marque. L' Audi A6 suit son bonhomme de chemin. Un design incomparable qui allie le confort d'une limousine à la fascination d'un coupé. Avec habitacle personnalisé. Sans oublier la traction quatre roues permanente quattro®, tiptronic, TDI ou technique cinq soupapes. Pourquoi donc vouloir une voiture comme les autres? Audi A6, à partir de fr. 43 870.-.

quattro®. Pour votre sécurité.

Audi **La technique est notre passion.**



Notaire à Neuchâtel, cherche

SECRETÉAIRE À TEMPS COMPLET

Pour recevoir une réponse, il est nécessaire d'avoir une bonne expérience en matière de notariat ou de registre foncier, ainsi qu'une bonne maîtrise de l'orthographe et de Word 6 (Windows).

Ecrire sous chiffres W 028-236212, à Publicitas S.A., case postale 1471, 2001 Neuchâtel 1. 028-236212

Cherchons tout de suite

cuisinier et sommelier(ère)

Tél. (032) 338 24 14. 028-236437

Cherche

Boulangier(ère)-pâtissier(ère)

avec expérience.
Pour début mars ou à convenir.
Tél. (032) 725 28 54,
le matin de 6 heures à 12 heures. 028-236118

KELLY SERVICES **Bien plus qu'un job!**

Depuis 1946, Kelly Services, un des leaders mondiaux de l'emploi fixe et temporaire, est reconnu pour la qualité et la fiabilité du service.

Cherche:

Pour une société de la région neuchâteloise, leader dans son domaine d'activité, une personnalité pouvant assumer la fonction de

METTEUR EN TRAIN FR/ANGL. ou FR/ALL.

Bon praticien, de formation mécanicien de précision ou titre jugé équivalent, ce collaborateur devra assurer les mises en train à l'externe, la mise au point et la formation des clients à l'interne et participera à des démonstrations lors de foires internationales.

Ce poste s'adresse à une personne de caractère ouvert, disponible pour des voyages (env. 20 à 30%), possédant le sens du contact et des relations.

Intéressés? **Stéphane Haas** attend votre appel afin de fixer un rendez-vous. 028-235779

Rue St-Honoré 2 - 2000 Neuchâtel - 032/729 80 80

Entreprise neuchâteloise spécialisée dans le domaine de la sécurité, reconnue par toutes les compagnies d'assurances et services officiels, cherche pour son service externe plusieurs

conseillers en sécurité H/F

Votre profil:

- avez entre 24 et 50 ans
- êtes de nationalité suisse ou permis C
- êtes en possession d'un permis de conduire
- avez une excellente présentation
- avez le sens de la négociation

Nous vous offrons:

- une formation complète et rémunérée
- un secteur de travail attribué
- un salaire de base + commissions

Lieu de travail: Neuchâtel
Entrée en fonctions: Tout de suite ou à convenir

Adressez vos postulations avec les documents usuels à l'attention de **Monsieur Patrick Schmidt.**

EGS Sécurité SA
Bd des Eplatures 46b, 2300 La Chaux-de-Fonds

132-064086

LES VINS DE LA SEMAINE

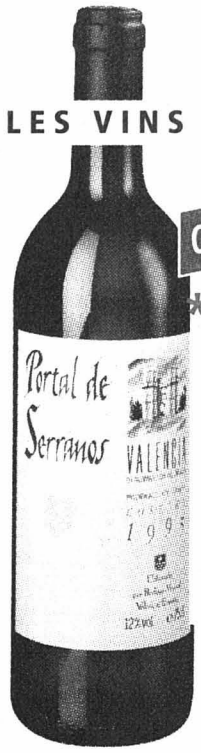

Carton à 6 bouteilles

*Valencia Tinto DO
«Portal de Serranos» 1995
6 x 75 cl ~~23.40~~
15.40



*Côtes-du-Rhône AC
«Croix d'Amont»
100 cl ~~4.40~~
3.40 (+Depot)

J'AI DU BON SÉRÉ

Séré maigre Coop ~~1.70~~ **-0.70**
250 g
Séré demi-gras Coop ~~1.25~~ **1.25**
250 g
Séré à la crème Coop ~~1.95~~ **-0.95**
150 g
Séré nature Coop NATURAplan, 150 g ~~1.20~~ **1.20**

CHARCUTERIE

Jambon arrière Bell en tranches, les 100 g ~~2.85~~ **2.05**
Jambon modèle Coop NATURAplan en tranches, les 100 g ~~2.40~~ **2.40**

LASAGNES

Lasagne verdi Gold Star, 2 x 500 g duo ~~9.80~~ **7.60**

BISCUITS ET CONFISERIES

Prussiens Arni ~~3.20~~ **2.95**
420 g
Nids d'oiseau Arni ~~3.80~~ **4.80**
450 g
Chocolat Cailler multipack Frigor lait, 5 x 100 g ~~8.75~~ **6.50**
Cailler Rayon multipack au lait, 5 x 100 g ~~8.75~~ **6.50**

Coop Restaurants



HIT HEBDO

dans les restaurants en libre-service
Filets de perche à l'Orly sauce Tartare pommes vapeure **9.90**

PRODUITS DE BOULANGERIE

*Pain du vieux bourg ~~1.60~~ **1.20**
250 g

TRAITEUR

Cordon bleu de poulet Piatti Pronti, 280 g ~~5.20~~ **4.20**

POTAGES

Tous les potages Créative Knorr ~~1.80~~ **1.30**
Tous les potages en brique Knorr ~~2.90~~ **2.40**
Tous les Quick Soups Knorr ~~2.00~~ **1.50**
Tous les potages Knorr en sachet pour 1 litre ~~1.80~~ **1.30**

FONDUE & RACLETTE

Fondue au Vacherin Duo Coop, 2 x 800 g ~~19.40~~ **15.40**
Fondue Coop duo 2 x 800 g ~~18.80~~ **14.-**
Pommes de terre à raclette du pays le cabas de 2,5 kg **2.90**
Cornichons midi 230 g poids égoutté ~~2.80~~ **1.80**
Oignons perlés midi 235 g poids égoutté ~~2.80~~ **1.40**
Thé de Ceylan Coop les 50 sachets, 100 g ~~1.80~~ **1.10**
Thé de Ceylan Max Haavelar les 50 sachets, 100 g ~~2.80~~ **1.50**
Earl Grey Twinings les 25 sachets, 50 g ~~2.20~~ **2.20**
*Fendant du Valais «Clavelin» 100 cl (+consigne) ~~6.90~~ **5.50**
*Mont-sur-Rolle AOC «Le Charmeur» 1998 75 cl ~~6.90~~ **5.90**
*Aubonne AOC 1998 75 cl ~~7.80~~ **5.95**
*Fendant de Sion AOC «Bois-Vignard» 1998 75 cl ~~7.90~~ **5.90**
*Johannisberg de Chamoson AOC «Fleur du Rhône» 1998 75 cl ~~8.90~~ **6.90**
Fromage à raclette suisse Racletto, en bloc de 800 g env., préemballée le kg ~~19.70~~ **15.70**
Fromage à raclette suisse Racletto, en tranches, 220 g env., préemballée le kg ~~22.50~~ **18.50**



Racletto bio Coop NATURAplan en bloc de 400g env., le kg ~~21.10~~

17.10

En vente dans les grands magasins Coop

COOP MARCHÉ



Carottes du pays le kg **1.30**

Pommes Gala du pays, cl. I le kg **2.80**



Tulipes les 10 **5.90**

Filets de cabillaud le kg ~~19.50~~ **14.50**
Truite entière vidée importée le kg ~~13.50~~ **10.-**

Jeudi après-midi et vendredi matin: dans tous nos points de vente avec boucherie
Mardi à samedi: dans nos Super Centres Portes-Rouges à Neuchâtel et Ajoie à Porrentruy

*En vente dans les grands magasins Coop

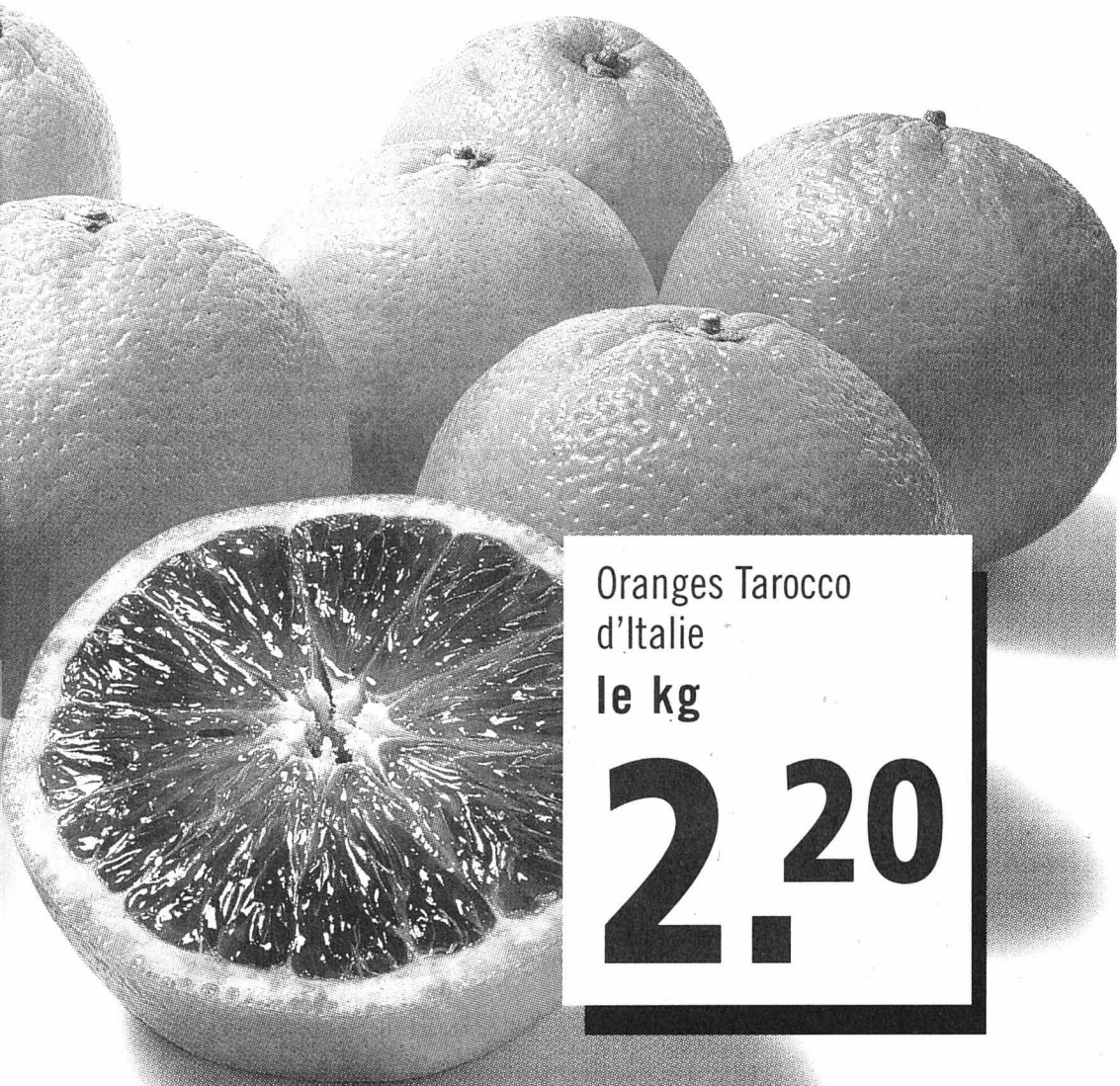

Oranges Tarocco
d'Italie
le kg

2.20

du mardi au samedi:
4.1 - 8.1.2000

RAÎCHEUR

dans nos boucheries



Viande hachée de bœuf
Suisse **1/2 prix** ~~13.-~~ **6.50**
le kg

Rôti et ragoût de porc
épaule, Suisse ~~16.-~~ **9.90**
le kg

Saucisses de veau
à rôtir Viando
la paire, 280 g

3.40
~~4.60~~

POUR LE PETIT-DÉJEUNER

Teddy-Pops Coop duo ~~4.80~~ **3.50**
2 x 375 g

Cornflakes Coop duo ~~4.20~~ **2.95**
2 x 500 g

Müsli sans sucre
Coop NATURAplan 750 g ~~4.20~~ **4.70**

Müsli Coop NATURAplan 500 g ~~3.20~~ **2.90**

PLANTES

*Cyclamen **6.90**

REVITALISANTS TEXTILES

Lenor Care Fraîcheur duo d'avril, 2 x 1 litre ~~11.90~~ **8.95**

Lenor Care Fraîcheur des montagnes, 2 x 1 litre ~~11.90~~ **8.95**

Lenor Care Fraîcheur duo d'été, 2 x 1 litre ~~11.90~~ **8.95**

MOUCHOIRS EN PAPIER

Mouchoirs Ronda blancs 3 x 150 trio ~~4.80~~ **3.60**

LINGE ÉPONGE

Linge éponge à 1/2 prix p.ex. serviette 50 x 100 cm ~~9.90~~ **4.95**

CHEMISE HOMME

*Chemise à manches longues en flanelle, M-XL **16.-**

DENTIFRICES

Signal Fluor 3 pour 2 3 x 75 ml ~~11.40~~ **5.80**

Signal Natural White 3 pour 2 3 x 75 ml ~~11.85~~ **7.90**

Signal Kids duo 2 x 75 ml 5.- **3.90**

Les offres Coopprofit de la semaine



présentez-la
et profitez-en

Dans la limite des
stocks disponibles



Superprix
3.95

Prix normal 6.40

Lait drink UHT en brique
4 x 1 litre



1/2
prix

Superpreis 5.70
Prix normal 11.40

Röstis Midi
3 x 750 g



1/2
prix

Superprix 2.-
Prix normal 4.-

Riz Vialone Coop
2 x 1 kg



Superprix
15.-

Prix normal 25.-

*Réveil radiocommandé à affichage numérique

- coloris noir ou argent
- alarme avec répétition, affichage de la date, écran éclairé
- utilisation simple



Superprix
15.90

Prix normal 29.90

Lessive Vizir Classic
9 kg

*En vente dans les grands magasins **Coop**



022-783594



Protection One

Commerciaux h/f Suisse romande

Car pour RÉUSSIR, nous savons qu'il faut:

- Des objectifs: nous les donnons.
- Cultiver au quotidien l'ambition, la rage de vaincre et l'esprit d'équipe: nos managers s'en chargent.
- Une rémunération attractive: chaque mois, le plus haut salaire du Groupe vient du terrain.

Nous savons surtout qu'il faut un bon départ au sein de votre équipe, de la confiance et de l'enthousiasme: c'est ce que nous nous proposons d'offrir à ceux, confirmés ou débutants, qui auront décidé de nous rejoindre.

Que ceux qui souhaitent venir nous renforcer n'hésitent pas à nous adresser un CV et une lettre de candidature à: **C.E.T (Suisse) SA, Béatrice Debeaux, avenue de Tivoli 2, 1007 Lausanne.**

Prendre un bon départ pour virer en tête sur la piste et se donner toutes les chances de l'emporter, c'est comme prendre un bon départ dans notre équipe pour être certain de se développer avec succès dans notre entreprise. Basé sur des idées simples, le développement très rapide de CET est à l'image de votre avenir. Comme la France qui, en dix ans, a constitué une équipe de 300 commerciaux détenteurs d'un savoir-faire unique, CET Suisse développe son équipe, où ceux qui «vivent en tête» sont assurés d'une évolution rapide vers des postes commerciaux d'encadrement.

Vous êtes partis pour être en tête!

Cabinet médical

cherche

une secrétaire ou assistante médicale à mi-temps

Faire offre sous chiffres
M 028-236416, à Publicitas S.A.,
case postale 1471, 2001 Neuchâtel
028-236416

Cherchons 028-236249

NETTOYEURS

le soir, du lundi au vendredi,
région Cortaillod-Boudry-
Colombier.

Tél. (032) 724 04 02.

Pour mon night-club

cherche

un(e) barman/maid sommelier/ère

gens de métier, sachant travailler.

Tél. 032/861 19 77

Restaurant à La Chaux-de-Fonds Tél. 032/926 82 66

cherche pour remplacement
de 2 mois environ

sommelier(ère)

Horaires de 11 h à 16 h environ

132-064069

La Croix-Bleue neuchâteloise cherche

un animateur ou une animatrice

Entrée en fonctions: à convenir

Son activité consistera à créer, animer, conseiller et accompagner les groupes ainsi que les personnes alcooliques dans leur évolution.

Un engagement dans la foi chrétienne et l'abstinence de toutes boissons alcooliques et autres produits engendrant une dépendance sont indispensables, ainsi qu'une formation dans le domaine social ou théologique.

Faire offre manuscrite jusqu'au 31 janvier 2000, à la Croix-Bleue neuchâteloise, M. Rayond Galley, président, av. Léopold-Robert 61, 2300 La Chaux-de-Fonds. Téléphone pour renseignements: 032 913 77 19 ou au secrétariat de la Croix-Bleue 032 725 02 17.

028-235654

Restaurant

cherche

une sommière à plein temps et une extra

et

un(e) cuisinier(ère) extra

Tél. 032/724 62 13, dès 14 heures

Garage du Littoral neuchâtelois

cherche pour date à convenir

mécanicien sur automobiles

avec CFC (25-30 ans)

Faire offres sous chiffre
Q 028-234996, à Publicitas S.A.,
case postale 1471, 2001 Neuchâtel 1
028-234996

Garage de la Béroche

engage pour date à convenir

1 MÉCANICIEN EN AUTOMOBILES

Nous vous confierons la responsabilité de développer une nouvelle clientèle pour une marque européenne importante. Vous assurerez la conduite d'une petite équipe ainsi que le contact avec la clientèle.

Préférence sera donnée à une personne bénéficiant de quelques années d'expérience, de bonne présentation, sachant s'exprimer avec aisance.

Les candidats adresseront leur curriculum vitae avec références sous chiffres P 028-235893, à Publicitas S.A., case postale 1471, 2001 Neuchâtel 1.

028-235893

028-235578



Quark, Inc., the leading developer of software for the publishing industry, has the following exciting opportunities in the European Headquarters in Neuchâtel:

European Channel Manager

Reporting to the Director of International Operations, the European Channel Manager will have the following responsibilities:

• Channel Recruiting

Work with the Director to identify, qualify and create realistic account plans for channel partners. Input to, and execution of, System Integrator and Distributor recruiting programs.

• Channel Support

Ensure channel partners are properly trained. Manage the information flow to keep the channel current with critical information.

Work with channel partners with specific channel marketing activities throughout the EMEA.

- Further responsibilities include: Accounts acquisition, forecasting channel revenue, tracking sales vs. target. Identifying non-performing system integrators / distributors, managing the system integrator and distributor review process. Leading & developing channel-marketing activities.

Ideal candidates for this position will have the following profile:

- Three to five years experience in sales of IT/ software international channels of distribution in Europe, experience of the publishing/software industry an advantage, with a proven track record in sales to major accounts.
- Experience in distribution channels in less developed countries within the EMEA region would be an advantage.
- Languages: fluent in English, other European languages are a major plus.
- Based in Neuchâtel the position will require extensive travelling (over 40%).

Planning and Purchasing

Reporting to the Operations Manager, and based in Neuchâtel, the successful candidate will have the following responsibilities:

• Planning

Material Requirements Planning for full products and upgrades for our sites in Switzerland and Holland (using Oracle).

MRP for Components in Switzerland and Holland.

Optimisation of Material flow between Switzerland and Holland.

Fulfil component requirements for Singapore and Denver facilities.

• Purchasing

Supply Chain Optimisation.

Work with our Denver Headquarters to find local vendors in Europe, requesting quotes for components and deciding on preferred vendor.

Issue PO's to vendor, issuing PO's and receiving goods in Oracle. Check on vendor performance and product quality.

• Production

Daily Order Processing.

Issue Production and shipping orders to our Dutch warehouse.

Create and close WIP Jobs in Oracle.

For this position we are looking for a talented individual with the following profile:

- A proven track record and a minimum of three years experience in this field, or the equivalent in experience.
- Languages: fluent English a must, Dutch, German and / or French an advantage.
- In-depth knowledge of MS Office products. Oracle knowledge would be an advantage.

Please respond to in **English** to:

Human Resources Manager, Quark Media House Sàrl,
Rue de Saint-Nicolas 7, 2000 Neuchâtel
E-mail: dwalters@quark.ch

We are also looking for talented individuals for positions in **Customer Service** and **Technical Support**. Excellent knowledge of English and German are a must.
We also advertise on Jobs & Adverts at www.jobpilot.ch



MANUFACTURE ROLEX BIENNE

Si vous manifestez de l'intérêt à la réalisation de produits de grande renommée, nous pouvons vous proposer les postes suivants pour renforcer nos équipes:

Service fabrication

Chef du groupe décolletage

Activités

- Extension et développement de notre secteur décolletage.
- Assumer la conduite de l'atelier tant au niveau des ressources humaines que des moyens de production afin de contrôler et respecter les délais.

Profil souhaité

- Solidement expérimenté dans le décolletage horloger.
- Connaissance des mécanismes de gestion informatisés d'un atelier de décolletage.
- Esprit créatif et de synthèse, prêt à prendre des initiatives.
- Apte à assumer des responsabilités de manière indépendante.
- Formation qualité souhaitée.
- Français et allemand indispensables.

**Mécanicien-rouleur
(Fournitures Standards)**

Activités

- Mise en train d'un groupe de machines à rouler.
- Assurer la qualité et la production.
- Entretien du parc machines.

Profil souhaité

- Rouleur expérimenté dans le domaine horloger ou mécanicien désireux d'être formé.
- Personnalité pouvant travailler de manière indépendante et assumer des responsabilités.
- Personne titulaire d'un CFC de mécanicien sera avantagée.
- Français et allemand souhaités.

Service terminaison

Chef de groupe

Activités

Collaboration dans le domaine de l'assemblage mouvement

Profil souhaité

- Personne titulaire d'un CFC d'horloger avec quelques années de pratique dans la conduite du personnel, apte à assumer des responsabilités et à prendre des initiatives.
- Collaborateur doté d'une grande conscience professionnelle, possédant de solides connaissances dans le domaine des équipements horlogers et de l'assemblage de mouvements de haut de gamme.
- Français et allemand indispensables.

**Automaticien(ne)
(Mécanicien-électricien)**

Activités

- Assumer la maintenance de notre outil de production.
- Montage, câblage et mise en service de nouveaux équipements.
- Travaux d'automatisme (mécanique, électrique, pneumatique, régulation).

Profil souhaité

- Titulaire d'un CFC d'automaticien(ne) ou de mécanicien-électricien.
- Expérience dans les diagnostics et systèmes automatiques d'assemblage.
- Capable de maintenir et d'améliorer ces systèmes de manière autonome.
- Polyvalence, aptitude à assurer plusieurs tâches en parallèle, disponibilité liée aux impératifs de production.
- Connaissances en automate programmable.
- Français et allemand souhaités.

Service assurance qualité

**Technicien-analyste
procédés**

Activités

- Analyses de procédés, homologation, mise en place et suivi d'application.
- Etablissement de directives pour assurer la stabilité des procédés.
- Qualification de machines et de procédés.
- Collaboration étroite avec le personnel de production pour l'application efficace.

Profil souhaité

- Technicien ET en microtechnique ou mécanique avec deux ans d'expérience industrielle minimum.
- Formation qualité (TQ 1 ou TQ 2 sera appréciée).
- Français et allemand souhaités.
- Personnalité autonome, avec solide conscience professionnelle, sachant prendre des initiatives.

**Technicien de soutien
analyse produit**

Activités

- Analyse des problèmes, homologation, dérogation, mise en place et suivi des corrections, synthèse des problèmes, soutien de Production.
- Mesurer et gérer le niveau qualitatif du produit.
- Mise en place des jalons pour l'Assurance Qualité.
- Suivi des retours, analyses, synthèses (sous forme d'indicateurs).
- Collaboration étroite avec le personnel de production pour l'amélioration du produit.

Profil souhaité

- Horloger CFC ou équivalent avec expérience.
- Formation qualité souhaitée.
- Personnalité avec forte conscience professionnelle, sachant prendre des initiatives.
- Esprit d'analyse, vif et ouvert, capable de gérer des périodes de stress.
- Apte à rédiger des rapports avec vision d'ensemble.
- Français et allemand souhaités.

Nous offrons:

- Prestations d'une entreprise moderne.
- Salaire adapté aux exigences.
- Horaire et vacances flexibles.

Les personnes intéressées sont priées d'adresser leur dossier de postulation, en faisant référence au poste souhaité, au Service du Personnel, à l'adresse suivante:

MANUFACTURE DES MONTRES ROLEX S.A.
La Haute-Route 82
Case postale
2501 Bienne
Tél. 032 / 328 44 44

006-274042

Changement de perspective

Aux responsables de l'émission «Droit de cité» de la TSR

Excellente émission ce jour. Les invités étaient tous de première qualité.

Je comprends que vous n'ayez pas ouvert la ligne téléphonique, le standard aurait été comme d'habitude débordé.

Je révisé mon jugement d'avant émission, où je considérais comme d'autres que seules les personnes ayant vécu cette période auraient droit à la parole. Je remarque en effet que certains jeunes historiens sont documentés valablement.

En 1940-1943, j'étais apprenti à la SBS - terminant au service «or entrée» de ce qui était alors Metalor ou Métaux Précieux S.A. au Locle, avant son déménagement à Neuchâtel.

A 19 ans, j'étais sous les drapeaux à la frontière franco-suisse. Où étaient Monsieur Bergier et les membres de sa commission à ce moment-là?

Hitler a poursuivi les juifs. Non pas seulement pour une question de race, mais surtout pour les spolier. Il a ainsi financé son effort de

guerre d'une manière toute facile.

Une grande partie de l'industrie de ce pays était dirigée par des juifs et je n'ai qu'à me louer de leur sens commercial, ayant eu de nombreux clients très sérieux dans cet entourage.

Concernant les réfugiés, le fond du problème reste qu'Hitler a ordonné à la Suisse de se plier à ses exigences, sous peine de menace. Nous avons obtempéré, attendu que notre ravitaillement était assuré, que des fonds allemands étaient déposés chez nous en sécurité et que surtout nos usines travaillaient à plein régime pour eux. Je pourrais en raconter longuement à ce sujet.

En un mot, si nous n'avions pas engagé le dialogue avec le ministre Kocher de la légation du Reich à Berne, nous ne serions pas les survivants ou même les nouveau-nés de cette aventure.

Alors basta, ras-le-bol, es war einmal et qu'on s'occupe aujourd'hui d'un autre avenir que ce problème de réfugiés.

Roger Pétremand
Cormondrèche

Pour des gens sans cœur

Non, ce n'est pas possible, je rêve; des parents aussi durement touchés doivent éprouver leur énergie pour défendre leur honneur et celui de leur fille froidement assassinée par son chef. Mais où va-t-on, quelle époque vit-on pour que la méchanceté des gens s'abatte sur un couple anéanti par la douleur?

Il n'y a rien de pire que de perdre un enfant et encore en de pareilles circonstances, c'est insupportable.

Pourquoi leur faire tant de mal, qu'est-ce que cela peut bien vous apporter? Cette jeune fille ne demandait qu'à vivre et méritait d'être heureuse. Mesdames, Messieurs, s.v.p., abstenez-vous de lancer des remarques qui font tellement mal et qui ne vous apportent rien.

Chaque enfant qui meurt, quel que soit l'âge et quelles

que soient les circonstances, est un drame qui déchire une famille pour toujours; plus rien ne sera jamais plus comme avant! Alors, pensez-y et arrêtez de juger. Sachez que personne n'est à l'abri et que le malheur guette chacun. Il ne faut pas imaginer que ça n'arrive qu'aux autres. Songez plutôt à apporter quelques paroles réconfortantes, quelques sourires qui feraient tellement de bien. Nous osons espérer que vous regretterez d'avoir jugé trop hâtivement et que vous aurez une pensée particulièrement aimable pour toutes ces familles qui ont vécu des drames durant cette année et qui devront affronter Noël et l'an 2000 avec un cœur tellement gros.

Anne-Marie et Gabriel
Buch
La Chaux-du-Milieu

Où sont les cadeaux?

Je voudrais «remercier» la personne qui a volé les cadeaux de ce cher saint Nicolas à nos deux petits enfants à Areuse.

Il est bien triste de se dire que désormais les bottes resteront à l'intérieur pour se remplir.

Vive la magie de Noël qui illumine les yeux des enfants

mais pas toujours ceux des grands.

Chère Madame ou Cher Monsieur, vous n'avez pas réussi à tout gâcher car les cadeaux volés ont été remplacés avant le réveil de nos deux petits bonshommes.

Virna Novo
Areuse

Hôpital de Saint-Imier: le décompte

L'assemblée des délégués du Syndicat hospitalier, de fin novembre, était particulièrement intéressante, car le «Décompte final de la construction et rénovation de l'hôpital» figurait à l'ordre du jour.

Petit retour en arrière.

En 1987, les communes du Syndicat et le peuple bernois étaient appelés à voter un crédit de construction de 35 millions. Malgré l'opposition véhémente de l'architecte qui a défendu son devis au cours d'une séance houleuse, épique, le montant initial a été rogné de près de 4 millions, par le canton. Très rapidement, au cours des travaux, la commission de construction a remarqué que cet argent allait manquer pour réaliser le complexe hospitalier prévu.

C'est pourquoi, dans le rapport annuel présenté à l'assemblée du Syndicat, la com-

mission, par la voix de son président, a inlassablement fait état des difficultés financières présentes ou à venir, des relations tendues avec la Direction de la santé, mais aussi de sa volonté de réaliser le complexe accepté, à une très large majorité, lors des votations. Quant à l'accompagnateur des travaux, de son bureau bernois, il prévoyait régulièrement une catastrophe financière, exigeait des économies drastiques. Lors d'une séance, il a même été dit que l'hôpital allait coûter le double du montant prévu. Certains maires signataires de la plainte ont parlé de folie des grandeurs, d'hôpital de luxe!

La réalité des chiffres est autre.

Devisé à 4,5 millions, l'hôpital souterrain a coûté 4,5 millions.

Compte tenu du renchérissement (9,2 millions) le mon-

tant à disposition, pour réaliser et rénover l'hôpital, était de 44,2 millions, auxquels il faudrait, logiquement, ajouter les 3,8 millions amputés par le canton, soit au total 48 millions. Le complexe, inauguré récemment, a coûté 48,6 millions, soit 33,6 millions pour le nouveau bâtiment et 15 millions pour la rénovation de l'ancien hôpital. (Le devis pour ce dernier se montait à 16 millions.)

Comme l'a relevé un caissier communal, la situation est en somme plutôt bonne, d'autant plus que la dette restante (12 millions) sera amortie en une dizaine d'années!

Ainsi tout est bien qui finit bien!

On doit cependant s'étonner et se poser un certain nombre de questions.

Comment se fait-il que le contrôle financier soit aussi discutable? A-t-on volontaire-

ment noirci la situation pour forcer la réalisation d'un hôpital à deux vitesses avec les conséquences prévisibles, à moyen terme?

Comment se fait-il qu'une direction cantonale puisse, à elle seule, prendre des mesures mettant en péril une décision populaire?

Si la commission de construction, contrairement aux maires, a tenu tête, a refusé fermement les vues du canton, c'est qu'elle a toujours pensé, prioritairement, au bien des malades, sans négliger le côté financier. Les chiffres présentés à l'assemblée du Syndicat lui donnent raison, car il faut le rappeler encore une fois, l'enjeu des discussions était la construction d'un hôpital croupion ou d'un hôpital de district.

Meinhard Friedli
Sonvilier



L'hôpital de Saint-Imier a posé bien des questions.

photo a

Le Rapport Bergier, vu de l'étranger

Pour commencer, un regret: que les étrangers qui ont séjourné en Suisse durant la Seconde Guerre mondiale, qui ont été plus ou moins mêlés à la vie de la Suisse, n'aient pas été appelés à témoigner, du moins je le suppose.

J'ai vécu dans le département du Doubs, limitrophe de la Suisse, durant l'Occupation allemande et j'ai vécu quelques mois à Genève fin 1943 et début 1944, interné au Camp des Charmilles, tout d'abord, puis travaillant pour les Services alliés et le S.R. suisse, jusqu'à mon départ pour l'Afrique du Nord.

Si j'essaie d'analyser globalement l'attitude des auto-

rités suisses durant cette période, je dirai qu'elles ont été prudentes et on le serait à moins. Les populations, pour tout ce qui concerne les cantons de la façade ouest de la Suisse, que j'ai parcourus, étaient particulièrement amicales, chaleureuses, généreuses, pro-Alliés.

Les rues de Besançon se vidaient à l'heure des émissions de Radio Sottens, notre «Radio Londres» à nous; on ne dira jamais assez combien son commentateur, René Payot, a soutenu le moral des habitants de cette zone interdite. Pour nous, la Suisse proche, c'était un pays ami.

Les Suisses étaient-ils antisémites? Pas plus que les

Français et si les rafles et les déportations des juifs n'ont pas plus ému les habitants des zones tant nord que sud de la France, c'est qu'on considèrerait ces atrocités comme un moindre mal. En ce sens, un René Bousquet n'est pas plus coupable que tous les hauts fonctionnaires de Vichy.

Témoin de mon temps, je dois dire qu'en France on en est resté, un demi-siècle après, aux vérités officielles et que l'histoire de la Résistance reste à écrire, si elle l'est jamais, puisque les témoins auront disparu. Les historiens, quant à eux, semblent préférer les archives aux récits des té-

moins oculaires, forcément contradictoires en raison des angles de vision et des points de vue différents. Or, les documents qui constituent les archives ont pour une bonne part été truqués, tronqués, sous les pressions et les contraintes de l'Occupation.

Pour ce qui me concerne personnellement, je dois à la Suisse d'être en vie. L'histoire de la Suisse, ses éventuelles responsabilités vis-à-vis du nazisme comme ses apports à la victoire des Alliés, mérite mieux qu'un rapport ponctuel.

Jean-Marie Bressand
Besançon

Qui sont les lâches?

A entendre à la Télévision romande le 10 novembre les Nils de Dardel et autres Crettenand se gargariser de la prétendue lâcheté de nos autorités d'alors, c'est non seulement faire fi des circonstances auxquelles ces autorités avaient à faire face, mais encore et surtout faire preuve d'une réelle lâcheté, celle-là même qui consiste à amuser des personnalités aujourd'hui dépanner et qui ne peuvent évidemment se défendre pour justifier leurs décisions.

Cette attitude est d'autant plus écœurante qu'elle fausse l'optique des jeunes

générations sur cette période oh combien difficile pour tous nos concitoyens civils et soldats, juifs y compris.

Par une politique de plus grande ouverture de nos frontières, fallait-il augmenter le nombre déjà important de réfugiés juifs? Dans l'affirmative, qui peut aujourd'hui prétendre savoir comment aurait réagi le grand Reich nazi face à une telle politique?

Ni ceux qui aujourd'hui entraînent nos autorités dans la boue, ni ceux qui restent fidèles à la mémoire de ceux qui nous ont épargné la guerre, ne peuvent donner

une réponse à cette importante question.

Par contre, une chose est certaine, en cas de réaction vive du Reich contre notre pays, c'est non seulement les réfugiés juifs refoulés qui auraient été exterminés, mais également ceux que nous avions accueillis en grand nombre (comme l'a relevé honnêtement L.C. Bloch).

Je désapprouve totalement le fait d'avoir apposé le J. sur les passeports juifs et cet acte scandaleux mérite lui nos excuses. Mais quant à traiter de lâches, aujourd'hui, ceux qui ont dû - faire à une menace grandis-

sante - choisir le moindre mal pour sauver notre pays et les juifs déjà chez nous, alors une telle annulation est tout simplement honteuse. «Qui sont les lâches»? J'ai fait mon choix.

A mon avis, le rapport Bergier ne va que réactiver l'antisémitisme faute d'avoir tenu compte équitablement du contexte de l'époque. C'est un grave manquement qui va mettre de l'huile non dans les rouages mais sur le feu.

Jean-Pierre Fuchs
Neuchâtel

A nos lecteurs

Merci à vous tous qui alimentez régulièrement notre page «Tribune des lecteurs», dont le succès ne se dément pas. Cette page doit permettre à chacun de s'exprimer librement. Pour cela, elle obéit à quelques règles simples:

- La longueur maximale des textes publiés est en principe fixée à deux feuillets A4 dactylographiés.

- Sont exclus les textes pouvant entraîner des poursuites judiciaires ainsi que les lettres trop virulentes, trop personnelles ou répétitives sur un sujet précis.

- Un délai minimum de six mois doit séparer deux lettres d'un même lecteur.

Retour

Deux mois déjà que de retour à Neuchâtel je lis la presse écrite et non plus «La Nouvelle République du Centre-Ouest», que je connais le Vieux-Vapeur du port et que je «pèse» sur les boutons des TN... Deux mois déjà que j'entends parler «le français le plus pur de Suisse» et que le lac me transmet chaque jour un peu plus sa belle sérénité... J'apprécie la gentillesse des habitants (presque tous!), la courtoisie dans les administrations (presque partout!) et... le goût retrouvé du café avec crème.

Martine Schneller
Neuchâtel

Marché de l'emploi



Paraît chaque jour, du lundi au samedi
Délai: l'avant-veille de la parution à 12 h

MAX studer SA INTERIM
YVERDON - LAUSANNE - NEUCHÂTEL

Mandatés par une carrosserie neuchâtoise, nous cherchons un

PEINTRE EN CARROSSERIE

- CFC ou équivalent.
- Agé de 20 à 40 ans.
- Permis de conduire cat. B.
- Poste temporaire de 4 mois, possibilité de fixe.

Vous correspondez à ce profil? Alors veuillez nous faire parvenir votre dossier complet ou prendre contact avec **M. Luigi Tundo**.

Discretion assurée.

Rue des Moulins 51 - 2004 Neuchâtel
032 - 727 70 00
028-236230

atimo

Nous recherchons pour une grande société internationale plusieurs

Ouvriers/ères de production
Horaires en équipe
Expérience en chimie, salle blanche
Pharmaceutique
Français parlé et écrit

ATIMO
RESSOURCES HUMAINES SA
Rue Musée 9 - 2001 Neuchâtel
032 723 23 23
028-235609

Recrutez parmi ... 193 000 lecteurs!

LEXPRESS Impartition "Quotidien Jura" "JOURNAL"

ENTREPRISE GÉNÉRALE
MATILE & SAUSER
2056 DOMBRESSON

offre places de
Maçons qualifiés et peintres qualifiés
dynamiques, âgés de 20 à 35 ans.

Veuillez nous contacter pour un rendez-vous au 032/853 39 82

TECHNIQUE BUREAU
INDUSTRIE BATIMENT
COMMERCÉ ADMINISTRATION

INTERACTIF
132-063924

CONSEILS EN PERSONNEL S.A.
NOUS RECHERCHONS POUR TRAVAIL TEMPORAIRE ET FIXE

MACHINISTE
(pelle rétro, trax, araignée)

**GRUTTIERS
MAÇONS
PEINTRES
PLÂTRIERS
CARRELEURS
MENUISIERS
CHARPENTIERS
FERBLANTIERS
COUVREURS**

**INSTALLATEURS SANITAIRES
MONTEURS EN FAÇADES
MONTEURS EN CHAUFFAGE
MONTEURS ÉLECTRICIENS**

QUALIFÉS OU EXPÉRIENCE

N'hésitez pas à prendre contact au plus vite avec **J. Gueniat**, pour de plus amples renseignements.

032/910 52 52
Av. Léopold-Robert 72 2301 La Chaux-de-Fonds

INDUSTRIE BATIMENT

Bien plus qu'un job!

Depuis 1946, Kelly Services, un des leaders mondiaux de l'emploi fixe et temporaire, est reconnu pour la qualité et la fiabilité du service.

Rejoignez-nous pour partir du bon pied dans l'Année 2000.

Nos clients ont besoin de vous en tant que

MONTEURS ÉLECTRICIENS

- Travaux de chantiers, rénovation, finition
- Installations informatiques
- Câblages d'armoires électriques et de machines
- Apte à travailler de manière indépendante.

Monsieur **Rémy Fleury** attend votre appel ou votre dossier

Rue St-Honoré 2 - 2000 Neuchâtel - 032/729 80 80
028-236290

MAISON DE SANTÉ DE PRÉFARGIER
HÔPITAL PSYCHIATRIQUE
(Clinique & Centre de Jour)
FOYER DE RÉADAPTATION
HOME DE PSYCHIATRIE GÉRIATRIQUE
2074 MARIN (NE)

Afin de compléter notre équipe, nous cherchons un(e)

INFIRMIER(ÈRE) DIPLÔMÉ(E)

Profil souhaité & formation requise:

- diplôme en psychiatrie
- nationalité suisse ou permis C ou B

Taux d'occupation: 100%

Entrée en fonction: 1^{er} mars 2000 (ou à convenir)

Si ce poste vous intéresse et correspond à votre profil, adressez votre offre accompagnée des documents usuels à:

**Maison de Santé de Préfargier
Service du Personnel / Nelinda Rodriguez
CH - 2074 Marin (NE)**

(Des renseignements peuvent être obtenus auprès de M. Didier Grandet, infirmier chef au tél.: 032 / 755 0 790)
028-236305

SOPROD SA - TRAMELAN

Fabrication de mouvements mécaniques soignés et spécialités horlogères.

Pour faire face au développement de notre entreprise, nous recherchons:

horlogers

- capables de travailler de façon indépendante;
- avec de préférence expérience dans le domaine des mouvements mécaniques;

personnel de fabrication

- habile et consciencieux pour divers travaux de contrôle et d'assemblage;

employée de bureau

- pour suivi de la production (connaissance de l'allemand souhaitée).

Nous offrons:

- place stable;
- prestations d'une entreprise moderne.

Offres à adresser à:

**SOPROD SA
Service du personnel
Crêt-Georges 49, 2720 Tramelan
Tél. 032 486 90 00**
160-729162/4x4

Hôtel-restaurant
cherche
sommelière
tout de suite ou à convenir.
Fermé le dimanche.
Tél. 032/857 13 27

L'EXPRESS
Fr. 2.- à l'achat au numéro, moins cher qu'un...

MARIAGES ET RENCONTRES

Femmes seules:
150 numéros privés!
(032) 566 20 20 (tarif local).
022-780269

RADIOS JEUDI

RTN
LA RADIO NEUCHÂTOISE

L'info: 6.00, 7.00, 8.00, 12.15, 18.00 Journal; 6.30, 7.30, 8.30, 9.00, 10.00, 11.00, 14.00, 15.00, 16.00, 17.00 Flash infos; 7.15 Revue de presse; 12.00 Les titres 18.30, 19.00 Rappel des titres

Les jeux: 6.15 Siffions sous la douche; 7.40 Bonjour chez nous!; 8.40 Presse citron; 10.15 Paroles de chansons; 11.45 La Tirelire; 12.45 La colle entre l'école; 16.35 Top en stock; 17.25 Rapido

Les rendez-vous: 6.40 Les dents de l'humeur; 8.15 L'invité du matin; 8.55, 11.55, 13.45 Petites annonces; 11.05 L'invité de 11 heures (entre thym et «fari-goulette»); 13.00 Naissances; 13.10 Anniversaires; 13.30, 17.45 Tube image; 17.15 Les mastos; 17.50 Cinhebo 19.02 Multimedia 19.03 A l'uni/son; 20.00 RTN, la nuit

1006 FREQUENCE JURA

6.00, 7.00, 8.00, Infos 6.05, 7.05 8.05 Journal du matin 6.15 Ephéméride 6.30, 7.30, 8.30, 9.00, 10.00, 11.00, 14.00, 15.00, 16.00, 17.00 Flash 7.15 Les humeurs de Thierry Meury 7.25 Etat des routes 7.35 Réveil express 8.50 La question de chez nous! 9.05, 10.05, 11.05, 17.03 Animation 9.20 Et patate, et patate 9.35 C'est pratique 10.10 Entrez seulement 10.30 La télé en revue 11.15 La corbeille 11.30 Pronostics PMU 11.45 Jeu du rire 12.00 Infos titres 12.15 Jura midi 12.35, 18.17 Météo 12.37 Carnet rose 12.50 Troc en stock 13.00 Eclats de voix 13.20 Mémoire vive 13.30-17.00 Verre azur 17.10 L'invité 17.30 CD de la semaine 17.50 Travelling 18.00 Jura soir 18.20, 18.31 Question de temps 18.30, 19.00 Rappel des titres 19.01 Les ensoirées 0.00 Trafic de nuit

Radio Jura bernois

6.00, 7.00, 8.00, 12.15, 18.00 Journal 6.10 Les matinales 6.15 Ephémérides 6.20, 7.25, 8.15 Magazine 6.25 Etat des routes 6.30, 7.30, 11.00, 14.00, 16.00, 17.00 Flash infos 6.40 Qui suis-je 7.15, 17.20 Invité

FM France Musique

7.00 Tous les matins du monde 9.05 Si j'ose dire 10.30 Papier à musique 12.05 Postlude 12.30 Déjeuner-concert 14.00 Au fur et à mesure 15.30 Concert. Orchestre symphonique de la Radio de Francfort. Carnicer, de Falla, Halffter 17.00 Au rythme du siècle 18.00 Le jazz est un roman 19.07 A côté de la plaque 20.00 Concert. Orchestre National de France; Mahler, symphonie n°10 22.30 Jazz: suivez le thème 23.00 Le conservatoire 0.00 Tapage nocturne

Suisse alémanique

6.00 Morgenjournal 6.30 Meeo 7.00 Morgenjournal/Sport 7.52 Presseschau 7.30 Meeo 7.52 Regionaljournal 8.00 Morgenjournal 8.08 Espresso 9.10 Gratulationen 10.03 Treffpunkt 11.10 Ratgeber 11.45 DRS am Mittag 12.03 Regionaljournal 12.30 Rendez-vous 13.30 Am Nachmittag 14.05 Siesta 16.10 Tuisig Dummheit 16.40 KulturTipp 17.10 Sportstudio 17.30 Regionaljournal 18.00 Echo der Zeit/Sport 18.45 Sport 18.50 Schweizer Musizieren 19.30 SiggSaggSugg 20.03 z.B. 21.03 Musik-Porträt 22.03 Espresso-Reprise 23.08 Musik vor Mitternacht 0.05 Nachtclub

Radio della Svizzera Italiana

6.00 Primo mattino 9.10 Santa Messa 10.05 Intrattenimento musicale 11.05 Mille voci 12.00 L'informazione di mezzogiorno 13.00 Quelli della uno. Intrattenimento musicale con le occasioni e interventi della squadra esterna. 13.25 Cantiamo insieme 16.15 Le cattive ragazze 17.00 Prima di sera. Pensieri in libertà 17.36 Bollettino dei consumatori 18.00 L'informazione della sera 18.30 Il radiogiornale/ Sport 19.00 La mon-golfiera 19.55 Buonnotte bambini 20.05 '80 voglia di... 21.05 Il suono della luna 23.15 Cantiamo insieme 0.10 L'oroscopo 0.15 Black, soul, rhythm & blues

AU CINÉMA • AU CINÉMA • AU CINÉMA

NEUCHÂTEL

APOLLO 1 - Tél. 032 / 710 10 33
JUST MARRIED (OU PRESQUE)
V.F. ME au DI 14h30, ME au MA 18h, 20h30.
Pour tous. 5e semaine.
De Garry Marshall avec Julia Roberts, Richard Gere, Joan Cusack.
La spécialité à Maggie, se tirer au moment de dire «oui»... Une comédie romantique incontournable!

APOLLO 2 - Tél. 032 / 710 10 33
TARZAN
V.F. ME au DI 14h, ME au MA 16h15.
Pour tous. 7e semaine.
De Kevin et Buck Chris Lima.
Le dernier Walt Disney nous emmène dans le luxuriant royaume de la jungle. Un voyage féérique pour toute la famille.

APOLLO 3 - Tél. 032 / 710 10 33
LA MUSE
V.F. ME au DI 14h30, 20h30, V.O. sous-t. fr./all. LU au MA 15h, 20h30.
Pour tous. Première Suisse.
De Olivier Parker avec Ruppert Everett, Jeremy Northam, Julianne Moore.
Au XIXe, dans la haute société, victime d'un chantage, un politicien fait appel à son ami, genre homme du Monde et gaffeur...

UN MARI IDEAL
V.F. ME au DI 20h45, V.O. sous-t. français ME au MA 18h30.
12 ans. Première Suisse.
De Olivier Parker avec Ruppert Everett, Jeremy Northam, Julianne Moore.
Au XIXe, dans la haute société, victime d'un chantage, un politicien fait appel à son ami, genre homme du Monde et gaffeur...

APOLLO 3 - Tél. 032 / 710 10 33
LA MUSE
V.F. ME au DI 14h30, 20h30, V.O. sous-t. fr./all. LU au MA 15h, 20h30.
Pour tous. Première Suisse.
De Olivier Parker avec Ruppert Everett, Jeremy Northam, Julianne Moore.
Scénariste en perte de vitesse et qui se fait virer, il apprend que beaucoup de stars doivent leur succès à une muse...

NEUCHÂTEL

APOLLO 3 - Tél. 032 / 710 10 33
TOUT LE MONDE DIT I LOVE YOU
Cycle «Je t'aime, je t'aime!»
V.O. sous-t. fr./all. ME au SA 18h15.
Pour tous.
De Woody Allen avec Alan Alda, Woody Allen, Goldie Hawn.
Sous la forme d'une comédie musicale, le désordre amoureux d'une famille aisée de New York...

ARCADES - Tél. 032 / 710 10 44
SIXIEME SENS
V.F. ME au LU 15h, 18h, 20h30, V.O. sous-t. fr./all. MA 15h, 18h, 20h30.
16 ans. Première Suisse.
De Night Shyamalan avec Bruce Willis, Toni Collette, Olivia Williams.
A 8 ans, il cache un secret terrifiant. Sœurs froides et surprises garanties!...

BIO - Tél. 032 / 710 10 55
QUI PLUME LA LUNE?
V.F. ME au MA 15h, 18h, 20h30.
16 ans. 2e semaine.
De Christine Carrière avec Jean-Pierre Darroussin, Garance Clavel, Elsa Dourdet.
La perte de leur mère conduit ses deux filles à s'occuper de leur père, qui pense être responsable d'elles... Emouvant!

JAMES BOND 007 LE MONDE NE SUFFIT PAS
V.F. ME au DI 15h, 20h15, V.O. sous-t. fr./all. LU 15h, 20h15.
12 ans. 6e semaine.
De Marcel Afted avec Pierce Brosnan, Sophie Marceau, Robert Carlyle.
007, au cœur de la guerre pour l'Or noir, doit en prime protéger la charmante Elektra... Spectaculaire à souhait!

NEUCHÂTEL

PALACE - Tél. 032 / 710 10 66
UNE HISTOIRE VRAIE
V.F. ME au MA 18h.
Pour tous. 8e semaine.
De David Lynch avec Richard Farnsworth, Sissy Spacek, Harry Dean Stanton.
A 73 ans, Alvin décide de rejoindre son frère qui habite de l'autre côté des Etats-Unis. Il s'y rend en tracteur à gazon.

REX - Tél. 032 / 710 10 77
LE GÉANT DE FER
V.F. ME au DI 14h, ME au MA 16h15.
Pour tous. 4e semaine.
De Brad Bird.
Venu de l'espace, un géant de fer se lie d'amitié avec un petit garçon... Un film magique, touchant!

AMERICAN PIE
V.F. ME au MA 18h30, 20h45.
12 ans. 5e semaine.
De Paul Weitz avec Jason Biggs, Chris Klein, Shannon Elizabeth.
Jim a passé un pacte avec ses copains: ils seront tous des hommes avant d'entrer à l'université. Tous les moyens seront bons...

STUDIO - Tél. 032 / 710 10 88
KENNEDY ET MOI
V.F. ME au MA 15h, 18h30, 20h30.
12 ans. Première Suisse.
De Sam Karmann avec Patrick Chesnais, Sam Karmann, Jean-Pierre Bacri.
Comédie, où Patrick, romancier reconnu, pète les plombs et en fait voir de toutes les couleurs à son entourage...

AU CINÉMA • AU CINÉMA • AU CINÉMA

TSR 9

7.00 Minizap 8.00 Teletubbies 8.35 Top Models 8.47... 12.20 Tous sur orbite 12.30 TJ Midi/Météo 12.40 Les anges du bonheur...

20.05 Temps présent

La guerre secrète du kidnapping Reportage de David André Kalachnikovs contre costumes trois pièces

21.05 Bouge! Film avec Ophélie Winters 22.45 Quatre garçons pleins d'avenir...

Canal +

7.00 Le journal de l'emploi 8.23 Teletubbies 9.15 Les Fous d'opéra 18.22 Carmen...

RTL 9

Pas d'émission le matin 12.00 Cas de divorce 12.25 Hélène et les garçons...

TSR 9

7.00 Euronews 9.30 5.438 8.15 Quel temps fait-il? 8.45... 15.55 Le Renard 16.55 Sabrina...

20.05

Madeleine Court métrage de Marcel Gisler 20.15 Docteur Jivago

Film de David Lean, avec Omar Sharif, Julie Christie, Geraldine Chaplin, Alec Guinness

Monte Carlo

9.30 Papa revient demain 9.50 Planète Terre 10.30 Les Fous d'opéra...

Planète

6.25 Carlo Scarpa 1978-2004 7.25 8 mai 1945, une journée particulière...

TF1 France 1

6.40 Info 6.40 Jeunesse 9.05 Contre vents et marées 9.05 Contre vents et marées...

20.50

Marc Eliot Gâche pas ta vie 22.40 Made in America

Téléfilm de Patrick Jamain, avec Xavier Deluc, Catherine Wilkening

SF 1

8.00 Wetterkanal 9.55 Ski alpin: Weltcup Direk aus Maribor...

TSI

7.00 Euronews 11.10 Textvision 11.15 Maddalena 12.00 Mr. Cooper...

ZDF

9.00 Tagesschau 9.05 Die Biene Maja 9.50 Sport extra 11.00 Heute...

SWF

13.00 Wunschbox 14.00 Die Sendung mit der Maus 14.30 Kinderstunde...

ARD

9.05 Praxis bülowbogen 9.55 Wetterschau 10.03 Brisant 10.25 Im schwarzen Rössi...

France 2

6.30 Télématin 4.55/2.8.30 Un livre, des livres 3.48/2.8.35 Amour et gloire...

20.50

Envoyé spécial Magazine présenté par Bernard Benjamin

Les objets de l'an 2000; Avortement, 25 ans après; PS: Les manuscrits de la Mer Morte

ZDF

9.00 Tagesschau 9.05 Die Biene Maja 9.50 Sport extra 11.00 Heute...

SAT 1

9.00 Jake und McCabe 10.00 Wolffs revier 11.00 Jörg Pilawa 12.00 Vera am Mittag...

SWF

13.00 Wunschbox 14.00 Die Sendung mit der Maus 14.30 Kinderstunde...

ARD

9.05 Praxis bülowbogen 9.55 Wetterschau 10.03 Brisant 10.25 Im schwarzen Rössi...

France 3

6.00 Euronews 16.87/2.34 6.40 Les Minikeums 8.34/4.12 8.40 Un jour en France...

21.05

Predator Film de John McTiernan, avec Arnold Schwarzenegger, Carl Weathers, Elpidia Carrillo

Une créature monstrueuse qui a la faculté de se rendre invisible...

TCM

20.45 La peur au ventre. De Stuart Heissler, avec Jack Palance, Lee Marvin, Shelley Winters (1955)...

SAT 1

9.00 Jake und McCabe 10.00 Wolffs revier 11.00 Jörg Pilawa 12.00 Vera am Mittag...

RTL D

6.00 Punkt 6 6.30 Guten Morgen Deutschland 7.00 Punkt 7 7.30 Reich und Schön...

SAT 1

9.00 Jake und McCabe 10.00 Wolffs revier 11.00 Jörg Pilawa 12.00 Vera am Mittag...

La Cinquième

6.25 Langue: italien 21.70/3.867 6.45 Ça tourne Bromby 5.34/5.983 8.10 Les écarons du savoir...

20.45-0.55

Thema Millenium III: L'homme et la mesure du temps

Documentaire de Jan Peter et Yuri Winterberg Histoire de la machine à compter les heures

TCM

20.45 La peur au ventre. De Stuart Heissler, avec Jack Palance, Lee Marvin, Shelley Winters (1955)...

RAI 1

6.00 Euronews 6.30 Tg 1 6.40 Unomattina 7.30 Tg 1 8.55 San Pietro. Santa Messa dell'Epifania...

RAI 1

6.00 Euronews 6.30 Tg 1 6.40 Unomattina 7.30 Tg 1 8.55 San Pietro. Santa Messa dell'Epifania...

RAI 2

7.00 Go-cart mattina 9.45 The one. Telemil 10.35 Un mondo a colori 10.50 Medicina 33 11.15 Tg 2 - Mattina 11.30 Anteprema...

M 6

8.00 M6 express 3.76/2.009 8.05 M comme musique 9.03/4.148 9.00 M6 express 3.27/4.064 9.35 M comme musique...

20.55

Le miraculé Film de Jean-Pierre Mocky, avec Michel Serrault, Jean Poiret, Jeanne Moreau, Sylvie Joly

Documentaire de John Carpenter en trois histoires

Cinque

6.00 Tg 5 - Prima pagina 8.00 Tg 5 - Mattina 8.45 Attualità. La casa dell'anima 8.55 Happy Days...

RTVE

7.30 Canal 24 horas 9.00 Ciné: Trampa para Catalina 10.50 El día del Señor 11.30 Puerta a Puerta 12.30 Tio Willy 13.30 Telediario internacional...

RAI 2

7.00 Go-cart mattina 9.45 The one. Telemil 10.35 Un mondo a colori 10.50 Medicina 33 11.15 Tg 2 - Mattina 11.30 Anteprema...

RTP

8.15 Horizontes da Memória 8.45 Atlântida 10.45 Bar da liga 11.00 Notícias 11.15 Praça da Alegria 14.00 Jornal da Tarde 14.45 Café Lisboa 16.15 Junior 16.45 Cabaret 17.45 Jornal da Tarde 18.30 O Campeão 19.15 Caderno Diário 19.30 Reporter RTP 20.00 Notícias de Portugal 20.30 A Lenda da Garça 21.00 Telediario 22.00 Contra Informação 22.05 Vamos Dormir «Os Patinhos» 22.15 Terreiro do Paco...

TV 5 Europe

6.30 Télématin 9.53/6.02 8.00 Journal canadien 5.21/6.84 8.30 A bon entendre 9.05 Zig Zag café 6.43/8.17 10.00 Journal 4.51/3.78 10.15 Fiction Société: Docteur Sylvestre 2.59/4.83 12.00 Infos 5.54/7.49 12.05 100% Question 3.35/7.18 12.30 Journal France 3 14.62/8.15 13.10 Infos 7.04/3.25 13.05 Strip Tease 3.31/1.25 14.00 Journal 9.24/2.71 14.15 Fiction société: Docteur Sylvestre 5.95/1.34 16.00 Journal 4.41/6.32 16.15 Questions 6.53/2.63 16.30 Télétourisme 3.59/1.24 17.00 Infos 7.87/4.95 17.05 Pyramide 7.87/4.95 17.30 Questions pour un champion 3.58/3.03 18.00 Journal 4.65/4.58 18.15 Fiction société 7.79/2.91 20.00 Journal suisse 8.46/7.83 20.30 Journal France 2 8.46/7.92 21.00 Infos 5.57/1.57 21.05 Les grands jours du siècle. Doc. 5.51/4.99 22.00 Journal 7.06/6.09 22.15 Fiction saga. Entre terre et mer 9.88/7.63 0.00 Journal belge 3.58/7.28 1.00 Soir 3 7.52/3.80 1.00 Infos 7.86/4.37 1.05 Entre terre et mer 4.86/5.21 1.30 Infos 3.30/2.81 3.05 Dites moi 9.63/5.07

Eurosport

7.00 Sport matin 4.95/6.23 8.30 Saut à ski: 4e manche de la tournée des 4 tremplins à Bischofshofen 4.98/8.07 10.00 Ski alpin: 1re manche du slalom dames à Maribor 8.82/5.86 10.45 Biathlon: 10 km sprint messieurs à Oberhof 9.77/4.05 12.00 Ski alpin: 1re manche du slalom dames à Maribor 1.69/5.25 12.45 Ski alpin: 2e manche du slalom 3.77/2.51 13.45 Biathlon: 10 km sprint messieurs à Oberhof 8.66/7.80 15.00 Football World Cup Legends 9.49/6.4 16.00 Tennis: Tournoi de Doha, au Qatar. 4e jour 5.04/2.54 18.00 Saut à ski: Coupe du monde à Bischofshofen 9.55/6.4 20.00 Tennis: Tournoi de Doha au Qatar 4e jour 7.15/3.22 21.00 Boxe: combat poids lourds à Corpus Christie, USA - Adam Flores USA 5.45/7.1 22.30 Rallye Raid: 1re étape du Dakar 2000 9.29/4.23 23.00 Saut à ski: Tournée des 4 tremplins à Bischofshofen 7.34/6.9 1.00 Rallye Raid: 1re étape du Dakar 2000 3.49/7.88

ShowView: mode d'emploi

Une fois les indicateurs des canaux ShowView introduits dans votre vidéo, il vous suffira de taper le code ShowView accolé à l'émission que vous souhaitez enregistrer pour programmer votre vidéo. Pour plus d'informations, prenez contact avec le spécialiste qui vous a vendu votre appareil. ShowView™, Copyright (1997) Gemstar Development Corporation

Canal Alpha +

8.00-12.00 Journal régional de la semaine en boucle 18.45 19.56 Présentation des programmes 18.48 Sans commentaires 19.00 20.00 Cours de la bourse et des devises 19.00 19.14, 19.28, 19.42, 20.44, 21.44 Journal régional et météo. A la découverte des entreprises neuchâteloises 19.24 La minute Fitness: l'indépendant 20.00, 21.00 Forum Plus: Natalité, où es-tu passée? (R) 22.00 Film. Votre corps est unique (1) 22.30 Passerelles. Les marginaux. Avec Frères Léo

TeleBilingue

19.00 Nouvelles/Nachrichten - Nouvelles régionales/Regionalen Nachrichten - Interview - Météo - Agenda 19.30 Reprise des émissions et diffusion en boucle toutes les demi-heures, jusqu'à 13.00 Trait d'union 18.30, 22.30 Il était une fois le millénaire. Extrait du spectacle des écoles enfantines de Courtételle 18.42, 22.42 Adrenaline spécial Boardcross 19.09, 23.09 Freezone. Funk - DJ Hype 19.32, 23.32 Star TV. Best of avec Star Wars, Fight Club ou Matrix 20.02, 0.22 Fin

Aujourd'hui La tête au soleil

Situation générale: un mastodonte de hautes pressions règne sans partage sur la Méditerranée occidentale et une large moitié sud de l'Europe. La longue bande perturbée, associée à une dépression égarée dans le Grand Nord et qui aborde la façade ouest du continent, s'y écrasera le nez demain. En attendant, le ciel est calme et rayonne de bonheur.

Prévisions pour la journée: qui dit anticyclone à cette saison dit aussi humidité plaquée dans les basses couches de l'atmosphère. On retrouve ainsi ce matin les sempiternels brouillards sur le Plateau, surmontés d'un soleil en grande forme. Il dissémine ses rayons avec générosité et fait grimper le mercure jusqu'à 6 degrés, tandis qu'il stagne vers 3 degrés dans la grisaille. L'après-midi, les vents de sud-ouest amènent des nuages élevés.

Demain: passages nuageux et éclaircies. Ensuite: assez ensoleillé au-dessus du stratus. **Jean-François Rumley**

Fête à souhaiter
Epiphanie

Températures Aujourd'hui à 14 heures

- Neuchâtel: 4°
- Boudry: 4°
- Cernier: 5°
- Fleurier: 5°
- La Chaux-de-Fonds: 6°
- Le Locle: 6°
- La Vue-des-Alpes: 4°
- Saignelégier: 6°
- St-Imier: 5°

Hier à 14 heures

En Suisse...

- Bâle: peu nuageux, 9°
- Berne: peu nuageux, 5°
- Genève: peu nuageux, 5°
- Locarno: beau, 6°
- Sion: beau, 5°
- Zurich: peu nuageux, 5°

...en Europe

- Athènes: peu nuageux, 10°
- Berlin: beau, 5°
- Istanbul: très nuageux, 6°
- Lisbonne: beau, 8°
- Londres: très nuageux, 9°
- Madrid: très nuageux, 0°
- Moscou: très nuageux, 0°
- Paris: peu nuageux, 9°
- Rome: peu nuageux, 13°

... et dans le monde

- Bangkok: nuageux, 34°
- Le Caire: nuageux, 15°
- Johannesburg: pluvieux, 22°
- Miami: nuageux, 27°
- Pékin: nuageux, -1°
- Rio de Janeiro: nuageux, 31°
- San Francisco: nuageux, 18°
- Sydney: beau, 25°
- Tokyo: nuageux, 12°

Soleil

Lever: 8h17
Coucher: 16h58

Lune (nouvelle à 19h14)

Lever: 7h53
Coucher: 16h56

Niveau des eaux

Lac de Neuchâtel: 429,26 m
Température: 6°
Lac des Brenets: 750,85 m

Vent

Lac de Neuchâtel:
calme, 0 à 2 Beaufort

Ensoleillé

Nuageux

Gouvert

MAZOUT
HK
HAEFLIGER & KAESER SA
Tél. 727 72 19
SE CHAUFFER AU MAZOUT.
LA BONNE DÉCISION.

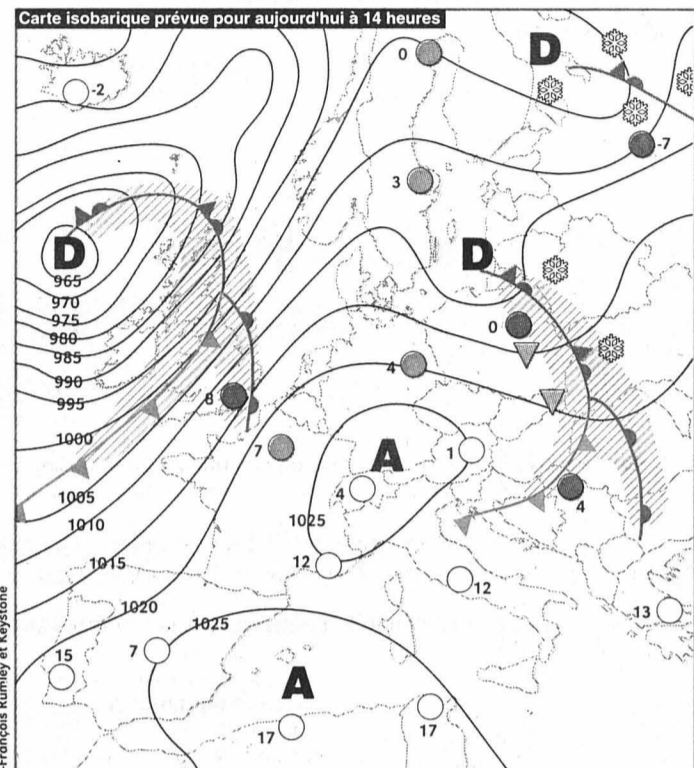

Front froid
Front chaud
Occlusion
Courant d'air froid
Courant d'air chaud

Pluie
Averses
Zone orageuse
Neige
Anticyclone
Dépression
Ciel serein
Ciel nuageux
Ciel couvert

Isobares: indication de la pression en hectopascals (mbar)
1015
1010
1005

Aujourd'hui	Vendredi	Samedi	Dimanche
En plaine: 4° A 1000 m: 6°	4° 3°	3° 4°	3° 4°

Cuisine

La recette du jour

Entrée:
Salade d'endives.
Plat principal:
Gratin dauphinois.
Dessert:
TARTE AUX POIRES.

Ingrédients pour 6 personnes: 250g de pâte brisée, 1 boîte de poires au sirop, 1 œuf, 50g d'amandes en poudre, 25g de sucre semoule, 50g de beurre.

Préparation: étaler la pâte et en garnir un moule beurré et chemisé.

Mélanger le sucre, le beurre, l'œuf et la poudre d'amandes pour obtenir une crème homogène.

Répartir cette crème sur le fond de tarte. Couper les demi-poires en rondelles dans la largeur et les disposer joliment sur la crème.

Enfourner 45 minutes à four moyen (th.6).

MOTS CROISÉS No 684

Horizontalement: 1. Quel tapage... 2. Halte-là! - Aigri. 3. Singe-araignée - On peut y aller à l'abordage. 4. Le grand calme. 5. Un bon endroit pour garder le frais. 6. Poire à oreille - Élément naturel. 7. Pièces de grue - Forme d'avoir - Mention très bien. 8. Un bon moyen pour mettre en baril - Poil. 9. Trouble et confusion. 10. Moyens de transport - Un qui n'existe que par un cadet. 11. Ces gens-là ont toujours tort...

Verticalement: 1. Un qui court à l'hôtel - C'est comme cela. 2. Maître de maison - Apparu - L'auteur des jours, en argot. 3. Signal de danger - On les mettait, en captivité. 4. Oiseau migrateur - Tapis végétal. 5. Engendra. 6. Manière d'aller - Au centre de la mire - Un familier des bibliothèques. 7. Si elle est vraie, elle ne souffre aucune entorse - Le dernier est toujours à la mode. 8. Retour à l'étage inférieur. 9. Coup de sang - Gaufres.

Solution dans la prochaine édition

Solution du numéro 683

Horizontalement: 1. Démientel. 2. Epave. 3. Filaments. 4. Aloïse. 5. RC - Place. 6. Moulinets. 7. Audio - NS. 8. Noter. 9. Inné - Us. 10. Oïe - Mi - OS. 11. NE - Guerre. **Verticalement:** 1. Déformation. 2. Epi - Cou - Nie. 3. Mâle - Udine. 4. Eva - Pli. 5. Némalion - Mu. 6. Elan - Ouïe. 7. Innocents. 8. Tsétsé - Or. 9. Lise - Rose. ROC 1721

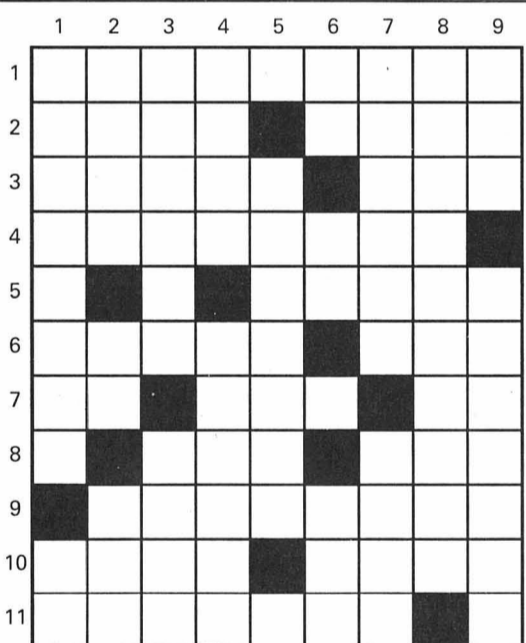

Comme Paco Rabanne, qui habilla si mal les femmes et avait prédit le pire aux hommes, nous attendions sereinement la fin du monde; elle ne vint pas.

Billet Triste constat

Sur le coup de minuit, les effets pervers du bogue passés et oubliés, un voisin fit sauter quelques pétards, histoire de marquer le changement de millésime. Du moins, nous étions-nous préparés à cette sinistre issue avec deux nuits de tempête et cette photographie d'un cormoran mazouté en mer de Marmara, souillée elle aussi par le bris d'un navire-poubelle. Ce cliché, qui aurait pu être pris en Bretagne ou en Vendée, est horrible.

Est-ce là le seul témoignage que nous laisserons d'une nature dont nous sommes trop dépendants pour ne pas être respectueux envers elle? L'an 2000, dont on a fait tout un foin pour les moutons que nous sommes, a commencé humblement; les mésanges picotent toujours des graines de tournesol sous l'auvent. Tant mieux. Mais son prédécesseur ne s'est-il pas éclipsé en nous laissant plus qu'un terrible souvenir un avant-goût de notre déclin?
Claude-Pierre Chambet

BOURSE : CHUTE DES COURS MONDIAUX



Hier au Landeron

