



p 11

Le Locle Deux morts dans une entreprise

Deux personnes ont trouvé la mort, hier matin, dans une petite entreprise du Locle. Quatre coups de feu ont été tirés à huis clos, mais on ignore tout des mobiles de ce drame.

photo Droz

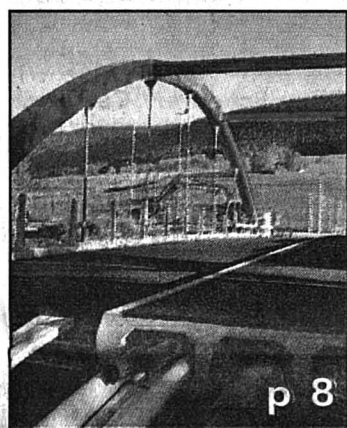

p 8

Couvet Site Dubied en fête samedi

Renaissance en quatre temps: inauguration du pont des Iles, portes ouvertes des entreprises du site, pose de la première pierre du Cnip et exposition artistique.

photo De Cristofano

Neuchâtel Une troupe sans marionnettes

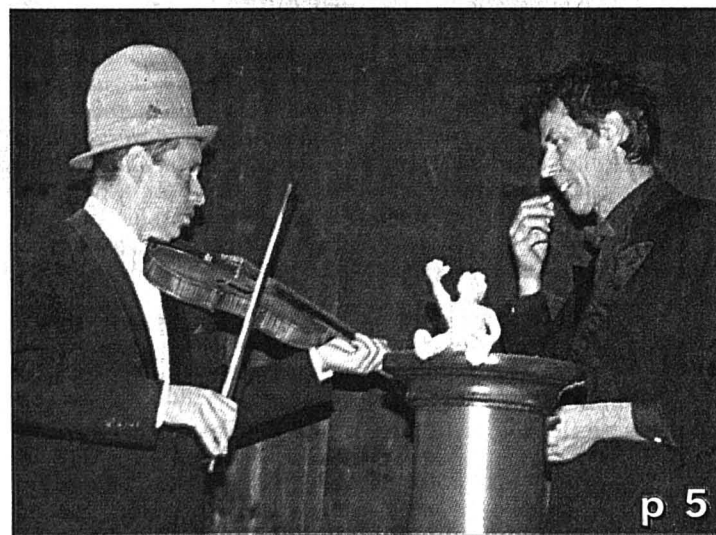

p 5

Le théâtre Manarf, coutumier de la Semaine internationale de la marionnettes en Pays neuchâtelois, privilégie les objets et ne manie que de petites figurines en pâte à modeler.

photo Leuenberger



p 6

Le Landeron Gros crédits pour l'avenir communal

Pour aménager la future zone artisanale et de petite industrie, les élus landeronnais discuteront ce soir d'importants crédits.

photo Leuenberger

Sécurité Ogi veut armer les soldats à l'étranger



p 17

Les soldats suisses à l'étranger, dont ceux qui se trouvent actuellement au Kosovo, doivent pouvoir être armés pour assurer leur protection. Le Conseil fédéral, Adolf Ogi en tête, a transmis au Parlement un projet de modification de la loi sur l'armée. L'Asin brandit la menace d'un référendum et l'UDC se montre sceptique. Escarmouches en vue.

photo Keystone

On ne pouvait entrer plus rapidement dans le vif du sujet. Le message du Conseil fédéral sur l'armement des troupes suisses pour la paix n'est pas encore parvenu aux députés que Christoph Blocher promet le référendum, par le biais de l'Action pour une Suisse indépendante et neutre (Asin).

Opinion Dans le vif

Du coup, l'UDC dit tout le scepticisme que lui inspire ce projet, précisément exposé hier par son conseiller fédéral Adolf Ogi. On a même décelé chez le ministre de la Défense un vague sourire de satisfaction: Blocher ne l'a-t-il sommé, la veille, de lui obéir désormais?

Bien sûr, ce projet ne tombe pas du ciel. Le gouvernement l'a déjà dit: rien que pour défendre nos intérêts en matière d'asile, il faut participer à ces missions de paix dans les zones de conflit. Or, sans armes, nos troupes compliquent la tâche de tous, y compris la leur.

Bien sûr aussi que, pour l'Asin, on brade une conception de la neutralité qu'elle veut éternelle, et on

jettera le pays dans les bras de l'Otan, après l'avoir liquéfié dans l'ONU et dans l'UE. L'engrenage que l'Asin se convainc d'être seule à percevoir est rhétorique, mais elle vit de cela.

Plus réel, en revanche, le conflit programmé sur ce sujet refait surface trois jours après la victoire électorale de l'aile Asin de l'UDC. De quoi alimenter la réflexion des autres partis gouvernementaux sur leurs futures alliances, au Conseil fédéral comme au Parlement.

De nombreux ténors bourgeois parlent avec sérénité du virage à droite bienvenu amorcé dimanche, persuadés de conserver toute leur marge de manœuvre lorsqu'ils voudront contrer leur bruyant partenaire sur certains sujets comme l'isolement du pays, voire l'asile.

Il ne faudra pas oublier que le succès populaire de l'UDC s'est construit sur un libéralisme un peu rude que sur une caricature minutieuse de l'étranger et, surtout, sur un mépris haineux des institutions démocratiques. Il n'y a pas que l'UDC à devoir clarifier ses intentions.

François Nussbaum

Construction Action syndicale sur la route

Action du Syndicat industrie et bâtiment hier au giratoire de Valangin. Salaires et durée de travail en question.

photo Marchon

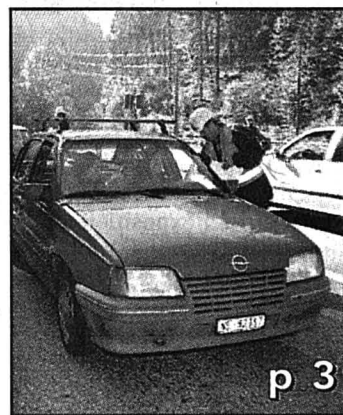

p 3

Perce-Neige Sourires et motivation en public



p 16

Les trois centres professionnels des Perce-Neige, situés aux Hauts-Geneveys, à Neuchâtel et à La Chaux-de-Fonds, ont pu se présenter samedi dernier et hier après-midi à la population. Avec le sourire et une motivation à toute épreuve.

photo Leuenberger

En voiture

- Opel Zafira: la plus astucieuse
- Fiat Multipla: la plus originale

p 38

Actualité cant.	p 2-3	Sports	p 23-30
Régions	p 5-16	Magazine	p 34-35
Horizons	p 17	Radio/TV	p 40-41
Suisse	p 18	Mémento	p 42
Monde	p 19	Carnet	p 43
Economie	p 21	La Der/Météo	p 44
Société	p 22		

Le Week-end
 ça commence le vendredi!
 ... chaque semaine, votre quotidien vous offre 4 pages pleines de suggestions pour sortir, rester chez soi, découvrir, se faire plaisir!

Université Rémy Scheurer, entre Moyen-Age et engagement dans le siècle

Durant plus de 25 ans professeur d'histoire médiévale à l'Université de Neuchâtel, Rémy Scheurer est entré à la retraite en octobre. Entre deux sessions du National, il espère ainsi renouer avec une vieille connaissance, le cardinal Jean du Bellay. Entre autres.

Une page s'est tournée à l'Université de Neuchâtel: après plus de 25 ans de professorat en lettres, Rémy Scheurer a fait valoir le 1er octobre son droit à la retraite. Depuis lundi, jour de rentrée universitaire, c'est Jean-Daniel Morerod qui le remplace.

Si Rémy Scheurer n'est pas le premier à avoir enseigné l'histoire médiévale à l'Uni-

versité de Neuchâtel, il est de fait le premier titulaire d'une chaire spécifique, créée en 1971 pour décharger Eddy Bauer et permettre à ce dernier de se consacrer à la seule histoire contemporaine.

Certes, le jeune professeur d'alors (il avait 37 ans), licencié en lettres et diplômé de l'École des chartes, avait déjà pris goût à l'enseignement, au Gymnase cantonal notamment, dont il garde un souvenir ému, mais son cœur battait aussi pour la recherche. En 1968, il était parmi les premiers à bénéficier d'une bourse de relève universitaire, et, bien que passionné d'histoire agraire, il consacrait alors son énergie à l'édition de la correspondance de Jean du Bellay, cousin du poète, «cardinal humaniste, ouvert

au protestantisme et protecteurs de penseurs dissidents, dont Rabelais».

Un rectorat marquant

Préoccupation d'une vie... Publiée sous l'égide de la prestigieuse Société de l'histoire de France, cette ouvrage critique compte pour l'heure deux volumes, «mais il reste à en faire paraître quatre! J'espère, maintenant que je suis à la retraite, avoir la possibilité d'enlever la poussière qui s'est déposée sur le grand homme...»

C'est que la fonction de professeur ordinaire a quelque peu détourné Rémy Scheurer du cardinal: il y avait l'enseignement bien sûr, et d'autres recherches, auxquelles il associait volontiers les étudiants, comme celles menées

sur le refuge huguenot. Mais pas seulement...

«J'ai été appelé très vite à des charges administratives: doyen d'abord, puis vice-recteur et recteur. Et j'y ai pris d'ailleurs un grand plaisir, en particulier comme recteur où j'ai vécu des moments forts: entre autres, la décision de construire une nouvelle faculté des sciences et la création de l'Institut l'homme et le temps, en collaboration avec le MIH.» C'est encore comme recteur que Rémy Scheurer a défendu avec force l'idée d'une université des régions jurassiennes, «avec ses spécificités propres et qui, indépendamment de sa taille, trouve ainsi une justification nationale».

Cette conception, il la fait entendre en haut lieu. Jusqu'au Conseil national en l'occurrence, où il siège depuis 1991 et où il vient d'être brillamment réélu pour quatre ans. Du cabinet d'étude aux Chambres fédérales... Quel contraste! «Durant douze ans, j'ai siégé dans la division des programmes nationaux de recherche du Fonds national. Cela m'a donné l'envie de goûter à la politique fédérale...» Il y a pris goût. Et ceux qui, dans ce pays, se préoccupent de formation et de recherche se garderont bien de s'en plaindre.

Pascale Béguin

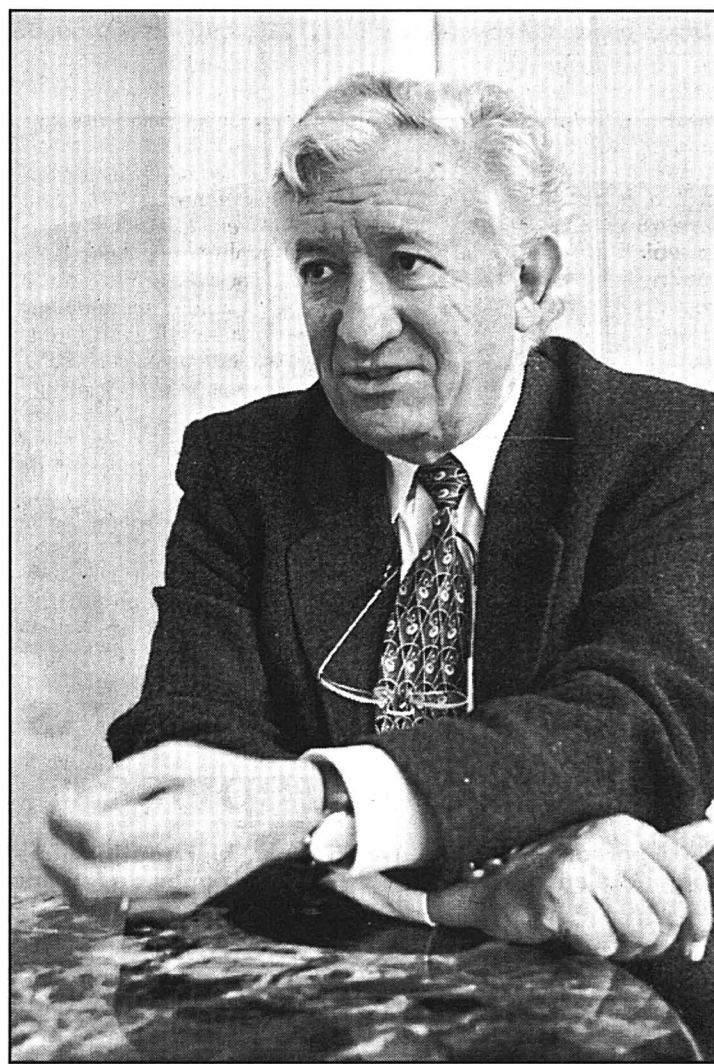

Une retraite tranquille pour Rémy Scheurer? Ce serait sans compter avec ses activités de chercheur et de parlementaire. photo Galley

Nouveau titulaire de haut vol

Spécialiste de l'histoire de la Suisse romande au Moyen-Age, reconnu pour ses compétences scientifiques et son talent didactique, Jean-Daniel Morerod occupe depuis lundi la chaire d'histoire médiévale.

Né en 1956 à Lausanne, il obtient en 1980 sa licence en histoire, latin et français médiéval. Il présente sa thèse en 1995, intitulée «Genèse

d'une principauté ecclésiastique. La politique des évêques de Lausanne (IXe-XIVe siècles)». Il est bien connu à l'Université de Neuchâtel, puisque, depuis 1993, il y a occupé un poste de chef de travaux.

Ses domaines de prédilection sont l'histoire des institutions ecclésiastiques, la genèse de la maison de Savoie et des principautés ro-

mandes ainsi que l'histoire économique et des mentalités. A propos d'histoire des mentalités justement, il s'intéresse volontiers à la grande peur de l'An mille qui pourrait bien, selon lui, être une invention tardive... «C'est notre devoir, je pense, de remettre régulièrement en question les grandes constructions historiques.»

PBE

Statistique Portes ouvertes à l'Office

L'Office fédéral de la statistique (OFS) met sur pied une journée portes ouvertes, samedi à Neuchâtel, de 9h à 16 heures. Le public pourra se promener dans tout le nouveau bâtiment jouxtant la gare. Plusieurs attractions interactives lui permettront aussi de se faire une idée des domaines multiples que recouvre la statistique et des services qu'offre l'OFS.

Il y aura l'exposition et le film sur le thème «6 milliards d'hommes». On présentera des photos aériennes en trois dimensions et une balade virtuelle à travers les paysages de la Suisse. Les curieux piocheront dans la banque de données en ligne (Statweb) ou apprendront comment on s'y prend pour combiner des données spatiales. Les inquiets du fichage se renseigneront sur le recensement de la population en l'an 2000. Les demandeurs d'emploi sauront aussi en quoi l'office peut les aider dans leurs recherches.

Le simple visiteur découvrira avec intérêt comment on calcule l'indice suisse des prix à la consommation. Il saura tout ou presque des activités

de l'OFS après la vision du film vidéo et repartira gavé de statistiques présentées sous forme de cartes. Pour ceux qui manqueraient cette journée, signalons que le centre d'information de l'office est ouvert au public du lundi au vendredi, de 8h30 à 11h30 et de 14h à 16h30 (sauf le jeudi matin). L'adresse Internet: www.admin.ch/bfs.

CHG

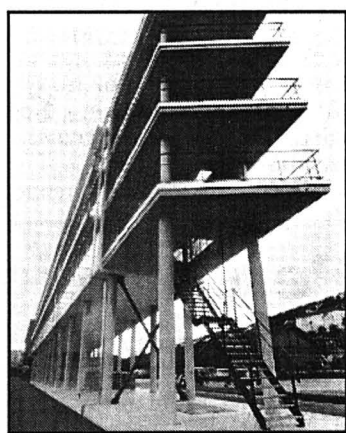

Curiosité architecturale, le bâtiment de l'Office fédéral de la statistique dévoilera samedi ses recoins et les activités qui s'y déroulent. photo a

Radicaux L'unité de la droite à maintenir

Une bonne cinquantaine de radicaux se sont réunis mardi en assemblée générale pour lancer le second tour de la campagne électorale pour le Conseil des Etats. Les problèmes internes ont été mis en veilleuse pour réserver toutes les forces à la promotion du ticket de droite Berger-Cavadini.

Interventions dans les médias, rencontres avec certaines sections, lettres personnalisées, tels seront les axes essentiels de la campagne radicale pour le second tour des élections au Conseil des Etats. Mardi soir au Col-des-Roches devant une modeste assemblée générale, la présidente Hu-

guette Tschoumy a appelé ses troupes à relever la tête après le coup reçu dimanche par la perte d'un siège au National. Elle a renoncé pour le moment à faire une analyse politique, la repoussant après l'élection. Claude Frey, à l'étranger, était excusé. Daniel Vogel était absent.

Mais la présence, silencieuse, de Philippe Wälti, le député de Valangin qui a co-présidé la liste de soutien à Ferdinand Cuhe, a quand même suscité quelques remarques, à commencer par une critique à l'égard des responsables de la campagne. Jean-Claude Kuntzer: «On n'a pas les moyens de parler d'exclusion!» Réponse de la présidente: «On n'en a pas encore parlé et on n'en par-

lera pas ce soir. C'est d'ailleurs aussi l'affaire du groupe des députés. Ne nous laissons pas prendre par l'émotion. Pour le moment, nous devons nous concentrer sur le second tour.»

Y aura-t-il néanmoins prise de contact avec ce comité de soutien? Non, mais des lettres seront écrites à des agriculteurs par des agriculteurs, ceci afin de les assurer que leurs soucis, s'ils n'ont pas été assez pris en compte jusqu'ici, le seront davantage.

Fidélité, fidélité!

Thierry Béguin, sur sollicitation de la salle à donner un mot d'ordre, a recommandé de maintenir une ligne et une éthique. «Fernand Cuhe a une éthique. C'est aussi cela qui a

séduit beaucoup d'électeurs. Maintenons la nôtre, à savoir notre engagement à être ferme sur notre alliance avec les libéraux.»

Interrogée sur un éventuel changement de message pour le second tour, la candidate Michèle Berger-Wildhaber a été très claire: «Je veux rester moi-même et je ne pencherai pas plus à droite pour coller à la nouvelle réalité des Chambres fédérales. Je ne me laisse influencer ni par l'effet Cuhe ni par l'effet Blocher. Je suis pour le maintien de l'actuelle formule du Conseil fédéral. Dans le canton, je n'accepterai aucun comité de soutien.» Maurice Favre a demandé à la candidate de jouer à fond la carte de la représentation féminine. RGT

Fonctionnaires La lutte continue

La lutte des employés de la fonction publique neuchâteloise contre la politique salariale de l'Etat se poursuit. Le collectif des syndicats et associations de personnel invite l'ensemble de leurs membres à participer à une assemblée générale ce jeudi soir, à 19h, à l'Ancien Stand, à La Chaux-de-Fonds.

Le collectif désire faire le point de la situation, après les actions menées dans le courant du mois de septembre; il entend répondre à ceux qui affirmaient que leur mouvement était lié à la campagne électorale. Mais surtout, il se propose de discuter des opérations à venir. Lors de leur dernière assemblée générale, le

23 septembre à Neuchâtel, les employés de l'Etat avaient décidé à une forte majorité de reconduire un demi-jour d'arrêt de travail «dans les trois mois». Dans les jours suivants, plusieurs manifestations de mécontentement ont réuni des représentants du personnel dans la cour du Château. SDX

ON EN PARLE

Crossair Président, directeur et délégué du conseil d'administration de Crossair, Moritz Suter s'exprime au Club 44 de La Chaux-de-Fonds ce jeudi soir, 28 octobre, à 20h30. Le patron de la deuxième compagnie nationale d'aviation y dévoilera son nouveau projet pour le développement du transport interrégional en Europe.

comminot

1 PAIRE DE VERRES PROGRESSIFS

Offre comprenant:

- 2 verres minéraux ou organiques
- traitements possibles en suppléments. Verres avec géométrie moderne
- montage compris
- 1 an de garantie contre la casse (gamme de fabrication limitée 6/2)

OPTOMETRISTES • RUE DE L'HÔPITAL 17 • CH-2004 NEUCHÂTEL

CASE POSTALE 159 • TÉL. 032 / 725 18 91 • FAX 032 / 724 20 01

Fr. 300.-

valable jusqu'au 15 novembre

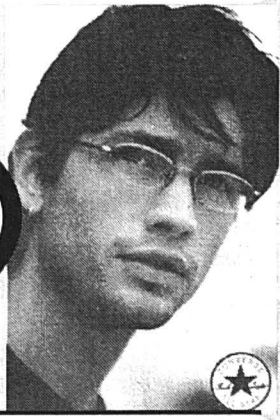

LITTORAL CENTRE CORTAILLOD • TÉL. 032 / 842 32 32 • FAX 032 / 842 63 32

Construction Le syndicat SIB expose ses revendications sur la route

Action du Syndicat industrie et bâtiment hier au giratoire de Valangin, sur la route J20. Il entendait rendre les automobilistes attentifs aux difficultés qu'il a à obtenir une compensation de la perte du pouvoir d'achat. La Fédération neuchâteloise des entrepreneurs la juge prématurée.

Stéphane Devaux

«Celui qui lutte peut perdre, mais celui qui renonce à lutter a déjà perdu.» En évidence sur le giratoire de Valangin, à la sortie des gorges du Seyon, cette banderole a donné le ton de l'action symbolique menée hier à midi par le SIB (Syndicat industrie et bâtiment). Une vingtaine de personnes ont distribué aux automobilistes de passage un tract les rendant attentifs à ce qu'ils nomment l'«entêtement patronal» dans les négociations sur les salaires et la durée de travail dans la construction. L'action n'a entraîné aucune autre perturbation qu'un ralentissement de la circulation sur la J20.

Le point d'accrochage entre les syndicats et la Société suisse des entrepreneurs, c'est la compensation de la perte du pouvoir d'achat des salariés de la branche. «Depuis 1993-94, cette perte équivaut à 8-10%, sans qu'il y ait eu de baisses de salaire», explique Adriano Cramer, secrétaire syndical, prompt à énumérer une solide liste de hausses de cotisations: caisses-maladie, assurance chômage, CNA, prévoyance professionnelle.

Les syndicats demandent donc un rattrapage mensuel de 200 francs, qui correspond grosso modo à la moitié de la perte subie. Du côté patronal, on est d'accord pour une compensation de 40 francs (0,9% d'un salaire moyen, note Adriano Cramer). Autre proposition des entrepreneurs, un relèvement de un pour cent en fonction des prestations. «Mais ils veulent aussi augmenter le nombre d'heures variables», s'insurge le secrétaire syndical. Des heures variables? Celles que les ouvriers accomplissent en plus de l'horaire, et que leurs patrons leur «redonnent»

quand le travail est moins dense, «en général en hiver». Actuellement, les partenaires se sont mis d'accord sur 75 heures, mais la SSE voudrait aller jusqu'à 200.

Légitime

Pour le SIB, la requête n'est pas admissible. Il juge la revendication de ses membres plus que légitime. «C'est même un besoin, les gens n'arrivent tout simplement plus à vivre», poursuit Adriano Cramer. «Les patrons oublient aussi que s'il y a eu gain de productivité, c'est surtout grâce aux ouvriers, qui travaillent souvent dans des conditions difficiles, quelles que soient les conditions météo. Et malgré les dangers», enchaîne Christian Fankhauser, secrétaire SIB à Yverdon. Pour qui la lutte pour une amélioration des conditions salariales et un accroissement de la sécurité sur les chantiers vont de pair. «Plus on fait d'heures, plus on accroît le risque d'accidents», relève son collègue qui conclut en affirmant qu'«on ne peut pas toujours dire oui à tout».



SDX Tracts et slogans au menu de midi à la sortie des gorges du Seyon. photo Marchon

Des négociations entamées en juin

Pourquoi des manifestations maintenant alors que les négociations nationales entre SSE et syndicats ont débuté en juin? Parce qu'un round de négociations a lieu demain vendredi. Un autre mouvement de mécontentement est d'ailleurs prévu ce matin sur le chantier de l'autoroute N1 au sud du lac de Neuchâtel. Plusieurs associations syndicales, dont les sections vaudoise, fribourgeoise et neuchâteloise du SIB entendent informer les travailleurs de la construction sur leur lieu même de travail. «Nous ne savons quel sera le répondant, nous savons qu'il y a déjà eu des pressions de certaines entreprises», déplore-t-on du côté du SIB.



SDX Les syndicats veulent une augmentation équivalant à la moitié de la perte du pouvoir d'achat depuis six ans. photo Marchon

Devoir de réserve

Les actions du SIB sont jugées pour le moins «prématurées» par le secrétaire général de la Fédération neuchâteloise des entrepreneurs (FNE). Jean-Claude Baudoin estime que, tant que les négociations - qui ont lieu au niveau national - sont en cours, «les parties sont tenues à un devoir de réserve». «Personne ne peut s'arroger le droit de menacer la paix du travail», ajoute-t-il encore.

«La paix du travail, ce sont plutôt les patrons qui la mettent en péril, en ne voulant pas nous donner satisfaction», rétorque Adriano Cramer. Les délégués de la branche de la construction pourraient-ils aller jusqu'à dénoncer la convention nationale? Le secrétaire syndical ne l'exclut pas, quand bien même elle couvre une période allant jus-

qu'à fin 2000. Le risque existe donc d'un vide conventionnel à partir du 1er avril de l'an prochain.

«Du côté de la FNE, nous souhaitons que les négociations aboutissent, car, jusqu'à preuve du contraire, cette convention collective donne satisfaction à tout le monde. En cas de résiliation? Ce serait la jungle, tout simplement», note Jean-Claude Baudoin.

Du côté syndical, on admet. Mais on sait aussi qu'en l'absence d'une convention, le monde du travail peut jouer d'autres leviers, comme la grève ou le blocage de chantiers. «L'action syndicale, c'est une action entraînant un rapport de force», se justifie Adriano Cramer.

SDX

Hypothèques La BCN répercutera la hausse des taux

Dans un contexte de retournement de tendance en matière hypothécaire, la Banque cantonale neuchâteloise annoncera également une hausse. Mais pas de suite...

C'est parti! La Banque Coop et les banques cantonales de Bâle-Ville et Argovie viennent d'annoncer une hausse d'un demi-pourcent de leur taux hypothécaire. Celle de Zurich d'un quart pourcent. Rien encore en Suisse romande, mais cela ne saurait tarder. Probablement cette semaine encore, estime Pierre Godet, Directeur général de la Banque cantonale neuchâteloise.

Sur le fond, la tendance haussière paraît solide. La question se pose plutôt en ces termes: les banques opteront-elles pour une hausse d'un quart ou d'un demi-pourcent?

Attentiste

A la BCN, Pierre Godet estime la hausse inéluctable. Mais la banque préfère se donner jusqu'au 20 novembre avant d'annoncer son choix. «Nous déciderons si c'est un quart ou un demi-pourcent, explique Pierre Godet. Il est possible qu'on dise un quart alors qu'on devrait opter pour un

demi, en prenant une décision complémentaire en janvier. Il faudra voir. Pour l'instant, nous prenons une position un peu attentiste».

Toujours est-il que ce retournement de tendance ne surprend pas le moins du monde Pierre Godet. Depuis octobre, le coût du financement des banques s'est fortement accru. Le résultat d'un assèchement du marché. Le secteur financier crée en effet davantage de liquidités actuel-



Très probablement pas de décision avant le 20 novembre. photo a

lement (en partie la conséquence de l'effet an 2000?). Ce qui implique un gonflement de la demande, piquant les taux à la hausse. Selon Pierre Godet: «Le paysage s'est fortement modifié en un mois. Les taux étaient très bas en septembre. Les banques ont tardé à réagir. En cas d'inversion de tendance, le premier pas est toujours musclé. C'est ce qu'on vient de vivre».

Différente

«Nous sommes obligés de pratiquer une politique juste. C'est-à-dire qui nous permette de maintenir notre rentabilité (qui se joue sur la marge) sans pénaliser ni les propriétaires ni les locataires», précise Pierre Godet.

Actuellement, les banques ayant annoncé leur hausse proposent un taux hypothécaire situé entre 4 et 4,25%. A la BCN, avant augmentation, il atteint 4%. «Nous ne sommes pas plus chers, explique toutefois Pierre Godet. Mais nous menons une politique différente». En clair, là où d'autres jouent sur les hypothèques de deuxième rang et le rating (avec les majorations d'intérêt consécutives), la BCN pratique exclusivement le premier rang.

PFB

Route J10 Calendrier tenu



On roulera dès demain soir entre Rochefort et Fretereules, mais à 60 à l'heure.

photo a-Marchon

Sauf catastrophe de dernière minute, le Val-de-Travers retrouvera son accès direct au reste du monde demain vendredi, en fin de journée. Les derniers travaux permettant la réouverture de la route J10 dans le secteur compris entre Rochefort et Fretereules sont en bonne voie d'achèvement. Le seul élément perturbateur encore possible? La météo. «La peinture ne tient pas sur une route mouillée», souligne Marcel de Montmollin, ingénieur cantonal, qui précise que

les opérations en cours ont trait à la sécurité: nettoyage de la route, marquage, pose de glissières et de balises.

Le chef des Ponts et chaussées ajoute que la vitesse sera limitée à 60 km/h dans ce qui reste une zone de chantiers. Les deux gros chantiers en béton armé (les passages à faune) et des travaux préparatoires pour l'an prochain se poursuivent. La limitation englobe la traversée du hameau de Fretereules.

SDX

PUBLICITÉ

BEAU-RIVAGE HOTEL

Nos salons pour votre prochain séminaire, cocktail, banquet ou mariage

1, ESPLANADE DU MONT-BLANC, 2001 NEUCHÂTEL • TEL. 032 / 723 15 15

VOTRE ÉQUIPE DE CONFIANCE

Livraisons gratuites à domicile

Tél. 032/841 22 63 Fax 032/841 47 09

COLOMBIER AUVERNIER

MEIER

GARDEN CENTER

2013 COLOMBIER

Tél. 032 / 841 31 21

Ouvert également les samedis matin
de mars à juin et de septembre à novembre.

028-221372

Tosalli sports Avenue de la Gare 9a Colombier

185006-596

032 / 846 40 70

APPARTEMENTS,
VILLAS, BUREAUX, USINES.

NETTOYAGE CHIMIQUE:
ORIENT, BERBÈRE,
CHINOIS, LAINE,
MOQUETTES,
MEUBLES REMBOURRÉS



**J.-E. PERRENOUD
BEVAIX**



L'importance du rayon des équipements de sports d'hiver, ainsi que la compétence du personnel garantissent le meilleur choix pour une saison riche de satisfactions. / sp-E

Le ski tout confort

Aujourd'hui concentré à Colombier, le vaste assortiment de Tosalli sports est également très performant pour ce qui concerne les équipements d'hiver. Pour être certains de passer une heureuse saison sur les pistes, il faut choisir un bon matériel. Ici, le choix est considérable que ce soit pour le ski de fond, (à portée de toutes les bourses), le ski de randonnée, le ski alpin ou le snowboard. Le plaisir de skier commence dès l'achat et s'entretient en contrôlant et révisant chaque année son matériel. Dans ce domaine, il y a des offres spéciales à saisir chez Tosalli sports jusqu'au 30 novembre. En effet, les skis sont révisés

pour 25 francs et les snowboard pour 35 francs. Les chaussures représentent aussi un élément clé qu'il ne faut pas négliger. L'impressionnant rayon spécialisé du magasin permet à chacun de trouver le modèle qui convient au meilleur prix, au besoin sur mesure. Que ce soit pour les randonnées automnales, le ski ou la haute montagne, les vêtements sont à la fois seyants et d'un confort total. Et pour rattraper ou conserver la forme, il y a là tout ce qu'on peut souhaiter comme engins d'appartement. / lca-E

TOSALLI

COLOMBIER 9a, avenue de la Gare
Tél. 032 / 841 23 12

VESTES LOISIRS



Phitronic

Ph. Neri
Rue du Château 11
2013 Colombier
Tél. 032 / 841 54 44
Fax 032 / 841 54 45
Natel 079 / 659 03 78
Ouvert le lundi matin

concessionnaire
**PHILIPS
JVC**
TV-HIFI-VIDÉO
Réparation toutes marques

028-221365

Dépannage
Vente

quincaillerie meyer

Alfred Meyer SA • Château 18 • 2013 Colombier
Tél. 032 841 33 54 • Fax 032 841 14 89 • E-mail: quinc.meyer@swissorline.ch

Machines à café

jura

Modèles
NESPRESSO N50
à capsules
dès Fr. 499.-

8 variétés de Nespresso
à la carte



028-225594

A ne pas
manquer!
**ce
mois**

«Regards dans l'assiette» au Château de Colombier

«Le problème des cheveux traités à la racine» ETHEIROLOGIE RENE FURTERER



*Cochonnette
Catherine*

2012 Auvernier - Grand-Rue 7
Tél. 032 / 731 22 77

028-225801

JE N'AI NUL BESOIN
DE PLUS DE CLASSE.

NEW
DAEWOO
NUBIRA
II



Daewoo Nubira II, 1600 SE, 4 portes
Fr. 19.450.-

Élégance, sécurité et plaisir de conduire.
Fabuleux à partir de Fr. 19.450.- déjà, prix net,
TVA comprise (1600 SE, 4 portes).
Au-delà des exigences de la catégorie moyenne,
2 airbags, direction assistée, ABS, lave-glaces électriques, etc.
Ensemble SwissPack pour ceux qui savent compter,
climatisation + radiocassette + jantes en alliage léger
pour Fr. 2.500.- (pour tous les modèles SE, SX et CDX).
Une berline qui a du style ou un break attrayant.
Luxe suprême, modèle President avec sièges cuir,
climatisation, tempomat, et bien davantage encore.
Faites un essai!

Concessionnaires:

Garage LE VERNY
2013 Colombier/NE - Tél. 841 10 41

Garage F. Rollier
2525 Le Landeron - Tél. 751 23 71

DAEWOO QUE VOULOIR DE PLUS?

028-225591

AUTO
Carrefour

LEASING POLO

N'en rêvez plus
Prenez-la en
leasing

2013 COLOMBIER
TÉL. 032/841 27 47

3,9%

028-225596



Depuis 1981

ATELIER DE PENDULERIE
* AU CARILLON D'OR *

THIERRY AMSTUTZ
HORLOGER-RHABILLEUR
EN GROS VOLUME, PENDULIER

Réparation et restauration de
pendules anciennes et modernes.
Fabrication artisanale
de pendules neuchâtelaises.
Service à domicile.
Expertise - Vente - Achat

GRAND'RUE 44
TÉLÉPHONE 032 / 731 74 62
2012 AUVERNIER

185288-596

Tribunal Un couteau de cuisine planté dans le dos

Le soir du 1er août 1998, un client du bar Vulcano, à Neuchâtel, était ressorti de l'établissement avec la lame d'un couteau de cuisine planté dans le haut du dos et avait dû être transporté dans cet état au Centre hospitalier universitaire vaudois. Le manche, lui, s'était cassé au moment où l'homme avait été frappé. Refoulé en ex-Yougoslavie au début de l'année, I.R., auteur présumé de ce coup de couteau, n'a pas comparu hier devant le Tribunal correctionnel de Neuchâtel, qui devait l'entendre en audience préliminaire. Il était donc réputé tout contester.

L'ordonnance de renvoi qualifie de tentative de meurtre, subsidiairement de lésions corporelles graves et très subsidiairement de lésions corporelles simples l'acte reproché au prévenu.

Elle précise aussi que la dispute avec la victime portait sur «le choix d'un canal de télévision, une somme d'argent ou une dispute antérieure», que le prévenu avait ensuite reçu «un coup de tête» - l'ordonnance précise même «coup de boule» entre parenthèses - de son adversaire, qu'I.R. lui avait alors lancé une chaise dessus et que le futur plaignant avait finalement menacé I.R. au moyen «d'une pierre de la taille d'un ballon de football».

Sans permis

Pierre dont s'était emparé un sommelier de l'établissement. Selon l'ordonnance de renvoi, I.R. avait alors pris un couteau de cuisine dans le bar et en avait frappé son adversaire, qui «s'appretait à quitter les lieux et n'avait plus sa pierre en mains».

Lors de l'audience de jugement, dont la date n'est pas encore fixée, le tribunal devra également se prononcer sur une infraction à la loi sur la circulation routière: du 21 ou 23 mai, I.R. avait circulé sur l'autoroute Lausanne-Genève sans être titulaire d'un permis de conduire, mais avec, sur lui, un faux permis de conduire yougoslave. Les autorités de son pays lui avaient en effet retiré son permis en mai 1997.

JMP

Marionnettes Le festival privilégie la relation



Le théâtre Manarf figure au programme de la Semaine internationale de la marionnette en Pays neuchâtelois depuis ses débuts, en 1985. Pour cette 8e édition, il présente deux spectacles «Moi aussi, Moi aussi» et «Le Ptit». Les comédiens de la troupe expliquent pourquoi ils affectionnent particulièrement le festival neuchâtelois.

Florence Veya

«Parce que ce festival privilégie la qualité de la relation, nous prenons grand plaisir à y participer.» Jacques Templeraud, Pierre Lecompte, Dominique Vissuzaine et Pascale Paillard, du théâtre Manarf, d'Angers (F), parlent de la Semaine internationale de la marionnette en Pays neuchâtelois. Une manifestation dont ils sont coutumiers puisque, depuis sa première édition en 1985, ils n'en ont manqué qu'une seule, pour cause de travail relatif à une production.

Mardi soir, ils ont interprété «Moi aussi, Moi aussi» au théâtre du Pommier, à Neuchâtel, et hier soir, c'est leur deuxième spectacle «Le Ptit» qu'ils ont présenté sur la scène du théâtre ABC, à La Chaux-de-Fonds. D'ici la fin de la semaine, ils donneront encore trois représentations devant un public neuchâtelois que les comédiens qualifient d'«électrique, d'attentif et d'exigeant».

«Les gens sont extrêmement motivés, remarque Pierre Le-



Les comédiens du théâtre Manarf (ici, Pierre Lecompte) substituent les objets aux marionnettes. photo Leuenberger

compte. Qu'il s'agisse de vieilles dames de 80 ans ou de petits enfants, tous nous posent une multitude de questions après le spectacle.» «Les petits théâtres dans lesquels nous nous produisons s'y prêtent, du reste, fort bien, puisqu'il sont presque tous équipés d'un bar», relève sa partenaire de scène Dominique Vissuzaine.

L'énergie de La Poudrière

Les comédiens du théâtre Manarf, qui sillonnent le monde au gré de leurs productions et des festivals, affectionnent tout particulièrement celui de Neuchâtel. «Nous savons que nous arrivons dans une ré-

gion où un public existe déjà, explique Jacques Templeraud. Une situation plutôt rare que l'on doit à l'immense travail des membres du théâtre de la Poudrière. Des organisateurs qui mêlent l'audace à la rigueur, la décontraction à l'exigence et qui, surtout, déploient une énergie immense et ne craignent pas de s'engager.»

Dominique Vissuzaine apprécie, pour sa part, le fait que les organisateurs veillent à ne pas être victimes de leur succès et savent conserver un caractère «intimiste, familial» au festival. «Cette ambiance conviviale, basée sur la rencontre et privilégiant la rela-

tion est extrêmement importante et se répercute sur notre travail scénique. Nous sentant bien, nous donnons plus de nous-même.» «Cet accueil de qualité donne une couleur particulière à ce festival neuchâtelois», ajoute Pierre Lecompte.

FLV

Aujourd'hui: A Neuchâtel, à 20h30, «Molière» par le Stuffed Puppet Theatre, au théâtre; «Moi aussi, Moi aussi» par le théâtre Manarf, au théâtre de La Brasserie. A La Chaux-de-Fonds, à 20h30 également, «Le jardin des nains» par le théâtre du Fust, au Temple allemand.

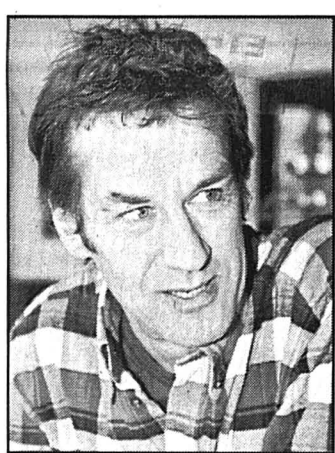

Jacques Templeraud est, depuis 1977, à la barre du théâtre Manarf.

photo Marchon

Le langage universel des objets

S'il participe à différents festivals de marionnettes à travers le monde, le théâtre Manarf n'actionne pourtant aucun pantin. «Ce sont les objets qui, dans nos spectacles, font office de marionnettes», explique Jacques Templeraud. Ils deviennent des personnages à part entière. Le but de notre théâtre consiste à focaliser l'attention du public sur ce qui se passe entre les acteurs, dont la présence devient presque subsidiaire.»

Depuis sa création, en 1977, la troupe de Manarf progresse dans ce langage

universel qu'offre le théâtre d'objet. Une forme d'expression théâtrale qui base ses scénarios sur l'improvisation. «Ce qui paradoxalement demande un travail très structuré. Même si nos spectacles sont toujours en chantier et évoluent au fil du temps.»

Ainsi, la première partie de «Le Ptit», l'une des deux pièces que présente la troupe dans le cadre de la Semaine de la marionnette, a été créée il y a une quinzaine d'années pour un spectacle de rue. Tandis que la seconde partie s'est éteinte peu et peu et que la

version actuelle date de la semaine dernière.

«Moi aussi, Moi aussi», le deuxième spectacle de Manarf, est une création issue, quant à elle, d'une expérience vécue, en 1992, par Jacques Templeraud dans des camps de réfugiés palestiniens. «J'y présentais un spectacle qui avait pour thème les conflits territoriaux. Depuis lors, j'ai eu envie d'approfondir ce sujet et de l'élargir aux conflits entre les groupes, les gens, bref, à la relation à l'autre.»

FLV

Temple du Bas Un souffle germanique

Le concerto d'un roi de Prusse, une évocation du lac des Quatre-Cantons, une messe autrichienne en l'honneur du vainqueur de Napoléon: s'il fallait chercher une unité au programme proposé dimanche au temple du Bas par Thüring Bräm, chef invité de l'Orchestre de chambre de Neuchâtel (OCN), c'est dans la référence au monde germanique qu'on la trouverait.

Sonorités champêtres

Le concerto pour flûte en do de Frédéric-le-Grand est l'une de ces œuvres que le goût rococo produisit au kilomètre, même s'il faut reconnaître que le royal flûtiste ne s'est pas ici débrouillé plus mal qu'un autre: les proportions sont harmonieuses et l'ensemble ne manque ni de souffle, ni même d'émotion dans le mouvement lent, dont on peut toujours rêver qu'il naquit d'une méditation sur un champ de bataille de la guerre de Sept Ans... Marc Borel s'y révéla un soliste d'une heureuse limpidité.

Le «Souvenir de Seelisberg» du Biennois Bertrand Roulet se veut pour sa part d'une luxuriance toute Straussienne, l'orgue supplantant les 50 musiciens que l'OCN n'a malheureusement pas pu engager... C'est plein d'alanguissements de violons, de sonorités champêtres délicieusement kitsch, de bonnes grosses progressions harmoniques, le tout dans une sauce post-romantique du plus heureux effet.

La messe Nelson de Haydn, enfin, fut emportée dès les premières mesures par la fougue du chef et de l'excellent Regio Chor de Binningen/Basel, avec un dynamisme qui ne se démentit en aucun moment. On aura remarqué l'ample basse Michel Brodard et la solide mezzo M. R. Wesseling.

Missa «in angustis» (en temps d'angoisse), le chef d'œuvre religieux de Haydn? Peut-être, mais l'incurable optimisme du compositeur l'emporte bien vite et l'auditeur sort ragaillard de ce premier et brillant concert de la saison de l'OCN.

ACO

Salon expo Les roses du Lions pour les enfants handicapés

Il faut aller presque au bout de la tente nord, mais il est bien là: comme il le fait chaque année, le Lions club de Neuchâtel vend des roses au Salon expo. Un panneau indique que le bénéfice de l'opération contribuera au fonds de parrainage par lequel Pro Infirmis aide certaines familles du canton à couvrir les frais de scolarisation spéciale de leur enfant handicapé.

Ces frais se montent actuellement à 10 francs par jour pour les élèves externes - donc qui ne passent pas la nuit dans l'institution - reconnus par l'assurance invalidité (AI), 12 francs pour les élèves internes reconnus par l'AI et 14 francs pour les élèves non reconnus par l'AI.

Les parents ou les répondants d'une soixantaine d'enfants - sur un total de 330, reconnus ou non par l'AI - font appel à Pro Infirmis afin d'être aidés à couvrir ces frais. Ce qui entraîne une dépense annuelle moyenne de 60.000 francs.

Problème: cette dépense tend à augmenter, alors que le



Une rose pour elle, un coup de pouce pour Pro Infirmis. photo Galley

fonds «parrainage» de Pro Infirmis voit ses moyens s'amenuiser au fil des années. C'est que les vocations pour les parrainages diminuent au sein des nouvelles générations, alors que certains anciens parrains peinent à assumer cette charge une fois à l'âge de la retraite.

Pro Infirmis doit donc alimenter ce fonds par d'autres sources, dont les service clubs. Au stand du Lions, on constate que, pour l'instant, le public répond: en moyenne, 200 roses trouvent preneur quotidiennement.

JMP

AGENDA

Education L'école Rudolf Steiner «La Coudraie», aux Geneveys-sur-Coffrane, sera présentée au public, ce soir à 20 heures, au jardin d'enfants Rudolf Steiner, à Neuchâtel (rue de l'Evoile 3).

Orgue Bernard Heiniger, de Bienne, donnera un concert aux nouvelles orgues de la collégiale, demain entre 18h30 et 19h15. Entrée libre.

Galerie May Essig et Albert Steiger exposent leurs aquarelles et dessins à l'espace Alizarine (rue de l'Evoile 5) à partir de demain (vernissage à 18 heures) et jusqu'au 27 novembre.

Disco A l'occasion d'Halloween, le Centre de loisirs organise une disco avec un concours du plus beau déguisement, demain dès 20 heures.

Danse Sur une chorégraphie de Christian Mattis, Ania Losinger présentera «Soneto» samedi à 20h30 et dimanche à 17 heures, à la salle de l'atelier de L'Association danse Neuchâtel (rue de l'Evoile 31a). Entrée 20 à 25 francs.

Halloween Pour fêter Halloween, le casino de la Rotonde propose un bal des vampires, samedi dès 22 heures.

Musique Dans le cadre des samedis de l'Ecole de musique, le pianiste Gilles Landini interprétera «La flûte enchantée», de Mozart, samedi entre 10h15 et 12h15 à la salle de rythmique du Conservatoire (Clos-Brochet 32). /réd.

AVIS TARDIFS

la veille de parution jusqu'à 21 h

Délai:

Remise des textes

Du lundi au vendredi, exclusivement, jusqu'à 17 heures

dès 17 heures, du lundi au vendredi et durant le week-end et jours fériés:

PUBLICITAS L'EXPRESS
tél. 032/729 42 42 tél. 032/723 53 01
fax. 032/729 42 43 fax. 032/723 53 09

**HALLOWEEN
CE SOIR OUVERT
JUSQU'À 20H**
JPM Diffusion Grand-Rue 14
2034 Pesex 028-224408

CHASSE fraîche
Entrecôtes, ragoût, selles de chevreuil
Entrecôtes de cerf, faisans, perdreaux

**SYRAH, VIN NOUVEAU
VACHERIN MONT D'OR**
Action boîte de 300 à 600g
100g 1.95
028-226768

aux **Gourmets**
Epicierie fine

Urgent, nous cherchons
**maçons
chauffeur
poids lourd**
Kelly Services, tél. 729 80 80
028-226778

SALON EXPO 1999
Foire de Neuchâtel
du 22 au 31 octobre

**AUX
JEUNES-RIVES**
AUJOURD'HUI
OUVERTURE
de 14H00 À 22H00

Jeudi 28 octobre
Dans la halle des restaurants
dès 18h30 PHILIPPE BEFORT
Pianiste
de 21h30 à 24h00

Paul Mac Bonvin
Country music (4 musiciens)

ENTRÉE LIBRE

PATRONAGE/
L'EXPRESS

Le Landeron Gros crédits devant les élus pour préparer l'avenir

Gros crédits demandés au Conseil général du Landeron ce soir. Plusieurs millions au total pour préparer la future zone artisanale et le prochain quartier d'habitations derrière l'église. D'autres crédits, plus modestes, concernent l'achat d'une voiture de police ou de bennes à ferraille.

Patrick Di Lenardo

Pour offrir une zone apte à accueillir artisans et petites industries, encore faut-il équiper le secteur en conséquence. Suite logique de la création de cette Zapi (zone artisanale et de petite indus-

trie) pour les élus landeronnais qui discuteront jeudi soir d'un crédit de 3.136.000 fr. pour équiper ce secteur à l'ouest de la localité, entre les routes de Berne et de Neuchâtel. Divisé en trois étapes de réalisation, le projet prévoit de réaliser la desserte, l'évacuation des eaux usées et pluviales ainsi que l'équipement de la zone en services publics jusqu'aux entrées des parcelles privées.

La route collective et de desserte qui doit entourer cette Zapi nécessitera de palier au manque de portance en sous-sol. Il conviendra d'évacuer la couche de tourbe pour la remplacer par une couche de matériaux stables. Deux stations de pompage, pour eaux usées et claires, doivent être aménagées en bordure de périmètre. Cette décision fait suite à l'acceptation en juillet dernier par le législatif du

plan directeur de quartier pour cette zone.

Dans le même état d'esprit, un crédit de 1.630.000fr. est sollicité pour prolonger la rue de Jolimont en direction du camping. Cette chaussée bidirectionnelle remplacera l'actuel chemin piétonnier pour devenir un axe principal entre le centre du village et le port, et surtout sera la route de desserte pour les zones à bâtir situés aux lieux dits «Les

Pêches-derrière-l'Eglise» et «Bas du Ruisseau». A notre que ce ruisseau, justement, sera déplacé à l'ouest et aménagé à ciel ouvert, avec des berges naturelles. Le canal existant sera toutefois recouvert et conservé pour y introduire des eaux pluviales supplémentaires. Le type de carrefours qui seront aménagés aux deux bouts de cette nouvelle route n'a pas encore été défini. **PDL**

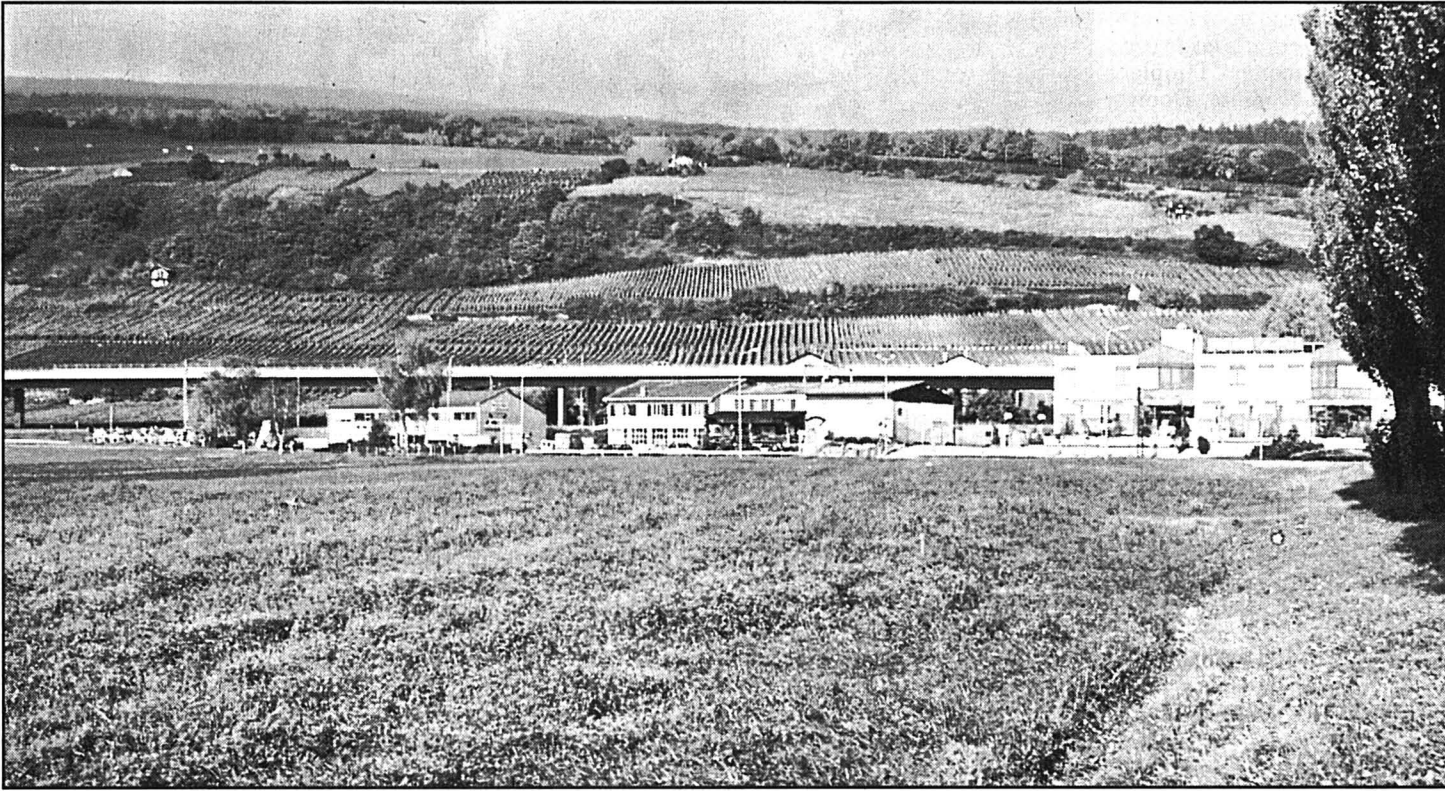

C'est sur ces terrains que sera aménagée une zone artisanale et de petite industrie au Landeron. Les élus discuteront ce soir des investissements nécessaires. photo Leuenberger

Autres crédits

Doter la police locale d'un véhicule digne de ce nom est proposé au Conseil général du Landeron. Un crédit de 42.000fr. pour l'achat d'un véhicule 4x4, avec équipement de police, lui est soumis.

D'autre part, un crédit de 15.000 fr. est sollicité pour acheter deux bennes à ferraille de 30 m3 chacune, destinées à la déchetterie communale.

Finalement, le Conseil communal présente une demande de crédit de 80.000 fr. afin de remettre à jour le réseau électrique primaire.

PDL

Boudry Dernier verre au caveau

Le caveau de dégustation des vins de Boudry, sis à la Tour de pierre, organise dès demain son dernier «lever de panosse». Comme le rappelle Robert Kaer, animateur des lieux, «la fricasse supplantant la tiaffe», il est temps de conclure en beauté une saison «particulièrement relevée» sur le plan des manifestations, «qui ont attiré et enthousiasmé un nombreux public».

Cette année a en effet été émaillée de plusieurs événements auxquels le caveau était à chaque fois associé, comme la Fête du vin nouveau, la Boudryria, la journée du CTJ, sans oublier les quatre expositions temporaires consacrées à cinq artistes régionaux, qui ont remporté un succès remarquable. Aussi le comité, la commission des expositions et les encaveurs se réjouissent-ils de partager le dernier verre de l'amitié ce week-end, en attendant la réouverture en mai 2000. **IRA**

Vendredi 29 et samedi 30 octobre de 17h à 20h30, dimanche 31 octobre de 11h à 12h30 et de 16h30 à 19 heures.

AGENDA

Colombier Le Centre de prévention et santé organise samedi et dimanche un séminaire consacré aux «Harmonisants du Dr Bach», une méthode globale pour s'ouvrir à un vécu emprunt de joie, à base d'élixirs floraux et de danses en cercle. Le CPS propose aussi une conférence sur les tests dentaires, demain soir à 20h15. Rue Haute 21, tél.: (032) 841 36 08. /réd



L'ÉLÉGANCE D'UNE CONDUITE SPORTIVE: PEUGEOT 206 GTI.

Certaines sont sportives, d'autres élégantes: la Peugeot 206 GTI combine parfaitement ces deux qualités. Son design fascinant laisse deviner ses 137 ch prêts au galop et tous les aspects rassurants de sa sécurité active et passive. Et son prix? Dès Fr. 25 600.-. Vos premières vraies émotions, vivez-les lors d'une course d'essai. Peugeot. Pour que l'automobile soit toujours un plaisir.

Infos, documentation et essai au numéro gratuit 0800 83 0800 ou www.peugeot.ch

Neuchâtel Garage Claude Mosset, Parcs 147, 032 729 35 35

Boudry: Garage B. Ruedin, rte de Grandson 18, 032 842 44 23, **Cornaux:** Garage G. Storrer, Grand-Pont 2, 032 757 15 56, **Peseux:** Garage la Cité SA, Boubin 3, 032 731 77 71

Fleurier Claude Hotz, rue de l'Industrie 19, 032 861 29 22

Fleurier: Garage Paul-André Bugnon, place d'armes 12, 032 861 11 72

206 
PEUGEOT

Corcelles-Cormondrèche La sécurité des écoliers préoccupe tout le village

Corcelles-Cormondrèche cherche depuis des lustres à améliorer la sécurité des écoliers qui se rendent en classe à pied. Une prochaine rencontre entre autorités et parents devrait toutefois permettre de dégager une solution. Du moins provisoire.

Philippe Racine

La sécurité des élèves sur le chemin de l'école pose un problème à Corcelles-Cormondrèche. Citoyens ou membres des autorités, tout le monde le sait au village. Pour l'heure, et malgré quelques tentatives louables, aucune solution satisfaisante n'a cependant été trouvée. Mais la situation pourrait bien se débloquer dans un très proche avenir.

La configuration du village fait que bon nombre de points chauds en matière de circulation sont autant de secteurs dangereux pour les élèves primaires et ceux du jardin d'enfants qui se rendent en classe à pied. Ce problème hante les nuits des parents, comme celles des autorités. Et les pre-

miers ont fait savoir à plusieurs reprises leur mécontentement aux secondes. De leur côté, celles-ci - commissions scolaire et de la sécurité routière - cherchent mais ne trouvent pas de recette miracle.

Pétition signée par 30 parents

Plusieurs solutions ont été évoquées. Notamment la création d'un groupe de patrouilleurs formé de parents. Aucun d'eux n'a toutefois répondu favorablement à l'idée émise par deux fois déjà par la commission scolaire. Il a alors été question de l'engagement de patrouilleurs adultes. Mais les carrefours ou passages à surveiller sont si nombreux que les caisses communales auraient de la peine à supporter les coûts engendrés par ces brigades jaunes.

Face à cette situation qui perdure, un groupe de parents est revenu à la charge tout dernièrement. Une pétition munie de 30 signatures - «représentant 80 enfants» - a atterri à l'administration. Ni une ni deux, la commission dite de la sécurité routière a invité lesdits parents à une séance qui

se tiendra probablement à la mi-novembre.

Cette rencontre permettra peut-être de dégager une solution (patrouilleurs, transports groupés des élèves?). Ceci dit, si une quelconque structure voit le jour, son existence ne serait probablement qu'éphémère. Notamment parce que le paysage écolier du village devrait changer à moyen terme.

Nouveau collège, école plus grande

En manque cruel de locaux scolaires, la commune planche en effet sur l'opportunité de construire un nouveau collège. Dans le même temps, les autorités vont boucler un dossier concernant l'agrandissement de l'école des Safrières (Cormondrèche). Ces deux dossiers, et les études y relatives, devraient aboutir au Conseil général d'ici à quelques mois, voire avant la fin de l'année.

Agrandir une école, en construire une autre. Cette perspective encourage évidemment l'exécutif à engager une réflexion à propos d'un concept général de sécurité



La sécurité des écoliers sur le chemin de l'école (ici le collège des Safrières) hante les nuits des parents, comme celles des autorités. photo Galley

routière. A ce titre, le Conseil communal commandera le jour venu une étude globale sur le sujet.

C'est pourquoi la commission et les parents devront sur-

tout plancher sur une solution à court terme pour permettre aux enfants de se rendre sereinement à l'école.

Car, au village, on évoque volontiers l'horizon 2001

pour inaugurer le nouveau collège, pour autant qu'il se construise, et admirer l'extension de celui des Safrières.

PHR

Marin La réfection du camping de La Tène devrait avoisiner les trois millions

La rénovation du camping de La Tène devrait coûter quelque 3,2 millions, selon une estimation préalable que le Conseil communal présentera aux élus lors de la séance de ce soir. Crédits et travaux sont prévus pour l'année prochaine. Egalement à l'ordre du jour, l'engagement d'un officier d'état civil intercommunal.

Après la reconstruction du restaurant de La Tène, qui a occupé la commune durant plusieurs années, c'est au tour du camping lui-même d'être l'objet de toutes les attentions. Son assainissement sera manifestement la grande affaire de l'an 2000, ou à tout le moins l'un des gros crédits qui seront présentés aux élus de Marin-Épagnier.

Une étude préalable a dressé l'état des lieux, estimant le coup des améliorations à apporter à 3,2 millions. La somme peut surprendre, dès lors qu'il n'est pas question de construction d'installations en dur. A l'exception peut-être de l'agran-

dissement du bâtiment sanitaire. Ce dernier devrait être augmenté de deux corps de bâtiments afin de doubler la capacité et de répondre aux normes actuelles en vigueur. Les locaux existants nécessitent par ailleurs une sérieuse réfection.

L'ensemble du camping devrait aussi bénéficier d'un toilettage général: créations de parcelles équipées pour le camping de passage, de cheminements, pose de canalisations, drainage goudronnage, éclairage, arborisation et amélioration du système de défense incendie, etc.

Officier d'état civil intercommunal

Il sera aussi question ce soir de l'engagement d'un officier d'état civil intercommunal, avec Hauterive, Thielle-Wavre et Saint-Blaise. Cette dernière a déjà donné son aval. Rappelons que, anticipant sur les désirs de la Confédération (création de grands arrondissements régionaux en lieu et place des limites communales), les neuf communes de l'Entre-deux-Lacs se sont réparties en deux arrondisse-

ments (le second étant constitué de Cressier, Cornaux, Enges, Lignières et Le Landéron). Pour Marin, l'engagement d'une personne à 50%, qui serait basée à Hauterive, représenterait une charge de 8000 fr. à 15.000 fr. par année.

Le menu de cette séance comprend aussi deux de-

mandes de crédit. L'une (35.000 fr.) a pour objet l'étude d'une «conception directrice des circulations et espaces-rue» (en clair: modération du trafic et sécurité des piétons). L'autre, (110.000 fr.) vise l'élargissement du trottoir en amont de la rue des Piécettes.

Ivan Radja



L'assainissement et l'agrandissement du bâtiment sanitaire constitue l'une des priorités de la réfection globale envisagée au camping de La Tène. photo Radja

Peseux Les élus entre gaz et nids-de-poule

Les élus subitieux se pencheront sur la réfection d'une route ainsi que sur le prix du gaz, lors du Conseil général de ce soir. Il leur faudra également remplacer un membre de la commission d'urbanisme, qui démissionne.

Des p'tits trous, des grands trous... En chantant sur l'air du «Poinçonneur des Lilas», on peut compter les nids-de-poule apparus sur la route principale de la forêt de Peseux.

Pour remédier à cet état de fait le législatif subitieux réclamera un crédit de 50.000 francs lors du Conseil général de ce soir. Cette somme servira à la réfection du tronçon compris entre le stand de tir et l'intersection du chemin des Râpes. Aucune réfection n'a été entreprise sur cette route depuis des années, si bien qu'il s'est formé «une quantité non négligeable de trous, parfois dangereux pour les promeneurs et autres usagers de la route», note le rapport du Conseil communal.

Les travaux d'entretien de la route absorberont la plus grande part du crédit, mais

10.000 francs seront consacrés à l'achat et à l'installation de panneaux routiers. A la suite de la modification de la loi cantonale sur les forêts, la circulation routière dans le secteur doit en effet être modifiée.

Autre sujet qui sera abordé aujourd'hui, une modification du tarif du gaz pour le consommateur. Le gaz est en effet devenu moins cher à l'achat pour la commune, et cela depuis le 1er janvier de cette année.

Le législatif propose donc que cette baisse soit répercutée sur le consommateur, mais avec un bémol. Le gaz passera certes de 4,7 ct/kWh à 4,2 ct/kWh, mais cette baisse ne concernera que la dernière tranche. Autrement dit, ce tarif s'applique uniquement au-delà d'une certaine consommation, à savoir dès 6401 kilowatt-heure. Le Conseil général devra également nommer quelqu'un pour remplacer Marc Eggenschwiler. Ce dernier démissionne en effet de la commission d'urbanisme, ainsi que du Conseil intercommunal du Canep (canalisation et épuration), qui regroupe les égouts d'Auvernier, Corcelles-Cormondrèche et Peseux. HEK

PUBLICITÉ

Premier fitness Reebok

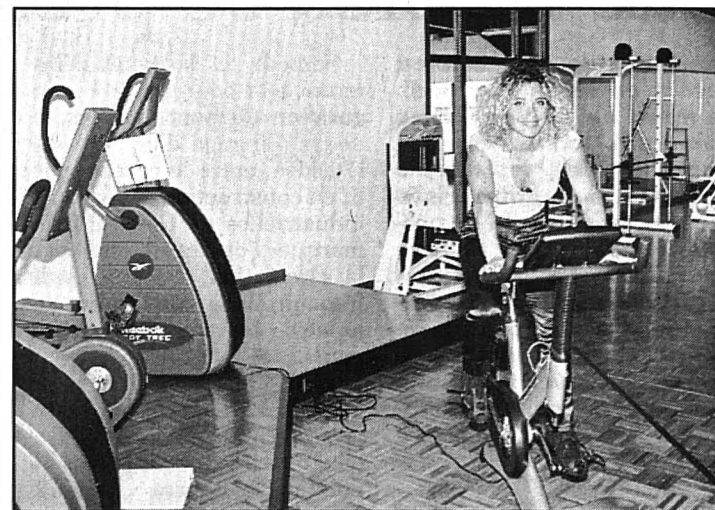

Fit Performance vient d'ouvrir ses portes à Boudevilliers, (à proximité de l'autoroute, grand parking). Avec la référence d'être le premier centre pilote de Suisse pour Reebok, il est aussi le seul à être agréé par la Fédération suisse d'athlétisme. Joëlle Meyer et Florian Lorimier sont des professionnels qui ont la confiance des meilleurs sportifs du canton. Chacun peut s'entraîner à son niveau et des cours collectifs sont organisés dans une vaste salle. A noter qu'une garderie d'enfants est à disposition à cette occasion./lca- E 028-226463

PDL

Littoral ouest L'indice zébré

Toute l'équipe de «Drôles de zèbres», l'émission Radio suisse romande - La Première (votre, notre radio!), fait halte cette semaine dans la région d'Auvernier.

Chaque jour, les auditeurs sont invités à découvrir une commune des environs, par le biais d'indices dont la subtilité laisse pantois.

La presse locale, toujours dans les bons coups, apporte son concours à ces facéties zébrées en glissant dans l'édition du jour une devinette, que voici, que voilà: «Depuis que les sugus ont passé la frontière, tout le monde s'est retrouvé chocolat».

IRA

Cornaux Favoriser l'hébergement à domicile pour l'éventuelle Expo

Pour favoriser le développement du logement chez l'habitant dans la région, le commission Expo.02 de Cornaux se lance dans l'information. Les membres de la commission ont convoqué mardi soir les personnes intéressées à héberger des collaborateurs, ou des visiteurs de la prochaine exposition nationale. Sont-ce les turpitudes de cette dernière qui ont tédi les enthousiasmes? Le fait est que l'on ne s'est guère déplacé en masse pour s'informer sur le sujet. Pourtant, le concept «n'est pas limité à la période de l'Expo» a noté Christian Adam, président de la commission. «Nous saisissons l'occasion pour faire connaître

ces possibilités d'hébergement».

La commission a relayé les informations concernant les réseaux de chambres chez l'habitant. Trois manières peuvent ainsi être envisagées, comme l'a expliqué la commission.

Soit passer par le concept Family Home, de l'Exposition nationale elle-même. Un principe de réseau agréé par l'Expo et aux réservations centralisées par celle-ci. Les critères pour entrer dans le réseau sont assez stricts, et entièrement imposés. Une finance d'entrée de 100 fr. est perçue, et l'Expo prend au passage une marge sur les locations.

Tourisme neuchâtelois propose lui-aussi un réseau propre d'hébergement en parahôtellerie. Les intéressés doivent faire partie de l'organisme, et payer une centaine de francs pour figurer dans le catalogue annuel. Ils sont toutefois entièrement libres quant à la gestion de leur bien.

La dernière possibilité consiste à se lancer dans l'hébergement chez l'habitant tout seul. Mais sans être répertorié dans un quelconque catalogue ou réseau en ligne, il risque d'être difficile de ne compter que sur des panneaux pour trouver des hôtes...

Fontainemelon Un livre pour analyser l'empreinte locale de l'industrie horlogère

Les éditions de La Châtère, à Chézard-Saint-Martin, vont dans un mois sortir leur deuxième ouvrage écrit par l'historien Maurice Evard, consacré cette fois à Fontainemelon. L'auteur y évoque deux siècles de transformation d'une communauté rurale en un village industriel marqué par l'empreinte de la fabrique d'ébauches.

Philippe Chopard

Les habitants de Fontainemelon disent souvent que leur localité n'a pas d'histoire. Peut-être justifient-ils par là leur surnom de Bornicans, applicable à ceux qui ont la vue courte. Rien n'est plus faux, et Maurice Evard le prouve par un nouveau livre qui sortira dans un mois aux éditions de La Châtère, à Chézard-Saint-Martin.

Partie d'un village rural, la localité a véritablement décollé avec l'essor de l'industrie. Les relations entre la vie villageoise et la fabrique d'ébauches rythment donc tout le livre de Maurice Evard. Ce dernier a pu compter sur des archives communales très riches pour survoler deux siècles d'histoire. «L'utilisation de ces documents fait l'intérêt de mon travail, puisque ce sont des pièces que les grands historiens ne consultent que peu.»

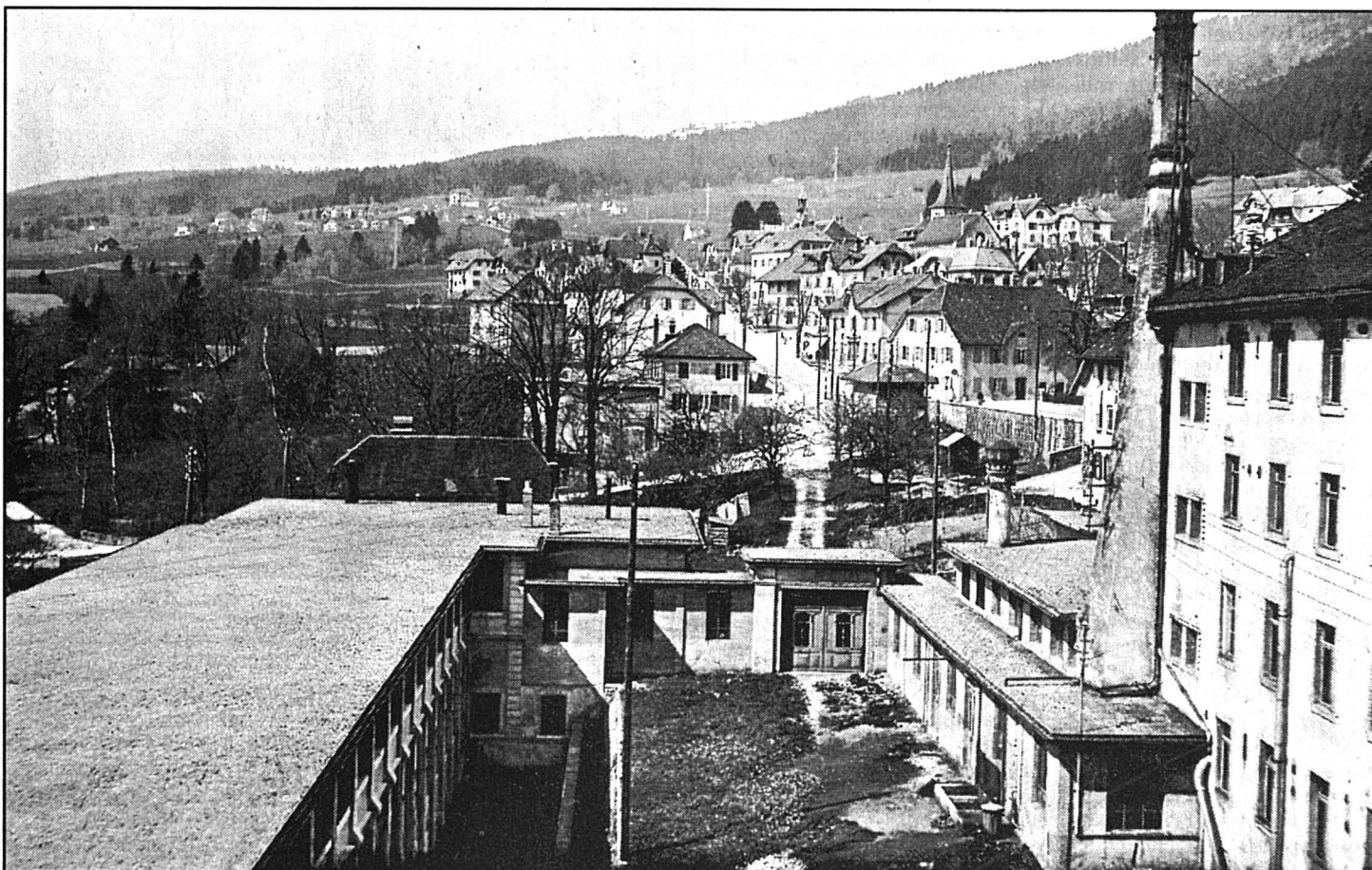

La fabrique d'horlogerie a toujours rythmé la vie politique et associative de Fontainemelon au cours de ces deux derniers siècles.

Maurice Evard porte donc son regard sur une communauté encore sensibilisée par ses relations avec l'usine ETA actuelle. L'industrie horlogère a profondément modifié le paysage de la localité, et l'ai-

sance financière qui a régné jusqu'il y a trois ans a permis au village de se doter de plusieurs équipements sociaux, en faveur des ouvriers. «Il faut citer notamment une crèche et une garderie d'enfants dès le

siècle passé», a glissé Maurice Evard.

L'empreinte de l'usine a été telle dans le passé que la vie associative villageoise a souffert ensuite du désengagement de l'industriel de la vie pu-

blique. Il n'était pas rare de voir les directeurs de la fabrique d'ébauches chanter au chœur d'hommes ou faire de la gymnastique. Aujourd'hui, avec le déplacement des centres de décision à Granges,

les sociétés locales, a constaté Maurice Evard, doivent trouver un nouveau souffle.

Le livre explore toutes les facettes de l'histoire du village et de ses équipements. Transports, réseau d'eau, voies de communication, vie religieuse, politique et économique. Il rappelle le rôle considérable joué par la société de consommation, l'une des plus anciens du mouvement coopératif suisse. «Mais je ne juge pas ce qui se passe actuellement au village, a encore indiqué Maurice Evard. Ce n'est pas mon rôle.»

Le livre comprendra 120 pages dotées de 180 images sélectionnées parmi plus de 300 documents iconographiques. Maurice Evard y a consacré plus de 750 heures de recherche et d'écriture, amassant 13 kilos de notes diverses et rencontrant près de 40 personnes. La souscription est encore en cours, et les habitants du village sont particulièrement invités à y participer. «Nous faisons inconsciemment une société d'amnésiques, a indiqué Maurice Evard. Il est par conséquent fondamental de consigner sur papier nos racines.»

PHC

«Fontainemelon, chronique d'un village industriel», par Maurice Evard, sortie dans un mois aux éditions de La Châtère, Chézard-Saint-Martin.

Fontainemelon Ancienne décharge toujours pas remise en terre végétale

La remise en terre végétale de l'ancienne décharge publique de la Combe du Châtelard, à l'ouest de Fontainemelon, est encore en suspens. Cela irrite le conseiller général Dimitri Viglietti qui intervient régulièrement depuis trois ans pour faire avancer le dossier.

La Combe du Châtelard, à l'ouest de Fontainemelon, alimente depuis trois ans les débats du Conseil général par la voix du libéral-PPN Dimitri Viglietti. Lundi soir, l'élu a remis la compresse pour s'entourer que les travaux de remise en terre végétale de l'endroit ne soient pas encore terminés. Il

a ainsi fait la même intervention que celle du 21 décembre 1998, n'obtenant toujours pas de réponse précise du Conseil communal.

Crédit voté

En septembre 1995, le Conseil général de Fontainemelon avait pourtant voté un crédit de 62.000fr. pour remettre en terre végétale l'ancienne décharge publique de la Combe du Châtelard, ouverte en 1961. Dès 1992, la commission «petit gibier» de la Fédération des chasseurs neuchâtelois a pu louer une parcelle à cet endroit, pour tenter d'en rééquilibrer le milieu naturel. L'argent pour le transport de terre végétale a

été dépensé depuis, mais Dimitri Viglietti a constaté que l'état général du site ne correspondait pas à ce qui a été voté. «Il y a même des matériaux qui n'ont rien à y faire», a-t-il lancé lundi soir.

«L'exécutif fait-il preuve de laxisme et l'utilisateur de la combe a-t-il commis des abus?», a demandé Dimitri Viglietti. Force est de constater un dysfonctionnement. Le conseiller communal Pierre Sauser n'a pas formellement répondu à la question lundi. La Fédération des chasseurs neuchâtelois se demande pourtant s'il vaut encore la peine de poursuivre son expérience de réintroduction de petit gibier dans le talus en

contrebas. «Nous nous étions pourtant engagés à collaborer avec les chasseurs pour réaménager l'endroit», a conclu Dimitri Viglietti.

Nouvelle commission

Par ailleurs, le Conseil général a accepté lundi soir, par vingt voix contre sept abstentions, de créer une commission pour la culture, les loisirs et les sports, qui sera composée de représentants des autorités et des sociétés locales. La commune construira également un abris en face de la ferme Matile. Les élus ont aussi apporté quelques modifications au plan d'aménagement communal.

PHC

Fontaines Fusion proche à la Raiffeisen

La banque Raiffeisen de Fontaines, forte d'une centaine de sociétaires, réunira ces derniers la semaine prochaine pour décider d'une éventuelle fusion avec l'établissement du Val-de-Ruz, basé à Coffrane. Le président du conseil d'administration a cependant précisé

que le guichet de Fontaines serait maintenu quoi qu'il arrive.

La Raiffeisen du Val-de-Ruz, en groupant les banques de Coffrane, Chézard-Saint-Martin, Savagnier et La Côte, n'a d'ailleurs fermé aucune agence. Mieux, elle en a créé une à Cernier./réd.

Fleurier L'Accroche-Chœur de Fribourg se produira à l'église catholique

Les Jeunesses musicales du Val-de-Travers invitent l'Accroche-Chœur de Fribourg. Cette chorale, dirigée par Jean-Claude Fasel, se produira à l'église catholique de Fleurier samedi 30 octobre à 20h15 avec un programme éclectique de musique religieuse de la Renaissance à Francis Poulenc, dont on célèbre cette année le centenaire de sa naissance.

concert d'ouverture des Rencontres chorales internationales de Neuchâtel.

Le directeur Jean-Claude Fasel - bien connu du public neuchâtelois car il dirige également le Chœur des enseignants (150 membres) avec beaucoup de musicalité et d'enthousiasme - possède une formation pianistique. Il s'est ensuite orienté vers la direction chorale et orchestrale. Outre ses activités de direction, Jean-Claude Fasel enseigne la musique à l'École normale cantonale.

Samedi à Fleurier, l'Accroche-Chœur interprétera des œuvres, pour période de l'Avent, de di Lasso, Byrd, Gabrieli, Monteverdi, Schubert, Kodaly, Ives, Williams et, bien sûr, Poulenc.

MDC

Couvet Le nouveau Site Dubied se présente samedi

Couvet et le Site Dubied seront en fête ce samedi. Le menu est copieux, avec l'inauguration du nouveau pont des Iles, les portes ouvertes des entreprises du site, la pose de la première pierre du Centre neuchâtelois d'intégration professionnelle et le vernissage de l'exposition de peintures et sculptures «LesArts Couvet 99». Sans oublier une soirée populaire avec repas, orchestre et danse.

Le Site Dubied est en plein renouveau, après avoir failli devenir une friche industrielle, une verrue au centre du Vallon. Mais ce renouveau ne signifie en rien que le site a retrouvé son importance économique passée.

Samedi, les festivités débuteront à 14 heures avec l'inauguration du pont des Iles, le nouvel ouvrage d'art jeté sur l'Areuse, entre le centre sportif en construction et les zones industrielles de Couvet. Pour marquer l'ouverture du pont à la circulation, les invités le franchiront à pied pour rejoindre les autres participants.

Dès 14 heures également, et jusqu'à 17 heures, les entreprises installées sur le Site Dubied ouvriront leurs portes au public. On pourra visiter les locaux de Codoni SA, entreprise de maçonnerie, des menuisiers Golay & Jeanneret, de Comexhor SA, fabriquant de mouvements de montres, de Dubied SA, qui s'occupe de l'entretien et du reconditionnement de machines à trico-

ter, et de Kosche SA, spécialiste des sols laminés et autres parquets.

A 15h30, dans le bâtiment principal du Site Dubied, aura lieu la pose de la première pierre et l'ouverture du chantier du nouveau Centre neuchâtelois d'intégration professionnelle (Cnip). Il sera bien sûr possible de visiter les locaux qui accueilleront le futur Cnip.

A 17 heures, dans les combles du bâtiment principal, sera vernie l'exposition «LesArts-Couvet 99» proposée par la Société d'émulation du Val-de-Travers avec le soutien de divers sponsors. Vingt peintres et sculpteurs, tous ayant un lien avec le Val-de-Travers et/ou la Franche-Comté exposeront leurs œuvres jusqu'au 28 no-

vembre. Diverses animations seront proposées durant cette période (voir édition du 22 octobre). Au cours du vernissage, Eric-André Klausner rendra hommage au peintre Jean Hirtzel, né à Môtiers et disparu en août dernier. Thérèse Humair, présidente du Grand Conseil, ainsi qu'une délégation du Conseil d'Etat participeront à cette importante journée.

A partir de 18h30, il sera possible de se restaurer. Au menu, du jambon cuit dans l'asphalte et des produits du terroir. La fête populaire se poursuivra en soirée avec un orchestre et de la danse. Soulignons encore que des boissons et de la petite restauration seront servies durant tout l'après-midi.

Mariano De Cristofano

PUBLICITÉ

AVEZ-VOUS DES PROBLÈMES DE CHOLESTÉROL??

Pour vos questions, consultez l'InfoLine becel pro-activ: 0848 88 48 08.

14-02357/PHC

LE PAYS FRAÎCHEUR PROPOSE...



Action du 26.10 au 30.10
2 poulets frais
suisse et importés
le kg

5⁹⁰

Action
du 26.10 au 30.10
Chrysanthèmes
pot, 6 fleurs

10⁵⁰
~~12.-~~



Action
du 26.10 au 30.10
Poires Conférence
de Suisse
classe 1
le kg

2⁶⁰



Action du 25.10 au 30.10
Saucisse à rôtir
de veau spéciale
barquette de 2 pièces
280 g

3.-
~~4.60~~



Action du 26.10 au 1.11
Beurre de choix Floralp
200 g

2³⁰
~~2.90~~

Action
du 26.10
au 30.10
Boules de Berlin
le sachet de 5 pièces
300 g

2⁷⁰
~~3.50~~



Action du 26.10 au 30.10
Lapin entier ou coupé
en ragoût, frais
de Hongrie
le kg

11.-
~~16.-~~

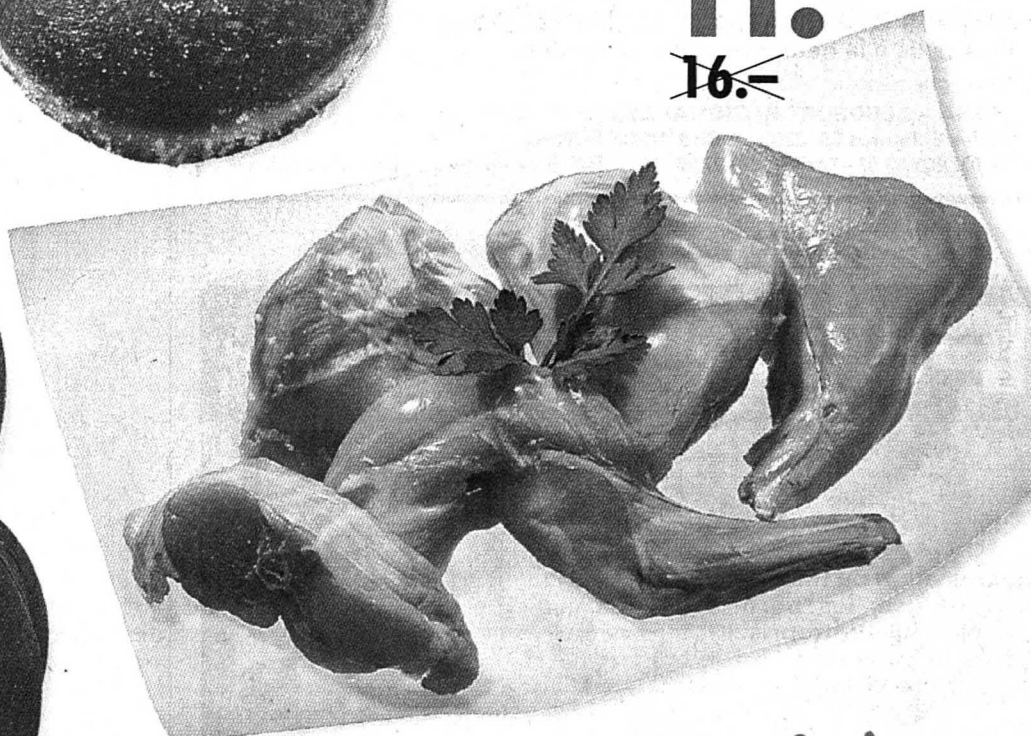

Action
du 26.10
au 30.10
Courge entière
de France
le kg

1⁸⁰



ACTUALITÉ
IDÉE FEEL GOOD
Mangez des
fruits et
des légumes
5x par jour.

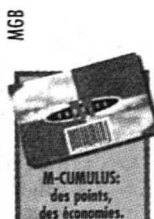

Le Pays-Fraîcheur
MIGROS
Société coopérative Migros Neuchâtel/Fribourg

Terrible drame Un homicide et un suicide dans une petite entreprise locloise

Un terrible drame s'est déroulé dans le courant de la matinée d'hier, dans une petite entreprise sise dans la zone industrielle orientale du Locle. On devait retrouver les corps inanimés de deux personnes, tuées par quatre coups de feu. Une enquête a été immédiatement ouverte et tentera d'élucider les motifs et les circonstances de ces tragiques événements.

Mercredi matin, vers 9h30, la police locale de la ville du Locle est alertée au numéro d'urgence 117, par un appel lui commandant une ambulance. La voiture de la police se rend également en trombe sur les lieux du drame, soit au 19 de la rue de la Jambe-Ducommun, dans l'entreprise Microdatec. Il est malheureusement trop tard, car les policiers trouvent les deux personnes sans vie.

Pour l'heure, il est donc très difficile de savoir avec précision ce qui s'est passé. La police cantonale a donné hier après-midi, une confé-

rence de presse dans ses locaux de La Chaux-de-Fonds, rue de la Promenade, sous la présidence d'André Duvillard, porte-parole. Le juge d'instruction Nicolas Feuz a été chargé de l'enquête et a donné les premiers éléments d'information.

C'est le personnel de l'entreprise qui a donné l'alarme. En effet, il a entendu des cris de détresse d'une jeune femme. Les employés se sont précipités vers le bureau en question et ont dû enfoncer la porte fermée de l'intérieur, la clé étant restée dans la serrure. C'est alors qu'ils ont découvert les corps du directeur, âgé de 43 ans, et de la cheffe du personnel, âgée de 24 ans. On a retrouvé sur les lieux deux armes à feu (des pistolets) dont quatre coups ont été tirés. Pour l'heure, il est impossible de savoir quelle arme a tiré quels coups. Ce sera la tâche du service médico-légal de l'établir, au moyen de l'autopsie et d'études balistiques.

Comme nous l'avons dit, les causes du drame sont encore totalement inconnues.

Selon le personnel, rien d'anormal n'avait été constaté le matin dans le comportement des deux victimes. Par ailleurs, ni l'une, ni l'autre n'étaient inscrites au fichier de la police des détenteurs d'armes. André Duvillard n'a pas voulu pour le moment révéler l'identité des victimes. Le directeur était marié, tandis que la jeune femme était célibataire. Ils habitaient tous deux dans la région.

Personnel choqué

L'entreprise s'appelle Microdatec-Saphintec SA, ce qui recouvre en fait deux départements. Il s'agit d'une petite usine fabricant des composants informatiques et des matériaux durs. Les employés qui ont découvert les victimes ont été profondément choqués, alors que l'ensemble du personnel est très affecté par ce drame. La police leur a recommandé une assistance psychologique au-delà d'un service médico-social pour surmonter le choc.

Du fait de la mort des deux personnes, l'action pénale

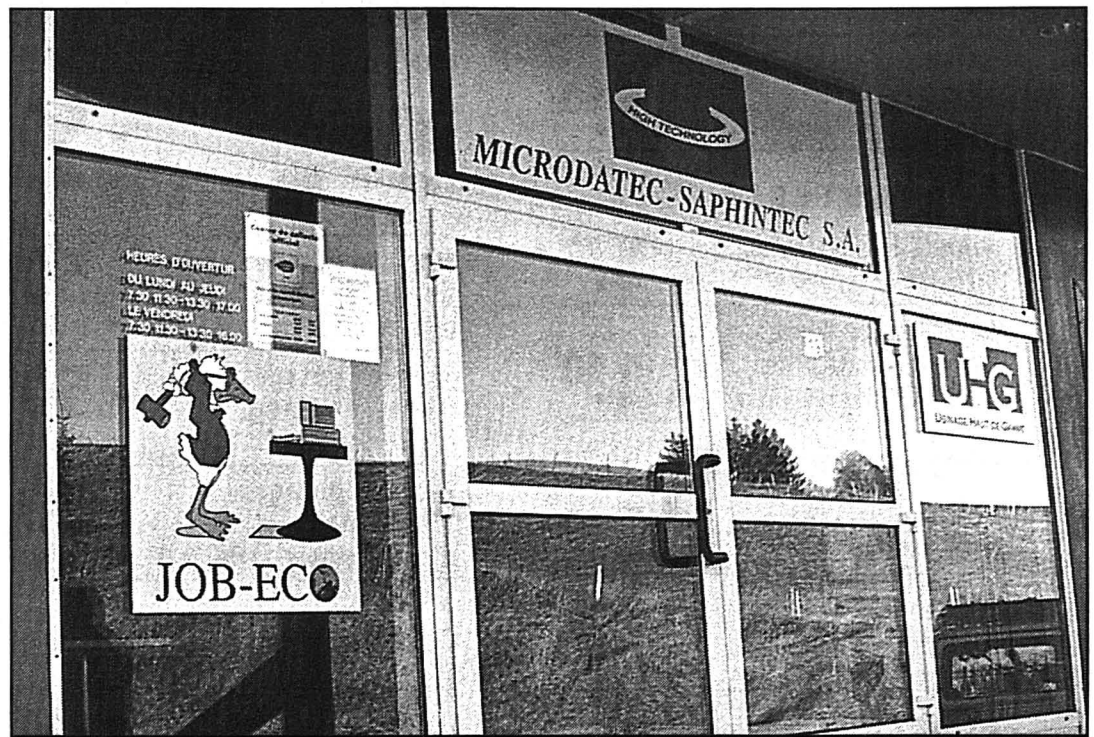

L'immeuble sis au 19 de la rue de la Jambe-Ducommun où se sont déroulés les tragiques événements. photo Droz

s'éteint d'elle-même, car il est évident qu'il n'y a pas eu de tierce personne impliquée dans cette affaire, le drame

s'étant déroulé à huis clos dans le bureau fermé à clé. Toutefois, c'est le juge d'instruction Nicolas Feuz qui a

été chargé de déterminer les mobiles et le déroulement de cette tragédie.

Blaise Nussbaum

Tavannes et Cortébert Découverts à éponger

Le canton surveille de près l'état financier de ses communes. Il qualifie d'important, tout déficit équivalent à plus de huit dixièmes de la quotité d'impôt.

Fin 1998, la ville de Berne affichait un découvert de 324,8 millions de francs, soit 18 dixièmes de la quotité d'impôt. Le découvert de Tavannes était de 3,4 millions (16 dixièmes de la quotité d'impôt) et celui de Cortébert de 623.000 francs (13 dixièmes de la quotité d'impôt).

Le plan d'assainissement de Tavannes est prêt, il ne reste que quelques détails à régler, a indiqué à l'ATS le caissier municipal Christophe Wölfli. Selon lui, les finances du village sont certes mal en point, mais pas malsaines.

Le découvert tavannois résulte d'importants investissements que la localité a entrepris au cours de ces dernières années, dont en particulier la rénovation de l'école primaire, pour huit millions de francs.

A Cortébert par contre, le plan d'assainissement n'est pas encore prêt. Les responsables de la commune et du canton se rencontreront lundi prochain pour en discuter. Le village a eu des rentrées fiscales insuffisantes ces trois dernières années, a précisé le secrétaire caissier Vincent Viret.

Des quatorze villes bernoises, trois, Berne, Bienne (découvert de 15,7 millions) et Langenthal (découvert de 2,1 millions) doivent présenter un plan d'assainissement. /ats-réd

La Chaux-de-Fonds La rénovation de la Charrière suscite un tollé

Le Conseil général a dénoncé hier la mauvaise gestion de la rénovation du collège de la Charrière. A droite, on a même parlé de détournement de deniers publics. Le crédit complémentaire pour terminer les travaux - un demi-million - a provoqué un très long débat.

Le collège de la Charrière a été rénové pour 5,4 millions de francs. De fond en comble? Non. Les travaux engagés au sous-sol du bâtiment sont restés en carafe, après que la commission de construction a senti un «flottement» dans la gestion du chantier, disait le Conseil communal dans son rapport. L'exécutif est donc revenu hier avec un crédit complémentaire de 486.000 fr., notamment pour terminer la salle de gymnastique et l'aménagement des sanitaires utilisés également par les sociétés sportives qui s'entraînent sur le terrain voisin.

Le Conseil communal a d'abord été accueilli par une volée de bois vert quasi générale, dénonçant les dysfonctionnements d'un chantier pour lequel le cahier des charges n'a pas été respecté, des postes largement dépassés, d'autres laissés tombés. Patrick Erard (E+L) a parlé d'une cuisine aménagée, alors que des institutrices demandaient une simple prise pour une cuisinière. Philippe Laeng (PRD) a cité en exemple l'appartement aménagé dans les combles et l'agrandissement de la salle de gymnastique, deux volets qui ne figuraient pas dans le crédit voté en 1996.

C'est à droite que l'on a été le plus véhément. «Je n'hésite pas à parler de détournement de deniers publics», a lancé Marcel Amstutz (lib-PPN), dont le groupe voulait d'abord susciter une commission d'enquête. Du banc radical, Philippe Laeng a jugé cette pratique du chèque en blanc «inadmissible». A son tour, côté socialiste, Christophe Biotto a dit sa «stupéfaction» vis-à-vis de la mauvaise gestion de l'architecte mandaté, de la commission de construction et enfin du Conseil communal, responsable du suivi du chantier.

Des avertissements sévères ont été lancés pour que de tels dysfonctionnements ne se reproduisent plus. Charles-André Favre (POP-US) avait évoqué l'exemple des dépassements de crédits pour la rénovation de la patinoire en 1990. L'inquiétude pour l'avenir est d'autant plus sérieuse dans la

perspective d'importants chantiers, à Numa-Droz et au Théâtre.

Cela dit, à gauche, on a voulu aller de l'avant et dit vouloir accepter le crédit supplémentaire d'un demi-million. A droite en revanche, si l'on souhaite aussi voir la rénovation terminée au plus vite, Philippe Laeng a cependant réclamé l'ajournement du rapport demandant une rallonge et Marcel Amstutz, le jugeant aussi lacunaire, a proposé la création d'une commission du Conseil général pour étudier la nouvelle demande de crédit dans le détail. Après une pause, le Conseil communal a entrepris de répondre, relancé par les questions des conseillers généraux. A l'heure de mettre sous presse, le Conseil général ne s'était pas encore prononcé! Nous y reviendrons donc...

Robert Nussbaum

Portables plutôt que bips

En début de séance, le Conseil général a accepté de troquer un crédit de 269.000 fr. pour l'achat de bips à l'hôpital contre celui de 203.000 fr. pour un système de téléphonie mobile interne. Lorsque le premier avait été voté en décembre, le système d'appel de personnes par téléphonie mobile ne permettait pas encore l'alarme et l'inscription d'un message sur l'écran. C'est la conseillère générale radicale Sylvia Morel qui avait en-

suite relevé les nouvelles possibilités offertes par la téléphonie, en fulgurant progrès. Le nouveau crédit permettra la pose d'antennes (96!) et l'achat de deux serveurs. Les appareils seront loués. Attention, il ne s'agit pas de natels mais de portables d'alarme uniquement. Les natels sont strictement prohibés dans l'établissement où leurs ondes peuvent perturber le fonctionnement d'équipements médicaux!

RON

Sinopia La troupe quitte La Chaux-de-Fonds

Dans ses dernières «news», la compagnie de danse Sinopia annonçait des changements de structure en parallèle de la création d'un nouveau spectacle, «D'une aube à l'autre» présenté du 4 au 7 novembre au Théâtre. Ce sera le dernier spectacle réalisé à La Chaux-de-Fonds puisque la compagnie, fondée en 1985 par Etienne Frey, enfant de La Chaux-de-Fonds, va s'installer dans la région de Genève, indiquait hier l'ATS.

Il ne fallait pas être devin pour comprendre, entre les lignes des dernières «news» de Sinopia, que la compagnie allait tourner une page importante après une quinzaine d'années d'implantation à La Chaux-de-Fonds.

On apprenait que Cathy Dethy, danseuse et l'un des piliers de la troupe, a rejoint la compagnie de danse contemporaine fondée par Rui Horta à Lisbonne. Un départ qui répond à une volonté commune «de répondre individuellement à diverses invitations et vivre d'autres rencontres».

De son côté, en début de cette année, Etienne Frey, chorégraphe, a été engagé au Ballet du Grand Théâtre de Genève pour créer «La Bayadère». Ce mandat prestigieux, précédé de nombreuses distinctions et reconnaissances internationales lui ouvrirait d'autres horizons. C'est d'ailleurs avec d'anciens danseurs solistes du

Ballet du Grand Théâtre de Genève que le chorégraphe a monté son prochain spectacle intitulé «D'une aube à l'autre».

Une création en guise d'adieux car, selon l'ATS, «le courant ne passe plus entre la troupe et les autorités et ce n'est pas sans amertume que l'artiste chaux-de-fonnier met un terme à sa collaboration avec la ville qui a soutenu activement ses débuts de chorégraphe en 1984».

Directeur des affaires culturelles, le conseiller communal Jean-Martin Monsch, qui a aussi appris ces changements par les «news», regrette évidemment le départ de Sinopia: «C'est un élément de création culturelle qui s'en va» mais ajoute-t-il «les compagnies de danse grandissent, vieillissent, et vivent une évolution inhérente à toute structure culturelle».

Dans un budget très serré, toutes les institutions culturelles, dont Sinopia, ont vu leurs subventions communales diminuer.

Au début des années 90, avec un contrat portant sur trois ans, la troupe a reçu 100.000 francs; l'engagement a été ensuite reconduit, à raison de 35.000 francs par an, jusqu'à cette année où la subvention ne sera que de 17.000 francs.

En plus, la ville offre le loyer des locaux de répétition (5000 francs par année). Le directeur des Affaires culturelles rappelle que certains sponsors ont aussi coupé leur aide à la compagnie.

IBR

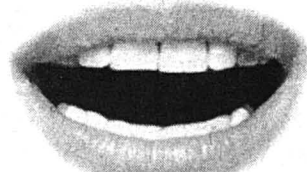
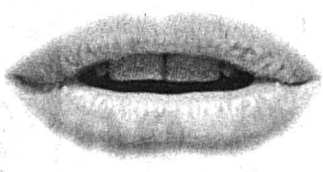

On vous parle!

Apprenez à lire sur les lèvres en 10 leçons

Inscriptions: Jordils 5 - 1006 Lausanne - Tél. 021/614 60 50 - Fax 021/614 50 51 - Société Romande de Lutte contre les effets de la Surdit 



VINS DE LA SEMAINE

*Chianti Classico Riserva DOCG
1996 «La Madonnina» **10.90**
75 cl ~~13.90~~

*Chianti Classico DOCG 1997
«Villa Franchi» **8.90**
75 cl ~~10.90~~

CHARCUTERIE

Viande des Grisons
prétranchée, les 100 g **5.20**
~~6.45~~

Lard à cuire fumé
Coop NATURAplan
préemballé, les 100 g **1.50**
~~1.95~~

FROMAGE

Tomme à la crème duo **2.70**
Jean-Louis, 2 x 100 g ~~3.10~~

Emmental **3.50**
le kg, p.ex. doux, préemballé
~~18.30~~ 14.80 de moins!

FRUITS & LÉGUMES

Raisins d'Italie Uva Italia **1.90**
le kg

Mélange de salades bio
Coop NATURAplan **2.10**
le sachet de 150 g

Choucroute
Coop NATURAplan bio **1.95**
le sachet de 500 g ~~2.45~~

PRODUITS TRAITEUR

Ravioli Teddy à la ricotta duo **8.60**
et aux épinards, 2 x 400 g ~~11.60~~

CRÈME À CAFÉ

Crème à café **1.95**
la briquette de 5 dl ~~2.90~~

PÂTES MÉNAGÈRES

Toutes les pâtes à gâteau duo **-.70**
ou feuilletées abaissées
en lot de 2 x 270/290 g de moins!
p. ex. pâte feuilletée ronde,
2 x 270 g ~~3.30~~ 3.60

Pâte à gâteau abaissée
Coop NATURAplan duo **4.-**
ronde, 2 x 270 g ~~5.-~~

Fond de tarte Quicook **1.90**
140 g ~~2.80~~

Coop
Restaurants

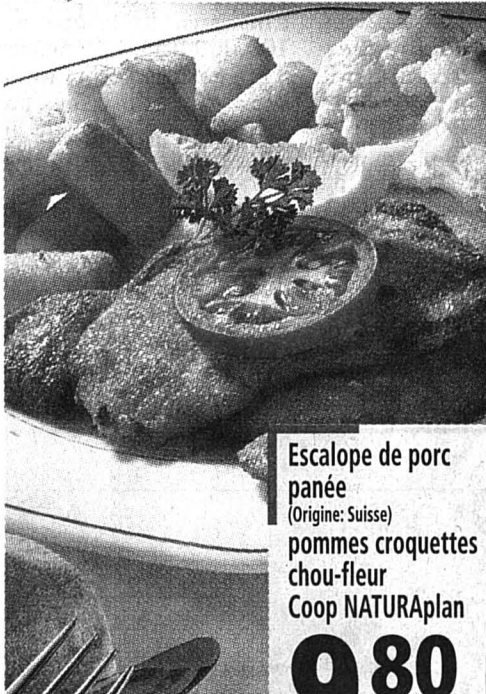

Escalope de porc
panée
(Origine: Suisse)
pommes croquettes
chou-fleur
Coop NATURAplan
9.80

dans les restaurants
en libre-service

PRODUIT A TARTINER

*Margarine «Bonjour
free», 250 g **1.45**
~~1.80~~

POTAGES

Toutes les «Soupes du
marché» Maggi **-.50**
p. ex. champignons des bois de moins!
~~1.45~~

Tous les potages «Tour
du Monde» Maggi **-.50**
p. ex. Wan Tan ~~2.-~~ de moins!

Tous les potages
«Finesse» Maggi **-.50**
p. ex. courge ~~1.30~~ de moins!

Tous les potages
«Deli» Maggi **-.50**
p. ex. Minestrone ~~1.20~~ de moins!

CAFÉ

Medaille d'Or
moulu/sous vide duo **12.60**
2 x 500 g ~~14.80~~

Medaille d'Or duo **12.60**
en grains, 2 x 500 g ~~14.80~~

TOUT DROIT SORTIS DU CONGÉLATEUR

Filets de lieu noir
Gold Star duo **8.40**
2 x 6, 800 g ~~10.40~~

Épinards à la crème
Gold Star, 1000 g **3.80**
~~4.80~~

Ramequins au fromage
Gold Star 3 pour 2 **6.-**
3 x 4, 840 g ~~7.-~~

CONFISERIE

Biscuits sablés duo **4.70**
Spritzkringel, 2 x 400 g ~~5.90~~

Prussiens Arni **2.95**
420 g ~~3.90~~

Nids d'oiseau Arni **4.80**
450 g ~~5.80~~

Chocolat original duo **4.80**
Wernli, 2 x 250 g ~~5.80~~

*Bounty **3.60**
10 x 28,5 g ~~4.60~~

JUS D'ORANGE

Jus d'orange multipack **6.-**
Mondial, 6 x 1 l ~~7.80~~

FESTIVAL DISNEY

Cailler Lait multipack **6.50**
5 x 100 g ~~7.50~~

Cailler Lait/
Noisettes, 5 x 100 g **6.50**
~~7.50~~

*Cailler Napolitains **9.80**
assortis, 500 g ~~13.80~~

Nesquik Nestlé **14.95**
2 x 1 kg ~~16.95~~

Kit Kat Nestlé **3.90**
6 x 45 g ~~5.60~~

*Smarties Nestlé **2.60**
5 x 40 g ~~3.25~~

*Lion Nestlé **3.90**
6 x 45 g ~~5.60~~

Tous les Nescafé **12.95**
Gold en pot de 200 g ~~14.95~~

Tous les Nescafé **6.50**
Gold en sachet de 100 g ~~7.50~~

Tomates
importées
le kg

1.90



COOP MARCHÉ

Pain vigneron

300 g **1.70**
~~2.20~~



Saucisson
neuchâtelois
env. 300 g,
le kg ~~17.90~~

13.50

Filets de
limande-sole
le kg

26.-
~~32.-~~

Jeudi après-midi et vendredi
matin: dans tous nos points
de vente avec boucherie
Mardi à samedi: dans nos
Super Centres Portes-Rouges à
Neuchâtel et Ajoie à Porrentruy

*Bruyère carnea
bisannuelle, résiste
au gel, 13 cm Ø

2.90

*En vente dans les grands magasins **Coop**



Mandarines Satsumas d'Espagne
le kg
1.60

du mardi au samedi:
26.10 - 30.10.99

RAÏCHEUR

dans nos boucheries



Steaks de bœuf Suisse
le kg ~~36.-~~ **26.-**

Filets d'agneau Australie
le kg ~~46.-~~ **29.50**

Saucisses de porc Coop NATURAplan
les 2 paires, 200 g

2.90
~~3.90~~



POUR VOTRE CHAT

Toutes les terrines Cha-cha-cha multipack en lot de 4 x 400 g ~~5.-~~ **3.-**

Bouchées gourmandes Cha-cha-cha au veau/au poulet, 4 x 415 g ~~5.-~~ **3.-**

POUR LA DOUCHE

Rexona Sport Douche la recharge de 500 ml ~~5.50~~ **4.95**

Rexona Crème Douche la recharge de 500 ml ~~5.50~~ **4.95**

Rexona Energy Douche la recharge de 500 ml ~~5.50~~ **4.95**

ENTRETIEN

Cif crème duo 2 x 500 ml ~~7.90~~ **5.90**

Cif crème citron duo 2 x 500 ml ~~7.90~~ **5.90**

Nettoyant pour vitres duo Ara, 2 x 500 ml ~~3.50~~ **2.50**

Suso WC-Bleu duo 2 x 60 g ~~3.50~~ **2.80**

Suso salle de bains la bouteille et combipack la recharge, 2 x 500 ml ~~7.20~~ **4.90**

Ajax Fleurs de printemps, 2 x 1 l ~~8.50~~ **7.-**

*VÊTEMENTS ENFANTS

Pour Kids:
Pull-over **24.-**

Jeans **24.-**

Pour Juniors:
Veste **26.-**

Pull-over **26.-**

Jeans **26.-**

SOINS DU CORPS

Nivea Soft le pot de 200 ml ~~6.90~~ **5.50**

Crème Nivea 363 duo 2 x 125 ml ~~7.20~~ **5.60**

Lotion pour le corps Beldam, 500 ml ~~5.90~~ **4.70**

SOUS-VÊTEMENTS

Slips homme ou femme les 3 trio **10.-**

Slips garçon ou fille les 3 trio **8.-**

Caleçons homme les 3 trio **17.-**

Les offres Coopprofit de la semaine



présentez-la et profitez-en

Dans la limite des stocks disponibles

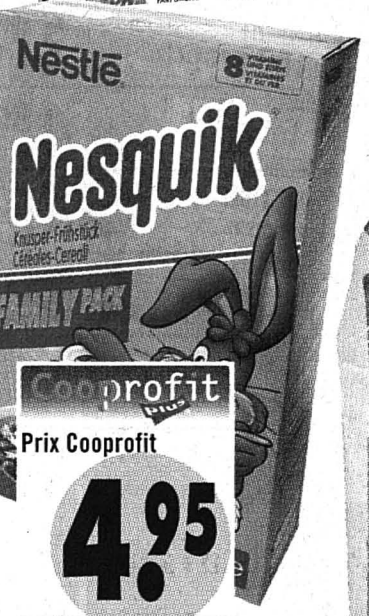

Prix Coopprofit **4.95**

Prix normal 7.85

Nesquik Céréales de Nestlé, 625 g



Prix Coopprofit **9.90**

Prix normal 17.40

Hygiène bucco-dentaire Elmex 3 ensembles différents comprenant plusieurs articles d'hygiène bucco-dentaire pour enfants

Prix Coopprofit **9.50**

Prix normal 17.-



Prix Coopprofit **8.80**

Prix normal 14.80

Saumon fumé de l'Atlantique entier, non prétranché, 390 g



Prix Coopprofit **7.65**

Prix normal 13.65

Papier hygiénique Millennium Hakle 18 rouleaux, 3 épaisseurs, imprimé en couleur



1/2 prix

Prix Coopprofit **1.-**

Prix normal 2.-

Riz Vialone Coop 1 kg

Media Markt attribue 35.000 prix. Chaque jour.

lot de 5
120 min.

16.90

SONY CX
Cassette VHS, 120 min.,
durable et excellente qualité

Duo-Pack
Haute-qualité

9.90

TDK H-S 180
Cassette VHS, HS 180 min, Duo-Pack,
Pal Sécam, Haute-qualité

Set-Sat 80 cm

- Astra
- Télécom
- Turksat IC
- Hotbird

89.-

SET SAT 80CM
tuner analogique Morgans, télécommande,
tête universel, suport antenne, installation simple,
Astra, Telecom, Turksat IC, Eutelsat, Hot Bird

LA GRANDE
ATTRIBUTION
DES PRIX

JAMAIS VU AUTANT POUR SI PEU.

37 cm
PAL-sécam
37cm
Télétexte

257.-

Panasonic TX 14 B 3 TF
Téléviseur couleur, PAL-sécam,
entrée vidéo frontale, prise
périphère, 37cm, télécommande, OSD

72 cm
Toptext
PAL-sécam

499.-

ORION TV 737
TV couleur, 72cm, PAL-sécam, NTSC, Toptext,
télécommande, prise scart, 99 programmes

37 cm
PAL-sécam
100 programmes
télétexte
NTSC
avec vidéo

398.-

LG KL-14U71X
Téléviseur couleur
combiné vidéo, PAL-sécam,
télécommande, 37cm,
entrée frontale, prise scart,
OSD, 100 programmes, télétexte,
Timer, NTSC, Auto-tracking

SET
PANASONIC NV-HD 680 T
NOTRE DAME DE PARIS

499.-

HiFi stéréo
Super Drive
Notre Dame de Paris

Panasonic NV-HD 680 T
Vidéo enregistreur, PAL, Q Link, HiFi stéréo, Super Drive, VPS, Télécommande, Cas-
sette „Notre Dame de Paris“ inclu, spectacle en version intégrale, durée
env. 2h30.

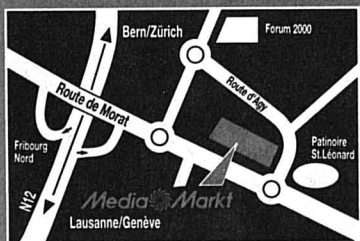

1763 Granges-Paccot/Fribourg, Centre d'Agy
Tél.: 026/460 60 60
Lundi, Mardi, Mercredi, Vendredi, 9.00 - 19.00;
Jeudi 9.00 - 21.00; Samedi 8.00 - 16.00

Jeudi, vente du soir jusqu' à 21.00 !

Media Markt

VIDEO • TV • HIFI • ORDINATEURS • PHOTO • CD • TELECOMMUNICATION • ELECTROMENAGER

Il faut vite
que je dise
ça à René.

Toutes modifications de prix, de caractéristiques et de modèles réservées.

Du 21.10 au 6.11.1999 à Marin-Centre:

Grande exposition de tapis d'Orient: teintes végétales

Vous êtes cordialement invités à venir découvrir notre présentation spéciale de tapis en provenance d'Iran, de l'Afghanistan et de Turquie. Ces tapis pouvant s'habilement s'identifier à tous les intérieurs, à savoir le traditionnel, le moderne et le style. A bientôt à Marin-Centre.

**Pfister
Meubles**
LE PLAISIR D'ÊTRE CHEZ SOI.

Cambriolé?

La solution!

EGS



La sécurité neuchâteloise

Une entreprise régionale agréée
par les assureurs suisses



710 11 11

**Systèmes d'alarmes,
protection vol-effraction /
agression**

EGS Sécurité S.A., 2000 Neuchâtel

132-059652

Gestion de fortune:
apparemment
toutes les banques se ressemblent.
Mais...

Soit vous y êtes reçu par un conseiller à la clientèle, soit vous avez directement affaire, comme à la BDG, au spécialiste responsable de la gestion personnalisée de votre patrimoine. Au gestionnaire même qui compose votre portefeuille, spécialement pour vous, et suit son évolution au jour le jour en fonction de vos seuls objectifs. Finalement, c'est assez différent!

Appelez-nous!

BDG

Banque de Dépôts et de Gestion
UNE BANQUE À LA MESURE DE L'HOMME

Faubourg de l'Hôpital 21, 2001 Neuchâtel. Parking clients. Téléphone 032-727 67 11

022-673827

LES OFFRES PUNCH DE CITROËN



Prime
de reprise

Fr. 3'000.-*
sur toute la gamme
Xantia

Citroën frappe un grand coup! Et vous offre une prime de reprise de Fr. 3'000.-* sur votre ancien véhicule en plus de sa valeur Eurotax pour toutes les Citroën Xantia berline ou break achetées et immatriculées entre le 9 octobre et le 31 décembre 1999.

*Fr. 2'000.- sur les séries spéciales à prix nets.

CHEZ VOTRE AGENT CITROËN

Financement par CITROËN FINANCE

Neuchâtel-Bevaix
Citroën (Suisse) SA, Succursale Neuchâtel Tél. 032 847 0 847
Boudevilliers Centre Automobile Tél. 032 857 24 54
Fleurier Garage Claude Hotz Tél. 032 861 29 22
Le Landeron Garage Claude Fracchetti Tél. 032 751 23 24
St-Blaise Garage du Lac, Crescia SA Tél. 032 753 21 88

118-723792

VOUS N'IMAGINEZ PAS TOUT CE QUE CITROËN PEUT FAIRE POUR VOUS.

CITROËN

www.citroen.ch

Perce-Neige Le sourire et l'application des handicapés mentaux ont séduit le public



Les quelque 200 ouvriers qui travaillent dans les différents ateliers des Perce-Neige sont tous très motivés, souriants et concentrés. Samedi dernier et hier après-midi, ils ont pu montrer au public que les emplois n'étaient ni dégradants ni vraiment subalternes. Preuve en est que la fondation, qui exploite trois centres professionnels dans le canton, est en relation d'affaires avec des entreprises prestigieuses, comme Bulgari ou Silicon Graphics. Parfois même, le travail réalisé demande une grande précision de mouvement, comme le façonnage de prospectus publicitaires sur papier glacé, par exemple.

Les trois centres professionnels ont été pris d'assaut par le public, en particulier samedi dernier. De l'avis de plusieurs éducateurs, la population est venue surtout parce qu'elle a un rapport direct avec les Perce-Neige. Mais pas seulement. Quelques curieux ont découvert l'activité des handicapés mentaux et posé beaucoup de questions. Ils ont pu se rendre compte que l'institution pratiquait largement l'intégration de ses pensionnaires dans la société civile.

Le centre des Plainchis, aux Hauts-Geneveys (photos 1, 2, 3, 7 et 8), emploie 120 handicapés mentaux. Celui de Neuchâtel (photos 6, 9 et 10) une cinquantaine, dans quatre ateliers. Enfin, La Chaux-de-Fonds (photos 4 et 5) abrite le reste, dans des activités de conditionnement (emballage de piles) et des travaux d'imprimerie. Les Plainchis ont également présenté une exposition des activités complémentaires à option des classes. Sur chaque site, ces portes ouvertes ont été conviviales et naturelles, quoiqu'un peu fatigantes pour les handicapés et leurs moniteurs!

Philippe Chopard

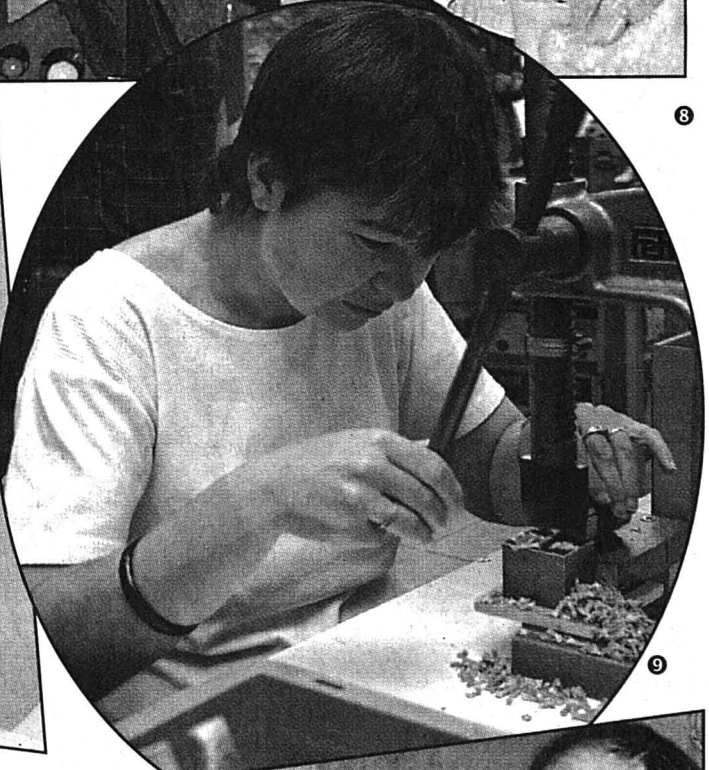
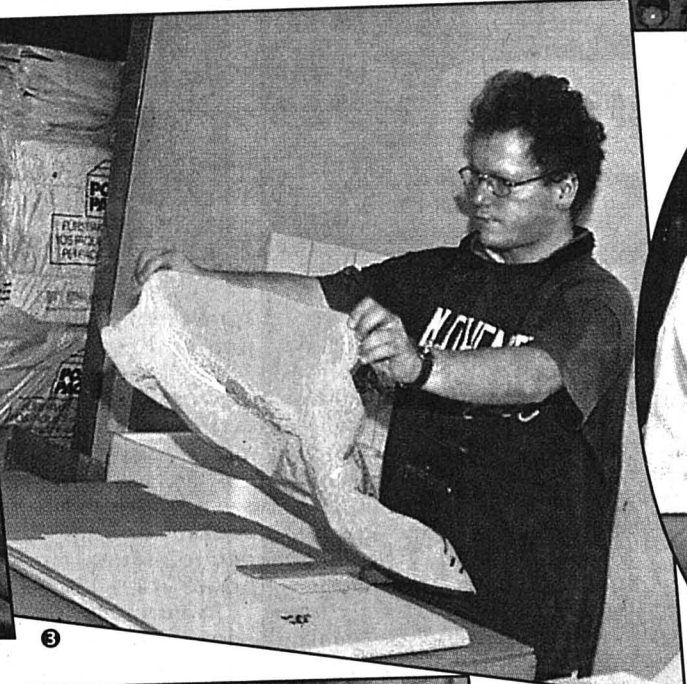

Protection Berne veut armer les soldats suisses à l'étranger

L'engagement de soldats suisses au Kosovo l'a clairement montré: sans armes, ils ne peuvent remplir leur mission de manière autonome. Le Conseil fédéral a donc adressé hier au Parlement un projet de révision de la loi sur l'armée, pour améliorer sur ce point la politique suisse de promotion de la paix. Mais le référendum est déjà programmé.

De Berne:

François Nussbaum

Conformément au rapport Brunner et ses propres thèses sur la politique de sécurité 2000, le Conseil fédéral entend développer l'engagement international de la Suisse en matière de politique de paix. Qu'il s'agisse de missions sous l'égide de l'ONU ou de l'OSCE, ou encore dans le cadre du Partenariat pour la paix avec l'Otan.

Manque d'autonomie

Il n'a jamais été question, pour la Suisse, de participer à des opérations d'imposition de la paix par des moyens militaires, précise le gouvernement. Mais de pouvoir s'engager dans des missions de soutien de la paix: protection civile, contrôle de la distribution de l'aide humanitaire, surveillance de zones démilitarisées, etc.

Or, dit le Conseil fédéral, ces missions exigent que les soldats puissent se protéger, notamment contre la criminalité individuelle ou en bande. Sans armes d'autodéfense, ils doivent s'intégrer à d'autres unités (autrichiennes, dans le cas de la Swisscoy au Kosovo), au détriment de leur auto-

mie et de l'activité des protecteurs.

La participation non armée à de telles missions s'était imposée à la Suisse après le refus populaire de la création d'un bataillon de casques bleus (1994). Depuis lors, une définition plus claire est intervenue entre soutien et imposition de la paix. L'intervention internationale au Kosovo n'a plus les ambiguïtés qu'elle avait en Bosnie.

Le Conseil fédéral propose donc de déterminer, dans chaque cas, l'armement nécessaire à la protection des troupes (qui restent volontaires). Les armes peuvent être des bâtons à usage multiple, des sprays, des pistolets, des fusils d'assaut, des véhicules blindés armés. Ou même, selon la mission, des mitrailleuses et des canons de DCA.

Blocher déjà prêt

Il ne s'agira que de mandats de l'ONU et de l'OSCE, ou avec l'accord des Etats concernés. L'équipement en armes exige la consultation de commissions parlementaires (politique extérieure et de sécurité). S'il concerne plus de 100 soldats ou dure plus de trois semaines, le Parlement devra se prononcer - éventuellement après coup, en cas d'urgence.

L'Action pour une Suisse indépendante et neutre (l'Asin, présidée par Christoph Blocher) a déjà fait savoir, hier, qu'elle lancerait le référendum contre un tel projet s'il était accepté par les Chambres (le débat est prévu en mars aux Etats et en juin au National). L'UDC se dit sceptique, alors que le PRD, le PS et le PDC approuvent sur le fond.

FNU

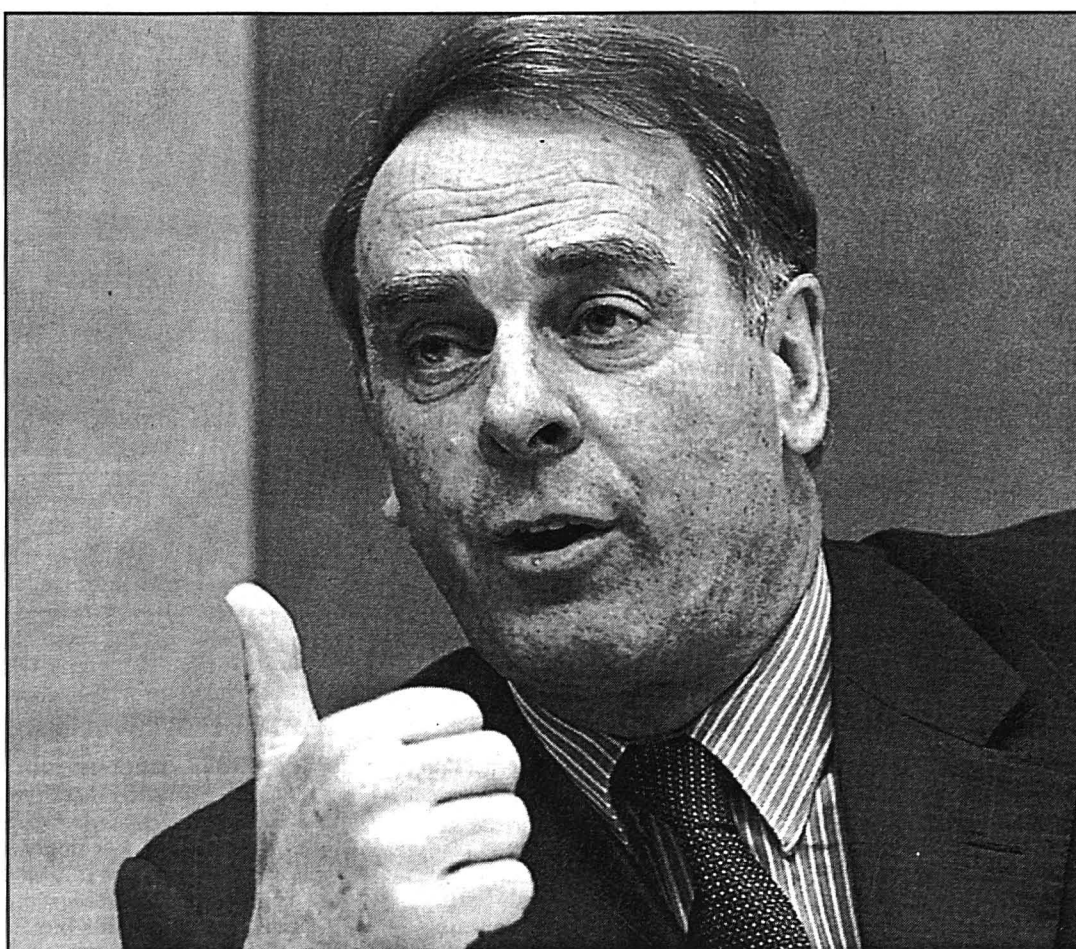

Il n'a jamais été question, pour la Suisse, de participer à des opérations d'imposition de la paix par des moyens militaires, a précisé le conseiller fédéral Adolf Ogi.

photo Keystone

Instruction: simplifier la loi

Sachant que la question de l'armement des troupes suisses à l'étranger risquait le référendum, le Conseil fédéral a proposé un arrêté séparé pour deux autres révisions de la loi, moins contestées. Elles concernent l'instruction militaire.

D'une part, le Conseil fédé-

ral demande à pouvoir conclure des conventions internationales sur l'instruction de troupes suisses à l'étranger (on manque souvent d'espace) et de troupes étrangères en Suisse (par exemple au centre de déminage de Genève). Ces échanges existent déjà, mais la base légale

est peu pratique. D'autre part, lors de ces échanges, il faut pouvoir décider sans complication quel droit s'applique en cas de dommage ou de délit pénal, ainsi que pour tout ce qui concerne les biens militaires traversant la frontière pour les exercices.

FNU

Arménie Le premier ministre abattu en plein Parlement

L'Arménie visée et touchée à sa tête. Le premier ministre Vazgen Sarkissian a été assassiné hier par des hommes qui ont ouvert le feu en pleine séance de questions au gouvernement au Parlement à Erevan. Six autres responsables ou parlementaires ont été tués dans la fusillade.

Plusieurs heures après la fusillade, les assaillants contrôlaient toujours le bâtiment du Parlement situé en plein centre de la capitale et retenaient plusieurs dizaines de personnes en otages, selon la

police. Des centaines de soldats et policiers, recevant leurs ordres directement du président arménien Robert Kochorian, ont encerclé l'édifice, alors que les autorités négociaient avec les tireurs.

Un studio sur place

Parmi les victimes figurent le président du Parlement Karen Dermitchian, l'un des vice-présidents de l'assemblée Youri Bakhchian, le ministre de l'Energie Leonard Petrosian et un haut responsable économique, Mikhaïl Kotanian, selon Ararat Zourabian, porte-parole de la mairie d'Erevan.

Les tireurs exigeaient de pouvoir s'exprimer à la télévision nationale. Dans la soirée, un studio de télévision mobile a été apporté dans l'édifice. Les assaillants réclamaient également un hélicoptère.

L'un d'eux a été identifié comme étant Naïri Ounanian, un ancien journaliste ultranationaliste, selon des journalistes présents à l'assemblée au moment de la fusillade. Ounanian s'est dirigé vers le premier ministre et lui a dit: «Assez de boire notre sang», selon le récit de ces journalistes. Vazgen Sarkissian lui aurait répondu calmement: «Tout est fait pour vous et pour l'avenir de vos enfants.» Ounanian a ensuite ouvert le feu, atteignant le chef du gouvernement en pleine poitrine, selon eux.

Le premier ministre prononçait un discours devant les parlementaires quand les hommes armés ont fait irruption dans le Parlement où le gouvernement au complet participait à une séance de questions. La radio arménienne qui retransmettait en direct l'allocution de M. Sarkissian a coupé la diffusion au début de la fusillade.

Déjà instable, l'Arménie, devenue une république indépendante après l'effondrement de l'Union soviétique en 1991, risque de plonger dans une crise politique majeure./ap

Jiang Après l'Europe, l'Afrique du Nord

Après avoir quitté le Portugal et l'Europe, le président chinois Jiang Zemin est arrivé hier soir dans la capitale marocaine, Rabat, pour une visite de travail de trois jours avant de se rendre en Algérie. La promotion des échanges économiques (pêche en haute mer, phosphates...) et la coopération militaire seront au centre des discussions entre les responsables des deux pays.

Les dossiers du Tibet, de Taïwan et celui du Sahara occidental (lire l'encadré) ne manqueront pas d'être soulevés.

Forte d'une centaine de personnes, la délégation chinoise rencontrera demain une quarantaine d'hommes d'affaires marocains.

De 100 millions de dollars dans les années 80, le volume d'échanges entre les deux pays est aujourd'hui de 251 millions de dollars (380 millions de dollars), la Chine étant le douzième fournisseur du Maroc et son quinzième client.

Pour sa part, le Maroc est le premier partenaire chinois en Afrique. Quatrième producteur mondial de phosphates, le Maroc n'ignore pas que le marché chinois représente un important débouché. Le thé, les machines-outils et la céramique sont les principales im-

portations marocaines. Par ailleurs, la construction dans le sud du Maroc d'une usine de dessalement d'eau de mer à énergie nucléaire devrait être au centre des discussions entre les deux parties, un projet qui reste cependant marqué par un mutisme officiel. Un silence qui entoure également un possible contrat de vente par la Chine au Maroc de missiles./ap

Sahara et Tibet: mutuelle indulgence

S'agissant des dossiers du Sahara occidental et du Tibet, Rabat et Pékin ont mutuellement «une certaine attitude de bienveillance», a écrit hier le quotidien «Libération» (pro-gouvernemental). Une façon de se sentir mutuellement solidaires face à ceux qui contestent la souveraineté des deux pays sur ces territoires.

Hasard du calendrier, le Front Polisario, le mouvement de lutte pour l'indépendance du Sahara occidental, annexé en 1975 par le Maroc, a appelé pour dimanche à des marches de soutien aux «victimes de la répression» dans les principales villes du territoire./ap-ats-afp

L'Arménie n'était pas, jusqu'à présent, le pays le plus instable du Caucase. Les dirigeants russes la considèrent d'ailleurs comme un allié fiable dans une région qui en compte peu. Pourtant, Erevan ne fait pas exception à la règle caucasienne: il faut peu de choses pour mettre le feu aux poudres.

Commentaire

Le virus caucasien

La fusillade meurtrière qui s'est produite hier en plein Parlement risque fort de réveiller de vieux démons. Ce drame prouve en tout cas que ce pays ne s'est pas défait d'une néfaste tradition de terrorisme et de sanglants règlements de comptes politiques. Ainsi, en décembre 1994 avait été assassiné un ancien maire d'Erevan, Ambartsoum Galtisian, membre fondateur du nationaliste Comité Karabakh.

Malgré les dénégations des autorités arméniennes, il est probable que la tuerie d'hier résulte aussi, du moins indirectement, de rivalités entre groupes nationalistes sur fond de surenchères dans la question du Haut-Karabakh.

Après avoir contraint Levon Ter-Petrosian à démissionner de la présidence de la République en février 1998, pour cause de modération dans le conflit avec l'Azerbaïdjan, le parti du premier ministre Vazgen Sarkissian - assassiné hier - a dû opérer ces derniers mois un recentrage. En effet, à l'initiative du nouveau président Robert Kocharian, l'Arménie a montré des dispositions à l'accommodement avec l'Azerbaïdjan. En juillet et août derniers à Genève, les chefs d'Etat des deux pays se sont rencontrés en tête-à-tête. Une solution médiane semblait alors se dessiner.

Cette évolution aurait-elle ranimé les passions extrémistes? Ce n'est pas impossible, comme on peut penser que s'y mêlent des intérêts mafieux.

Mais quelle qu'en soit l'origine, la crise qui vient d'éclater à Erevan est doublement fâcheuse. Elle pourrait faire basculer l'Arménie dans un cycle de violences, alors même que ce pays, tête de pont de la Russie dans le Caucase, regorge d'armements en tous genres et des plus récents.

Guy C. Menuisier

Tchéchénie Importants raids sur Grozny

Grozny a fait l'objet hier de l'une des plus importantes attaques aériennes russes depuis le début de l'intervention militaire russe en Tchétchénie.

Selon les autorités tchéchènes, 38 civils ont été tués et une centaine blessés lors des bombardements.

Alors que l'armée russe pilonnait le centre de la capitale tchéchène, Boris Eltsine a fait savoir que Moscou entendait «détruire le centre du terrorisme international en Tchétchénie une bonne fois pour toutes et permettre à la population de vivre dans la paix et le calme»./ap



Une ambulance se fraye un chemin à Erevan. Six hommes ont perdu la vie hier dans l'enceinte du Parlement.

photo Keystone

Agriculture Le révolutionnaire Hans Burger sort de scène

Le Fribourgeois Burger a converti les agriculteurs à l'écologie et au marché. Il garde un souvenir tonique de ses prises de bec avec les contestataires Baumann et Cuche. Mais il n'est pas fâché avec Couchepin.

Hans Burger - patron de l'Office fédéral de l'agriculture depuis 1992 - part en juin 2000. Venu sous Jean-Pascal Delamuraz, le Fribourgeois annonce son départ vingt mois après l'arrivée de Pascal Couchepin. Mais il conteste énergiquement que son retrait soit lié à une quelconque mésentente avec le Valaisan. Ce qui est sûr, c'est que Burger a organisé la révolution de l'agriculture helvétique la plus profonde de l'histoire. Entretien.

- Vous partez à 55 ans. Pourquoi si tôt?

- J'aurai fait huit ans. Pour moi, la question était: est-ce que je peux assumer des défis comme les nouvelles négociations de l'Organisation mondiale du commerce, comme la prochaine étape de la réforme interne de l'agriculture? Vu mon âge, pour deux ans, cela aurait été. Pas 8 ou 10 ans.

- Partez-vous avec un regret?

- Je pars avec la conviction que cette réforme était la seule possible dans une démocratie directe. Mais en sachant que c'était un premier pas.

- Quels autres pas pourraient suivre?

- Ce ne serait pas un changement de direction. La séparation de la politique des prix de celle des revenus est une approche que l'on retrouve

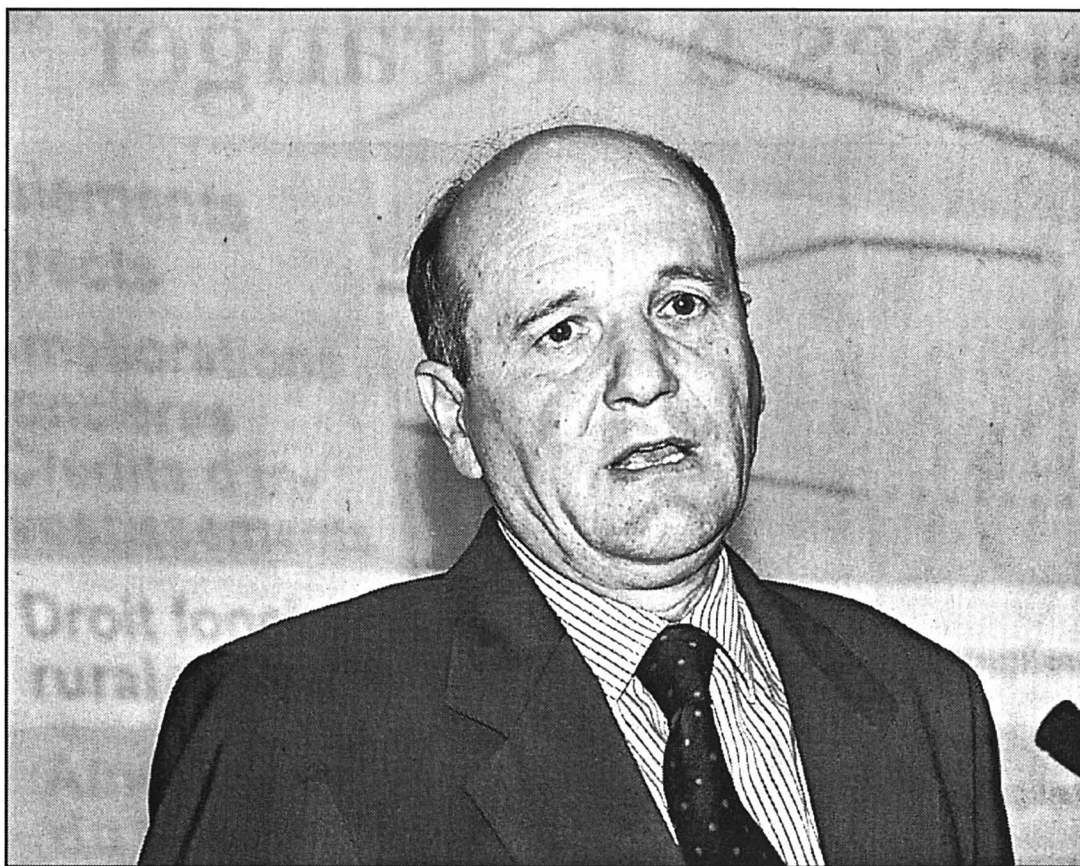

Hans Burger - patron de l'Office fédéral de l'agriculture depuis 1992 - part en juin 2000. photo Keystone

dans tous les pays qui nous entourent. Je pense à des améliorations par secteurs, au découplage des contributions sociales d'avec les rémunérations écologiques et générales, à l'organisation du marché aussi.

- Pour certains paysans, votre réforme fut un choc. Les mesures d'accompagnement - paiements directs, etc. - ont-elles suffi à l'amortir?

- Jusqu'à présent, elles ont suffi. L'alternative serait de

verser encore encore plus de paiements directs. Mais je ne pense pas que cela entre en considération. Il faut que le paysan gagne sa vie en produisant.

L'autre alternative serait de faire monter les prix à la production. Mais comment voulez-vous vendre du lait en Europe en faisant monter le prix du lait?

- Plus de marché, plus d'écologie, n'était-ce pas trop demander?

- C'est demander énormément.

Mais, pour l'écologie, nous avons quasiment la totalité en production intégrée, plus quelques pourcents bio.

- Comment avez-vous vécu la confrontation avec des paysans contestataires comme Ruedi Baumann, Andrea Hämmerle et d'autres?

- Il y a eu des moments durs. Mais c'est l'agriculture qui a gagné. Et nous avons répondu aux exigences d'une grande partie de la population.

Finances Jalons pour le nouveau régime

Le prélèvement de l'impôt fédéral direct (IFD) et de la TVA ne devrait plus être limité dans le temps. Le Conseil fédéral a posé hier les premiers jalons du nouveau régime financier, qui devrait entrer en vigueur en 2007.

La préparation d'un régime financier est une œuvre de longue haleine. Le Conseil fédéral a donc déjà pris les choses en main et consacré un premier débat aux grands axes de la suite des travaux dont a été chargé le Département fédéral des finances (DFF).

Jusqu'à présent, le droit constitutionnel de prélever l'IFD et la TVA était limité à dix ans. Actuellement, il est donc valable jusqu'en 2006. Pour assurer une meilleure continuité, le Conseil fédéral entend abolir cette limitation dans le temps.

Les taux maximaux de l'IFD et le taux normal de la TVA devraient en revanche rester inscrits dans la Constitution. Le Conseil fédéral parle aussi d'introduire un plancher minimal pour les taux d'imposition réduits.

Fisc au plus bas

Le Conseil fédéral a repris les lignes directrices des finances fédérales pour renouveler le régime financier. Ainsi, pour maintenir l'attrait de sa place économique, la Suisse devrait conserver l'une des quotes-parts fiscales les plus basses au sein de l'OCDE. Dans le domaine des assurances sociales, le Conseil fédéral entend recourir aux impôts indirects, comme la TVA, pour financer d'éventuelles dépenses supplémentaires.

Le nouveau régime financier devrait en outre permettre d'introduire des éléments fiscaux à incitation écologique, visant à réduire les charges salariales. Le gouvernement prévoit donc d'introduire la nouvelle base constitutionnelle sur la taxe sur les énergies non renouvelables, adoptée par le Parlement, si le souverain donne son aval./ats

Poids lourds: redevance doublée

La redevance forfaitaire pour les camions et les autocars doublera de manière linéaire l'an prochain. Le Conseil fédéral a pris cette décision en attendant l'introduction de la taxe poids lourds liée aux prestations en 2001.

La redevance forfaitaire atteindra entre 1300 et 8000 francs, selon le poids des véhicules ou des remorques. Après avoir consulté les milieux intéressés, le Conseil fédéral a renoncé à introduire une nouvelle clé de perception et s'en est tenu au doublement linéaire. Les fonds recueillis seront affectés à la réalisation des grands projets ferroviaires.

Le crédit d'engagement de 121,5 millions pour la mise en place du système de perception de la RPLP est encore en discussion au Parlement. Mais le Conseil fédéral a autorisé mercredi l'Administration fédérale des douanes à souscrire des engagements d'une hauteur de 51 millions pour des équipements techniques et des constructions non ajournables en vue de 2001./ats

- Le Neuchâtelois Ferdinand Cuche, chef de l'Union des producteurs suisses, arrive au Conseil national ...

- Ils ont brûlé le rapport 2002 (de «Politique agricole 2002») devant ma porte! Mais nous avons une culture de discussion que je jugeais très positive. C'est M. Cuche, le premier, qui a compris que, pour l'avenir, il fallait discuter avec ceux qui achètent nos produits.

- Et l'adhésion à l'Union européenne?

- J'ai toujours défendu, devant les milieux agricoles, qu'à long terme on ne passe pas à côté du marché européen. Ce sera une question de temps.

- Donc, pas pour 2000 ou 2002?

- Ce serait à côté de tout. En 2004, on aura plus d'informations sur la politique qu'il faut faire.

- On voit une série d'anciens de l'époque Delamuraz quitter l'administration. Y a-t-il mésentente avec Pascal Couchepin?

- Pour moi, il n'y a pas le moindre petit nuage. Mais j'avais convenu avec M. Delamuraz de rester 5 ans. Eh bien, je suis resté 8 ans.

- Qu'allez-vous faire?

- Je vais mettre une page Internet et offrir mes services.

- Comme consultant?

- Oui, pour des expertises, pour aller à l'étranger, dans ce sens. Je n'ai pas de poste de PDG, ni de conseil d'administration! Mais on demande aux paysans des adaptations, et je ne vois pas pourquoi je n'assurerais pas.

Propos recueillis par Georges Plomb

BRÈVES

Papon Berne était avertie

L'ancien ambassadeur de Suisse à Paris Edouard Brunner avait averti les autorités helvétiques de la fuite possible de Maurice Papon en Suisse. Celles-ci faisaient toutefois confiance à la police française et aux mesures de sécurité qui avaient été prises, a expliqué hier un porte-parole du Département fédéral des Affaires étrangères (DFAE). Il n'a en revanche pas confirmé la rumeur évoquée par le journal selon laquelle Brunner aurait été chargé par l'entourage de Papon de se renseigner sur les conditions juridiques d'une extradition ou si celle-ci pouvait être retardée par des recours./ap

Indépendants Sabordage

Les dernières élections fédérales ont décapité l'Alliance des indépendants (AdI) en lui retirant deux de ses trois sièges. Depuis longtemps sur la pente descendante, le parti va maintenant vers sa dissolution, après 63 ans sur la scène politique. Dimanche dernier, le comité directeur a proposé aux membres de réunir un congrès, le 4 décembre prochain à Aarau, et de décider de la dissolution du mouvement. Pendant longtemps, le parti a vécu grâce au soutien de la Migros. Ce soutien n'existe plus./ap

Chancellerie L'UDC peu intéressée

L'UDC n'entend pas postuler au poste de chancelier de la Confédération, selon Christoph Blocher. «L'UDC ne

convoite pas cette fonction; le chancelier ne fait que fixer l'ordre du jour», a-t-il déclaré dans une interview publiée hier par la «Neue Zürcher Zeitung». Si un chancelier UDC était élu, ce parti ne s'y opposerait toutefois pas./ap

Saint-Gall Le PS soutient David

Les socialistes saint-gallois soutiennent le démocrate-chrétien Eugen David pour l'élection au 2e tour au Conseil des Etats. Ils ont décidé de retirer la candidature de Hildegard Fässler. Les socialistes ont estimé que M. David, bien que politicien bourgeois, était sensible aux questions environnementales et sociales, ont-ils indiqué hier. Les radicaux ont annoncé mardi qu'ils ne soutenaient pas le candidat démocrate-chrétien. Leur assemblée des délégués doit encore se prononcer. Eugen David affrontera le candidat de l'UDC Manfred Zemp. Au premier tour, il est arrivé deuxième./ats

Pendulaires Genève déboutée

La querelle fiscale qui oppose Genève au canton de Vaud tourne à l'avantage du second. Le Tribunal fédéral (TF) maintient sa jurisprudence selon laquelle les pendulaires sont imposés à leur lieu de domicile. A l'issue d'une séance publique, le TF a accepté hier sur plusieurs points la réclamation de droit public déposée par le canton de Vaud. Mais il n'est pas entré en matière sur les conclusions genevoises pour un partage de la souveraineté fiscale. Après le verdict, le conseiller

d'Etat Charles Favre n'a pas caché sa satisfaction. Pour la conseillère d'Etat genevoise Micheline Calmy-Rey, le différent fiscal est loin d'être terminé./ats

Energie La loi en contre-projet

Le Conseil fédéral a décidé hier de soumettre au Parlement la loi sur l'énergie nucléaire comme contre-projet indirect aux deux initiatives «Sortir du nucléaire» et «Moratoire-Plus». Les résultats des travaux d'experts sur l'élimination des déchets nucléaires seront intégrés au projet de loi. Il sera ainsi possible, selon le gouvernement, de présenter un projet global lors de la mise en consultation du projet de loi puis lors de la discussion devant le Parlement. Dans l'attente des travaux d'experts, l'ouverture de la procédure de consultation est reporté au début de l'an prochain./ap

Fendt 366.000 francs de revenu

Jacqueline Fendt continuera de percevoir son salaire de directrice générale de l'Expo.01 jusqu'au 29 février. La rémunération atteint 330.000 francs par année, plus une indemnité annuelle de 36.000 francs. Le Conseil fédéral a donné hier ces précisions en répondant à une question du conseiller national radical neuchâtelois Claude Frey. Mais contrairement à ce que demandait le député, il n'a pas l'intention d'intervenir pour que les versements soient interrompus avec effet immédiat ou rétroactif./ats

Fusion Genève en émoi

Le Conseil d'Etat dévoilera prochainement un projet de loi constitutionnel, visant à une fusion entre la ville de Genève et le canton. La divulgation de cette nouvelle, hier par «La Tribune de Genève», a provoqué l'ire de l'exécutif municipal. Dans ses colonnes, le quotidien genevois décrit dans les grandes lignes le plan concocté par le gouvernement. Mis sur le métier depuis la fin août, le projet de loi en question prévoit la fusion de la ville de Genève avec l'Etat. Autre

idée: la division de la ville de Genève en huit communes, d'environ 20.000 habitants chacune.

Il est grotesque de lancer de pareils projets sans consulter personne, a commenté l'exécutif de la ville de Genève, réuni au grand complet. «Nous avons reçu de nombreux téléphones. Le personnel de la ville ressent une immense inquiétude», a souligné le maire de Genève, Pierre Muller, qui n'a pas hésité à qualifier cette affaire de «stupide»./ats

Londres Joseph Deiss reçu par Robin Cook

Le conseiller fédéral Joseph Deiss et son homologue britannique Robin Cook se sont félicités hier à Londres des bonnes relations qui lient leurs deux pays. Le ministre britannique s'est même prononcé pour une intensification des échanges économiques. Le chef du

DFAE a pour sa part fait un résumé «objectif» des dernières élections fédérales, a indiqué le porte-parole du Département fédéral des Affaires étrangères (DFAE). Hormis cela, les deux ministres ont passé en revue les thèmes chauds de l'actualité internationale./ats



Le ministre britannique des Affaires étrangères Robin Cook a reçu son homologue suisse Joseph Deiss. Une première. photo Keystone-a

Londres La grogne des Lords

Les pairs héréditaires britanniques ont accepté à contrecœur mardi leur propre éviction de la Chambre des Lords. Cela était d'ailleurs prévu par la réforme constitutionnelle du premier ministre Tony Blair.

Le projet de loi a été adopté en troisième lecture par 221 voix contre 81. Le gouvernement et le parti conservateur sont parvenus à un compromis permettant le maintien de 92 paires héréditaires pendant une période transitoire.

A l'ouverture du débat, le comte de Burford, fils du 14^e duc de Saint Albans, a grimpé sur le Woollsack (Sac de laine) où prend place le Lord Chancellor, président de la Chambre haute, aux cris de «Trahison».

«Mes Lords, ce projet de loi rédigé à Bruxelles est une trahison. Nous sommes en train d'assister à l'abolition de la Grande-Bretagne», a-t-il encore eu le temps de s'époumoner avant d'être emmené manu militari hors de la Chambre haute.

Pour Lord Wedgwood, membre de l'aile dure des Tories, le projet de loi est le «prélude à l'éviction de la monarchie du palais de Buckingham». /ats-reuter

Paris Président iranien reçu dans la tension

Le président iranien Mohammad Khatami a entamé hier une visite de trois jours à Paris. De très strictes mesures de sécurité ont été prises dans la capitale française. Les opposants iraniens ont promis de perturber cette visite d'Etat.

Mohammad Khatami s'est entretenu durant trois heures à l'Elysée avec le président Jacques Chirac. Il a indiqué qu'il avait eu «une rencontre très fructueuse». Il a fait état d'une communauté de vue sur un grand nombre de dossiers. Il s'agit du premier contact à ce niveau entre la France et l'Iran depuis la Révolution islamique de 1979.

Volonté d'ouverture

Le chef de l'Etat iranien n'en est cependant pas à son premier contact officiel avec les dirigeants européens. Il s'est déjà rendu cette année en Italie et a reçu à Téhéran les présidents autrichien et grec, pionniers du rapprochement de l'Union européenne avec l'Iran.

La visite du président réformateur est destinée à montrer sa volonté d'ouverture et de rapprochement avec l'Union



Mohammed Khatami a aussi rencontré le premier ministre Lionel Jospin. photo Keystone

européenne. Le soutien occidental au courant modéré représenté par M. Khatami pourrait constituer un atout supplémentaire face aux conservateurs, à quatre mois d'élections législatives cruciales pour l'avenir du pays.

Mesures de sécurité

D'importantes mesures de sécurité ont été prises à Paris, comme la fermeture de stations de métro ou le déploie-

ment de forces de l'ordre. Preuve de la tension qui entoure l'arrivée du président iranien, des policiers ont effectué dans la matinée une opération contre le siège d'un mouvement d'opposition iranien.

Au total, 36 personnes ont été interpellées à Paris, et dans la banlieue parisienne, essentiellement pour des contrôles d'identité. Elles ont toutes été relâchées. Le mi-

nistre français de l'Intérieur Jean-Pierre Chevènement a fait état de menaces sérieuses contre la visite de M. Khatami pour justifier les opérations de police.

Contrôle aux frontières rétabli

Principal groupement d'opposition visé: le Conseil national de la résistance iranienne, dont les Moudjahidine du peuple, une organisation armée, sont la seule composante. Fait sans précédent, la France a ainsi empêché l'entrée sur son territoire de participants à la manifestation des Moudjahidine du peuple en rétablissant les contrôles aux frontières pendant une semaine. Elle a refoulé un grand nombre de personnes d'origine iranienne.

Le ministre des Affaires étrangères Hubert Védrine a défendu le dialogue mené «avec clarté, franchise et vigueur» par les autorités françaises avec les présidents chinois et iranien. «Vous parlez de cynisme commercial, je ne sais pas bien ce que cela veut dire dans un pays où un tiers des salariés travaille pour l'exportation» a souligné M. Védrine à l'Assemblée nationale. /ats-afp-reuter

Clinton-Congrès Le dû à l'ONU durcit la bataille

Le bras de fer entre le président démocrate Bill Clinton et le Congrès à majorité républicaine s'est durci sur le paiement des arriérés américains à l'ONU. Ceux-ci sont estimés par l'organisation internationale à 1,7 milliard de dollars (2,55 milliards de francs).

M. Clinton a mis son veto lundi soir à un projet de budget finançant le Département du commerce, de la justice et le Département d'Etat - au sein duquel se trouve une partie de l'argent destiné à l'ONU - en raison de l'insuffisance du montant accordé pour payer la dette américaine.

Ce projet «menace la capacité des États-Unis à mener un rôle dirigeant dans le monde en ne prévoyant pas le paiement des arriérés américains aux Nations Unies et en risquant de leur faire perdre leur droit de vote», a souligné Bill Clinton, en renvoyant le texte

au Congrès. Il a également noté qu'il n'accordait que 200 millions de dollars (300 millions de francs) pour les activités relevant des opérations de maintien de la paix de l'ONU alors que la Maison-Blanche avait demandé 485 millions (727 millions). La direction républicaine du Congrès s'est dite mardi prête à payer ces arriérés, mais en y posant une condition.

Les républicains «souhaitent payer nos arriérés à l'ONU. Mais le président doit accepter d'inclure (dans le projet autorisant les fonds) une mention qui empêcherait que l'argent du contribuable aille à la promotion de l'avortement dans le monde», a indiqué leur chef au Sénat, Trent Lott.

«Nous ne laisserons pas l'aile isolationniste du parti républicain conduire notre politique étrangère», a assuré de son côté le leader de la minorité démocrate au Sénat, Thomas Daschle. /ats-afp

Kosovo Réfugiés serbes attaqués

Des Albanais du Kosovo ont attaqué un convoi d'environ 150 réfugiés serbes escorté par l'ONU du Kosovo vers le Montenegro, a annoncé la mission des Nations Unies dans la province. Il n'y a pas eu de blessés. Au moins 15 véhicules, sur un convoi de 4 bus et 24 véhicules civils, étaient en feu après l'incident qui s'est produit hier à Pec. /ats-reuter

Bernard Bonnet Lâché par sa sœur

«L'attitude de mon frère me revulsa profondément. Il ment, j'en suis convaincue», a affirmé la sœur de l'ex-préfet de Corse Bernard Bonnet, contre qui une procédure est ouverte dans l'affaire dite des paillotes. Béatrice Roudex, sœur de Bernard Bonnet et compagne de Gérard Pardini, qui fut le directeur de cabinet de l'ancien préfet de Corse, s'est exprimée hier sans détour et sans aménité pour son frère devant le juge d'instruction Patrice Cam-

berou. Elle a aussi affirmé qu'il voulait être tenu au courant de tout, alors que Bernard Bonnet affirme n'avoir rien su des opérations illégales contre les paillotes. /ap-réd.

Craxi Suspension de peine évoquée

Le procureur de Milan a estimé hier que la peine de l'ancien chef du gouvernement italien Bettino Craxi - hospitalisé à Tunis - pouvait être suspendue pour raison de santé. L'ancien président du Conseil avait été condamné à cinq ans et demi de prison pour corruption. L'état de santé de M. Craxi a connu hier une «légère amélioration», a par ailleurs indiqué sa fille Stephanie lors d'une conférence de presse à Tunis. /ats-afp

Affaire Elf Ancien ministre inculpé

L'ancien ministre français Jean-Jacques de Peretti a été inculpé dans le cadre de l'affaire Elf-Aquitaine. Il est soupçonné par la justice

d'avoir été, de 1990 à 1993, salarié fictif d'une filiale suisse du groupe pétrolier. L'ancien ministre RPR a été mis en examen pour «recel d'abus de biens sociaux», a-t-on indiqué hier de source judiciaire. Selon «Le Monde», les juges d'instruction soupçonnent M. de Peretti d'avoir été un salarié fictif d'Elf-Aquitaine International (EAI). /ats-afp

Ex-RDA Procès en appel pour Krenz

La Cour fédérale de justice allemande a entamé hier à Leipzig l'examen d'un recours contre la condamnation en 1997 de hauts responsables de l'ex-RDA, dont l'ancien président Egon Krenz. Les responsables avaient été condamnés pour homicides. Le recours a été introduit à la fois par le Parquet général fédéral, qui souhaite une sentence plus sévère pour Egon Krenz et par les trois anciens dirigeants allemands, qui visent un non-lieu. La cour de Leipzig doit rendre son verdict le 8 novembre. /ats-afp

Le ministre français de l'Agriculture ne rencontrera pas son homologue britannique samedi à Londres. Jean Glavany vient, en effet, d'annuler son déplacement tout en prônant l'apaisement. Car, si le gouvernement britannique résiste pour l'instant aux pressions et refuse d'interdire l'importation de viande française, la décision de Paris de maintenir l'embargo sur le bœuf britannique commence à faire de sérieux remous outre-Manche. Une véritable hystérie alimentée par la presse.



Eclairage Agriculture: hystérie à Londres

Ce qui avait commencé comme un simple accroc est en train de sérieusement dégénérer en Grande-Bretagne. Au point de mettre sous intense pression les relations du gouvernement de Tony Blair avec la France mais aussi, plus généralement, avec l'Union européenne.

Comme il fallait s'y attendre, cette affaire fait désormais les choux gras d'une certaine presse. Le journal de boulevard «The Sun» - véritable rempart contre les menaces du continent - publie en première page une photo de pneus brûlés par des agriculteurs français à Calais avec cette question: «est-ce que c'est ça être au cœur de l'Europe? Le «Daily Mail» lui est bien plus direct: il se contente de souligner en gras le mot français de cinq lettres et commençant par «m».

Mais le plus grave, c'est que les médias dits sérieux n'hésitent pas non plus à faire mousser l'hystérie comme ce journaliste de la BBC qui ne peut s'empêcher de faire référence aux victoires historiques des Anglais sur les Français: Waterloo et encore Waterloo.

Soumis à rude pression, le gouvernement britannique menace Paris de poursuites. En arrivant au pouvoir, Tony Blair avait promis: cette crise de la vache folle avec l'Union européenne, c'est du passé, eh bien le voilà qui est en train de subir un véritable retour de boom-rang.

Véronique Roess

BRÈVES

NOTEBOOKS
HANDHELDS
COMMUNICATION

A LA PORTÉE DE TOUS.

TOSHIBA
SATELLITE 2610CDT
INTEL CELERON 400 MHZ, 64 MB
SDRAM, 6 GB HARDDISK, 12,1" -TFT-
XGA, 24x CD-ROM INCL., V.90 56K
MODEM INCL., LI-IION 3 H,
3,1 KG, GARANTIE: 12 MOIS
ART. NO. 10.20.094.306

COMPAQ
AERO 1520
70 MHZ MIPS RISC,
16 MB RAM, 16 MB ROM,
TOUCHSCREEN 240x320 TFT,
16 NUANCES DE GRIS,
143 G, GARANTIE: 12 MOIS
ART. NO. 10.40.015.031

MOTOROLA
V3688
DUALBAND, LI-IION ACCU, 600
MAH, DURÉE DE CONVERSATION:
2-3 H, STANDBY: JUSQU'À 150 H,
POID: 83 G, ÉTUI EN CUIR INCL.,
HANDFREE SET, GARANTIE: 12 MOIS
ART. NO. 80.20.144.050

Avez-vous choisi le bon réseau?
Swisscom Mobile vous offre:

- des tarifs très avantageux à l'étranger
- un maximum de partenaires de roaming
- 98% de couverture en Suisse
- une meilleure qualité d'écoute grâce au son EFR
- une palette unique d'infos disponibles via NATEL® InfoService
- Infos: 0800 55 64 64.

swisscom
mobile

2'995.- ou lieu de 3'090.-

690.-

499.- Abonnement Swisscom incl. (sans abonnement Swisscom Fr. 799.-)

Le seul opérateur offrant l'itinérance dans plus de 90 pays.

EPA goes Orange!

La dernière sensation EPA:
Vous souscrivez un abonnement Orange "Personal".
Nous vous offrons un téléphone mobile Dualband Motorola, accessoires compris!

Motorola m3588
Technologie Dualband

- Le lot comprend:
 - 1 téléphone mobile GSM 900/1800
 - 1 étui à fenêtre
 - 1 câble de chargement voiture de 12 volts
 - 1 bon mobilzone d'une valeur de Fr. 100.-*
- Poids: 170 grammes
- Autonomie en veille: jusqu'à 135 heures
- Autonomie de conversation: jusqu'à 4 heures
- Accu: NiMH
- Compatible données, fax, e-mail et SMS
- Enhanced Full Rate (EFR) pour une excellente qualité d'écoute

Méga:
fonctionne également sur piles conventionnelles.

*Vous pourrez échanger le bon mobilzone d'une valeur de Fr. 100.-, à l'achat de téléphones et d'accessoires, après 6 mois au moins d'affiliation à Orange.

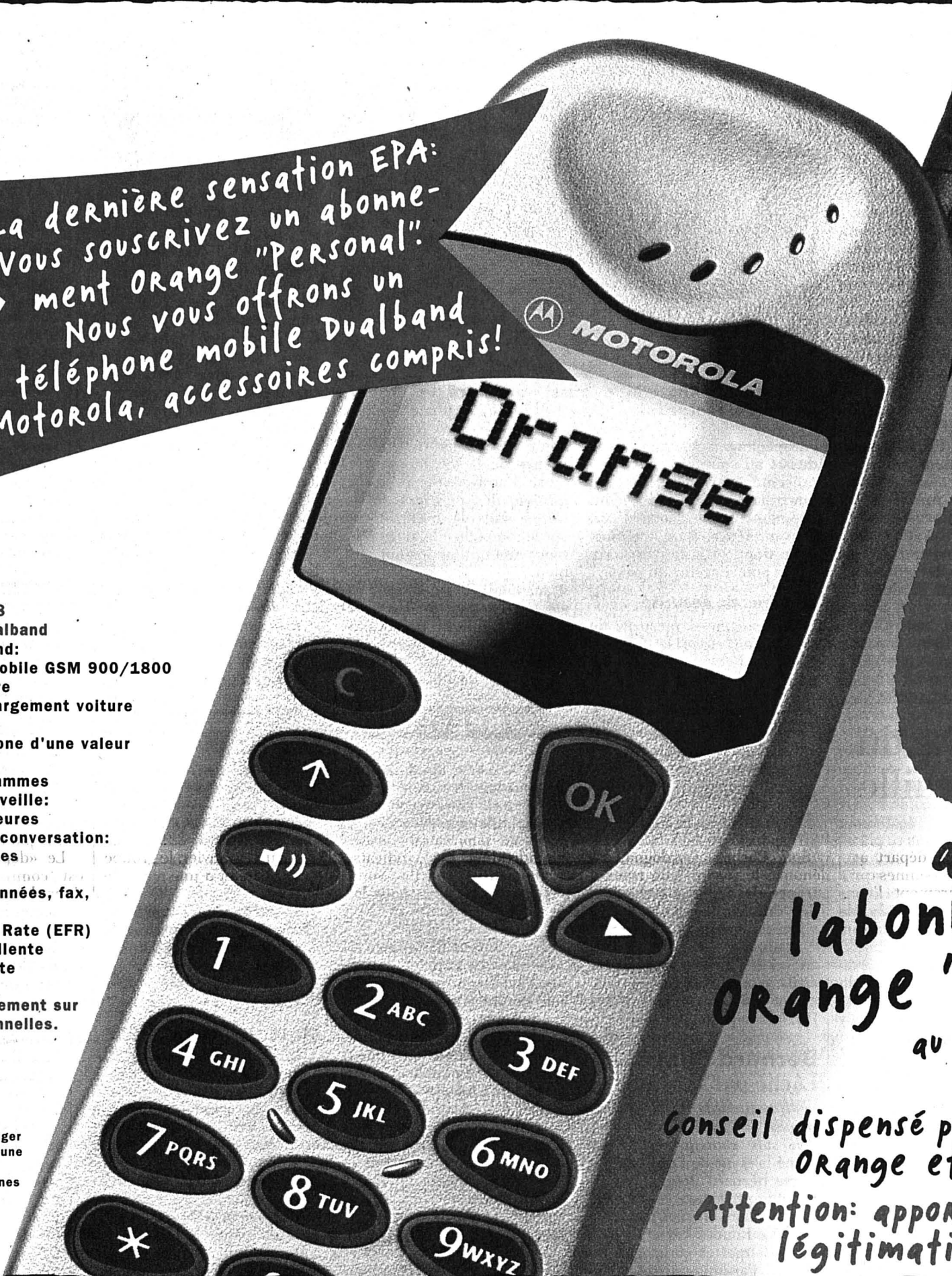

avec l'abonnement Orange "Personal" au lieu de 456.-

pour le lot entier sans carte SIM de Fr. 40.-

Conseil dispensé par des spécialistes Orange et Motorola.

Attention: apporter une pièce de légitimation valable!

Jeudi 28.10.1999

Aarau, Bâle Gerbergasse, Berne, Bienne, Genève Croix-d'Or, Lausanne-Métropole, Lucerne, St-Gall, Zoug, Zurich-Sihlporte

Vendredi 29.10.1999

Brugg, Genève-Plainpalais, Granges, Neuchâtel, Schaffhouse, Vevey, Volketswil, Wetzikon, Zurich-Oerlikon

Samedi 30.10.1999

Amriswil, Bâle-Claraplatz, La Chaux-de-Fonds, Genève-Meyrin, Lugano, Olten, Sierre, Thoune, Zurich-Albisriederplatz

Do you speak Orange?

Couverture de plus de 90%.
Aujourd'hui, il est déjà possible d'atteindre au moins 90% de la population en Suisse via Orange. Et cette couverture ne cesse de croître. De son côté, la qualité des transmissions fait l'objet d'améliorations constantes. Cette vaste couverture de qualité est assurée par les réseaux de communication mobile Orange et un accord de roaming conclu avec Swisscom.

SuperSound.

Orange soutient le standard SuperSound pour une qualité d'écoute parfaite. Précisons toutefois que seuls les téléphones mobiles Dualband sont en mesure d'exploiter la largeur de bande de cette technologie dans sa totalité.

Plan tarifaires Orange.

Les plans tarifaires Orange sont uniques en leur genre: ils prévoient une taxe mensuelle de base, complétée d'un prix unique appliqué aux conversations standard, indépendamment de l'heure à laquelle les appels sont effectués. Ce prix fixe par minute est calculé en fonction de la durée totale des appels mensuels. Le principe est: plus vous téléphonez, moins vous payez pour chaque minute. A la fin du mois, Orange calcule le prix le plus bas correspondant. Par exemple:

Plan tarifaire Orange "Personal".

Idéal pour tous ceux qui téléphonent à diverses heures de la journée, toutefois moins de 10 minutes par jour, soit moins de 300 minutes par mois. Taxe mensuelle de base: Fr. 20.-

Prix des conversations standard au cours d'un mois:

moins de 30 minutes dans le mois	-.55/min
entre 30 et 60 minutes dans le mois	-.50/min
plus de 60 minutes dans le mois	-.45/min

Plus vous téléphonez, plus la minute de conversation est avantageuse!

Nous nous ferons un plaisir de vous renseigner sur les autres plans tarifaires Orange.

Cette offre EPA sensationnelle a été rendue possible par le spécialiste de la télécommunication mobile:

mobilezone
the best for communication



The future's bright. The future's Orange.



**Air Engiadina
Nouvel envol**

KLM alps/Air Engiadina est sauvée. L'assainissement financier sera terminé à la mi-décembre, assurent ses responsables. La compagnie a trouvé des investisseurs solides. Son nouvel envol passe par une hausse de capital approuvée mardi par le conseil d'administration.

Les nouveaux bailleurs sont des investisseurs institutionnels et indépendants provenant de l'espace Mittelland, a précisé hier Herbert Smole, président de la direction depuis huit semaines. Il a notamment cité une caisse de retraite pour médecins indépendants, le groupe Haag-Streit de Kôniz, les entreprises Amman de Langenthal et la société Bern-Venture.

Ces sociétés financeront en partie l'opération d'assainissement qui sera soumise le 20 novembre aux actionnaires à l'occasion d'une assemblée générale extraordinaire. Elle consiste en une diminution du capital-actions de 62%, à 6,2 millions, suivie dans la foulée d'une augmentation à 24,5 millions. Les nouveaux investisseurs ont signé des lettres d'intention qui portent sur un total de 10 millions.

Offre élargie

L'assainissement de la compagnie prévoit en outre le regroupement dans une société holding des filiales bernoise ASB Aircraft Service et zougnoise Do-Lease. L'intégration de la société autrichienne Air Alps Aviation est aussi prévue. La compagnie bernoise détient 49% de son capital, mais prévoit son rachat dès que possible.

Pour assurer l'avenir, de nouvelles destinations sont à l'étude en Allemagne. Dès le mois de février, l'avion de la compagnie basé à Cointrin, un appareil à turbopropulseurs de 31 places, assurera six fois par semaine la liaison entre Genève et Venise./ats

Travail temporaire Forte croissance du leader Adecco

Le leader mondial du travail temporaire Adecco a connu une nouvelle croissance durant les neuf premiers mois de l'année. Le chiffre d'affaires a augmenté de 18% pour s'établir à 13,3 milliards de francs par rapport à la même période de l'an passé.

Le résultat d'exploitation a pour sa part progressé à 603 millions de francs contre 488 millions au neuvième mois de 1998, indique le groupe franco-helvétique. Le bénéfice avant amortissement du goodwill (réévaluation des actifs survenue lors de la fusion Adia-Ecco) s'est monté à 382 millions de francs après neuf mois en 1999, soit une hausse de 26%.

En Suisse et à l'étranger

Ce résultat sur neuf mois comprend les opérations durant six mois de Delphi Group plc, acheté en avril, et durant cinq mois du japonais Career Staff Co Ltd, repris en mai. Le directeur exécutif d'Adecco

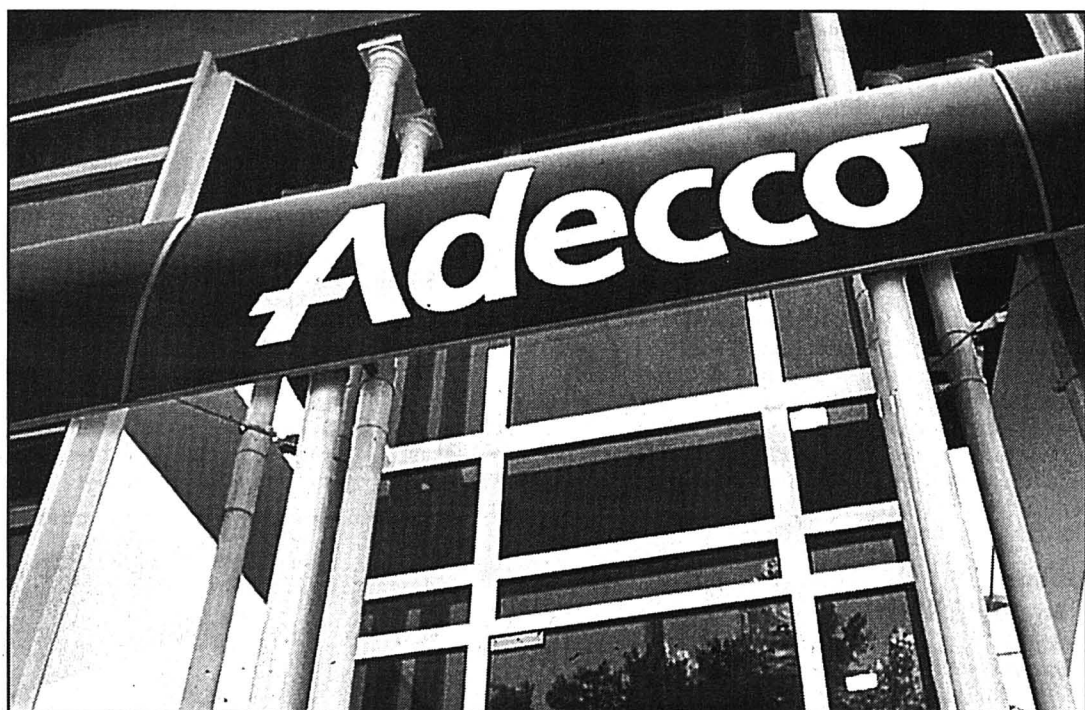

Adecco a bien digéré ses acquisitions.

photo a

John Bowmer se déclare satisfait des résultats de ces dernières acquisitions.

Par zone géographique, il

apparaît que la croissance est générale. La Suisse, l'Allemagne, la Belgique et l'Espagne ont toutes vu leur

chiffre d'affaires progresser de 20%. En France, la hausse a été de 11% et aux Etats-Unis de 6%/ats

**Raiffeisen
Taux revu
à la hausse**

La valse des taux hypothécaires compte un nouveau cavalier: l'Union des Banques Raiffeisen recommande à ses membres de revoir à la hausse les taux pratiqués sur les hypothèques. Elle rejoint ainsi les banques cantonales de Bâle-Ville, Aarau, Zurich et la Banque Coop.

L'Union des Banques Raiffeisen recommande de porter le taux des hypothèques variables de premier rang de 3,75 actuellement à 4,0%, a indiqué hier à l'ATS Barbara Richard, porte-parole du groupe, confirmant une information de plusieurs médias. La mesure entre en vigueur de suite pour les nouvelles affaires et au 1er mars 2000 pour les anciennes.

Il ne s'agit que de recommandations, souligne Barbara Richard. Les banques membres de l'Union décident librement de l'adaptation des taux hypothécaires. Ces nouvelles conditions entrent toutefois en vigueur immédiatement dans les succursales du canton de Saint-Gall./ats

BRÈVES

Novartis Plan social à Nyon

Le Syndicat Industrie et Bâtiment (SIB) et la direction de Novartis Nyon se sont mis d'accord sur un plan social. Ce dernier doit régler le sort des employés touchés par la suppression de 44 emplois sur le site. Le SIB est satisfait d'avoir pu inclure dans ce plan une indemnité de départ attractive pour les personnes qui quittent volontairement l'entreprise. Cette mesure va limiter le nombre de licenciements, a indiqué un responsable du SIB. Le plan social prévoit également une aide à la recherche d'emploi./ats

Genève Manif anti-OMC

La Coordination suisse contre le cycle du millénaire de l'OMC a demandé hier un moratoire sur la poursuite de la libéralisation des échanges. Ses responsables ont manifesté devant un restaurant McDonald's du centre de Genève. La responsable de la Coordination, Barbara Bordogna, a dénoncé le manque de transparence des travaux préparatoires de la conférence de l'Organisation mondiale du commerce, prévue à Seattle à la fin novembre. La Coordination affirme regrouper 80 organisations en Suisse./ats

Coop Bâle Salaires minimums

Les syndicats ont obtenu une victoire contre les bas salaires à Bâle. Coop Bâle Liestal Fricktal (BLF) s'est engagé à supprimer dans les deux ans les salaires inférieurs à 3000 francs. Pour 1999, la direction de Coop BLF a annoncé une hausse des salaires de 1,5% à titre individuel. Les syndicats demandaient 3%. Ils vont maintenant s'engager pour la suppression générale des salaires inférieurs à 3000 francs chez Coop Suisse. Ils espèrent que ce sera possible en 2001, après la fusion des coopératives Coop./ats

Morat SAIA-Burgess en forte progression

SAIA-Burgess a maintenu un rythme de croissance élevé après neuf mois. Par rapport à la même période de 1998, le groupe électronique de Morat affiche un bond de son bénéfice net de 32,7% à 15 millions de francs. Les ventes ont crû de 15,2% à 239,1 millions. Au 1er janvier, le groupe entend se doter d'une nouvelle structure. Les divisions, moteurs, commutateurs et commandes électroniques seront regroupées au sein des deux nouvelles unités d'affaires automobile et industrie./ats

La Poste Nouveau produit financier

Après sept ans, les dépôts à terme auprès de la Confédération distribués par La Poste vont disparaître. Toutefois, le géant jaune s'engouffre dans la brèche: à partir du 1er novembre, il étoffera son offre de produits en lançant le «dépôt à terme jaune». Le «dépôt à terme jaune» est comparable aux obligations de caisse que proposent les banques, indique La Poste. Ce nouveau produit consiste en un placement ferme, à partir de 5000 francs, pour une durée comprise entre un et dix ans./ats

BOURSE

Gestion de fortune
De nouveaux horizons.
BCN PRIVATE BANKING

INDICES	bas 99	haut 99	dernier	27/10
Zürich, SMI	6597.7	7703.2	6890.4	6873.9
Zürich, SPI	4315.66	4802.24	4554.45	4543.85
New-York, DJI	9063.26	11365.9	10302.13	10394.89
Francfort, DAX	4601.07	5686.55	5388.76	5363.86
Londres, FTSE	5697.7	6663.8	6092.4	6045.7
Paris, CAC 40	3845.77	4773.82	4706.59	4695.05
Tokio, Nikkei 225	13122.6	18623.2	17671.8	17382.4
DJ Euro Stock 50	3264.23	3986.16	3796.72	3786.07

Internet: www.bcn.ch

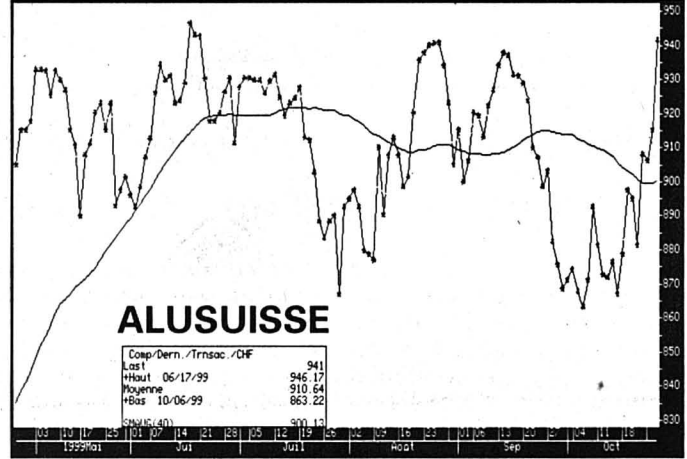

Source: Bloomberg

Bourse suisse (cours en CHF)

	bas 99	haut 99	précédent	27/10
ABB Ltd n	89.5536	170.	145.	146.5
Adecco n	748.	920.	885.	870.
Alusuisse group n	730.	999.	1820.	941.
Ares-Serono B p	1930.	2515.	2389.	2380.
Baloise Holding n	1080.	1479.	1205.	1188.
Banque Nationale Suisse n	750.	950.	800.	780.
BB Biotech	470.	834.	768.	765.
BK Vision	239.	364.	302.	302.
Ciba Spéc. Chimiques n	99.5	130.5	113.5	110.75
Cicorel Holding n	195.	337.	219.	215.
Cie fin. Richemont	1956.	3384.	2900.	2896.
Clariant n	622.	793.	664.	648.
Crédit Suisse Group n	206.	312.	274.	277.
Crossair n	760.	970.	800.	800.
Ems-Chemie Holding	6760.	8570.	7215.	7220.
ESSEC Holding p	793.	1980.	1945.	1890.
Feldschlössen-Hürim. p	495.	609.	547.	550.
Fischer (Georg) n	427.	579.	473.	472.
Forbo Hid n	554.	682.	679.	666.
Helvetia-Patria Holding n	1110.	1410.	1300.	1275.
Hero p	180.	204.	182.	181.5
Holderbank Fin. p	1375.	1995.	1895.	1886.
Julius Baer Holding p	4120.	5130.	4320.	4253.
Logitech International n	152.	285.	272.5	271.5
Nestlé n	2498.	3119.	2839.	2845.
Nextrom	172.	285.	178.	178.
Novartis n	2105.	2918.	2220.	2207.
Oerlikon-Buehler Hold. n	154.	248.	215.	218.
Pargesa Holding p	1990.	2684.	2560.	2570.
Phonak Holding n	1637.	2400.	2370.	2400.
Pirelli Soc. intl n	280.	400.	295.	295.
PubliGroup n	390.	1199.	1060.	1060.
Réassurance n	2720.	3848.	3008.	3002.
Rentenanstalt n	781.	1090.	888.	882.
Rieter Holding n	776.	975.	884.	885.
Roche Holding bj	15960.	18885.	17820.	17975.
Roche Holding p	24225.	28500.	26700.	26600.
Saigroup n	294.	358.	311.5	307.
Sulzer Medica n	229.	330.5	326.5	324.
Sulzer n	702.	1071.	1057.	1050.
Surveillance	1052.	1840.	1660.	1640.
Swatch group n	180.	264.	247.	245.5
Swatch group p	726.	1227.	1175.	1175.
Swiss Steel SA n	13.15	18.95	13.5	13.75
Swisscom n	445.	649.	472.	468.5
UBS n	399.	532.	414.	406.
UMS p	115.	138.	122.	120.
Von Roll Holding p	25.5	37.2	26.3	26.3
Vontobel Holding p	2180.	2780.	2530.	2490.
Zurich Allied n	797.	1133.	822.	811.

Bourses européennes (cours en EUR)

	bas 99	haut 99	précédent	27/10
Accor (F)	172.	251.8	206.8	202.8
ABN Amro (NL)	15.5	23.85	21.44	21.64
Aegon (NL)	67.75	110.5	81.2	82.15
Ahold (NL)	27.7	37.5	29.4	29.61
Air Liquide (F)	128.5	160.	143.9	142.
AKZO-Nobel (NL)	30.	47.1	39.21	39.53
Alcatel (F)	91.5	150.4	138.8	141.5
Allianz (D)	235.5	354.5	285.3	281.5
Allied Irish Banks (IRL)	11.1	18.8	11.9	12.
AXA (F)	100.1	136.5	124.5	123.9
Banco Bilbao Vizcaya (E)	11.06	15.	12.48	12.39
Bayer (D)	29.8	43.85	37.75	37.55
British Telecom (GB) £	8.38	11.71	10.6974	10.6539
Carrefour (F)	82.5	161.3	161.3	162.5
Cie de Saint-Gobain (F)	103.1	189.9	171.9	166.4
DaimlerChrysler (D)	63.2	95.8	72.15	72.1
Deutsche Bank (D)	60.8	68.3	66.4	64.7
Deutsche Lufthansa (D)	16.1	23.5	19.43	19.55
Deutsche Telekom (D)	27.6	45.	42.75	42.7
Electrabel (B)	281.	420.	301.	306.5
Elf Aquitaine (F)	89.	198.5	167.4	158.6
Elsevier (NL)	8.88	15.45	8.96	9.04
Endesa (E)	17.62	25.57	18.	17.93
Fortis (B)	27.5	36.75	30.45	30.35
France Telecom (F)	62.6	88.85	86.5	86.8
Glaxo Wellcome (GB) £	14.83	24.45	18.0682	18.0082
Groupe Danone (F)	205.8	275.1	237.2	234.
ING Groep (NL)	43.75	57.75	53.12	52.89
KLM (NL)	20.75	30.25	24.97	25.18
KPN (NL)	35.25	53.25	47.5	47.84
L'Oréal (F)	544.	716.	591.5	587.5
LVMH (F)	154.5	301.	288.7	286.5
Mannesmann (D)	98.	162.2	147.5	145.5
Metro (D)	47.8	78.3	49.8	49.25
Nokia (F)	52.	98.6	97.8	98.6
Paribas (NL)	71.2	119.5	104.5	103.2
Petrofina (B)	315.	598.	350.	346.
Philips Electronics (NL)	56.55	109.75	93.	90.4
Repsol (E)	14.25	20.87	19.07	19.23
Rhône-Poulenc (F)	39.21	52.8	52.65	52.35
Royal Dutch Petroleum (NL)	34.9	64.1	56.31	56.05
RWE (D)	35.3	52.	38.	38.05
Schneider (F)	44.4	74.4	68.85	68.2
Siemens (D)	53.45	86.6	83.2	83.7
Siemens Générale (F)	130.5	213.5	204.8	203.5
Telefonica (E)	11.5	16.75	15.3	15.25
Total (F)	85.95	137.	125.5	125.4
Unilever (NL)	57.85	73.2	62.45	62.7
Veba (D)	44.7	63.	50.7	49.85
Vivendi (F)	61.1	87.25	66.6	68.

Bourses Nord-américaines (cours en USD)

	bas 99	haut 99	précédent	27/10
Allied Inc.	37.8125	68.625	52.375	54.75
Aluminum Co of America	36.	70.875	61.1875	58.6875
American Express Co.	95.	150.625	144.813	151.5
American Tel & Tel Co.	41.5625	64.	44.	43.875
Baxter Intl Inc.	58.8125	76.	64.25	64.625
Boeing Co.	32.5625	48.5	44.875	44.8125
Caterpillar Inc.	42.	66.4375	55.25	55.375
Chevron Corp.	73.125	104.8125	88.	89.875
Citigroup Inc.	33.25	51.75	48.5	51.3125
Coca Cola Co.	47.3125	70.875	55.75	57.0625
Compaq Corp.	18.25	51.25	19.3125	19.1875
Dell Computer Corp.	31.375	55.	39.5625	38.375
Du Pont de Nemours	50.0625	77.9375	63.875	63.6875
Exxon Corp.	64.3125	87.25	72.0625	71.8125
Ford Motor Co.	46.25	67.875	54.	53.5625
General Electric Co.	94.125	127.25	125.625	128.188
General Motors Corp.	57.25	78.5	65.1875	66.75
Goodyear Co.	40.625	66.75	41.3125	40.3125
Hewlett-Packard Co.	63.375	118.438	95.5	93.8125
IBM Corp.	81.	139.188	96.25	93.8125
International Paper Co.	39.5	59.5	48.125	48.8125
Johnson & Johnson	77.	106.063	105.188	104.3125
JP Morgan Co.	97.25	147.813	121.375	128.5
Mc Donald's Corp.	36.	47.5	39.5	39.5
Merck & Co. Inc.	60.9375	87.25	77.625	77.8125
MMM Co.	69.375	100.	95.6875	97.5625
PepsiCo Inc.	30.125	42.5625	33.875	34.0625
Phizer Inc.	31.5	50.	37.5625	38.5
Philip Morris Co. Inc.	22.125	55.5625	25.625	25.625
Proctor & Gamble Co.	82.	104.125	98.0625	99.25
Sears, Roebuck & Co.	26.6875	53.1875	27.0625	27.5
Silicon Graphics Inc.	7.5	20.875	7.625	7.5
Walt Disney Co.	23.375	38.6875	25.3125	25.4375
Union Carbide Corp.	37.125	65.875	59.0625	59.625
United Technologies Corp.	51.625	76.	54.6875	55.
Wal-Mart Stores	34.5	58.	53.25	53.

Bourses japonaises (cours en JPY)

Mariage Qui convolera, la main au gousset mettra

Les fiancés devront déboursier 110 francs pour se marier à l'état civil dès le 1er janvier. La reconnaissance d'un enfant reviendra à 60 francs. Le Conseil fédéral a donné hier son feu vert à l'unification des tarifs de l'état civil dans toute la Suisse. Des exceptions seront toutefois possibles.

L'harmonisation des émoluments éliminera les différences cantonales, parfois importantes. Elle est une conséquence de la révision du Code civil concernant le divorce et le mariage, qui entrera en vigueur début 2000 également.

A l'avenir, toute prestation fournie par un office de l'état civil sur demande d'un particulier deviendra payante, selon le principe de la couverture des frais. En revanche, la mise à jour des registres, qui est effectuée avant tout dans l'intérêt de l'Etat, restera gratuite.

Exceptions

Reconnaître son enfant coûtera 60 francs. Ce tarif ne couvre délibérément pas l'ensemble des coûts de l'opération. Mais la collectivité a un intérêt à ce que la filiation des

enfants nés hors mariage soit constatée volontairement, selon l'Office fédéral de l'état civil. D'autres exceptions sont prévues. Les cantons pourront ainsi renoncer à exiger la taxe sur le mariage, ou introduire un tarif réduit, lorsqu'un des fiancés réside dans l'arrondissement de l'état civil concerné.

Lors de la consultation, Lucerne, Zoug et Zurich ont laissé entendre qu'ils allaient opter pour le maintien de la gratuité des noces. Le Jura, le Valais et Uri semblent plutôt pencher pour un émoulement réduit dans leurs prises de position.

Exemptions

En outre, les personnes dans le besoin continueront d'être dispensées du paiement de tout ou partie de l'émoulement prévu. Le Conseil fédéral estime en effet que nul ne doit être empêché de recevoir un extrait de l'état civil dont il a besoin, de reconnaître son enfant ou de se marier.

Pour les autres, chaque prestation additionnelle, comme un mariage en dehors des heures d'ouverture, sera facturée en plus. Les frais déjà encaissés aujourd'hui, pour le livret de famille ou les autres

documents nécessaires à la célébration, viendront s'y ajouter.

Informatisation prévue

D'ici à 2002, les quelque 2000 offices de l'état civil suisses devraient créer une banque de données informatisée commune. Le Département fédéral de justice et police a mis en consultation un avant-projet de loi. Les milieux intéressés ont jusqu'à fin janvier pour donner leur avis.

Aujourd'hui, les offices continuent d'inscrire les naissances, les décès, les mariages

ou les autres actes par des moyens conventionnels. Nombre d'opérations sont effectuées à double, puisque certains événements sont enregistrés au lieu de survenance et au lieu d'origine.

Le nouveau système informatique, baptisé «Infostar», devrait permettre des économies estimées à 10 millions de francs par an à moyen terme. Les frais d'investissement, environ 4 millions, et les coûts annuels d'exploitation, 2,3 millions, devraient cependant être pris en charge par les cantons, selon l'avant-projet./ats



Foin du romantisme! A l'avenir, le mariage sera partout payant. Et pas question d'échapper à la taxe en pratiquant le tourisme nuptial, la perception sera la même partout. photo Keystone

Le canton de Neuchâtel n'a pas encore de religion

La nouvelle pratique prévoit des exceptions. Les cantons ont notamment la possibilité de renoncer à tout ou partie, de la taxe lorsqu'un des fiancés réside dans l'arrondissement de l'état civil concerné. Le canton de Neuchâtel n'a pas encore pris de décision sur ce point. L'ordonnance nécessitera une révision du règlement cantonal, selon Maurice Frainier, chef de la surveillance de l'état civil du canton de Neuchâtel.

La taxe uniforme de 110 francs n'est qu'une taxe de base, a-t-il précisé. Elle n'in-

clut pas le paiement des prestations spéciales, comme des recherches de documents ou des traductions qui sont bien entendu déjà facturées dans la pratique actuelle.

Actuellement, le mariage est gratuit dans le canton de Neuchâtel, rappelle pour sa part Manfred Aeby, de l'état civil de La Chaux-de-Fonds. Les époux doivent juste verser 20 francs pour l'établissement du livret de famille. Exception: l'état civil perçoit 50 francs d'émoluments lorsqu'aucun des deux fiancés n'habite la commune./lby

Géologie Vie continentale plus ancienne qu'on ne l'a cru

La vie sur les terres émergées serait apparue il y a 2,3 milliards d'années. C'est-à-dire au moins un milliard d'années plus tôt que l'on ne pensait jusqu'à présent, selon une étude publiée mardi par un chercheur japonais installé aux Etats-Unis.

«Jusqu'à maintenant, la date la plus reculée à laquelle on faisait remonter la vie sur terre était 1,2 milliard d'années, mais maintenant nous pouvons la repousser d'au moins un milliard», a souligné le professeur Hiroshi Ohmoto, professeur à l'université Penn State. Il s'exprimait lors d'une conférence de la Société américaine de géologie qui se tient à Denver.

«Bien sûr, la vie terrestre à ce moment-là tenait plus du tapis de bactéries que de chênes et de mammifères», a noté le géologue. Il en est arrivé à ces conclusions en étudiant des latérites d'Afrique du Sud, des roches ferrugineuses datant de quelque 2,3 milliards d'années et qui seraient dues en partie au dépôt d'acides formés par la décomposition d'organismes vivants.

«Pour que de la latérite se forme, il faut qu'il y ait des éléments organiques et une atmosphère avec de l'oxygène», a déclaré M. Ohmoto. «Etant donné que nous avons trouvé des latérites datant de 2,3 milliards d'années, il y a dû y avoir une atmosphère avec de l'oxygène et une forme de vie terrestre à cette époque-là», a ajouté le géologue./ats-afp

Ouganda Vague d'homophobie

Depuis un mois, un vent de folie antihomosexuels balaie l'Ouganda. A la suite de dénonciations calomnieuses relayées par la presse locale, un coiffeur très connu à Kampala a perdu toute sa clientèle. Cette rumeur absolument sans fondement de l'avis même des services de police qui ont mené une enquête en

bonne et due forme a révélé une vague de fond homophobie. Le président ougandais Yoweri Museveni a lui-même prêté sa voix à ces dénonciations. Répondant récemment à un journaliste qui l'interrogeait sur le cas du coiffeur, il a ordonné l'arrestation de tous les homosexuels dans le pays./ats-afp-réd.

BRÈVES

Opération natel Allô? Je coupe!

Un chirurgien de Hong Kong est l'objet d'une enquête disciplinaire conduite par les autorités de l'hôpital où il travaille. Il est accusé d'avoir opéré un patient tout en négociant à l'aide de son téléphone portable le prix d'une voiture. Le malade a affirmé que le chirurgien, absorbé par sa conversation téléphonique, lui avait accidentellement perforé le côlon au cours de l'opération qu'il subissait./ats-afp

Marseille Lycée plutôt dangereux

Un lycéen a été tué et deux autres légèrement blessés hier par la chute d'une plaque de béton dans un lycée de Marseille. Les causes de l'accident sont «assez confuses», ont indiqué les pompiers. Le lycéen, âgé de 15 ans, a été tué par un auvent en béton, qui s'est écroulé peu avant midi, vraisemblablement à la sortie des cours, selon les pompiers. Les deux autres élèves ont été examinés par des médecins. Leur état n'a pas nécessité d'hospitalisation./ats-afp

Chine Adeptes du Falungong traqués

Les interpellations d'adeptes du Falungong se

poursuivent en Chine. Pour la troisième journée consécutive, la police a procédé hier à des arrestations sur la place Tiananmen. La secte dénonce pour sa part le décès de deux de ses adeptes en détention. La mort d'une jeune lycéenne de 18 ans a été confirmée par une enseignante de son école: «Elle voulait échapper à la police et elle a sauté par la fenêtre des toilettes du train dans lequel elle se trouvait.» Mais aucune confirmation n'a pu être obtenue sur le décès de l'autre adepte de la secte./ats-afp

Santé Nouvelle campagne antitabac

Arrêter de fumer à l'occasion d'une grande étape de la vie. Telle est la devise de la nouvelle campagne antitabac «Milestone» de l'Office fédéral de la santé publique (OFSP) et de la Ligue suisse contre le cancer (LSC) lancée hier à Berne. «Milestone» signifie en anglais «borne kilométrique» et donc, par analogie, une étape importante de l'existence. Il suffit parfois aux fumeurs qui ont décidé d'arrêter d'un tournant décisif ou d'une grande date dans leur vie pour passer à l'acte, a expliqué Felix Gutzwiller, directeur de l'Institut de médecine sociale et préventive de l'Université de Zurich./ats

Esclavage Statut perdu pour CSI

L'Organisation non gouvernementale (ONG), Solidarité chrétienne internationale (CSI), basée à Zurich, a perdu hier son statut consultatif à l'ONU. A la demande du Soudan, une majorité d'Etats ont voté à New York pour son exclusion.

L'ONG est connue pour avoir dénoncé l'esclavage au Soudan. Elle y a racheté plus de 15.000 esclaves chrétiens ou animistes depuis 1995. A New York, 26 Etats ont voté en faveur de l'expulsion, 14 contre, 12 se sont abstenus et deux étaient absents.

L'impair de John Garang

CSI a été accusée de ne pas avoir respecté les règlements de l'ONU lors de la dernière session de la Commission des droits de l'homme à Genève. Elle avait invité John Garang, le dirigeant de la rébellion sudiste au Soudan.

Celui-ci, au lieu de s'exprimer au nom de l'ONG, comme les règlements le prévoient, s'est exprimé en son nom propre, le 23 mars. Les dirigeants de Solidarité chrétienne internationale se sont ensuite excusés, mais cela n'a pas suffi.

«Il s'agit d'un vote purement politique», a dit John Eibner, le représentant à l'ONU de CSI. L'ONG va poursuivre son action de rachat des esclaves soudanais comme auparavant. Mais elle ne bénéficiera plus du statut consultatif qui lui permet d'avoir accès aux débats des organes de l'ONU.

Question de souveraineté

Les règles de l'ONU prévoient le retrait du statut consultatif aux ONG si elles en abusent clairement, en contradiction avec les prin-

cipes de la Charte des Nations Unies. Selon CSI, plusieurs Etats ont craint que l'invitation faite à John Garang ouvre la voie à la participation d'autres chefs de rébellion ou de groupes terroristes.

Divers Etats peu respectueux des droits de l'homme ont également souhaité par ce vote réaffirmer le principe d'intégrité de leur souveraineté nationale. Lors des débats, le gouvernement soudanais a ainsi déclaré qu'il ne permettra pas à une ONG de violer sa souveraineté.

Les Etats-Unis, la Grande-Bretagne ont voté contre la résolution. Le représentant américain a souligné les efforts de CSI pour soulager les souffrances et améliorer la situation des enfants au Soudan. «Une voix est ainsi réduite au silence», a déploré le représentant américain.

Retrait «non mérité»

Le représentant de la Finlande, au nom de l'Union européenne (UE), a affirmé que l'affaire de l'accréditation de John Garang ne constitue pas une violation de la Charte de l'ONU et que l'ONG ne mérite donc pas le retrait de son statut consultatif. Toutefois, au sein de l'UE, l'Italie, la France et l'Espagne se sont abstenus.

«Nous déplorons l'influence de régimes répressifs au sein des Nations Unies. L'ONU ne gagne pas en crédibilité en soutenant un régime qui commet des crimes contre l'humanité», a déclaré Hans Stuckelberger, le président de CSI, en réaction au vote.

L'ONG renouvelle son appel au secrétaire général de l'ONU Kofi Annan et à la haut-commissaire aux droits de l'homme Mary Robinson pour qu'ils condamnent l'esclavage au Soudan et mettent fin à cette pratique./ats

Obésité Une véritable hécatombe aux Etats-Unis

Fléau typiquement américain, l'obésité fait de plus en plus de victimes aux Etats-Unis: elle touche désormais près d'un adulte sur cinq et fait 300.000 morts par an, selon plusieurs études parues hier dans le «Journal of the American Medical Association» (JAMA).

Des recherches menées par le Centre américain pour le contrôle et la prévention des maladies (CDC) montrent que l'an passé, près d'un adulte sur cinq était obèse, contre

«seulement» un sur huit en 1991.

Est considérée comme obèse la personne dont le poids est supérieur de 30% à son poids idéal. En 1991, seuls quatre Etats sur les 45 étudiés comptaient au moins 15% d'obèses.

En 1998, ce cap était franchi dans 37 Etats. Au total, la proportion des personnes obèses dans la population est passée de 12% en 1991 à 17,9% l'an dernier, selon le CDC./ap

IMPRESSUM

Société éditrice: Société Neuchâteloise de Presse SA
Editeur: Fabien Wolfrath.

Rédacteurs en chef (resp.): Stéphane Sieber, Roland Graf.
Rédacteur en chef adjoint: Jacques Girard.

Canton: Stéphane Devaux (resp.), Rémy Gogniat (adj.), Pascale Béguin, Christian Georges, Sandra Spagnol.

Rubriques locales:

Neuchâtel: Pascal Hofer (resp.), Jean-Michel Pauchard (adj.), Frédéric Mairy, Florence Véya.
La Chaux-de-Fonds: Robert Nussbaum (resp.), Irène Brossard (adj.), Christiane Meroni.

Le Locle: Blaise Nussbaum, Claire-Lise Droz.

Littoral: Ivan Radja (resp.), Patrick Di Lenardo, Philippe Racine, Hélène Koch.

Val-de-Ruz: Philippe Chopard.

Val-de-Travers: Mariano De Cristofano.

Canton du Jura: Michel Gogniat.

Jura bernois: Dominique Eggler (resp.), Nicolas Chiesa (adj.).

Haut-Doubs: Alain Prêtre.

Suisse / Monde / Société: Guy C. Menuisier (resp.), Daniel Droz (adj.), Léo Bysaeth, François Nussbaum (à Berne).

Economie: Pierre-François Besson.

Sports: Jean-François Berdat (resp.), Renaud Tschoumy, Gérard Stegmüller, Fabrice Zwahlen, Patrick Turuvani.

Magazine: Sônia Graf (resp.), Dominique Bosshard (adj.), Corinne Tschanz.

Secrétariat de rédaction: Anne-Marie Cuttat (resp.), Michel Deruns (adj.), Julian Cervino, Michel Merz, François Treuthardt.

Photographes: Christian Galley, Richard Leuenberger, David Marchon.

Infographiste: Pascal Tissier.

Dessinateur: Tony Marchand.

Abonnements / Diffusion: rue St-Maurice 4, 2001 Neuchâtel
Tél. 032/723 53 90
Fax 032/723 53 99
Adresse E-mail: diffusion@lexpress.ch

Régie des annonces: Publicitas SA
Saint-Maurice 4, 2001 Neuchâtel
Tél. 032/729 42 42
Fax 032/729 42 43

Impression: Centre Presse, Neuchâtel

GRANDES DATES

1899: le 24 avril, quelques amis fondent la Pédale locloise à la brasserie Gambinus, qui deviendra plus tard le café Lux.

1919: première mise sur pied de la course de côte Le Locle - Sommartel (onze éditions jusqu'en 1936).

1939: premier Grand Prix de la Pédale locloise le 16 mai. Victoires de Robert Zimmermann chez les professionnels et de Ferdé Kübler chez les amateurs (Kübler signe là sa première grande victoire sur route). L'anecdote raconte que, n'ayant pas d'argent, Kübler est venu d'Adliswil en vélo et y est retourné de la même manière. Ce Grand Prix du Locle sera disputé à 19 reprises.

1941: première organisation des championnats de Suisse (succès de Karl Litschi).

1947: la ville du Locle est tête d'étape du premier Tour de Romandie, grâce au travail commun de la Pédale locloise et du VC Edelweiss. Gino Bartali s'impose dans la Mère-Commune. Jusqu'à aujourd'hui, la ville du Locle a accueilli le Tour de Romandie à douze reprises et le Tour de Suisse à une reprise.

1949: commémoration du 50e anniversaire le 1er juillet.

1959: membre de la Pédale locloise, Alphonse Kornmayer remporte sa première victoire dans une course locale. Commémoration du 60e anniversaire le 14 novembre.

1969: renaissance de la course de côte Le Locle - Sommartel.

1974: commémoration du 75e anniversaire le 30 novembre.

1980: dernière édition du Grand Prix du Locle

1985: incendie du Cercle catholique du Locle (local de la Pédale locloise) le 4 janvier. Les archives du club disparaissent en fumée, à l'exception de la bannière, qui date de 1920.

1999: célébration du 100e anniversaire le samedi 30 octobre. / réd.



1899-1999

Cyclisme La Pédale locloise célèbre son 100e anniversaire

100 ans, et pas une ride! La Pédale locloise, l'un des plus vieux clubs cyclistes du canton de Neuchâtel, termine le XXe siècle par... un centenaire. Créé en 1899, le club du président actuel Claude Pellet célébrera cet anniversaire ô combien important samedi, à l'occasion d'une journée officielle.

Renaud Tschoumy

André Vallana, membre du club depuis 53 ans - «J'ai occupé toutes les fonctions, de simple membre à président, à l'exception de celle de caissier» note-t-il -, est l'un des cinq membres qui faisaient déjà partie de la Pédale locloise en 1949, lors du 50e anniversaire. «Nous étions même encore six cette année, mais le doyen d'entre nous, Edgar Humbert-Droz, nous a quittés il y a deux mois» précise celui qui fut président de 1983 à 1989.

Résumer cent ans d'activité ne s'apparente pas à une tâche facile. Mais une plaquette retraçant l'histoire de la Pédale locloise a néanmoins été éditée. Elle consiste en fait en une reprise des écrits de Georges Grandjean pour les cinquante premières années et de ceux d'Eugène Matthey pour le quart de siècle suivant, les 25 dernières années ayant été résumées par Daniëlle Burgenner. Il va de soi qu'André Vallana, figure emblématique de

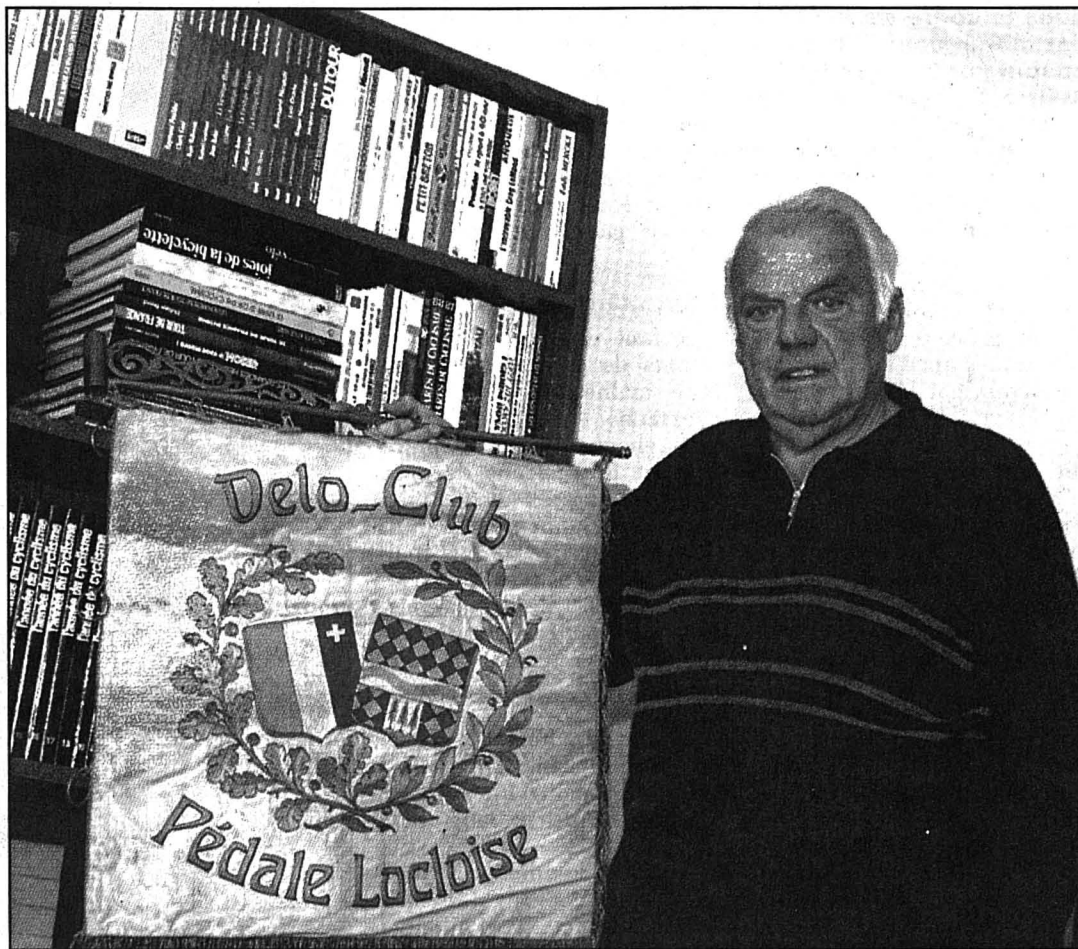

André Vallana est membre de la Pédale locloise, dont la bannière a échappé à l'incendie de 1985, depuis 53 ans. photo Leuenberger

la Pédale locloise, a grandement contribué à l'élaboration de cette plaquette par ses recherches historiques et son impressionnante documentation. «Même si toutes nos archives sont parties en fumée

lors de l'incendie du Cercle catholique en 1985 (réd.: à l'exception de la bannière, qui date de 1920), nous avons réussi à consigner toute l'activité de notre club» précise André Vallana.

Douze arrivées du TdR

L'esprit d'André Vallana foisonne de souvenirs. Parmi ceux-ci, la première victoire sur route, en 1939, d'un certain... Ferdé Kübler. C'était au Locle, lors de la première édition du Grand Prix du Locle. Aujourd'hui vice-président, André Vallana est entré à la Pédale locloise en 1946. «Je n'avais jamais fait de course, mais mon oncle André Ducommun faisait partie de la Pédale depuis 1910» se souvient André Vallana. Membre du comité dès 1947, il n'allait plus jamais le quitter. «J'ai dû arrêter la pratique du sport en raison d'une méningite, entre 1949 et 1950, raison pour

laquelle je me suis lancé dans une carrière de comitard» explique-t-il ensuite.

Et de poursuivre: «J'ai eu la chance d'assister à toutes les courses qui se sont déroulées au Locle, quelle qu'en ait été l'importance. Et notre club a grandement contribué à établir la popularité du cyclisme

dans le canton.» La ville du Locle a par exemple reçu le Tour de Romandie à douze reprises et le Tour de Suisse une fois, et il va de soi que la Pédale locloise était associée à ces événements. Et puis, Georges Grandjean et Fritz Golay, aujourd'hui disparus, ont tous deux siégé au comité directeur de l'Union cycliste suisse (aujourd'hui Fédération cycliste suisse).

Centenaire toujours alerte

Aujourd'hui, la Pédale locloise est forte d'une trentaine de membres, dont dix actifs, qui composent le comité actuel. Mais elle n'est plus représentée sur les routes. «Dire que nous avons eu jusqu'à 35 coureurs de la Pédale locloise dans un même critérium, et qu'aujourd'hui, nous n'en avons plus un, soupire André Vallana. L'année 1987 reste la dernière grande époque de notre club, puisque sur quarante membres, nous comptons quinze licenciés.»

Mais, et quand bien même les licenciés font défaut, «ce centenaire est toujours alerte et en forme pour son âge», ainsi que le souligne l'actuel président Claude Pellet dans son message de bienvenue. Il conclut: «Nous reprenons avec satisfaction quelques éléments de la phrase de clôture de la plaquette du cinquantenaire et d'introduction de la plaquette du centième anniversaire: «Avec confiance et enthousiasme, en route pour le mérite!» Joyeux anniversaire.

RTY

38 présidents

De Paul Courvoisier (1899-1900) à Claude Pellet (1998-?), la Pédale locloise a été dirigée par 38 présidents différents, ce chiffre incluant les trois ans de direction collégiale, de 1990 à 1992. La plus longue période de présidence a été l'œuvre de Maurice Péquignot (onze ans de 1961 à 1971), alors que le défunt Fritz Golay a accepté cette charge à trois reprises (de 1945 à 1949, de 1993 à 1994 et en 1997). André Val-

lana se distingue pour avoir été secrétaire des verbaux durant vingt ans, tandis que Charles Perrenoud, président en 1925, a été caissier durant seize années consécutives. Signalons enfin que cinq membres actuels (Gustave Bise, André Humbert, Eugène Matthey, René Schmid et André Vallana) étaient déjà présents lors du 50e, puis du 75e anniversaire de la Pédale locloise.

A tous, félicitations.

RTY

Officialités samedi

Le 100e anniversaire de la Pédale locloise sera célébré en grandes pompes samedi au Locle. Les personnes ayant répondu à l'invitation du comité d'organisation d'André Vallana se retrouveront à 15 h 30 devant l'Hôtel de Ville, pour la traditionnelle photo-souvenir. Ils se rendront ensuite à l'Ecole technique des Montagnes neuchâteloises où, à 16 h, une

projection surprise ravivera leurs souvenirs.

Tout ce petit monde s'en reviendra ensuite à l'Hôtel de Ville, pour l'apéritif officiel offert par la ville du Locle (17 h 30). Le repas sera servi dès 19 h au restaurant des Chasseurs, puis diverses animations y égayeront une soirée qui promet d'être longue.

RTY

Magazine

Biennale SAA Le jury se présente (2)

A quelques semaines de l'ouverture de la Biennale des Amis des arts (SAA, Musées des beaux-arts de La Chaux-de-Fonds et du Locle, 5 décembre 99-23 janvier 00), un concours d'arts plastiques toujours passionné et passionnant qui divise les opinions, les créateurs et le public, nous présentons, chaque jeudi, l'un des sept membres du jury chargés de sélectionner les œuvres. Galerie à Neuchâtel depuis près de trente ans, François Ditesheim a vu défiler, rue du Château, des centaines d'artistes et des milliers d'amateurs, tout en participant à Art Bâle ou à la Fiac de Paris. Représentant les milieux marchands de la scène artistique, il en est l'un des acteurs essentiels dans la région.

- François Ditesheim, avez-vous déjà participé à d'autres jurys?

- Oui, à Delémont pour la SPSAS ou pour le Prix Bachelin ou la Fondation Bouvier. C'est intéressant à plusieurs titres: cela permet d'exercer son œil, d'être au courant de ce qui se fait et de ce qui est soumis à un jugement. C'est un défi envers soi-même aussi, en raison des critères qui sont propres à chacun.

- A quoi vous attendez-vous, du point de vue des œuvres?

- J'espère beaucoup qu'il y aura encore un peu de peinture, de dessin, de gravure, de sculpture et pas seulement des vidéos, même si celles de la Biennale de Venise étaient intéressantes. Je serais attristé de ne voir que peu de vraie peinture. Et je me sentirais dans ce cas moins à l'aise pour porter un jugement.

- Voudriez-vous préciser encore...



François Ditesheim: «J'espère en être régénéré.»

photo S. Graf

- Je suis attaché à un certain esthétisme, à la forme et au contenu et je me réjouis de voir ce que les jeunes artistes

en tirent, selon leur mode d'expression actuel. Il faut qu'ils aient quelque chose de personnel à exprimer, que cela soit perceptible, malgré les influences auxquelles nul ne peut prétendre échapper. La sincérité est une valeur primordiale, en opposition au trucage. Trois œuvres, c'est un minimum pour pouvoir porter un jugement.

- Vous avez une ligne. Pourriez-vous en faire abstraction?

- Je ne rechercherai pas, a priori, ce que je montre dans mes expositions. Bien que je ne puisse exclure d'y dénicher une œuvre que j'accrocherais avec intérêt. C'est arrivé pour Laurent Wolf, lauréat d'une précédente Biennale, à laquelle je n'étais que spectateur.

- Vous fréquentez, voire participez aux grands rendez-vous internationaux. Que

pensez-vous de la scène artistique du moment?

- Plus personne n'ignore ce qui se fait ailleurs, tout finit par se ressembler. Tant mieux si la Biennale permet de trouver quelque chose de plus régional, d'autre que ce que l'on rencontre partout, des grandes biennales aux Kunsthalles. Un aspect plus local, plus provincial, ne me déplairait pas.

- Le nombre d'artistes retenus?

- On ne peut pas se prononcer à l'avance. Une cuvée peut s'avérer passionnante, une autre plus pauvre. En outre, j'imagine que se posent aussi des questions de place, de visibilité, etc. Je participe à ce jury sans préjugé, mais avec l'espoir d'en être régénéré.

Propos recueillis par Sonia Graf

Expo Un Jurassien à Auvergnier



A la galerie Numaga, les peintures récentes (ici un détail) de Jean-René Moeschler sont des feux d'artifice. Sur fond de mémoire, mise à distance.

photo S. Graf

p 34

LE POINT

Groupe A
Hier soir
Lazio - Bayer Leverkusen 1-1
Maribor - Dynamo Kiev 1-2

Classement

1. Lazio*	5	3	2	0	12-3	11
2. Dynamo Kiev	5	2	1	2	8-7	7
3. B. Leverkusen	5	1	3	1	7-7	6
4. Maribor	5	1	0	4	2-12	3

*Qualifié pour le deuxième tour

Prochaine journée
Mardi 2 novembre. 20 h 45:
Bayer Leverkusen - Maribor. Dy-
namo Kiev - Lazio.

Groupe B
Hier soir
Arsenal - Fiorentina 0-1
Barcelone - AIK Stockholm 5-0

Classement

1. Barcelone*	5	4	1	0	16-6	13
2. Fiorentina*	5	2	2	1	6-4	8
3. Arsenal	5	1	2	2	6-7	5
4. AIK Stockholm	5	0	1	4	2-13	1

*Qualifiés pour le deuxième tour

Prochaine journée
Mardi 2 novembre. 20 h 45:
AIK Stockholm - Arsenal. Fioren-
tina - Barcelone.

Groupe C
Hier soir
B. Dortmund - Feyenoord 1-1
Rosenborg - Boavista 2-0

Classement

1. Rosenborg*	5	3	2	0	12-4	11
2. B. Dortmund	5	1	3	1	7-8	6
3. Feyenoord	5	0	5	0	6-6	5
4. Boavista	5	0	2	3	3-10	2

*Qualifié pour le deuxième tour

Prochaine journée
Mardi 2 novembre. 20 h 45:
Boavista - Borussia Dortmund.
Feyenoord - Rosenborg.

Groupe D
Hier soir
Croatia Zagreb - Manchester 1-2
Sturm Graz - Marseille 3-2

Classement

1. Manchester*	5	3	1	1	7-3	10
2. Marseille*	5	3	0	2	8-6	9
3. Sturm Graz	5	2	0	3	4-10	6
4. Croatia Zagreb	5	1	1	3	5-5	4

*Qualifiés pour le deuxième tour

Prochaine journée
Mardi 2 novembre. 20 h 45:
Manchester United - Sturm Graz.
Marseille - Croatia Zagreb.

Groupe E
Mardi soir
Porto - Molde 3-1
Real Madrid - Olympiakos 3-0

Classement

1. Porto*	5	4	0	1	9-5	12
2. Real Madrid*	5	3	1	1	14-7	10
3. Olympiakos	5	1	1	3	8-12	4
4. Molde	5	1	0	4	6-13	3

*Qualifiés pour le deuxième tour

Prochaine journée
Mercredi 3 novembre. 20 h 45:
Molde - Real Madrid. Olympiakos -
Porto.

Groupe F
Mardi soir
Glasgow Rangers - Valence 1-2
PSV Eindhoven - Bayern M. 2-1

Classement

1. Valence*	5	2	3	0	7-4	9
2. Glasgow R.	5	2	1	2	7-6	7
3. Bayern M.	5	1	3	1	6-6	6
4. Eindhoven	5	1	1	3	5-9	4

*Qualifié pour le deuxième tour

Prochaine journée
Mercredi 3 novembre. 20 h 45:
Bayern Munich - Glasgow Rangers.
Valence - PSV Eindhoven.

Groupe G
Mardi soir
Bordeaux - Sparta Prague 0-0
Spartak Moscou - Wil. Tilburg 1-1

Classement

1. Bordeaux*	5	3	2	0	7-4	11
2. S. Prague*	5	2	3	0	9-4	9
3. S. Moscou	5	1	2	2	7-7	5
4. Willem Tilburg	5	0	1	4	7-15	1

*Qualifiés pour le deuxième tour.

Prochaine journée
Mercredi 3 novembre. 20 h 45:
Sparta Prague - Spartak Moscou.
Willem Tilburg - Bordeaux.

Groupe H
Mardi soir
Hertha Berlin - Galatasaray 1-4
AC Milan - Chelsea 1-1

Classement

1. Hertha Berlin	5	2	2	1	7-8	8
2. Chelsea	5	2	2	1	8-3	8
3. AC Milan	5	1	3	1	4-4	6
4. Galatasaray	5	1	1	3	7-11	4

Prochaine journée
Mercredi 3 novembre. 20 h 45:
Chelsea - Hertha Berlin. Galatasar-
ay - AC Milan. / si

Football Ligue des champions: «Batigol» frappe à Wembley

ARSENAL - FIORENTINA 0-1 (0-0)

A la dérive dans le championnat d'Italie, la Fiorentina a réalisé un exploit dans le cadre de la Ligue des champions. En s'imposant sur le score de 1-0 (0-0) à Wembley, aux dépens d'Arsenal, les Italiens ont en effet assuré leur place dans le deuxième tour en s'assurant de la deuxième place de ce groupe B.

Ce succès transalpin a été obtenu grâce à un exploit de Batistuta. Lancé sur la droite du terrain par Heinrich, «Batigol» a résisté au retour de la défense britannique pour fusiller presque à bout portant le gardien Seaman (75e minute). Jusque-là, le portier britannique n'avait pratiquement eu aucune intervention à effectuer...

Cette rencontre, suivie par 73.000 spectateurs, aura été

celle des paradoxes. D'une part, cette marque étriquée reflète mal l'état d'esprit manifesté par les deux équipes, qui ont toutes deux cherché la victoire. D'autre part, les deux gardiens n'ont que très rarement été inquiétés. Seaman une seule fois, sur laquelle il devait s'incliner, et son vis-à-vis Toldo à deux reprises, sur une reprise de la tête de Keown (61e) et un envoi de Kanu qui frappait le poteau gauche de ses buts (87e).

Attaquants malheureux

Il faut dire que les attaquants de pointe auront été bien malheureux en la circonstance. Auteur de trois buts en championnat contre Chelsea le week-end dernier, Kanu a manqué tout ce qu'il a entrepris. Quant à Bergkamp, il a fait preuve d'une maladresse dont il n'est pas coutumier. En deux circonstances en tout cas, sur une excellente ouverture de Parlour

(25e) et un bon service de Kanu (51e).

En face, Chiesa s'est montré lui aussi assez brouillon. Et Ba-

tistuta n'a pas eu son tranchant habituel. Même s'il aura suffi d'une action à l'exceptionnel attaquant argentin pour don-

ner la victoire à une équipe italienne au sein de laquelle l'ancien Di Livio a tenu un rôle prépondérant à mi-terrain. /si

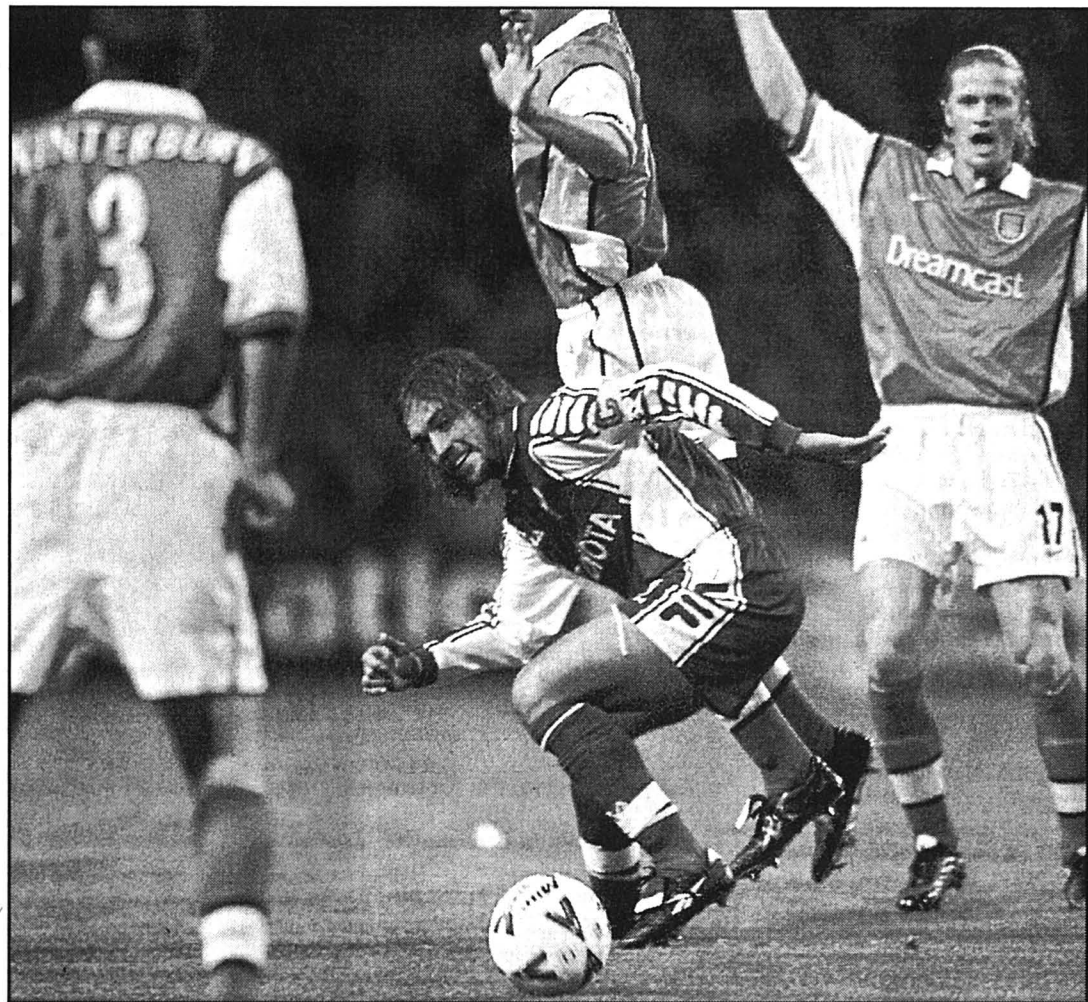

Batistuta sème la panique au sein de la défense d'Arsenal.

photo Keystone

Wembley: 73.000 spectateurs.
Arbitre: M. Michel (Sln).
But: 75e Batistuta 0-1.
Arsenal: Seaman; Dixon (74e Suker), Keown, Adams, Winterburn; Parlour (57e Ljungberg), Vieira, Petit (60e Vivas), Overmars; Bergkamp, Kanu.

Fiorentina: Toldo; Repka, Firicano, Pierini; Di Livio, Cois (46e Adani), Rui Costa, Rossitto, Heinrich; Batistuta, Chiesa.
Notes: Fiorentina sans Torricelli ni Amorosa (blessés). Avertissements à Parlour, Rossitto, Petit, Repka, Adams et à Rui Costa.

Marseille Battu et qualifié

STURM GRAZ - MARSEILLE 3-2 (1-0)

Sturm Graz, complètement remanié en raison du forfait de son bloc défensif, a pris la mesure de Marseille dans son antre bondée du stade Arnold Schwarzeneger. En dépit de ce revers, Marseille accède au deuxième tour.

A la sixième minute, Kocijan, en grande forme, sonnait la charge devant Poratto. Marseille, qui pouvait se contenter d'un petit point, n'est pas resté inactif pour autant. A la 15e Maurice cadrerait mal son essai. En dépit d'une pelouse grasse, les gestes techniques agréablement cette partie de bonne facture, à l'image de la triangulation Mählich-Vastic-Kocijan de la 17e. Deux minutes plus tard, Kocijan fixait deux défenseurs, Schopp au

relais sur la ligne de fond, offrait la balle du 1-0 à Mählich.

Deux minutes après son entrée en jeu, Ivan de La Pena, blessé, céda sa place à Dugarry. Quelques secondes suffirent au champion du monde pour transformer sa première balle en or. Après l'heure de jeu, déchainés, Mählich et ses compères se montraient toujours plus dangereux en ruptures. Kocijan mettait le feu au stade en plaçant de la tête un centre parfait de Vastic dans les filets de Poratto. Marseille terminait à dix avec l'expulsion de Blondeau à la 68e. Dans un final complètement fou, Dugarry (78e) remettait les pendules à l'heure, avant que Kocijan ne signe lui aussi un doublé historique (84e).

Stade Arnold Schwarzeneger: 15.000 spectateurs.

Arbitre: M. Ouzounov (Bul).
Buts: 19e Mählich 1-0. 51e Dugarry 1-1. 61e Kocijan 2-1.

78e Dugarry 2-2. 84e Kocijan 3-2.

Sturm Graz: Schicklgruber; Neukirchner; Schupp, Feldhofer (38e Strafer), Prilasnig, Minavand (76e Bardel); Schopp (81e Reinmayr), Mählich, Martens; Vastic, Kocijan.

Marseille: Poratto; Perez, Berizzo, Gallas, Blondeau; Luccin, Issa (46e De la Pena, 50e Dugarry), Pires, Dalmat; Maurice (70e Reina), Ravanelli.

Notes: Sturm Graz sans Milanic, Popovic, Posch, Korsos, Kutsupias, Foda (blessés) ni Pantelic (reparti à Celta Vigo), Marseille sans Fischer (convalescent), Martin (blessé), Balmadi Nieita (pas dans le contingent). Avertissements à Feldhofer (35e, faute), Maurice (64e, faute), Schicklgruber (69e, faute), Schopp (75e, réclamations) et à Berizzo (76e, faute). Expulsion de Blondeau (68e, faute). /si

Lazio Une vaine supériorité

LAZIO - BAYER LEVERKUSEN 1-1 (1-1)

Invaincue aussi bien en Ligue des champions qu'en championnat d'Italie, la Lazio a préservé son invincibilité face à Bayer Leverkusen qui recherchait les trois points au Stadio Olimpico.

La formation italienne, qui a assuré sa qualification, a dû se contenter d'un résultat nul (1-1). La vaillance déployée par la formation de la Bundesliga n'a pas procuré les fruits escomptés.

Les Romains frappaient d'entrée. Après 46 secondes, sur un corner de Mihajlovic, la défense allemande ne parvenait pas à dégager le ballon. Après deux arrêts successifs, le gardien Matysek était finalement battu sur une reprise de

Nedved. La forte pression initiale de la Lazio aurait pu se traduire par un deuxième but, à la 8e minute, lorsque Boksic échouait d'un rien devant Matysek. Le décompte des coups de coin après vingt minutes - 6-0 pour la Lazio - reflétait de façon éloquente l'écrasante supériorité italienne. Contre le cours du jeu, à une minute de la pause, Kirsten surprenait le portier de la Lazio d'un tir très travaillé, parachevant une action esquissée par Emerson et Happe.

Un quart d'heure après la reprise de la seconde période, Simone Inzaghi, qui venait de relayer un Boksic fort décevant, offrait à Salas une balle de but que le Chilien ne transformait pas.

Sur un mouvement de rupture esquissé avec Neuville, le Brésilien Emerson manquait de promptitude de réaction face à Marchegiani dans les

ultimes minutes. Ce but aurait assuré une victoire synonyme de hold-up.

Stadio Olimpico: 35.000 spectateurs.

Arbitre: M. Hugh Dallas (Eco).
Buts: 1re Nedved 1-0, 44e Kirsten 1-1.

Lazio: Marchegiani; Pancaro, Couto, Mihajlovic, Favalli; Conceicao (77e Stankovic), Veron (89e Simone), Almeyda, Nedved; Salas, Boksic (59e S. Inzaghi).

Bayer Leverkusen: Matysek; Reeb (67e Hejduk) Novotny, Zivkovic; Schneider, Emerson, Ramelov, Beinlich, Gresko (26e Happe); Neuville, Kirsten (89e Mamic).

Notes: Lazio sans Nesta, Mancini ni Lombardo (blessés). Bayer Leverkusen sans Zé Roberto ni Ballack (blessés). Avertissements à Pancaro (25e) et à Almeyda (61e). /si

AUTRES STADES

MARIBOR - DYNAMO KIEV 1-2 (0-1)

Ljudski: 10.000 spectateurs.
Arbitre: M. Marin (Esp).
Buts: 37e Rebrov 0-1. 50e Bala-jic 1-1. 84e Rebrov (penalty) 1-2.

BARCELONE - AIK STOCKHOLM 5-0 (3-0)

Nou Camp: 60.000 spectateurs.
Arbitre: M. Irvine (Irl).
Buts: 14e Kluivert 1-0. 32e Kluivert 2-0. 42e Zenden 3-0. 53e Garcia 4-0. 55e Dehu.

ROSENBERG - BOAVISTA 2-0 (0-0)

Trondheim: 15.000 spectateurs.

Arbitre: M. Piraux (Bel).
Buts: 62e Berg 1-0. 66e Dah-lum 2-0.

BORUSSIA DORTMUND - FEYENOORD 1-1 (1-0)

Westfalenstadion: 38.000 spectateurs.
Arbitre: M. Colombo (Fr).
Buts: 45e Addo 1-0. 72 van Vossen 1-1.

CROATIA ZAGREB - MANCHESTER UNITED 1-2 (0-1)

Zagreb: 30.000 spectateurs.
Arbitre: M. Jol (Ho).
Buts: 32e Beckham 0-1. 49e Keane 0-2. 90e Prosnicki 1-2. / si

BRÈVES

FOOTBALL

Le Mondial du fric

Le vainqueur de la première édition du Mondial des clubs, en janvier prochain, recevra une prime de six millions de dollars, selon la Fifa qui organise le tournoi. Le finaliste perdant se verra offrir cinq millions et le troisième de l'épreuve quatre millions de dollars. /si

Liverpool chichement

Angleterre. Premier League: Liverpool - West Ham United 1-0. Classement: 1. Leeds United 12-26. 2. Arsenal 12-25. 3. Sunderland 12-24 (21-10). 4. Manchester United 12-24 (28-19). Puis: 9. Liverpool 12-18. 12. West Ham United 12-17. / si

TENNIS

Federer bat Roux

Brest (Fr). Tournoi Challenger (100.000 dollars). Simple messieurs, premier tour: Pretzsch (All) bat Bastl (S) 7-5 6-2. Federer (S-1) bat Roux (Fr) 6-3 4-6 6-3. / si

Schnyder débordée

Patty Schnyder a été éliminée dès le deuxième tour du tournoi WTA de Linz. Elle s'est inclinée 2-6 2-6 devant la Française Amélie Mauresmo après avoir été complètement débordée. / si

VOILE

Toujours les mêmes

La bataille continue dans la transat en double Le Havre - Carthagène. En multicoques, Peyron et Proffit, sur «Fujicolor II», n'étaient plus qu'à 390 milles de La Barbade, hier à 17 h. Ils devançaient toujours

les frères franco-suisse Yvan et Laurent Bourgnon sur «Foncia». / si

HOCKEY SUR GLACE

Gestes obscènes punis

La Ligue nationale a décidé de réagir face aux joueurs qui se rendent coupables de gestes obscènes envers les spectateurs. Dès samedi, les arbitres ont reçu la directive de punir tout contrevenant d'une pénalité disciplinaire de match. / si

NHL: Flames éteintes

NHL: Atlanta Thrashers - Calgary Flames 2-1. Philadelphia Flyers - Vancouver Canucks 2-5. Edmonton Oilers - Phoenix Coyotes 3-1. Los Angeles Kings - Washington Capitals 5-2. / si

HOCKEY SUR GLACE

Première ligue, groupe 3

Hier soir
Saas-Grund - Sion 7-3

Classement

1. F.-Montagnes	6	4	1	1	24-21	9
2. Ajoie	5	4	0	1	34-12	8
3. Saas-Grund	6	4	0	2	27-17	8
4. Moutier	5	2	3	0	15-12	7
5. Neuchâtel YS	6	3	1	2	23-25	7
6. Villars	6	3	0	3	23-19	6
7. For. Morges	5	2	1	2	24-30	5
8. Martigny	5	2	0	3	20-23	4
9. Marly	5	1	1	3	10-19	3
10. Star Lausanne	5	1	0	4	15-24	2
11. Sion	6	0	1	5	15-28	1

Prochaine journée
Samedi 30 octobre. 17 h 15:
Star Lausanne - Moutier. 17 h 30:
Marly - Forward Morges. 19 h:
Martigny - Ajoie. 20 h:
Sion - Neuchâtel YS. 20 h 15:
Franches-Montagnes - Saas-Grund. / si

RADIO TV STEINER

Video HiFi Foto Office

PHILIPS
SONY
JVC
NOKIA
Panasonic
GRUNDIG

**Grande liquidation
avant déménagement**

du samedi, 23 octobre 1999
au samedi, 13 novembre 1999
à la Rue du Seyon-Moulin 4, Neuchâtel

143-715225
Technics
PIONEER
TOSHIBA
SABA
SHARP
aiwa

Tout doit disparaître!

Les premiers arrivés seront les premiers servis. Une occasion à ne pas manquer. Des prix époustouflants de

10% à 50%
de baisse selon les produits.

RADIO TV STEINER SA
Rue du Seyon-Moulin 4
Case postale 1431
2000 Neuchâtel
Tél. 032 724 64 24

lundi 13.30-18.30 h
mardi-vendredi 08.45-12.00 h /
13.30-18.30 h
samedi 08.45-17.00 h

BON 15.-
d'une valeur de Fr. 15.-
Contre ce bon, vous recevrez un
Sac à dos
Avec protection intégrée contre la pluie et natte pour s'asseoir
• Résistant aux taches et robuste
• Compartiment central avec fermeture éclair
• 1 poche extérieure
Art. 69507
au lieu de Fr. 29.90
seul. Fr. 14.90
Bon valable jusqu'au 13 novembre 1999, dans la limite des stocks disponibles. Un seul bon par personne peut être remis à RADIO TV STEINER SA à Neuchâtel.
Nous offrons plus.

RADIO STEINER

Snowboard

F 2 GLIDE
avec fixations
mod. Pipe

599.-



VAUCHER
SPORT SPECIALIST
Berne, Niedervangen,
Shopyland, Bienne
Tél. 031 981 22 22

143-715317/4x4

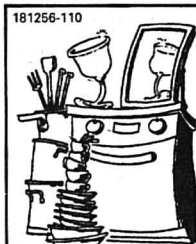

181256-110
Votre centre:
Miele
Electrolux

Appareils
ménagers libres,
encastrables et
professionnels.



028181256
STEIGER
Steiger
Krähenbühl & Cie
Pierre-à-Mazel 4, 6
Neuchâtel.
Tél. 032 725 29 14.

Des doutes
MAMY
peut vous aider
de 13 à 24h.
(Fr. 2.50min)
0901 555 202
027/973 18 32

bottier.orthopédiste
028-192041
amodio
C. AMODIO Maîtrise fédérale
- TRAVAIL MÉDICAL
SUR ORDONNANCE
- CORDONNERIE
7, rue des Fausses-Brayes
2000 Neuchâtel
Tél. et Fax 032/725 00 88

ANCIENS
et styles, garde-meubles
à vider, cerisier, sapin,
chêne, noyer:
magnifiques armoires,
vaisseliers, crédences,
bibliothèques, vitrines.
Secrétaires, commodes,
bureaux plats. Tables
rectangulaires, rondes,
ovales, abattants,
chaises: Vaudoises,
Ls XIII, monastères,
Ls XVI, Ls XV,
Directoire, Ls-Ph.
Voltaire. 017-410768
Tél. (021) 907 10 22

**Machines
professionnelles
à mettre
sous-vide**
Téléphone
021/948 85 66.
185-790420

AIDEZ CELUI QUI A BESOIN,
DONNEZ DE VOTRE SANG, SAUVEZ DES VIES!

**NOUVELLE
COLLECTION**

cliza
Toujours le meilleur
rapport qualité/prix

Tailleurs • Jupes
Tricots • Chemisiers
Miss

Vestes • Pantalons
Chemises • Blousons
Costumes...
Homme

Du 36 au 52
D'au 36 au 64

Jean-Louis Scherrer, Paris
Guy Laroche, Paris

cliza
Rue de l'Hôpital 4 - Neuchâtel
Tél. 721 27 88

Pierre Balmain, Paris
Ted Lapidus, Paris

• Toujours le meilleur rapport qualité prix • 028-223732

cliza Faubourg de l'Hôpital 9 a déménagé → Rue de l'Hôpital 4 (centre ville) **cliza**

Toujours en bonne santé
Grâce à votre magasin Bio
AU FRIEND
La vie au naturel
Sous les Arcades
Tél. 725 43 52 028-226342

**Antiquités
Brocante
Champagne**
Vous offre un
choix d'armoires
et divers meubles
restaurés.
Ouvert du jeudi
au samedi de 9 h
à 17 h.
Téléphone
(024) 436 16 88 196-049818

ISO 9000
Pour PME nous proposons la mise en
place de votre système de qualité.
Offre complète, conseils compétents,
solutions pragmatiques. manuel de
qualité et formulaires individuels.
Introduction, formation, amélioration.
- Economie de temps et de ressources
- Offre forfaitaire, exécution rapide.
Intéressé? Plus d'information au tél.
(024) 445 12 50 029-213914

**TAPIS
Nettoyage
à domicile**
Orient, berbères,
moquettes, etc.
Un service
professionnel
**Conditions
avantageuses.**
FAVRE-KRIEG
032/731 84 38
028-195527

**UNIVERSITÉ
DE NEUCHÂTEL**
Faculté des sciences
**Vendredi 29 octobre 1999
à 17h15**
au Grand Auditorio
de l'Institut de Chimie
Présentation publique
de la thèse de doctorat de
M. Emmanuel Vincent,
titulaire d'un diplôme d'études
supérieures scientifiques
en analyses microstructurales
des matériaux de l'Université
de Poitiers (F)
**Analyse du comportement en
fluage d'un alliage Fe-40% Al
renforcé par dispersion
d'oxydes d'Yttrium**
Le doyen:
J.-P. Derendinger
028-223959

Avec NATEL easy, les appels entrants coûtent 0 franc. Avez-vous choisi le bon réseau? Dès le 1^{er} novembre 1999, Swisscom Mobile baisse massivement ses tarifs sur le réseau NATEL, le meilleur de Suisse. Seules les prestations sont revues à la hausse: vous pourrez désormais téléphoner avec NATEL® easy et NATEL swiss (à partir de décembre) dans plus de 100 pays. Info: 0800 55 64 64 ou www.swisscom.com/mobile

Retenez votre souffle: les tarifs Natel plongent.

swisscom
mobile



Ceci est un test psychologique.
Essayez donc de penser à autre chose!

028-226376



Audi TT Roadster.

La nouvelle Audi S6.

Inutile de résister. Nous attendons votre visite!

EXPOSITION

Vendredi 29 octobre de 14 h à 19 h
Samedi 30 octobre de 9 h à 17 h

SENN
Automobiles

Maladière 40 • Neuchâtel • Tél. 723 97 97

Garage Alfio / **Garage Alfio**
 A. Schiavi / P. Viatte
 Bevaix / Dombresson
 Tél. 846 11 60 / Tél. 853 28 40

A LOUER
Neuchâtel

Arnold Guyot 1

2 1/2 pièces
 53 m²
 Fr. 1156.- charges comprises
 Libre de suite ou à convenir

Vignolants 31

2 1/2 pièces refait
 53 m²
 Dès Fr. 885.- charges comprises
 Libre dès le 1.2.2000

Vy-d'Etra 30

4 pièces
 71 m²
 Fr. 1214.- charges comprises
 Libre dès le 1.1.2000

Helvetia Patria
 Service immobilier
 Madame Ansermet
 Rue du Concert 6, 2000 Neuchâtel
 Tél. 032 / 722 75 76

HELVETIA PATRIA



A louer
Appartements
 A convenir

- ▶ **1 pièce**
BOUDRY•Ls-Favre. Proche commerces & TN
 Tout confort. Fr. 450.-+charges. De suite
- ▶ **2 1/2 pièces**
PESEUX•Tombet. Tout confort, balcon.
 Fr. 800.- + charges. Dès 1.1.2000
- ▶ **3 pièces**
BOUDRY•Ph-Suchard. Tout confort.
 Fr. 870.- + charges. De suite ou à convenir
- ▶ **NEUCHÂTEL**•Sablon. Tout confort. Vue.
 Fr. 900.- + charges. Dès 1.1.2000
- ▶ **SAINT-BLAISE**•Lavannes. Tout confort,
 cheminée. Fr. 1400.-+charges. Dès 1.1.2000
- ▶ **Garages + Parcs**
PESEUX•Tires. Gar. coll. Fr. 111.-/Ext. Fr. 28.-
NEUCHÂTEL•Sablon. Gar. coll. Fr. 130.-
MARIN•Chs-Perrier. Garage collectif Fr. 95.-
 Pour plus d'informations: www.geco.ch

REGICO NEUCHÂTEL SA
 Membre du Groupe GECO - 3, rue Saint-Honoré - 2001 Neuchâtel
 ▶ 032 / 724 34 88

COOP En action

Pommes d'encavage du pays

Variétés Le carton de 6 kg

- **Golden Délicious II** 9.-
- **Golden Délicious I** 12.50
- **Idared I** 12.50
- **Jonagold I** 14.50
- **Maigold I** 14.50
- **Boskoop I** 12.50
- **Canada I** 12.50

Offres valables jusqu'au samedi 6 novembre 1999 et jusqu'à épuisement du stock.

Coop Neuchâtel - Jura
 Jura bernois

132-59613

Communauté EMMAÜS
 Les chiffonniers de l'abbé Pierre

VENTE D'OCCASION

Grand choix de: **meubles**
livres
habits

Dès le 29 octobre
 Matériel de sport d'hiver: **skis**
luges
patins - habits

un magasin ouvert à tous!

Prix populaire
 Livraison à domicile

Service de ramassages de tout ce qui peut être ré-utilisable, dans le canton de Neuchâtel - Bienne, Vallon de Saint-Imier - Franches-Montagnes

Par votre appel et votre visite, vous nous aidez à faire vivre notre communauté et à partager avec des plus pauvres

Ouverture du magasin:
 lundi à vendredi: 14 h à 18 h
 samedi: 9 h à 12 h / 14 h à 16 h
 La Chaux-de-Fonds
 La Joux-Perret 8 - Tél. (032) 968 42 02

AIDEZ CELUI QUI A BESOIN, DONNEZ DE VOTRE SANG, SAUVEZ DES VIES!

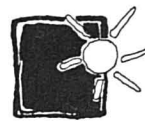

132-059469

A LOUER

À NEUCHÂTEL / La Coudre
 Rue du Vully 61
 Pour date à convenir

Villa-terrasse de 5 1/2 pièces

avec vue. Situation calme.
 Cuisine agencée habitable. Séjour avec cheminée, 4 chambres, 2 salles d'eau, buanderie.
Fr. 1950.- + charges.
 Possibilité de louer un garage séparément.

Mlle Roulet vous renseignera.
 D'autres appartements à disposition.

028-222400

CLAUDE MAYOR 032/724 22 52

CREDIT SUISSE

CRÉDIT PRIVÉ

TAUX D'INTÉRÊT: 9,75 % SEULEMENT

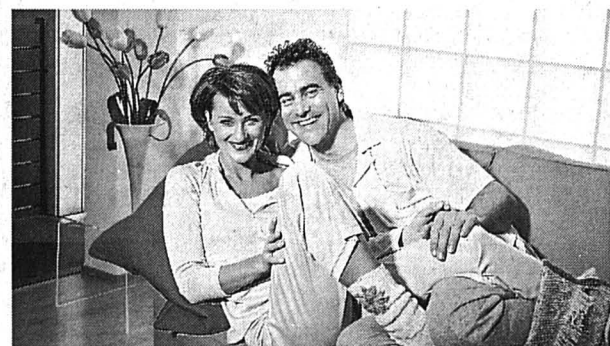

TÉLÉPHONE GRATUIT 24 HEURES SUR 24

0 800 800 100

CALCUL DU BUDGET ON-LINE
www.credit-suisse.ch/credit-privé

Exemple de tarif: montant net CHF 5000.-. Taux d'intérêt annuel effectif 9,75%. Frais totaux pour 12 mois = CHF 256.-. Remboursement du montant net et des frais totaux en 12 mensualités équivalentes.

144-018084

T À LOUER
 TOUT DE SUITE
 OU À CONVENIR

À NEUCHÂTEL, Grand-Rue 8 BUREAU/LOCAL COMMERCIAL

80 m². 2^e étage. Loyer Fr. 1200.-.
 Le loyer indiqué ci-dessus s'entend sans les charges.

F. THORENS S.A.
 2072 SAINT-BLAISE
 Tél. 032 / 753 27 58

<http://www.newglobe.com.thorens>
 e-mail:thorens@newglobe.com

028-225322

A LOUER

A HAUTERIVE
 Rouges-Terres 49
 pour date à convenir

3 1/2 pièces

cuisine agencée, balcon,
 proche des transports publics.
Fr. 980.- + charges.

CLAUDE MAYOR 032/724 22 52

A LOUER

À SAINT-BLAISE
 Chemin du Ruau 8
 pour date à convenir

4 1/2 pièces

situation calme, dans un magnifique parc, place de jeux.
 Cuisine agencée, séjour avec grand balcon, 2 salles d'eau, 3 chambres.
Fr. 1730.- + charges.
 Possibilité de louer un garage ou une place de parc.

Madame Guyot vous renseignera.
 D'autres appartements à disposition.

028-222402

CLAUDE MAYOR 032/724 22 52

A LOUER

Boudry,
 Fbg Ph.-Suchard 44

appartement de 4 1/2 pièces

Cuisine agencée, balcon,
 2 salles d'eau,
 dès Fr. 1180.- (avec aide fédérale).

Route d'Areuse 5
 2016 Cortailod
 Tél. 032 841 70 00
 Fax 032 841 70 02
 evmaye@vtx.ch



028-224921

A LOUER

CORTAILLOD Studio

avec cuisine agencée ouverte, hall avec armoires, douche-W.C.
 Libre tout de suite ou pour date à convenir.
 Situation: Baume 18

Pour tous renseignements, s'adresser à:
 Gérancia & Bolliger S.A. • Av. Léopold-Robert 12
 Tél. 032/911 90 90 • 2300 La Chaux-de-Fonds

MEMBRE UNPI 132-059426

A LOUER

À MARIN
 Rue de la Gare 22
 Pour date à convenir

3 pièces

Cuisine agencée, coin à manger, séjour avec cheminée et balcon, 2 chambres, 1 salle de bains, ascenseur, proche de la gare et des transports publics.
Fr. 1450.- + charges.

M^{lle} Roulet vous renseignera.
 D'autres appartements à disposition.

CLAUDE MAYOR 032/724 22 52

Cyclisme TdR 2000: au Tessin

Le Tour de Romandie 2000 partira du Tessin. Le prologue est programmé le mardi 2 mai à Locarno.

Il a été présenté hier en fin de matinée, en présence de nombreuses autorités de la ville et du canton, de l'organisateur de l'épreuve Daniel Perroud, ainsi que des coureurs Gianni Motta, Mauro Gianetti, Felice Puttini et Pascal Richard.

Danièle Franscella, l'inamovible et très efficace président du VC Locarno, a levé le voile sur le prometteur parcours citadin qui développera 6,6 km, avec comme principale difficulté, la petite côte vers Solduno, et la superbe «Piazza Grande» comme cadre pour le départ et l'arrivée.

C'est la troisième fois que le Tour de Romandie partira du Tessin après 1986 (Jean-François Bernard) et 1991 (Pascal Richard). En 1971, la boucle romande avait toutefois déjà fait une incursion sur les routes tessinoises, Gianni Motta remportant une étape à Lugano. Au lendemain du prologue, la première étape du Tour de Romandie mènera les coureurs de Locarno au Bouveret. / si

BRÈVE

BASKETBALL

Magic: retour gagnant

Magic Johnson (40 ans), l'ancienne star des Los Angeles Lakers, a effectué un retour gagnant sur les parquets du championnat de Suède. Il a inscrit quatorze points pour Boras lors de sa victoire 84-60 face à Sallen Uppsala. Magic avait signé, l'été dernier, un contrat avec le club scandinave où il devait intervenir en tant que consultant à partir du mois de septembre. / si

JEUX

Loterie à numéros

3 - 7 - 18 - 36 - 39 - 43
Numéro complémentaire: 16
Joker: 091.475

GAINS

Loterie à numéros

2 x 5 + cpl Fr. 167.977.-
108 x 5 6183,60
5254 x 4 50.-
87.539 x 3 6.-

Le maximum de 6 numéros n'a pas été réussi. Somme approximative au premier rang du prochain concours: Fr. 1.400.000.-

Joker

5 x 5 Fr. 10.000.-
42 x 4 1000.-
453 x 3 100.-
4279 x 2 10.-

Le maximum de 6 numéros n'a pas été réussi. Somme approximative au premier rang du prochain concours: Fr. 4.000.000.- / si

SPORT-TOTO

Concours No 43

1. Delémont - Bâle 2
2. Grasshopper - Yverdon 1
3. Lausanne - Lugano 1
4. Lucerne - Zurich 1
5. Servette - Aarau 1
6. Saint-Gall - NE Xamax 1
7. B. Leverkusen - Munich 1860 1
8. VfB Stuttgart - Kaiserslautern 1, x
9. Hambourg - B. Dortmund 1, x, 2
10. Bayern Munich - Wolfsburg 1
11. Lecce - Perugia 1
12. Inter Milan - Lazio 1, x
13. Vérone - AC Milan x, 2

PMUR

Hier à Saint-Galmier Grand National du Trot

Tiercé: 17 - 2 - 5.
Quarté+: 17 - 2 - 5 - 13.
Quinté+: 17 - 2 - 5 - 13 - 10.
Les rapports ne nous sont pas parvenus.

BANCO JASS

♥ R ♦ 6, 9, D, A
♣ 9, 10 ♠ 6, 9, V, D, R

Automobilisme Rôle majeur pour Michael Schumacher dimanche

Réhabilités par le tribunal d'appel international de la Fédération internationale, samedi dernier, Eddie Irvine et Ferrari sont en position de force pour remporter les titres mondiaux, dimanche à Suzuka, au Grand Prix du Japon. Un objectif dont Michael Schumacher représente le meilleur garant dans cette ultime épreuve de la saison de Formule 1.

Le rôle du pilote allemand sera majeur, plus déterminant que jamais, dans le désir de la Scuderia de mettre fin à vingt ans d'attente, de conquérir ce titre qui la fuit depuis 1979 et le sacre du Sud-Africain Jody Scheckter. Et d'offrir par là même un couronnement que Eddie Irvine ne supposait pas un ins-

tant pouvoir obtenir avant le mois de juillet dernier.

«On savait que Michael était le meilleur numéro un. Maintenant nous savons aussi qu'il est le meilleur numéro 2» ironisait l'Irlandais au soir de Sepang avant l'annonce de la disqualification. S'il s'était sacrifié, glissé dans la peau d'un deuxième en Malaisie il y a quinze jours, offrant sur un plateau la victoire à Irvine, Schumacher aura cette fois les coudées franches pour s'imposer.

Esprit libre

L'essentiel en effet sera d'empêcher Mika Hakkinen (McLaren-Mercedes) de gagner, un succès étant synonyme de second titre consécutif pour le Finlandais. L'Allemand victorieux à Suzuka, Irvine pourra se contenter d'une modeste quatrième place. Si,

par le passé, Michael Schumacher a craqué à chaque fois qu'il a dû disputer une finale, en boutant Damon Hill (Williams-Renault) après une faute pour être sacré en 1994, en accrochant Jacques Villeneuve (Williams-Renault) en 1997 et en calant sur la grille au départ l'an dernier, perdant le titre ces deux années-là, l'Allemand se présentera cette fois à Suzuka l'esprit libre.

Ce n'est plus lui qui est en lice, directement impliqué. L'accident du 11 juillet à Silverstone - une double fracture de la jambe droite (tibia-péroné) - a modifié les données d'une saison que l'on croyait encore promise à un duel Hakkinen-Schuma-

cher. Un épisode dont Eddie Irvine a su profiter au contraire de McLaren-Mercedes et du Finlandais.

Le mieux placé

Malgré trois mois d'absence et un entraînement contrarié, Michael Schumacher a prouvé en Malaisie qu'il n'avait rien perdu de ses qualités, de son extraordinaire talent. A Sepang, l'Allemand a apporté la meilleure réponse à tous ceux qui craignaient que, meurtri dans sa chair après son premier accident sérieux, il n'éprouve une certaine retenue et ne répugne à prendre ces risques indispensables pour rechercher le petit dixième qui fait la différence.

Par sa seule présence également, Michael Schumacher a su remobiliser une Scuderia qui paraissait à la dérive et venait de connaître plusieurs semaines d'errements. Monoplace en perte de vitesse, manque de rigueur, de concentration, démobilité même, il a suffi que Schumacher revienne pour que Ferrari retrouve son lustre, redevienne une formidable machine à gagner. «Ferrari a montré combien l'équipe était forte et la voiture performante» remarquait l'Allemand.

A Suzuka, c'est Michael Schumacher qui paraît le mieux placé pour empêcher Hakkinen de détruire le rêve de Ferrari et de l'Irlandais... / si

Hakkinen protégé

McLaren a décidé de protéger son champion du monde en titre Mika Hakkinen de toutes les pressions extérieures avant le Grand Prix du Japon de dimanche. L'écurie britannique a ainsi épargné au pilote finlandais de participer à une opération de promotion pour le manufacturier nippon Bridgestone et Hakkinen n'arrivera pas à Suzuka avant jeudi.

«En vue de ce Grand Prix du Japon, il est d'une importance capitale que Mika Hakkinen soit à son maximum physique et mental, insiste Ron Dennis, le patron de McLaren. Il est important que Mika reste totalement

concentré sur son objectif de remporter le championnat du monde 1999. Je suis sûr que tout le monde comprendra que ces mesures sont prises dans l'intérêt de l'écurie et de ses partenaires.»

Le Finlandais a paru nerveusement fatigué lors des dernières courses. Il n'avait pu réprimer des larmes au Grand Prix d'Italie à Monza lorsqu'une erreur de pilotage l'avait contraint à l'abandon le mois dernier alors qu'il menait la course. En Malaisie, il avait confié avoir couru l'épreuve la plus pénible de sa carrière après avoir été piégé pendant toute la course par l'implacable stratégie des Ferrari. / si



Pour Jean Todt (au milieu) et le clan Ferrari, la présence de Michael Schumacher incite à un sacré optimisme. photo sp

Badminton LNA: mardi, le BCC a remporté un drôle de match

LA CHAUX-DE-FONDS - GENÈVE 5-3

Six sur six! Les protégés de Lawrence Chew jouent les écoliers modèles en cette première moitié de saison. Mardi soir, ils ont glané leur sixième succès de rang en venant à bout de Genève sur le score de 5-3 au terme d'un drôle de match.

Blessures, abandons, points litigieux et coups d'éclat, rien n'a manqué à ce piquant duel que l'ogre chaux-de-fonnier a marqué de son empreinte de géant. Pour sûr, Gargantua aurait trouvé un adversaire bien coriace en la personne du BCC. Son appétit est sans limite...

Plus que jamais sans doute, les Chaux-de-Fonniers ont été impressionnants face aux joueurs de la cité de Calvin,

champions de Suisse en titre faut-il encore le rappeler. Le score, déjà sans appel, aurait pu être plus sévère encore pour les Genevois sans ce qui semble être une déchirure musculaire pour le malheureux Fabrice Césari, contraint d'abandonner le double qu'il disputait aux côtés de Stephan Schneider. A ce moment-là, le tableau affichait 15-11 et 6-1 en faveur des Chaux-de-Fonniers... Pour clore le chapitre abandons, signalons encore que Michael Buchard a renoncé, pour cause de blessure lui aussi, à disputer un mixte qui semblait de toute façon destiné à tomber dans l'escarcelle du BCC.

Zürcher, le héros

Si toute l'équipe est à féliciter, le héros de la rencontre se nomme sans doute Jean-Michel Zürcher. Le Loclois, associé comme d'habitude à La-

wrence Chew en double, a connu un premier set difficile avant de se reprendre superbement. Il est pour beaucoup dans une victoire à l'arraché qui aurait pu tomber en mains adverses suite à un point litigieux à 15 partout dans la manche décisive. Quelques instants plus tard, il battait pour la première fois de sa carrière Philip Kurz en pratiquant un jeu très solide.

Mais les yeux étaient principalement braqués sur la nouvelle recrue du BCC, la Russe Ella Karachkova, 19e joueuse mondiale. La native de Samara n'a pas déçu et se montrait satisfaite après avoir surclassé Santi Wibowo. La Russe possède vraiment une vitesse de déplacement et d'exécution largement au-dessus de la moyenne. Mardi soir, elle a été à l'image de toute l'équipe: impressionnante. VCO

Football Servette: c'est Exbrayat

Le Français René Exbrayat remplace Gérard Castella comme entraîneur de Servette. Il était en fonction au Club Africain de Tunis avant d'être limogé en mai dernier. Il a également entraîné les équipes françaises de première division du Havre et de Martigues.

Au chômage depuis des mois, René Exbrayat, le nouvel entraîneur de Servette, présente des références assez minces. Ce Français de 52 ans

reste sur un échec à Tunis. Le 27 mai dernier, il était limogé par le Club Africain. Il avait connu la même infortune deux ans plus tôt au Havre.

Le successeur de Gérard Castella, qui habite Arles, a fait l'essentiel de sa carrière dans le Midi. Il dirigea successivement Avignon (88-91), Bastia alors en D2 (91-93), Nîmes (93-94), Martigues (94-96) avant son passage raté en Normandie et les deux années passées en Afrique du Nord. Selon le directeur général Patrick Trotti-

gnon, c'est Guy Roux qui aurait recommandé sa candidature. René Exbrayat, qui se dit un adepte du 4-4-2 basé sur le pressing, affirme avoir deux objectifs: «Primo, redresser la situation au classement, secondo gagner la confiance du club et des supporters». Il sera épaulé par tout le staff technique qui demeure en place.

Quant à Gérard Castella, il n'avait pas, hier, donné de réponse au président Christian Hervé, lequel lui offre un poste de directeur sportif. / si

Escrime Mondiaux: dur pour les Suisses

Une année après les championnats du monde de La Chaux-de-Fonds, neuf Suisses ont été sélectionnés pour disputer les Mondiaux du 1er au 8 novembre à Séoul. Trois Helvètes se rendront en Corée du Sud avec une certaine ambition: Diana Romagnoli, Gianna Hablützel-Bürki et Marcel Fischer.

Outre le spécialiste du sabre Laurent Waller, deux équipes complètes d'épée - une féminine et une masculine - prendront part aux compétitions. Les huit meilleures équipes se qualifieront directement pour les Jeux olympiques de Sydney, l'année prochaine, assurant ainsi la présence de quatre participants.

L'équipe dames (Diana Romagnoli, Gianna Hablützel-Bürki, Isabella Tarchini et Anja Straub) possède une réelle chance de terminer parmi les huit.

Diana Romagnoli, septième l'année dernière, et Gianna Hablützel-Bürki, quatre fois médaillée lors de championnats d'Europe, représentent les plus sûrs espoirs dans l'épreuve individuelle. L'entraîneur national Rolf Kalich vise une place dans les huit pour l'une des deux spécialistes de l'épée. Kalich pronostique une place en huitième de finale pour le Bienneis Marcel Fischer, seul Suisse paraissant capable de se mettre en évidence à l'épée. / si

BRÈVES

OLYMPISME

CIO: Schmitt candidat

Le Hongrois Pal Schmitt a annoncé qu'il serait candidat, en 2001, à la succession de Juan Antonio Samaranch pour la présidence du CIO. Champion olympique d'escrime en 1968 et 1972, Schmitt pense que sa candidature partirait sur un pied d'égalité avec celles probables du Belge Jacques Rogge, de l'Australien Kevan Gosper ou du Canadien Richard Pound. / si

VOILE

«Luna Rossa» invaincu

«Luna Rossa», le bateau du défi italien Prada Challenge-Franco de Angelis, a terminé seul invaincu et en tête du premier round-robin de la Coupe Louis Vuitton, éliminatoires de la Coupe de l'America à la voile, à

l'issue des dixième et onzième régates à Auckland. Au classement, Luna Rossa, qui compte dix points, précède de trois points «AmericaOne» et «Young America», qui comptent respectivement une et deux courses de retard, qui ont lieu aujourd'hui. / si

ATHLÉTISME

May poursuit sa carrière

La sauteuse en longueur italienne Fiona May (29 ans), médaillée d'argent aux derniers championnats du monde à Séville, a annoncé sa décision de poursuivre sa carrière. May s'était fait souffler le titre mondial en Andalousie par l'Espagnole Niurka Montalvo (7,06 m à son dernier saut contesté), alors qu'elle menait le concours avec 6,94 m dès sa deuxième tentative. A la fin du concours, l'Italienne avait décidé de renoncer à la compétition. / si

Neuchâtel 022-764362
à louer tout de suite ou à convenir

Appartement 1 pièce
Trois-Portes 19, 23 m², 1^{er}, Fr. 600.-
Ecluse 38, 42 m², 5^e, Fr. 807.-

Appartement 2 pièces
Parcs 137, 59 m², rez, Fr. 880.-

Appartement 2½ pièces
Parcs 137, 53 m², rez, Fr. 990.-
Ecluse 36B/38, 60 m², 3^e, Fr. 1015.-

Appartement 3 pièces
Parcs 137, 60 m², 3^e, Fr. 1095.-
Caille 40, 67 m², 1^{er}, Fr. 1195.-
Evole 58, 67 m², 2^e, Fr. 1200.-

Appartement 3½ pièces
Ecluse 38, 82 m², 3^e, Fr. 1380.-
Ecluse 36/36B/D, 90 m², 3^e, Fr. 1520.-
Ecluse 38 (duplex), 130 m², 4-5^e, Fr. 1820.-

Contact: Raymonde Claude, 021/310 28 81, loc.lsne@livit.ch
Loyer mensuel / acompte de charges compris

LIVIT Avenue du Théâtre 1
Case postale 1007, 1001 Lausanne

À LOUER
Surface de 193 m²
à Neuchâtel - centre ville
Treille 5, 1^{er} étage
Sanitaire, accessible par ascenseur
Libre tout de suite
Loyer mensuel Fr. 2650.- + charges.
Visites: UBS
D. Giroud, tél. (032) 722 42 74
durant les heures de travail. 028-226285

FIDIMMOBIL
Agence Immobilière
et commerciale SA

A louer
pour tout de suite
centre ville

Local de 43 m² à l'étage
Ascenseur.
Proximité des commerces et des transports.
Contact: M^{me} Ravezzani.
Tél. 032 / 729 00 61

Rue St-Maurice 4 2000 NEUCHÂTEL

À LOUER
À MARIN
Rue Bachelin 9
Centre du village
Libre
immédiatement

**magnifique
appartement
1½ pièce
60 m²**
cuisine agencée,
grand séjour,
four à pain,
réduit, W.-C.
salle de douche,
buanderie.
Fr. 900.-
+ charges.
Téléphone
(032) 724 22 52

A louer **cti**
gestion immobilière sa
Raffinerie 1 2004 Neuchâtel Tél. (032) 723 08 86

À Neuchâtel, au centre ville,
pour date à convenir

Studios
Cuisines agencées, tout confort.
Fr. 490.- + charges. 028-229099

A louer à Corgémont
locaux de bureaux
dans bâtiment rénové et transformé.
Prix de location Fr. 105.-/m²/an.
Pour renseignements,
tél. (032) 489 12 22 ou
tél. (01) 830 55 33. 043-779329

**À LOUER À
NEUCHÂTEL**
Av. E.-Dubois
**Places de parc
extérieures
et couvertes**
Facilité d'accès.
Téléphone
032/724 22 52.
028-222412

Mot caché
Solution: Le mot à former de la
grille avec les lettres inutilisées est:
NÉOTIE

**A louer pour le
1^{er} novembre 1999**
Rue des Combes
à Peseux

Studio
Cuisine agencée,
salle de bains.
Quartier
tranquille.
Téléphone
(032) 729 00 61

Cherche petite pension
- à louer ou en gérance -
pour offrir «chambres d'hôtes»
Littoral neuchâtelois.
Faire offres sous chiffres S 028-226367,
à Publicitas S.A., case postale 1471,
2001 Neuchâtel 1. 028-226367

**A louer pour le
1^{er} janvier 2000**
Rue Beauregard
à Neuchâtel

Studio
Cuisine agencée,
Ascenseur.
Téléphone
(032) 729 00 61

Cherche à acheter ou à louer:
**Maison familiale
6½ pièces
ou 7 pièces**
Région: Littoral neuchâtelois:
Saint-Blaise ou la Béroche.
Région: Morat - Vully.
Tél. (032) 720 61 11, int. 377. 028-226427



Couvet 99 - le nouveau site Dubied se présente samedi 30 oct. 1999

14H00 Inauguration du PONT DES ILES
 **Portes ouvertes des entreprises du Site Dubied**
jusqu'à 17H00
Codoni SA - Comexhor SA - Dubied SA
Golay & Jeanneret - Kosche SA

**15H30 Pose de la première pierre et ouverture du
chantier du nouveau Centre Neuchâtelois
d'Intégration Professionnelle (C.N.I.P.)**

**17H00 Vernissage de l'exposition de peinture et
sculptures**
« LesArts - Couvet 99 »
Avec la participation de Mme Thérèse Humair
présidente du Grand Conseil et d'une délégation du
Conseil d'Etat.
Boissons et petite restauration tout au long de
l'après-midi

**18H30 Restauration avec jambon cuit dans l'asphalte
et produits du terroir**
 **Soirée populaire avec orchestre et danse**

COMMUNE DE COUVERT  Les entreprises du Site Dubied 

LesArts Couvet 99
Site DUBIED
**Vingt artistes peintres
et sculpteurs**
du 30 octobre au 28 novembre 1999

Pierre Bichet, Christian Caburet, Claudévard, Jean
Coulot, Jonathan Delachaux, Louis Ducommun, Jean-
Michel Favarger, Paul Gonez, Claudine Grisel, Jean
Hirtzel, Claude Jeannotat, Yves Landry, Martial Leiter,
Viviane Litzler, Jacques Minala, Yvo Mariotti, Bernard
Moglia, Pierre Raetz, Soundie Sexe, Didier Strauss

LesArts
Avec le concours du conservateur du Musée
d'Ethnographie de Neuchâtel, Jacques Hainard
Eclairage: Cédric Pipoz

 **Restaurant
Saut-du-Doubs**

**CLÔTURE DE
LA SAISON**

Samedi 30 midi et soir
Dimanche 31 octobre midi

Mini Croisière
Verre de l'amitié
Tripes à la neuchâteloise
Dessert Panna-Cotta
Bateau et repas Frs. 28.-.

Sur réservation au
Restaurant 032/932 10 70
Navigation NLB: 032/932 14 14

Le samedi 30 octobre 1999
dès 23 h,
à La Licorne

**ce sera
l'enfer...**

HALLOWEEN

**LE MEILLEUR DÉGUISEMENT
GAGNERA UN VOYAGE SURPRISE!**

EXPO MONTILIER
Sortie autoroute MORAT

LETO
Ab. Fr. 12.- (5 séries Fr. 3.-)

Bons d'achat
+ OR

22 x 50.- 12 x Fr. 300.-
22 x 100.- 10 x 500.-

DEPLACEMENT EN CAR
Rens. 032/954 13 83

017-406365/4x4

Arts

graphiques

ENFIN UN SUPER LOTO

PORTALBAN HOTEL ST-LOUIS ET BATEAU
Jeudi 28 octobre 1999 à 20h15
Valeur des lots :

Fr. 10'740.-

Quine : bon Fr. 50.- Double quine : bon d'achat, val. Fr. 70.-
Carton : bon d'achat, val. Fr. 300.-

Séries spéciales : 3 x Fr. 500.- en bons
22 séries pour 10.-
Transports habituels gratuits Se recommandent: Les Séniors-Vétérans
Portalban-Gletterens

club 44
Rue de la Serre 64
2300 La Chaux-de-Fonds
Tél. 032/913 45 44 - Fax 032/913 35 83

**Centre de culture
d'information
et de rencontres**

PROGRAMME DE NOVEMBRE

Mardi 2
20 h 30 **CLAIRE REID:**
Fusionnel ou solitaire?
Une nouvelle vision du couple.

Mercredi 10
18 h 30 Vernissage de l'exposition:
NATURE PASSION...
Photographies de Jean-François Robert
Exposition jusqu'à fin décembre ouverte les
soirs de conférence.

Jeudi 11
20 h 30 **MICHELE DUPERTUIS:**
Arakan, patrimoine méconnu.

Samedi 13
17 h **La clef des sons, film de Gabriel HIRSCH**
en première vision.

Vendredi 19
20 h **OLIVIER GUILLOD:**
Réforme du divorce,
vers de nouveaux équilibres.

Jeudi 25
20 h 30 **Enrichir, conserver et questionner:**
missions du musée et du collectionneur.
Conférence-débat avec:
**Pierre Büser, Edmond Charrière,
Jean-Pierre Jelmini, Georges-J. Haefeli.**
Animateur: Hughes Wülser.

Le CLUB 44 est ouvert au public 132-059329

**Redonner courage
Lebensmut schenken
Ridare coraggio**



Croix-Rouge suisse
Schweizerisches Rotes Kreuz
Croce Rossa Svizzera

PK/CP/CP 30-9700-0

**AIDEZ CELUI QUI A
BESOIN,
DONNEZ DE VOTRE SANG,
SAUVEZ DES VIES!**

VÉHICULES D'OCCASIONS

Opel Vectra
2.0 16 V
4 portes, 97/06
Fifteen
52.000 km,
noire
Fr. 18.900.-
Téléphone
(078) 624 67 92

Opel Corsa
1.4
3 portes, 94/05
62.000 km
blanche
Fr. 9900.-
Téléphone
(078) 624 67 92

Opel Sintra
2.2 GLS
7 places, 98/01
vert, 64.000 km
Fr. 26.700.-
Téléphone
(078) 624 67 92

VW Golf
1,6 CL
3 portes, gris
93/05,
78.000 km
Fr. 9200.-
Téléphone
(078) 624 67 92

Automobilisme J.-P. Patthey au sommet de son art en Valais

Emu aux larmes Jean-Philippe Patthey était samedi dernier sur la troisième marche du podium du Rallye du Valais, derrière Cyril Henny et Olivier Burri. Dimanche, les slalomeurs régionaux ont suivi l'exemple: à Romont il pleuvait (aussi) des médailles. Champagne! Pour une fin de saison en apothéose.

«Même dans mes rêves les plus fous je n'ai jamais imaginé ça...» Jean-Philippe Patthey manquait de mots pour exprimer son bonheur. A 45 ans, le «papi» a tourné, le week-end dernier, un nouvel épisode de la résistance. Présent pour le plaisir - ça se voyait à chaque virage -, il a finalement installé sa Toyota GT Four derrière un duo pré-

sumé, et confirmé, intouchable, mais devant tous les jeunes loups. Chapeau!

Pour son retour à la compétition, avec une Peugeot 106, Laurence Jacquet (Cortailod) ne cherchait pas l'exploit. Pé-nible vendredi - «Je me demande ce que je fais là...» -, l'exercice s'est amélioré samedi, avec un 23e rang final. Six places plus loin, une autre «petite» Peugeot permettait à Christelle Bobillier (Les Reussilles), première de classe, de décrocher le titre officiel de meilleure navigatrice régionale.

Pour sa première apparition au Valais, Philippe Jacot (Bôle) était assis à la droite d'Eric Joner (Le Landeron).

Un duo de choc pour mener la Renault Clio à la 33e place, quatre échelons devant Alphonse Kilchenmann (Sonceboz) et son épouse Jacqueline, deuxièmes de classe avec leur Opel Corsa. Il faut passer la quarantaine de lignes pour trouver Sylvie Zwahlen (Le Pâquier), copilote occasion-



CHAMPIONNAT NEUCHÂTELOIS 1999

nelle d'un conducteur vaudois. Quant à Willy Santschi et Rachel Bachmann (Le Locle-Corgémont) ils pointaient au 44e étage des résultats officiels, malgré un tonneau et le bris du pare-brise, vendredi en fin de journée.

Au cahier des abandons, à noter, une fois n'est pas coutume, celui de Grégoire Hotz-Etienne Calame (Fleurier) «vic-

times» d'un contrôle radar. Dans le même chapitre, la mécanique a eu raison des envies de Stéphane Wältli (La Chaux-de-Fonds) et de celles de Nathalie Maeder (Neuchâtel).

Une famille en argent

La saison de rallye terminée, restait à boucler celle des slaloms, dimanche, à Romont. John Storni (Neuchâtel) a décroché une médaille de bronze avec sa petite Nissan Micra. Thierry Barraud (Rochefort) n'a laissé à personne le soin de dominer sa Renault Clio. Quant à la VW Polo de Pierrot Freudiger (Tavannes) elle n'a pu s'opposer à une BMW M3 et doit se contenter d'un deuxième rang. Frank Lüthi (Saignelégier) a mené sa Renault 5 sur la plus haute marche, alors que la famille Monnard récoltait des gobe-

lets d'argent: Thierry (Saint-Aubin) avec sa Citroën AX et Michel (Bevaix) au volant de sa Simca Rallye III.

Pour Frédéric Neff (Moutier) et son Opel Kadett, le point final du millésime se traduit par une quatrième place. Un rang identique revient aussi à Philippe Vuilleumier (Cernier) pour son retour à la compétition sur une Toyota Corolla.

Chez les licenciés, Daniel Erard (Saignelégier), premier avec sa Renault Clio, était imité par Pierre Bercher (Cernier) avec sa VW Polo et Daniel Rollat (Le Locle) avec sa PRM. Philippe Noirat (Les Vieux-Prés) et sa Peugeot 205 signaient une deuxième place, alors que Gérard Huguenin (Le Locle) décrochait le bronze des Formules Ford 1600.

FRL

Classements

Licenciés: 1. Grégoire Hotz (Fleurier) 190 points-10 résultats. 2. Daniel Erard (Saignelégier) 148-10. 3. Pierre Bercher (Cernier) 142-10. 4. Gérard Huguenin (Le Locle) 125-9. 5. Daniel Rollat (Le Locle) 102-9. 6. Alphonse Kilchenmann (Sonceboz) 92-10. 7. Michel Barbezat (La Chaux-de-Fonds) 87-10. 8. Willy Santschi (La Ferme Modèle) 82-7. 9. Jean-Philippe Patthey (La Brévine) 70-6. 10. Philippe Noirat (Les Vieux-Prés) 70-7.

Non-licenciés: 1. Pierrot Freudiger (Tavannes) 176 points-10 résultats. 2. Michel Monnard (Bevaix) 171-10. 3. Frédéric Neff (Moutier) 167-10. 4. Frank Lüthi (Saignelégier) 140-9. 5. Oswald

Schumann (Neuchâtel) 99-10. 6. Thierry Monnard (Saint-Aubin) 67-8. 7. Thierry Barraud (Rochefort) 66-5. 8. John Storni (Neuchâtel) 65-10. 9. Frank Vuilleumier (Tramelan) 44-5. 10. Cindy Freudiger (Tavannes) 35-8.

Navigateurs: 1. Etienne Calame (Fleurier) 190 points-10 résultats. 2. Rachel Bachmann (Corgémont) 106-10. 3. Christelle Bobillier (Les Reussilles) 94-8. 4. Philippe Jacot (Bôle) 80-10. 5. Nathalie Scheurer (Brot-Dessous) 58-8. 6. Sylvie Zwahlen (Le Pâquier) 44-6. 7. Nathalie Maeder (Neuchâtel) 44-10. 8. Jacqueline Kilchenmann (Sonceboz) 38-6. 9. Cédric Spycher (Villiers) 34-4. 10. Jimmy Weber (Les Bois) 28-4.



Willy Santschi et Rachel Bachmann ont connu une fin de saison difficile sur les routes valaisannes. photo privée

SKATER-HOCKEY

Récemment, les sélections suisses active et juniors de skater-hockey ont participé au championnat d'Europe des Nations qui s'est déroulé à Menden (près de Dortmund). Cette compétition a réuni quatre nations: l'Allemagne, la Grande-Bretagne, les Pays-Bas et la Suisse. A la clé, une décevante troisième place pour les actifs et un titre de champions d'Europe pour les juniors. L'Allemagne s'adjuge le titre dans la catégorie active.

Après un interminable déplacement et une courte nuit de sommeil, les Suisses ont très mal entamé la phase qualificative. Une sévère défaite (8-2) face à l'Allemagne avait de quoi faire douter les plus optimistes. Mais les Helvètes ne s'étaient pas rendus dans la Ruhr pour faire de la figuration. L'Angleterre (4-3) puis la Hollande (7-4) allaient successivement faire les frais du réveil helvétique. Au terme du premier tour, la Suisse termine deuxième.

Les demi-finales opposaient l'Allemagne à la Hollande, et la Suisse à l'Angleterre. Pour le pays organisateur, cette rencontre ne fut qu'une formalité:

victoire 18-2! Face à un adversaire qu'elle avait battu la veille, la Suisse allait rapidement déchanter. Après deux tiers temps âprement disputés, le navire suisse sombra dans les premières minutes de l'ultime période. La messe était dite: les Suisses se voyaient condamnés à ne disputer que la petite finale face à la Hollande, qu'ils remportèrent brillamment sur le score sans appel de 15-1. En finale, les sujets de Sa Majesté ont livré une performance remarquable. Mais il en fallait plus pour faire chanceler une formation aussi puissante et spectaculaire que l'Allemagne. Dans une ambiance phénoménale, les Allemands se sont adjugé le sacre suprême en s'imposant sur le score de 10-7.

A noter que la sélection suisse, entraînée par les Biennois Pierre Thai et Richard Haas, comptait trois joueurs du Skater-Hockey Club La Neuveville: Grégoire Frésard (défenseur), Alain Jost (gardien) et le Landeronais Steve Kummer (attaquant). Ajoutons que la finale a été impecablement sifflée par deux ar-

bitres neuvillois: Amir El-Labbane (élu meilleur arbitre du tournoi) et Roland Sieber.

Juniors suisses champions d'Europe

La sélection suisse juniors a réalisé un parcours exemplaire. Victorieuse contre l'Angleterre et l'Allemagne II, mais défaite par l'Allemagne I au premier tour, la phalange juniors, en demi-finale, prenait sa revanche face à l'unique formation qui l'avait fait plier la veille - victoire 3-2 face à l'Allemagne I. Opposés à l'Angleterre en finale, les jeunes Helvètes ont fait preuve de patience et de discipline pour finalement s'imposer 5-1 et décrocher le titre de champions d'Europe.

Equipe suisse active: Schrämmli, Bernasconi, Faccoli, Bottinelli (SC Rangers Pregassona/TI), Jost, Frésard, Kummer (SHC La Neuveville/BE), Fringeli, Weiss (Rossemaison/JU), Voisard, Gschwind, Valsangiacomo (SHC Bienne Seelanners/BE), Erard (Bienne Skater 90/BE), Monney (SHC Givisiez/FR), Treccani (SHC Novaggio Twins/TI), Morganti (Eagles Vedeggio/TI), Costantini (SC Pregassona/TI).

Sélectionneurs: Pierre Thai et Richard Haas.

JAK

RUGBY

YVERDON - NEUCHÂTEL 15-10 (0-3)

Après une très longue période d'observation durant laquelle Neuchâtel a été plutôt dominateur, l'ouvreur Schiau ouvrait la boîte à chiffres par une très belle pénalité. Dès la reprise, Yverdon aplâtit suite à une touche mal négociée. Réaction immédiate, ponctuée par le svelte international Rossli, entre les cannes: 5-10.

C'est alors que se produisit le tournant du match: un

simple hors-jeu neuchâtelois, et voilà que l'arbitre, en veine de créativité réglementaire, siffla un essai de pénalité, sanction qui tombe généralement à la suite d'une succession de fautes caractérisant une volonté d'antijeu!

Trop heureux de l'offrande arbitrale, les Vaudois ne se firent pas prier. Bingo: regroupement en faveur de Neuchâtel, jeu au sol, interdit bien sûr, et pénalité... en faveur de... Yverdon! C'en était vraiment trop pour les «noirs» qui contesté-

rent, reculèrent de dix mètres et s'en ramassèrent trois de plus. Philosophiquement, on dira qu'il y a des jours comme ça.

Neuchâtel sera en quête de réhabilitation samedi dès 15 h à Puits-Godet face à Avusy, avec un arbitre fédéral patenté.

Arbitre: M. Lefebvre.
Neuchâtel: Roosli, Pantillon, Steyner, Lietta, Kuebler (cap.), van der Klink, Barge, Bryois, Stanbury (Chalmon 40e), Schiau (o), De Chambrier, Céréde, Krattiger (Penot 65e), Sausotte.

PSL

JUDO

Malgré un effectif réduit en début de saison, les équipes du JC Cortailod engagées dans les interclubs de LNB et première ligue restent invaincues au terme du deuxième tour du championnat.

En terre vaudoise, les hommes de l'entraîneur Guye affrontaient les équipes de Bernex et de la Côte vaudoise. La première confrontation tourna à l'avantage de Cortailod grâce aux victoires par ippon de Berger en -66 kg, Duss en -90 kg et Musitelli +90 kg, scellant le score à 6-4. La Côte vaudoise s'étant défaite de Bernex par 8-2, les «vert et jaune» ne se firent pas prier pour emporter leur deuxième confrontation de la soirée face aux Vaudois sur la marque de 6-4. Les combats ont été gagnés par Schlup -81 kg, Duss -90 kg et Musitelli +90 kg à nouveau tous par ippon.

Le JC Cortailod II ce rendait

cette semaine à Romont pour y rencontrer le club local et la seconde garniture de La Côte vaudoise. Cortailod prit facilement la mesure de cette dernière avec les victoires par ippon, de Moulin en -73 kg, Schwartz en -81 kg, Jurszyk en -90 kg et Guye en +90 kg. Romont II et la Côte vaudoise II faisant match nul 5-5, le coup paraissait jouable contre les Fribourgeois. Malgré d'excellents combats, Cortailod ne parvint pas à remporter la totalité de l'enjeu, le match nul contre Romont étant l'œuvre de Nebel en -66 kg, match nul, en -90 kg victoire par ippon et Jurszyk, victoire par ippon.

Le troisième tour de LNB se déroulera le mardi 16 novembre à domicile avec un contingent complet. Cortailod sans défaite depuis le début du championnat place ses deux équipes au deuxième rang.

GUS

ESCRIME

Belle performance que celle réalisée ce week-end par l'épéiste Fabrice Haller de la Société d'escrime de Neuchâtel (SEN) lors du tournoi international cadets à Bonn qui réunissait 174 tireurs issus de sept nations différentes. En effet, à l'issue du premier jour de compétition soit quatre tours de poules et seize victoires pour quatre défaites, il pointait au troisième rang provisoire. Le lendemain lors du cinquième tour où il connut trois victoires pour deux défaites, le Neuchâtelois rétrogradait à la septième place mais se qualifiait aisément dans le tableau de 32 où il connaîtra l'élimination par une courte défaite 14-15 au stade des huitièmes de finale face à l'Américain French. Il obtient ainsi une remarquable quator-

zième place au classement final de ce tournoi qui passe pour une des plus grandes compétitions européennes ouvertes à la catégorie des cadets.

Ce résultat ne constitue pas moins que la deuxième meilleure performance suisse de ce tournoi puisque seul le Balois Yves-Roland Holzer (10e) a pu faire mieux que Haller parmi la délégation suisse qui comptait une vingtaine de tireurs, dont seuls cinq ont réussi à se qualifier dans le tableau.

Si l'on sait que l'année dernière le sociétaire de la SEN avait terminé 42e à Bonn, on peut mesurer et apprécier à sa juste valeur la progression et le travail accompli par Fabrice Haller sous la houlette de son maître d'armes Ph. Prost.

JHA

BADMINTON

Troisième ligue, groupe 304: Chiètres II - Le Locle II 4-3. Morat - Courrendlin 3-4. Neuchâtel IV - Ajoie 1-6. Rochefort - Morat 4-3. Le Locle II - Neuchâtel IV 2-5. Ajoie - Chiètres II 6-1. **Classement:** 1. Rochefort 7 points. 2. Ajoie 7. 3. Morat 6. 4. Courrendlin 6. 5. Neuchâtel IV 4. 6. Le Locle II 3. 7. Chiètres 3. 8. Neuchâtel II 0.

Groupe 305: Morat II - Schmitten II 2-5. Neuchâtel III - Villars-sur-Glâne 4-3. Fribourg II - Guin 6-1. Gym's pour tous - Rochefort II 3-4. Guin - Gym's pour tous 5-2. Rochefort II - Fribourg II 5-2. Schmitten II - Neuchâtel III 6-1. Villars-sur-Glâne - Morat II 3-4. **Classement:** 1. Schmitten II 9. 2. Fribourg II 8. 3. Gym's pour tous 7. 4. Rochefort II 6. 5. Guin 5. 6. Morat II 5. 7. Villars-sur-Glâne 4. 8. Neuchâtel III 4.

Quatrième ligue, groupe 405: Vicques - Tavannes II 1-6. Courrendlin II - Ajoie II 3-4. Le Locle III - La Chaux-de-Fonds V 1-6. Fleurier - Delémont 6-1. La Chaux-de-Fonds V - Fleurier 2-5. Tavannes - Courrendlin II 4-3. Ajoie II - Vicques 6-1. Delémont - Le Locle III 4-3. **Classement:** 1. Ajoie II 11. 2. Tavannes II 11. 3. Fleurier 7. 4. Courrendlin II 6. 6. La Chaux-de-Fonds V 6. 6. Vicques 3. 7. Le Locle III 2. 8. Delémont 2.

Groupe 406: Guin II - La Chaux-de-Fonds VI 6-1. Ried II - Nidau 5-2. Chiètres III - Ajoie III 3-4. Neuchâtel V - Bulle V 0-7. Ajoie III - Neuchâtel V 4-3. La Chaux-de-Fonds VI - Ried II 6-1. Bulle V - Chiètres III 6-1. Nidau - Guin II 0-7. **Classement:** 1. Guin II 12. 2. Bulle V 11. 3. La Chaux-de-Fonds VI 7. 4. Ajoie III 7. 5. Ried II 4. 6. Nidau 4. 7. Chiètres III 2. 8. Neuchâtel V 1.

Groupe 407: Fribourg IV - La Chaux-de-Fonds VII 5-2. Corminboeuf II - Wünnewil 0-7. Bulle VI - Schmitten III 6-1. Gym's pour tous III - Ecuivillens-Posieux 3-4. Wünnewil - Gym's pour tous III 6-1. La Chaux-de-Fonds VII - Bulle VI 0-7. Schmitten III - Fribourg IV 6-1. Ecuivillens-Posieux - Corminboeuf II 5-2. **Classement:** 1. Wünnewil 11. 2. Ecuivillens-Posieux 9. 3. Bulle VI 7. 4. Fribourg IV 6. 5. Corminboeuf 5. 6. La Chaux-de-Fonds VII 4. 7. Schmitten III 4. 8. Gym's pour tous 2. /réd.

HANDBALL

LA CHAUX-DE-FONDS - LYSS 13-9

Deux mi-temps en demi-teinte: on peut résumer ainsi le match de reprise qui opposait les dames du HBC à la solide équipe de Lyss.

Bien que privées de leur capitaine Martine Balon (coaching des juniors C à Munchenbuchsee, pour une belle première victoire) les Chaux-de-Fonnières ont construit leur succès en première mi-temps par une attaque performante, qui a inscrit 11 buts. Alors que la défense faisait preuve de timidité après la pause, le scénario s'est inversé. Appuyées sur une défense solide, les «jaunes» ont montré beaucoup de fébrilité en attaque, ce qui ne les a pas empêchées de conserver deux longueurs d'avance.

HBC: Ballmer; Ruffener, Ditsheim, Droz, Elilo, Groff, Lisen Lie, Martin, Meunier, Rais.

JEL

HOCKEY SUR GAZON

Le premier tour du championnat de LNB s'est achevé dimanche passé. Après quatre défaites et un forfait, Neuchâtel a enfin renoué avec la victoire.

Dimanche matin, Neuchâtel recevait Lausanne sur le terrain des Charmettes. Grâce à des buts de Chaillat (3) Puilloud (1) et Jeanneret (1), les «jaune et rouge» ont su réagir en jouant de manière plus disciplinée et en faisant mieux circuler la balle. Ce succès sur le score de 5-1 a compensé le revers concédé la veille face à Wettingen II, vainqueur 6-0.

L'équipe sera renforcée l'année prochaine par un joueur français de première division ce qui est de bon augure pour le deuxième tour du championnat.

Neuchâtel: Lombardet; Hasler, Zosso, Khan, Weber, Ballet Chaillat, Megevand Puilloud, Terbaldi, Goeckler, Jenni, Cattin. /réd.

BRÈVES

ATTELAGE

«Crocus» en forme

Ce week-end, à l'occasion de la fête d'automne du Moulin de Chiblins, il était proposé «des labours à l'ancienne». C'est donc parmi toutes sortes de oldtimer, Lanz, Bull, Dog, machines à vapeur, les bœufs de la fête des vigneron, etc. que les chevaux étaient invités à montrer leur savoir-faire sur le terrain. Fred Cachelin et son fidèle cheval «Crocus», pour qui c'était une première, se sont comportés avec brio. Après quelques raies de charrues, le cheval avait compris son travail et se classait deuxième à l'épreuve des labours. Quant à la traction, seul «Crocus» tira son traîneau chargé du maximum de dix personnes, remportant ainsi la première place avec 197 points, le deuxième étant relégué à 43 points. / réd.

FLÉCHETTES

Neuchâtel deuxième

LNA. 3e journée: Richterswil - Brugg 5-7. Raurach - Berne 10-2. Bâle - Neuchâtel 5-7. Mohair - Zofingue 5-7.

Classement (3 m): 1. Zofingue 9. 2. Neuchâtel 6. 3. Berne 6. 4. Mohair 3. 5. Richterswil 3. 6. Bâle 3. 7. Raurach 3. 8. Brugg 3.

Ligue neuchâteloise. 5e journée: Areuse I - Nepaly 4-2. La Tchaux - Areuse II 5-1. Nomades II - Gris-Niou 1-5. Olé - Nomades I 6-0. Toons - Werewolves 4-2. Peseux - Bull-Dog's II 5-1.

Classement (5 m): 1. Olé 9. 2. Nomades I 8. 3. Areuse I 8. 4. Gris-Niou 8. 5. Bull-Dog's II 7. 6. Nepaly 6. 7. Peseux 6. 8. Toons 4. 9. La Tchaux 2. 10. Werewolves 2. 11. Areuse II 0. 12. Nomades II 0. / réd.

COURSE À PIED

Remarquable Doryane

Doryane Schick a pris la septième place du classement scratch féminin de la Grande Course des Peupliers (65 km) qui a eu lieu dimanche dans la région de Montpellier. Dans l'Hérault, la citoyenne de La Brévine a signé un chrono de 8 h 21' qui lui a aussi permis de se hisser à la deuxième place de la catégorie vétérans. C'est là un remarquable exploit pour la Neuchâteloise qui voit ainsi de nombreux mois de préparation récompensés. / réd.

FOOTBALL CORPORATIF

Gendarmes couchés

Groupe A: Fleur-de-Lys - CS & EM 3-0. Police cantonale - Raffinerie 2-3. Felco - Alcatel Câble 5-8. Police cantonale - CS & EM 2-7.

Classement: 1. Fleur-de-Lys 6-15. 2. Philip Morris 4-10. 3. Migros 6-10. 4. Raffinerie 5-9. 5. CS & EM 5-7. 6. Vitrierie Schleppey 5-7. 7. Commune 4-6. 8. Alcatel Câble 4-3. 9. Police cantonale 5-2. 10. Felco 4-0.

Groupe B: La Poste-Swisscom - New Look 4-3.

Classement: 1. Chip Sport 6-15. 2. New Look 6-13. 3. La Poste-Swisscom 6-12. 4. Hôtel du Vignoble 5-8. 5. Mikron 6-7. 6. Sporetta 5-6. 7. Silicon Graphics 4-4. 8. Boulangers 5-3. 9. OFSport 5-1.

Coupe: Boulangers - Silicon Graphics 0-11. Commune - Alcatel Câble 3-0.

FOOTBALL

Xamaxiennes: oui et non

En deuxième ligue féminine, Neuchâtel Xamax s'est incliné samedi contre Etoile 5-2, malgré deux buts de Chantal Ducommun et Laetitia Pieren. Mardi par contre, les Xamaxiennes sont allées s'imposer 10-1 à Estavayer-le-Lac alors qu'elles perdaient 1-0 (!), grâce à des réussites de Chantal Ducommun (5), Laetitia Pieren (2), Vera Marrucho, Cecilia Marucho et Gaëlle Béguin. / réd.

HOCKEY SUR GLACE

Neuchâteloises en fine

Dimanche, en LNC féminine, La Chaux-de-Fonds a battu Ajoie 7-2 (2-1 2-0 3-1). Le même jour et dans la même catégorie, Les Hirondelles du Littoral, après leur succès 14-1 à Lausanne, ont battu FR Gottéron 6-4. / réd.

Tchoukball Un grand succès pour le tournoi de l'Université

Sans grande surprise, le vainqueur du championnat de Suisse 1998-1999 de tchoukball, le club du Val-de-Ruz, a gagné le tournoi national de tchoukball de l'Université de Neuchâtel, à Neuchâtel, ce dernier week-end.

La première équipe du Val-de-Ruz a dû sortir son plus beau jeu pour arriver à bout des membres fondateurs d'Université Neuchâtel et pour vaincre une équipe genevoise un peu affaiblie par rapport au championnat mais toujours aussi volontaire.

Le club d'Université Neuchâtel, qui a organisé ce tournoi pour fêter son dixième anniversaire, est très satisfait du week-end. «Le niveau de jeu a été de bonne qualité et les matches se sont déroulés dans une bonne ambiance» a déclaré la présidente d'Université Neuchâtel Florence Amez-Droz.

Un autre grand moment du tchoukball sera la finale du

championnat 1999-2000 en mai, et surtout le Festival international de tchoukball 2000, du 9 au 13 août 2000 à

Genève. Ce festival, qui rassemblera des équipes du monde entier en l'honneur des trente ans du tchoukball, com-

prendra des tournois internationaux filles et garçons et un tournoi populaire. Outre l'aspect purement sportif, diffé-

rentes animations seront également prévues, dont un match de célébrités. Qu'on se le dise! / réd.



Les matches ont été d'excellente qualité durant tout le week-end dernier à Neuchâtel.

photo Galley

Classement

Tournoi national de l'Université Neuchâtel: 1. Val-de-Ruz 18 pts. 2. Anciens d'Université Neuchâtel 15. 3. Genève 12. 4. La Chaux-de-Fonds 10. 5. Caméléons Villars-sur-Glâne 9. 6. Fribourg 7. 7. Sion 6. 8. Université Neuchâtel 5. 9. Neuchâtel 4. 10. Val-de-Ruz II 4. / réd.

CURLING

Le Curling-Club Neuchâtel-Sports fête ses 30 ans. Pour marquer cet anniversaire, le club a fait les choses en grand. Il organise ce week-end un tournoi réunissant pas moins de 36 équipes, dans l'enceinte des Patinoires du Littoral, à Neuchâtel.

Le spectacle promet d'être grandiose, avec une glace divisée en six pistes. Les spectateurs pourront donc assister simultanément à six matches, à chaque tour de la compétition. Celle-ci débute déjà demain vendredi à 15 h, avec trois tours complets. Elle se poursuivra durant tout le samedi, pour se terminer le di-

manche avec les finales dès 14 h. Quant à la halle de curling, traditionnellement utilisée pour jouer, elle a été aménagée en espace de détente pour les quelque 200 curleurs et accompagnants attendus au chef-lieu.

Au niveau de la participation, les organisateurs attendaient plusieurs équipes françaises. Malheureusement, elles ont dû décliner l'invitation à la dernière minute, en raison d'un changement de dates du championnat de France, qui a lieu ce même week-end.

Il n'en reste pas moins que de nombreux ténors du cur-

ling suisse seront présents, à commencer par l'équipe neuchâteloise championne de Suisse juniors, qui participera en mars 2000 aux championnats du monde en Allemagne. Parmi les autres favoris, on citera encore la formation lausannoise de Bruno Schenkel, championne de Suisse «open air», et celle de Schlieren, skipée par Marianne Flotron, ex-championne d'Europe.

Six équipes neuchâteloises participeront à ce grand tournoi, qui constituera sans doute la meilleure des publicités pour faire connaître un sport encore trop méconnu. L'entrée aux matches est gratuite. / réd.

COURSE À PIED

Le club sportif Les Fourches met sur pied samedi la 37e édition de son cross aux Fourches. Il s'agira de l'antépénultième manche du Championnat neuchâtelois hors stade.

Le premier départ sera donné aux plus jeunes, nés en 1990 et après pour une distance de 995 m, à 13 h 10. Ils seront suivis à 13 h 30 des enfants de 1988 et 1989 pour 1875 m. 2355 m attendront les écoliers A (1986-87) à 13 h 50 et, dès 14 h 10, les écolières A et les cadettes B (1984-85). Cadets B et cadettes A courront



3285 m dès 14 h 30. A 15 h, départ conjoint des cadets A, des dames juniors, des dames et dames vétérans (1959 et avant) pour 4645 m. Les résultats des écoliers seront connus dès 15 h. Enfin, les hommes s'élanteront à 15 h 30 pour accomplir trois grands tours totalisant 8345 m. Derseront suivis des prix dès 16 h 45. Rien à payer pour les jeunes nés en 1986 et après. Les dernières inscriptions seront prises sur place une demi-heure au plus tard avant le départ concerné.

ALF

TENNIS DE TABLE

Les pongistes du canton se retrouveront ce week-end à Peseux (salle de gymnastique des Côteaux) pour les traditionnels championnats individuels neuchâtelois. Le samedi sera réservé aux catégories d'âge ainsi qu'aux dames et à la série D. Les plus jeunes essaieront de s'illustrer dans

cette première journée. En effet, les séries C, B et A du dimanche verront plutôt les joueurs confirmés en décrocher.

Le grand favori pour le titre principal reste sans conteste Ali Kashafi, le joueur d'Hôpital étant le mieux classé du canton. Cependant, le manque

d'entraînement de ce dernier laisse quelques espoirs à ses adversaires. Parmi eux, son plus dangereux rival devrait être Philippe Devaud du club de Cortaillod. Les vaincus pourront se rattraper en série B ainsi que dans les doubles. De belles rencontres en perspective! / réd.

TIR

La Société cantonale neuchâteloise de tir (SCNT) a fait œuvre de pionnière en Suisse en organisant, le printemps dernier, un camp de tir d'une semaine, destiné aux jeunes filles et jeunes gens âgés de 13 à 16 ans. A cette occasion, chaque participant a pu se familiariser avec les disciplines de tir à 10, 25, 50 et 300 mètres.

Ce camp a connu un succès remarquable, puisque ce sont cinquante participants (dix jeunes filles et quarante jeunes gens) qui y ont pris part. Ces jeunes ont été très bien entourés, pas moins de quarante moniteurs étant présents. A cette occasion, organisateurs et participants ont eu le plaisir de pouvoir accueillir M. Peter Schmid, président central de la Fédération suisse des tireurs (FST), qui a été im-

pressionné par l'engagement et de la qualité du travail fournis et a constaté le grand enthousiasme des participants.

La formation de la relève étant l'un de ses principaux chevaux de bataille, la SCNT a décidé d'organiser une nouvelle édition de ce camp, qui aura lieu du 10 au 14 avril 2000. Ce camp de tir est ouvert à toutes les jeunes filles et jeunes gens nés entre le 1er janvier 1980 et le 31 décembre 1987. Tous les participants logeront et seront nourris à la Ferme Bellevue à Boudry. Les tirs auront principalement lieu au stand de Neuchâtel. La finance d'inscription est fixée à 150 francs logement et repas compris.

Renseignements et inscriptions: Jean-Denis Sauser, Vieux-Collège, 2203 Rochefort, tél. 079/458.16.32. / réd.

BASKETBALL

Messieurs

Deuxième ligue. Groupe A: Moutier - Université II 57-54. STB Berne - Université III 120-40. Unibasket - UCLA 96 54-80.

Classement: 1. STB 1-2. 2. UCLA 96 1-2. 3. Moutier 1-2. 4. UBCC 0-0. 5. Université II 1-0. 6. Unibasket 1-0. 7. Université III 1-0.

Deuxième ligue. Groupe B: Marin - Union Neuchâtel II 73-42.

Classement: 1. Marin 1-2. 2. UBCC II 0-0. 3. STB Berne II 0-0. 4. Berthoud 0-0. 5. Rapid Bienne II 0-0. 6. Soleure 0-0. 7. Union Neuchâtel II 1-0.

Cadets: STB Berne I - Fleurier 171-18. STB Berne I - Soleure 90-23. STB Berne II - La Chaux-de-Fonds 86-52. UCLA 96 - Fleurier 154-29. Val-de-Ruz - Rapid Bienne 79-95.

Classement: 1. STB Berne I 2-4. 2. UCLA 96 1-2. 3. STB Berne II 1-2. 4. Rapid Bienne

1-2. 5. Union Neuchâtel 0-0. 6. Marin 0-0. 7. Moutier 0-0. 8. Val-de-Ruz 1-0. 9. La Chaux-de-Fonds 1-0. 10. Soleure 1-0. 11. Fleurier 2-0.

Coupe neuchâteloise. Messieurs: Université III - Littoral 45-92. La Chaux-de-Fonds II - Val-de-Ruz 0-20. Saint-Imier - UCLA 96 II 62-89. Corcelles - Fleurier 78-74.

Cadets: Union Neuchâtel - Fleurier 138-24. La Chaux-de-Fonds - UCLA 96 73-138. Université NE - Val-de-Ruz 0-20.

Dames

Deuxième ligue: Fémina Berne II - UBCC 65-35. Unibasket - Université 50-51. Val-de-Ruz - STB Berne 10-51. Val-de-Ruz - Unibasket 34-57.

Classement: 1. STB Berne 1-2. 2. Fémina Berne II 1-2. 3. Université 1-2. 4. Unibasket 2-2. 5. Berthoud 0-0. 6. SWB 0-0. 7. UBCC 1-0. 8. Val-de-Ruz 2-0. / réd.

3,9%
Leasing

A PARTIR
DE FR. 441.75
PAR MOIS.*



Chrysler Voyager: The American Class Minivan.

UN LEASING À 3,9% OU FR. 1'500.- DE BONUS CASH? Oui, votre Américaine vous coûte la moitié de ce que le marché pratique habituellement (7% env.). En clair: votre Voyager est dans votre garage à partir de Fr. 441.75 p.m. De plus, vous pouvez opter entre 13 modèles, 5 moteurs (traction intégrale en option) et deux longueurs de carrosserie. Comme il sied à une première de classe, bien sûr. Ce qu'ont déjà compris 7 millions de propriétaires heureux dans le monde. Rien d'étonnant, d'ailleurs, parce que le Voyager est finalement n° 1 des minivans, même sur sol européen. THE SPIRIT OF AMERICA.



Chrysler

*Offre valable jusqu'au 31.12.1999.

Chrysler Voyager (à partir de Fr. 29'900.- net): à partir de Fr. 441.75/mois ou avec Fr. 1'500.- de bonus cash (7,5% de TVA inclus). Le paiement mensuel du leasing se base sur un taux d'intérêt du capital de 3,9%. Conditions: 48 mois, 10'000 km/an, 10% de caution, casco totale (obligatoire (non incluse). Représentation générale pour la Suisse et la Principauté du Liechtenstein: Chrysler Jeep Import (Schweiz) AG, Vulkanstrasse 120, 8048 Zurich. Demandez une offre à un concessionnaire Chrysler Jeep proche de chez vous ou à MultiLease AG au 021/631 24 30.

VOTRE CONCESSIONNAIRE CHRYSLER ET JEEP COMPÉTENT. NEUCHÂTEL: 2000 NEUCHÂTEL, GARAGE BOREL S.A., 1, PIERRE-A-MAZEL, TEL. 032 729 90 00, FAX 032 729 90 20.

photocopies couleur

DIAPPOSITIVES

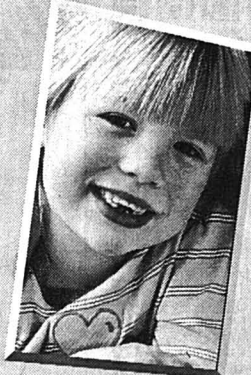

PHOTOS



GRAPHIQUES

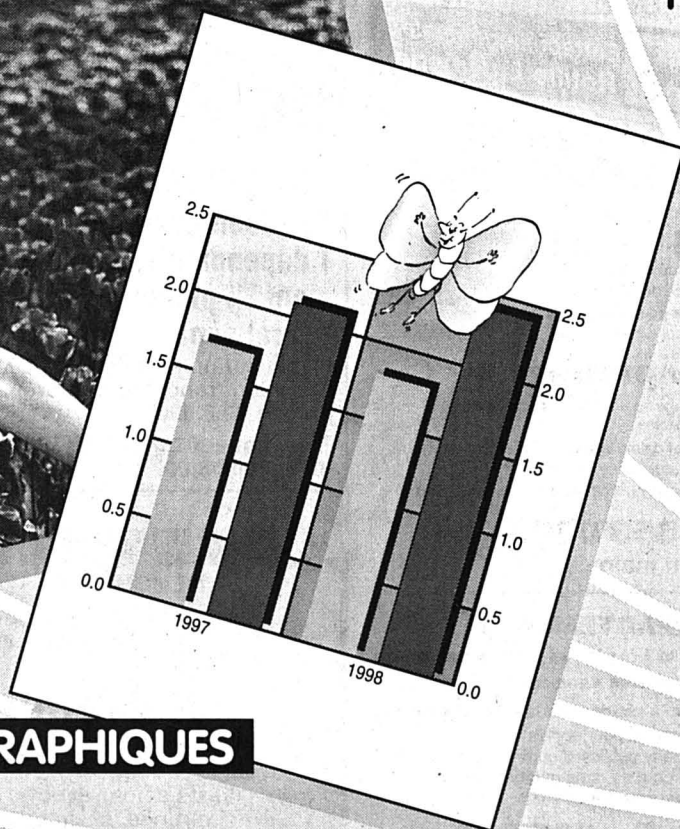

...de vos fêtes
...de vos vacances
...de vos enfants

Notre photocopieur laser couleur reproduira vos photos et diapositives dans la qualité de l'original à un prix plus qu'intéressant!

- Sur papier jusqu'au format A3 et plus par montage
- Grammage jusqu'à 160 gm²
- Sur transparent de présentation avec possibilité de modifier la couleur
- Zoom 25%-400%

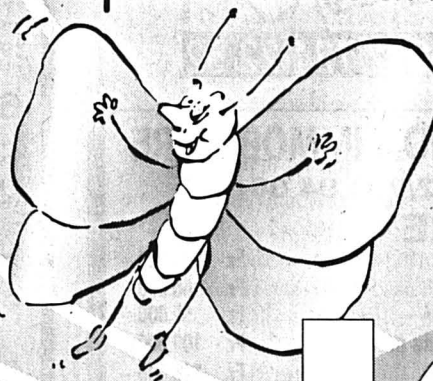

ICN

4, rue Saint-Maurice • 2001 Neuchâtel • Tél. 032 / 723 52 30

IMPRIMERIES CENTRALES NEUCHÂTEL SA

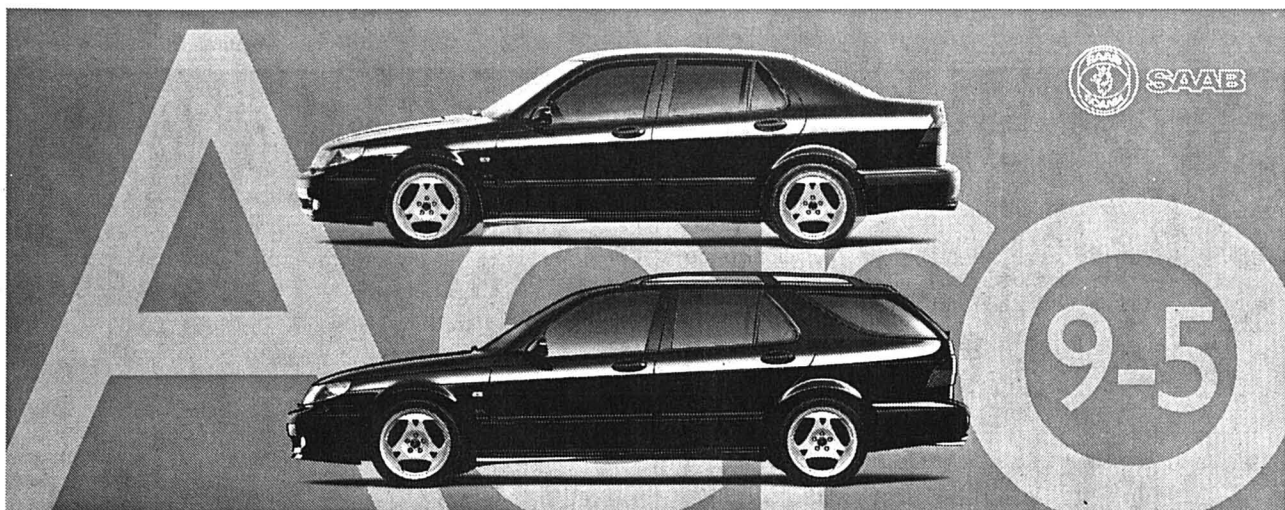

Fasten your seat-belt.

Lors de la phase de développement des nouveaux modèles Aero, Saab s'est souvenu de ses antécédents dans l'aéronautique. Le flot d'énergie délivré ici à vive allure est dompté par une aérodynamique optimisée. Châssis sport aux réglages hyperajustés, moteurs turbo puissamment musclés, freins à disques ventilés, tout concourt ici à garantir d'énormes réserves de sécurité qui ne sont pas étran-

gères au plaisir de conduire ces voitures d'exception. Tenté par une expérience vécue? Venez prendre vos aises dans le cockpit d'une Saab Aero et installez-vous aux commandes... Inscription pour un galop d'essai et autres informations: maintenant chez votre agent Saab.

Saab 9-5 Aero à partir de 54 750 francs
Leasing: consulter Saab Finance, tél. 0844 850 859
www.saab.ch

G. Hügli, Tsapp Automobiles, rue Pierre-à-Mazel 51, Neuchâtel, tél. 032 725 99 91, fax 032 724 09 85

Immobilier



Paraît chaque jour, du lundi au samedi

Délai: l'avant-veille de la parution à 12 h

A vendre - Région neuchâteloise

Bôle Maisonnette 4 pièces jardinet	Bevaix Villas mitoyennes sur plans Bôle Maison vigneronne 2 logements et dépôts	Neuchâtel Ancienne maison vigneronne 3 appartements	Saint-Blaise Villas mitoyennes sur plans, piscine Bevaix Villa mitoyenne, 5 1/2 pièces Prix exceptionnel Fr. 499.000.-
Cressier Maison locative 3 logements de 3 pièces + petit atelier et garage	Bevaix Villa individuelle 6 1/2 pièces 300 m ² de vigne	Saint-Blaise Très belle maison 8 pièces, jardin et verger	Hauterive Maison individuelle 5 1/2 pièces jardin arboré
Hauterive Villa terrasse, 5 1/2 pièces Vue	Fontainemelon Maison familiale 6 pièces Partiellement rénovée	Neuchâtel (Mail) Appartement 3 1/2 pièces quartier calme	Appartements Saint-Blaise 4 1/2 pièces Hauterive 3 1/2 pièces Neuchâtel 3 1/2 pièces
Neuchâtel (Mail)	Cormondèche Maison villageoise du XVIII ^e siècle, 3 logements	Lignières Ancienne ferme rénovée 10 pièces Jardin d'hiver, parc	
	La Neuveville Maison de maître 3 logements, jardin arboré		

F. THORENS SA

ROUTE DE SOLEURE 12 • CH - 2072 SAINT-BLAISE
TEL. +41 32 753 27 57 • FAX +41 32 753 70 34
http://www.newglobe.com/thorens • e-mail: thorens@newglobe.com 028-223041

A VENDRE

À BEVAIX

Situation dominante,
vue panoramique,

demeure bourgeoise de 8 1/2 pièces

Volume 1580 m³.
Parc de 1500 m².

CLAUDE MAYOR 032/724 22 52

A vendre

A Colombier

3 1/2 pièces env. 80 m²

avec jardin privatif, place de parc.
Cédé à Fr. 260.000.-.

Tél. l'après-midi au N° 729 92 32

YVERDON

Fétez l'An 2000 dans votre nouveau logement
A proximité de la zone piétonne
et en bordure de la Thièle

APPARTEMENTS-VILLAS SPACIEUX ET LUMINEUX DE 3 P. À 6 P. DUPLEX

Jardins privatifs / grandes terrasses
Prix app. fini dès Fr. 290.000.-
Possibilité du choix des finitions
Visite + Tél. 024/426 27 27 ou 079/449 22 66

Entreprise générale Rotillo Ingénierie

BÔLE

VILLAS

- 85 m² au sol + balcon
- parcelle de 400 m²
- garage pour 3 véhicules
- sous-sol excavé

6 1/2 pièces

- aménagement intérieur modulable selon convenance
- quartier calme et idéal pour enfants
- bus gratuits pour écoles
- transports publics et commerces à proximité

Fr. 553'000.-
clé en main

APPARTEMENTS

- 4 1/2 et 5 1/2 pièces avec mezzanine
- 4 1/2 pièces sans mezzanine
- Immeuble résidentiel de 6 appartements
- bus gratuits pour écoles
- transports publics et commerce à proximité
- place de parc dans garage collectif
- aménagement intérieur au gré du preneur

dès Fr. 355'000.-
clé en main

Rue des Battieux 21 • 2003 Neuchâtel
Tél. 032 / 731 01 25 ou 079 / 609 29 15



Vaumarcus (NE)

LES GÉPÔTS

Un site exceptionnel...

En montant
au Château
à gauche

6 villas terrasses d'une surface habitable de 157 & 181 m²
jouissant d'une vue panoramique sur le Lac et les Alpes,
5,5 pièces, 3 salles d'eau, équipements luxueux au choix,
place de port réservée... Le top à un prix super attractif !!!

Fonds propres
par votre LPP... dès Frs. 515'000.-

Frs. 1'700.-/mois

Portes ouvertes :
Samedi & dimanche
de 13.30h. à 17.30h.

Autres réalisations à :
Cormondèche (NE) - Chamblon (VD) - Morges
Method (VD) - Echallens - Lutry - Ste Croix

Jacques Leuba SA

1436 Chamblon - (024) 445.62.62
sur internet : <http://www.leubasa.ch>

196-049794

A VENDRE

À BEVAIX

situation exceptionnellement
calme et verdoyante

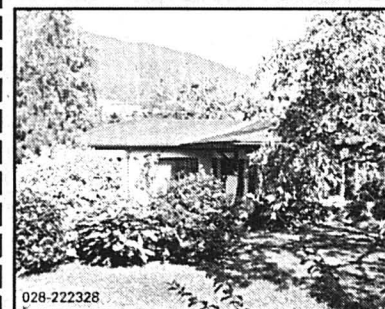

Villa de 4 pièces

spacieux séjour de 55 m²,
2 chambres, 2 salles d'eau.
Terrain de 530 m².

CLAUDE MAYOR 032/724 22 52

A vendre

1 maison familiale 5 pièces
1 dépendance avec apparte-
ment 2 1/2 pièces
1 rural séparé

le tout sur une parcelle de 5000 m².
Situation tranquille à Cudrefin.
Prix: Fr. 650.000.-.

Téléphone (026) 677 39 70 ou
(079) 350 58 00. 048-718102

A VENDRE

À NEUCHÂTEL

sur les hauts de la ville, à
proximité des transports
publics, vue

5 1/2 pièces de 158 m²

Vaste séjour avec
cheminée, cuisine
parfaitement agencée,
4 chambres à coucher,
3 salles d'eau, garage.

CLAUDE MAYOR 032/724 22 52

CEB Management SA

Case postale 33, 2606 Corgémont

TAVANNES À VENDRE Grande villa de 8 pièces

Avec 2 garages jumelés
indépendants
1600 m² de terrain
avec entrée indépendante
au sous-sol.

Fr. 710.000.-.

132-058126

032/489 11 33
Fax 032/489 26 66

OFFIDUS SA

Gérance

COLOMBIER

A vendre ou à louer

Immeuble
comprenant des locaux
administratifs et industriels.
Entièrement équipé.
Surface totale 1284 m²
divisibles.

En Segrin 1 - 2016 Cortaillod
Tél. 032 842 42 92 028-224492

A vendre

Mayens-de-Riddes (VS) chalet ancien en madrier

situé sur les pistes, comprenant:
au rez: grand hall d'entrée, cuisine, coin à
manger, salon, douche, réduit, cave, bu-
cher; étage: 4 grandes chambres, balcon,
chauffage électrique, fourneau à bois.
Surface 600 m² environ.
Altitude 1600 m, accès facile toute l'année,
vue superbe. Fr. 250 000.-.
Libre tout de suite.
Tél. 027 744 23 46; 079 230 58 94.

36-55794/414

G. ROCCARINO - PROMOTION IMMOBILIÈRE

2034 PESEUX - TÉL. 032/731 94 06

À VENDRE

LIGNIÈRES	appartement 2 pièces, 47 m ²	Fr. 50.000.-
CERNIER	studio + place de parc	Fr. 60.000.-
LE LANDERON	surface commerciale de 105 m ²	Fr. 95.000.-
GORGIER	appartement 2 pièces + place de parc	Fr. 100.000.-
NEUCHÂTEL	appartement 3 pièces	Fr. 115.000.-
MARIN	appartement 3 1/2 pièces + place de parc	Fr. 150.000.-
BOUDRY	appartement 4 1/2 pièces + garage	Fr. 240.000.-
DOMBRESSON	appartement-duplex 4 1/2 pièces + garage	Fr. 320.000.-
CUDREFIN	villa mitoyenne 5 1/2 pièces + garage	Fr. 415.000.-
DELLEY/FR	villa 6 1/2 pièces + garage	Fr. 450.000.-
SAINT-BLAISE	immeuble commercial sur deux niveaux	Fr. 490.000.-
NEUCHÂTEL	appartement-terrasse 5 pièces + garage	Fr. 530.000.-
NEUCHÂTEL	appartement-attique 5 pièces + garage	Fr. 725.000.-
LE LANDERON	maison villageoise 6 appart. + dépendances	Fr. 1.400.000.-
LIGNIÈRES	immeuble locatif de 9 appartements	Fr. 1.650.000.-

À VENDRE À LIGNIÈRES
**Appartement
de 2 pièces**

Cuisine agencée ouverte sur le salon.
Surface habitable 60 m². Fr. 75.000.-
AZIMUT S.A. Membre SVIT/USFI
Tél. (032) 731 51 09 028-226435

A vendre à Neuchâtel, proche du centre-ville
LOCAL COMMERCIAL DE 134 m²
au rez-de-chaussée,
2 places de parc extérieures.
HERZOG SERVICES (032) 724 77 40

À VENDRE À NEUCHÂTEL
**Appartement
de 2 pièces**
Cuisine agencée. Proche du lac. Fr. 80.000.-
AZIMUT S.A. Membre SVIT/USFI
Tél. (032) 731 51 09 028-226433

COMMERCES

NEUCHÂTEL
Joli appartement de 3 1/2 pièces
avec vue et dégagement, proche de la gare et centre ville.
Fr. 245 000.-
TÉL. 079 204 40 50

A remettre ouest de Neuchâtel, cause santé
salon de coiffure
bonne clientèle, prix intéressant.
Ecrire sous chiffres P 028-226212, à Publicitas S.A., case postale 1471, 2001 Neuchâtel 1.

Kiosque
A remettre à Neuchâtel pour raisons familiales. Bonne situation.
Ecrire sous chiffres F 028-223163, à Publicitas S.A., case postale 1471, 2001 Neuchâtel 1. 028-223163

À REMETTRE
**• Bar à café
• Restaurant**
Pour toutes vos remises de commerces.
Tél. (079) 447 46 45

MOTS CROISÉS

1	2	3	4	5	6	7	8	9
1								
2								
3								
4								
5								
6								
7								
8								
9								
10								
11								

Horizontalement: 1. On le rencontre à l'église ou dans la sacristie. 2. Réseau de fils - On n'a plus rien, avec ça... 3. Pas au point - Prêt pour la vie. 4. Eau dormante - C'est sur elle que tout repose. 5. Pomme rouge et blanche - Plainte. 6. Trouble. 7. On ne saurait lui reprocher quoi que ce soit. 8. Pronom personnel - Résultats de diverses opérations. 9. Possédés - Sigle romand - Un seul jour ne finit pas comme ça. 10. Partie de l'œil - Auxiliaire de cuisine. 11. Les écoliers ne l'aiment pas trop...

Verticalement: 1. On lui doit une température constante. 2. Coupe à boire - Prête à l'emploi. 3. Parasite - Monnaie asiatique. 4. Si elle est bourrée, c'est son état normal - On peut l'avoir sur la langue - Lien. 5. Côté bise - Gîte douillet. 6. Un état bien chancelant... 7. On peut l'abattre avec les cartes - Un qui se hâte lentement - Bord de nappe - Pronom personnel. 8. Particules élémentaires - Temps d'apprentissage. 9. Vols compacts - Au ban.

Solution demain.

SOLUTION D'HIER

Horizontalement: 1. Pétulance. 2. Huis - OS. 3. Raglan. 4. Liège - Mal. 5. On - Gare. 6. Sol - Pendu. 7. Ou - Bond. 8. Pie - Item. 9. Hères - Sic. 10. Et - Ta. 11. Ensembles.

Verticalement: 1. Philosophie. 2. Eu - Inouïe. 3. Tire - Eres. 4. Usage - Eté. 5. GE - Pois. 6. Ail - Gent - Ob. 7. Amandes. 8. Conard - Mite. 9. Es - Leur - Cas.

A votre compte en l'an 2000
A remettre

**BOUTIQUE
CONFECTION FEMMES**

Centre ville Neuchâtel
Fr. 55 000.- (prix ferme)
Affaire saine, mise au courant assurée.
Curieux s'abstenir.
Faire offres sous chiffres
H 028-225785, à Publicitas S.A.,
case postale 1471, 2001 Neuchâtel 1.

PROFESSIONS MÉDICALES

PHYSIO LITTORAL

Patrick Cohen
Physiothérapeute FSP
Ostéopathe D. O.
a le plaisir d'annoncer
le début d'activité de
Vinciane Cols
Physiothérapeute diplômée
Ch. des Pinceleuses 2 (032) 841 30 41
2015 Areuse sur rendez-vous

**Marché
de l'emploi**

Paraît chaque jour, du lundi au samedi
Délai: l'avant-veille de la parution à 12 h

**Urgent - On cherche
1 fleuriste**
à temps partiel
(environ 22 heures par semaine).
Entrée immédiate.
**Faire offre à: Schiesser Fleurs,
Chanet 5, 2014 Bôle.
Tél. (032) 842 56 94.**

**Hôtel du Vaisseau
2016 Cortaillod - 032 842 19 42**
Engage pour date à convenir un
sous-chef de cuisine

**PARTNER
Job**
A la hauteur
de vos ambitions

Vous êtes à la fin d'une mission temporaire et / ou désirez changer de situation professionnelle. Nous vous offrons des places temporaires à très long terme pouvant déboucher sur des places stables.

**Couvreurs
ou aides ferblantiers
ou aides menuisiers
ou aides charpentiers
ou aides**

Suisses ou permis C, avec minimum 3 ans d'expérience en Suisse.
Intéressé ou curieux?
N'hésitez pas, prenez contact avec
M^{me} Sonia Gianni.

Rue St-Maurice 2
2001 Neuchâtel
Tél. 032 / 725 44 44
**Temporaire
et stable**



**Municipalité
de Saint-Imier**

Tél. 032 942 44 24
Téléfax 032 942 44 90

Mise au concours

Par suite de démission honorable, la Municipalité de Saint-Imier met au concours pour son service des œuvres sociales, un poste de 50 à 70 % d'

**assistant (e) social (e)
et tuteur (trice) officiel (le)**

Exigences:

- diplôme d'assistant(e) social(e);
- langue maternelle française avec de bonnes connaissances parlées et écrites de l'allemand;
- être en possession du permis de conduire (B).

Salaire:

- conformément à l'échelle des traitements du personnel communal.

Entrée en fonctions:

- 1^{er} décembre 1999 ou selon entente.

Les offres manuscrites, avec curriculum vitae et copies de certificats, sont à adresser au Conseil municipal, 2610 Saint-Imier, jusqu'au 12 novembre 1999.

Des renseignements peuvent être obtenus auprès du Service social de la Municipalité de Saint-Imier, tél. 032 942 44 94.

Conseil municipal

**SÉRIEUX-VOLONTAIRE DE BONNE MORALITÉ
Société générale d'édition et de diffusion**

recrute

**6 VOYAGEURS
DE COMMERCE**

Secteur Neuchâtel - Vaud - Valais - Genève
pour contribuer à la vente de produits exclusifs
en Suisse romande

- Salaire fixe avec frais + commissions
- Gratification + participation aux bénéfices
- Formation de base avec suivi continu
- Véhicule indispensable
- Vente sur rendez-vous avec fichiers aux particuliers
- Expérience de la vente souhaitée
- Langue maternelle française
- Age: 25 à 40 ans

Ecrire avec curriculum vitae et photo à l'adresse suivante:
S.G.E.D., chemin de Mongevon 8, 1023 Crissier.

MÉDICAL

**VOTRE AVENIR, VOUS Y
PENSEZ, NOUS AUSSI!**

Nous cherchons, pour postes fixes à temps complet ou partiel et pour des missions temporaires des

- Infirmiers(ères) en soins généraux niveau I/niveau II
- Infirmiers(ères) - assistants(es)

Prenez rapidement contact avec M^{me} Mabillard au tél. 321 00 62, M^{me} Frasnetti au 321 00 63 ou M^{me} Wullemin au 321 00 66 ou en dehors des heures de bureau au 079/310 74 72

Rue St-Roch 8
1004 Lausanne
Tél. 021/321 00 40
Fax 021/321 00 41
free.man@bluewin.ch

L'EXPRESS

Fr. 2.- à l'achat
au numéro, moins
cher qu'un...



An Adecco Group Company

Computer People

Poudrières 135 - CH-2006 Neuchâtel
Tél. 032/732 10 00 - E-Mail: Chantal.Berger@cpeurope.com

D'autres postes sont disponibles sur notre site
www.Computerpeople.ch

Si aucun de ces postes ne correspondait à vos attentes, mais que vous avez un excellent niveau dans le domaine informatique et aspirez à évoluer professionnellement, alors prenez aussi contact, nous vous conseillerons.

022-764544

www.Computerpeople.ch

**Restaurant Jean-Louis
2072 Saint-Blaise
cherche
EXTRAS**
Tél. (032) 753 34 98

Poissonnerie dans le canton
de Neuchâtel cherche
employé(e)

Date à convenir.
Faire offre sous chiffres Q 028-226180,
à Publicitas S.A., case postale 1471,
2001 Neuchâtel 1.

**Bienvenue à la Raffinerie
de Cressier**

en qualité de

**LABORANT(E) EN CHIMIE
OU DROGUISTE**

Notre nouveau(elle) collaborateur(trice), sera attaché(e) au laboratoire et se verra confier les tâches suivantes:

- Analyses de routine sur les produits pétroliers;
- Analyses des eaux de rejets;
- Etalonnage des instruments de mesure de qualité;
- Suivi du système de qualité ISO 9001.

Nous demandons:

- Une formation de base confirmée par un CFC de laborant(e) en chimie ou droguiste;
- Connaissances MS-Office et ou intérêt pour l'informatique;
- Connaissances de base de l'anglais technique;
- Disposition à travailler en équipe 2 x 8, 1 week-end par mois.

Nous offrons:

- Une formation complémentaire par nos soins;
- Un travail varié et intéressant au sein d'une petite équipe;
- Salaires et prestations sociales de premier ordre.

Date d'entrée: à convenir

Les intéressés sont invités à adresser leurs offres de services écrites, accompagnées des documents usuels, à Shell (Switzerland) Raffinerie de Cressier, Ressources Humaines, 2088 Cressier.

028-226461

**A votre disposition
24 h/24**

Notre société est spécialisée dans le domaine de la sécurité, en particulier pour la protection des tiers et des biens. Nous disposons d'un département technique pour les installations d'alarmes et un d'un service d'intervention rapide 24 h/24, opérationnel dans tout le canton. Pour faire face à un développement immédiat, nous cherchons:

**15 agents de sécurité
à temps complet
pour des missions armées**

- vous avez entre 20 et 40 ans
- vous êtes de nationalité suisse ou permis C
- vous avez un Casier judiciaire vierge
- détenteur d'un permis de conduire cat. B
- vous êtes de confiance et avec l'esprit d'initiative
- vous avez une bonne condition physique

Lieu de travail: Neuchâtel

Entrée en fonctions: Janvier - Février 2000

Adresser vos postulations avec les documents usuels à l'attention de Monsieur Claude Lesquereux.



EGS Sécurité SA

Bd des Eplatures 46b, 2300 La Chaux-de-Fonds

132-059605

Peinture Moeschler marque la distance

FLASH

Eclatantes de couleurs, les peintures récentes du Jurassien Jean-René Moeschler font signe aux passants dans les vitrines de la galerie Numaga. Invitation à entrer dans une vision du monde personnelle, elles enchantent le visiteur qui en pousse la porte.

Jean-René Moeschler est un peintre qui en veut. Et qui progresse, dans de grandes compositions - un format à taille humaine nécessaire à sa gestualité - à décrypter et à lire à plusieurs niveaux. D'abord, par les sens. Le regard se délecte des bleus et des rouilles, des jaunes lumineux et des verts qui n'ont de Matisse pas que la couleur. Ensuite par le signifié.

Chez Jean-René Moeschler, dont les toiles sont en gestation longtemps, qui les travaille, les laisse peut-être dormir puis les retravaille, qui ajoute, retire, ajoute encore de la matière jusqu'à obtenir satisfaction, chaque couche est pourvue de sens. Chaque strate est porteuse de culture et est solidairement nécessaire de l'ensemble de l'œuvre. Une œuvre mise en perspective par des formes semblant avoir été posées là au moyen d'un pochoir, mais dont la géométrie pseudo parfaite sait néanmoins toujours conserver la trace de la main. Et lorsqu'une forme familière semble pouvoir être reconnue, elle se dérobe à la faveur d'un autre plan superposé. Beaucoup de choses se sont accumulées sous les arabesques qui ont un jour fasciné quelque part en Afrique du Nord et que la mémoire régurgite avec une



Arabesques paraissant déposées au pochoir, couleurs éclatantes: la peinture de Jean-René Moeschler oppose le gestuel et le formel, l'apparence et la permanence.

photo S. Graf

(fausse) précision d'horloger. Si on se laisse pénétrer par la peinture de cet artiste exigeant et sans concession, c'est toute la culture de l'Occident qui paraît défiler dans la boîte à images de la mémoire du spectateur.

Après une période impétueusement gestuelle nourrie

de thèmes empruntés au figuratif, lourdement chargée de couleurs et de matière picturale, Jean-René Moeschler pose des pastilles rondes ou des volutes au premier plan de ses peintures. «Comme la sorte de voile sur la première couche qui masque les premières volutes, ces éléments de

la réalité, intéressants pour la forme, la trace, et non pas pour cette réalité en soi, permettent de marquer la distance», commente-t-il. Et ce procédé allusif de quelque chose de très technique, s'oppose ou plutôt converse avec les espaces de liberté, voire de peinture pure. Souvent, un

tiers de l'espace pictural apparaît telle une monochromie - bien qu'un fond très élaboré s'y laisse deviner -, en opposition à une gestuelle plus ample. En association d'idées avec le diptyque, mais jouant sur la même toile.

«Le mode de fabrication des images par ordinateur me passionne», confirme Jean-René Moeschler lorsqu'on lui fait remarquer que ses superpositions poussent la peinture vers la troisième dimension. «Il y a là tout le jeu des illusions, que je déteste par ailleurs», poursuit-il.

Murs, mémoire, fresque, association de bleu, de brun-rouge-rouille: «Il s'agit de signes culturels inscrits dans l'inconscient. Ici, ils sont détournés, ils constituent des fonds pour d'autres formes, tout en faisant allusion aussi à une certaine notion du temps», ajoute ce peintre plus coloriste que dessinateur, qui construit son œuvre à partir d'un projet dont les directions sont déjouées en permanence. Néanmoins, tout ce qui a été fait demeure plus ou moins visible, en quelque sorte filtré.

Bien connu également pour son activité de graveur - «mon temps artisanal», Jean-René Moeschler, 48 ans, forme de futurs enseignants à la pratique de la peinture à l'Université de Berne. Son travail a déjà été présenté à quelques reprises dans le canton de Neuchâtel, notamment au Musée des beaux-arts du Locle ainsi que chez son galeriste du Bas.

Sonia Graf

● Auvernier, galerie Numaga, jusqu'au 7 novembre.



■ **DISLER.** Décédé, subitement en 1996 à l'âge de 47 ans, alors qu'il exposait à La Chaux-de-Fonds, le peintre, sculpteur et graveur Martin Disler a laissé une importante suite d'aquarelles réalisées peu avant sa disparition dans sa maison des Planchettes. Flot impétueux d'images ultimes, urgentes, plus de 200 d'entre elles sont exposées au Musée d'art et d'histoire de Genève, jusqu'au 19 décembre. / sog

■ **JO-VANNI.** Jusqu'au 7 novembre, la nouvelle galerie Gard, à Fenin, propose les œuvres du peintre Jo-Vanni, un créateur qui ici applique ses pigments sur un support de mortier. Question de marquer ses traces, de jeter un clin d'œil aux interdits, de captiver, ne serait-ce qu'un instant, l'attention du passant. / sog

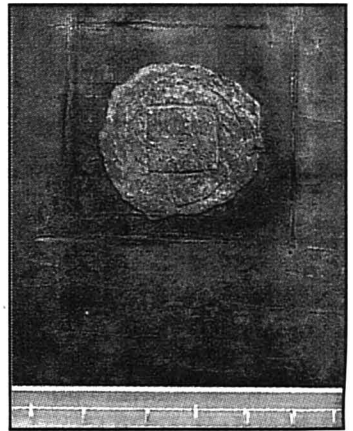

Marché de l'emploi



Paraît chaque jour, du lundi au samedi ● Délai: l'avant-veille de la parution à 12 h

C'est l'opportunité du moment

Vous cherchez 1 activité complémentaire H ou F quelques heures par semaine suffisent. Rentabilité immédiate. Nécessaire disposez 12.000 à 15.000 Frs. Pour stock de départ.
Tél. ce jour STE GPS 0033 3 89 690 404, fax 0033 3 89 894 127. 003-683123

Moreno ElectroTeam
Cherchons Electriciens
Rue Genève 75 1000 Ls
Tel. 021/621 70 40
022-763825

Boulangerie du Stade cherche un ouvrier boulanger-pâtissier

Entrée début 2000 ou à convenir.
Tél. 725 31 75 028-226356

RAYGIL

LE MONDE DU CAFÉ
Entreprise familiale spécialisée dans l'équipement et agencements professionnels pour la restauration, l'hôtellerie et les collectivités cherche pour suivre et développer sa clientèle neuchâteloise et fribourgeoise un

délégué commercial

- Vous êtes:**
- au bénéfice d'une bonne expérience de la démarche commerciale et de la vente;
 - consciencieux et disponible;
 - domicilié dans le canton de Neuchâtel et environs;
 - âgé d'une trentaine d'années.
- Il vous sera proposé:**
- une gamme de produits food et non food, reconnus dans le domaine professionnel;
 - de travailler dans une ambiance jeune et dynamique, avec une formation produits et un encadrement assurés;
 - des prestations salariales et sociales dignes d'une entreprise sérieuse.

Vous correspondez à notre demande et notre offre vous tente? Alors, n'hésitez pas! Envoyez votre curriculum vitae avec lettre manuscrite et photo chez **Vent'astic, F. Bielawski, Bd de la Forêt 59, 1009 Pully.** (Il ne sera répondu qu'aux candidats correspondants au plus près au profil de l'annonce.) 196-05041

ASSY SA

Assemblage Outsourcing Engineering Automation

recherche pour développer ses activités, en postes fixes :

3 AUTOMATICIENS

avec expérience dans la programmation d'automates. A l'aise sur PC, mais également sur le terrain en électrotechnique. Motorisés et capables de travailler de façon autonome. 2 postes région Lausanne (où l'allemand serait un atout); 1 poste région Neuchâtel et étranger (USA, Chine...), anglais obligatoire. Entrée de suite. Faculté d'Adaptation, Compétence et Motivation seront les clés de votre succès. A bientôt.

Envoyer CV et dossier à : ASSY SA, Service du Personnel, Fin de Praz 22, CP 130, 2024 St-Aubin 028-226250

ISOVER

Führender Schweizer Hersteller von Isolierprodukten sucht für seinen Marketingdienst in Niederhasli/ZH, eine oder einen

Technische(n) Kundenassistentin(ten)

für die Entgegennahme und Beantwortung von telefonischen und schriftlichen, technischen Anfragen, welche von vorschreibenden Instanzen und Anwendern (Architekten, Bauphysikern, Unternehmern) im Zusammenhang mit der Anwendung und der Wahl unserer Dämmstoffprodukte für den Bausektor gestellt werden. Mitarbeit in der Ausarbeitung unserer Produkteblätter, Dokumentationen und Prospekte.

Für diese anspruchsvolle Tätigkeit, auch in Zusammenarbeit mit unseren Verkäufern im Aussendienst, wenden wir uns an eine kontaktfreudige Person mit einer **technischen Grundausbildung im Bausektor**, von welcher wir eine selbständige Arbeitsweise, ein überdurchschnittliches Verhandlungsgeschick sowie unternehmerisches Denken und Handeln erwarten.

Als weitere Voraussetzungen gelten:

- Muttersprache Deutsch und «Schwyzerdütsch», mit ausgezeichneten Kenntnissen in der französischen Sprache, in Wort und Schrift, sowie, wenn möglich, Kenntnisse der italienischen Sprache
- Vertraut in der Anwendung der PC-Word/Excel, wenn möglich Erfahrung mit PAO/Autocad und Internet
- Alter nicht über 35 Jahre.

Konnten wir Ihr Interesse wecken? Dann schicken Sie bitte Ihre vollständigen Bewerbungsunterlagen an Herrn H. MORF, Personaldienst ISOVER AG, Route de Payerne, 1522 Lucens. (© 021/906 03 48).

022-763629/ROC



ALCATEL

Nous sommes le premier producteur et fournisseur de câbles d'énergie et de télécommunication en Suisse. Nous souhaitons engager pour notre département Systèmes d'Information

UN INFORMATICIEN

qui sera chargé de :

- gérer les progiciels ASAP (gestion intégrée) et NOVACIAL (base commerciale),
- apporter le soutien nécessaire aux utilisateurs, développer des interfaces et suivre les développements réalisés par les utilisateurs, gérer les manuels utilisateurs, collaborer à la Hot Line.

Nous demandons :

- la maîtrise des langues allemande et française (parlées et écrites),
- la connaissance parfaite de Visual Basic,
- la maîtrise des bases de données relationnelles (développement et administration),
- la connaissance d'un progiciel intégré,
- de l'aisance dans la formation et le contact avec les utilisateurs.

Nous offrons :

- la possibilité d'évoluer au sein d'une grande société,
- l'intégration dans un groupe pluridisciplinaire actif avec des projets attractifs,
- un cadre de travail agréable.

Lieu de travail: Cortaillod, fréquents déplacements à Breitenbach. Nous nous réjouissons de prendre connaissance de votre candidature.

Alcatel Cable Suisse SA

A l'att. de Mme Linda De Crescenzo • Ressources Humaines
2, rue de la Fabrique • 2016 Cortaillod

028-226084

Bon droit Chômage et prévoyance professionnelle

Depuis le 1er juillet 1997, la loi sur l'assurance chômage prévoit une couverture d'assurance minimale en cas de décès et d'invalidité pour les chômeurs dans le cadre du 2e pilier. De même qu'ils bénéficient de l'assurance obligatoire en cas d'accident (LAA), les chômeurs sont assurés à titre obligatoire pour les prestations minimales LPP auprès de l'institution supplétive LPP contre les risques de décès et d'invalidité.

La couverture d'assurance commence dès que le délai d'attente de l'assurance chômage a expiré (5 jours), que les conditions du droit aux indemnités journalières de l'assurance chômage sont remplies et que l'assuré réalise un salaire coordonné assurable. Avant l'écoulement de ce délai d'attente, le chômeur bénéficie de la prolongation de la couverture des risques susmentionnés auprès de l'institution de prévoyance de son dernier employeur.

Les calculations pour les chômeurs sont toujours faites sur la base d'indemnités journalières. De plus, il faut tenir compte d'un salaire coordonné minimal annuel de 24.120 francs. Pour retomber sur l'indemnité chômage minimale assurée, il faut diviser ce chiffre par 260,4. Ainsi, seuls les chômeurs dont l'indemnité journalière est supérieure à 92 fr 60 (24.120:260,4) sont soumis à l'assurance de risque LPP.

Par exemple, si un chômeur

touche des indemnités de chômage de 150 francs, on déduit le montant de coordination (92 fr 60) et le salaire coordonné assuré sera de 57 fr 40. La loi définit que le salaire coordonné assuré ne peut jamais être inférieur à 11 fr 60, même lorsque le calcul ci-dessus aboutit à un résultat inférieur. En revanche, le salaire coordonné assurable maximal est plafonné à 185 fr 20 par jour.



On tiendra compte également des revenus tirés de gains intermédiaires, de programmes d'occupation ou d'un travail à temps partiel.

La cotisation fixée par le Conseil fédéral est de 5,28% du salaire journalier coordonné. Cette dernière, uniforme pour les femmes et les hommes, est supportée à parts égales par l'assuré au chômage et la Caisse de chômage. La part à la charge du chômeur est déductible du revenu soumis à l'impôt direct fédéral, cantonal et communal, comme le sont les cotisations LPP ordinaires des salariés. Par contre, la LPP des chômeurs ne prévoit pas la constitution d'une épargne retraite.

Plus compliqué encore qu'à l'ordinaire, le système de prévoyance en cas de chômage nécessite souvent des explications pour connaître réellement ses droits et obligations.

Corrado Gioia,
Genevoise Vie, Neuchâtel

Le rire Un remède à ne pas prendre en doses homéopathiques

«Si Dieu avait voulu que l'on prit la vie sérieusement, il ne nous aurait pas donné le sens de l'humour!» Bel adage anonyme qui, c'est bien dommage, ne concerne qu'une toute petite partie des individus. Et dire que si la gent humaine prenait enfin conscience qu'il suffit de rire quinze minutes par jour pour être en bonne santé, le monde entier se tordrait, sans doute à l'année, les côtes de rire!

Rien n'est jamais définitif! Surtout si l'on sait qu'un bon fou rire journalier a toutes les chances de venir à bout d'une grosse déprime! Pour être bien dans sa peau. Pour que le «Moi» se mette à bonne distance de la mélancolie, il faut rire. Quinze minutes par jour. Au minimum. C'est pas le bout du monde, tout de même!

Quoique! Pour la plupart d'entre nous, rire équivaut à perdre son temps et sa dignité. Comme le rire est la radiographie, le miroir sur lequel se reflètent toutes les questions de l'inconscient, pour guérir, encore faut-il oser se mirer!

Rire aux éclats

Entre sourire ou rire à gorge déployée, le fossé est aussi énorme que le résultat, différent. Rire de tout et de rien. Rire de l'autre. Rire de soi. Rire d'une gaudriole ou pleurer de rire. L'arc ne manque pas de cordes. Rire jaune? L'effet n'est pas le même. Le moral en prend un coup. Les rides se



Le rire, c'est la santé!

photo a

creusent différemment. Le coin des lèvres tombe. Le moral, aussi.

Pour que la rate se dilate. Que la tension se relâche, il faut rire pour de bon. Rire aux éclats. Une action, certes aussi difficile pour certain, que celle qui consiste à grimper le Mont-Racine, pieds nus.

L'humour, ce grand individualiste

Reste l'humour. Selon Freud *«l'humour a non seulement quelque chose de libérateur, analogue en cela à l'esprit et au comique, mais encore quelque chose de sublime et d'élevé.»* Faire de l'humour relève de

l'art. N'est, malheureusement, pas artiste qui veut! Pour être efficace et aider à la croissance psychique, l'humour nécessite un réel travail d'élaboration. De pétrissage. De malaxage. Ce n'est qu'alors qu'il secrétera sa perle de sens.

Avoir de l'humour est-il un don du ciel? Que nenni. L'humour s'acquiert par petites touches. Du bout des yeux. C'est un grand individualiste. Il n'a besoin ni de l'autre, ni d'échos, ni d'éclats. L'humour est une véritable plaisance d'esprit qui déforme les apparences. Il se décline grinçant; froid; pince sans rire; facile ou noir. Il se maîtrise facilement. Pour au-

tant que l'on soit son premier client.

Dans son ouvrage «L'humour-thérapie» Moussa Nabati est catégorique: *«La fonction première de l'humour consiste évidemment à rire et à faire rire. A se divertir. A donner et à obtenir du plaisir. Il facilite la décrispation de la relation et de l'atmosphère. Il favorise le relâchement. L'adoucissement du corps et de l'esprit en libérant une énergie positive et bénéfique, gâchée jusque là dans les défenses.»*

En fait, l'humour n'a pas à expliquer, à démontrer, à prouver ni à justifier quoi que ce soit. Les enfants sont souvent mieux à l'écoute de leur inconscient que les adultes. Ils utilisent l'humour de façon naturelle pour se dégager de certaines peurs secrètes. L'humour les aide à accepter les réalités telles quelles. A se soumettre aux règles de la vie. L'humour les fait grandir tout en réconfortant leur épanouissement. *«Les enfants qui ne peuvent pas recourir à ce procédé; les enfants trop sages, trop sérieux, moroses, maussades, adultes avant l'âge, verront leur évolution intellectuelle et psychologique comprimée ou compromise par manque de souplesse et d'échappatoire»* explique encore Moussa Nabati.

L'humour et le rire sont, le fait est, d'excellentes thérapies. Le grand humaniste et philosophe Montaigne n'a-t-il pas écrit: *«Si haut que l'on soit placé, on n'est jamais assis que sur son cul!»*

Christiane Meroni

Il n'y a pas que nos concurrents qui palabrent de nos tarifs.

-.12 /min.
incl. TVA

Appels interurbains en Suisse.
Du lundi au vendredi de 8h00 à 17h00.

-.08 /min.
incl. TVA

Appels interurbains en Suisse.
De 17h00 à 8h00 et le week-end.

PAS DE TAXE D'INSCRIPTION • PAS DE TAXE MENSUELLE • PAS DE SEUIL MINIMUM DE CONVERSATIONS • PAS DE CONTRAT FIXE • PAS UNE SECONDE DE TROP À PAYER

Désormais téléphoner dans les principaux pays de l'UE, aux Etats-Unis, au Canada, en Nouvelle-Zélande et en Australie, ne vous coûte plus que Fr. -.23 / min. Et pour être certain que vous ne payez pas une seconde de trop, vos conversations sont facturées à la seconde près: il n'y a pas plus équitable! De plus, vous gardez votre abonnement de téléphone ainsi que votre numéro de téléphone habituels. L'inscription est gratuite 24h sur 24 par téléphone au 0800 24 24 24 ou sur internet: www.tele2.ch. Une fois inscrit auprès de Tele2, composez le 10-7-53 avant chaque appel ou bien demandez la préselection automatique (Pre-Selection) qui vous évite de composer manuellement le préfixe.

Inscrivez-vous gratuitement au 0800 24 24 24 ou sur Internet www.tele2.ch. Ou encore dans votre bureaux de poste dans toute la Suisse.

NOUVEAU: Inscription dans votre bureau de poste

TELE2.

Téléphoner tout simplement moins cher.

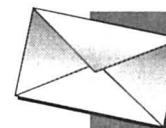
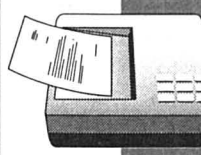
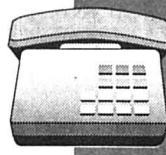

Immobilier à vendre



BOUDRY appartement 4 1/2 pièces, 107 m², 2 salles d'eau, cheminée de salon, garage. Vue dégagée. Tél. 032 842 18 49. 028-224285

HAUT DE CUDREFIN/VD, belle parcelle de 1900 m² pour Fr. 100.-/m². Projets de villas à disposition. Renseignements Tél. 032 753 55 30. 028-226241

LE LOCLE, 3 1/2 pièces, calme, ensoleillé, belle vue, jardin, parking, cave/galets. Fonds propres nécessaires Fr. 10000.-. Prêt à disposition. Tél. 032 857 25 30. 028-226078

NEUCHÂTEL, avenue des Alpes 11, beau 2 1/2 pièces de 65 m². Tél. 032 753 55 30. 028-226244

PESEUX centre, 2 1/2 pièces, vue lac, neuf, piscine. Financement à 100%, coût mensuel Fr. 850.-. Tél. 032 723 08 82. 028-226456

Immobilier à louer



BEVAIX grand appartement 3 1/2 pièces, 104 m², garage privé, place de parc, salle de bains W.-C. + W.-C. séparés, balcon, vue, cave. Tél. 032 731 41 54. 028-226432

BEVAIX, 3 1/2 pièces avec balcon, très beau cachet. Fr. 1240.- + charges. 1 loyer gratuit. Tél. 032 846 13 36 / 079 473 08 28. 028-226396

BEVAIX, 5 pièces dans maison, 2 appartements, salon avec cheminée, double balcon, jardin, cave, grand galetas, Fr. 1 520.- charges comprises et garage compris. Tél. 032 846 20 33. 028-226399

BÔLE, 3 pièces avec cachet. Fr. 850.- charges comprises. Tél. 078 625 90 91 le soir. 028-226455

BÔLE, magnifique 5 1/2 pièces, 160 m², moderne, lumineux, séjour 50 m², cuisine agencée, 2 salles de bains, nombreux rangements. Très calme et proche des commodités. Fr. 2190.- + charges, garage et place de parc. Tél. 032 842 17 15. 028-226462

CORMONDRECHE, duplex 3 pièces, libre tout de suite. Tél. 024 434 14 38. 028-226460

CORMONDRECHE, vieux village, grand studio, rez-de-chaussée, conviendrait aussi pour bureau. Loyer Fr. 500.- par mois charges comprises. Tél. 032 731 62 39, le soir. 028-226195

CORTAILLOD, Baume 16 (Petit-Cortailod), studio 1 pièce, avec petite cuisine. Fr. 430.- charges comprises, libre tout de suite. Tél. 078 624 13 02. 028-226458

CORTAILLOD, 3 pièces, cuisine agencée, lave-vaisselle, vitrocéram, balcon, jardin. Fr. 1100.- charges comprises, libre le 1^{er} décembre ou à convenir. Tél. 032 842 68 02, heures repas. 028-226355

CORTAILLOD, 5 1/2 pièces, cuisine agencée habitable, 2 salles d'eau, 2 balcons, 130 m², cave, place de parc. Fr. 1700.- charges comprises. Libre le 31.12.99 ou à convenir. Tél. 032 841 50 19. 028-226429

ENGES, magnifique 5 1/2 pièces neuf, dans ferme rénovée, cheminée, cuisine agencée, lave+sèche-linge. Tél. 032 757 18 67. 028-226391

HAUTERIVE, Brel 18, dans maison familiale, 2^e étage, appartement 4 pièces, rénové, cuisine agencée habitable, salle de bains (douche) et W.-C. séparés, galets, place de parc. Pour date à convenir. Tél. 032 753 25 35. 028-226443

LA CHAUX-DE-FONDS, 2 pièces, rénové complètement, cuisine agencée, 5 minutes centre ville. Fr. 520.- + charges. Tél. 079 324 93 00. 028-225751

LA CHAUX-DE-FONDS, centre-ville, grand 3 pièces rénové, 2^e étage, cuisine semi-agencée. Fr. 750.- charges comprises. Libre tout de suite. Tél. 032 835 37 81, après 14 heures. 028-226338

LA COUDRE, urgent, rue de la Dîme 39 a, joli 2 pièces, moderne, neuf. Subventionner par l'Etat, pour le 1^{er} novembre ou à convenir. Tél. 079 607 84 26. 028-226332

LE LANDERON, studio clair et spacieux, cuisine agencée, cave, place de parc. A proximité de la gare et du centre, libre tout de suite ou à convenir, Fr. 630.- charges comprises. Tél. 032 751 30 00. 028-225567

LE LOCLE, superbes appartements 2 1/2, 4 1/2 pièces. cuisine agencée, cave. Tout confort. Libres tout de suite. Prix intéressant. Tél. 032 931 14 23. 132-058090

LE LOCLE, très beau 2 1/2 pièces rénové avec caractère, grande terrasse. Libre dès le 1^{er} avril 2000. Tél. 032 931 33 13 le soir. 132-058751

LA CHAUX-DE-FONDS, quartier gymnase. 3 1/2 pièces. immeuble standing, cuisine agencée, véranda, magnifique vue. Fr. 1290.- + charges + garage. Disponible tout de suite. Tél. 032 926 61 81 ou Tél. 079 216 87 23. 132-059542

LA CHAUX-DE-FONDS, 3 1/2 pièces, grandes chambres lumineuses, salon avec balcon, poêle suédois, cuisine agencée vitrocéram, lave-vaisselle, part au jardin, ascenseur, proche des écoles de Numa-Droz. Fr. 1000.- + charges. 01.12.99 ou à convenir. Tél. 032 968 21 38 répondeur ou 078 632 28 34. 132-059598

LA CHAUX-DE-FONDS, superbe 2 1/2 pièces, cuisine agencée, salle de bains, grande pièce avec cheminée de salon, chambre à coucher. Fr. 890.- + charges Fr. 120.-. Tél. 032 968 93 12 (repas) ou tél. 079 240 68 15. 132-059653

LA CHAUX-DE-FONDS, grand 3 1/2 pièces, cuisine agencée habitable, salle de bains, grande pièce avec cheminée de salon, 2 chambres à coucher. Fr. 1040.- + charges Fr. 200.-. Tél. 032 968 93 12 (repas) ou tél. 079 240 68 16. 132-059654

LE LOCLE, 6 pièces avec jardin, rue du Midi 1, Fr. 890.- + charges. Tél. 032 914 11 30. 132-059049

LES PONTS-DE-MARTEL 3 pièces ensoleillé et spacieux pour le 01.12.99 ou à convenir. Tél. 032 931 52 01. 132-059666

MARIN, superbe appartement neuf, 2 1/2 pièces, cuisine entièrement agencée, avec petite terrasse. Fr. 1060.-. Libre le 1.12.99 ou à convenir. Tél. 032 753 42 93, soir. 028-226373

MONTET-CUDREFIN, maisonnette villageoise mitoyenne, très rustique, sans terrain. Rez: cuisinette, coin à manger avec cheminée. Etages: 2 pièces en galerie, douche-W.-C. lavabo. Petite cave. Fr. 930.- charges comprises. Tél. 079 449 15 36. 160-728603

NEUCHÂTEL Belleruche appartement 2 pièces. Fr. 698.- charges comprises. Tél. 079 658 72 47. 028-226412

NEUCHÂTEL Bel-Air, appartement 3 pièces, cuisine habitable agencée, bains-W.-C., balcon, cave, galets. Tranquillité, vue sur le lac, Fr. 1300.-, charges comprises, libre fin décembre 1999 ou à convenir. Tél. 032 725 71 51. 028-226381

NEUCHÂTEL, centre-ville, tout de suite, 4 1/2 pièces mansardé, terrasse + jardin. Fr. 1730.- charges comprises. Tél. 079 417 97 90. 028-226328

SAINT-AUBIN, 2 pièces agencé. Fr. 800.- charges comprises. Libre tout de suite ou à convenir. Tél. 032 853 80 85 ou tél. 079 240 65 28. 028-226224

SAINT-BLAISE-Marin, chambre indépendante, meublée, à personne tranquille, non fumeuse. Proximité bus et train. Fr. 310.-. Tél. 032 753 65 08. 028-226300

SAINT-BLAISE, grand 1 1/2 pièce, jardin. Tél. 032 954 10 52 (répondeur). 028-226339

SAINT-AUBIN, près du lac, 2 pièces avec jardin privé. Fr. 980.- + charges. 1 loyer gratuit. Tél. 032 846 11 36 / 079 473 08 28. 028-226409

SAINT-IMIER centre, libre tout de suite, appartement 3 pièces rénové, Fr. 565.- + charges Fr. 100.-. Appartement 4 pièces, Fr. 490.- + charges Fr. 125.-. Tél. 032 941 23 71. 028-225239

Immobilier demandes de location



CHERCHE tout de suite, chambre indépendante, non meublée, avec W.-C. Entre Boudry et Cortailod. Tél. 032 841 51 50. 028-226346

CHERCHONS à louer ou à acheter, maison avec jardin. Région Le Landeron, La Neuveville, St-Blaise. Tél. 026 672 23 55. 163-704317

LA CHAUX-DE-FONDS, 4 ou 5 pièces, maximum Fr. 1200.-. Pour début décembre ou à convenir. Tél. 032 931 45 02. 132-059584

NEUCHÂTEL centre, appartement, max. Fr. 500.- avec charges. Tél. 032 725 73 26. 028-226415

Animaux



À DONNER chatte, 4 mois, noire et blanche. Tél. 032 853 52 43. 028-226299

TROUVÉ bas du Mail, dès mi-septembre 99, belle chatte tigrée, sans collier, a 2 ans, beige/noir, dessins fins, yeux jaunes. Tél. 032 725 60 82. 028-226331

Cherche à acheter



CHERCHE LAVE-LINGE 3 kg, essorage 800 à 1000 t/min. Température de lavage 0 à 80°C. Dimension idéale env. 48/48/68 cm. Tél. 032 842 60 91, le soir - 032 862 01 17, la journée. 028-226338

A vendre



A VENDRE 1 chaudière combinée bois mazout avec brûleur + groupe automatique DUKO. Tél. 032 481 33 67. 160-728603

CANAPÉ cuir, 3 places, couleur fauve. Prix à discuter. Tél. 032 730 31 88 dès 20 heures. 028-226317

POMMES Golden, Ida, Maigold, Jonagold le samedi 30 octobre de 8 heures à 12 heures au Garden Center Meier Colombier, entrée entre Château et aéroport. 028-224926

ROUES (4) D'HIVER, pour BMW série 3. Fr. 550.-. Tél. 032 857 21 11. 028-225865

Perdu Trouve



PERDU Fontaines depuis le 18.10, chat mâle castré, 3 ans, poil blanc, tacheté gris, œil droit larmoyant, collier anti-tiques. Tél. 032 843 35 74 (journée). 028-226322

PERDU stylo Cartier, Pasha or, cabochon bleu, importante récompense. Tél. 079 608 07 07. 028-226418

Rencontres

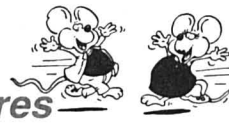

HOMME 60, convenable, très seul, cherche femme 48-55, Chaux-de-Fonnière seule, jolie, si possible avec voiture, pour relation amicale, uniquement. Écrire sous-chiffre W 132-057503 à Publicitas S.A., case postale 2054, 2302 La Chaux-de-Fonds.

Vacances



HAUTE-NENDAZ, chalet 4 personnes, terrain 400 m², vue, tranquillité, en bordure des pistes de ski. Tél. 022 753 33 44. 028-224880

Demandes d'emploi



OUVRIER D'USINE suisse, sérieux et motivé, longue expérience, désirerait changer d'entreprise. Écrire sous chiffres C 028-225541 à Publicitas S.A., case postale 1471, 2001 Neuchâtel 1.

DAME, cherche heures de repassage et de ménage, avec références. Tél. 078 636 50 33. 028-226191

DAME consciencieuse, cherche heures de ménages: bureaux, particuliers, remises d'appartements. Tél. 079 240 65 28 ou 032 853 80 85. 132-059660

ÉTUDIANTE donne cours maths/anglais, niveau gymnase. Tél. 079 274 20 11. 028-225869

HOMME POLYVALENT, de confiance, cherche à faire nettoyaages, chauffeur, ou surveillant. Écrire à André Schmidt, Poste restante, 2001 Neuchâtel. 028-226318

JEUNE boulanger-pâtisier cherche travail. Libre tout de suite. Tél. 032 835 37 06. 028-226457

JEUNE HOMME costaud, 21 ans, avec voiture et permis, cherche travail pour le samedi. Tél. 078 625 06 50, heures des repas. 028-226334

MÉCANICIEN de précision, CFC, 57 ans, sans expérience récente, cherche changement de situation. Série, contrôle, opérateur. Faire offre sous chiffres Z 028-226071 à Publicitas S.A., case postale 1471, 2001 Neuchâtel 1.

TAXI-MEUBLES déménagements Philip-poz Jean-Louis. Tél. 079 606 05 81. 132-057649

Offres d'emploi



CANNAGE ET REMPLAGE de chaises. Atelier de Prébarreau, Tunnels 38 - 2000 Neuchâtel. Tél. 032 730 26 70. 028-215238

DAME DE CONFIANCE, avec expérience, sachant bien cuisiner et repasser, est demandée pour place stable à La Chaux-de-Fonds. Tél. 032 913 92 83, dès 18 heures.

MONITEUR/TRICE de gymnastique, sympathique, est cherché(e), 2 heures par jours, tous les jours pendant 1 mois, pour cours à domicile, à Neuchâtel. Tél. 079 434 86 13. 028-221810

Véhicules d'occasion



CHRYSLER Grand Voyager, 110000 km, toutes options. Fr. 11 600.-, expertisée. Tél. 079 603 16 65. 028-226359

FORD ESCORT 1600, 1987, 5 portes, toit ouvrant. 113000 km. Grand service, pneus neufs, très bon état. Expertisée du jour. Fr. 2600.-. Tél. 032 853 30 31. 028-226222

Achète automobiles, autobus, toutes marques même accidentées et 4x4. 7/7 tél. (079) 606 45 04. 028-758990

FOURGONNETTE Ford, 70000 km. Tél. 032 731 74 51. 028-226422

OPEL KADETT GSI 16V, 150 CV, 1989, 103000 km, expertisée, ABS, verrouillage centrale, jantes alu, rabassée, remus, toit ouvrant. Fr. 3700.-. Tél. 032 968 67 06. 132-059534

PEUGEOT 309, 1987, 130000 km. bon état, pour bricoleur. Prix à discuter. Tél. 032 725 79 75. 028-226382

PORSCHE 911, 2.7, Targa, 1976, rouge, 115 000 km. Fr. 8000.-. Tél. 078 627 10 67. 028-226327

RENAULT 25 V6 turbo, 1991, 207000 km, 206 CV. Fr. 4500.-. Tél. 032 725 55 56. 028-226459

ROVER 416, 1995, 79000 km, toit ouvrant, Fr. 8500.-. Tél. 032 968 61 46 heures repas. 132-059636

TOYOTA, Runner 4X4, 117000 km, roues hiver, toutes options. Tél. 032 968 24 01 le soir. 028-226158

VW GOLF III Swissline 1.8, 07.97, 69000 km, ABS, Airbag, vitres électriques teintées, radio K7, peinture métallisée. Fr. 16000.- à discuter. Tél. 078 623 73 10. 028-226455

Divers



CHERCHE cheval à monter dans les Montagnes neuchâteloises. Tél. 032 931 09 65. 132-059661

JEUNE CADRE dynamique avec beaucoup d'expérience dans l'horlogerie, cherche associé (financier) pour fonder sa propre entreprise. Pas sérieux, s'abstenir. Écrire sous chiffres G 132-059618 à Publicitas S.A., case postale 2054, 2302 La Chaux-de-Fonds.

POUR DONNER des cours de couture à des adultes, nous cherchons enseignante bénévole avec expérience. Veuillez adresser votre offre écrite à RECIF, rue de Coquemène 1, 2000 Neuchâtel. 028-226329

PROBLÈME AVEC INTERNET? Je viens configurer votre connection PC, Win 95/98, pour Fr. 100.-. Neuchâtel - Bienne - Val-de-Ruz. Tél. 078 608 65 42. 028-226221

RÉINCARNATION: Réalité ou utopie? Format de poche, 210 pages Fr. 24.-, frais d'envoi inclus. Pour commander: E.M. Diffusion, C.P. 175 - 2053 Cernier. 028-208512

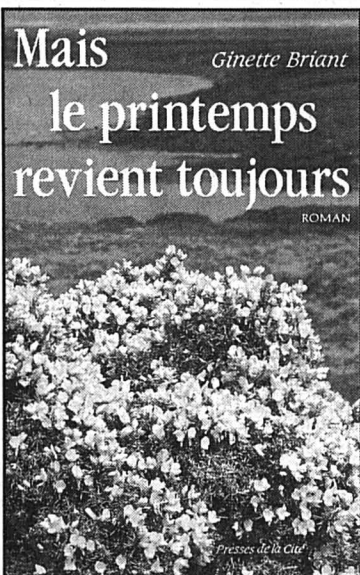

Mais le printemps revient toujours

Pourquoi était-elle revenue, au risque de subir un affront? Parce que depuis sa plus tendre enfance, elle ne supportait pas qu'on lui prît l'un de ses jouets, fût-il à moitié cassé et abandonné dans un coin.

La nouvelle du mariage d'Alec lui était parvenue par ouï-dire. Elle n'avait eu de cesse d'en savoir davantage. Croyait-elle réellement qu'elle serait assez forte pour empêcher cette union? Trop intelligente pour se forger beaucoup d'illusions, Macha de Lofenburg révisa son plan. Il y a plusieurs moyens de gagner une bataille. Peut-être n'avait-elle pas choisi le bon...

Ce fut ainsi qu'à la grande surprise du jeune homme, la baronne ne tenta rien pour le dissuader d'épouser Marina. Il en fut un peu dépit, comme si la lutte l'opposant à cette tigresse en puissance le galvanisait par avance. Puis, du dépit,

il passa à l'inquiétude et de l'inquiétude à la jalousie, car la jeune femme, très gaie, très à l'aise, feignait de ne s'intéresser qu'à Michel de Millecour qui voyait ses actions monter en flèche.

Plus Macha évitait le châtelain, plus celui-ci rêvait de la serrer dans ses bras. Moins elle lui accordait d'importance et moins il souhaitait passer sa vie avec la petite Filby. Cette dernière était si insignifiante! Ce n'était que le pâle reflet d'une étoile dans l'eau d'un étang, comparé à l'astre des nuits! Les nuits! Il en avait connu de sublimes auprès de Macha! A cette seule évocation, les pulsions de son sang s'accéléraient dans ses veines.

"Elle va me rendre fou, pensait-il. Fou comme autrefois!" Tout contribuait à exaspérer Alec, jusqu'aux heures qui fuyaient à une rapidité vertigineuse. Il voulait retarder son ma-

riage, mais son cerveau ne lui dictait aucune parade, ne lui suggérait aucun stratagème. Bilder qui officiait dans la chapelle du manoir s'étonna de l'absence d'Alec à la dernière messe avant la cérémonie officielle. Parce qu'il n'ignorait pas l'influence pernicieuse de la baronne, il se permit de mettre en garde celui que, depuis l'enfance, il conseillait utilement.

- Vous êtes en grand danger de vous perdre. Ressaisissez-vous, je vous en prie.

- J'ignore ce dont vous voulez parler.

- Cette femme ne saurait habiter plus longtemps sous le même toit que votre fiancée.



HURNI ENGINEERING Sàrl

Bureau technique et de développements industriel, mécanique et informatique



Nous sommes un bureau d'ingénieurs spécialisé en mécanique. Dans le cadre de nos activités, nous commercialisons les produits de la société Autodesk, le leader mondial de la conception assistée par ordinateur. A ce titre, nous sommes l'unique "Autodesk Authorized Systems Center" en mécanique de Suisse romande. Pour offrir le meilleur support à nos clients, nous recherchons un ou une :

TECHNICIEN / TECHNICIENNE en mécanique ou micromécanique

Vos tâches

- ✓ Formation de nos clients
- ✓ Support hot-line
- ✓ Construction et dessin de détail en mécanique
- ✓ Développement d'applications spécifiques sur AutoCAD

Profil requis

- ✓ Constructeur ET
- ✓ Très bonnes connaissances et pratique de AutoCAD R14 (éventuellement R2000) et Mechanical Desktop R3
- ✓ Fort intérêt pour la formation
- ✓ Connaissances éventuelles de Visual Basic
- ✓ Capable de travailler de manière indépendante
- ✓ Connaissances de l'anglais souhaitables
- ✓ Permis de conduire indispensable
- ✓ Entrée en service: dès que possible

Faire offres écrites avec prétention de salaire à :

HURNI ENGINEERING Sàrl

Rue Abraham-Robert 62A, 2300 La Chaux-de-Fonds
Visitez notre site Internet www.hurni.ch

132-059535

CALANI INTERIM

TRAVAIL TEMPORAIRE ET PLACEMENT FIXE

Mandaté par une société internationale, je cherche plusieurs

CHEFS D'ÉQUIPE

Formation technique de mécanicien-électricien.
Expérience de l'environnement industriel, salle blanche.
Horaire de travail 3 x 8.
Hommes d'expérience entre 30 et 35 ans.
Capables de motiver et de gérer des équipes de 15 à 20 personnes.
Atmosphère de travail très agréable.
Parking et restaurant d'entreprise.
Pour aller de l'avant, venez me voir!!!
Contactez sans plus tarder M. Edio Calani.

CALANI INTERIM
Grand-Rue 1 - 2000 Neuchâtel
Tél. 032 / 724 90 50

028-225967

Exposition SALONS

6 étages -
30 vitrines
Au ♥ de
NEUCHÂTEL



50 salons en cuir
40 salons en tissu
20 banquettes-lit
15 fauteuils relax

Moderne,
classique, rustique,
par éléments.



EUROPE MEUBLES

- Larges facilités de paiement
- Reprise de vos anciens meubles
- Livraison et installation gratuites
- Service après-vente

Essayez et choisissez

vos literies dans le

STUDIO



N° 1 de NEUCHÂTEL

neuchâtel
fbg de l'hôpital
032 / 725 75 05

028-221528

meubles MEYER

Sans oublier un choix inouï de chambres à coucher, literie, salles à manger, parois murales, chambres de jeunes, etc., etc.

DES PRIX SUPER

Heures d'ouverture: de 9 h à 12 h et de 13 h 30 à 18 h 30.
Samedi sans interruption de 8 h à 17 h. Lundi matin fermé.

PERSONNALITE DE VENTE

Nous sommes à la recherche d'une personnalité de vente, pour remplir la fonction de

CHEF DE SUCCURSALE

pour notre centre de profit à Neuchâtel.

VOUS :

- Avez entre 30 et 40 ans
- Possédez une formation de base technique soit dans l'industrie soit dans le secteur de la construction (Bâtiment).
- Etes un excellent négociateur avec plusieurs années d'expérience et de succès au service externe.
- Etes bon meneur d'hommes, savez fixer et atteindre des objectifs clairs et insuffler l'enthousiasme à votre équipe.
- Avez un esprit de service très développé, vous êtes volontaire, persévérant, habile, flexible et bon communicateur et cherchez un véritable défi avec des perspectives d'avenir.

NOUS VOUS OFFRONS :

- L'image, la notoriété et l'appui d'un leader dans son domaine.
- Une activité enrichissante au sein d'une équipe de faiseurs motivés.
- Un soutien continu et une formation approfondie.
- Une palette de prestations de services unique dans sa branche d'activité.
- Des conditions d'engagements attractives, correspondant aux exigences du poste.
- Une culture d'entreprise qui vous permet de mettre en valeur vos talents.

Nous nous réjouissons de faire votre connaissance et vous invitons à nous faire parvenir votre dossier complet à : **MANPOWER SA**, René Bühler, Directeur régional, Rue du Collège 4, 1400 YVERDON. Votre candidature sera traitée avec une entière discrétion.

196-050168

TONUS Management S.A.

Mandatés par plusieurs entreprises de la région, nous cherchons plusieurs:

- Maçons
- Coffreurs
- Carreleurs
- Peintres en bâtiment
- Monteurs en chauffage
- Installateurs sanitaire
- Mécaniciens de précision
- Secrétaires fr.-all.
- Jeunes ouvriers

Tonus Management S.A.
Route des Gouttes-d'Or 19
2008 Neuchâtel. Mlle Fanny
Tél.: 032/721 26 21 Fax 032/721 26 44.

028-226416

PERSONNEL CONTACTS

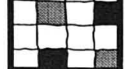

Grand-Rue 1A
2001 NEUCHÂTEL

Cherchons pour longues missions

PLUSIEURS OUVRIERS

Avec de bonnes connaissances techniques / bâtiments.
Contactez rapidement
M. R. SEDIRA.

• PLACEMENT DE PERSONNEL FIXE ET TEMPORAIRE

• Tél. 032/721 11 64

www-ajpc.ch

028-226434

FÉDÉRATION DE L'INDUSTRIE HORLOGÈRE SUISSE

Verband der Schweizerischen Uhrenindustrie
Federation of the Swiss Watch Industry



La Fédération de l'industrie horlogère suisse FH est l'association faitière de l'industrie horlogère suisse. A ce titre, elle contribue à la défense des intérêts communs de ses membres en Suisse et à l'étranger.

Afin de repourvoir le poste à la suite d'une réorganisation interne, nous souhaitons engager pour notre service juridique un(e) jeune

JURISTE

à temps complet dès le 1^{er} décembre 1999 ou date à convenir.

La personne titulaire aura pour tâches principales d'effectuer des avis de droit, de prendre position sur des projets législatifs, de traiter des dossiers juridiques concrets et d'établir des procès-verbaux. L'activité juridique concerne en particulier la propriété intellectuelle et le droit commercial.

La personne candidate doit justifier d'une formation juridique complète, notamment dans le domaine de la propriété intellectuelle. Elle maîtrise les langues française et anglaise; elle a en outre de bonnes connaissances d'allemand. Des connaissances informatiques sont vivement souhaitées. Vive d'esprit, la personne candidate sait prendre des initiatives.

Vous pouvez envoyer vos offres de service sous pli confidentiel accompagnées des documents usuels et d'une photographie à l'adresse suivante:

Fédération de l'industrie horlogère suisse,
6, rue d'Argent, 2501 Bienne, (tél. 032 / 328 08 28), à l'attention de **M. Jean-Daniel Pasche, directeur.**

006-265357

Opel Zafira La plus astucieuse

Le monospace compact est à la mode. Une nouvelle catégorie de voitures familiales, lancée par Renault dont la Scénic est le leader... pour le moment. La plupart des autres constructeurs ont rapidement réagi, si bien que la concurrence se fait vive entre l'Opel Zafira, la Mazda Premacy, la Fiat Multipla, en attendant la suite. Mais de tous les modèles existants, c'est de toute évidence l'Opel qui est la plus astucieuse.

L'Opel Zafira est un peu plus longue que ses concurrentes (4m31) mais elle est la seule à pouvoir accueillir sept personnes à bord. Sa configuration 2+3+2 est tout simplement géniale. Chez les concurrents, qui peuvent accueillir cinq ou six personnes, l'habitacle est modulable en enlevant ou déplaçant les sièges. Fort bien, mais que fait-on quand on a posé deux sièges à la maison pour effectuer un transport et qu'on veut ensuite prendre des passagers ? De plus, tous les jeunes ménages ne possèdent pas un garage dans lequel entreposer les sièges... Où les mettre quand on n'en a pas l'usage ? Opel a donc trouvé LA solution. Les deux sièges de la troisième rangée se replient et se glissent dans une cuvette située dans le plancher. Une fois repliés (ce qui ne prend que quelques secondes), la surface du coffre est redevenue totalement plane... La banquette du

milieu (fractionnée 1/3 - 2/3) coulisse sur des roulettes, ce qui permet d'agrandir soit le coffre, soit la place pour les passagers arrière. Cette deuxième rangée peut être repliée et repoussée vers l'avant pour gagner de la place. Avec deux passagers à bord, la Zafira offre une capacité de charge allant jusqu'à 1700 litres... Enfin, on peut aussi rabattre vers l'avant le dossier du siège passager, ce qui permet de charger de très longs objets (planche à voile par exemple), tout en conservant la possibilité d'emmener quatre personnes (le conducteur, deux au milieu et un à l'arrière). Personnellement, nous avons trouvé la configuration idéale pour notre famille de cinq personnes pour un voyage dans le sud de la France: les parents devant, les deux garçons adultes confortablement installés au milieu avec accoudoir central, la fille

de douze ans à l'arrière, et les bagages installés à ses côtés, à la place de l'autre siège replié dans le plancher. A noter que la place en troisième rangée est généreuse pour des enfants, et suffisante pour des adultes en courts trajets.

C'est la version Comfort (milieu de gamme) que nous avons testée. Ce modèle était équipé du moteur 1,8 litre de 115 chevaux accouplé à une boîte automatique. La puissance peut sembler un peu juste en raison du poids de l'ensemble, mais elle est bien suffisante pour un usage familial. La Zafira s'est montrée particulièrement agréable pour les grandes distances: bien insonorisée, suspension douce, beaucoup de souffle dans les grandes côtes, capacité de soutenir une moyenne élevée sur autoroute. De plus, elle est peu gourmande, s'étant contentée de moins de 9 litres en pleine charge à

grande vitesse. Il est vrai que son aérodynamisme est le meilleur de la catégorie (Cx de 0,33).

Son équipement de série est généreux: quatre airbags et l'ABS pour la sécurité, climatisation, nombreux espaces de rangement, tiroir sous le siège passager, plusieurs porte-gobelets, etc pour le confort. Le conducteur, lui, est particulièrement choyé: volant réglable en hauteur et en profondeur, direction bien assistée, siège ajustable en hauteur, toutes commandes idéalement disposées, position assise élevée permettant de dominer la circulation et de jouir d'une excellente vision panoramique. A signaler enfin l'excellente installation audio de série, qui comporte un lecteur CD, 8 haut-parleurs et les commandes par touches au volant.

A.I.M.



Zafira: une ligne sobre et discrète.

photo Marion

Données techniques Opel Zafira Comfort

Moteur: 1796 cmc, 4 cyl, 16 soupapes; 85 kW (115 ch) à 5400 t/mn; couple maxi 170 Nm à 3400 t/mn.

Transmission: roues AV.

Poids à vide: 1430 kilos.

Performances: 175 km/h; 0 à 100 km/h en 14 sec.

Consommation: 8,7 l/100 km (test).

Prix: 31.250 francs. Gamme Zafira à partir de 26.950 francs.

Ford Explorer Un Yankee typique



D'excellentes aptitudes dans le terrain. photos Marion

Bien qu'il soit le 4x4 le plus vendu aux Etats-Unis, le Ford Explorer reste assez confidentiel en Europe. Typiquement américain, ce luxueux véhicule de loisirs gagne pourtant à être connu, car il représente en raison de son coût modéré une alternative intéressante dans le segment du haut de gamme.

Avec ses 4m86 de longueur, l'Explorer fait partie des géants. Il est plus long que le Jeep Grand Cherokee (4m61) et que le Chevrolet Tahoe (4m78). Son habitacle est vraiment accueillant, avec un très grand dégagement pour les jambes: cinq basketteurs américains peuvent voyager à l'aise. Le coffre est énorme et n'est pas amputé par la roue de secours couchée sous la carrosserie: banquette arrière rabattue, il possède une contenance de 2294 litres, avec une longueur utile de 1m80. A noter que la glace du hayon se relève indépendamment, ce qui est très pratique pour charger les petits objets. L'engin a donc une vocation d'utilitaire, mais de grand luxe. Il possède tout le confort voulu, avec climatisation, installation audio avec cassettes et changeur CD, sièges réglables électriquement et chauffants, cruise-control, etc, le tout dans un habitacle avec sièges en cuir et décorations imitation bois. Bref, il n'a rien à envier aux meilleurs de la catégorie. Quelques détails prouvent le soin apporté au bien-être du conducteur: ainsi, le double pare-soleil qui permet d'occulter à la fois la glace latérale et le pare-brise, ce qui est bien pratique quand le soleil est sur la gauche...

Bien installé derrière son volant en cuir, le conducteur apprécie la conduite style USA: la boîte automatique intelligente (elle s'adapte au

type de conduite) est commandée par un traditionnel levier situé derrière le volant (ce qui est plus pratique que sur la console, puisque cette disposition libère le plancher entre les sièges avant), et le moteur est remarquable par sa douceur et sa puissance. Au bruit, on dirait un V8 de bonne cuvée, et pourtant ce n'est qu'un V6. Mais quel agrément et quelle souplesse ! Ses 204 chevaux lui donnent des accélérations absolument étonnantes quand on pense que l'engin pèse plus de deux tonnes... L'avantage du V6 est de posséder plus de nervosité qu'un V8 de même cylindrée et d'avoir une consommation moins fluctuante: ainsi, nous avons mesuré une moyenne de 13,6 litres avec des écarts allant de 11 litres (conduite normale sur route) à 15 litres (routes de montagne), ce qui est très raisonnable. De plus, l'Explorer s'est montré maniable (bon rayon de braquage) et confortable, grâce à ses roues indépendantes à l'avant. A noter que l'essieu arrière rigide est très bien suspendu (jamais de sautilllements), et que l'assiette se règle automatiquement. Enfin, le Ford Explorer est un vrai tout-terrain de franchise: en temps normal, le couple est transmis aux roues arrière, et le système «Control Trac» enclenche la traction intégrale dès que les capteurs enregistrent une différence de rotation entre les roues AR et AV. Mais il est aussi possible de bloquer la puissance en parts égales AV et AR, ou encore d'enclencher les vitesses courtes pour rouler dans le terrain. Le dispositif est on ne peut plus simple pour le conducteur, la commande s'effectuant par un interrupteur électrique au tableau de bord.

Alain Marion



Très pratique pour charger les sacs et petits objets.

Données techniques Ford Explorer

Moteur: 4011 cmc, V6; 150 kW (204 ch) à 5250 t/mn; couple maxi 318 Nm à 3250 t/mn.

Transmission: intégrale permanente avec boîte de réduction.

Poids à vide: 2071 kilos.

Performances: 193 km/h; 0 à 100 km/h en 10,9 sec.

Consommation: de 11 à 15 l/100 km (test). **Prix:** 58.800 francs

A.I.M.

Fiat Multipla La plus originale

Le mandat fixé aux stylistes était simple: offrir le plus de place et de confort dans une carrosserie de 4 mètres. Et comme la direction de Fiat n'a pas froid aux yeux, elle a laissé les ingénieurs libres de laisser courir leur imagination très latine. Le résultat ne laisse personne indifférent: certains trouvent la Multipla horrible, d'autres géniale.

Quel que soit le jugement porté sur son esthétisme, le résultat est bien là: derrière sa face de grenouille, la Multipla accueille sur seulement 3m99 de longueur six occupants et une foule de bagages. Par rapport aux autres monospaces, c'est en travaillant sur la largeur de l'habitacle que les ingénieurs ont trouvé la solution: les six sièges individuels



Multipla: les stylistes s'en sont donné à cœur joie! photo sp

de même dimension sont répartis sur deux rangées, ce qui permet de conserver ainsi un coffre à bagages dont la capacité varie de 430 à 1300 litres selon la configuration des sièges arrière. Car les sièges peuvent bien entendu s'enlever ou se replier; les dossiers rabattus des deux sièges du milieu font office de tables, avec espaces de rangement antidérapants et porte-gobelets: ainsi, en voyageant à quatre personnes, chacun dispose à ses côtés d'une table bien pratique faisant aussi office d'accoudoir. Mais c'est avec six personnes que la Multipla montre le mieux son incroyable volume intérieur de 3 mètres cubes: chacun dispose d'énormément de place, tant en largeur aux coudes qu'en longueur de jambes. La place la plus étonnante est celle dévolue au passager central

avant, puisque, comme au bon vieux temps des banquettes, trois personnes peuvent s'y installer. Pour lui garantir autant de place qu'aux autres, le siège central est décalé légèrement vers l'arrière.

Pour utiliser au mieux la largeur, la disposition de plusieurs éléments (accoudoirs, ouverture des portes, boutons lève-vitres) ont été repensés: le résultat est au moins aussi original que la ligne de l'ensemble, avec des poignées de portes développées en hauteur. La planche de bord traditionnelle n'existe plus: toute l'instrumentation est regroupée au centre et son esthétisme tridimensionnel évoque irrésistiblement un cockpit de la «Guerre des étoiles». Et le levier de vitesses a été installé au tableau de bord (comme dans le monospace Ulysse), ce qui

était indispensable pour le passager central avant. A noter que cette disposition est idéale, le levier tombant juste sous la main du conducteur: nettement plus agréable que les vitesses au plancher ! Enfin, l'habitacle est pourvu d'une foule d'espaces de rangement, même des petits casiers à lunettes dissimulés derrière les pare-soleil. Il fallait y penser ! L'équipement de série de la version ELX est aussi extrêmement complet, avec airbags frontaux et latéraux, ABS, climatisation, siège du conducteur réglable électriquement, etc.

En ce qui concerne la mécanique, le moteur turbodiesel est particulièrement bien adapté au véhicule. Il est nettement plus puissant et économique que le moteur 1,6 litre essence: ses 105 chevaux et surtout son couple important à très bas régime lui donnent des accélérations et reprises étonnantes, et un souffle puissant pour gravir les montagnes. Silencieux (il n'y a plus qu'à froid qu'on perçoit les claquements du diesel), il est aussi très économique puisqu'il se contente de 6,5 litres de gasoil en moyenne. Enfin, il faut souligner l'excellent comportement routier de la Multipla: direction précise et suspension assez ferme lui donnent une aisance remarquable sur parcours sinueux, et son freinage est vraiment très puissant.

Données techniques Fiat Multipla JTD105

Moteur: 1910 cmc, 4 cyl, turbodiesel; 77 kW (105 ch) à 4000 t/mn; couple maxi 200 Nm à 1500 t/mn.

Transmission: roues AV.

Poids à vide: 1445 kilos.

Performances: 170 km/h; 0 à 100 km/h en 12,3 sec.

Consommation: 6,5 l/100 km (test)

Prix: 28.750 francs; gamme Multipla à partir de 23.950 francs.



AUTOPRESTIGE

BOUDRY 842 50 10



AUTO

Ma HYUNDAI



Action d'automne de notre stock:

TOP LEASING!

Lantra 2.0/139 ch

Double airbag • Clim. • ABS
Dir. ass. • Hi-Fi • Jantes alu
Lève-gl. élec. • Verr. centr.

Prix net Fr. 24.490.-

+ 4 roues neige offertes (valeur Fr. 1200.-)

TECHNOLOGIE D'AVANT-GARDE
VENTE DE VOITURES
REPRISE AVANTAGEUSE
PNEU SERVICE
DELAI RESPECTE

Garage Peter

2087 CORNAUX ☎ 032 / 757 17 57

Prix net, TVA incluse 028-226044

Tout compris
HYUNDAI
Le N°1 coréen

PROCHAINE PARUTION

AUTO

LE 3 NOVEMBRE 1999

Marché de l'emploi

Paraît chaque jour, du lundi au samedi
Délai: l'avant-veille de la parution à 12 h

Merkur RESTAURANT

cherche

CUISINIER QUALIFIÉ

avec expérience.
Entrée tout de suite.
En hiver: dimanche fermé.
Faire offres à M^{me} Gerber,
rue Dufour 143, 2502 Bienne.
Tél. + Fax (032) 341 57 31.

006-265633

L'Alambic Pub-Disco à Fleurier
cherche

DJ animateur

pour les vendredis et samedis
Tél. (079) 285 49 46, dès midi.

028-226417



TAG Heuer, spécialiste de la montre de sport de prestige et 5e marque mondiale de l'horlogerie suisse, recherche pour son département **Marché suisse** au siège à Marin(NE), un(e)

CONSUMER MARKETING MANAGER

La fonction

Au sein d'une petite équipe vous serez chargé de la gestion du plan média pour la Suisse, des relations publiques, du développement de la stratégie marketing en collaboration avec le marketing central, ainsi que du reporting.

Votre profil

Agé entre 25 et 30 ans, 2 à 3 ans d'expérience professionnelle dans un poste similaire, bonne maîtrise des outils informatiques courants (MS Office), bonnes connaissances orales et écrites de l'allemand (suisse-allemand, un atout).

Vous êtes passionné par l'horlogerie, proactif et dynamique, vous avez de l'entregent et des talents de communicateur, alors nous nous réjouissons de faire votre connaissance.

Les personnes intéressées sont priées d'envoyer leur candidature (CV, lettre, photo et documents usuels) à:

TAG Heuer SA, Ressources Humaines,
Av. des Champs-Montants 14A, 2074 Marin.

PROFESSIONAL
SPORTS WATCHES

028-226465



Bien plus qu'un job!

Depuis 1946, Kelly Services, un des leaders mondiaux de l'emploi fixe et temporaire, est reconnu pour la qualité et la fiabilité du service.

Afin de compléter le team d'une société neuchâteloise hig-tech, leader dans son domaine d'activité, nous recherchons pour des postes fixes plusieurs:

TECHNICIEN DE MAINTENANCE Production TECHNICIEN DE MAINTENANCE Bâtiment

Votre profil:

- CFC mécanique ou électrique
- Minimum 3 ans d'expérience industrielle
- Horaire 3 x 8 et service de piquet
- Age 25 à 40 ans
- Anglais technique

Vos tâches:

- Entretien d'installations
- Dépannage et amélioration d'équipement de production
- Service de maintenance selon le constructeur de machine
- Contacts avec la sous-traitance.

028-226014

Nous vous offrons la possibilité de travailler au sein d'une entreprise à la pointe de la technologie et accordant à ses collaborateurs des conditions d'engagement des plus intéressantes.

Si vous correspondez à ce profil, **Olivier Coubès** attend votre appel ou votre dossier de candidature complet. **Discretion assurée.**



Rue St-Honoré 2 - 2000 Neuchâtel - 032/729 80 80

Afin de compléter notre équipe, nous recherchons pour notre service après-vente

1 monteur dépanneur ou 1 électricien

Vos qualifications:

- Vous êtes spécialiste brûleur avec un VSO.
 - Vous aimez assumer la responsabilité d'un travail soigné et précis ainsi que le contact avec la clientèle.
- Un monteur en chauffage ou électricien désirant se former sur l'entretien des brûleurs et chaudières gaz est aussi le bienvenu.

Nous examinerons avec plaisir votre candidature complète adressée à:

CLIMAX  Chauffage ventilation sanitaire
Verger-Rond 7a
2005 Neuchâtel 028-226406

196-050165

ENSEMBLE, LA FORCE

Nous sommes en pleine expansion et désirons renforcer notre équipe à NEUCHATEL avec un

CONSEILLER EN PERSONNEL Secteur Industrie

- Agé entre 28 - 38 ans, vous êtes soit issu de l'industrie ou connaissez bien ce secteur d'activité.
- Vous avez un goût prononcé pour la négociation, idéalement vous possédez déjà une expérience du service externe.

Nous vous offrons une activité captivante au sein d'une équipe jeune et dynamique, une solide formation, un revenu attractif avec participation aux résultats, ainsi que des possibilités réelles d'évolution.

Nous nous réjouissons de faire votre connaissance et vous invitons à faire parvenir votre dossier complet (discretion assurée) à **MANPOWER SA**, à l'attention de Monsieur Stéphan Minder, Rue de l'Hôpital 20, Case postale 813, 2000 Neuchâtel.



Bonnard & Gardel Ingénieurs-conseils

Dans le cadre des activités de notre bureau de Neuchâtel, nous cherchons un

Technicien - Dessinateur

Ce poste conviendrait à un technicien ou à un dessinateur ayant une pratique du bureau d'études, une parfaite maîtrise d'Autocad 14, des connaissances de Word et Excel, apte à assumer une direction de chantier dans le bâtiment et les voiries et réseaux (VRD). Age 30-35 ans.

Les candidats répondant aux conditions ci-dessus voudront bien adresser leurs offres manuscrites à **Bonnard & Gardel Ingénieurs-conseils (Neuchâtel) SA**, Ruelle W.-Mayor 2, CH-2000 Neuchâtel ou prendre contact par téléphone avec M. Robert Grosjean au 032/724 04 44.

022-764496



TAG Heuer, spécialiste de la montre de sport de prestige et 5e marque mondiale de l'horlogerie suisse recherche pour renforcer son département **Développement** au siège à Marin (NE), un(e)

PRODUCT DEVELOPMENT MANAGER

La fonction

Au sein d'une petite équipe vous serez responsable d'une ligne de produit, depuis sa conception jusqu'à son industrialisation.

Votre profil

Agé entre 25 et 28 ans, formation d'ingénieur (ou équivalent) en mécanique ou micro-mécanique.
Bonne maîtrise des outils informatiques courants (Word, Excel, Winproject).
Bonnes connaissances de l'anglais.
Une première expérience dans le secteur de l'habillement horloger haut de gamme serait un atout.

Vous êtes passionné par l'horlogerie, proactif et dynamique, vous avez de l'entregent et des talents d'organisateur, alors nous nous réjouissons de faire votre connaissance.

Les personnes intéressées sont priées d'envoyer leur candidature (CV, lettre, photo et documents usuels) à:

TAG Heuer SA, Ressources Humaines,
Av. des Champs-Montants 14A, 2074 Marin.

PROFESSIONAL
SPORTS WATCHES

028-226464

In order to cope with the upgrading of production facilities mainly in Central and Eastern Europe, we are looking to hire an

ELECTRICAL ENGINEER (medium and low voltage)

to reinforce our engineering team in the fields of building and plant services.

THE COMPANY Philip Morris is the world's largest consumer packaged goods company. EEMA Engineering SA, based in Neuchâtel, participates in the expansion of our growing cigarette business in the countries of Central and Eastern Europe, the Middle East and Africa.

THE POSITION After an initial training period, you will be responsible for evaluating, proposing and implementing design solutions for electrical supply, internal distribution, process control and instrumentation systems used within plant services and process facilities of our new and existing factories. You will also oversee site installation and commission in liaison with the construction management. You will keep up-to-date on the operation and maintenance of the systems, as well as, on new technical developments in order to improve new facilities. The base location is Neuchâtel, but frequent travelling is required.

THE PERSON You are an electrical engineer, with good experience of industrial project design and installation. You are able to analyze our production requirements and propose practical, efficient and cost effective solutions. In addition, you are a team player and possess excellent communication skills. Fluency in English, written and spoken (French or German would be an asset). You should be flexible and willing to work in a multi-cultural environment.

If you feel that you match our profile and are interested in joining this dynamic team of professionals, please reply in confidence with a full curriculum vitae, cover letter, copies of diploma and work certificates. Send your application to:



PHILIP MORRIS
CEMA REGION

EEMA ENGINEERING SA
c/o FABRIQUES DE TABAC RÉUNIES SA
SERVICE RECRUTEMENT & GESTION
2003 NEUCHÂTEL, SWITZERLAND

028-226297

REF. KAZ

Successful Careers Worldwide

Closing date for receipt of application: 15.11.99

Editeur:

Fabien Wolfrath

Rédacteur en chef:

Stéphane Sieber

Tirage contrôlé: 29.392 exemplaires (REMP, mai 1999)
Lecteurs 75.000 (Mach Basic 98)

RÉCEPTION:

4, rue Saint-Maurice, 2001 Neuchâtel
Tél. 032 / 723 53 00

Ouverture: du lundi au vendredi,
de 8 h à 18 h (vendredi: 17 h).

Nos bureaux peuvent être atteints
par téléphone de 7 h 50 à 12 h
et de 13 h 55 à 18 h.

En dehors de ces heures, une permanence
est ouverte du dimanche au vendredi
de 18 h à 24 h.

ABONNEMENTS / DIFFUSION:

4, rue Saint-Maurice, 2001 Neuchâtel
Tél. 032 / 723 53 90
Fax 032 / 723 53 99
Adresse E-mail: diffusion@lexpress.ch
Tarifs pour la Suisse

3 mois Fr. 80.- 6 mois Fr. 151.- 12 mois Fr. 284.-
Y compris 2,3% taxe TVA.

Souscription par téléphone, par bulletin
d'abonnement ou à notre réception,
rue Saint-Maurice.

CHANGEMENTS D'ADRESSE

Les ordres de changement d'adresse,
pour une durée de 6 jours ouvrables,
au minimum, doivent parvenir par écrit
cinq jours ouvrables à l'avance.
Les frais seront facturés avec le
renouvellement de l'abonnement.

PUBLICITÉ

Régie des annonces: Publicitas SA
4, rue Saint-Maurice, 2001 Neuchâtel
Tél. 032 / 729 42 42
Fax 032 / 729 42 43

Délais: 2 jours avant la parution à 12 h,
édition du lundi: jeudi à 12 h.

Avis mortuaires, naissances et tardifs:
la veille jusqu'à 21 h.
Le courrier concernant cet avis est à
déposer rue de la Pierre-à-Mazel 39
en dehors des heures d'ouverture
de la réception.

Couleurs: 4 jours ouvrables, 8 h. 903240-110

La base du succès
pour votre annonce!
L'EXPRESS - Impartiel - Quotidien - Journal

LA BONNE DÉCISION – REMPLACER L'ANCIEN CHAUFFAGE AU MAZOUT PAR UNE INSTALLATION MODERNE.

Celui qui doit rénover son chauffage au mazout sera bien inspiré si, après mûres réflexions et calculs précis, il opte de nouveau pour le chauffage au mazout. Les travaux de mise hors service et de démontage de la citerne, ainsi que l'installa-

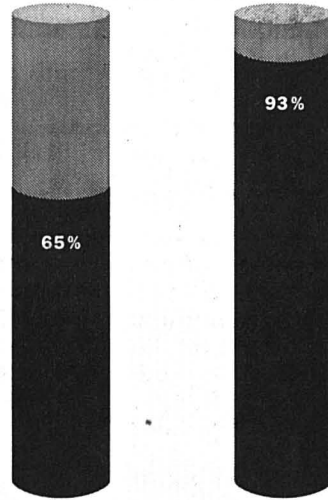

Taux de rendement des chauffages au mazout.

tion d'un chauffage alimenté par une autre énergie, coûtent cher. Le mazout, par contre, est le combustible le meilleur marché et le restera encore longtemps. Tellement avantageux, qu'une quelconque alternative devient superflue.

Gratuit: info-hotline 0800 84 80 84 pour conseils par téléphone en matière d'énergie et documentation détaillée.

SE CHAUFFER AU MAZOUT.
LA BONNE DÉCISION.

Incroyable super offre

sur lave-linge, sèche-linge, cuisinières, etc.

Et jusqu'à 40% sur frigos

Congélateurs de grandes marques, neufs. Garantie 12 mois. Livraison, installation gratuites.

Tél. 032/855 13 33. 029-191390

AU CINÉMA • AU CINÉMA • AU CINÉMA

NEUCHÂTEL

APOLLO 1 - Tél. 032 / 710 10 33

AUSTIN POWER, L'ESPION QUI M'A TIRÉ

V.F. 14h45, 20h30.
V.O. sous-t.fr/all MA 14h45, 20h30.
12 ans. Première Suisse.
De Jay Roach avec Mike Myers, Heather Graham, Elizabeth Hurley. Profession: Agent secret. But: Protéger le monde (ahahah!!). Loisirs: Batifoler et b... Une comédie incontournable!

LE MIROIR

Cycle «Avec le temps, va...»
V.O. sous-t.fr/all ME au SA 18h.
12 ans.
De Andreï Tarkovski avec Pavel Iankovski, Anatoli Solonitsyne, Nikolai Grinko.
Un film ouvertement autobiographique qui plonge dans des souvenirs confrontés aux grands instants de l'Histoire...

APOLLO 2 - Tél. 032 / 710 10 33

STAR WARS - LA MENACE FANTÔME

V.F. 15h.
10 ans. 10e semaine.
De George Lucas avec Liam Neeson, Ewan McGregor, Nathalie Portman. Episode 1 de la fabuleuse série, ou comment tout débuta... Du tout grand spectacle, simplement époustouflant!
- DERNIERS JOURS -

BUENA VISTA SOCIAL CLUB

V.O. sous-t. français 17h45, 20h15.
Pour tous. 3e semaine.
De Wim Wenders avec Ry Cooder, Ibrahim Ferrer, Compay Segundo. Wenders, avec le guitariste Ry Cooder (bande originale de «Paris Texas»), part à la rencontre de la musique cubaine...

APOLLO 3 - Tél. 032 / 710 10 33

INSPECTEUR GADGET

V.F. 16h.
Pour tous. 5e semaine.
De David Kellogg avec Matthew Broderick, Rupert Everett, Joely Fisher.
Tiré du célèbre dessin animé, un inspecteur Gadget en chair et en os génial... Gare à la casse!
- DERNIERS JOURS -

NEUCHÂTEL

APOLLO 3 - Tél. 032 / 710 10 33

LA VIDA ES FILMAR

V.O. sous-t. fr./all. 18h30.
Pour tous. Première Suisse.
De Beat Borter.
Après la «Vie c'est siffler», le tournage du tournage, magique!...

UNE LIAISON PORNOGRAPHIQUE

V.F. 20h45.
16 ans. Première Suisse.
De Frédéric Fonteyne avec Nathalie Baye, Sergi Lopez.
Rencontrés grâce au Minitel, ils ne se voient que pour partager le même phantasme sexuel, sans rien connaître de l'autre...

ARCADES - Tél. 032 / 710 10 44

JEANNE D'ARC

V.F. 15h, 20h.
V.O. sous-t. fr./all. LU, MA 15h, 20h.
12 ans. Première Suisse.
De Luc Besson avec Milla Jovovich, John Malkovich, Dustin Hoffman.
Le nouveau film de Luc Besson, sublime! Guidée par des voix et sa foi, elle veut libérer la France de l'envahisseur...

BIO - Tél. 032 / 710 10 55

L'ÉTÉ DE KIKUJIRO

V.O. sous-t. fr./all. 15h, 18h, 20h30.
V.F. VE au DI 15h, 20h30.
12 ans. 2e semaine.
De Takeshi Kitano avec Takeshi Kitano, Yusuke Sekiguchi, Kayoko Kishimoto.
Habitant Tokyo, le petit Masao part à la recherche de sa mère qu'il ne connaît pas... Un chef-d'œuvre de tendresse!

PALACE - Tél. 032 / 710 10 66

HANTISE

V.F. 15h, 18h, 20h30.
V.O. sous-t. fr./all. LU 15h, 18h, 20h30.
16 ans. Première Suisse.
De Jan De Bont avec Liam Neeson, Catherine Zeta-Jones, Owen Wilson.
Plus personne ne se risque la nuit dans Hill House. Et pour cause!... Mais la tentation rôde...

NEUCHÂTEL

REX - Tél. 032 / 710 10 77

BIG DADDY

V.F. 15h.
Pour tous. 6e semaine.
De Dennis Dugan avec Adam Sandler, Joey Lauren Adams, Jon Stewart.
Pour épater son amie, il fait croire qu'il est le père d'un garçon de 5 ans. C'est le début d'un plan désastreux, hilarant...
- DERNIERS JOURS -

GHOST DOG, LA VOIE DU SAMOURAÏ

V.O. sous-t. fr./all. 18h.
V.F. 20h30.
12 ans. 3e semaine.
De Jim Jarmusch avec Forest Whitaker, John Tormey, Cliff Gorman.
Ghost Dog est un tueur guidé par les mots d'un ancien texte samouraï. Et quand son code moral est trahi...

STUDIO - Tél. 032 / 710 10 88

COUP DE FOUDEUR À NOTTING HILL

V.F. 15h.
Pour tous. 12e semaine.
De Roger Michell avec Julia Roberts, Hugh Grant, Hugh Bonneville.
Lorsque la plus célèbre actrice de Hollywood entre dans sa librairie, il ne se doute pas de l'aventure qui l'attend...
- DERNIERS JOURS -

LES ENFANTS DU SIÈCLE

V.F. 18h.
16 ans. 4e semaine.
De Diane Kurys avec Juliette Binoche, Benoît Magimel, Stefano Dionisi.
En 1832, George Sand publie «Indiana», livre scandaleux... Musset vient de sortir «Namouna»... Ils ont 6 ans de différence...

PEUR BLEUE

V.F. 20h45.
16 ans. 3e semaine.
De Renny Harlin avec Samuel L. Jackson, Saffron Burrows, Thomas Jane.
Sur une plate-forme, des scientifiques manipulent les gènes de braves requins. Ça va leur passer l'envie de se baigner...

RADIOS JEUDI

RTN

LA RADIO NEUCHÂTOISE

L'info: 6.00, 7.00, 8.00, 12.15, 18.00 Journal: 6.30, 7.30, 8.30, 9.00, 10.00, 11.00, 14.00, 15.00, 16.00, 17.00 Flash infos: 7.15 Revue de presse: 12.00 Les titres: 18.30, 19.00 Rappel des titres
Les jeux: 6.15 Siffions sous la douche; 7.40 Bonjour chez nous!; 8.40 Presse citron; 10.15 Paroles de chansons; 11.45 La Tirelire; 12.45 La colle entre l'école; 16.35 Top en stock; 17.25 Rapido

Les rendez-vous: 6.40 Les dents de l'humeur; 8.15 L'invité du matin; 8.55, 11.55, 13.45 Petites annonces; 11.05 L'invité de 11 heures (entre thym et «fari-goulette»); 13.00 Naissances; 13.10 Anniversaires; 13.30, 17.45 Tube image; 17.15 Les mastos; 17.50 Cinhebdo 19.02 A l'uni/son; 20.00 RTN, la nuit

1006 FREQUENCE JURA

6.00, 7.00, 8.00, Infos 6.05, 7.05, 8.05 Journal du matin 6.15 Ephéméride 6.30, 7.30, 8.30, 9.00, 10.00, 11.00, 14.00, 15.00, 16.00, 17.00 Flash 7.15 Les humeurs de Thierry Meury 7.25 Etat des routes 7.35 Réveil express 8.50 La question de chez nous! 9.05, 10.05, 11.05, 17.03 Animation 9.20 Et patate, et patate 9.35 C'est pratique 10.10 Entrez seulement 10.30 La télé en revue 11.15 La corbeille 11.30 Pronostics PMU 11.45 Jeu du rire 12.00 Infos titres 12.15 Jura midi 12.35, 18.17 Météo 12.37 Carnet rose 12.50 Troc en stock 13.00 Eclats de voix 13.20 Mémoire vive 13.30-17.00 Verre azur 17.10 L'invité 17.30 CD de la semaine 17.50 Travelling 18.00 Jura soir 18.20, 18.31 Question de temps 18.30, 19.00 Rappel des titres 19.01 Emission spéciale en direct de l'Extra à Tramelan 0.00 Trafic de nuit

Radio Jura bernois

6.00, 7.00, 8.00, 12.15, 18.00 Journal 6.10 Les matinales 6.15 Ephémérides 6.20, 7.25, 8.15 Magazine 6.25 Etat des routes 6.30, 7.30, 11.00, 14.00, 16.00, 17.00 Flash infos 6.40 Qui suis-je 7.15, 17.20 Invité

7.20, 11.45 Qui dit quoi 7.40, 16.45 Chronique TV 7.50 Revue de presse 8.40 Jeu de l'info 8.50, 11.05 Pronostics PMU 9.05 100% musique 11.03 Radiomania 11.15 Jeu de la cabine téléphonique 11.50 Naissances 12.00 Les titres 12.35 Magazine économique 12.40 A l'affiche 12.50 A l'occase 13.00, 15.05 100% Musique 16.05-17.30 Métro musique 16.15 CD de la semaine 16.30 Le mot qui manque 17.10 35 mm 17.30 Europarade 18.30, 19.00 Rappel des titres 18.32 Extra-versions 19.00-21.00 En direct de l'Extra 21.00 100% musique

16.45 Chronique TV 7.50 Revue de presse 8.40 Jeu de l'info 8.50, 11.05 Pronostics PMU 9.05 100% musique 11.03 Radiomania 11.15 Jeu de la cabine téléphonique 11.50 Naissances 12.00 Les titres 12.35 Magazine économique 12.40 A l'affiche 12.50 A l'occase 13.00, 15.05 100% Musique 16.05-17.30 Métro musique 16.15 CD de la semaine 16.30 Le mot qui manque 17.10 35 mm 17.30 Europarade 18.30, 19.00 Rappel des titres 18.32 Extra-versions 19.00-21.00 En direct de l'Extra 21.00 100% musique

16.45 Chronique TV 7.50 Revue de presse 8.40 Jeu de l'info 8.50, 11.05 Pronostics PMU 9.05 100% musique 11.03 Radiomania 11.15 Jeu de la cabine téléphonique 11.50 Naissances 12.00 Les titres 12.35 Magazine économique 12.40 A l'affiche 12.50 A l'occase 13.00, 15.05 100% Musique 16.05-17.30 Métro musique 16.15 CD de la semaine 16.30 Le mot qui manque 17.10 35 mm 17.30 Europarade 18.30, 19.00 Rappel des titres 18.32 Extra-versions 19.00-21.00 En direct de l'Extra 21.00 100% musique

16.45 Chronique TV 7.50 Revue de presse 8.40 Jeu de l'info 8.50, 11.05 Pronostics PMU 9.05 100% musique 11.03 Radiomania 11.15 Jeu de la cabine téléphonique 11.50 Naissances 12.00 Les titres 12.35 Magazine économique 12.40 A l'affiche 12.50 A l'occase 13.00, 15.05 100% Musique 16.05-17.30 Métro musique 16.15 CD de la semaine 16.30 Le mot qui manque 17.10 35 mm 17.30 Europarade 18.30, 19.00 Rappel des titres 18.32 Extra-versions 19.00-21.00 En direct de l'Extra 21.00 100% musique

16.45 Chronique TV 7.50 Revue de presse 8.40 Jeu de l'info 8.50, 11.05 Pronostics PMU 9.05 100% musique 11.03 Radiomania 11.15 Jeu de la cabine téléphonique 11.50 Naissances 12.00 Les titres 12.35 Magazine économique 12.40 A l'affiche 12.50 A l'occase 13.00, 15.05 100% Musique 16.05-17.30 Métro musique 16.15 CD de la semaine 16.30 Le mot qui manque 17.10 35 mm 17.30 Europarade 18.30, 19.00 Rappel des titres 18.32 Extra-versions 19.00-21.00 En direct de l'Extra 21.00 100% musique

16.45 Chronique TV 7.50 Revue de presse 8.40 Jeu de l'info 8.50, 11.05 Pronostics PMU 9.05 100% musique 11.03 Radiomania 11.15 Jeu de la cabine téléphonique 11.50 Naissances 12.00 Les titres 12.35 Magazine économique 12.40 A l'affiche 12.50 A l'occase 13.00, 15.05 100% Musique 16.05-17.30 Métro musique 16.15 CD de la semaine 16.30 Le mot qui manque 17.10 35 mm 17.30 Europarade 18.30, 19.00 Rappel des titres 18.32 Extra-versions 19.00-21.00 En direct de l'Extra 21.00 100% musique

16.45 Chronique TV 7.50 Revue de presse 8.40 Jeu de l'info 8.50, 11.05 Pronostics PMU 9.05 100% musique 11.03 Radiomania 11.15 Jeu de la cabine téléphonique 11.50 Naissances 12.00 Les titres 12.35 Magazine économique 12.40 A l'affiche 12.50 A l'occase 13.00, 15.05 100% Musique 16.05-17.30 Métro musique 16.15 CD de la semaine 16.30 Le mot qui manque 17.10 35 mm 17.30 Europarade 18.30, 19.00 Rappel des titres 18.32 Extra-versions 19.00-21.00 En direct de l'Extra 21.00 100% musique

16.45 Chronique TV 7.50 Revue de presse 8.40 Jeu de l'info 8.50, 11.05 Pronostics PMU 9.05 100% musique 11.03 Radiomania 11.15 Jeu de la cabine téléphonique 11.50 Naissances 12.00 Les titres 12.35 Magazine économique 12.40 A l'affiche 12.50 A l'occase 13.00, 15.05 100% Musique 16.05-17.30 Métro musique 16.15 CD de la semaine 16.30 Le mot qui manque 17.10 35 mm 17.30 Europarade 18.30, 19.00 Rappel des titres 18.32 Extra-versions 19.00-21.00 En direct de l'Extra 21.00 100% musique

16.45 Chronique TV 7.50 Revue de presse 8.40 Jeu de l'info 8.50, 11.05 Pronostics PMU 9.05 100% musique 11.03 Radiomania 11.15 Jeu de la cabine téléphonique 11.50 Naissances 12.00 Les titres 12.35 Magazine économique 12.40 A l'affiche 12.50 A l'occase 13.00, 15.05 100% Musique 16.05-17.30 Métro musique 16.15 CD de la semaine 16.30 Le mot qui manque 17.10 35 mm 17.30 Europarade 18.30, 19.00 Rappel des titres 18.32 Extra-versions 19.00-21.00 En direct de l'Extra 21.00 100% musique

16.45 Chronique TV 7.50 Revue de presse 8.40 Jeu de l'info 8.50, 11.05 Pronostics PMU 9.05 100% musique 11.03 Radiomania 11.15 Jeu de la cabine téléphonique 11.50 Naissances 12.00 Les titres 12.35 Magazine économique 12.40 A l'affiche 12.50 A l'occase 13.00, 15.05 100% Musique 16.05-17.30 Métro musique 16.15 CD de la semaine 16.30 Le mot qui manque 17.10 35 mm 17.30 Europarade 18.30, 19.00 Rappel des titres 18.32 Extra-versions 19.00-21.00 En direct de l'Extra 21.00 100% musique

16.45 Chronique TV 7.50 Revue de presse 8.40 Jeu de l'info 8.50, 11.05 Pronostics PMU 9.05 100% musique 11.03 Radiomania 11.15 Jeu de la cabine téléphonique 11.50 Naissances 12.00 Les titres 12.35 Magazine économique 12.40 A l'affiche 12.50 A l'occase 13.00, 15.05 100% Musique 16.05-17.30 Métro musique 16.15 CD de la semaine 16.30 Le mot qui manque 17.10 35 mm 17.30 Europarade 18.30, 19.00 Rappel des titres 18.32 Extra-versions 19.00-21.00 En direct de l'Extra 21.00 100% musique

16.45 Chronique TV 7.50 Revue de presse 8.40 Jeu de l'info 8.50, 11.05 Pronostics PMU 9.05 100% musique 11.03 Radiomania 11.15 Jeu de la cabine téléphonique 11.50 Naissances 12.00 Les titres 12.35 Magazine économique 12.40 A l'affiche 12.50 A l'occase 13.00, 15.05 100% Musique 16.05-17.30 Métro musique 16.15 CD de la semaine 16.30 Le mot qui manque 17.10 35 mm 17.30 Europarade 18.30, 19.00 Rappel des titres 18.32 Extra-versions 19.00-21.00 En direct de l'Extra 21.00 100% musique

16.45 Chronique TV 7.50 Revue de presse 8.40 Jeu de l'info 8.50, 11.05 Pronostics PMU 9.05 100% musique 11.03 Radiomania 11.15 Jeu de la cabine téléphonique 11.50 Naissances 12.00 Les titres 12.35 Magazine économique 12.40 A l'affiche 12.50 A l'occase 13.00, 15.05 100% Musique 16.05-17.30 Métro musique 16.15 CD de la semaine 16.30 Le mot qui manque 17.10 35 mm 17.30 Europarade 18.30, 19.00 Rappel des titres 18.32 Extra-versions 19.00-21.00 En direct de l'Extra 21.00 100% musique

16.45 Chronique TV 7.50 Revue de presse 8.40 Jeu de l'info 8.50, 11.05 Pronostics PMU 9.05 100% musique 11.03 Radiomania 11.15 Jeu de la cabine téléphonique 11.50 Naissances 12.00 Les titres 12.35 Magazine économique 12.40 A l'affiche 12.50 A l'occase 13.00, 15.05 100% Musique 16.05-17.30 Métro musique 16.15 CD de la semaine 16.30 Le mot qui manque 17.10 35 mm 17.30 Europarade 18.30, 19.00 Rappel des titres 18.32 Extra-versions 19.00-21.00 En direct de l'Extra 21.00 100% musique

16.45 Chronique TV 7.50 Revue de presse 8.40 Jeu de l'info 8.50, 11.05 Pronostics PMU 9.05 100% musique 11.03 Radiomania 11.15 Jeu de la cabine téléphonique 11.50 Naissances 12.00 Les titres 12.35 Magazine économique 12.40 A l'affiche 12.50 A l'occase 13.00, 15.05 100% Musique 16.05-17.30 Métro musique 16.15 CD de la semaine 16.30 Le mot qui manque 17.10 35 mm 17.30 Europarade 18.30, 19.00 Rappel des titres 18.32 Extra-versions 19.00-21.00 En direct de l'Extra 21.00 100% musique

16.45 Chronique TV 7.50 Revue de presse 8.40 Jeu de l'info 8.50, 11.05 Pronostics PMU 9.05 100% musique 11.03 Radiomania 11.15 Jeu de la cabine téléphonique 11.50 Naissances 12.00 Les titres 12.35 Magazine économique 12.40 A l'affiche 12.50 A l'occase 13.00, 15.05 100% Musique 16.05-17.30 Métro musique 16.15 CD de la semaine 16.30 Le mot qui manque 17.10 35 mm 17.30 Europarade 18.30, 19.00 Rappel des titres 18.32 Extra-versions 19.00-21.00 En direct de l'Extra 21.00 100% musique

16.45 Chronique TV 7.50 Revue de presse 8.40 Jeu de l'info 8.50, 11.05 Pronostics PMU 9.05 100% musique 11.03 Radiomania 11.15 Jeu de la cabine téléphonique 11.50 Naissances 12.00 Les titres 12.35 Magazine économique 12.40 A l'affiche 12.50 A l'occase 13.00, 15.05 100% Musique 16.05-17.30 Métro musique 16.15 CD de la semaine 16.30 Le mot qui manque 17.10 35 mm 17.30 Europarade 18.30, 19.00 Rappel des titres 18.32 Extra-versions 19.00-21.00 En direct de l'Extra 21.00 100% musique

16.45 Chronique TV 7.50 Revue de presse 8.40 Jeu de l'info 8.50, 11.05 Pronostics PMU 9.05 100% musique 11.03 Radiomania 11.15 Jeu de la cabine téléphonique 11.50 Naissances 12.00 Les titres 12.35 Magazine économique 12.40 A l'affiche 12.50 A l'occase 13.00, 15.05 100% Musique 16.05-17.30 Métro musique 16.15 CD de la semaine 16.30 Le mot qui manque 17.10 35 mm 17.30 Europarade 18.30, 19.00 Rappel des titres 18.32 Extra-versions 19.00-21.00 En direct de l'Extra 21.00 100% musique

16.45 Chronique TV 7.50 Revue de presse 8.40 Jeu de l'info 8.50, 11.05 Pronostics PMU 9.05 100% musique 11.03 Radiomania 11.15 Jeu de la cabine téléphonique 11.50 Naissances 12.00 Les titres 12.35 Magazine économique 12.40 A l'affiche 12.50 A l'occase 13.00, 15.05 100% Musique 16.05-17.30 Métro musique 16.15 CD de la semaine 16.30 Le mot qui manque 17.10 35 mm 17.30 Europarade 18.30, 19.00 Rappel des titres 18.32 Extra-versions 19.00-21.00 En direct de l'Extra 21.00 100% musique

16.45 Chronique TV 7.50 Revue de presse 8.40 Jeu de l'info 8.50, 11.05 Pronostics PMU 9.05 100% musique 11.0

TSR 9

7.00 Minizap 4238868.05 Euro- news 8531515 8.30 Top Models 5455157 8.55 Des fraises et du sang. Film de Stuart Hagmann, avec Bruce Davidson 13027480 10.50 Les feux de l'amour 3717139 11.35 Corky. Jerry 6278480

12.30 TJ Midi/Météo 745409 12.55 Zig Zag café 5870683 13.55 Cosmos 1876698 Vivre là-haut

14.10 Homicide 9588225 Engrenage

15.00 La croisière s'amuse: nouvelle vague 969848 L'amour a ses raisons

15.45 Couples légendaires du XXe siècle 8188577

16.15 Le renard 5715596 L'accident de travail

17.20 Le caméléon 248577 Affaires de famille

18.10 Top Models 6725461

18.35 Tout à l'heure 584157

18.50 Tout temps 5334732

18.55 Tout un jour 434312

19.15 Tout sport 7952480

19.30 TJ Soir/Météo 269664

20.05 Temps présent

Le peuple de Blocher Reportage de Daniel Monnat Changer de tête



Reportage de Nick Finnis

21.35 Urgence 4861157 Toute puissance Série avec George Clooney, Anthony Edwards

22.25 Faxculture 4291044 Thème: humour d'ici et d'ailleurs Invités: Plonk et Replonk, Les Indécis, Brico Jardin

23.25 Le siècle en images Accords de paix 9218848

23.40 Eurofiles 826119 La bourse ou la vie

0.35 Aphrodisia 7917405 La belle endormie

0.50 Soir Dernière 8113691

Canal +

7.05 ABC News 8392157 7.20 Info 35219683 7.30 Teletubbies 71819157 8.00 Champions League 71810886 8.30 H. Comédie 51581393 8.55 Info 27510157 9.00 McCallum 96498139 10.35 Surprises 67273119 10.55 La classe de neige. Film 73053428 12.25 Infos 60041515 12.40 Un autre journal 7419683 13.45 Le journal du cinéma 98276312 14.05 Tellement Marseille. Doc. 43160596 15.45 Surprises 23248119 16.00 Le vrai journal 65490225 16.50 My son the Fanatic. Film 36657916 18.15 Infos 67320041 18.20 Nulle part ailleurs 44718732 19.05 Le journal du sport 40602883 20.40 My name is Joe. Film 11224092 22.20 Minuit dans le jardin du bien et du mal. Film 39477409 0.50 Malpertuis. Film 45800813 2.30 Hockey sur glace. NHL 62976165 4.35 Mondwest. Film 30626962 6.00 Au pays des chevaux toreros. Doc. 70164946

RTL 9

Pas d'émission le matin 11.55 Cas de divorce 78983374 12.20 Le miracle de l'amour 52684664 12.45 Woof 56727393 13.15 Le Renard 42694916 14.20 Un cas pour deux 25469041 15.25 Derrick 16958003 16.25 Street Justice 83781577 17.15 Les nouvelles aventures de Lassie 28064848 17.40 Roseanne 57039138 18.10 Top models 26000596 18.35 Pacific Blue 56603683 19.25 Les nouvelles filles d'à côté 11967577 19.50 La vie de famille. Série 11970041 20.15 Friends. Celui qui faisait le lien 11158867 20.40 Star Trek IV: Retour sur terre. Film de et avec Leonard Nimoy 71693577 22.50 Hitcher. Film de Robert Harmon, avec C. Thomas Howell 30596409 0.30 Les nouvelles filles d'à côté. Le piège à hommes 83681897

TSR 9

7.00 Euronews 84225409 8.15 Quel temps fait-il? 87692409 9.00 C'est la vie. Etre grand-mère ça ne s'improvise pas! 62583157 9.40 LittéraTour de Suisse. Mariella Mehr 65890751 9.55 Les grands entretiens. Franck A. Meyer 67035374 10.45 Motor-show 44704596 11.10 LittéraTour de Suisse 18544190 11.12 Euronews 220470288 11.45 Quel temps fait-il? 34825732 12.00 Euronews 70614225

12.15 L'espagnol avec Victor 39520515 Marta en su nuevo apartamento

12.30 La famille des collines 48513041 Le mensonge

13.20 Les Zap 49577041 La petite merveille; La légende du chevalier masqué; Tom et Sheena; Franklin; Razmokets

17.00 Les Minizap 98285799 Timon et Pumba

18.00 Les Maxizap 94433003 Concours club Blake et Mortimer

18.55 Videomachine Les téléspectateurs composent eux-mêmes leur hit parade vidéo

19.25 Le Schwyzerdütsch avec Victor 31788664 Uf de Bank E Reservierig

20.00 Rue des souvenirs

Remise à neuf



Reportage de Nick Finnis

21.35 Urgence 4861157 Toute puissance Série avec George Clooney, Anthony Edwards

22.25 Faxculture 4291044 Thème: humour d'ici et d'ailleurs Invités: Plonk et Replonk, Les Indécis, Brico Jardin

23.25 Le siècle en images Accords de paix 9218848

23.40 Eurofiles 826119 La bourse ou la vie

0.35 Aphrodisia 7917405 La belle endormie

0.50 Soir Dernière 8113691

Monte Carlo

9.50 Planète terre 67041935 10.40 Australie, Tasmanie, une île s'éveille 82402472 11.35 Les deux font la loi 40260770 12.00 Petite fleur 49456916 12.30 Récré Kids 83739698 13.35 La panthère rose 74675225 14.15 Tous en selle 23368886 14.40 Images du sud 17968799 14.50 Les chevaux du soleil 15092003 15.50 Les bébés animaux 78824190 16.20 ENG 65879645 17.10 Tous en selle 11209585 17.40 Petite fleur 96459288 18.10 Les deux font la loi 72099664 18.35 Journal intime de chimpanzés 36081886 19.05 Flash Infos 48660119 19.30 Les veuves 91469886 20.25 La panthère rose 36111312 20.35 Pendant la pub 61189645 20.55 Betty Ford, femme de président... Téléfilm de David Greig, avec Gena Rowlands 19835041 22.30 Les passeurs. Doc. Entrepreneur de pompes funèbres 11826954 23.25 Les chevaux du soleil: Les cerises d'Icherridène 63828886

Planète

6.40 La chute du mur (2/3) 20812645 7.40 Nylons Blues 38355393 8.35 Et si les boss devenaient employés (4/6) 87435206 9.05 Le fracas des ailes 59229515 10.00 Lonely Planet 36312954 10.45 Un mariage juif 98289206 11.35 Christian Belgy alias Claude François 50129596 12.05 Baseball 18041799 13.25 Ultimatom 72255157 14.20 Transatlantique Queen Elizabeth 2 66575577 15.20 5 colonnes à la une 81863409 16.10 Cunningham, le projet «Crowd Spacer» 18583645 17.05 «Silver Arrow», la Mercedes introuvable 38256041 18.10 Le front de l'Est (3/4) 23295683 19.05 Everest 41489916 20.00 Animaux des rivières 34654022 20.30 Artrafic. Société 27198867 21.30 Catastrophes naturelles 66679206 22.20 Du rugby et des hommes

TF1 France 1

6.30 Info 53020480 6.40 Jeunesse 29708480 8.28 Météo 37169848 9.05 Contre vents et marées 57839206 10.15 Ballo 38813596 11.15 Dallas 86700472 12.05 Tac O Tac 15952480

12.15 Le juste prix 58343577 12.50 A vrai dire 65312848 13.00 Le journal/Météo 57339428

13.42 Bien jardiner 287461515

13.50 Les feux de l'amour 55772596

14.45 Arabesque 19529461 Un regrettable malentendu

15.40 Sydney police L'image du père 33899848

16.40 Sunset Beach 45837119

17.35 Melrose Place 57299664

18.25 Exclusif 30152570

19.05 Le bigdil 51106157

19.55 Clic et net 94901428

20.00 Journal/Tiercé/Météo Spécial Transat 358672461

20.50 5 millions pour l'an 2000 58679374

20.55 Julie Lescaut

Série avec Véronique Genest L'affaire Darzac

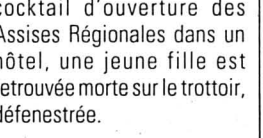

Alors que Julie assiste à un cocktail d'ouverture des Assises Régionales dans un hôtel, une jeune fille est retrouvée morte sur le trottoir, défenestrée.

22.45 Made in America Tel père... tel fils! Téléfilm de Ted Kotcheff, avec Charles Bronson 93143732

0.25 Vol de nuit 23135455 1.30 TF1 nuit 41186829 1.45 Très pêche 78945707 2.35 Les aventures du jeune Patrick Pacard 13350542 3.25 Reportages 22503977 3.50 Histoires naturelles 14248558 4.20 Musique 68691271 4.45 Histoires naturelles 52349271 5.40 Elisa, un roman photo 55943368 6.05 Des filles dans le vent 65742504

1.10 Journal 99441252

1.35 Union libre 43234436

2.35 Mezzo l'info 84323981 2.50 Les gens du fleuve Sénégal 13346349 3.40 24 heures d'info 83082987 4.00 La vie à l'endroit 38541320 5.45 La chance aux chansons 59374146

SF 1

7.30 Wetterkanal 9.00 Schulfelnersehen: les années Lycée 10.00 Schweiz aktuell 10.25 Ein Bayer auf Rügen 11.15 Prinz von Bel Air 11.40 Die Simpsons 12.05 Blockbusters 12.30 Tafelberg 13.15 Kurklinik 13.15 Auf 14.35 Girl Friends 15.15 Eins zu eins 15.40 Dr. Sommerfeld-Neues vom Bülowbogen 16.30 Tafelberg 17.00 Kissyfur. Trickfilm 17.10 Pipp Langstrumpf 17.40 Gutenacht-Geschichte 17.50 Tagesschau 17.55 Ein Bayer auf Rügen 18.45 Telesprung 19.00 Schweiz aktuell 19.30 Tagesschau/Météo 20.00 Typisch 21.05 Puls 21.50 10 vor 10 22.20 Die Profis 23.15 Schuhmacher 0.40 Nachtbulletin/Météo

ZDF

9.03 Volle Kanne. Susanne 9.25 Kleiner Peter - große Sorgen. Melodrama 11.04 Leute heute 11.15 Die Wicherts von nebenan 12.00 Tagesschau 12.15 Dreshscheibe Deutschland 13.05 Mittagmagazin 14.00 Gesundheit! 14.15 Discovery - Die Welt entdecken 15.00 Heute 15.10 Streit um drei 16.00 Heute - in Europa 16.15 Risiko 17.00 Heute-Wetter 17.15 Hallo Deutschland 17.40 Leute heute 17.50 Ein Fall für zwei 19.00 Heute-Wetter 19.25 Die Sternbergs 20.15 Das grosse Los 21.15 Auslandsjournal 21.45 Heute-Journal 22.15 Berlin Mitte 23.00 Die Johannes-B.-Kerner Show 23.45 Heute nacht 0.00 Vaterland. Drama 1.30 Die Johannes-B.-Kerner-Show 2.15 Wiederholungen

TSI

7.00 Euronews 11.00 Textvision 11.10 Berretti blu 12.00 Gli amici di papà 12.30 Telegiornale-Meteo 12.40 Météo regionale 12.45 Amici Miei 13.35 Manuela 14.20 Harry e gli Henderson. Téléfilm 14.45 Stefania 15.35 Ricordi 16.05 Amici Miei «Il salotto» 17.10 La signora in giallo. Téléfilm 17.55 Amici Miei «Il gioco dell'otto» 18.15 Telegiornale 18.20 Amici. Téléfilm 19.00 Il Regionale 19.30 Il Quotidiano 20.00 Telegiornale-Meteo 20.40 Fax 21.55 Micromacro 22.25 Spot 22.50 Telegiornale-Meteo 23.15 Colombo. Téléfilm 0.45 Textvision

ARD

9.03 Verbotene Liebe 9.28 Frühstücksbuffet 10.00 Tagesschau 10.30 Heimlicher Tanz.

France 2

6.30 Télématin 62246190 8.30 Un livre, des livres 39117799 8.35 Amour et jeunesse 28754618 9.05 Amour, gloire et beauté 40882190 9.30 C'est au programme 72581428 10.50 Info 62024799 11.00 Motus 91413954 11.40 Les Z'amours 68101041 12.10 Un livre, des livres 65243409 12.15 1000 enfants vers l'an 2000 65233022

12.20 Pyramide 26418664

12.50 Loto/Météo/Journal 54206119

13.50 Derrick 95545683

14.55 Le renard 29114596 La voyante

16.00 Tiercé 86942041

16.15 La chance aux chansons 93274683

17.10 Des chiffres et des lettres 53599886

17.40 Un livre, des livres 79972935

17.45 Cap des Pins 66723157

18.20 Hartley cœurs à vif 76797652

19.10 1000 enfants vers l'an 2000 66144480

19.15 Qui est qui? 20938312

19.50 Un gars, une fille 90507044

20.00 Journal/Météo 74074480

20.55 Envoyé spécial

Les chasseurs

Enfants travailleurs et militants

PS: La guerre du thon Magazine présenté par Paul Nahon

23.05 Expression directe 10750022

23.15 Avec ou sans hommes 93170886



Film de Herbert Ross, avec Whoopi Goldberg

1.10 Journal 99441252

1.35 Union libre 43234436

2.35 Mezzo l'info 84323981 2.50 Les gens du fleuve Sénégal 13346349 3.40 24 heures d'info 83082987 4.00 La vie à l'endroit 38541320 5.45 La chance aux chansons 59374146

RTL D

6.00 Punkt 6.30 Guten Morgen Deutschland 7.00 Punkt 7 7.30 Reich und Schön 7.55 Unter uns 8.25 Gute Zeiten, schlechte Zeiten 9.00 Mein Morgen 10.30 Sabrina 11.30 Familien duell 12.00 Punkt 12 13.00 Die Oliver Geissen Show 14.00 Birte Karalus 15.00 Bärbel Schäfer 16.00 Hans Meiser 17.00 Die Nanny 17.30 Unter uns 18.00 Guten Abend 18.30 Exklusiv 18.45 Aktuell 19.10 Explosiv 19.40 Gute Zeiten, schlechte Zeiten 20.15 Der Unbestechliche 22.15 Die Wache 23.15 Dritte Halbzeit 0.00 Nachtjournal 0.30 Golden Girls 1.00 Mary Tyler Moore 1.30 Die Nanny 2.00 Bärbel Schäfer 2.50 Nachtjournal 3.20 Hans Meiser 4.10 Birte Karalus 5.10 Life! Die Lust zu leben

SAT 1

9.00 Mission Impossible 10.00 Geliebte Schwestern 11.00 Jörg Pilawa 12.00 Vera am Mittag 13.00 Sonja 14.00 Ricky! 15.00 Star Trek 16.00 Chicago Hope 17.00 Jeder gegen jeden 17.30 17.30 Richterinnen Barbara Salesch 18.30 Nachrichten 18.50 Täglich ran 19.00 Blitz 19.40 Echt wahr! 20.15 Hallo, Onkel Doc! (1/13) 21.15 Für alle Fälle Stefanie 22.15 Alphateam 23.15 Die Harald-Schmidt-Show 0.15 George und Leo 0.45 The Making of 1.15 Wiederholungen

SWF

14.00 100 deutsche Jahre 14.30 Geheimnisvolle Welt 15.00 Die Sendung mit der Maus 15.35 Kinderstation 16.00 Alfredissimo! 16.30 Die Fallers 17.00 Wunschbox 18.00 Aktuell 18.05 Hierzuland 18.15 Einfach köstlich! 18.44 Glücksdrum 18.50

France 3

6.00 Euronews 56590751 6.40 Les Minikeums 29700848 8.30 Un jour en France 54850428 9.35 Comment ça va aujourd'hui? 65039683 9.40 Les brigades du tigre 15892119 10.40 La croisière s'amuse 65963393 11.30 A table! 95782577

11.55 Le 12/13 18107119

13.20 Une maman formidable 38364954 Aime ton voisin

13.50 Corky 55767664 Un bon prof

14.44 Keno 462938190

14.50 La confrérie de la rose (1/2) 17185770 Téléfilm de Marvin J. Chomsky, avec Robert Mitchum

16.20 Les Zinzins de l'espace 99701515

16.35 Minikeums 61928409

17.40 Le kadox 66713770

18.13 Comment ça va aujourd'hui? 378937515 Les aphtes: les soigner, les éviter?

18.20 Questions pour un champion 19622044

18.50 Un livre, un jour 63449206

18.55 Le 19/20 23246515

20.05 Fa si la 94145916

20.35 Tout le sport 66200935

20.50 Consomag 58697770

20.55 Valmont

Film de Milos Forman, avec Colin Firth, Annette Bening

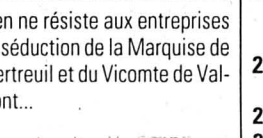

Rien ne résiste aux entreprises de séduction de la Marquise de Merteuil et du Vicomte de Valmont...

23.15 Météo/Journal 41756157

23.50 Prise directe Magazine 23502954

1.00 Saga-cités 70440691

1.25 Espace francophone 27574707

1.55 Nocturnales 81829639 Intégrale Chopin

La Cinquième

6.25 Langue: italien 47748428 6.45 Au nom de la loi 45960954 7.15 Emissions pour la jeunesse 28754618 8.35 Allo la terre 91501867 8.55 Le droit 39513190 9.10 Abécédaire du polar 40200645 9.25 Gallée 68323596 9.45 Net plus ultra 89613206 9.55 Cinq sur cinq 89602190 10.05 Cinq sur cinq 66832799 10.20 Les métiers de la recherche 78084515 10.40 Arrêt sur images 26804472 11.30 Forum terre 48723157 11.45 Le monde des animaux 81869157 12.15 Cellulo 76590664 12.45 100% question 88396480 13.15 Sammy Davis Junior 68133732 13.40 Le journal de la santé 41774312 14.00 Terres de fêtes 77714799 14.30 Chandigarh 94646480 15.30 Entretien 77733206 16.00 Les nouveaux agriculteurs 80872157 16.35 Alf 2412225 17.00 Cinq sur cinq 59558119 17.15 Gallée 8187770 17.30 100% question 66459461 17.55 Côté Cinquième 63806732 18.30 Insecta 67935596

19.00 Voyages, voyages Hanoi 340003

19.50 Arte info 519157

20.15 Reportage 481119 Le saut du mur

20.45-1.05 Thema L'armée russe: orgueil de la nation? Cycle Adieux à l'URSS

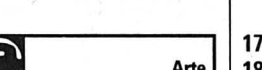

20.46 Spetsnaz, un commando à la dérive Documentaire 105342480

21.40 Touché, coulé! Les sous-marins nucléaires russes 672409

22.10 Invalides de guerres Documentaire 7697765

23.05 Débat 5848935

23.30 Bonne chance, Messieurs! 9409022 Film de Vladimir Bortko Trois citoyens de l'ex-URSS partent à la conqu

URGENTES

POLICE: 117.
URGENTES-SANTÉ ET AMBULANCE: 144.
FEU: 118.

INTOXICATION: 01 251 51 51.
LA MAIN TENDUE: 143.
VIOLENCES: Centre de consultations LAVI - aide aux victimes. 889 66 49 ou 919 66 52 ou La Main Tendue (143) ou la police (117). S.O.S. racket-violence, tél 079/270 92 06.

NEUCHÂTEL. Pharmacie de service: Bugnon, rue des Epancheurs, 8-20h (en dehors de ces heures, le n° 722 22 22 renseigne). Médecin de garde: 722 22 22. Dentiste de garde: 722 22 22. Permanence ophtalmique: 722 22 22. Hôpitaux: Cadolles (polyclinique médicale et chirurgicale) 722 91 11, Pourtalès (polyclinique chirurgicale, pédiatrique et gynécologique) 727 11 11, Providence 720 31 11.

DISTRICT DE BOUDRY. Pharmacie de garde: pour les urgences et l'ouverture de la pharmacie de garde, le n° gratuit 0800 832 800 renseigne. Les dimanches et jours fériés, la pharmacie de garde est ouverte de 11h à 12h et de 18h à 18h30. Médecin de garde de la Basse-Areuse: 842 17 42. Médecin de garde de la Côte neuchâteloise: 730 16 30. Médecin de garde région Bevaix-Béroche: 835 14 35. Dentiste de garde: 722 22 22. Hôpital de la Béroche: 835 11 27.

ENTRE-DEUX-LACS. Pharmacie du Landeron 752 35 35 (le soir uniquement sur appel téléphonique). Permanence médicale: votre médecin habituel.
DISTRICT DU VAL-DE-RUZ. Médecin de garde: du lu au sa de 18h à 8h, Dr J. Raetz, Cernier, 853 21 24. Dentiste de garde: 722 22 22. Pharmacie de service: la police renseigne au 888 90 00. Permanence médicale: votre médecin habituel ou hôpital de Landeueux 853 34 44.

DISTRICT DU VAL-DE-TRAVERS. Pharmacie de garde: 888 90 00. Hôpital et maternité, Couvet: 864 64 64. Urgences-santé et ambulance: 144. Médecin de garde: 888 90 00. Permanence médicale: votre médecin habituel. Dentiste de garde: 722 22 22 à Neuchâtel ou 913 10 17 à La Chaux-de-Fonds.

LA CHAUX-DE-FONDS. Pharmacie de service: Sunstore, Centre Métropole, jusqu'à 19h30 (en dehors de ces heures, 913 10 17). Permanence médicale et ophtalmologique: 913 10 17. Hôpital: 967 21 11. Clinique Lanixa: 910 04 00. Permanence gynécologique: 913 10 17. Dentiste de garde: 913 10 17.

LE LOCLE. Pharmacie de service: de la Poste, jusqu'à 20h (en dehors de ces heures, 931 10 17). Permanence médicale: 117 ou hôpital 933 61 11. Dentiste de garde: 931 10 17.

JURA BENOIS. **CORGÉMONT.** Médecin: Dr Ennio Salomoni 489 17 66 ou Dr de Watteville 489 11 67.
COURTELARY. Médecin: Dr Bernacki-Dziewiecka, 944 11 42 ou Dr Ruchonnet 944 10 10.

SAINT-IMIER. Pharmacie de service: renseignements au 111. Médecin de service: 079 240 55 45 (24h/24h). Urgence et ambulance: 942 23 60. Hôpital: 942 24 22.
SONCEBOZ. Médecin: Dr Ivano Salomoni, 489 24 24.

TRAMELAN. Pharmacie: Schneeberger, 487 42 48 ou von der Weid, 487 40 30. Médecin: Dr Graden, 487 51 51, Dr Meyer 487 40 28 ou Dr Geering, 487 45 45.
JURA - LES BREULEUX. Médecin: Dr Tettamanti 954 17 54.

LE NOIRMONT. Pharmacie: Saint-Hubert, 953 12 01. Médecin: Dr Bosson, 953 15 15.

SAIGNELÉGIÉ. Pharmacie: des Franches-Montagnes, 951 12 03. Médecin: Dr Rossel 951 12 84, Dr Meyrat, 951 22 33, Dr Anker 951 22 88 ou Dr Kovats, 951 15 50. Ambulance: 951 22 44. Hôpital: 951 13 01.

SUD DU LAC. **HAUT ET BAS-VULLY.** Médecin de garde: 026 670 32 00. Ambulance: 026 670 25 25.

AVENCHES. Service du feu: 117 ou 026 675 12 21.

VÉTÉRINAIRE DE GARDE: le téléphone de votre vétérinaire renseigne.

Toutes les autres informations pratiques, non ponctuelles, sont publiées au début de chaque mois (sur une page à conserver).

AUJOUR-D'HUI

NEUCHÂTEL

Patinoires du Littoral: extérieur: 9-11h45 + hockey libre/13h45-15h45; intérieur: 9-11h45.

Aux Jeunes-Rives: 14-22h, Salon-Expo/Foire de Neuchâtel.

Faculté des Lettres (Espace Agassiz): de 14h15 à 16h, l'Uni du 3A - «Quand commence l'histoire de la photographie?», conférence par Charles-Henri Favrod, ancien directeur du Musée de l'Elysée à Lausanne.
Salle de concerts du Conservatoire: 20h15, - récital du Jeudi - Jeanne Roth, mezzo-soprano et Marc Pantillon, piano.



Théâtre de la Brasserie:

20h30, «Moi aussi, moi aussi», par le Théâtre Manarf.

Théâtre régional: 20h30, «Molière», par le Stuffed Puppet Theatre.

LES GENEVEYS-SUR-COFFRANE

Maison de commune: 20h, séance du Conseil général.

PESEUX

Salle de la paroisse protestante (rue des Granges 8): 20h15, «Les mensonges de l'enfant», conférence-discussion animée par Mme Axelle Adhémar, psychopédagogue et proposée par l'École des Parents de la Côte.

LA CHAUX-DE-FONDS

Maison du Peuple: dès 14h, grande vente annuelle des Paroisses réformées, de la Paroisse de langue allemande et de Terre Nouvelle; soirée théâtrale des Tinquedoux.

Villa Turque: 18h, vernissage de l'exposition Christiane Loyav.

Salle de musique: 20h, Les Cosaques du Don (Bolchoï) et les danseurs d'escrime au sabre.

Club 44: 20h30, Moritz Suter: Eurocross - projet stratégique de Crossair.

Temple Allemand: 20h30, «Le jardin des nains», par le Théâtre du Fust.

CINÉMAS

Le programme des films diffusés dans les salles de Neuchâtel figure dans la page des programmes TV.

LA CHAUX-DE-FONDS

ABC (967 90 42)

BEAUTIFUL PEOPLE. Je/ve/sa/di 18h30-20h45 (VO st. fr/all.). 12 ans. De J. Dizdar. **CORSO (916 13 77)**

LES ENFANTS DU SIÈCLE. 18h. 16 ans. 2me semaine. De D. Kurys.

UNE LIAISON PORNOPHILIQUE. 20h45. 16 ans. Première suisse. De F. Fonteyne. **EDEN (913 79)**

HANTISE. 15h30-18h-20h30. 16 ans. Première suisse. De J. De Bont. **PLAZA (916 13 55)**

JEANNE D'ARC. 17h-20h. 12 ans. Première suisse. De L. Beson.

SCALA (916 13 66)

AUSTIN POWER, L'ESPION QUI M'A TIRÉE. 15h-20h45. 12 ans. Première suisse. De J. Roach.

LE TRAIN SIFFLERA TROIS FOIS. 18h15 (VO st. fr/all.). 12 ans. Cycle «Avec le temps, va...». De F. Zinnemann.

INSPECTEUR GADGET. 15h. Pour tous. 5me semaine. De D. Kellogg.

BUENA VISTA SOCIAL CLUB. 18h-20h15 (VO st. fr.). Pour tous. Première suisse. De W. Wenders.

L'ÉTÉ DE KIKUJIRI. 15h-20h30. 12 ans. 2me semaine. De T. Kitano.

GHOST DOG, LA VOIE DU SA-MOURAI. 18h. 12 ans. 3me semaine. De J. Jarmusch.

COUVET COLISÉE (863 16 66)

EYES WIDE SHUT. Je/ve/di 20h15 (sa noct. 23h). 16 ans.

MA PETITE ENTREPRISE. Sa 20h30, di 15h-17h30. Pour tous.

LA NEUVEVILLE

LE MUSÉE (751 27 50)

THOMAS CROWN. Ve/sa/di 20h30. 10 ans. De J. McTiernan.

BÉVILARD

PALACE

UNE BOUTEILLE À LA MER. Ve/sa/di 20h30 (di aussi 16h). 12 ans. De L. Mandoki.

LES BREULEUX

LUX

THOMAS CROWN. Ve/sa 20h30, di 16h-20h. 12 ans. De P. Brosnan.

LE NOIRMONT

CINÉLUCARNE (953 11 84)

HIMALAYA. Je/ve/di 20h30, sa 16h-20h45. De E. Valli.

SAINT-IMIER

ESPACE NOIR (941 35 35)

VÉNUS BEAUTÉ. Je 20h30, ve/sa 21h, di 17h30-20h30 (VO st. fr/all.). De T. Marshall.

TAVANNES

CINÉMA ROYAL

EYES WIDE SHUT. Ve 20h30, sa 21h, di 17h-20h30. 16 ans. De S. Kubrick.

LOLA RENNT. Sa 17h (VO). 14 ans. De T. Tykwer.

TRAMELAN

CINÉMATOGAPHE (487 45 61)

LA NEUVIÈME PORTE. Ve 20h30, sa 21h, di 17h. 16 ans. De R. Polanski.

«La Chine». Je 20h. Connaissance du monde.

ROSETTA. Sa 18h, di 20h. 14 ans. De L. Et P. Dardenne.

Pour plus d'informations, voir notre page «Cinéma» publiée chaque vendredi.

EXPOS/DIVERS

NEUCHÂTEL

Bibliothèque publique et universitaire. «Grands livres d'oiseaux illustrés de la Renaissance au XIXe siècle», lu-ve 8-20h, sa 8-17h, jusqu'à 31.1.00. «Manuscrits de Jean-Jacques Rousseau» me/sa 14-17h, ou sur rdv. 717 73 00.

Home Clos-Brochet. Encres-aquarelles-huiles de René Guerdat. Tous les jours 14-18h. Jusqu'à 7.11.

Jardin botanique. Exposition de photos des Chasseurs sans fusil, groupement neuchâtelois de photographes naturalistes, jusqu'à 6.11; «Le Jardin paysan: l'exemple de l'Emmental», présentations permanentes. Parc ouvert tous les jours 9-17h. Serres et expositions ouvertes 9-17h, sauf le lundi. Exposition de photos, ma-ve 9-17h, sa/di 13h30-17h.

Office fédéral de la statistique. «6 milliards d'Hommes». Lu-ve 9-17h. Jusqu'à 31.3.00. Péristyle de l'Hôtel-de-Ville. Exposition de peinture. Tous les jours 10-22h. Jusqu'à 31.10.

Villa Lardy/salle Aimé Montandon. Huiles, gravures encre de Chine. L'après-midi ma-ve 14-17h sur rdv pris au Musée d'art et d'histoire à Neuchâtel.

BOUDRY Pavillon d'information A5, cour de l'ancien collège, ma 14h45-18h30.

La Passade. Peintures de Antonio Coi. Tous les jeudis 17-19h et lors des représentations. Jusqu'à 19.12.

LES BUGNETS

Le Fornel-du-Haut. Exposition de Raymond Chautems, aquarelles. Tous les jours sauf le jeudi. Jusqu'à 31.10.

CRESSIER

Caveau de la salle Vallier. Dégustation de vins. Ve 17-19h30, sa 11-12h30/16h30-19h, di 11-12h30 et sur dem. 751 38 19. Jusqu'à 31.10.

MARIN

Papillorama/Nocturama. Tous les jours 10-18h.

SAINT-AUBIN

Pavillon d'information A5, rue de la Poste, me 14h45-18h30.

SAINT-SULPICE

Vapeur Val-de-Travers. Visites du dépôt, tous les samedis 9-17h et sur demande, tél/fax 751 38 07.

TRAVERS

Mines d'asphalte de La Presta. Jusqu'à 31 mars: groupes - visites toute l'année, toute la journée sur rdv; rens/réserv. au 863 30 10. Individuels: les dimanches à 10 et 14h. Café des mines: ve/sa dès 17h, di dès 11h. Tous les jours: sur réservation pour groupes dès 15 personnes.

VALANGIN

Moulin de la Tourelle. Jane Guinand, peintures. Me-di 15-19h. Jusqu'à 7.11.

LA CHAUX-DE-FONDS

Bibliothèque de la ville. Exposition Blaise Cendrars «Tout ça, c'est digne d'être vécu». Lu 14-20h, ma-ve 10-20h, sa 10-16h. Jusqu'à 6.11.

Bois du Petit-Château. Tous les jours de 8h à 19h (été) ou 17h (hiver). Vivarium: 9-12h et 14-18h (été) ou 17h (hiver).

LE LOCLE

Moulins souterrains du Col-des-Roches. Tous les jours 10-12h/13h30-17h30. Jusqu'à 31.10.

LES PONTS-DE-MARTEL

Fromagerie. Démonstration tous les jours, 8-12h/17-19h; fabrication 8-10h.

SAIGNELÉGIÉ

Centre Nature Les Cerlatex. Photographies de Jacques Ioset, ma-di 13h30-17h30. Jusqu'à 31.10.

SAINT-IMIER

Relais culturel d'Erguël. Balade au musée, 1999 «Collections africaines, objets, armes, animaux. Qui était le Docteur Schwab? Le métier de dentellière». Ma-ve 14-18h, sa/di 15-18h. Jusqu'à 21.11.

SORNETAN

Centre. «F'art». 9 artistes exposent. Tous les jours 13h30-17h. Jusqu'à 31.10.

MUSÉES

NEUCHÂTEL

Musée d'art et d'histoire. «Le musée en devenir», jusqu'à 2.4.00. «Présentation des nouvelles acquisitions du département des arts plastiques», jusqu'à 14.11.

***Musée d'ethnographie*.** «L'art c'est l'art». Ma-di 10-17h. Jusqu'à 27.2.00

Musée d'histoire naturelle. «Un os, deux os, dinos...». Jusqu'à 20.2.00. Ma-di 10-17h.

Musée cantonal d'archéologie*. Ma-di 14-17h.

BOUDRY

Musée de l'Areuse. Di 14-18h ou sur demande au 846 19 16.

Musée de la vigne et du vin. Château. «Magie et vin». Jusqu'à 30.6.00. Ma-di 14-17h ou sur rdv 730 39 35.

CERNIER

Musée des sapeurs-pompier. Collection d'objets divers datant du 19me siècle à ce jour. Visites sur demande, 861 43 81.

COLOMBIER

Château. Musée militaire et des toiles peintes, mémorial de la Brigade frontière 2, ouverts du mercredi au vendredi, visite commentée à 15h, ainsi que le premier dimanche du mois. Visites commentées à 14h et 15h30. Jusqu'à 31.10.

LE LANDERON

Musée de l'Hôtel de Ville. Peintures neuchâteloises. Bonjour-Bouvier-Estang-Jeanerret. Diaporama (fr/all). Ville 35, sa/di 15h30-17h30 (groupes sur demande, tél. 752 35 70).

LA NEUVEVILLE

Musée d'histoire. «Sorcières, filles de Satan», sa/di 14h30-17h30, jusqu'à 14.11. Pirogue néolithique, canons de Charles le Téméraire, di 14h30-17h30, jusqu'à 1.11. Sinon s'adresser à la conservatrice, Mme M. Althaus, 751 11 48.

VALANGIN

***Château*.** «Ces chers petits... de l'enfant sage à l'enfant-roi», jusqu'à 28.11. Ouvert de 10-12h/14-17h, sauf lundi tout le jour et vendredi après-midi.

VAL-DE-TRAVERS

Musée Industriel - Site de la Presta. Collections industrielles. Groupes: sur réserv. (avec guide) toute l'année, mais en hiver sans démonstration, jusqu'à fin mars. Individuels: en hiver, seulement le dimanche 10-16h (sans démonstration et sans guide). Visite libre jusqu'à fin mars. Tél. 863 30 10 ou 866 13 54.

Musée régional. Ma/je/sa/di 14-17h. Groupes sur rdv 861 35 51.

Musée Jean-Jacques Rousseau. Ouvert toute l'année sur rdv au 861 13 18.

LA CHAUX-DE-FONDS

Musée des beaux-arts. Collections permanentes: art neuchâtelois, suisse et international (19e et 20e siècles). Collection René et Madeleine Junod (Liotard, Constalbe, Delacroix, Van Gogh etc.). Ma-di 10-12h/14-17h.

Musée d'histoire. «La Chaux-de-Fonds XIXe siècle: 1900-1950», jusqu'à 2.01.00. «Cloches d'ici et ailleurs», collection de R. et F. Blondeau. Jusqu'à 31.10. Et les collections permanentes. Ma-ve 14-17h, sa 14-18h, di 10-12h/14-18h. Dimanche matin gratuit.

Musée d'histoire naturelle.

«A Musée vous avec la girafe...», jusqu'à 12.3.00. Collections permanentes de faune régionale et africaine. Dioramas. Faune marine. Collection Boillat. Jeux. Ma-sa 14-17h; di 10-12h/14-17h.

Musée international d'horlogerie. «L'homme et le temps» histoire de la mesure du temps. Ma-di 10-12h/14-17h.

Musée paysan et artisanal. Dessins à l'encre de Chine et à la craie de Jean-Pierre Demarle, jusqu'à 29.12. (Présence de l'artiste tous les mercredis de 14h à 17h). «Trésors cachés, trésors en péril», jusqu'à 28.2.00.

Ma/me/je/sa 14h-17h, ve 14-19h, di 10-12h/14-17h. Dentellières au travail le premier dimanche du mois.

LE LOCLE

Musée des beaux-arts. «Confluences» peintres et poètes chez Editart, jusqu'à 31.10. Et les collections permanentes. Ma-di 14-17h.

Musée d'horlogerie. Château des Monts. Exposition «Les Temps du temps», un voyage extraordinaire dans le temps. Ma-di 10-17h.

DELEMONT

Musée jurassien d'art et d'histoire. Joseph Lachat, constructivisme. Ma-di 14-17h. Jusqu'à 28.11.

LES GENEVEZ

Musée rural jurassien. Sa/di 13h30-17h30. Jusqu'en octobre. Visites guidées et autres ouvertures sur demande 484 97 88.

MOUTIER

Musée jurassien des arts. Joseph Lachat, figuration espagnole et œuvres informelles. Jusqu'à 28.11. Me 16-20h, ve-di 14-18h.

Musée du tour automatique et d'histoire. Lu-ve 14-17h, ainsi que sur dem. tel/fax 493 68 47.

MURIAUX

Musée de l'automobile. Lu-sa 10-12h/13h30-18h, di 10-18h. Jusqu'à 14.11.

PORRETRUY

Musée de l'Hôtel-Dieu. Exposition de sculptures de Nicole Martin Lachat. Jusqu'à 28.11. Ma-di 14-17h. Pour les groupes dès 10 personnes, prière de prendre rdv au 466 72

AVIS MORTUAIRES

AUVERNIER

Je ne crois pas dans le Dieu que les hommes ont fait, je crois dans le Dieu qui a fait les hommes.

Les nombreuses familles parentes, alliées et amies ont la tristesse de faire part du décès de

Madame

Mildred CORTI-BURGER

dite «Mimi»

enlevée à leur tendre affection.

2012 Auvornier, le 22 octobre 1999.

L'incinération a eu lieu dans l'intimité selon son désir.

Adresse de la famille: Martial et Rose-Marie Schurch
Grand-Rue 24
2012 Auvornier

Cet avis tient lieu de lettre de faire part

028-226589

AUVERNIER

Heureux dès à présent les morts qui meurent dans le Seigneur! Oui, dit l'Esprit, afin qu'ils se reposent de leurs travaux, car leurs œuvres les suivent.

Apoc. 14: 13

Monsieur Michel Javet, à Auvornier;

Madame et Monsieur Willi Umhang-Javet, à Zollikofen (BE);

Madame et Monsieur Peter Schmid-Umhang et Pascal, à Schliern (BE),

Monsieur et Madame Jürg Umhang-Buchmann, à Düringen (FR),

Madame et Monsieur Daniel Lirgg-Umhang, Adrian et Philipp, à Dieterswil (BE),

ainsi que les familles parentes, alliées et amies,

ont le profond chagrin d'annoncer le décès de

Madame

Madeleine JAVET

née GEISER

leur chère maman, belle-maman, grand-maman, arrière-grand-maman, parente et amie, survenue dans sa 87^{me} année, après une longue maladie.

2035 Corcelles, le 27 octobre 1999.
(Foyer de la Côte)

Je me couche et je m'endors en paix, car toi seul ô Eternel! Tu me donnes la sécurité dans ma demeure.

Psaume 4: 9

Le culte sera célébré au temple d'Auvornier, le vendredi 29 octobre, à 14 heures, suivi de l'incinération.

La défunte repose au pavillon du cimetière de Beauregard, Neuchâtel.

Domicile de la famille: Madame

Nadine Umhang-Javet
Bernstrasse 112
3052 Zollikofen

Les personnes désirant honorer la mémoire de la défunte, peuvent penser au Foyer de la Côte, à Corcelles (CCP 20-391-3)

Il ne sera pas envoyé de lettre de faire part, le présent avis en tenant lieu

028-226787

SOUVENIR

Mireille WOHLHAUSER-BOLLE

1998 - 28 octobre - 1999

Une année déjà que tu nous as quittés. Ton lumineux souvenir s'est éteint, tu ne peux plus nous gratifier de ta constante bonne humeur et de ton amour. Tu nous manques et si tu ne seras jamais plus présente parmi nous, tu ne seras jamais absente de nos souvenirs.

Ton ami et tes enfants

028-226677

La Direction et le Personnel du CSEM Centre Suisse d'Electronique et de Microtechnique SA à Neuchâtel ont la profonde tristesse de faire part du décès de

Madame

Madeleine ARNOUX

leur très estimée collaboratrice. Nous garderons d'elle le meilleur souvenir.

Neuchâtel, le 28 octobre 1999.

028-226791

Le Club d'échecs de La Côte-aux-Fées a le pénible devoir d'annoncer le décès de son membre et ami

Monsieur

Charles-Auguste BAUD

Nous garderons de lui un souvenir lumineux.

028-226505

REMERCIEMENTS

La famille de

Madame

Claudine GLAUSER

née JACOT

remercie sincèrement toutes les personnes qui, par leur présence, leurs messages, leurs envois de fleurs ou leurs dons, ont pris part à son deuil.

La Chaux-de-Fonds, octobre 1999.

A tous ceux qui ont honoré la mémoire de

Madame

Edmée TISSOT-VUILLE

par leurs dons, leurs témoignages si pleins d'affection et de sympathie et qui ont partagé notre profonde douleur, nous adressons toute notre gratitude.

Les paroles sont impuissantes à exprimer nos sentiments, mais notre cœur en garde un reconnaissant souvenir.

Fontainemelon, octobre 1999.

028-226648

La famille de

Monsieur

Pierre-André JORNOD

prie toutes les personnes qui ont pris part à son grand deuil de trouver ici l'expression de sa profonde et sincère gratitude pour les marques de sympathie qu'elles lui ont témoignées en s'associant à sa douloureuse épreuve.

Elle tient à remercier tout particulièrement les Docteurs Piguet et Bresson, ainsi que le personnel soignant des différentes institutions qui les ont remarquablement accompagnés et prouvé leurs compétences tout au long de cette cruelle maladie.

Thielle, octobre 1999.

028-226647

Chères amies, chers amis,

Merci de tout cœur pour vos signes d'amitié et d'affection.

Merci aux amis proches d'avoir été là et de continuer de nous entourer.

THOMAS

a choisi librement de partir. Nous gardons le souvenir de Thomas lumineux, aux multiples talents, drôle et créatif.

Eva et Manon Putsch Méndez

Neuchâtel, octobre 1999.

028-226693

Que ce soit

par votre présence, par vos dons, par vos messages,

vous nous avez soutenus durant notre douloureuse séparation d'avec

Claudio BARONE

Nous vous remercions très sincèrement de vos témoignages de sympathie et d'affection. Veuillez trouver ici l'expression de notre profonde reconnaissance.

Familles Egidio et Sandro Barone

Neuchâtel, octobre 1999.

028-226489

Vivement émue par les très nombreux témoignages de sympathie et d'amitié (lettres, fleurs, offrandes, présence) reçus lors de son deuil, la famille de

Monsieur

Jean-Pierre AUBRY

prie tous les parents et amis qui l'ont soutenue et entourée de leur chaleureuse affection de trouver ici l'expression de sa profonde reconnaissance.

Neuchâtel, le 28 octobre 1999.

028-226678

DÉLAI pour la réception des avis tardifs, naissances, avis mortuaires et remerciements: la veille de parution jusqu'à 21 heures

Remise des textes:

jusqu'à 17 heures:
PUBLICITAS

tél. 032/729 42 42
fax 032/729 42 43

dès 17 heures:
L'EXPRESS

tél. 032/723 53 00
fax 032/723 53 09

FLUHMAN-EVARD
Pompes funèbres Tél. 725 36 04
24 heures sur 24 heures - Maladière 16 - NEUCHÂTEL

Climats Bientôt la Toussaint

Triste jour de ce novembre sombre,
Anniversaire de tous les endeuillés
Qui n'ont, de ceux qui furent, que l'ombre
Imprécise et lointaine des trépassés.

Jour de regrets, de pleurs et de souvenance
Des victimes de cette funeste faucheuse
Qui coupa le fil de tant d'espérances,
Mort cruelle des vignes de la vie: farouche vendangeuse.

Toi qui déchires, par ta sauvage puissance,
Sans mesure, sans limite et sans nom!
L'homme, brusquement plongé dans la souffrance
Trouve en Dieu la paix et l'abandon.

Je sais, irrésistible maîtresse meurtrière
Que, plus fort que toi, il y a le Maître
Qui, du haut de son ciel, envoie la lumière,
L'espérance de la vie qui doit renaître.

Oui, plus loin que la froide pierre
Où pleurant, j'ai posé mon front trop las,
Plus loin que cet étroit cimetière,
En sa demeure, Dieu nous recevra.

Anne des Rocailles

ÉNERGIE

Chauffage Contrôle continu des installations

(Température extérieure moyenne et degrés-jours) valeurs hebdomadaires
Du 18 au 24 octobre

Température Degrés-jours
Neuchâtel (ville): 8,8° C 78,2 DJ
Littoral ouest: 9,0° C 76,9 DJ
Littoral est: 8,5° C 80,3 DJ
Val-de-Ruz: 6,7° C 93,4 DJ
Val-de-Travers: 7,2° C 89,8 DJ
La Brévine: 6,6° C 93,6 DJ
Le Locle: 8,5° C 80,6 DJ
La Chaux-de-Fonds: 6,9° C 91,6 DJ
La Vue-des-Alpes: 4,0° C 111,8 DJ

Les chiffres publiés ci-dessus permettent de surveiller la consommation d'énergie pour le chauffage des bâtiments. La première colonne correspond aux températures moyennes hebdomadaires enregistrées dans le canton.

Les «degrés-jours» donnent une indication sur les besoins théoriques de chauffage.

Renseignements: Service cantonal de l'énergie, tél. 889.67.20.

ACCIDENTS

Neuchâtel Scootériste blessé

Mardi, vers 23h15, un scooter conduit par un habitant de Neuchâtel circulait sur la rue Coulon à Neuchâtel en direction nord. A l'intersection avec la rue Abram-Louis-Breguet, alors qu'il bifurquait à droite, il chuta sur la chaussée. Blessé, le scootériste a été transporté en ambulance à l'hôpital. /comm

Montmollin Témoins svp

Le conducteur du camion qui, mardi dans la journée, circulait sur la route tendant de La Tourne à Corcelles et qui, au carrefour de l'Engolieu à Montmollin, a perdu une partie de son chargement, soit une fenêtre, ainsi que les témoins de cet incident, sont priés de prendre contact avec la police cantonale de Cernier, tél. (032) 853 21 33. /comm

La Tourne Recherche de conducteur

Hier, vers 7h30, le conducteur d'un bus bordeaux, probablement de marque Toyota, qui circulait sur la route cantonale des Ponts-de-Martel en direction de La Tourne, et qui a perdu sa roue de secours qui était fixée à l'arrière de son véhicule, est prié de prendre contact avec la police cantonale au Locle pour la récupérer, tél. (032) 931 54 54. /comm

Savagnier Motard blessé

Hier, vers 14h45, une voiture conduite par une habitante de Dombresson circulait sur la route tendant de Chézard-Saint-Martin à Savagnier. A l'intersection avec la route tendant de Valangin à Dombresson, au lieu dit «La scierie Debrot», une collision se produisit avec une moto

pilotée par un habitant de Delémont, qui circulait sur cette dernière route citée en direction de Dombresson. Sous l'effet du choc, le motard a été projeté contre le pare-brise de la voiture avant de tomber au sol. Blessé, il a été transporté en ambulance à l'hôpital de Landeyeux. /comm

Bienne Tracteur à sellette renversé

Hier, vers 16h, un gros tracteur à sellette s'est renversé sur l'autoroute A16 du Jura bernois en direction de Bienne. Peu avant le dernier tunnel, le véhicule a touché, pour une raison encore indéterminée, la bordure droite de la chaussée et s'est renversé sur le côté. Le chargement de cellulose s'est répandu sur la chaussée. Le chauffeur a été légèrement blessé. L'autoroute A16 a dû être fermée durant trois heures en direction de Bienne-Boujean. /comm



NAISSANCES

Céline et Estelle
sont heureuses
d'annoncer la naissance de

Léa

le 25 octobre 1999
à la maternité de Landeyeux
Corinne et Jean-Louis
GADOLINI
Sources 5
2022 Bevaix

028-226679

Siméon

a pris son envol
dans la vie et a rejoint,
pour leur plus grand bonheur,
sa sœur Nora
et ses parents
Adeline et Serge
GUYE-HUMBERT-DROZ

028-059810

Aujourd'hui L'été indien

Situation générale: notre anticyclone fétiche glisse un peu vers l'est, tout en conservant aujourd'hui la mainmise sur une grande part du continent. Une onde nuageuse profite toutefois de cet écart pour remonter de l'Espagne vers le nord de la France, touchant marginalement notre région. Il n'y a pas encore péril en la demeure.

Prévisions pour la journée: au réveil, une tartine de grisaille s'installe sur le Plateau, pas pressée de se faire manger par le soleil qui règne en maître absolu au-dessus. L'après-midi, l'éclat de notre astre est contrarié par un voile nuageux de plus en plus dense, poussé par des vents de sud-ouest. Les températures reflètent l'ensoleillement et marquent 16 degrés à La Chaux-de-Fonds mais seulement 12 à Neuchâtel. Demain: les nuages gagnent du terrain. Samedi: les premières gouttes sont au menu. Dimanche: souvent couvert avec des précipitations.

Jean-François Rumley

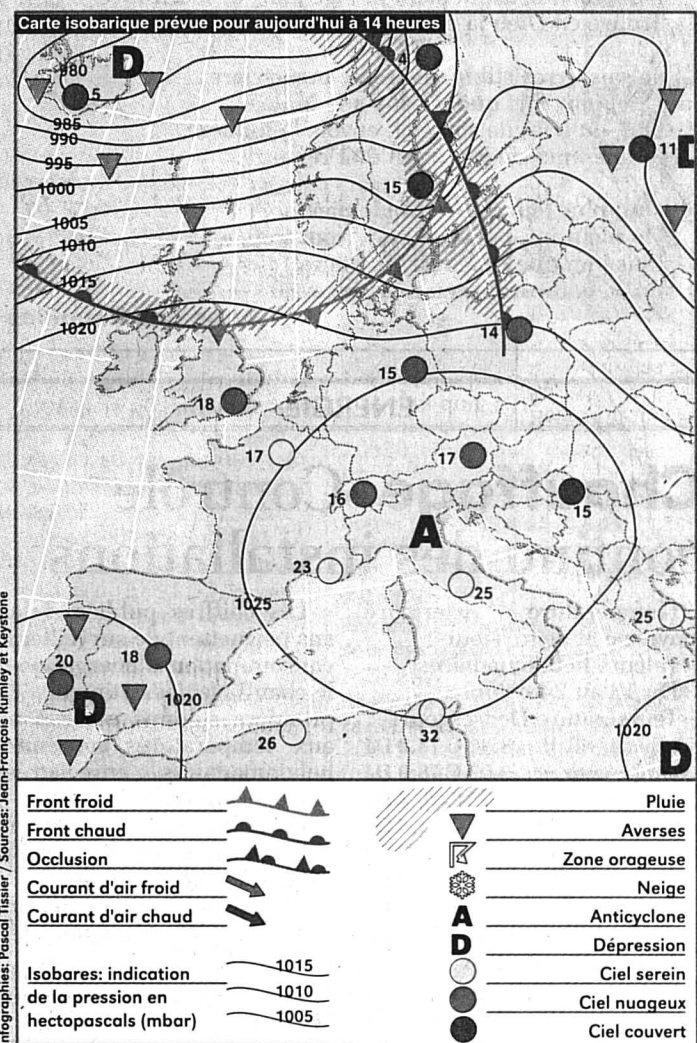

Fête à souhaiter
Simon

Températures
Aujourd'hui à 14 heures

- Neuchâtel: 14°
- Boudry: 14°
- Cernier: 16°
- Fleurier: 16°
- La Chaux-de-Fonds: 16°
- Le Locle: 16°
- La Vue-des-Alpes: 14°
- Saignelégier: 16°
- St-Imier: 16°

Hier à 14 heures

- En Suisse...
- Bâle: beau, 17°
 - Berne: beau, 16°
 - Genève: peu nuageux, 13°
 - Locarno: beau, 18°
 - Sion: beau, 15°
 - Zurich: beau, 14°

- ...en Europe
- Athènes: beau, 25°
 - Berlin: très nuageux, 14°
 - Istanbul: beau, 20°
 - Lisbonne: très nuageux, 16°
 - Londres: peu nuageux, 14°
 - Madrid: très nuageux, 18°
 - Moscou: très nuageux, 11°
 - Paris: peu nuageux, 10°
 - Rome: beau, 24°

- ... et dans le monde
- Bangkok: nuageux, 32°
 - Le Caire: beau, 29°
 - Johannesburg: beau, 25°
 - Miami: nuageux, 27°
 - Pékin: nuageux, 21°
 - Rio de Janeiro: nuageux, 21°
 - San Francisco: nuageux, 17°
 - Sydney: nuageux, 27°
 - Tokyo: pluvieux, 19°

Soleil
Lever: 8h08
Coucher: 18h23

Lune (décroissante)
Lever: 21h32
Coucher: 12h11

Niveau des eaux
Lac de Neuchâtel: 429,31m
Température: 13°
Lac des Brenets: 752,19 m

Vent
Lac de Neuchâtel:
calme, 0 à 2 Beaufort

- Ensoleillé
- Nuageux
- Couvert

MAZOUT
HK
HAEFLUGER & KAESER SA
Tél. 727 72 19
SE CHAUFFER AU MAZOUT.
LA BONNE DÉCISION.

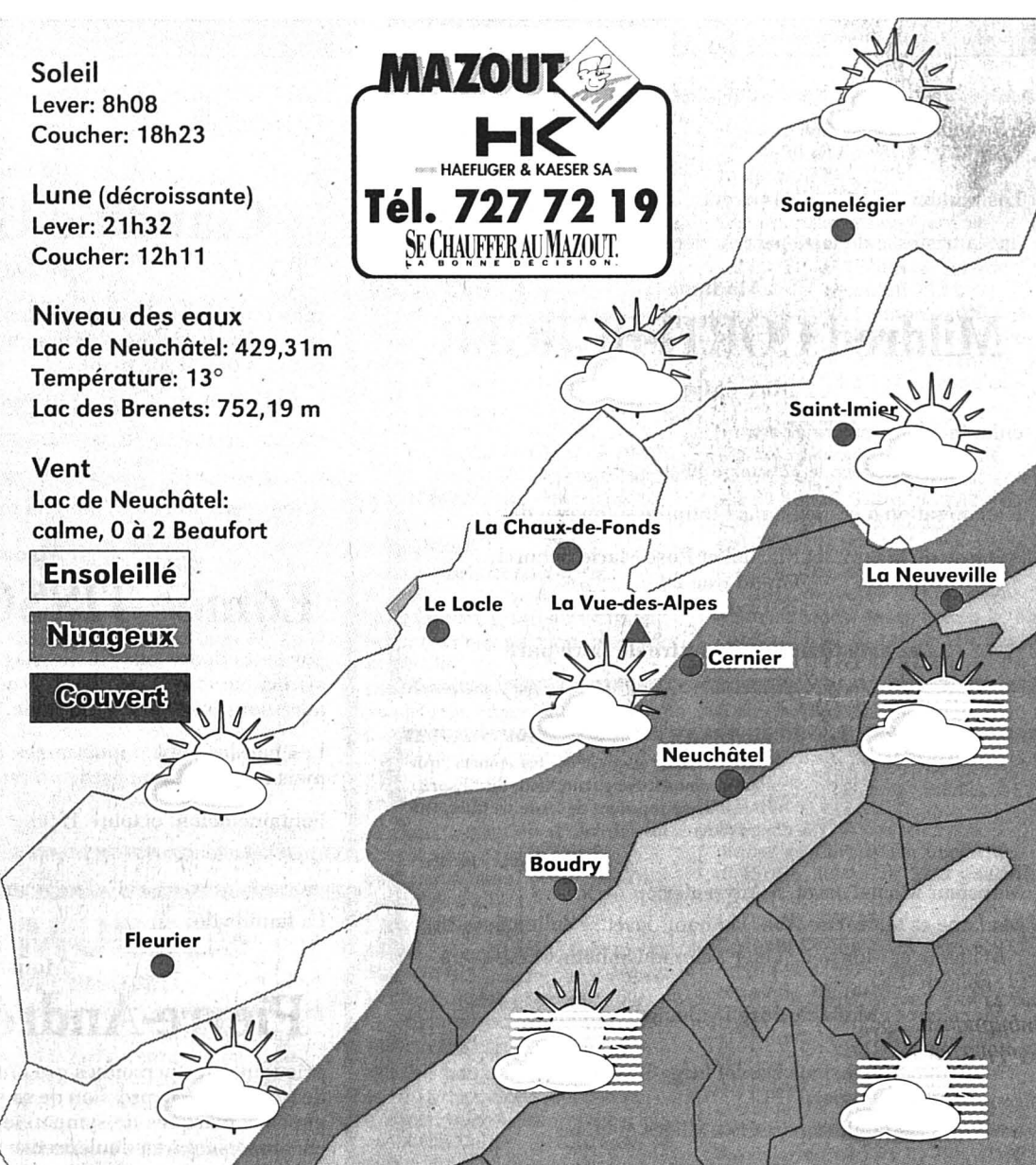

Aujourd'hui	Vendredi	Samedi	Dimanche
En plaine: 14° A 1000 m: 16°	13° 16°	13° 14°	12° 12°

Cuisine La recette du jour

Plat principal: RÔTI DE VEAU AUX COURGETTES ET AUBERGINES

Ingrédients pour 4 personnes: 800g de rôti de veau, 500g de courgettes, 500g d'aubergines, 1 c. à soupe de concentré de tomates, 6 c. à soupe d'huile d'olive, 1 noix de beurre, 1 bouquet de cerfeuil, 3 gousses d'ail, poivre et sel

Préparation: assaisonner le rôti et le faire dorer dans du beurre et de l'huile avant de le réserver au chaud.

Mettre dans la cocotte les légumes coupés en gros tronçons.

Saler de nouveau et faire revenir rapidement.

Verser le concentré de tomates dilué dans l'équivalent de deux verres d'eau. Piler l'ail et le mettre dans la cocotte avec le cerfeuil.

Remettre la viande. Faire cuire 45 minutes à feu doux.

Ouvrir la cocotte et laisser cuire très doucement pendant 10 minutes pour que la sauce réduise.

MOTS CROISÉS No 644

Horizontalement: 1. Un pas de plus, et c'est la catastrophe! 2. On en sort sur un échec - Passage de temps. 3. Personnage flou - Pas croyables. 4. Avec le temps, il peut devenir grand chef - Bandeau. 5. Prénom masculin - Cité allemande. 6. Dans certains régimes, on vous en prive - Manière d'avoir - Cours russe. 7. Un tissu qui laisse un froid... 8. Première - On peut le trouver au poil... 9. Amoindri - Une femme qui fait miracle. 10. Feuille métallique - Parfois, elle tourne à la hantise. 11. Préposition - Drôles de caisses...

Verticalement: 1. On s'y trouve plus serré qu'au coude à coude... 2. Comme ressuscité - Pronom indéfini. 3. Agent de liaison - Bon pour une tisane. 4. Capitale africaine - Un état qui attend la pluie. 5. Sans connaissance. 6. Pâtre indien - Vous y êtes, précisez! - Lettre grecque. 7. Un coup à faire tourner la boule... 8. Crâne vulgaire - Possédée. 9. Spécialistes en décoration.

Solution dans la prochaine édition
Solution du numéro 643

Horizontalement: 1. Fouineuse. 2. SO - Cric. 3. Raï - Moïse. 4. Biniou - Er. 5. Léandre. 6. Guettée. 7. Nues - Il. 8. Sic - Une. 9. Il - Tien. 10. Eure - Gin. 11. Réassorts. Verticalement: 1. Ferblantier. 2. Aïe - Lue. 3. Usinages - Ra. 4. lo - Inusités. 5. Mode - Ci. 6. Ecourté - Ego. 7. Uri - Et - Unir. 8. Sise - Ein - Nt. 9. Ecervelés. ROC 1681

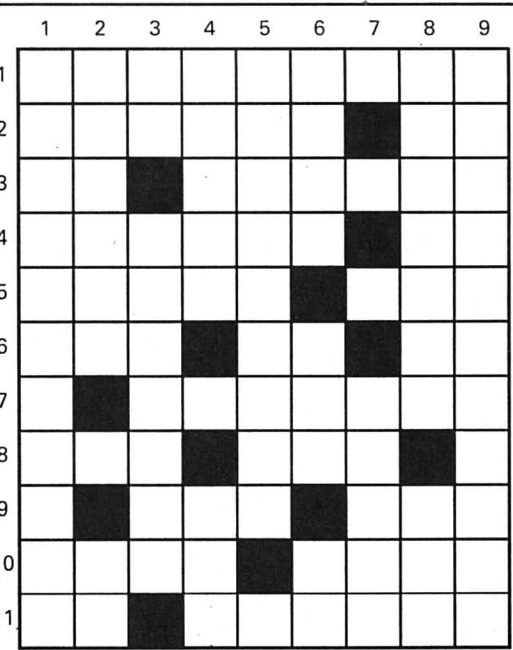

Youpiiii! Voici revenu dans nos boîtes aux lettres le fameux catalogue d'outre-Sarine vantant les mérites de quelques «raretés de collection»!

Outre les fameux drapeaux suisses à prix cassés, le dépliant présente la montre-bracelet dont «couverture et cadran ont été fabriqués à base d'une véritable pièce à cent sous», la montre «en mémoire à la grande célébration des vigneron» «délivrée ensemble avec deux bouteilles de Chablais blanc, bien choisies», les «drapeaux publicitaires et de taille gigantesque en impression digitale, production à base de dates Macintosh».

Billet
En «français» dans le texte

Last, but not least: la fausse pierre à mettre dans son jardin, une boîte à clés en forme de gros galet, «camouflage parfait, lequel vous protégera des retors de professionnels».

Par dessus le marché, ce vendeur de babioles livre la clé de son succès: «La publicité sympathique se distingue par ses couleurs mouvementées et son expression dans le train de la mode actuelle. Elle saute à l'œil sans paraître importun.» Ah bon?

Mais qui nous protégera des «retors de professionnels» de la publicité mal traduite?

Léo Bysaeth

APRÈS LE CHAMPION DES DROITS DE L'HOMME, LA FRANCE REÇOIT LE CHAMPION DES DROITS DE LA FEMME!



Hier à Cortaillod



photo Marchon