Fr.s. 2.- No 144
Journal fondé le
2 octobre 1738
Rue de la Pierre-à-Mazel,39
J.A. 2002 Neuchâtel
Téléphone: 032/723 53 00

L'EXPRESS

FEUILLE D'AVIS DE NEUCHATEL

Vendredi
25 juin 1999

Lignes directes: Abonnements: 032/723 53 90 - Rédaction: 032/723 53 01 - Fax: 032/723 53 09 - - Annonces Publicitas: 032/729 42 42 - http://www.lexpress.ch - e-mail: info@lexpress.ch

Canton Deux grandes villes en fragile santé financière

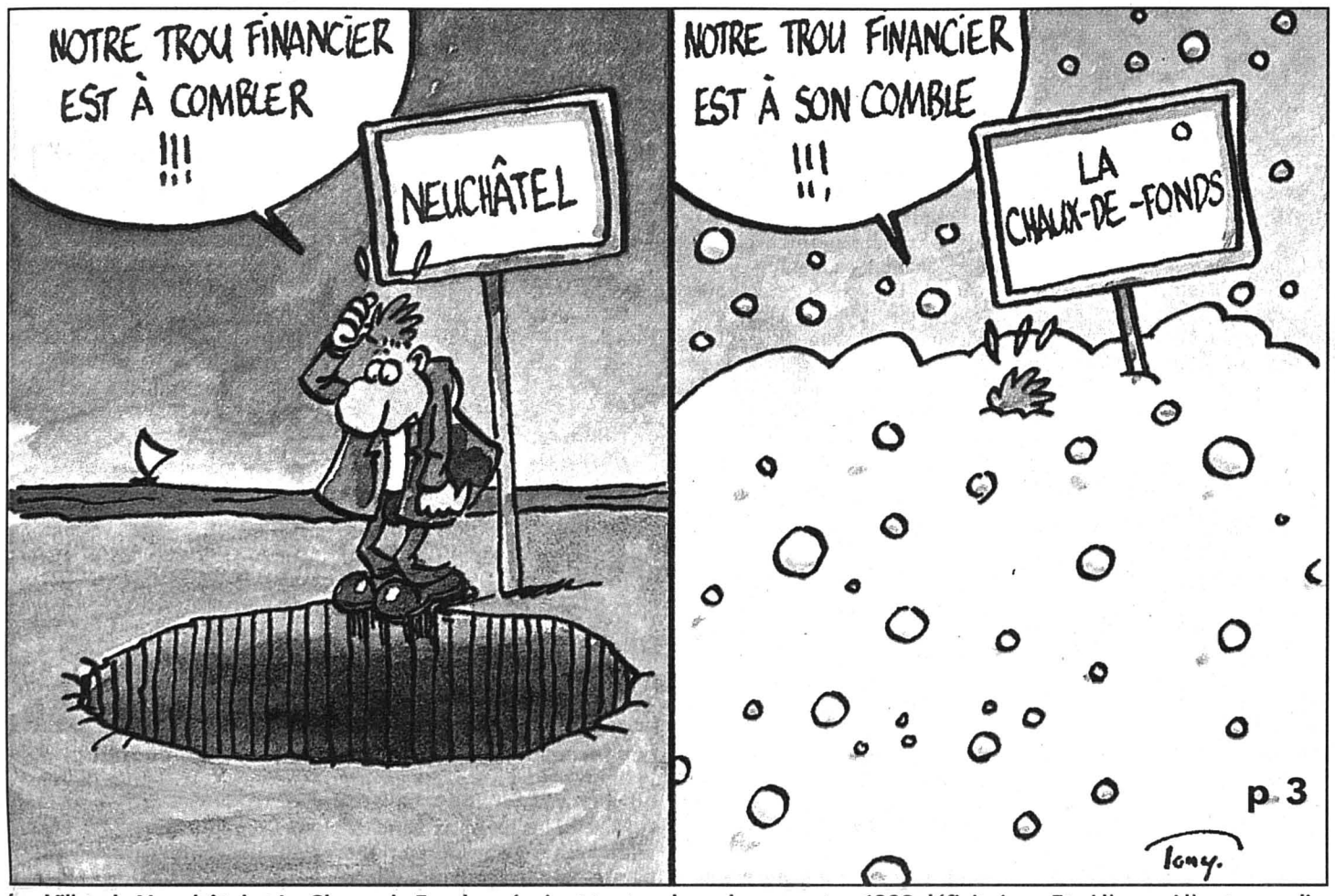

Les Villes de Neuchâtel et La Chaux-de-Fonds prévoient toutes deux des comptes 1999 déficitaires. Et ni l'une ni l'autre ne dispose de réserves abondantes. Au-delà de ces similitudes, peut-on comparer leur situation sur les plans comptable et financier? En partie seulement, comme en témoigne une interview des deux directeurs communaux des Finances et un tableau comparatif.

Conseil fédéral
Balade genevoise

A l'occasion de son excursion, le Conseil fédéral s'est rendu hier dans le canton d'origine de la présidente de la Confédération Ruth Dreifuss, comme le veut la tradition. Au cours de cette première journée placée sous le signe de la culture et de l'art, le gouvernement a visité des musées et une fabrique de montres. Le gouvernement s'est rendu en bateau à la Perle du Lac à Genève où il a été reçu par les autorités genevoises. photo Keystone

Saint-Blaise
Les navettes à deux étages passeront

Les CFF ont trouvé une solution, provisoire toutefois, pour que leurs trains à deux étages passent bel et bien dans le tunnel de Saint-Blaise. L'ouvrage subira des modifications qui entraîneront quelques désagréments. photo a

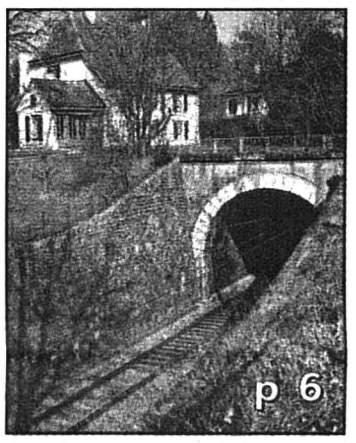

Le gouvernement britannique a officiellement interdit hier le clonage humain, même à des fins thérapeutiques. Les milieux de la recherche ont accueilli cette nouvelle avec surprise et indignation, craignant d'abandonner leur leadership à des concurrents américains ou asiatiques. Des concurrents qui n'ont pas eu peur d'annoncer, ces derniers jours, des percées technologiques fondamentales et bien embarrassantes.

Opinion
Cellules de crise

Ainsi, le 17 juin dernier, l'Américain Advanced Cell claironnait avoir réussi à cloner une cellule humaine. Quelques jours auparavant, un laboratoire coréen prétendait plus ou moins la même chose. Loin d'émouvoir l'opinion publique, contrairement à la naissance de la brebis Dolly, ces deux «réussites» cachaient sans doute derrière elles des années de travaux secrets en laboratoire et de tentatives ratées. Au nez et à la barbe de la plupart des gouvernements qui, faute d'avoir édicté des lois, ne peuvent interdire une recherche que la morale et l'ethique réprouvent.

La décision de la Grande-Bretagne est une première. Elle n'empêchera pas que les travaux se poursuivent, mais elle marque au moins la volonté d'un gouvernement de ne pas cautionner ce type de recherche. Même à des fins thérapeutiques. Certes, Advanced Cell a affirmé que l'embryon, né du clonage d'un cellule humaine introduite dans l'ovocyte dénoyauté d'une... vache, avait été détruit au bout de 12 jours, et que ce type de projet n'avait de sens que s'il permettait des progrès médicaux.

En réalité, le clonage de la vie est à notre porte, et qui sait si le même laboratoire n'a pas développé plus longuement d'autres embryons... Les cellules du petit de l'homme commencent à se différencier après 14 jours, le cœur bat à quatre semaines! Que donnerait cette étrange chimère née d'une cellule humaine et enrichie d'énergie bovine?

Que l'alibi des chercheurs soit médical n'empêche pas cette certitude: un clone humain naîtra un jour ou l'autre. Aux Etats de retarder au maximum ce moment, qui mettra les hommes devant le constat terrifiant d'avoir réussi à se reproduire à l'infini. Par peur de mourir?

Françoise Kuenzi

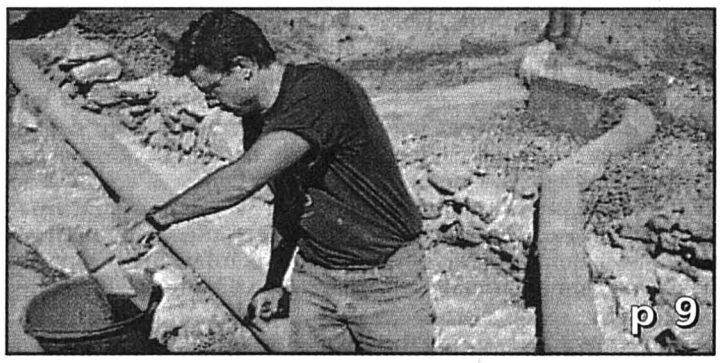

Môtiers
Vestiges d'une ancienne église découverts

Après avoir mis au jour, en 1997, une église remontant à l'an 700, les Monuments et sites en ont découvert une seconde. photo De Cristofano

Libéraux
United colors of parti du canton

L'hebdomadaire libéral d'aujourd'hui «Réalités neuchâteloises» porte le nouveau logo et arbore les nouvelles couleurs du parti: bleu et rouge... doc sp

Neuchâtel Samba et flamenco ont ouvert les feux du Festijazz

Les Jeunes-Rives de Neuchâtel se sont mises à chauffer, hier, à l'occasion de la première soirée du Festijazz: grâce aux cieux d'abord, plus que cléments, par l'entremise de Diana Miranda (photo) et d'Alma Ritano ensuite. Premiers reflets. photo Marchon

PUBLICITÉ

Le Week-end ça commence le vendredi!

... votre quotidien vous offre 4 pages pleines de suggestions pour sortir, rester chez soi, découvrir, se faire plaisir!

Escapade/Enchanteuse Riviera vaudoise p 33
Spectacles/Première étape romande pour le cirque Knie à La Chaux-de-Fonds p 34
Découvertes/Bijoux ou scène à Neuchâtel p 35
Cinéma/Okaeri: l'amour est une folie douce p 36

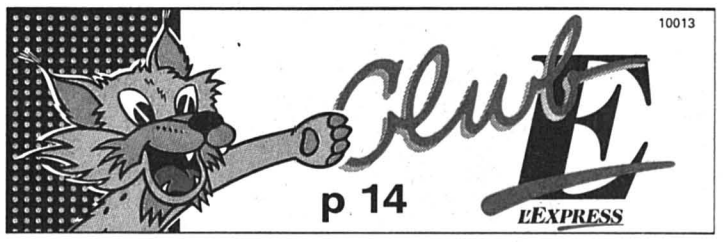

Enseignement Un palmarès à inscrire dans les annales

C'est un record absolu: mercredi, le chef du Département de l'Instruction publique Thierry Béguin a remis des titres d'enseignement à plus de 120 lauréats.

Non seulement le palmarès est magnifique, mais *«la situation sur le marché de l'emploi est plutôt satisfaisante, même réjouissante»*, a relevé le conseiller d'Etat. Par exemple, quatre instituteurs sur cinq ont déjà trouvé une place pour la rentrée. Les débouchés restent en revanche toujours difficiles pour les maîtresses d'école enfantine.

Tous ces diplômés sont désormais parés pour exercer un métier *«que l'on pourrait décrire comme le plus beau et le plus noble, mais que Freud qualifiait d'impossible»*, a relevé pour sa part l'orateur de la cérémonie, Jacques Weiss, directeur de l'Institut romand de recherche et de documentation pédagogiques. Un métier qui, à l'aube du XXIe siècle, doit s'adapter à une société toujours plus tournée vers le secteur tertiaire, *«où la dématérialisation du travail entraîne la maîtrise de nouvelles compétences.»*

Demain, il faudra parler au moins trois langues, savoir utiliser les technologies de communication, apprendre à coopérer, prendre des responsabilités... Ce qui est valable pour les élèves l'est aussi par conséquent pour les enseignants. Et Jacques Weiss de conclure sur un fervent plaidoyer en faveur de la formation continue: *«Changer, évoluer, apprendre est aussi nécessaire à votre métier que le mouvement au cycliste.»*

Il fallait bien une musique royale pour animer pareille cérémonie. Dirigée par Georges-Alain Schertenleib, la chorale de l'Ecole normale a interprété avec chaleur quelques pages de «The Fairy Queen» d'Henri Purcell.

PBE

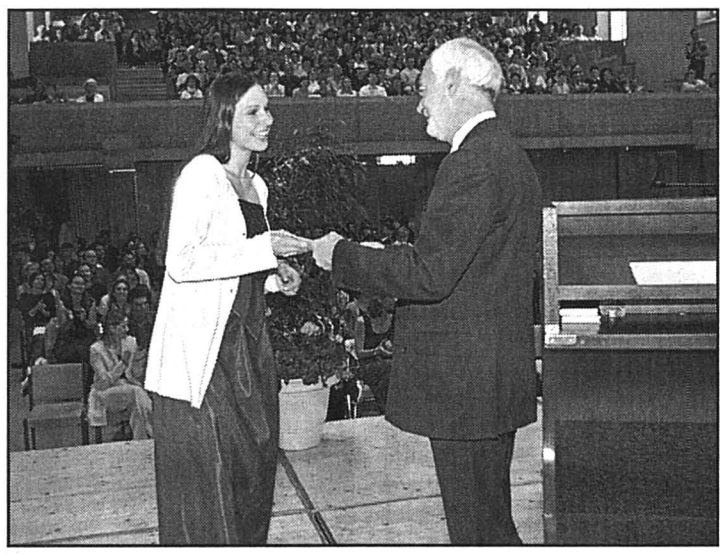

Plus de 120 lauréats ont reçu, mercredi au temple du bas, leur diplôme d'enseignement. photo Marchon

Diplôme d'instituteur / trice:

Karine Aeberli, Boudry; Christine Biolley, Neuchâtel, Yvonne Birchmeier, Neuchâtel; Rachel Bueche, Coffrane; Johann Bula, Le Locle; Sylvie Burkhard, Le Locle; Pier Paolo Corciulo, Cressier; Alexandra David, Neuchâtel; Lynn Devaux, Le Landeron; Sarah Dubois, La Chaux-de-Fonds; Arnaud Faivre, La Chaux-de-Fonds; Sonia Fernandes, Cortaillod; Lorène Gentil, Hauterive; Rachel Godin, La Chaux-de-Fonds; Myriam Gogniat, Travers; Sabrine Guillod, Neuchâtel; Nicole Haldimann, Saint-Blaise; Sandrine Hauser, La Chaux-de-Fonds; Christelle Jornod, Môtiers; Rainier Knecht, Vilars; Isabelle Matthey, Peseux; Magali Mori, Gorgier; Nadia Moscheni, Cortaillod; Yann Muller, La Chaux-de-Fonds; Christelle Nocita. Bevaix; Katia Ritzi, Fontaines; Daniela Robert-Charrue, Marin, Olivier Schaer, Neuchâtel; Fabienne Tillmann, Le Crêt-du-Locle; Vanina Vadi, Chézard.

Diplôme de maître/sse d'école enfantine:

Cynthia Bonjour, Lignières; Sylvène Clerc, Les Hauts-Geneveys; Myriam Facchinetti, Peseux; Carine Furrer, Boudry, Pascale Gerber, La Chaux-de-Fonds; Murielle Graber, Le Locle; Christelle Jaeger, Couvet; Isaline Matile, Les Geneveys-sur-Coffrane; Séverine Nobs, Les Hauts-Geneveys; Nicole Renaud-dit-Louis, Bevaix; Juliane Roulet, Le Locle; Manon Roux, Peseux; Emily Taddeo, Neuchâtel; Anne Tschirren, Peseux; Françoise Zinszner, Cortaillod.

Diplôme de maître/sse de l'enseignement spécialisé:

Claudine Borcard, Neuchâtel; Sandrine Donini, Neuchâtel; Denise Etimou, Bienne; Sylviane Faivre-Guenot, Saignelégier; Michel Favre, Tramelan; Carla Fragnière Filliger, Corcelles; Susana Garcia, Saint-Blaise; Claude Geissbühler, Cortaillod; Anita Ging-Vassella, La Chaux-de-Fonds; Françoise Jeanbourquin-Boichat, Courtételle; Béatrice Käppeli Seyer, Bienne; Reina Knuchel-Geiser, Prêles; Christine Laumann, Auvernier; Marie-Claude Lötscher, Reconvilier; Michel Muster, Thielle-Wavre; Francine Ruegg, La Chaux-de-Fonds; Laurence Schaad, Tavannes; Francine Urfer-Mouthon, Fontaines; Chantal Viatte, Neuchâtel; Danièle Wavre-Roy, Lignières.

Autorisation d'enseigner dans les classes d'accueil: dans les classes primaires et secondaires: Françoise Hofmann, la Chaux-de-Fonds.

Certificats d'aptitudes pédagogiques:

Orientation littéraire: Sandrine Amey Fernandes, Boudry; Gigliola Bugada, Cressier; Elvira Christian Schmid, Môtiers; Françoise Dubois-Faramaz, Neuchâtel; Tiziana Frey, Neuchâtel; Anne-Christine Girod, Peseux; Séverine, Nathalie Glauser, Neuchâtel; Sylvie Guéniat Novellino, Neuchâtel; Souad Hachler, Areuse; Gabriela Hofmann, Neuchâtel; Christian Jaccard, Neuchâtel; Clément Jeanguenat, Neuchâtel; Cécile Klaye, Neuchâtel; Petra Koch, Neuchâtel; Bertrand Kunzi, Colombier; Brigitte Miéville, La Chaux-de-Fonds; Cyrille Moine, La Chaux-de-Fonds; Alain Polletta, Neuchâtel; Simone Quenet, Neuchâtel; Olivier Rychner, Neuchâtel; Pierre-Yves Sandoz, Neuchâtel; Valérie Siegenthaler, Neuchâtel; Christophe Triponez, Yverdon; Barbara Veuve, Colombier; Daniel Zayan, Môtiers.

Orientation scientifique: Hamid Aït Saïd, Neuchâtel; Christian Bochud, Marin-Epagnier; Francis Borel, Neuchâtel; Codrin Ceausoglu, Saint-Aubin; France Combepine, Neuchâtel; Sylvie Duchêne, Noiraigue; Evelyne Gaze, Chézard-Saint-Martin; Gordana Gerber, Neuchâtel; Hélène Grolimund, Marin-Epagnier; Khaoula Hamila, Le Locle; Olivier Hausheer, Neuchâtel; Christophe Jaberg, Hauterive; Mathieu Jeandroz, La Chaux-de-Fonds; Norbert, Lucien Kopsit, Neuchâtel; Viridiana Marc, Bôle; Marc-Olivier Müller, Vilars; Bastien Munier, Bienne; Mirko Nagel, Neuchâtel; Alexander Pickert, Neuchâtel; Katy Sell, Chézard-Saint-Martin; Michaël Stauffacher, Chézard-Saint-Martin.

Orientation économique: Pascal Debély, Neuchâtel; Antoine Helbling, La Chaux-de-Fonds; Carine Loidl Dubois, Colombier; Adèle Mantuano, Neuchâtel; David Utermann, Neuchâtel.

Autorisation d'enseigner:

— l'allemand dans les écoles secondaires du degré inférieur: Berit L'Eplattenier, Montmollin. **— l'allemand dans les écoles secondaires du degré supérieur:** Daniel Widmer, La Chaux-de-Fonds.

— la physique dans les écoles secondaires du degré supérieur: Patrice Pipoz, La Chaux-de-Fonds.

— le dessin artistique dans les écoles secondaires du degré inférieur: François Perret, La Chaux-de-Fonds.

Fonction publique Rencontre cet après-midi

Retrait du projet de nouvelle échelle de rémunération des employés cantonaux et ouverture de négociations: le collectif des associations de personnel de l'Etat sera ferme sur ces deux points cet après-midi, lors de la rencontre avec la délégation du Conseil d'Etat. Sinon? Ce sera la grève, répètent les représentants desdites associations. Une grève qu'ils s'activent déjà à préparer, forts du principe qu'un tel événement – grave à leurs yeux, parce qu'il fait suite à un échec – ne s'improvise pas. Les détails du programme ont été précisés; ils sont aussi en train de circuler auprès du personnel des communes et des institutions paraétatiques, appelé à une grève de solidarité.

Le Conseil d'Etat fera-t-il marche arrière? Dans un communiqué publié sous forme d'encart publicitaire, il redit sa volonté d'adopter l'arrêté d'exécution de la loi sur le statut de la fonction publique dans sa séance du 30 juin. Pour lui, la rencontre d'aujourd'hui doit permettre de *«supprimer les derniers points de divergence»*. Les fonctionnaires qui ont participé au débrayage de lundi – ils étaient plus de mille, soulignent les organisateurs – ont-ils la même optique, eux qui, dans l'ensemble, considèrent l'introduction du salaire au mérite comme un élément de démotivation?

SDX

Libéraux Logo neuf

Les forces libérales réunies dans un logo commun. photo Marchon

Non. Si les libéraux neuchâtelois arboreront dorénavant haut et loin les couleurs bleue et rouge, ce n'est pas pour signifier un rapprochement avec leurs cousins radicaux. Voire, avec leurs... bref, avec les socialistes – qui, faut-il le dire?, s'affichent dans les mêmes tons. Le nouveau logo est commun au Parti libéral suisse.

Selon le président cantonal Pierre de Montmollin, la cohérence et la force des libéraux passe aussi par un logo identique à toutes les sections cantonales. Celle de Neuchâtel s'est majoritairement dite favorable au nouvel emblème. Après explications. Les libéraux neuchâtelois ne «s'encanaillent» pas. Jean-Claude Baudoin, l'ancien secrétaire cantonal qui a mené à bien cette réforme, l'a affirmé. Si le bleu a été choisi, c'est avant tout parce qu'il est boudé sur le plan suisse. Cette *«identité visuelle commune»* fait par ailleurs montre des qualités *«humanistes»* des libéraux: les deux ailes (rouges) peuvent, outre un envol, symboliser deux bras, le point du «i» devenant dès lors un visage. L'hebdomadaire «Réalités neuchâteloises» d'aujourd'hui donnera le ton.

SSP

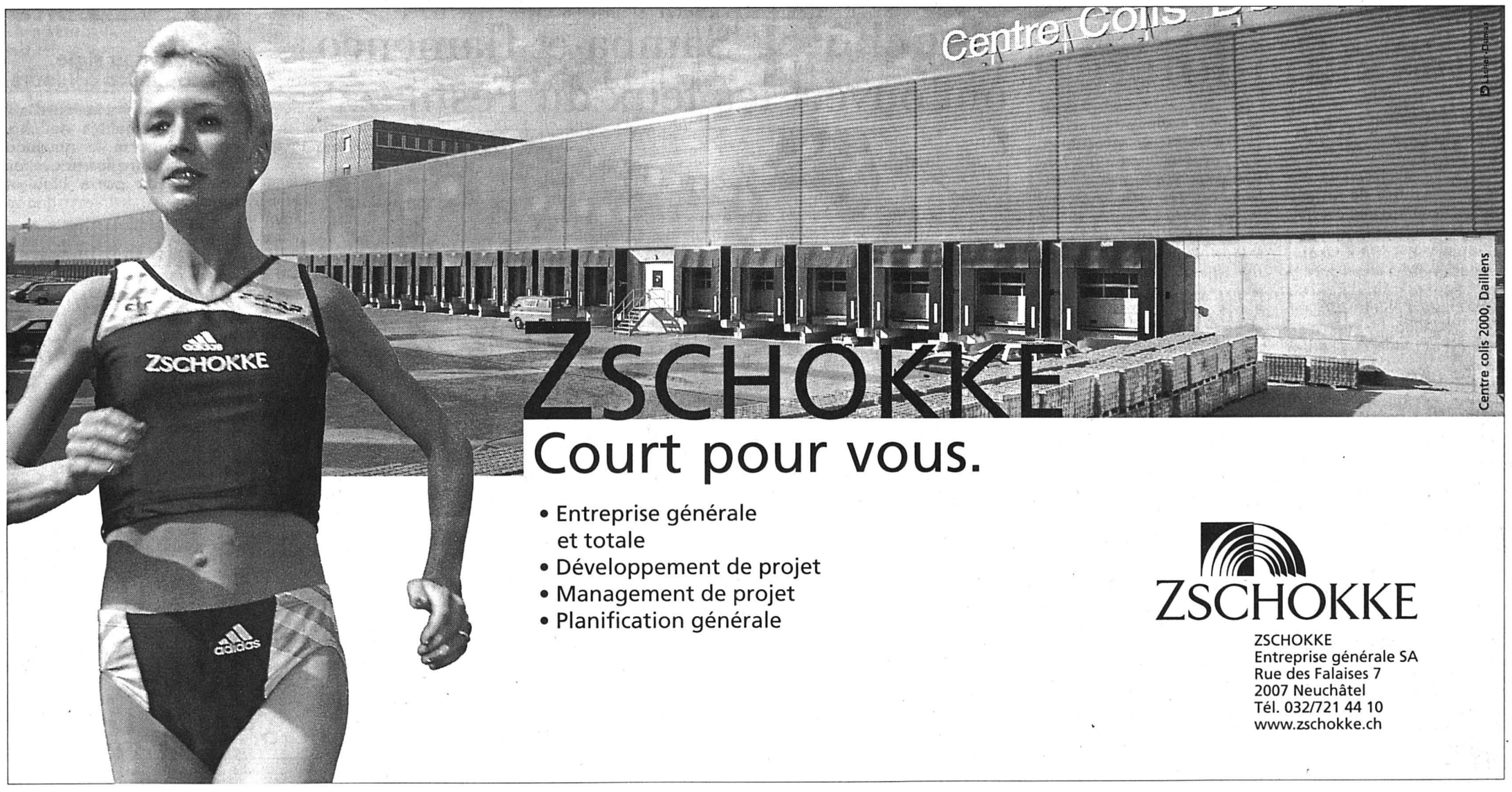

Finances communales Neuchâtel et La Chaux-de-Fonds, des chiffres et des mots

Près de trois millions de francs pour Neuchâtel, près de quatre pour La Chaux-de-Fonds: si l'on en juge par leur budget, les comptes 1999 des deux grandes villes du canton s'annoncent en rouge vif. Pourquoi? Comment? Peut-on comparer la situation respective des deux cités? Nous avons posé les sept mêmes questions aux deux conseillers communaux en charges des Finances, Françoise Jeanneret et Daniel Vogel. Qui, tous deux – les interviews ont été réalisées avant la session du Grand Conseil –, ont pointé le doigt en direction du barème fiscal de référence et de la péréquation financière intercommunale: ils attendent que le rôle particulier des villes soient reconnus.

		Neuchâtel	La Chaux-de-Fonds
Nombre d'habitants (au 31.12.98)		31.979	37.552
Nombre d'entreprises (en 1995)		2366	2199
Nombre de postes de travail (en 1995)		24.369	20.886
Secteur d'activité (en 1995)	primaire	1,1%	1,8%
	secondaire	19,7%	44%
	tertiaire	79,2%	54,2%
Comptes 1998	recettes	443,5 millions	352,5 millions
	charges	444,2 millions	356 millions
	déficit	0,7 million	3,5 millions
Budget 1999	recettes	447,5 millions	356,9 millions
	charges	450,4 millions	360,8 millions
	déficit	2,9 millions	3,9 millions
Recettes fiscales 1998	total	120,3 millions	122,7 millions
	des personnes morales	34,9 millions	17,6 millions
	des personnes physiques	85,5 millions	105,1 millions
Personnel communal (1)	nombre de postes 100%	702	652
	salaires bruts	55,2 millions	50,3 millions
	charge moyenne par poste	78.684.-	77.117.-
Investissements	comptes 1998	41,8 millions	21,8 millions
	budget 1999	56,6 millions	32,9 millions
Amortissements	comptes 1998	19,2 millions	19,6 millions
	budget 1999	21,5 millions	20,8 millions
Subventions 1998	reçues	81 millions	59 millions
	accordées	47 millions	37 millions
Dette: charge annuelle nette par habitant		316.-	270.-
Fortune	nette totale	9,3 millions	11,9 millions
	par habitant	290.-	317.-
Dépenses 1998 (2)	services sociaux	3,7 millions	3,3 millions
	culture et sports	21,7 millions	13,2 millions

(1) Sans instruction publique et hôpitaux, mais y compris les quelques services (surtout à Neuchâtel) où le personnel travaille également pour d'autres communes.

(2) Les autres domaines ne peuvent pas être comparés dans la mesure où, à Neuchâtel surtout, les prestations de certains services dépassent largement le cadre communal.

Sources: Services financiers des Villes de Neuchâtel et La Chaux-de-Fonds, Office fédéral de la statistique

De quoi être optimiste malgré une situation fragile

Pascal Hofer
Irène Brossard

– Françoise Jeanneret, financièrement, comment se porte votre commune?

– Après sept ans de comptes équilibrés, elle se porte bien, même si la situation reste fragile puisque nous avons peu de réserves et que les effets de la reprise économique se font attendre. Cela dit, sans toucher à la fiscalité ni augmenter les divers taxes et tarifs, nous sommes parvenus à restreindre nos dépenses tout en maintenant le cap, qu'il s'agisse de l'effectif du personnel communal ou des importants équipements que nous avons construits ou qui sont en train de l'être.

– Quelles ont été les conséquences des reports de charges successifs de l'Etat sur les communes?

Françoise Jeanneret, directrice des Finances de la Ville de Neuchâtel. photo Galley

– Ce fut lourd! Depuis 1995, 8 millions de francs au total sont venus s'ajouter à notre budget annuel (réd.: 416 millions en 1995). Pour les «digérer», nous avons dû consentir d'énormes efforts, ce que nous avons fait non pas au détriment des charges de personnel, mais dans le domaine des biens, services et marchandises. Autrement dit, nous avons fait des économies sur nos achats, ainsi qu'en reportant à plus tard certains projets.

– Quelles dépenses sont à votre seule charge, et pas à celle d'autres communes, voisines ou non? Au total, à combien estimez-vous ces dépenses?

– Je pense immédiatement aux charges d'agglomération, c'est-à-dire les surcoûts engendrés par le fait nous assumons des tâches ne profitant pas uniquement aux habitants de la ville, mais à l'ensemble des 70.000 personnes vivant dans l'agglomération. Nous donnons souvent l'exemple des crèches communales, où les enfants venant d'autres communes nous coûtent 130.000 francs par année. Au total, ces charges d'agglomération s'élèvent entre 12 et 15 millions par année.

– Comment se fait-il que le budget de Neuchâtel, pourtant moins peuplé, soit plus élevé que celui de La Chaux-de-Fonds?

– C'est notamment parce que plusieurs de nos services fonctionnent non pas pour la seule ville de Neuchâtel, mais pour bien d'autres communes. C'est le cas, notamment, du Service d'incendie et de secours, des Services industriels ou encore du Centre électronique de gestion. Or, dans tous ces cas, une partie des charges est refacturée aux collectivités concernées.

– Quelle est votre politique en matière d'amortissement?

– Nous avons le choix d'appliquer la législation cantonale... ou de faire mieux! Pour notre part, nous appliquons les taux prévus par la loi. Nous n'avons pas les moyens d'effectuer des amortissements extraordinaires.

– Pour ce qui est de la dette, la charge annuelle nette pour un habitant de Neuchâtel s'élève à 316 francs. Votre commentaire à ce sujet?

– Ce montant est inférieur au montant de 1995, alors même que notre dette a augmenté. Je m'explique: grâce à la gestion active de notre dette et à des taux d'intérêt avantageux, la charge assumée par les contribuables de la ville a diminué; il n'y a donc pas d'inquiétude à avoir à ce sujet. Car si notre dette a augmenté, une partie de celle-ci n'est pas à la charge de la ville, puisque, dans certains domaines, nous jouons en quelque sorte le rôle de «banque», avant d'être remboursés par les collectivités concernées. C'est le cas, par exemple, pour la construction du nouvel hôpital Pourtalès.

– Votre fortune s'élève à 9,3 millions de francs. Comment voyez-vous l'avenir sur ce plan?

– Notre budget pour l'année en cours prévoit 3 millions de déficit. A ce rythme, nous pouvons donc «tenir» jusqu'à fin 2001. Cela dit, nous sommes plutôt optimistes: la reprise économique, certes avec un décalage sur les recettes publiques, va produire ses effets, de même que les efforts consentis en collaboration avec le Service cantonal de la promotion économique, sans oublier les retombées attendues de l'Expo.01

PHO

Une situation difficile mais maîtrisée

– Daniel Vogel, financièrement, comme se porte votre commune?

– La commune est dans une situation qualifiée de difficile mais j'affirme qu'elle est maîtrisée. Les chiffres le prouvent et nous n'avons pas à en rougir. Mais il est vrai que la situation actuelle n'est pas confortable.

– Quelles ont été les conséquences des reports de charges successifs de l'Etat sur les communes?

– Entre 1994 et 1999, ces reports ont augmenté de 19 millions à 27 millions. On peut remarquer un bond au poste des charges hospitalières, qui ont passé de 6,6 à 10,1 millions pour l'exercice 1999. Le coût des mesures de crise a doublé, de 814.000 francs à 1,610 million, et celle de la part aux charges de l'AVS-AI a également beaucoup augmenté, de 5,4 à 9,2 millions. Nous avons par contre un report de charges favorable pour le Conservatoire, qui est cantonalisé, soit 780.000 francs en moins.

– Quelles dépenses sont à votre seule charge, et pas à celles à d'autres communes, voisines ou non? Au total, à combien estimez-vous ces dépenses?

– Additionnées, ces dépenses s'élèvent à 20 millions. Nous avons pris en compte ce que ne supportent pas des communes plus petites et qui n'ont pas le rôle de pôle central exercé par notre ville. Relevons nombre de services, par exemple notre participation à l'aéroport, aux transports en commun; ajoutons des institutions culturelles telles que collège musical, musées, bibliothèques, etc., ainsi que les équipements sportifs, piscine et patinoire entre autres, les centres de loisirs, un parc zoologique et vivarium, entre autres; il y a aussi le subventionnement des crèches, des maisons de retraite, le service médical des écoles, le centre d'orthophonie, le service de l'environnement et la charge résiduelle du Cifom (réd.: Centre intercommunal de formation).

– Comment se fait-il que le budget de Neuchâtel, ville pourtant moins peuplée, soit plus élevé que celui de La Chaux-de-Fonds?

– La comptabilité de la ville de Neuchâtel englobe plus d'activités, qui sont entrées en dépenses brutes, d'une part, et en produits, d'autre part. Il en est ainsi pour les hôpitaux (réd.: la Ville de Neuchâtel en gère deux), l'Ecole de commerce, le CPLN. Chez nous, le Cifom n'apparaît plus que pour le coût des élèves de La Chaux-de-Fonds et sa charge résiduelle. A Neuchâtel, le mouvement financier se trouve ainsi alourdi par rapport à celui de La Chaux-de-Fonds, où nous ne comptabilisons que les charges nettes dans ces secteurs.

– Quelle est votre politique en matière d'amortissement?

– Nous respectons les dispositions cantonales; toutefois, les Services industriels amortissent plus rapidement certains équipements.

– Sur le plan de la dette, la charge nette par habitant de votre commune s'élève à 270 francs. Votre commentaire à ce sujet?

– Malgré ce que l'on entend souvent, à savoir que la dette est exagérée, j'estime, quant à moi, qu'elle reste dans des normes acceptables. La baisse des taux d'intérêt contribue à amoindrir la charge qu'elle représente dans les comptes de La Chaux-de-Fonds. Par ailleurs, même avec les tâches nombreuses que remplit la Ville, le volume de la dette est maîtrisé et n'a pas explosé.

– Votre réserve s'élève à 11 millions. Comment voyez-vous l'avenir à cet égard?

– Avec les aléas rencontrés au sujet de la taxe sur les déchets qui devait entrer en vigueur cette année (réd: refusée en votation après référendum) et avec le surcoût occasionné par l'abondance de neige, nous devrons malgré tout atteindre un budget équilibré en 2001; cela implique que nous ne dépassions par un excédent de charges de 3 millions en 2000. Nous avons déjà annoncé des mesures d'économie et nous ne négligeons aucune piste pour en trouver d'autres.

IBR

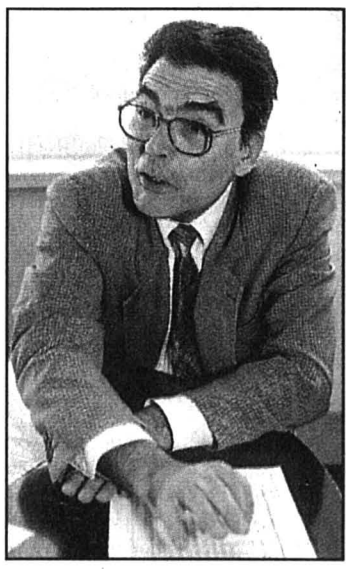

Daniel Vogel, directeur des Finances de la Ville de La Chaux-de-Fonds. photo a

A ville-pourpoint

Cette fois, pas de doute, l'été est bien là. Les cochons d'eau douce aussi. Les cochons d'eau douce? Mais oui, ceux qui vont vider une canette sur les Jeunes-Rives, qui y pique-niquent, qui y mangent une glace. Et qui, pour laisser une trace de leur stupidité, abandonnent leur bouteille de bière, leur assiette en carton ou leur gobelet de stracciatella au bord du lac. Parfois juste à côté d'une poubelle.

D'accord, sous d'autres cieux bleus, certains cochons d'eau de mer sont bien plus sales. Mais bon. Ces cochons d'eau douce constituent vraiment une triste espèce. Même en sandwich, entre la salade et la moutarde, ils ne passeraient pas. **FDM**

Tertre Le quartier en fête

Pour la quinzième année consécutive, les habitants du quartier du Tertre et de la rue Louis-Favre, à Neuchâtel, organisent, demain, leur fête d'été. A l'ombre des grands arbres de la place du Tertre, leur dernière kermesse du siècle débutera vers 9 heures pour se terminer dans la nuit. Passants et voisins y trouveront buvette, stands de pâtisserie, brocante et jeux de rue pour petits et grands, tels que pêche à la truite dans la fontaine, ou jeux d'adresse.

A midi et le soir, les participants auront la possibilité de déguster des viandes rôties accompagnées d'un buffet de salades de saison. Quant à la soirée, elle sera animée jusqu'à minuit, par le musicien Pierre Kouassi qui mènera le bal sur son clavier./comm

Cinéma Kirikou attend les enfants

Club «L'Express»: il reste des invitations pour le film «Kirikou et la sorcière», film d'animation pour tout public qui sera projeté demain à 14h30 au cinéma Apollo, à Neuchâtel. Ces invitations (deux par personne au maximum) sont à retirer aujourd'hui encore à la réception de notre journal, rue Saint-Maurice, sur présentation de la carte du club E.

Signé Michel Ocelot, sur une musique originale de Youssou N'Dour, «Kirikou et la sorcière» est *«un splendide dessin animé mêlant imagerie africaine et graphisme moderne»,* avait écrit notre confrère «Le Monde». /réd

Assistantes dentaires Huit diplômées

L'Ecole des assistantes dentaires de la Société neuchâteloise des médecins dentistes (SNMD) a remis hier ses diplômes aux huit élèves de la volée 1997/1999. Des élèves qui sont les dernières à avoir suivi leur formation en deux ans, puisqu'il en faudra désormais un de plus pour devenir assistante dentaire.

Dans les murs de l'Ecole suisse de droguerie, à Neuchâtel, les diplômées ont été félicitées par le directeur de l'école Robert Marc et le président de la SNMD Philippe Zimmerli, lequel les a encouragées *«à cultiver le contact humain avec le patient, à le mettre à l'aise et à rendre le traitement moins angoissant».* Avant d'ajouter: *«Vous façonnez l'image du cabinet dans lequel vous travaillez.»*

Les lauréates

Andreia Branco, Neuchâtel; Vania De Campos, Neuchâtel; Nathalie Froidevaux, La Chaux-de-Fonds; Fériel Guinchard, Neuchâtel; Jessica John, La Chaux-de-Fonds; Maryline Mueller, La Chaux-de-Fonds; Magali Pexa, Marin; Sandrine Quesada, Neuchâtel. /réd.

Festijazz Tente agrandie pour un décollage en beauté

C'était le premier soir, et c'était un jeudi. Festijazz n'en a pas moins attiré la grande foule. photo Marchon

Avec Diana Miranda, puis Alma Ritano, les premières notes du Festijazz ont résonné hier au soir. Résonné d'autant mieux que la tente principale de la manifestation s'était faite plus grande qu'à l'accoutumée. Premiers échos.

Dis-moi, Festijazz, pourquoi as-tu une si grande tente? C'est pour mieux t'accueillir, cher spectateur...

Le Festijazz a pris son envol hier soir sur les Jeunes-Rives, à Neuchâtel. Envol réussi: il faisait grand beau, et, si l'arrivée «tardive» de la grosse masse des spectateurs a conduit les organisateurs à reporter le début du premier concert d'une demi-heure, cette dixième édition a fini par attirer la grande foule: la tente principale, la seule à laquelle on a fait appel en ce premier soir, affichait complet sur le coup de 22h30, au plus fort du concert d'Alma Ritano.

Et qui dit complet, dit, au maximum, *«entre 2500 et 3000 personnes»,* expliquait Patrick Vogelsang, responsable de toute la partie technique (sonorisation, éclairage, régie plateau, électricité, etc). Cette année, en effet, la grande tente est plus grande encore: *«Elle fait 35 mètres sur 30, contre 30 sur 25 auparavant. Et sa hauteur a passé de 6 à plus de 11 mètres.»*

Davantage de profondeur

Motif? *«Cet agrandissement nous permet surtout d'améliorer la prestation scénique. La sono est maintenant suspendue, ce qui améliore l'acoustique et le confort d'écoute, et surtout, nous disposons désormais d'un grill technique* (réd.: où sont fixés les projecteurs), *qui nous permet d'être nettement plus performants sur le plan des jeux de lumière, par exemple en donnant davantage de profondeur.»*

La scène, elle aussi, a poussé: 20 mètres sur 20, contre 20 sur 15 auparavant. *«C'est celle des patinoires du Littoral, dont les responsables ont mis leur savoir-faire et du matériel à notre disposition»,* se réjouissait Patrick Vogelsang.

Une scène que Diana Miranda a été la première à occuper, avec amour, avec cette aisance qui l'y porte, son énergie sans frontière et son charisme exceptionnel. Le Festijazz ne pouvait espérer plus éclatante ouverture. D'autant que ces qualités primordiales font de cette artiste brésilienne une dame fort appréciée.

Comment ne pas craquer devant cette splendide boule de feu totalement extravertie, coquine, provocatrice et tendre à la fois, prête à descendre dans son public, à le faire s'accroupir et chanter «Cabeça», en lui assurant que *«nous sommes maintenant tous comme les Indiens d'Amazonie»*?

Et voilà la grande forêt redevenue un détestable argument écologico-commercial, toujours aussi mal utilisé, et juste bon à rassurer les mauvaises consciences. Diana Miranda joue de thèmes éculés, peut-être avec beaucoup de cœur, mais surtout avec bien trop de légèreté, elle qui disait dernièrement avoir réappris le langage de la nature et changé radicalement à la rencontre de Nana Vasconcelos, l'animiste maître d'œuvre de son dernier opus.

Diana Miranda semblait avoir compris que le sucre finit par attirer les guêpes, que son ample personnalité a bien mieux à faire que répandre le baume de tubes douteux dans les stades de foot, comme ce fut le cas l'été dernier lors du Mondial. Les amoureux de musique brésilienne espéraient retrouver au Festijazz une Diana métamorphosée et oublier les frous-frous et trucs en plumes qui commençaient à en faire une curieuse bête de cirque. Diana Miranda n'en est qu'à l'amorce de ce grand tournant, talonnée qu'elle doit être par le diable de la vente et de l'audimat.

L'ethno-cheap n'a pas perdu le devant de la scène et la musique de Diana Miranda, bien que soutenue par une voix et des musiciens puissants, n'a gagné que peu de simplicité et de profondeur. Il serait temps que la tigresse brésilienne casse les stéréotypes qui l'entourent et vive réellement ses ambitions, avant qu'elle ne se retrouve épinglée, l'œil mi-clos, au dessus du lit d'un marin esseulé.

Pour conclure, le rappel du programme d'aujourd'hui. Grande scène, 18h30: Florence Chitacumbi; 20h30: Tarace Boulba; 22h30: Lockwood-Caron-Ecay; 0h30: Fleshtones. Petite scène, 20h: B-Connected; 22 heures: Roland Hug; 0 heure: JazzOrange. **PHO/IST**

Humanitaire Deux Neuchâtelois en selle pour soutenir le Chiapas

Le grand départ est proche pour Amélie Brunner et Pascal Holliger. Dimanche, en effet, les deux étudiants de l'Ecole supérieure de commerce de Neuchâtel s'envoleront à destination de Marrakech. D'où, dès mardi, ils enfourcheront leurs vélos pour regagner Neuchâtel en sept semaines.

A raison d'étapes de 90 kilomètres par jour, les deux cyclistes rouleront 3000 kilomètres en faveur de la communauté indienne du Chiapas, au Mexique. Une région où l'organisation Médecins du monde Suisse (MDM), dont le siège est à Neuchâtel, mène une mission. *«Celle qui, actuellement, manque le plus de fonds»,* relève Thierry Tschoumy, secrétaire général de MDM, et que les deux jeunes Neuchâtelois ont choisi de soutenir.

Parrainages souhaités

Les deux jeunes bénévoles se sont vu offrir leurs billets d'avion par une agence de voyage et une compagnie aérienne, et ont, pour l'heure, récolté 10.000 francs par le biais de dons et en tenant des stands lors de manifestations. Ils organisent une dernière soirée de soutien, ce soir, à la Case à chocs. *«Les personnes qui souhaitent parrainer notre action peuvent continuer à le faire durant et après notre périple»,* précise Amélie Brunner. (BCN, CCP 20-136-4, compte bancaire no C148840.12, mention «3000 km pour le Chiapas»).

Membre du comité de soutien de cette action humanitaire, Mario Castioni, directeur du lycée Jean-Piaget, a relevé, hier, lors d'une conférence de presse, qu'une telle action est *« en parfaite corrélation avec l'esprit d'ouverture du lycée». «Amélie et Pascal ont su mettre leur esprit d'entrepreneurs au service d'un idéal,* a, pour sa part, souligné le chef du Département de l'instruction publique Thierry Béguin, également membre du comité. *Le Conseil d'Etat a aussi un cœur et est très sensible à cette action».*

Rendez-vous à Lausanne

C'est le samedi 14 août, que les deux étudiants arriveront à Neuchâtel. Mais ils ne comptent pas parcourir seuls leur derniers kilomètres. Aussi, ils donnent rendez-vous à tous les cyclistes qui désir les encourager, ce jour-là à midi, devant le Musée olympique de Lausanne pour une dernière étape populaire. Par ailleurs, les internautes trouveront tous les renseignements relatifs à leur périple sur le site www.lyceejeanpiaget.ch. **FLV**

Pascal Holliger (à gauche) et Amélie Brunner s'envoleront, dimanche, pour le Maroc, d'où ils rallieront Neuchâtel à vélo. photo Leuenberger

Jardin anglais Découverte d'un site archéologique

Le saviez-vous? Il y 5600 ans environ, un village lacustre occupait le sous-sol du Jardin anglais, à Neuchâtel. Etant entendu que cette formulation est anachronique, puisque les habitants de ce village, et pour cause, ont largement précédé l'apparition du jardin en question...

Tout ça pour vous dire que la construction du Fun'ambule, le funiculaire souterrain qui reliera la gare à l'Université, a permis de faire une découverte étonnante: la dizaine d'archéologues qui, depuis quelques jours, s'activent au fond du trou creusé à l'extrémité est du Jardin anglais, sont tombés sur des tessons de poterie, des gaines de hache en bois de cerf et des pilotis, autant de vestiges qui témoignent de l'existence, à cet endroit, d'un village lacustre.

Poteries typiques

«Il s'agit d'un village de la civilisation de Cortaillod, nous a confirmé hier soir l'archéologue cantonal Michel Egloff, *civilisation qui se situe entre 3800 et 3300 avant Jésus-Christ. Nous sommes encore en phase d'exploration, mais nous pouvons affirmer avec certitude qu'il s'agit de la civilisation de Cortaillod: les poteries sont en effet très typiques, avec notamment des petits mamelons caractéristiques pour la préhension* (réd.: le fait de saisir quelque chose), *de même que la manière de tailler les pilotis ne nous laisse aucun doute.»*

A propos de cette découverte, faite à cinq mètres environ en dessous du niveau du sol, celui qui est aussi conservateur du Musée d'archéologie parle de *«don du ciel». Avant* d'expliquer: *«Lorsque la décision de construire le Fun'ambule a été prise, nous avions fait le pari, avec mon adjoint Béat Arnold, que nous trouverions quelque chose. Pari gagné! Il y avait bel et bien à cet endroit, il y a quelque 5600 ans, un village au bord du lac.»*

Beaucoup de questions

Sur quelle étendue s'étale le site? Quelle est sa profondeur? Combien de temps dureront les fouilles? Enfin quelles seront les répercussions de cette découverte sur le chantier du Fun'ambule? Hier au soir, Michel Egloff n'était pas en mesure de répondre à ces différentes questions, puisque c'est aujourd'hui même qu'il doit s'en entretenir avec le conseiller d'Etat Thierry Béguin, chef du Département cantonal des affaires culturelles. Autant de questions auxquelles devra également répondre la Ville de Neuchâtel, et plus particulièrement la Direction des travaux publics, qui construit le funiculaire.

Nous y reviendrons dans une prochaine édition. Pour l'heure, on s'en tiendra aux derniers mots de l'archéologue: *«Il est original que cette découverte tombe dans le cadre d'une construction liée à l'Expo.01, la région des Trois-Lacs étant l'un des berceaux de notre civilisation.»*

Pascal Hofer

Administration communale Vers un nouveau tableau des fonctions

Le Conseil communal de Neuchâtel devra, ces prochains mois, valider ou non le projet de nouveau tableau des fonctions de son administration. En attendant, les associations de fonctionnaires se disent plutôt satisfaites de la méthode employée.

Jean-Michel Pauchard

Il n'y a pas que l'Etat à avoir passé son administration au scanner. La Ville de Neuchâtel a fait de même, et un processus de plusieurs années devrait bientôt prendre fin avec la validation, par le Conseil communal, d'un nouveau tableau des fonctions.

La démarche qui y a conduit suscite l'éloge du Syndicat des services publics (SSP), pourtant peu réputé pour sa mollesse. Firmin Belza, délégué du SSP: *«Ce travail s'est déroulé dans un climat de confiance et dans un esprit de collaboration que nous n'avons retrouvés ni au Château, ni à la Ville du Locle. Tout le monde était vraiment là pour négocier, et c'est quelque chose qui se perd. Pour résumer, à Neuchâtel, c'est Jospin, au Locle, c'est Schröder, et à l'Etat, c'est Thatcher.»*

Pour Marc Fluckiger, président de la Société des fonctionnaires de la Ville, l'évaluation s'est faite *«correctement»*. De son côté, le président du Groupement des cadres Jean-Marie Leclerc déclare qu'elle s'est *«bien déroulée»*. Notamment parce que la démarche *«a été mise en place avec beaucoup d'explications»* et que *«tout le monde»* y a participé.

Séparément, puis ensemble

Mais l'affaire a pris du temps: le Conseil communal a décidé de lancer le processus au début de la décennie, et une première commission paritaire a d'abord choisi la méthode à employer. Après en avoir conçu une elle-même, une mise au concours l'a conduite à *«jeter son bébé»* (dixit Paul-Henri Nanchen, chef de l'Office du personnel) au profit de l'outil proposé par la société genevoise CC et T.

Principe de l'évaluation: le titulaire de la fonction et son chef ont analysé la fonction séparément, puis ils ont élaboré ensemble une version dite de consensus. Ces trois évaluations ont été prises en compte pour la suite.

Comme celles du reste de l'administration communale, la fonction de sapeur-pompier professionnel devrait bientôt s'inscrire dans un nouveau tableau. photo a

Une deuxième étape consistait à enregistrer et contrôler les réponses. Il s'agissait, par exemple, de voir si un employé de commerce de tel service réalisait un travail équivalent à celui d'un confrère d'un autre service, ou si le sentiment d'appartenance correspondait bien à la réalité, à contrôler les corrélations entre les réponses possibles (on ne peut pas dire qu'on remplit une fonction de conduite et annoncer en même temps qu'on n'a pas de subordonné), enfin à contrôler comment s'est fait le consensus.

«Une totale participation»

«Dans un cas,, raconte Paul-Henri Nanchen, *nous avons eu un consensus créé par le chef lui-même, qui avait simplement demandé à ses collaborateurs de signer ce qu'il avait préparé. Nous leur avons évidemment demandé de recommencer.»*

Dans d'autres cas, il a fallu recourir aux procédures mises en place pour régler les difficultés à trouver un consensus, mais toujours, selon Paul-Henri Nanchen, *«avec le souci d'une totale participation des intéressés»*.

Chaque fonction s'est vu attribuer un certain nombre de points, et l'ensemble forme le nouveau tableau des fonctions, qui a reçu un préavis favorable de la commission paritaire ad hoc. Une fois validé par l'exécutif, il ne restera cependant pas figé pendant 20 ans: un des avantages de l'outil utilisé, c'est qu'il permet d'adapter le tableau aux changements à venir. **JMP**

Pas de salaires au mérite

Comment rémunérer les fonctions répertoriées dans le nouveau tableau? Pour étudier cette question, le Conseil communal a nommé une commission paritaire consultative de douze membres. Le résultat de ses travaux a suscité moins d'enthousiasme que l'évaluation des fonctions.

Les salaires à proprement parler n'ont pas suscité d'opposition. Certes, l'exigence de cohérence avec le nouveau tableau des fonctions a conduit la commission à proposer des augmentations pour certaines d'entre elles et des diminutions pour d'autres. *«Mais le salaire des actuels titulaires des fonctions concernées par une baisse ne diminuera pas»*, affirme Paul-Henri Nanchen.

Par ailleurs, la Ville n'introduira pas de salaire au mérite. *«C'est notre ennemi, parce qu'il s'établit à la tête du client»*, déclare le chef de l'Office du personnel. En revanche, affirme-t-il, certains fonctionnaires et cadres auraient apprécié *«un salaire à la performance»*. Mais pas tous, et plusieurs associations de fonctionnaires s'y sont opposées, si bien que le Conseil communal va vraisemblablement y renoncer.

Ce qui suscitera sans doute quelques regrets, mais sans plus. Les divergences semblent plus nettes à propos des allocations. Le projet propose de transformer l'actuelle allocation de ménage en une allocation complémentaire pour enfants à charge, qui serait également alimentée par l'argent dégagé à la suite de la suppression de l'allocation de résidence versée aux fonctionnaires domiciliés à Neuchâtel.

Le SSP et la Société des fonctionnaires ne veulent pas de ce changement. Pour sa part, la section locale de la Fédération suisse des fonctionnaires de police a, il y a quelques mois, donné *«un préavis»* négatif. En revanche, la toute jeune Association du personnel du poste permanent du SIS s'est déclarée favorable, de même que la section Neuchâtel-Jura de l'Association suisse des infirmières et infirmiers.

La part plus ou moins importante de fonctionnaires avec enfants à charge dans les différentes associations semblent avoir joué un rôle certain, mais pas exclusif, dans leur prise de position. Sur l'ensemble du dossier de la rémunération, la décision finale appartient au Conseil général. **JMP**

Buts et règles du jeu

Dans sa version originale, le tableau des fonctions actuellement en vigueur date de 1944. Il a subi des modifications ponctuelles, mais *«sans qu'elles entrent dans un véritable système»*, estime Paul-Henri Nanchen.

Remettre un peu d'ordre dans tout ça devait notamment permettre de rémunérer chaque fonction *«dans ce qu'elle est vraiment»*, donc conduire à se poser des questions du genre: est-ce que la Ville paie ses informaticiens correctement?

Dans quel cadre y répondre? *«Le Conseil communal avait donné pour contraintes une maîtrise de la masse salariale, la cohérence dans la distribution des tâches, l'acceptabilité du système et la compatibilité avec le marché.»*

Au bout du compte, estime le chef du personnel, *«nous améliorerons la gestion de nos ressources humaines, donc notre efficacité vis-à-vis de ceux qui nous paient à travers leurs impôts, les taxes et leur facture de services industriels.»* **JMP**

Pour Paul-Henri Nanchen, l'efficacité de l'administration devrait se renforcer. photo a

Expo.01 Le projet d'hôtel provisoire à Monruz commence à prendre forme

Luxueux mais provisoire, un hôtel démontable devrait se construire sur les rives de Monruz, à Neuchâtel. Destiné à accueillir les hôtes de l'Expo.01, il pourra être réutilisé ailleurs, une fois la manifestation terminée. Initiatrice du concept, la fondation Sandoz vient de déposer une demande de permis de construire.

Dans la perspective de l'Expo.01, un complexe hôtelier, d'une capacité de quelque 120 lits, devrait, dès l'année prochaine, se construire sur les rives du site de Monruz, à Neuchâtel. Un hôtel de type particulier puisque temporaire. Il pourra, en effet, à l'issue de l'exposition nationale être démonté, puis réutilisé en d'autres lieux. Par le biais du bureau d'architecte Kurt Hofman, à Lausanne, la fondation Sandoz, qui financerait le projet (déjà présenté dans ces colonnes), vient de déposer auprès du Service de l'urbanisme de la Ville une demande de permis de construire, avec un délai d'opposition courant jusqu'au mercredi 7 juillet.

«Qui ne concerne que les modules qui seront bâtis sur l'eau, puisque le périmètre sur terre se trouve sur une zone d'affectation cantonale d'hébergement qui n'a pas besoin d'être soumise à une telle demande», précise Fabien Coquillat, architecte communal adjoint. La réception, les salons et la salle à manger, ainsi que dix-sept cellules individuelles occuperaient le terrain, tandis que vingt-sept autres modules seraient montés sur pilotis. Bâti sur un étage, le complexe ferait appel à des matériaux renouvelables.

Luxueux complexe

«L'un des buts de ce concept consiste à revaloriser les travaux artisanaux et à faire appel à de petites entreprises locales», souligne Fabien Coquillat. Ainsi, du bois indigène (fourni par les forêts de la région) sera utilisé dans la construction. Un projet qui, selon les concepteurs, *«se fondera sur des technologies de pointes»*, mais restera axé sur l'aspect écologique. Ainsi, pour la production d'électricité et de chaleur, les concepteurs feront appel aux énergies renouvelables, avec un système de récupération d'eau de pluie. Devisé à 9,4 millions de francs (5 millions pour la partie sur l'eau, 4,4 pour les bâtiments sur le terrain), ce complexe quatre étoiles devrait être, comme le dit l'architecte communal adjoint, *«plutôt luxueux»*. Chacun des petits appartements, avec un espace pour le jour, un autre pour la nuit, une salle d'eau et un vestiaire, devrait *«offrir un confort spatial non négligeable»*. Quant aux nuitées, elles devraient avoisiner les 350 à 400 francs. **FLV**

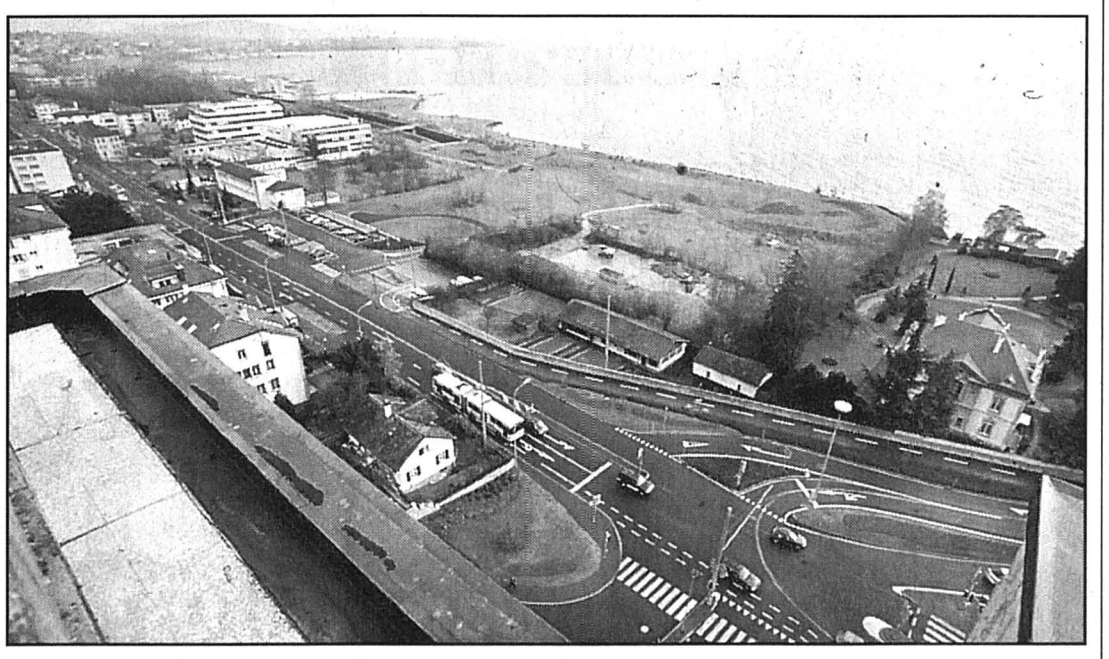

A l'arrière-plan, le site de Monruz sur lequel le complexe hôtelier devrait être construit. photo a

AGENDA

Jeunesse Dans le cadre de la Fête de la jeunesse, la salle de spectacles du collège de La Promenade accueille aujourd'hui «Bonjour Monsieur Mille-Pattes», un spectacle scolaire joué à 17 et 20 heures.

Musique Contrairement à ce que nous avions annoncé dans notre édition de mardi, aucune animation jazzy n'aura lieu au Bar King, ni ce soir, ni samedi. /réd.

Rubrique
Ville de Neuchâtel
Tél. (032) 723 53 20
Fax: (032) 723 53 09

AVIS TARDIFS
Délai:
la veille de parution jusqu'à 21 h
Remise des textes
Du lundi au vendredi, exclusivement, jusqu'à 17 heures
dès 17 heures, du lundi au vendredi et durant le week-end et jours fériés:
PUBLICITAS tél. 032/729 42 42 fax. 032/729 42 43
L'EXPRESS tél. 032/723 53 01 fax. 032/723 53 09

PERSONNEL CONTACTS
Grand-Rue 1A
2001 Neuchâtel
Pour de longues missions, nous sommes à la recherche
● D'ÉLECTRICIENS CFC
● D'ÉLECTRICIENS avec expérience
● PEINTRES CFC
● PEINTRES avec expérience
Contactez M. R. Sedira
Placement de personnel fixe et temporaire
Tél. 032 / 721 11 64
028-209397

GALERIE L'ORANGERIE
L'Art de la miniature au Rajasthan
Apéritif de bienvenue vendredi-samedi et dimanche de 15h00 à 18h30
028-209373

De vrais SOLDES
Boutique Liliane
Peseux Grand-Rue 15
Tél. 731 67 51
Fermé le lundi matin
028-209333

Jardin botanique à Neuchâtel
Exposition
Gisèle Poncet
Dessins et peintures
Dès le 26 juin
028-209251

Nous cherchons
monteurs-électriciens
Kelly Services, tél. 729 80 80

Fête villageoise et de la jeunesse
25 et 26 juin
Corcelles-Cormondrèche

Pour une alimentation sensée:
je choisis des fruits et des légumes de saison.
L'Express en collaboration avec l'ASDD

Saint-Blaise Les navettes passeront dans le tunnel

Les wagons à deux étages pourront circuler entre Bienne et Neuchâtel lors de l'Expo.01. Les CFF ont annoncé hier qu'une solution avait été choisie afin de garantir le passage de ces rames dans le tunnel de Saint-Blaise.

Philippe Racine

Soulagement à la direction de l'Expo.01. Les CFF ont trouvé une solution qui permettra la circulation des trains à deux étages entre Bienne et Neuchâtel. Bloqué par des oppositions de riverains, le projet d'assainissement du tunnel de Saint-Blaise reste suspendu. Dès lors, la régie a opté pour adapter provisoirement l'ouvrage au passage des navettes à deux niveaux. Un choix qui n'ira pas sans engendrer quelques désagréments, tant pour les CFF que pour les passagers.

Les oppositions à l'assainissement du tunnel saint-blaisois ont plongé les CFF dans l'embarras. Partenaire officiel de l'Expo.01 en matière de transports, la régie s'était engagée à mettre en circulation ses navettes à deux étages pour le grand rendez-vous national. Les CFF ont dans un premier temps fait le forcing pour trouver un arrangement avec les riverains mécontents, mais sans succès.

Les négociations ayant échoué, la régie ne peut que constater aujourd'hui qu'il est trop tard pour envisager une réfection du tunnel avant l'ouverture de l'exposition, le 3 mai 2001: *«Même si nous devions nous mettre d'accord avec les opposants au cours de ces prochains mois, il est impossible de ce lancer dans cet assainissement. Pour être terminés à temps, les travaux auraient effectivement dû débuter en mars de cette année»*, a précisé Jacques Zulauff, du service de presse des CFF.

La régie a dès lors opté pour une adaptation toute provisoire du tunnel, soit utiliser au maximum l'espace disponible. Les deux voies seront rapprochées, alors que la ligne de contact sera installée le plus près possible de la voûte du tunnel. Dans le même temps, les parois seront rabotées ici ou là afin que soient gagnées les dizaines de centimètres qui permettront aux wagons de passer dans l'ouvrage.

Ces modifications, dont le coût a été évalué à 500.000 fr., engendreront quelques désagréments. Pour des raisons de sécurité, notamment de part le rapprochement des voies, les trains ne circuleront qu'à vitesse réduite. Une vitesse qui devrait être de 50% moins élevée et engendré inévitablement de légers retards. Ces mesures palliatives nécessiteront aussi des contrôles accrus du positionnement des voies.

Si la régie a trouvé le moyen de faire passer ses trains, elle ne peut envisager cependant de renoncer à l'assainissement du tunnel: *«Impossible, la solution choisie ne peut qu'être provisoire. En bout de vie, ce tunnel qui a été construit en 1859 doit être obligatoirement refait»*, a lancé Jacques Zulauff. **PHR**

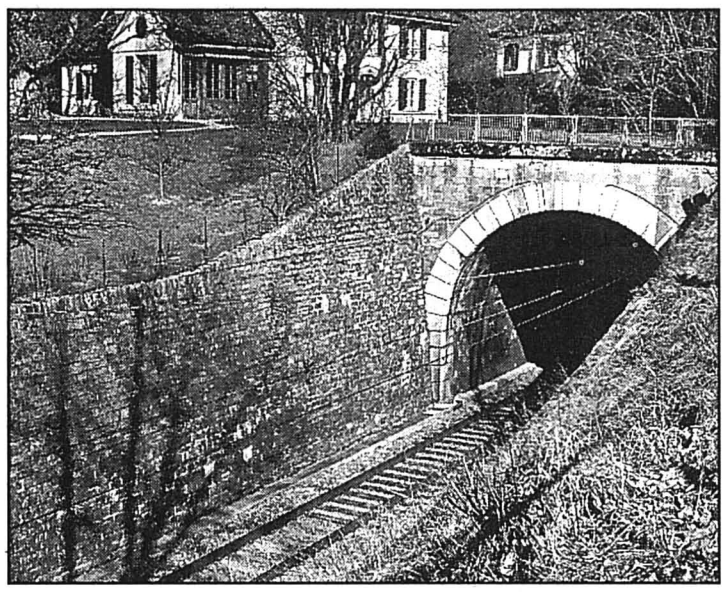

Les CFF ont trouvé une solution, certes provisoire, pour que leurs navettes à deux étages passent bel et bien dans le tunnel saint-blaisois pendant Expo.01. photo a

Cressier
Parcelle à vendre

Réunion ce soir du Conseil général de Cressier afin d'examiner la vente d'une parcelle communale, divers crédits d'entretien des équipements communaux et pour la pose de plaquettes sur les bâtiments d'un intérêt historique pour valoriser le patrimoine.

Environ 800 m2 de terrain tout en longueur entre Egger & Cie SA et les anciens bâtiments Schmutz, voilà une parcelle qui n'est pas des plus intéressantes pour la commune de Cressier. C'est ainsi que le Conseil communal propose de vendre ce terrain à l'entreprise qui le borde. Déjà le Conseil général avait accepté d'octroyer un droit de passage à la maison Egger. Mais depuis un accord de vente a pu être conclu, que les conseillers généraux sont appelés ce soir à ratifier. Cette vente sera toutefois soumise a l'octroi d'un droit de passage pour la commune, afin que ses services puissent continuer d'assurer l'entretien du Mortruz qui passe en dessous.

Les conseillers généraux évoqueront encore la mise en valeur du patrimoine architectural du village. L'exécutif propose en effet d'investir dans la pose de plaquettes explicatives sur un certain nombre de bâtiments dignes d'intérêt. Pour une somme de 11.000fr., un panneau panorama détaillé est en outre prévu au centre du vieux village.

Divers crédits sont encore proposés au Conseil général pour le remplacement d'équipements divers dans la commune. Ainsi, 35.000fr. sont sollicités afin de poursuivre le changement des armoires de distribution d'électricité dans le village. Cette fois-ci, c'est l'armoire du centre qui est concernée. Dans un même registre, un crédit de 90.000 fr. est sollicité afin de remplacer 300 compteurs électriques. Finalement, la somme de 20.000fr. s'avère nécessaire pour remplacer le lave-vaisselle de la maison Vallier.

PDL

Saint-Aubin Bazar au Devens

C'est demain que le Devens, maison d'accompagnement en alcoologie magnifiquement située dans les hauts de Saint-Aubin, organise son bazar annuel qui se tiendra de 9h à 16 heures.

Cette fête aura lieu cette année sous le signe de l'artisanat, puisque quelques artisans romands ont été invités, qui présenteront leurs œuvres et travailleront sur place. On pourra ainsi voir dans la forge d'époque deux personnes du Musée du fer de Vallorbe, et découvrir un créateur d'œuvres faites à partir de matériel de récupération dans les décharges. Une potière et un caricaturiste seront à l'œuvre durant toute la journée au milieu des visiteurs.

Une grande place sera faite aux enfants, puisqu'ils pourront profiter d'une maison gonflable et d'un grand nombre de jeux de plein air mis à leur disposition. Ils pourront aussi découvrir et observer les animaux de la ferme ou faire une ballade à cheval à travers le domaine.

Comme toujours, petits et grands trouveront à se restaurer et se désaltérer à des prix familiaux, notamment de desserts et pâtisseries diverses confectionnés par les cuisiniers du Devens et par les pensionnaires, le tout en musique puisque deux orchestres de jazz seront présents entre 11h et 14 heures.

Durant toute la journée seront à vendre plantons, légumes, produits fermiers de la maison, corbeilles, paniers, bougies et poteries. /comm

Lugnorre Les gâteaux sortiront du four

Le centre du village de Lugnorre sera en fête samedi et dimanche. En effet, la fanfare La Campagnarde, aidé par des bénévoles, va se mettre au fourneau tôt samedi matin pour confectionner ses fameux gâteaux du Vully. Durant toute la journée, il y aura de quoi passer un bon moment à Lugnorre. En soirée, la fanfare de La Chaux-du-Milieu donnera un petit concert suivi par un karaoké qui mettront une ambiance fort sympathique.

Dimanche, la fête reprendra avec la participation du Steelband de Chiètres pour un concert apéritif. Pendant tout l'après-midi, grillade et ambiance chaleureuse. /comm

Rubrique Littoral
Ivan Radja
Patrick Di Lenardo
Philippe Racine
Hélène Koch
Tél. (032) 723 53 30
Fax: (032) 723 53 09

LA LIBERTÉ EN MOUVEMENT...
...PROFITEZ DE NOS MODÈLES CLIMATISÉS !
BERLINGO 1.8 M&M's Climat. ou toit ouvrant Fr.22'200.-net
XANTIA Opéra Break Climat., ABS Fr.30'900.- net
XSARA 1.8 SX Break Climat., ABS Fr.25'800.-
EVASION Landscape Climat., ABS Fr.29'990.-net
LA VOITURE DE VOS VACANCES VOUS ATTEND CHEZ:
CITROËN APOLLO NEUCHÂTEL
2022 Bevaix Tél. 032 / 847 0 847
VOUS N'IMAGINEZ PAS TOUT CE QUE CITROËN APOLLO NEUCHÂTEL PEUT FAIRE POUR VOUS.

Littoral Les belles carrosseries d'avant-guerre étaient de passage

Ambiance d'antan hier sur les routes du Littoral. Une quarantaine de voitures anciennes, certaines exceptionnelles, passaient par la région dans le cadre d'un rallye parti depuis Megève. Une halte à Cortaillod a permis d'approcher ces magnifiques engins.

Patrick Di Lenardo

Sublime défilé de voitures anciennes hier sur le Littoral. Un peu hésitantes parfois, mais toujours élégantes les Bugatti, Hispano-Suiza, Delahaye et autres vieilles dames ont fait halte à Cortaillod. Une quarantaine de voitures qui prennent part au Megève-Simplon, un rallye réservé aux véhicules d'avant 1950 et organisé par une poignée de bénévoles. Une promenade touristique qui mène les pilotes et leurs engins venus de France, d'Angleterre ou d'Allemagne au bord des grands lacs suisses durant une semaine.

Autant dire qu'on n'improvise pas une telle épopée. Cinq mécaniciens et un camion plateau suivent de près le cortège pour pallier aux éventuelles faiblesses des ancêtres. Parties au matin d'Yverdon, les participants arrivaient par petites équipes à Cortaillod histoire de souffler un peu. Certaines voitures exceptionnelles alignaient ainsi leur chromes, telle cette Bugatti 57S Atlantic à la forme aérodynamique, ou cette autre Bugatti, une 44, dont on ne connaît aujourd'hui qu'un autre exemplaire au monde.

Beaucoup de modèles uniques, précieux, qui valent bien la passion que leur voue leurs propriétaires. *«Il suffit de rouler dix kilomètres au volant d'une telle voiture pour comprendre. C'est une autre façon de voyager, une autre mentalité. La notion du temps change complètement»*, note Jean-Claude L'Hostis, créateur du Megève-Simplon et toujours organisateur de cette 9e édition.

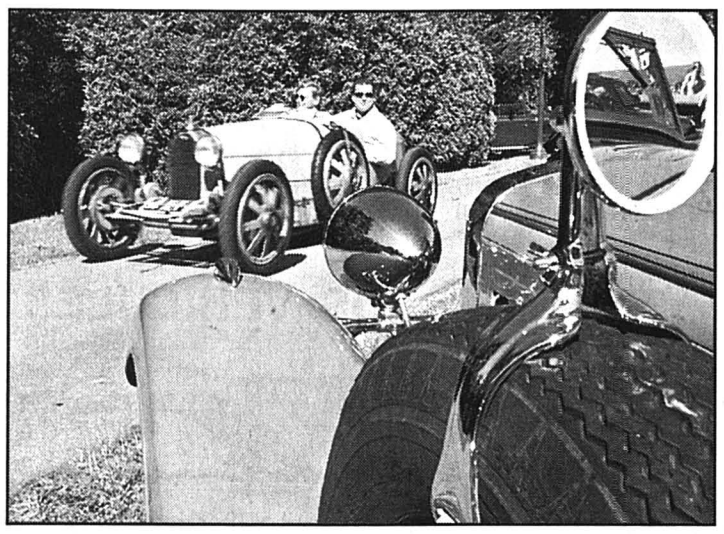

Plusieurs Bugatti étaient présentes, comme ce roadster de 1925, comme neuf! photo Marchon

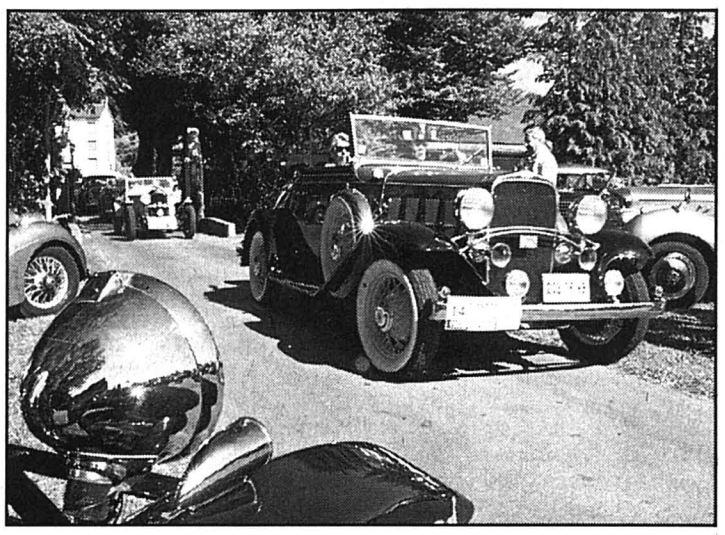

Par petits groupes, les anciennes sont arrivées à Cortaillod pour souffler un peu. photo Marchon

Après la visite de la collection privée d'automobiles Renaud, une des plus belles d'Europe assurément mais ouverte seulement aux passionnés triés sur le volet, les participants du rallye ont repris la route en direction de Morat, pour rejoindre ensuite dans l'après-midi le lac des Quatre-Cantons. Malgré le nom du rallye, les voitures délaisseront le Simplon pour monter plutôt à Zinal depuis Sierre. Leur retour à Megève est prévu dimanche.

PDL

La Neuveville Le CAJ reste dans les abattoirs, en attendant mieux

Le projet de Centre d'animation pour la jeunesse (CAJ) se poursuivra à La Neuveville. Ainsi en a décidé mercredi soir le législatif, qui a donné mandat au Conseil municipal de continuer la recherche de locaux autres que les anciens abattoirs.

Les anciens abattoirs ne seront pas détruits de sitôt. Du moins pas avant qu'un repreneur intéressé au terrain de la rue de la Récille ne s'annonce avec un projet concret. Le Conseil de ville, sur ce point, en est resté au statu quo qui prévalait déjà en mars dernier. Seulement, que faire des jeunes, vers où les orienter, comment les encadrer, et quelle solution explorer pour le long terme?

Dans un premier temps, il s'est agi de statuer sur le sort de l'animateur, lequel, de l'avis quasi général, a davantage rempli une fonction de surveillance des lieux et des gens, que mené un travail sociopédagogique d'animation et d'encadrement proprement dit. Paul-Emile Marti (UDC), pour sa part, ne voyait aucun inconvénient *«à garder un centre sans animateur»*. Patrice Hirt, (Forum), a cependant relativisé ce jugement en soulignant que l'animateur actuel ne travaillait que le soir et le week-end, *«et de surcroît, il n'est pas à 100%, ce qui laisse peu de temps pour mettre en œuvre de grands projets»*.

Néanmoins, le Conseil de ville a décidé de poursuivre la formule actuelle jusqu'à la disparition des abattoirs, suivant en ce sens un amendement socialiste (proposé par Gérald Laubscher), qui demandait de continuer, pour l'instant, sur ce statu quo.

A plus long terme, il s'agira évidemment de trouver un autre animateur, pour diriger le futur CAJ. Dans un lieu qui reste à déterminer, même si, a confié le conseiller municipal Jean Stoepfer, des propriétaires avaient déjà été approchés. Ce dernier à aussi précisé que l'animateur professionnel engagé coûterait quelque 85.000 fr. par an, *«et serait appelé à devenir un employé municipal comme un autre, à plein temps»*. Si le centre se constitue. Dans le cas contraire, son engagement serait beaucoup plus court: *«Les causes de l'animateur et du futur centre sont liées»*, a-t-il souligné.

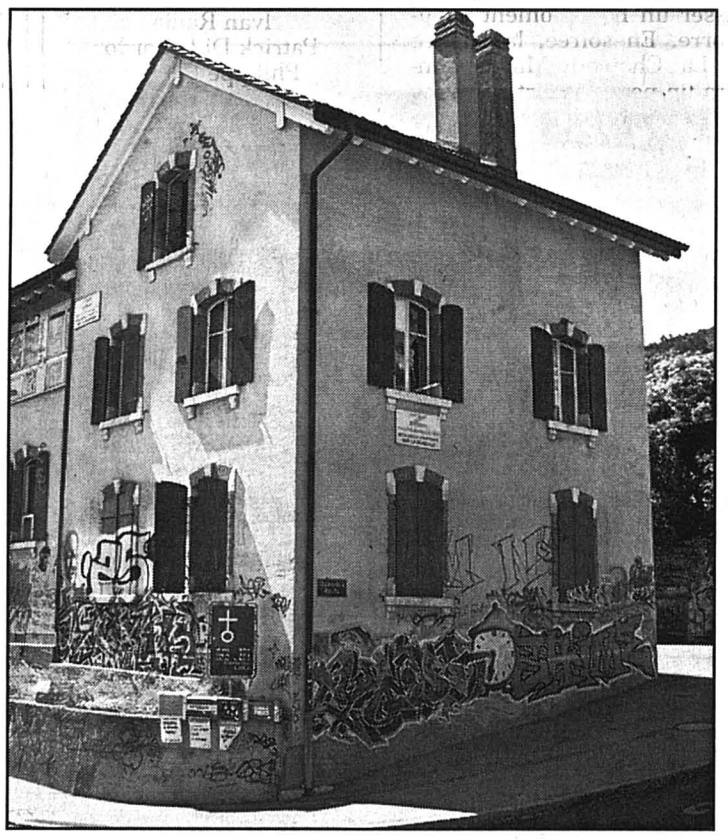

Les anciens abattoirs, rue de la Recille, abriteront encore le centre pour jeunes, jusqu'à ce que d'autres locaux soient trouvés. photo Marchon

Précision d'importance: le Parlement des jeunes, déjà informé et consulté, a annoncé qu'il était d'accord avec la poursuite du travail du Conseil municipal. Mieux: il est décidé à y participer. La commune va aussi poursuivre les contacts pris avec les villages du plateau et Le Landeron. Le but est également, à terme, de collaborer avec le centre des jeunes de Cornaux, Cressier et Le Landeron. *«Aujourd'hui, déjà, plusieurs jeunes vont spontanément dans les locaux neuchâtelois»*, a rappelé Jean Stoepfer.

IRA

Installations à voir

Journée portes ouvertes demain matin aux installations de pompage et de relevage du Pré de la Tour. Pour fêter la remise en fonction du captage dans la nappe phréatique, le public pourra voir les installations, et les travaux d'assainissement réalisés, entre 10h et 11 heures. Un apéritif sera servi dès 11 h à la station de relevage. **PDL**

Cortaillod Kermesse scolaire samedi

A cette époque de l'année, l'esprit des écoliers est plus occupé par les proches grandes vacances que par les leçons de grammaire. Et pour marquer cette habituelle transition, le corps enseignant et la commission scolaire de Cortaillod invitent la population à sa traditionnelle kermesse.

Samedi, la manifestation débutera à 16h15 par un cortège qui, emmené par la fanfare de Boudry-Cortaillod, prendra son départ au chemin des Bugnons (ouest de la rue des Coteaux). Il remontera la rue des Courtils, le chemin des Pièces-Chaperon, puis la rue des Murgiers et les Draizes pour arriver vers 17h à la salle Cort'Agora. Ce défilé sera annulé en cas de mauvais temps.

Sur le thème «Les sociétés du village», une animation sera ensuite proposée par les élèves, avant le souper qui est prévu à 19 h.

Dès 20h30, une soirée dansante sera assurée par un disc-jockey. La fête se terminera à minuit.

CLG

Corcelles Rendez-vous des fans de tuning

Amateurs de belles voitures, rendez-vous ce week-end sur la parking de l'Ensa pour une grande exposition de tuning, soit de voitures personnalisées par leurs propriétaires.

C'est la deuxième édition de cette Expo Tuning neuchâteloise à Corcelles, organisée cette fois-ci par le tout jeune Willow Romandie club, basé dans la commune et regroupant environ 25 membres. A la lumière du succès de la précédente édition, les organisateurs espèrent regrouper ce week-end entre 450 et 500 véhicules venant de Suisse et de l'étranger. Ils attendent au bas mot 3000 visiteurs.

L'exposition regroupera des autos de construction récente transformées à l'intérieur comme à l'extérieur par l'ajout d'accessoires. Un concours, dans différentes catégories, jugera les plus beaux véhicules. Diverses animations seront en outre proposées: vache rodéo pour les grands, château gonflable et parcours de trottinette pour les petits. L'expo est ouverte au public demain dès 8h et dimanche dès 10 heures.

PDL

Saint-Aubin La commune intéressée par le terrain de l'ex-Pattus

Lors de sa séance de mardi soir, le Conseil général de Saint-Aubin-Sauges a délégué à l'exécutif la compétence d'acquérir des immeubles par voies d'enchères publiques. Il a, du même coup, permis à la commune de tenter sa chance avec le terrain de l'ex-hôtel Pattus.

Voir quoi? Le déroulement de la vente aux enchères des terrains de la Mollière (où se dressait l'ex-hôtel Pattus). La commune s'intéresse en effet à la zone hôtelière de ces terrains, située dans la partie inférieure. Le Conseil communal a bien précisé que la délégation de cette compétence n'était pas directement dictée par cette vente (qui aura lieu le mercredi 30 juin), mais que cela lui permettrait de réagir très vite si ce type d'occasion venait à se présenter (c'est-à-dire sans être paralysé par des délais référendaires). Le législatif y a consenti, en s'assurant bien que les prix plafonds (enchère maximum) soient fixés en étroite collaboration avec la commission financière et un expert.

En ce qui concerne la partie hôtelière des terrains de la Mollière (5700 m2), ce plafond est donc de 450.000 francs. A signaler que la commune fait équipe avec un promoteur, lequel souhaite acquérir tout le domaine, mais ne viabiliser que la partie supérieure. *«Si la transaction devait se réaliser à un prix moindre, le coût de notre acquisition serait réduit en proportion»*, précise l'exécutif.

Ligne CFF: présentation publique à la rentrée

En début de séance, le bureau Bär et Longaretti (à Sauges), a livré un exposé fort touffu des idées et projections d'aménagement des bords de Saint-Aubin, sur les quelque 2,5 km de ligne rendus à la commune depuis l'ouverture du tunnel Rail 2000. Devant l'abondance de projets et la déferlante d'informations liées au paysage, à l'urbanisme, à l'écologie et aux zones piétonnes, le législatif, un tantinet submergé, et compte tenu de l'ordre du jour très chargé, a décidé de renvoyer le paquet à la rentrée. Et d'élargir cette présentation à toute la population, afin que chacun puisse se faire une juste idée de l'ampleur des changements dont pourrait bénéficier la commune.

IRA

Saint-Aubin Coupe du lac, édition spéciale

La 50e Coupe du lac se disputera demain au large de Saint-Aubin. Mais auparavant, d'autres manifestations sont prévues au programme, destinées à marquer les 60 ans du Cercle de la voile de la Béroche. Dès 13h, les vieux bateaux paraderont devant la plage de Saint-Aubin. Il s'agit de voiliers et de canots à moteurs, tous en bois, et qui datent des années 50.

Le départ de la régate se donnera vers 14h30. Pour cette 50e édition, le parcours a été modifié. Normalement, les concurrents de la Coupe du lac effectuent un trajet passant par Grandson et Neuchâtel avant de revenir sur Saint-Aubin. Cette année, les bateaux resteront dans les environs, avec des allers-retours entre le port et la pointe de la Raisse. Les bateaux seront classés en fonction du nombre de tours effectués en 3 heures.

Le public pourra également suivre les évolutions de jet-skis, planches à voile et autres wakeboard devant la plage de Saint-Aubin. Les démonstrations se succéderont de 15h à 17h. Celles de wakeboard notamment, une sorte de surf aquatique, promettent d'être spectaculaires.

La remise des prix de la Coupe du lac se fera à 19h30, à la Grande salle, où la soirée se poursuivra en musique. Tout d'abord avec le Duo Anklung, qui mêle musique et sketches de cabaret, puis avec Brice, jeune musicien qui reprend des tubes des Beatles, de Bob Dylan, de Bob Marley, le tout assaisonné de compositions personnelles. **HEK**

EN ROUTE POUR VOTRE PROCHAINE BALADE...

GARAGE C. Mosset NEUCHÂTEL
Parcs 147 - Tél. 729 35 35
PARTENAIRE DE L'EXPRESS
PARTNER PEUGEOT

La voiture officielle du «Pays de l'Expo. 01» sillonne, jusqu'à fin août, les Montagnes neuchâteloises, le Nord vaudois et la région des Trois-Lacs pour approvisionner offices de tourisme, hôtels, cafés-restaurants et autres lieux de grand passage en exemplaires du riche et précieux

Guide touristique '99

supplément de L'EXPRESS du mardi 1er juin.

Renseignements et commande d'exemplaires: L'EXPRESS, Service de promotion
tél. 032 / 723 53 70

10004

Offre du mois de juin
Fr. 4'600.-

Ensemble harmonieux

Le meuble de salle de bain complet «Round»

à plan de lavage traversant en fonte minérale, armoire à miroirs 3 D, lampes halogènes et aménagement intérieur généreux. Livrable du stock à un prix FUST imbattable.

Avec les appareils sanitaires de votre choix, p. ex. Laufen, KWC, Duscholux, Düker.

Ing.dipl. **Fust** www.fust.ch

Exposition bains + cuisines à ne pas manquer à:

La Chaux-de-Fonds, Hyper-Fust, bd des Eplatures 44 — 032 926 16 50
Marin, Marin-Centre, Fleur-de-Lys 26 — 032 756 92 44
Bienne, Centre Fust, route de Soleure 122 — 032 344 16 04
Yverdon, rue de la Plaine 9 — 024 424 24 64

143-709003/4x4

Nous nous réjouissons de votre visite.
Veuillez apporter le plan pour planification à l'ordinateur.

143-709003

ACTION VACANCES

SUR NOS VEHICULES DE STOCK

FORD MONDEO BREAK 2.5i V6 RS

Climatisation - sièges sports - radio K7 - peinture métallisée - verroullage à distance - ABS - jantes alu

Dès **Fr. 399.-** par mois

Leasing 48 mois
10'000 km par année
Acompte Fr. 3'900.—

028-207181

Ford — Ford Crédit

GARAGE DES 3 ROIS SA

LA CHAUX-DE-FONDS
8, bd des Eplatures

LE LOCLE
51, rue de France

NEUCHÂTEL
11, Pierre-à-Mazel

Difficultés entre patient et soignant ?
Ecrivez-nous!
Autorité de conciliation en matière de santé
4, rue de la Serre - 2001 Neuchâtel

10004

ENSEIGNEMENT ET FORMATION

RÉPUBLIQUE ET CANTON DE NEUCHÂTEL
DÉPARTEMENT DE L'INSTRUCTION PUBLIQUE ET DES AFFAIRES CULTURELLES

CENTRE CANTONAL DE FORMATION PROFESSIONNELLE DES MÉTIERS DU BÂTIMENT COLOMBIER

INSCRIPTIONS DES NOUVEAUX APPRENTIS

Les maîtres d'apprentissage qui ne l'auraient pas encore fait, sont priés d'inscrire les nouveaux apprentis sur les formules ad hoc à disposition au secrétariat et ceci jusqu'au 1er août 1999.
Tous les renseignements sont donnés par le secrétariat du Centre, tél. (032) 843 48 00.

Le directeur:
P. Ingold

028-209112

Hôtel Kreuz Ins

Téléphone 032 313 18 94
Roger Schärmeli
Trudi Gurtner

Fermeture annuelle
du 30 juin au 22 juillet 1999

A partir du 23 juillet 1999, nous aurons le plaisir de vous recevoir.

163-702778

SURDITÉ DARDY

APPAREILS ACOUSTIQUES

JOURNÉES «PORTES OUVERTES»

Lundi 28 juin
Mardi 29 juin

NEUCHÂTEL – Rue des Moulins 30 – Tél. 032/724 53 24

NOUVELLE GRANDE AVANCÉE TECHNOLOGIQUE DE SIEMENS
Venez découvrir la 2e génération du **PRISMA** en présence du directeur pour la Suisse de Siemens Audiologie.

ESSAI GRATUIT À DOMICILE

ACTION SPÉCIALE
Prix des piles: **Fr. 10.–** la plaquette (pendant les journées «Portes ouvertes»)

022-718412

Voyante sérieuse
Tarot numérologie
Aide - Conseils
Affaires, Amour
REGINE
156 8779
7/7 9 -24h 2.13/m

L'EXPRESS
Fr. 2.– à l'achat au numéro, moins cher qu'un...

006-239281
secours DETTES — AIDE efficace
032 751 17 76
MEYER GESTION DE DETTES
2520 LA NEUVEVILLE

Avant 7 heures
tout savoir grâce au sercice de portage à domicile.
L'EXPRESS

Voila un grand voyant
Mr SYLLA - Voyant - Médium
Grand maitre 40 ans d'expérience, 100% de réussite, résout tous vos problèmes d'amour, familiaux, sexuelle. Retour de la personne aimée Protection contre les ennemis, désenvoûtement. Résultat surprenant garanti en 48h - N'hésitez pas à me contacter au

(00 33) 381 39 08 14 - déplacement possible
Rés. l'Espace - Bât. B - 15 rue Montrieux - PONTARLIER

196-043721

THE BALKAN SCHOOL OF ENGLISH

- Cours de préparation aux examens de Cambridge, dernier délai d'inscription
- Key English Test
- Preliminary English Test
- First Certificate
- Advenced
- Proficiency
- BEC / Business

10% de rabais pour toute inscription avant le 31 juillet 1999

028-207138

Début des cours: 16 août 1999

Evole 13 - Neuchâtel - 032 724 78 20
http://www.balkanschool.com

SEJOURS LINGUISTIQUES

AGENCE JULIA STEINER
Conseillère indépendante en écoles de langues

- Plusieurs pays à choix
- Cours généraux ou spécialisés
- Placement de jeunes gens au pair
- Conseils et documentation gratuits

Sous-Bois 3 — Tél. 021 943 42 68
1807 Blonay — Fax : 021 943 29 50

022-721282/4x4

UNE TOUCHE D'EXCLUSIVITÉ GRÂCE À L'ÉQUIPEMENT SPÉCIAL.
CE N'EST PAS UNE LÉGENDE, MAIS LA RÉALITÉ. LA VOLVO V40 «SAGA». DÈS FR. 34'499.-

Choisissez votre Volvo: S40 ou V40. Elle est aussi polyvalente que vous. Elle sait être économique et vous offre une sécurité dont d'autres ne font que rêver. Grâce à l'équipement «SAGA», vous bénéficiez entre autre aussi de la climatisation, de jantes en alliage léger et d'une installation audio, tout cela pour une économie allant jusqu'à Fr. 2'311.– selon le modèle. Break V40 SAGA dès Fr. 34'499.–, limousine S40 SAGA dès Fr. 28'799.– seulement.

Garage Hauterive • Neuchâtel
Blanc & Paiche Garages SA, Rouges-Terres 57, 2068 Hauterive · 032 756 91 00

Serge Antifora, Garage Touring • Travers
Tél. 032 863 38 38

Môtiers Les vestiges d'une ancienne église découverts

Fouiller le sol réserve toujours des surprises! Les Monuments et sites viennent de mettre au jour à Môtiers les vestiges d'une très ancienne église, située à côté de l'église actuelle. On ignore encore si le bâtiment découvert est plus ancien que celui trouvé en 1997 et remontant aux alentours de l'an 700.

Mariano De Cristofano

Le prieuré Saint-Pierre et son église monastique ont dû être érigés entre 1052 et 1107. A quelques mètres de là, on trouve l'église paroissiale de Notre-Dame, citée pour la première fois en 1228 et toujours utilisée de nos jours, mais dont on ignore si elle est postérieure ou antérieure à l'église Saint-Pierre. Il y a deux ans, les fouilles menées par les Monuments et sites mettaient à jour, à côté de l'église monastique désaffectée à la Réforme et transformée en grenier, les restes d'une autre église monastique vieille de 12 ou 13 siècles. Elle a été érigée vers l'an 700 ou même un peu plus tôt et possède de belles dimensions (25 mètres sur 9).

Ce printemps, les fouilles ont repris, à côté de l'église Notre-Dame cette fois, et une nouvelle trouvaille a été faite. «*C'était pour nous une surprise de découvrir que l'église Notre-Dame a succédé à une église plus ancienne*», explique Jacques Bujard, conservateur cantonal. Large de 8 mètres et longue de 15 mètres, cette église possédait un chœur semi-circulaire ensuite reconstruit sous une forme carrée. Trois squelettes ont également été trouvés, mais ils ont au plus 8 siècles.

Très courant

Cette église est-elle plus ancienne que celle découverte à côté de Saint-Pierre en 1997? Jacques Bujard l'ignore encore. «*Nous n'avons pas la chronologie. Il faudrait pouvoir ouvrir la route pour vérifier*», souligne le conservateur. Ces deux églises, démolies au XIe ou XIIe siècle, possèdent une particularité. «*Il est rarissime, dans nos contrées, d'avoir deux églises accolées*», poursuit Jacques Bujard. Peut-être même qu'une porte permettait-elle de passer de l'une à l'autre. La réponse se trouve sous le bitume de la chaussée.

Il y a donc «toujours» eu à Môtiers deux églises côte à côte, une paroissiale, l'autre monastique. Ce qui est très courant sur les sites importants. En outre, on retrouve souvent le même vocable que sur d'autres sites en France notamment, avec des églises appelées Saint-Pierre et Notre-Dame.

Histoire remise en cause

La découverte de ces deux églises, aux dimensions imposantes pour l'époque, débouche sur deux quasi-certitudes qu'il s'agira de vérifier, bien sûr. Premièrement, le monastère était plus important que ce que l'on a longtemps imaginé et plus ancien aussi. Deuxièmement, cela confirme que le Val-de-Travers était un important lieu de passage. Une fibule, ancêtre de l'épingle de nourrice, a été dénichée ces jours et elle date du 1er siècle après Jésus-Christ. «*Elle n'est pas arrivée là toute seule!*», s'exclame Jacques Bujard. C'est aussi le cas pour les poteries romaines découvertes vers Noiraigue il y a cinq ans.

Les importantes trouvailles de Môtiers remettent en cause toute l'histoire du Val-de-Travers, dont le peuplement permanent ne remonterait pas à l'époque des moines bourguignons et du défrichage des flancs de la vallée. De nombreuses études devront être menées pour comprendre. A commencer par les textes existants. «*Ces découvertes incitent les historiens à replonger dans les archives pour en faire une nouvelle lecture. Nous ne désespérons pas de trouver également d'autres textes*», se réjouit Jacques Bujard.

Ces textes existent peut-être, à des centaines de kilomètres du Val-de-Travers. Dans une région où les historiens sont bien en peine de savoir où situer un certain prieuré du Vauxtravers.

MDC

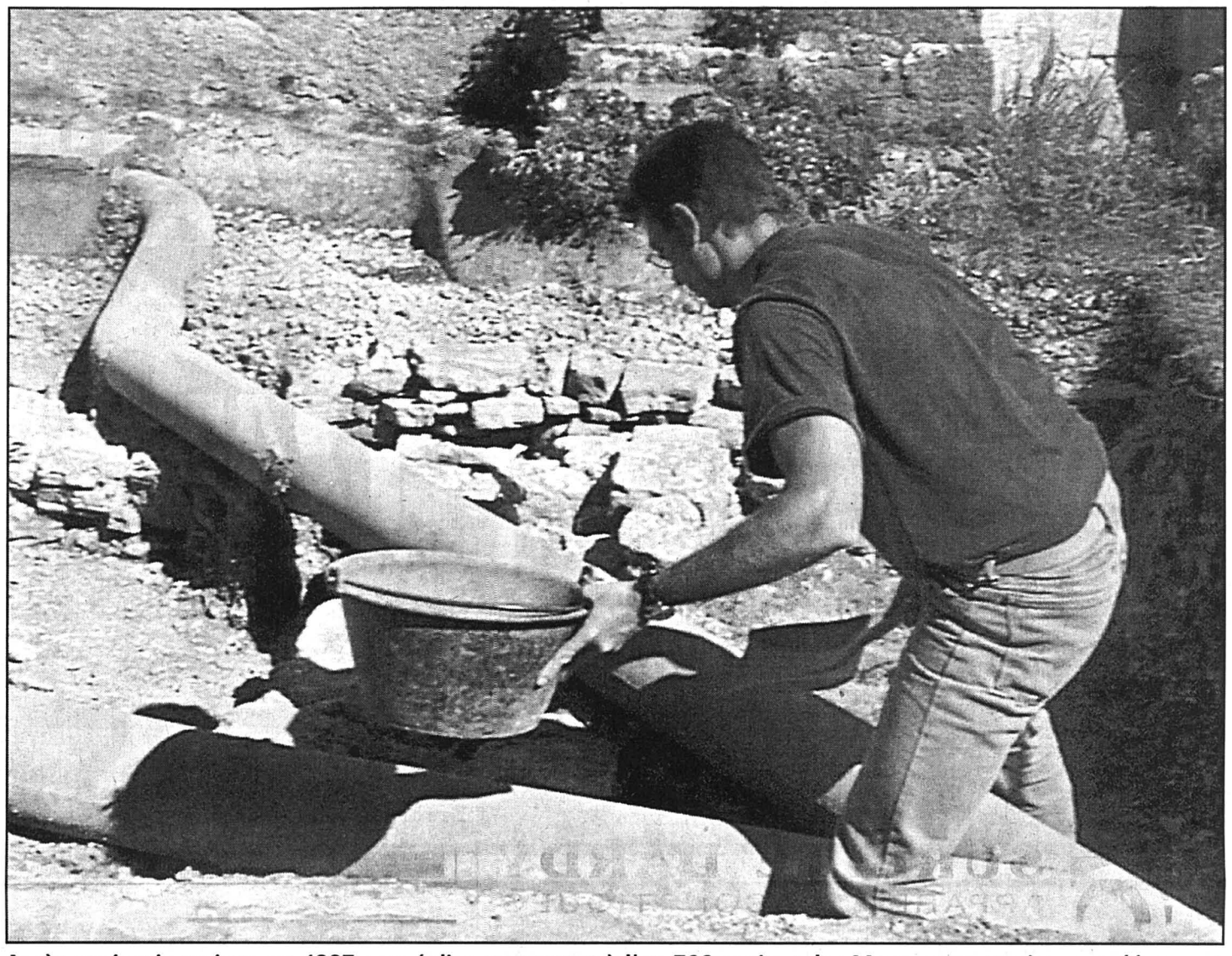

Après avoir mis au jour, en 1997, une église remontant à l'an 700 environ, les Monuments et sites ont découvert une seconde très ancienne église. photo De Cristofano

Chézard-Saint-Martin Pur jazz pour une nuit remplie d'étoiles

La place forestière du Boveret, au-dessus de Chézard-Saint-Martin, s'animera demain soir à l'occasion de la dix-huitième édition de la Nuit du jazz. Les VDR Hairy Stompers ont invité deux orchestres à venir faire chavirer la salle, en plus d'une chanteuse noire, Othella Dallas, qui a longuement côtoyé Duke Ellington en personne. Du grand spectacle pour une musique pure.

Oyez, oyez, bonnes gens friands de beau et bon jazz d'avant-guerre! La place du Boveret, au-dessus de Chézard-Saint-Martin, résonnera de musique demain soir jusqu'aux petites heures du dimanche, grâce au dynamisme de l'orchestre des VDR Hairy Stompers et de ses prestigieux invités. Pour sa dix-huitième édition, la Nuit du jazz de Chézard-Saint-Martin promet d'être chaude, avec la venue d'Othella Dallas, une chanteuse noir américaine qui a fait partie de l'ensemble de Duke Ellington.

Les VDR Hairy Stompers et les sociétés locales sont très fidèles à leur rendez-vous musical du début de l'été. Ils y cultivent toujours les mêmes valeurs. Musique de qualité et surtout bien ciblée. Le public ne s'y trompe pas. Les férus du jazz des années vingt ou trente y trouvent leur content et les organisateurs animent la place forestière du Boveret comme ils savent le faire. La manifestation, simple et conviviale, attire en tout cas plusieurs centaines de personnes sous le couvert et la tente montée pour l'occasion.

Cette année, Denis Robert et son comité ont encore fait fort. Outre Othella Dallas et son bassiste, les VDR ont réussi à attirer dans leurs filets l'excellent Vufflens Jazz Band, qu'ils ont connu l'an dernier à Megève au coups d'une jam session mémorable. Le Paris Washboard sera également de la fête, avec sa fraîcheur et sa spontanéité que le professionnalisme de ses musiciens n'atteint pas. Comme d'habitude, les «poilus du Val-de-Ruz» monteront également sur le podium pour entraîner leur public dans la nuit étoilée.

La Nuit du jazz, c'est aussi un grand dispositif pour parquer les voitures le long de la route menant aux Vieux-Prés. C'est aussi un Boveret transformé pour abriter le public et les musiciens. Donc, la pluie ne doit pas servir de prétexte pour rester chez soi! C'est enfin un engagement sans faille des sociétés locales du village pour abreuver et rassasier les auditeurs. Après avoir défilé chacun deux fois sur le podium à tour du rôle, les orchestres rois de la fête finiront par jouer tous ensemble. C'est alors que cette nuit prendra toute sa saveur.

PHC

Montmollin Achat d'un terrain de Bernasconi devant les élus

Les suites de la liquidation du parc immobilier de Bernasconi et Cie SA seront évoquées mercredi soir au Conseil général de Montmollin. Les élus seront en effet invités à accepter l'achat d'une parcelle de 9000 mètres carrés pour un montant de 450.000 francs, et sur lequel est construit un immeuble locatif. Une aubaine pour une commune qui ne possède aucun terrain en propre au village.

La commune de Montmollin est détentrice d'une cédule hypothécaire de deuxième rang, d'une valeur de 230.000 francs, concernant un terrain de plus de 9000 mètres carrés situé au nord de l'hôtel de la Gare. La parcelle concernée, autrefois propriété de l'entreprise Bernasconi et Cie SA, avait fait l'objet d'un transfert immobilier entre les deux parties en 1992, lors de la vente des captages communaux des Fontenailles. Elle consistait au paiement annuel du prix de 12.000 mètres cubes d'eau au prix coûtant pratiqué par Les Geneveys-sur-Coffrane, dès que l'entreprise l'utiliserait à des fins industrielles. En fait, ce n'est que depuis une année que la commune doit s'acquitter de cette charge foncière pour un terrain sur lequel sont bâtis notamment un immeuble locatif et un chalet avec un parking. La restructuration de Bernasconi, après la séparation des activités immobilières et industrielles, ainsi que la liquidation, par la Banque cantonale, de l'ensemble du parc des immeubles, ont incité le Conseil communal à proposer l'achat de cette parcelle pour un prix de 450.000 francs. Le Conseil général sera saisi mercredi prochain de cette demande qui, espère l'exécutif, doit donner un rendement intéressant. De plus, affirme le Conseil communal, la commune ne dispose d'aucun terrain au village. Le Conseil général se prononcera également sur le déplacement d'une servitude de passage à la Vy-Neuve.

AGL-PHC

Chézard Passage en revue des activités communales

Selon les apparences, la prochaine séance du Conseil général de Chézard-Saint-Martin ne devrait pas lundi soir provoquer de heurts sérieux. Les élus passeront en effet en revue les activités de leurs commissions communales et de leurs délégués aux divers organes intercommunaux du Val-de-Ruz. Mais leur réunion, qui comprendra également le renouvellement de leur bureau, sera une nouvelle occasion d'évoquer le combat que le village a entamé pour sauver le home Les Lilas de la fermeture annoncée pour la fin de l'an 2000. La pétition lancée au village il y a dix jours s'acheminait hier gentiment vers le cap des 10.000 signatures. Lors de sa session, le Grand Conseil, par l'entremise des députés du Val-de-Ruz surtout, a vivement interpellé cette semaine le Conseil d'Etat à ce sujet.

PHC

BRÈVES

Cernier
Aînés en terre soleuroise

Selon une tradition bien établie, le Conseil communal de Cernier a convié récemment quelque 120 personnes âgées de la localité à une excursion d'un jour à Altreu, charmant village soleurois connu pour ses cigognes. Les participants ont été reçus ensuite à la fin de la journée par la fanfare L'Union instrumentale dirigée par Jean-Claude Rosselet. L'exécutif, au cours d'un repas pris au Site, s'est présenté et a fêté les couples qui célèbrent leurs noces d'or. Aimé Rochat a apporté une touche musicale pour terminer. /comm

Fleurier
Ultime cérémonie

La cérémonie de remise des titres de baccalauréat et de maturité du Lycée Denis-de-Rougemont-Gymnase du Val-de-Travers aura lieu mardi 29 juin dès 20 heures à la salle Fleurisia, à Fleurier. Il s'agira de l'ultime cérémonie se déroulant au Vallon. Dès l'an prochain, en effet, la remise des titres se fera à Neuchâtel. Mardi soir, l'orateur officiel de la soirée sera Thierry Béguin, chef de l'instruction publique. Les intermèdes seront assurés par Unik Version, de Neuchâtel, vice-champion suisse de break dance en 1998.

MDC

Les Verrières
Culte d'adieux

Le culte d'adieux du pasteur Michel Pétremand aura lieu en l'église des Verrières dimanche 27 juin à 10 heures. Il s'agira d'une célébration œcuménique à laquelle prendra part le chœur mixte paroissial des Bayards-Verrières. A l'issue du culte un apéritif sera servi, devant l'église en cas de beau temps ou à la salle de gymnastique en cas de pluie. Après le repas de midi, les personnes qui souhaitent partager le verre de l'amitié avec le pasteur Pétremand seront les bienvenues dès 14 heures à la salle des spectacles.

MDC

Articles de marque jusqu'à 25 % moins chers que Coop!

«Coca Cola» PET
2 litres

2.35

«Ariel» Lessive complète
4.05 kg

14.95

«Pampers» Midi
4-9 kg, 156 pièces

49.95

Bière «Karlsbräu»
6 x 33 cl

5.10

Bâtonnets au kirsch «Lindt»
500 g

17.45

Crème fraîche «Säntis»
150 g

-.95

Comparaison de prix à Zurich, jour de sondage 14.6.99
(Actions exceptées) converti en unités DENNER

Articles		DENNER	Coop	
«Coca Cola» PET	2 Liter	2.35	2.75	14%
«Ariel» Lessive complète	4.05 kg	14.95	17.90	16%
«Pampers» Midi	156 pièces	49.90	66.10	24%
Bâtonnets au kirsch «Lindt»	500 g	17.45	27.90	37%
Bière «Karlsbräu»	6 x 33 cl	5.10	pas dans l'assortiment	–
Crème fraîche «Säntis»	150 g	–.95	1.12	15%

Les articles sont également disponibles dans la plupart des satellites indépendants DENNER!
Valable à partir du 23.6.99/semaine 25

DENNER
SUPERDISCOUNT

Nous sommes toujours avantageux!

L'EXPRESS
FEUILLE D'AVIS DE NEUCHÂTEL

903009

Bulletin de changement d'adresse

à faire parvenir 5 jours à l'avance
soit à notre réception rue Saint-Maurice 4,
soit par courrier à: L'EXPRESS, service de diffusion,
case postale 561, 2001 Neuchâtel
ou par FAX: 032 / 723 53 99.
Adresse E-mail: diffusion@lexpress.ch

N° abonné: ☐

ADRESSE ACTUELLE (domicile)

Nom:

Prénom:

*Téléphone: / *Prof. ou Natel: /

Rue: No:

No postal: Localité:

Date: Signature:

NOUVELLE ADRESSE (vacances ou définitive)

Nom:

Prénom:

*Téléphone: / *Prof. ou Natel: /

c/o:

Rue: No:

No postal: Localité:

Valable dès: Reprise de la distribution au domicile le:

Expédition par courrier normal ☐ ou avion ☐

*A l'usage exclusif du service de diffusion. (fichier non divulgué à des tiers)

AVIS IMPORTANT: Pour éviter les confusions, les ordres ne sont pas acceptés par téléphone, ils ne peuvent devenir effectifs que 3 jours (samedi et dimanche non compris) après réception de la demande par notre service de diffusion. Les changements d'adresse ne sont pas effectués pour une durée inférieure à **6 jours ouvrables.**
Pour tout changement temporaire effectué il est perçu une taxe de Fr. 3.–. **Les frais de port pour des envois à l'étranger sont facturés en plus.**
L'indication du numéro postal est indispensable pour la Suisse et pour les autres pays qui l'ont introduit.
Les expéditions par avion doivent être spécialement demandées. Sans indication, les expéditions sont effectuées par courrier normal.
L'EXPRESS décline toute responsabilité en cas de distribution défectueuse à l'étranger et de demandes formulées d'une manière incomplète ou peu lisible.

Espace réservé à L'EXPRESS	Code	Sect.	Bande	JA	Taxe	Port	AV

A découper et à conserver

144-012304

Véritable qualité de vie à bord. Renault Scénic.

Comme pour tous les autres modèles monospaces, ce sont les détails et les astuces à bord qui vous séduiront. Surtout les trois sièges amovibles et configurables à l'arrière. Renault Scénic est à vous dès Fr. 24 950.– (TVA incl.).

Garage ROBERT · Neuchâtel
Quai Max Petitpierre 36 Tél. 032 730 40 40

Neuchâtel DV Garage des Parcs, Rosière 2, 032 725 29 79 **Neuchâtel** Garage Gibraltar, Gibraltar 12, 032 724 42 52 **Neuchâtel** Tsapp Automobiles Pierre-à-Mazel 51, 032 725 99 91 **Corcelles** Garage du Crêt, Claude Arm 032 731 16 27 **Cressier** Garage P. A. Schaller, 032 757 12 66 **La Neuveville** Garage et Carrosserie des Vignes S.A., 032 751 22 04 **Saint-Aubin** Garage de la Béroche, 032 835 13 52 **Travers** Garage C. Hotz, 032 863 34 63

L'EXPRESS
FEUILLE D'AVIS DE NEUCHATEL

présente

FESTI'Neuch 99

Neuchâtel
[Jeunes Rives]

24,25,26 juin

24 jeudi
Diana Miranda
Alma Ritano

25 vendredi
Florence Chitacumbi
Tarace Boulba
Lockwood-Caron-Ecay
Fleshtones
B-Connected
Roland Hug
JazzOrange

26 samedi
BBM 74
Soldat Louis
Liz Mc Comb
Manu Dibango
Monica Lypso
Guy Roel
Oscar Lalo
André-D. Meylan
Shake the House

dix ans

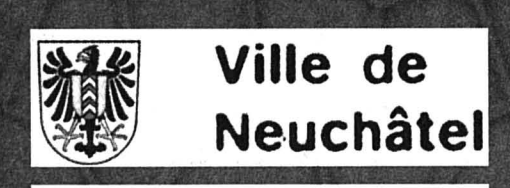

LE MAROC À VOS PIEDS

CAFÉ RESTAURANT DES ACACIAS

Chez Khadija et Youssef

Spécialités Marocaines

PIERRE-À-BOT 32
2000 NEUCHÂTEL
032 / 724 72 32
OUVERT 7/7

La direction

Dimanche 11 h - 14 h et 17 h 30 - 22h

Manger? D'accord!
Mais bon et surtout frais! ... Chiche!!!

028-208997

HÔTEL-RESTAURANT
2074 MARIN
LE POISSON
Chez Carlos

Tél. 753 30 31 • Ouvert 7 sur 7
Salle pour banquets et sociétés

Jusqu'au 2 juillet
Sauf samedi et dimanche

LA FOIRE À Fr. 10.-

au «Poisson» c'est une tradition

★ ★ ★

Assiette tartare, toasts et beurre
Steak café de Paris, pommes frites, salade
Spaghetti bolognaise
Tranche de porc panée, pommes frites, salade
Beefburger au poivre vert, frites, légumes
Assiette de crudités (salades assorties)
Carpaccio de bœuf, toasts et beurre
Calamars à la romana frits
Croûte aux champignons, riz, salade
Menu du jour

★ ★ ★

Le demi de blanc Neuchâtel
Pot vin rosé de Provence
Pot vin rouge de Merlot

Festival du filet de cheval dès Fr. 26.-

028-209111

Simplement extra-ordinaire. Renault Twingo. Un monde à part.

*Durée du leasing: 48 mois, 40 000 km, sans casco complète, premier loyer majoré de 15%, 5% de caution sur Fr. 12 990.–. Offre valable jusqu'au 31.8.1999.

Renault Crédit
groupe Renault Crédit International

Dès Fr. 12 990.– net (avec airbags frontaux) ou à partir de Fr. 13 940.– net en version Swiss Advantage (avec en plus airbags latéraux et ABS). Leasing dès Fr. 164.– par mois.*

144-012528/ROC

Depuis plusieurs années, elle fait fureur dans le monde entier grâce à sa conduite silencieuse, ses sièges relookés, son châssis optimisé et ses systèmes de sécurité qui ne laissent rien au hasard. Plus de détails au **numéro gratuit 0800 84 0800.** Infos sur Renault: **www.renault.ch**

RENAULT
LES VOITURES À VIVRE

Neuchâtel: Garage Robert SA, 032/730 40 40

Corcelles: Garage du Crêt Claude Arm, 032/731 16 27 – **Cressier:** Garage P.-A. Schaller, 032/757 12 66 – **Neuchâtel:** D'Amico & Villanova S.à.r.l., 032/725 29 79 – **Neuchâtel:** Garage Gibraltar, 032/724 42 52 – **Neuchâtel:** Tsapp Automobiles, 032/725 99 91 – **La Neuveville:** Garage et Carrosserie des Vignes SA, 032/751 22 04 – **Saint-Aubin:** Garage de la Béroche Alain Perret, 032/835 13 52 – **Travers:** Garage C. Hotz, 032/863 34 63

Au Buffet de la Gare à Chambrelien

Terrasse ombragée

dans un cadre calme et somptueux,
vue panoramique sur le lac et les Alpes,
aux portes des gorges de l'Areuse

La quinzaine de spaghetti à l'Italienne

10 sortes de sauces de Fr. 8.– à Fr. 18.–
Accès facile par route ou par train.
Grand parc à disposition.
Fermé dimanche soir et lundi.

028-209066

Spécialités sur ardoise

C'EST L'ÉTÉ...
... NOS PRIX SONT DÉSHABILLÉS!

MENU DU JOUR (Lu à Ve) Fr. 12.-

EN PROMOTION

Sur ardoise:
• **Entrecôte de bœuf (CH)** de Fr. **20.–** à Fr. **30.–**
avec salade, frites, légumes et 3 sauces «maison»

et toujours:
• **Mignons de porc** dès Fr. **20.–**
avec salade, frites, légumes et sauce

Découvrez notre terrasse panoramique

AUBERGE DU CHASSEUR
2063 FENIN
Mme R. Oppliger-Humair
Tél. 032 852 02 02
Fax 032 852 02 00

028-205087

Restaurant Pizzeria
CHEZ GÉGÈNE
2022 Bevaix
Tél. 032 / 846 25 65
Fermé le lundi

028-208952

Notre chef Didier en pleine forme vous propose son
menu du dimanche 27 juin 1999

Assiette hors-d'œuvre royale

Médaillons de veau forestière
Pommes dauphines maison
Légumes du marché

Véritable pêche Melba

Fr. 29.- complet
Fr. 25.- sans entrée

Pizzas à l'ancienne
pâte à la main et au feu de bois
... et on danse toujours chez Gégène

L'EXPRESS

Fr. 2.– à l'achat au numéro, moins cher qu'un...

Hôtel du Chasseur
Enges

Tél. 032/757 18 03
M. et Mme Riba
Fermé dimanche soir et lundi

Dimanche 4 juillet 1999
Dim'Enges en Musique

Apéro concert dès 11h00
animé par «La Bandelle» de la Fanfare de Cressier

Buffet campagnard dès 12h30
animé par l'orchestre folklorique «Hodel» de Lucerne

Prix: ***Fr 35.–***
(enfants jusqu'à 12 ans: Fr. 12.–)
(apéritif et buffet à discrétion compris)
(boissons du buffet non-comprises)

028-209110

028-208222

Notre spécialité:
Les croûtes aux morilles

Restaurant des Pontins
2042 Valangin
Ch. Blandenier
Tél. 032/857 21 98

Quinzaine italienne
(du 23.6 au 4.7.99 (y compris))
préparée par notre chef
de cuisine venu spécialement de
Toscane (Italie)
Il est prudent de réserver sa table

L'AUBIER
AUBERGE · RESTAURANT
MONTEZILLON

Festival de fraises de notre jardin

Glace aux fraises, 3 boules
8.-

Frappé aux fraises, 2 boules
7.50

Tarte aux fraises
5.-

Coupe de fraises avec glace vanille et crème fouettée
10.50

Feuilleté aux fraises, crème citron
11.-

028-209022

2205 MONTÉZILLON (NE)
Tél. 032 / 730 30 10
Fax 032 / 730 30 16
Ouvert tous les jours

Restaurant de la Grappe

Neuchâtel-La Coudre

NOS SPÉCIALITÉS ESTIVALES:
- **Carpaccio de veau**
- **Vitello tonnato**
- **Saumon mariné au basilic**
- **Salade «Caprese»**
- **Assiettes «Fitness»**

Terrasse avec vue sur le Lac et les Alpes
Grande place de parc - Ouvert le dimanche
Pour réserver votre table: **Tél. 753 26 26**

Actuellement dans nos locaux:
EXPOSITION
Eric A. GOLAY, Photographe

028-209105

AVIS DIVERS

Nouveau lave-vaisselle?

Offre Miele!

Actuellement cadeau-jubilé

STEIGER, KRÄHENBÜHL & CIE
Appareils ménagers
Rue Pierre-à-Mazel 4–6, 2000 Neuchâtel
Téléphone 032 - 725 29 14

707662-110

COMMERCES

À REMETTRE à l'ouest de Neuchâtel
boulangerie-pâtisserie
Ecrire sous chiffres X 028-209000, à Publicitas S.A., case postale 1471, 2001 Neuchâtel1.
028-209000

URGENT
A remettre
entreprise de nettoyage
Ecrire sous chiffres O 028-206999, à Publicitas S.A., case postale 1471, 2001 Neuchâtel 1.
028-206999

DONNEZ DE VOTRE SANG, SAUVEZ DES VIES!

ENSEIGNEMENT ET FORMATION

COURS DE DANSES DE BALI
à Yverdon.
Téléphone (024) 426 69 12, de 20 h à 22 h.
196-044014

Stages d'été

- **Peinture sur soie**
  Les 5, 7 et 9 juillet de 14h à 17h - Fr. 108.-
- **Photographie - Prise de vues**
  du 12 au 16 juillet de 9h à 12h - Fr. 180.-
- **Céramique**
  du 9 au 13 août de 9h à 12h ou de 17h à 20h
  Fr. 180.-
- **Aquarelle en plein air**
  Les 9, 11 et 13 août de 14h à 16h30 - Fr. 150.-
- **Cuisine en plein air**
  les 29 et 30 juillet ou
  les 5 et 6 août,
  de 19h à 22h
  Fr. 96.-

JOUEZ VOS ATOUTS

LOISIRS
école-club migros

Renseignements/inscriptions
Rue du Musée 3
2001 Neuchâtel
Tél. 032 / 721 21 00

028-208374

FINANCIÈRE, STATUTAIRES

THE SWATCH GROUP SA

Dividende 1998

L'Assemblée générale ordinaire des actionnaires du 23 juin 1999 a fixé pour l'exercice 1998 le versement du dividende ci-après:

Frs 2.10 brut pour l'action nominative de frs 10.-- nominal
Frs 10.50 brut pour l'action au porteur de frs 50.-- nominal

Le paiement s'effectue sans frais dès le 28 juin 1999 sousdéduction de l'impôt anticipé fédéral de 35%, à savoir:

Actions nominatives
La bonification du dividende pour les certificats sans coupon se fait selon les directives enregistrées des actionnaires ou de leur banque.

Actions au porteur
Le dividende est payable contre le coupon no 1.

Domiciles de paiement:

UBS
Crédit Suisse
Banque Cantonale Neuchâteloise
Crédit Suisse First Boston
Banque Cantonale Bernoise
Banque Soleure SoBa

Neuchâtel et Bienne, le 23 juin 1999

The Swatch Group SA

Numéros de valeur: 080 044 actions nominatives de frs 10.-- nom.
080 045 actions au porteur de frs 50.-- nom.

006-245738

La Chaux-de-Fonds Grand soir de clôture du collège musical

Le Collège musical de La Chaux-de-Fonds a donné son audition de clôture mercredi à l'aula des Forges. Haute en couleurs.

La fin d'un fructueux exercice, cela se chante photo Leuenberger

Le programme a privilégié les productions collectives, flûtes à bec, guitare, chant, bois. Face à un vaste parterre d'auditeurs, les solistes montent en scène le trac qui vous brouille le cœur. Le premier, Nicolas Jacot, pianiste, s'engage dans une sonate de Scarlatti. Baris Unal maîtrise son trac au fil du développement de la Valse en mi mineur de Chopin et termine dans un excellent style. Delphine Anderegg semble ne pas subir le contexte, calme, elle donne une interprétation intériorisée du «Clair de lune» de Debussy. Sandrine Lo Ricco, s'engage avec maîtrise dans les accords slaves de Rachmaninov. Le trac, de nouveau, brouille la justesse d'intonation d'Orane Schneider, violon, dans le début du Czardas de Monti puis elle retrouve son aplomb dans le mouvement rapide. De beaux moments à relever avec Milonga pour deux guitares, page jouée par Laelia Tomassini et Robin Vuilleumier. On a regretté dans ce programme édifiant quant à l'excellent niveau de l'enseignement, l'absence de quelques jeunes pianistes débutants.

Notes en contrepoint

La fondation du Collège musical remonte à 1924. Voilà qui mène à la veille du 75e anniversaire. Une étape que l'institution marquera tout au long du prochain exercice notamment par un concert à la Salle de musique.

En 1924, donc, un groupe de citoyens a estimé regrettable que des parents peu favorisés matériellement, ou au chômage, soient dans l'imposibilité de donner à leurs enfants une éducation musicale. Ainsi ont-ils pris l'initiative de créer le Collège musical, ouvert aux élèves du district de La Chaux-de-Fonds en âge de scolarité. Un fleuron de la ville que le Conseil communal a soutenu financièrement.

Vu les charges financières actuelles de la commune, une réflexion s'est imposée sur l'avenir Collège musical. Une motion, déposée le 26 avril au Conseil général par le Parti socialiste, demande au Conseil communal de procéder à une étude visant à repenser la situation de cette institution sur les plans financier et structurel dans une perspective cantonale de l'enseignement de la musique.

Denise de Ceuninck

Palmarès

Après quatre ans d'étude, 39 élèves ont reçu un certificat de solfège élémentaire.

Le premier certificat d'instrument a été attribué à Joëlle Fahrni et Laelia Tomassini, guitare, mention très bien, classe de Pascal Guinand, à Orane Schneider, violon, mention très bien, classe de Françoise Jaquet, à Delphine Anderegg, piano, mention excellent, à Baris Unal, piano, mention très bien, classe de Quoc-Vinh Luong.

Le deuxième certificat de piano a été remis à Sandrine Lo Ricco, mention fort bien, classe de Quoc-Vinh Luong

Aides en gériatrie Volée de choix

«Soigner c'est prendre soin. Aider, c'est prendre en charge!» Quinze candidats et autant de certificats ont été remis hier aux aides en gériatrie qui s'étaient retrouvés à Foyer Handicap à La Chaux-de-Fonds.

Une cérémonie empreinte de simplicité mais d'où les évidentes qualités humaines ont primé. Outre les félicitations de Monika Dusong, le délégué du Département de la justice, de la santé et de la sécurité, Bertrand Parel s'est livré à quelques sages réflexions sur la formation d'aide en gériatrie. Cette voie de complément de formation qui a permis aux lauréats de parfaire leurs connaissances. *«Votre formation risque de prendre un tour nouveau. Mais l'esprit des aides en gériatrie perdurera! Par votre dévouement, vos soins et la constante attention que vous portez à nos aînés, ces derniers pourront dorénavant compter sur votre affection, alliée à de solides connaissances.»*

Les propos du conseiller communal, Jean-Martin Monsch, ont été reçu cinq sur cinq. *«Cette cérémonie consacre votre réussite. Mais elle est aussi le reflet de vos périodes d'espoir et de doutes, inhérentes à toutes les formations. Les résultats obtenus sont qualifiés de bons. Les études que vous avez entreprises et réussies sont à l'image de la volonté dont vous avez fait preuve, pour perfectionner les connaissances acquises sur le terrain. On ne s'improvise pas aide en gériatrie. Il faut aimer les gens; donner une partie de soi-même; s'oublier un peu pour donner aux autres!»*

CHM

Palmarès

Aides en gériatrie. Volée 1998 - 1999. Candidats s'étant présentés à la session d'examens de juin 1999: Brigitte Brunier, Le Martagon (Les Ponts-de-Martel); Bernadette Fadli, La Résidence (Le Locle); Laurette Fahrny, La Résidence (Le Locle); Anne-Marie Felix, La Licorne (Fenin); Cathy Guinand, L'Escale (La Chaux-de-Fonds); Mustafa Gunduz, Les Charmettes (Neuchâtel); Martine Jaccard, La Résidence (Le Locle); Daniel Mercier, Les Arbres (La Chaux-de-Fonds); Corinne Neuenschwander, La Sombaille (La Chaux-de-Fonds); Sofia Rossetti, Clos Brochet (Neuchâtel); Priscilla Ruch, Le Foyer (La Sagne); Elisabeth Sabino, Le Flambeau (Cortaillod); Michèle Simonetti, Le Foyer (La Sagne); Raynald Schnegg, La Sombaille (La Chaux-de-Fonds); Christelle Viennet, Le Martagon (Les Ponts-de-Martel).

Quinze nouveaux diplômés se sont retrouvés hier à Foyer Handicap, à La Chaux-de-Fonds. photo Leuenberger

J18 Dix-huit millions pour le tronçon Montfaucon - Saint-Brais

Déjà en cours aux Bois (traversée), par l'évitement de Glovelier et celui des Longs-Prés (Petite Morée), l'aménagement de la J18 se concrétise maintenant par le tronçon Chésal-est de Montfaucon, soit sur 6040 mètres. Le projet est évalué à 17,75 millions, dont 12,44 millions (71%) à charge de la Confédération, 4,96 millions à celle du canton (inclus dans les plans financiers 2000-2004) et 345.000 francs à la commune de Saint-Brais. Le projet est à l'enquête jusqu'au 18 juillet.

Le taux de subvention fédérale était jusqu'il y a peu de 81% pour les routes principales. Le Jura a dû d'abord obtenir le classement de la J18 dans le réseau des routes principales, ce qui fut fait en 1996. Hélas, la Confédération a depuis lors réduit ce taux à 71%, ce qui représente pour le canton une diminution de 1,7 million.

Le Gouvernement a déjà mandaté deux bureaux d'ingénieurs qui devront mener ce dossier à terme, mais la décision de crédit incombera au Parlement. Il la prendra lors de sa séance du 27 septembre qui, symboliquement se tiendra à Saignelégier.

Piste cyclable

Le projet prévoit de prolonger la piste cyclable actuelle de 1540 mètres. Il instaure des trottoirs dans la traversée de Saint-Brais, le plus souvent sur un côté, mais des deux côtés de la route à proximité de l'école locale. La route sera abaissée de 2 mètres en haut de la côte du Péquie, ce qui permet de réduire la pente à 9% au lieu de 10,5% actuellement. La Confédération finance la construction de trottoirs à condition que l'évitement de Saint-Brais ne soit pas entrepris avant dix ans...

Aux entrées de localités, un îlot central obligera les véhicules entrant à ralentir, alors qu'un giratoire sera aménagé à Montfaucon, au carrefour des Enfers. Les travaux préparatoires commenceront cette année, se poursuivront en 2000 par les défrichements et les trottoirs, la piste cyclable, le giratoire, de terrassements, le carrefour des Sairains où la route passera du sud au nord de l'immeuble qui subsistera. Un sous-voie y sera aménagé pour le bétail, les piétons et les cyclistes et des présélections précéderont cet endroit.

Sécurité

Accroître la sécurité et le maître mot de cette réfection. La route sera élargie à 7 m et les accotements seront stabilisés, afin d'éviter que les poids lourds ne se renversent dans le talus et pour y déverser la neige.

La visibilité souvent restreinte est notablement élargie. Des places d'arrêt sont aménagées pour les cars postaux. Un fossé latéral accueillera le déneigement et les eaux de ruissellement. La décharge de Saint-Brais sera recouverte

La pose de la couche finale de roulement est prévue en juin 2004. Pendant les travaux, une partie du trafic se reportera sur la route Glovelier-Lajoux.

Quant à l'évitement des Emibois, il est renvoyé à la prochaine planification 2005-2009, selon décision gouvernementale que le ministre Pierre Kohler n'a pas commentée.

Victor Giordano

Plage des Six-Pompes En attendant Nessie

La Plage des Six-Pompes attend non seulement Nessie, le monstre du Loch Ness, mais aussi ses copines. Placée sous ce thème, la 6e édition du festival de spectacle de rue de La Chaux-de-Fonds s'annonce brûlante sur la grève horlogère. Du 5 au 14 août, dix jours de vacances après les vacances!

Les maîtres-nageurs de la Plage des Six-Pompes sont gonflés à bloc après avoir affronté la tempête du succès de l'été dernier. Sous un soleil complice, ils ont compté 30.000 spectateurs au festival de théâtre de rue et de musique. *«Cette année, on remet ça sous la pression euphorique de la foule»*, annonce pince-sans-rire le maître-nageur Alain Portner. En clair: plus de vingt troupes, 50 spectacles, en dix jours, du 5 au 14 août. C'est un festival unique. Et il est toujours gratuit.

RON

A vos lignes

Doubs: vendredi, 7—10h, 1 turbine; 10-13h, 3 turbines; 13-14h, 2 turbines; 14-15h, 1 turbine (sauf modification).

Angelo Paolini
Electroménager
Courtils 1, Cortaillod
Tél. et fax 842 28 50
SAMEDI 26 JUIN DE 9 H À 19 H
INAUGURATION DE NOS NOUVEAUX LOCAUX
Profitez de cette occasion pour venir boire le verre de l'amitié
et découvrir les dernières nouveautés en matière d'électroménager et...
... BÉNÉFICIER DU RABAIS SPÉCIAL D'OUVERTURE
FORS LIEBHERR
Electrolux
therma Tout au service du bon goût
AEG

SOLDES

Des meubles haut de gamme à des prix qui vont à l'extrême du possible

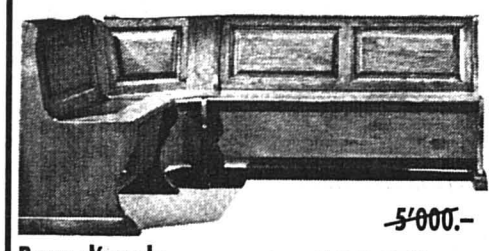

~~5'000.–~~
Banc d'angle, chêne massif **1'900.–**

Table de ferme 200 x 80 cm chêne massif
Soldée **990.–**

Salon cuir 3 pl. + 2 faut.
~~8'000.–~~ **2'900.–**

Plus de 100 chambres à coucher de super qualité en chêne, merisier ou noyer

Chambres à coucher dès 3'500.–

ATTENTION !
C'est le moment de faire votre choix !!!
Des milliers d'autres meubles haut de gamme (dont la liste serait trop longue à énumérer) vous sont proposés à des prix sacrifiés

Crédences rustiques, chêne massif, 3 portes	~~4'500.–~~	1'950.–
Lits rustiques, chêne massif 160 x 200 cm	~~2'600.–~~	990.–
Armoires 2 portes rustiques	~~2'000.–~~	1'200.–
Meubles TV rustiques	~~2'500.–~~	990.–
Tables de jardin en pierre 180 x 80 cm	~~1'000.–~~	600.–
Vaisseliers, chêne massif, 3 portes	~~5'000.–~~	2'500.–
Tables de salon	~~850.–~~	290.–
Tables de restaurant ou carnozet 300 x 100 x 10 cm	~~8'000.–~~	3'900.–

Directement de nos dépôts, plus de **300 salons** cuir - alcantara - tissus. Modernes ou classiques à prix sacrifiés dès **900.–**
3000 chaises dès 50.–

GROS RABAIS SUR TOUT LE STOCK
N° 1 du meuble rustique et de style en Suisse

Vaisselier, chêne massif ~~7'600.–~~ **4'900.–**
Table ronde, bois massif ~~4'300.–~~ **1'800.–**

Plus de 300 tables de différents modèles

~~4'300.–~~
Table monastère 180 x 90 cm **1'900.–**

FRIBOURG / BERNE
SORTIE FLAMATT

Alte Mühle
Rustikale Möbel AG
Vieux Moulin
Meubles rustiques SA

FLAMATT (FR) Chrummatt 5 – 031/741 27 77

Ouvert sans interruption du lundi au vendredi 9h - 18h30 et le samedi 9h - 17h

ST-PREX (VD) Route de Rolle 16 (bord rte Cantonale) – 021/806 20 36

022-727596/ROC

Retrouvez-nous sur Internet: **www.lexpress.ch**
Tél. 032 723 53 70

PROGRAMME

L'EXPRESS promotion présente...

PATRONAGE

Savagnier, Place du Stand
Samedi 26 et dimanche 27 juin, dès 8 h

40e TOURNOI DE VOLLEY-BALL

Participation d'équipes de ligues nationales et régionales, d'équipes Gym-hommes et loisirs, d'équipes de quatre contre quatre

Organisation: FSG Savagnier et Gym-hommes Savagnier

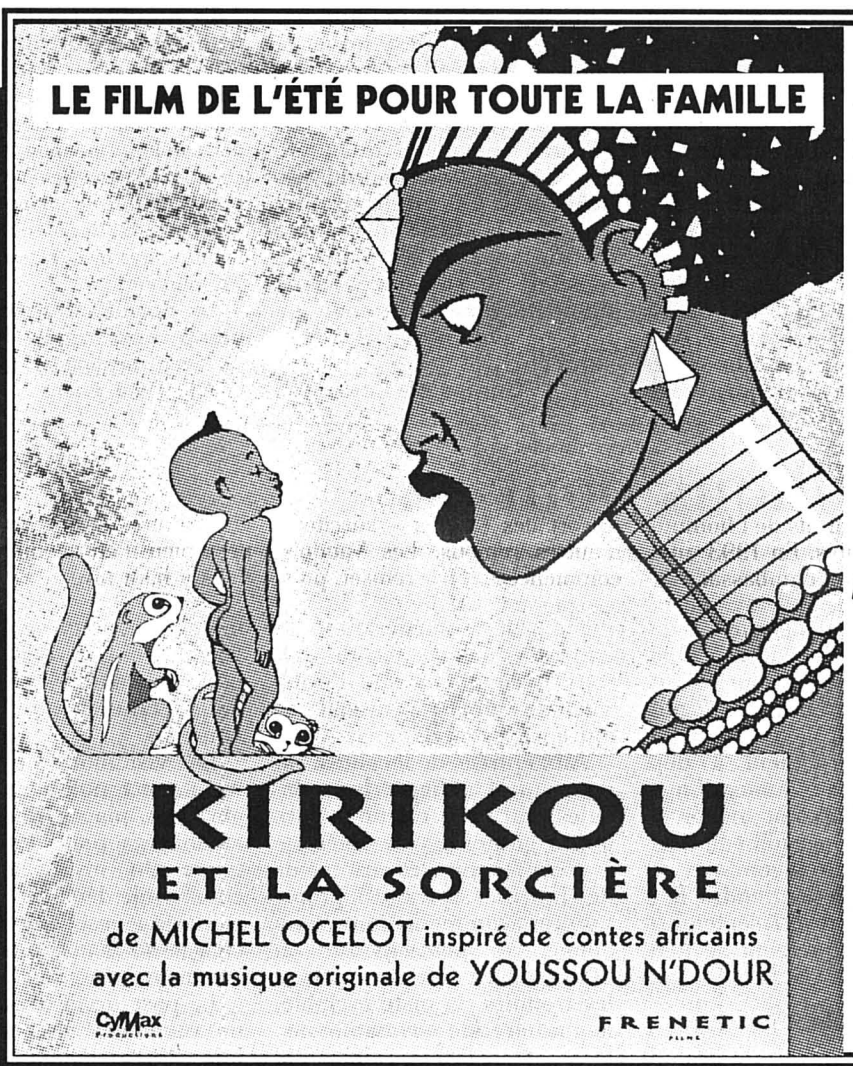

Neuchâtel
Ciméma Apollo 2
Samedi 26 juin, à 14 h 30

Un film d'animation pour tout public

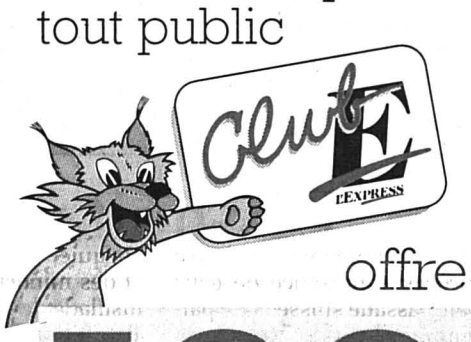

offre

100 invitations

2 billets au maximum sur présentation de la carte Club E, à retirer à la réception de L'EXPRESS, rue Saint-Maurice 4, Neuchâtel. Les réservations par téléphone ne sont pas acceptées.

Bulletin de souscription au Club E

Je désire entrer au Club E.

Veuillez me faire parvenir ma carte de membre à l'adresse ci-dessous:

J'aurai ma carte du Club E aux conditions suivantes: (cocher la case correspondante)

☐ Abonnement annuel à L'EXPRESS = une carte du Club E offerte

☐ Carte supplémentaire pour membre de la famille vivant sous le même toit = Fr. 20.– à verser au CCP 20-5695-2

No d'abonné à L'EXPRESS: _____

Nom: _____

Prénom: _____

Rue, no: _____

NP et localité: _____

Tél. privé: _____

Tél. prof: _____

Date de naisssance: _____

A retourner à: L'EXPRESS Club E
Service de promotion
Case postale 561
2001 Neuchâtel

SITES exceptionnels à visiter

Liste des sites qui accordent un avantage tarifaire aux titulaires de la carte Club E

Moulins souterrains du Col-des-Roches CH-2412 Le Col-des-Roches
Prix d'entrée: Fr. 7.-/ Fr. 6.- AVS, AI, étudiants, apprentis/ Fr. 5.- enfants
Renseignements: Tél. 032 931 89 89
Une usine dans une grotte... unique en Europe!
Au XVIe siècle, l'homme décide d'utiliser la force hydraulique pour actionner des machines. Ce site aménagé et reconstitué vous fera découvrir le monde souterrain et l'histoire des moulins.

Musée d'horlogerie du Château des Monts 76, route des Monts CH-2400 Le Locle
Prix d'entrée: Fr. 6.-/ Fr. 5.- AVS/ Fr. 4.- étudiants/ Fr. 3.- enfants/ Fr. 15.- famille
Renseignements: Tél. 032 931 16 80
Grandes collections de pendules, montres, automates et outils présentées dans un château de style Louis XVI. Un film et un diaporama permettront aux visiteurs de mieux pénétrer cet univers de technique et d'art, alliant le passé au futur.

Musée paysan et artisanal 148, rue des Crêtets CH-2300 La Chaux-de-Fonds
Prix d'entrée: Fr. 3.- adultes/ Fr. 2.- étudiants, AVS, chômeurs/ Fr. 1.- enfants dès 11 ans
Renseignements: Tél. 032 926 71 89
Dans le cadre magnifique d'une ferme neuchâteloise du début du XVIIe siècle, une foule d'objets présentent la vie des familles de paysans-horlogers qui ont défriché, construit et développé la région.

Musée international d'horlogerie 29, rue des Musées CH-2300 La Chaux-de-Fonds
Prix d'entrée: Fr. 8.- adultes/ AVS: Fr. 7.-/ enfants: Fr. 4.-
Renseignement: Tél. 032 967 68 61
Du cadran solaire à l'horloge atomique, plus de 4000 pièces de collection. Un musée vivant, unique au monde, vous raconte l'aventure historique, artistique et scientifique de la mesure du temps.

Musée de la Montre 5, rue Pierre Berçot F-25130 Villers-le-Lac
Prix d'entrée: FF 35.-
Renseignements: Tél. 0033 381 68 08 00
Dès son arrivée sur terre, l'homme a cherché à mesurer le temps. D'abord par l'ombre portée du soleil, au moyen de l'écoulement de l'eau et du sable, avant d'arriver aux objets mécaniques avec les horloges au XIIIe s. Ce n'est qu'au début du XVIe s. qu'apparurent les premières montres et que commence le voyage dans le Musée de la Montre.

Le Saut du Doubs Départ du Pavillon d'accueil des Bateaux Mouches Route de Morteau F-25130 Villers-le-Lac
Prix: FF 49.-
Renseignements: Tél. 0033 381 68 13 25
Croisière commentée sur les méandres du Doubs à bord de confortables bateaux-promenades. Durée de la visite 2 heures.

10013

Kurdes La Suisse est anxieuse face à la mort qui guette Ocalan

Suisse - Turquie: Berne n'acceptera pas une condamnation à mort. Elle suivrait trop d'incidents graves. Mais la Turquie est un gros partenaire. Et, face aux réactions des Kurdes, on se prépare à tout.

De Berne:
Georges Plomb

Abdullah Ocalan, le chef rebelle kurde, sera-t-il condamné à mort en Turquie? A Berne, on attend le verdict avec anxiété. On le redoutait pour aujourd'hui. Il a été reporté à mardi prochain (voir ci-dessous).

Pas de peine de mort

Dès le début, Le Conseil fédéral a fait clairement savoir tant à Ankara qu'à son ambassade ici que l'on attendait de la justice turque un procès loyal et équitable. Et il était évident que les autorités suisses, en cas de condamnation à mort, exigeraient de renoncer à l'exécution.

Que se passera-t-il si les autorités turques passaient outre? Y aura-t-il des conséquences sur les relations Suisse-Turquie, ou encore sur l'appartenance de la Turquie au Conseil de l'Europe? A Berne, explique Monika Schmutz (des Affaires étrangères), on n'en est pas encore là.

Elément positif: les efforts turcs pour améliorer le cadre du procès – présence de gens de l'ambassade suisse et de parlementaires suisses, remplacement du juge militaire par un juge civil – sont jugés favorablement.

Ce qui est sûr, c'est que les relations Suisse-Turquie, depuis des années, passent par des moments pénibles. La querelle porte sur le respect, en Turquie, des droits de l'homme et des minorités. En 1993, une fusillade devant l'ambassade de Turquie à Berne provoquait la mort d'un Kurde. L'incident entraînera un rappel de diplomates et le gel des relations.

Cotti glacial

L'an dernier, la célébration du 75e anniversaires du Traité de Lausanne de 1923 – qui scellera le sort des Kurdes – suscitera d'autres remous. Les Vaudois commenceront par refuser, puis accepteront. La Berne fédérale, dit-on, avait exercé une douce pression pour que l'on trouve un arrangement. Puis, en février, l'arrestation d'Ocalan déclenchera l'occupation de plusieurs bâtiments, dont l'ambassade de Grèce près de Berne. Un signe: Flavio Cotti, pendant ses six ans aux Affaires étrangères, se gardera bien d'entretenir des relations à haut niveau avec la Turquie.

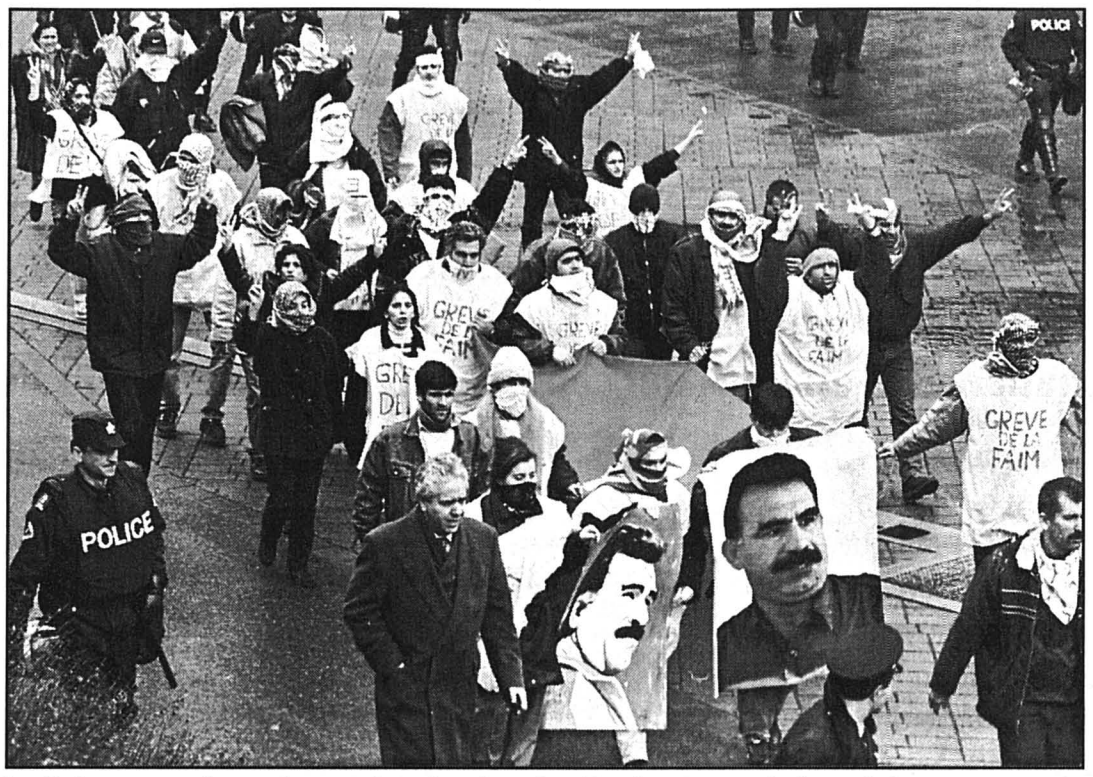

La Suisse se prépare à tout. La réaction des Kurdes pourrait être violente en cas de condamnation à mort d'Abdullah Ocalan. Lors de son arrestation, cela avait déjà été le cas, notamment à Genève. photo Keystone-a

Autre tiraillement: la diffusion à Bâle de la chaîne de TV kurde par satellite d'origine britannique Med-TV – accusée d'incitation à la violence – suscitera le courroux des Turcs. Depuis, la Grande-Bretagne a retiré sa concession à Met-TV. Affaire classée.

Barrage d'Ilisu: bataille

Cela dit, à Berne, on y va avec des gants. La Suisse, rappelle Nicolas Nagy de l'Office fédéral des affaires économiques extérieures, dégage avec la Turquie un excédent commercial d'un milliard de francs (tant en 1997 qu'en 1998), y investit beaucoup (360 millions en 1996). C'est compensé, il est vrai, par les touristes (88.000 Suisses contre 28.000 Turcs en 1997). En outre, Berne a accordé la Garantie contre les risques à l'exportation pour la construction du barrage contesté d'Ilisu dans le sud-est (en pays kurde). Le Conseil fédéral, toutefois, y a mis des conditions.

Les relations économiques Suisse-Turquie sont entrées dans une phase de stagnation. C'est dû au programme de rigueur engagé par Ankara. Comme marché, la Turquie offre des images bigarrées: bonnes pour sa main-d'œuvre pas chère et son union douanière avec l'Union européenne, mauvaises pour sa forte inflation et son lourd déficit de la balance courante. Le Fonds monétaire international est d'ailleurs en permanence à son chevet.

Réactions violentes

En cas de condamnation à mort d'Ocalan, des réactions virulentes sont attendues de la part des Kurdes de Suisse. Au ministère public, observe Dominique Reymond, on n'exclut rien. On sait que le Parti Communiste du Kurdistan (PKK) conserve une capacité de violence considérable au-dedans (où le racket est monnaie courante) comme au-dehors. On estime que le nombre des militants en Suisse du PKK vient d'augmenter de 2000 à 4000.

Du coup, tout est imaginable: enlèvement de diplomates, occupation de consulats, d'ambassades et d'organisations internationales, attentats contre des magasins ou des restaurants turcs, immolations par le feu, etc. Depuis les incidents de février, l'armée est à pied d'œuvre. Pour le reste, le ministère public ne dévoile pas ses batteries. Mais on est prêt.

GPB

Verdict annoncé pour mardi prochain

Le verdict tombera mardi prochain. Il est très probable que la Cour de sûreté de l'Etat (DGM) condamnera Ocalan à mort pour son rôle à la tête de la guérilla kurde dans le sud-est de la Turquie. Les affrontements avec l'armée auraient fait 37.000 morts. Les avocats du chef du Parti des travailleurs du Kurdistan (PKK) ont achevé leur plaidoirie hier par une mise en garde: de nouveaux leaders reprendront le combat si leur client est pendu, ont-ils affirmé. *«De nouveaux Apo* (nom de guerre du chef du PKK) *viendront après Ocalan»*, a déclaré l'un d'eux, Ahmet Avsar, selon la télévision publique TRT.

Les avocats, représentant les familles des soldats turcs tués dans le conflit, ont aussitôt protesté, accusant Me Avsar de faire de la propagande rebelle, ce qui constitue un crime en Turquie. Certains proches des victimes ont quitté la salle en signe de protestation.

L'avertissement de la défense faisait écho aux dernières déclarations du fondateur du PKK qui avait mis en garde mercredi contre un bain de sang si sa proposition d'œuvrer pour la paix était ignorée et s'il était exécuté.

A l'issue des plaidoiries, le juge Turgut Okyay a ajourné le procès à mardi. Les trois juges de la DGM rendront alors leur verdict.

Si le chef du PKK est reconnu coupable, il sera automatiquement condamné à mort, mais bénéficiera d'une procédure d'appel, elle aussi automatique. Si la sentence est confirmée, elle devra encore être approuvée par le Parlement et le président. Aucune peine capitale n'a été appliquée en Turquie depuis 1984./ap-afp-reuter

En face de l'île prison d'Imrali, les Turcs manifestent. photo Keystone

Chine Prêt contesté par les Américains

La Chine a dénoncé hier l'opposition des Etats-Unis à un prêt controversé de la Banque mondiale. La somme d'argent prêtée doit soutenir un projet entraînant le déplacement de 58.000 Chinois dans une zone tibétaine.

«A des fins politiques, les Etats-Unis tentent de bloquer l'attribution de ce prêt sous prétexte qu'il compromettrait le statut des Tibétains», a déclaré la porte-parole du Ministère chinois des Affaires étrangères, Zhang Qiyue. Mardi, le futur secrétaire au trésor américain, Lawrence Summers, a indiqué que les Etats-Unis s'opposeraient à l'attribution de ce prêt par égard pour l'environnement et la situation des Tibétains en Chine.

Le projet, dénommé «Réduction de la pauvreté dans l'ouest de la Chine», doit s'accompagner du déplacement de 58.000 habitants de régions surpeuplées de l'est de la province du Qinghai, limitrophe du Tibet, vers l'intérieur de la province. Ce faisant, la part de la population tibétaine du canton de Dulan, où ces habitants seront relogés, tombera de 23% à 14% du total. De son côté la population des Han (Chinois de souche) grimpera de 26% à 41%, soulignent les adversaires du projet./afp

Cachemire L'Inde persévère, le Pakistan appelle à la paix

L'Inde a poursuivi hier ses opérations militaires contre des combattants retranchés dans le nord du Cachemire indien. New Delhi dit lutter contre une menace fondamentaliste, tandis que le Pakistan a appelé l'Inde à la *«réconciliation»*.

«J'invite le gouvernement indien à adopter la voie de la réconciliation», a déclaré M. Sharif, en visite au Cachemire pakistanais juste de l'autre côté de la zone des combats. Selon des sources diplomatiques à New Delhi, Islamabad est sous forte pression internationale pour un désengagement du Cachemire indien.

Le chef du commandement central américain, le général Anthony Zinni, et un haut responsable du département d'Etat ont rencontré à Islamabad des responsables pakistanais. Aucune déclaration n'a été faite.

Menace intégriste

Côté indien, le ministre des Affaires étrangères, Jaswant Singh, a déclaré hier au quotidien «Times of India» que son pays était sous la menace des intégristes.

D'intenses bombardements indiens ont eu lieu dans les massifs de Batalik et de Tiger Hills, où les forces venues du Pakistan résistaient toujours. Des avions de combat ont continué d'attaquer des positions ennemies, retranchées depuis six semaines près de la «ligne de contrôle» séparant les deux pays.

L'Inde a assuré hier ne pas vouloir aller frapper au Pakistan pour venir plus vite à bout de combattants islamistes. Cette éventualité est de plus en plus évoquée par les militaires. La veille, le chef de l'armée indienne, le général Malik, avait indiqué avoir fait part au gouvernement du fait que les consignes de ne pas franchir cette frontière de facto représentaient une *«contrainte»*. /afp

Les paradis fiscaux reviennent sous les feux de l'actualité. A Cologne, le G7 a donné le signal de l'offensive. Au prétexte de renforcer la lutte contre le blanchiment des capitaux, les sept pays les plus industrialisés ont adopté un texte visant, pêle-mêle, la criminalité financière, la concurrence fiscale «dommageable» et l'évasion fiscale internationale.

Commentaire

Paradis assiégés

Cette déclaration, dont la sévérité porte la marque française, a suscité des réserves de la part du Royaume-Uni, qui compte sous sa souveraineté quelques centres financiers offshore très courus. Reste que, fort de la caution du G7, le ministre français de l'Economie s'est lancé sans tarder dans une dénonciation des paradis fiscaux, citant nommément Antigua-et-Barbuda, les îles Caïmans et les îles Marshall. Mais «il y en a d'autres dont il faut faire la liste». Et Dominique Strauss-Kahn de proposer que soient bannies les transactions financières avec les territoires «défaillants dans leur contrôle bancaire».

Cette menace, virtuelle en l'absence d'une action multilatérale concertée, a provoqué un certain émoi dans le monde financier. Et pas seulement en raison de son caractère officiel – DSK s'exprimait au terme d'un colloque organisé à Paris par la Banque mondiale – mais parce que l'idée chemine dans diverses instances internationales, en particulier à l'OCDE et au sein de l'Union européenne.

Sans doute désireux de ne pas passer pour un extrémiste, Dominique Strauss-Kahn a tenu hier à préciser qu'il n'y avait pas de «territoires délinquants» en Europe. Tout au plus des situations de «concurrence fiscale dommageable». Une formulation qui désigne, entre autres, le Luxembourg, les îles Anglo-Normandes et, bien entendu, la Suisse.

Pour corriger ces singularités, le ministre table sur un processus d'harmonisation fiscale engagé, avec des bonheurs divers, au sein de l'Union européenne et au niveau de l'OCDE. Jouant habituellement un rôle en vue dans cette dernière organisation, la Suisse s'y trouve désormais sur la défensive.

Afin de préserver le secret bancaire, le conseiller fédéral Pascal Couchepin a refusé de signer un texte de l'OCDE sur la concurrence fiscale «dommageable». Mais combien de temps la Suisse pourra-t-elle résister? Son désir de rejoindre l'UE la rend plus vulnérable que les centres financiers offshore des Antilles ou du Pacifique qui, eux, ont opté pour la digitalisation de l'économie et constitué des réseaux échappant aux réglementations étatiques.

Guy C. Menusier

L'initiative populaire avec laquelle nous voulons combattre l'avilissement des droits populaires dans notre Pays est déjà une réalité. Avec votre signature vous nous permettrez de déposer l'initiative le plus tôt possible

EN SUISSE, QUAND LE PEUPLE PARLE LES POLITICIENS DOIVENT SE TAIRE

Par l'initiative populaire qui vient d'être lancée et dont la dénomination est la suivante: *«Pour que les initiatives populaires soient soumises au vote dans les 6 mois et que le Conseil fédéral et l'Assemblée fédérale soient forclos»* nous voulons obtenir ce qui - en principe - devrait déjà être acquis: des décisions rapides en matière de votations qui concernent les désidérata du Peuple.

Dans certains contextes de notre politique soit le Conseil fédéral soit le Parlement sont en difficulté: comme exemples très évidents on peut citer la santé publique, les droits d'asile, la nommée *«politique d'intégration européenne»*. Malgré cela, la *classe politique* cherche, par tous les moyens dont elle dispose, d'ignorer les suggestions qui viennent du Peuple... jusqu'au moment où ces suggestions perdent, en apparence du moins, leur actualité et, toujours en apparence, semblent dépassées. En réalité, dans le cadre de ces opérations, les problèmes restent presque toujours irrésolus; et voilà que des sentiments d'impuissance, de mécontentement et même de rage s'élèvent dans le Peuple à l'égard de *«ceux de Berne»*. Et oui: la "Berne fédérale" s'éloigne toujours plus de notre Peuple et tâche, avec une fréquence grandissante, d'éluder la volonté populaire.

«DE TOUTE FAÇON ILS FONT TOUJOURS CE QU'ILS VEULENT»

«À Berne ils font de toute façon ce qu'ils veulent...». Une simple phrase, c'est vrai, mais aussi et surtout un cri d'alarme qui parfois côtoie le désespoir: une phrase et un cri d'alarme que l'on peut aisément entendre dans les cafés, les bars et pratiquement dans tous les lieux où se rencontrent les citoyennes et les citoyens de notre Pays. Toutefois il n'y a que peu de gens qui comprennent l'importance et la gravité de cette affirmation. Cette constatation - faite à bon droit - par le Peuple, est assurément une prise de conscience de l'échec de notre démocratie directe. À Berne, en effet, personne ne doit avoir la possibilité ou s'attribuer le droit de *«faire selon sa propre volonté»*: tout au contraire, soit le Conseil fédéral soit le Parlement ont le devoir précis de mettre à exécution la pure et simple volonté populaire.

IL FAUT AFFRONTER LE PROBLÈME À LA RACINE

Notre initiative va à la racine de ce problème et veut rétablir les droits que la Constitution fédérale (la "vieille" comme la "nouvelle") attribue aux citoyennes et aux citoyens. Si le Peuple et les Cantons devaient accepter l'initiative populaire denommée: *«Pour que les initiatives populaires soient soumises au vote dans les 6 mois et que le Conseil Fédéral et l'Assemblée fédérale soient forclos»*, les initiatives populaires présentées dans la forme du projet rédigé seraient soumises à votation populaire dans les 6 mois qui suivent leur dépôt. Le Peuple aurait ainsi la possibilité d'exprimer sa volonté d'une façon rapide et naturellement le Conseil fédéral et le Parlement devraient se tenir à ces décisions, un point c'est tout.

VOILÀ LE TEXTE EXACT DE NOTRE INITIATIVE

«I
La constitution fédérale du 18 avril 1999 est modifiée comme suit:

Art. 139, al. 3, 5 et 6
3 *Abrogé*
5 Toute initiative présentée sous la forme d'un projet rédigé est soumise au vote du peuple et des cantons dans les six mois qui suivent son dépôt. La Chancellerie fédérale fixe la date de la votation dès qu'elle a constaté l'aboutissement de l'initiative. Le texte de l'initiative ne requiert ni avis écrit ni recommandation de vote du Conseil fédéral et de l'Assemblée fédérale.
6 *Abrogé*

Art. 173, al. 1, let. f.
1...

f. *Abrogée»*

155-790569/ROC

IL FAUT CRÉER DES CONDITIONS CLAIRES

Notre initiative crée des conditions claires et enlève une fois pour toutes le pouvoir aux "seigneurs de Berne". En effet, une fois l'initiative acceptée, le Conseil fédéral et le Parlement sentiront la volonté du Peuple qui reprendra en main la gestion des thèmes vraiment importants et saura signaler aux politiciens la bonne voie à suivre. Aujourd'hui, et on n'a pas de difficulté à le constater, les décisions sont prises par les membres du Conseil fédéral et ceux du Parlement: le Peuple n'a qu'à s'adapter. Et il arrive encore pire: trop souvent la volonté populaire subit un court-circuit comme le démontrent les vicissitudes concernant la prétendue *«politique pro-européenne»* et la prétendue *«adhésion de la Suisse à l'ONU»*. L'invitation est concise, ponctuelle et indiscutablement claire: redonnez le pouvoir au Peuple et signez l'initiative populaire dénommée: *«Pour que les initiatives populaires soient soumises au vote dans les 6 mois et que le Conseil fédéral et l'Assemblée fédérale soient forclos»*. Vous pouvez demander les formulaires pour les signatures et des informations supplémentaires à cette adresse: medeag sa, via Alla riva 3a, CH-6648 Minusio, tel. 091/735'89'61, fax 091/735'89'69.

Toni Bortoluzzi, conseiller national; Walter Steinemann, conseiller national; Rudolf Keller, conseiller national; Christoph Blocher, conseiller national; Ueli Maurer, conseiller national; Ulrich Schlüer, conseiller national; Ulrich Giezendanner, conseiller national; Wilfried Gusset, conseiller national; Jürg Scherrer, conseiller national; René Moser, conseiller national; Michael E. Dreher, conseiller national; Roland Borer, conseiller national; Hans Steffen, conseiller national; Hans-Rudolf Früh, ancien conseiller national; Hans-Jakob Heitz.

Sécretariat: medeag sa, via Alla riva 3a, CH-6648 Minusio, fax 091/735'89'69, e-mail m100200@luganet.ch

Swisscoy L' armée attend un fort nombre de volontaires

Le Département fédéral de la défense s'attend à une forte demande de volontaires pour s'enrôler dans la compagnie suisse qui participera à la Kfor. La Swisscoy engagera des personnes aptes à supporter la pression tant psychique que physique. En revanche, les «Rambos» ne sont pas les bienvenus.

«Les volontaires ne devraient pas manquer», a déclaré hier à Bruno Moor, du Département fédéral de la défense, de la protection de la population et des sports (DDPS). Depuis plusieurs années, le Département reçoit constamment des demandes en vue d'un engagement à l'étranger. Elles émanent surtout de la jeune génération.

Femmes bienvenues

Le DDPS peut déjà puiser dans le réservoir de personnes ayant manifesté leur intérêt pour une mission à l'étranger, selon Bruno Moor. Les autres volontaires peuvent s'annoncer à l'Etat-major général.

Ils doivent parler l'anglais et être au bénéfice d'une instruction militaire. Le grade ne joue aucun rôle et les femmes sont aussi les bienvenues. Préférence sera toutefois donnée aux personnes ayant déjà une expérience militaire.

Le DDPS recherche des personnes aptes à supporter la pression tant psychique que physique, ayant l'esprit d'équipe, disposant d'une bonne capacité d'adaptation et faisant preuve de bon sens. En revanche, les individualistes forcenés et les «Rambos» ne sont pas les bienvenus.

Durant huit mois

Les volontaires seront engagés au moins pour une durée de huit mois et leur salaire correspondra aux précédents engagements à l'étranger.

C'est mercredi que le Conseil fédéral a décidé d'envoyer 160 militaires non armés pour participer à la Kfor.

La compagnie helvétique apportera un soutien, notamment logistique, au bataillon autrichien qui sera intégré à la brigade allemande de la Kfor. En l'état, il est prévu que la Swisscoy soit engagée jusqu'à fin 2000./ap

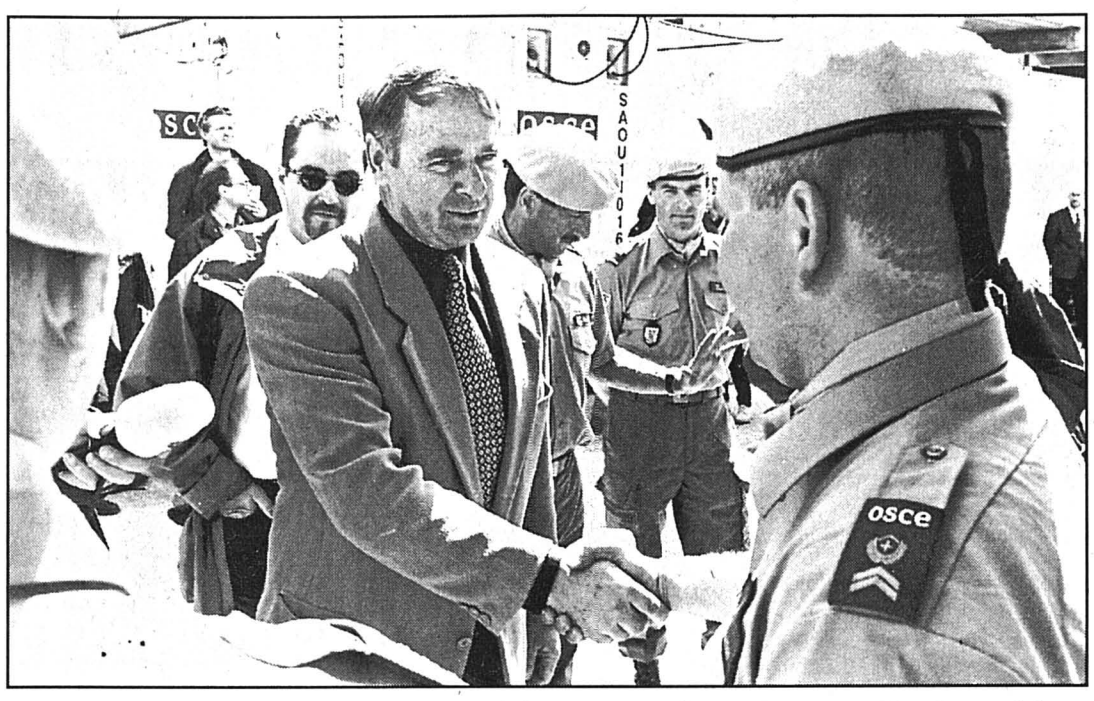

Le conseiller fédéral rendant visite aux bérets jaunes à Sarajevo en 1997. Cette scène devrait se répéter au Kosovo. photo ASL-a

Zurich: les récalcitrants plient

Les 80 réfugiés du Kosovo qui refusaient mercredi de s'installer dans le centre d'accueil provisoire de Schmidrüti (ZH) se sont exécutés dans la soirée. Ils voulaient être enregistrés immédiatement et pouvoir aller loger chez leurs proches dans les cantons.

Ces 80 personnes – des hommes, des femmes et des enfants – refusaient de quitter les deux bus qui les ont conduits de Genève dans l'Oberland zurichois. Elles ont changé d'avis et intégré le cantonnement militaire vers 21 h, a indiqué hier Vera Britsch, porte-parole de l'Office fédéral des réfugiés (ODR).

Selon Mme Britsch, le problème venait de quelques célibataires qui faisaient pression sur les autres. Les familles étaient prêtes à s'installer dans le centre. La situation s'est dénouée dans la soirée car le baraquement militaire était le seul endroit où ils pouvaient obtenir un repas, ajoute Mme Britsch./ats

Premiers versements

La Suisse a quelque peine à débuter son programme «Cash for shelter» en Albanie. Les premiers versements, qui visent à soutenir les familles accueillant des réfugiés kosovars, auront lieu aujourd'hui. Ils étaient initialement prévus lundi.

La banque à Tirana, qui délivre l'argent en échange de chèques, a demandé un nouveau délai, a déclaré Stefan Kaspar, porte-parole du Corps suisse d'aide en cas de catastrophe (ASC), interrogé jeudi par l'ATS. Lundi, elle avait déjà repoussé les premiers paiements à mercredi.

Raison de ces retards: *«Les instituts bancaires albanais manquent d'expérience dans le traitement des chèques»*, a expliqué M. Kaspar.

Le programme «Cash for shelter» consiste à soutenir financièrement quelque 60.000 réfugiés kosovars et les familles qui les ont accueillis en Albanie, en Macédoine et au Monténégro, dans l'attente d'un retour ultérieur. Le programme dispose de 12 millions de francs./ats

Chroniques «Le Temps» tancé

Les chroniques publiées par le quotidien «Le Temps» après l'élection de Ruth Metzler au Conseil fédéral ont dépassé les limites de la liberté d'expression. Les propos de l'auteur étaient blessants, a précisé hier le Conseil de la presse, soulignant toutefois que le journal avait fait amende honorable en présentant ses excuses.

Les 17 et 18 mars dernier, «Le Temps» a publié deux chroniques signées du metteur en scène romand Denis Maillefer. Il s'était mis dans la peau de la nouvelle conseillère fédérale Ruth Metzler et de la candidate malheureuse au gouvernement Rita Roos. *«Très chère Rita, vous n'avez pas été élue et je ne peux que m'en réjouir (...). Vous êtes un peu vieille (...). On ne peut certes pas dire que vous sentez le sexe (...)»*, avait-il écrit. Et d'ajouter le lendemain: *«Très chère Ruth, (...) je ne vous méprise pas, mais je ne vous aime pas non plus. Je trouve que vous ressemblez un peu trop à une putain.»*

«Le Temps» avait présenté ses excuses à Ruth Metzler et Rita Roos, ainsi qu'à ses lecteurs. De plus, le rédacteur en chef Eric Hoesli avait admis que la chronique n'aurait pas dû paraître.

Plainte déposée

Les femmes PDC suisses ont porté plainte auprès du Conseil de la presse, jugeant que cet échange de lettres fictives n'avait rien à voir avec le journalisme et que les excuses du rédacteur en chef étaient *«insipides»*.

Dans sa prise de position, le Conseil de la presse a commencé par souligner que la plus grande liberté d'expression possible devait être laissée aux auteurs de textes de fiction journalistique.

Toutefois, les termes *«ressembler à une putain»*, pour ne citer que ceux-ci, constituent une accusation blessante et gratuite. La limite de la liberté d'expression a été dépassée.

Par ailleurs, le fait que des précautions particulières n'aient pas été prises par la rédaction après la parution du premier texte signale une *«défaillance collective»* et constitue une circonstance aggravante. La responsabilité de la rédaction est dès lors particulièrement engagée.

En revanche, on ne peut pas qualifier les excuses du rédacteur en chef d'*«insipides»*. Il a présenté ses excuses sans délai, ce qui est rare dans les médias./ap

Genève Sept Sages en course d'école

La course annuelle du gouvernement suisse a toujours lieu dans le canton d'origine du ou de la présidente de la Confédération. Cette fois, Ruth Dreifuss a donc guidé ses collègues à Genève. Joseph Deiss, portant jeans et polo, s'est distingué par son «look».

Les sept élus ont commencé leur voyage en train, à bord de la «Flèche Rouge»: un tortillard des années trente, remis sur les rails pour l'occasion. Ce train, indique la Confédération, a transporté Winston Churchill et son cigare à plusieurs reprises.

Jeans pour Deiss

Après une visite au château de Prangins, les septs Sages ont rejoint la Perle du Lac en bateau. A l'arrivée, les attendaient les autorités genevoises. Lunettes de soleil, jeans, polo: c'est sans problème que Joseph Deiss a alors remporté la palme du «look» le plus décontracté.

Les Sages ont consacré une partie de leur journée de jeudi à des choses *«sérieuses»*. Ils ont visité le Musée international de la Croix-Rouge et du Croissant-Rouge. Puis se sont entretenus avec des classes d'élèves du canton, à propos de l'engagement humanitaire de la Suisse dans le monde.

Nuit dans le vignoble

En fin de journée, le gouvernement suisse a été accueilli dans le très joli village de Russin, au cœur du vignoble genevois. C'est là que la nuit les attendait./ats

Une première course d'école pour Ruth Metzler et Joseph Deiss – ici en compagnie de la présidente du Conseil d'Etat genevois Martine Brunschwig-Graf. Le conseiller fédéral fribourgeois a surpris son monde par son «look»: jeans, polo, casquette et lunettes de soleil. photo Keystone

Universités La Suisse veut se rapprocher de l'Europe

La Suisse veut reserrer ses liens avec l'Europe universitaire. En réponse à «l'appel de la Sorbonne», le secrétaire d'Etat Charles Kleiber a signé un accord le 19 juin à Bologne lors d'un sommet qui réunissait 29 pays européens.

«L'appel de la Sorbonne», qui vise à souligner le rôle central des universités dans le développement d'une culture européenne, a été concrétisé le 19 juin: 29 pays européens ont adopté une déclaration commune des ministres de l'Education et de la science.

La déclaration part du principe que l'autonomie des Hautes écoles doit être maintenue, voire renforcée. Elle propose une *«architecture générale»* pour la structure des études.

Par son paraphe, la Suisse a confirmé sa volonté d'entrer dans l'espace européen des Hautes écoles universitaires, techniques et professionnelles, a indiqué jeudi le groupement de la science et de la recherche.

Pas de portée juridique

Cette déclaration n'a pas de portée juridique. Elle vise à lancer un processus de coopération dans le domaine de l'enseignement supérieur pour toute l'Europe.

Le processus lancé à Bologne fera l'objet d'un suivi par l'ensemble des pays concernés. Une prochaine réunion prévue à Prague en 2001 permettra de faire le point de l'évolution. En Suisse, un débat national devra permettre de définir la participation du pays au projet.

L'appel de la Sorbonne avait été lancé le 25 mai 1998 par la France, l'Allemagne, l'Italie, le Royaume-Uni. Après consultation de la Conférence universitaire suisse, la Suisse avait manifesté sa volonté de participer à ce mouvement avec la signature de la conseillère fédérale Ruth Dreifuss./ats

BRÈVES

Industrie Encore plus de surfaces abandonnées

Les surfaces industrielles abandonnées ont augmenté de 47 unités l'an dernier. Ce sont désormais 308 parcelles de plus d'un hectare, d'une superficie totale d'environ 2000 terrains de foot, qui sont inutilisées. Mais les signes de réaffectation se multiplient. D'énormes potentiels urbanistiques et économiques restent ainsi sans fonction, relève un communiqué de l'Office fédéral de l'aménagement du territoire. Ce problème a été rendu public pour la première fois il y a quatre ans lorsque l'étude «La Suisse dont on n'a plus besoin» avait dénombré 213 «friches» de plus d'un hectare./ats

Armes Limitation au menu d'une rencontre

La Suisse et l'Allemagne organisent une rencontre de travail à Baden (AG) du 28 au 30 juin pour limiter la prolifération des armes à feu portatives. Dans l'esprit du Partenariat pour la paix, des représentants de l'armement et des gouvernements de 27 pays y participeront. L'intérêt de cette rencontre est qu'elle réunit aussi des pays qui ne font pas partie du partenariat pour la paix comme la Chine, a expliqué hier à l'ATS Jörg Köhler, le porte-parole l'Etat-major général. Les Etats-Unis, l'Inde, le Pakistan, l'Afrique du Sud, l'Italie et la France prendront notamment part aux discussions./ats

TVA Le CIO soumis dès juillet

Le Comité international olympique (CIO) devra payer la TVA dès le 1er juillet, mais non les arriérés des quatre dernières années. Le Conseil fédéral a entériné la décision mercredi, mais ne l'a pas publiée. Il y a quelques semaines, nous avons informé le directeur du CIO François Carrard de la teneur de la décision, a déclaré à l'ATS Kaspar Villiger. En fait, le Conseil fédéral a adopté formellement la proposition émise par le ministre des Finances mercredi, a précisé hier le porte-parole du département Hugo Schittenhelm. Impossible de savoir si le gouvernement a renoncé sciemment à publier sa décision pour éviter de jeter de l'huile sur le feu./ats

Crans Plaidoyer «mondialiste»

La mondialisation n'est pas la cause des problèmes commerciaux du monde. Pour le commissaire européen Léon Brittan, la globalisation souffre d'une carence de transparence que l'Union européenne entend combattre. Un nouveau round de négociation doit avoir lieu au seuil du nouveau millénaire, a déclaré M. Brittan hier à l'ouverture du 10e Forum de Crans-Montana (VS). Il faudra y définir des processus plus transparents. Dans son introcuction, l'organisateur de la manifestation, l'avocat d'affaires Jean-Paul Carteron, a pourtant émis des bémols. Après la chute du communisme, le libéralisme n'a pas répondu aux attentes, a-t-il déclaré./ats

Nous ne savons pas
où vous irez ces 30 prochaines années.

Mais nous vous garantissons d'arriver à bon port.

► Cette affirmation repose d'une part sur la légendaire qualité de Mercedes. D'autre part sur *mobilo-life*, la garantie de mobilité et de préservation de la valeur accordée gratuitement durant 30 ans pour chaque Mercedes neuve. Imaginons que vous connaissiez une petite panne technique ou un problème de démarrage en l'an 2029. Dans les deux cas, grâce à *mobilo-life*, vous atteindrez tout de même votre but, sans bourse délier. Voulez-vous en savoir plus à ce sujet?

Mercedes-Benz

Neuchâtel: Garage des Falaises SA, tél. 032 7 290 290.
Bienne: Zeughaus-Garage Rotach SA, tél. 032 341 11 44.
Delémont: Etablissements Merçay SA, tél. 032 422 17 45.
La Chaux-de-Fonds: Garage Paul Ruckstuhl SA, tél. 032 967 77 67.

144-012045

AUTO-MARCHÉ BENOÎT
3236 GAMPELEN
032/313 26 20

GRANDE EXPOSITION

de véhicules neufs et d'occasion du **vendredi 25 juin au dimanche 27 juin** de 9 h à 18 heures.

NOUVEAU, NOUVEAU, NOUVEAU,
Venez laver votre voiture dans notre nouvelle station de lavage.
Contre cette annonce, un lavage offert.

028-207829

ISO 9000

Pour PME nous proposons la mise en place de votre **système de qualité.** Offre **complète,** conseils compétents, solutions **pragmatiques.** Manuel de qualité et formulaires **individuels.** Introduction, formation, amélioration.

- ⇨ Economie de temps et de ressources.
- ⇨ Offre **forfaitaire,** exécution rapide.

Intéressé? Plus d'information au **tél. 024/445 12 50.** 029-201516

L'EXPRESS

903008

Pour tout nouvel abonnement annuel

Économisez Fr. 324.-

à l'année par rapport à l'achat au numéro.

+ 1 mois gratuit

- L'abonnement se renouvelle tacitement sauf révocation écrite 1 mois avant l'échéance.
- Pour la première période, le montant sera déterminé au prorata.
- Cette offre est valable uniquement pour les nouveaux abonnés.
- Coupon à nous faire parvenir à

L'EXPRESS
Service de diffusion,
Case postale 561
2001 Neuchâtel
ou par fax: 032 / 723 53 99.
Adresse E-mail: diffusion@lexpress.ch

BULLETIN DE SOUSCRIPTION

Je m'abonne régulièrement par:
☐ **trimestre** **Fr. 80.--**
☐ **semestre** **Fr. 151.--**
☐ **année*** **Fr. 284.--**
} y compris 2,3% taxe TVA
☐ **ou abonnement temporaire de** .....**mois**
☒ marquer d'une croix ce qui convient

☐ * En tant qu'abonné à l'année, je désire recevoir la carte du Club *E*

☐ Je souhaite recevoir *L'EXPRESS* 1 mois à l'essai

Nom:

Prénom:

*Téléphone: / *Prof. ou Natel: /

Rue: No:

No postal: Localité:

Date: Signature:

*A l'usage exclusif du service de diffusion. (fichier non divulgué à des tiers)

Espace réservé à *L'EXPRESS* Code Sect. Bande JA Taxe Port AV

A découper et à conserver

Ing.dipl. **Fust**® www.fust.ch

En avant!

diAx
The smart choice.

Vainqueur de nombreux tests

ACTION!

MOTOROLA

Motorola CD 920
Centre de communication GSM dual band
Super design. Ne pèse que 147 grammes.

- Jusqu'à 105 heures de veille et jusqu'à 270 minutes de communication
- Vibra-Call (appel silencieux par vibrations) • Voice-Note (enregistrement vocal)
- Menu convivial simple d'emploi • Grand écran d'affichage très contrasté à plusieurs lignes

Modem intégré pour fax et e-mail.

Une occasion à saisir! Vous économisez 200.–

seul. 199.–

lors de l'achat d'un abonnement diAx

Offre limitée dans le temps et non cumulables avec d'autres réduction.

Qui sait compter choisit diAx et ses prestations!

Nom	Min. comprises	Taxe mensuelle de base	Tarif normal*	Tarif réduit*
diAx 15	15	CHF 25.–	CHF 0.58 (anc. 0.65)	CHF 0.39 (anc. 0.46)
diAx 75	75	CHF 50.–	CHF 0.49 (anc. 0.60)	CHF 0.38 (anc. 0.40)
diAx 175	175	CHF 100.–	CHF 0.47 (anc. 0.55)	CHF 0.34 (anc. 0.36)
diAx 300	300	CHF 150.–	CHF 0.44 (anc. 0.50)	CHF 0.27 (anc. 0.30)
diAx pronto (prepaid)	0	CHF 0.–	CHF 0.99 (anc. 1.09)	CHF 0.79 (anc. 0.79)

*Les tarifs mentionnés s'appliquent lorsque votre crédit de conversation mensuel, diAx 15, 75, 175 ou 300, est épuisé.
Tarif normal: 07.00 – 19.00 h (lundi – vendredi), tarif réduit: 19.00 – 07.00 h (lundi – vendredi), le tarif réduit est valable pour les week-ends et les jours fériés.

Nous vendons encore 26 autres portables et leurs accessoires!

Neuchâtel, chez Globus (Armourins) 032 724 26 74 (PC)
Marin, Marin-Centre, Fleur-de-Lys 26 032 756 92 42 (PC)
Bienne, chez Coop-Centre (ex-Jelmoli) 032 328 70 60
Bienne, EUROFust, rue de Soleure 122 032 344 16 00 (PC)
La Chaux-de-Fonds, Hyper-Fust, bd des Eplatures 44 032 926 12 22 (PC)
(PC = proposent également des ordinateurs)
Réparation rapide et remplacement immédiat d'appareils 0800 559 111

143-709412/4x4

Achetez aujourd'hui, voyagez demain. SHOPPING BONUS CARD

Kosovo Belgrade tourne la page, sur le terrain l'horreur se dévoile

Le Parlement yougoslave a approuvé la levée de l'état de guerre. Cette mesure, en vigueur depuis le début des raids de l'Otan le 24 mars, prendra effet demain. Belgrade a annoncé auparavant la levée de 31 décrets pris en temps de guerre.

La décision de lever l'état de guerre a été prise à l'unanimité des députés présents des deux chambres, la chambre des citoyens et la chambre des républiques, avec deux abstentions. Le gouvernement de Momir Bulatovic s'était prononcé lundi pour la levée de l'état de guerre.

Le décret limitant les déplacements des hommes en âge d'être appelés par l'armée yougoslave a notamment été levé. Les autres décisions concernaient le financement des dépenses de défense, le commerce avec les pays étrangers et l'obtention de passeports. Le contrôle des prix est maintenu jusqu'à la mise en place d'une nouvelle politique économique.

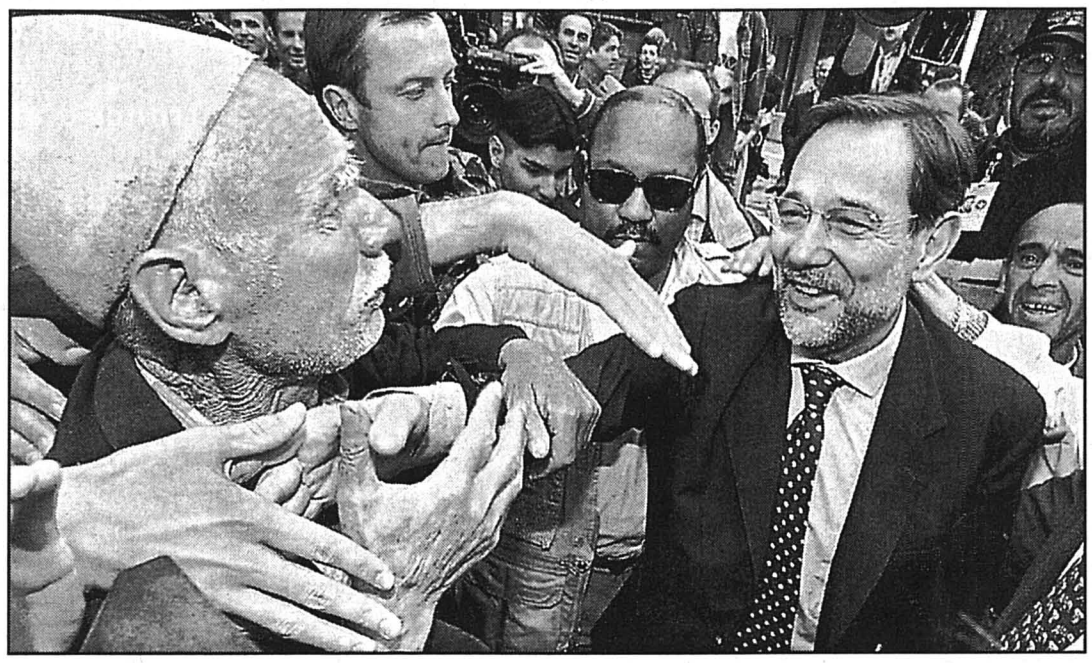

Le secrétaire général de l'Otan a été accueilli en libérateur à Pristina. photo Keystone

Charniers et massacres

Si la situation semblait se normaliser à Belgrade avec la levée de l'état de guerre, la tension persiste au Kosovo. Les enquêteurs de l'ONU se sont dits choqués par les atrocités qu'ils découvrent chaque jour dans la province.

«Nous avons mis à jour un nombre important de fosses communes et de sites de probables massacres», a déclaré Paul Risley, l'un des procureurs du Tribunal pénal international pour l'ex-Yougoslavie.

Des atrocités similaires ont eu lieu en Croatie et en Bosnie. Mais au Kosovo la campagne contre les Albanais a été menée *«avec une telle rapidité et une telle efficacité brutale qu'elle peut être classée à part»*, a ajouté M. Risley.

Le déchaînement de la violence semble avoir commencé dans les jours qui ont suivi le début de la campagne de l'Otan le 24 mars. *«Le volume de ces destructions dans une période si courte ne peut qu'avoir été coordonné et dirigé depuis une structure centrale de commandement»*, a-t-il estimé.

Ces violences des semaines passées ont connu leur prolongement dans les dernières heures: des Marines ont été pris sous le feu de tireurs non identifiés dans un village près de Gnjilane (est). Ils ont riposté, abattant un homme et en blessant deux autres. Selon l'église orthodoxe serbe, une cinquantaine de Serbes ont été tués et 140 enlevés depuis le retrait des forces yougoslaves.

Ces incidents ne découragent pas les réfugiés, de plus en plus nombreux à rentrer chez eux: pour la seule journée de mercredi, 15.200 personnes sont reparties pour le Kosovo, ce qui porte à 95.000 le nombre des retours au cours des dix derniers jours, a déclaré le Haut-Commissariat de l'ONU pour les réfugiés (HCR).

Le retour des réfugiés va de pair avec la reconstruction de la province à laquelle se prépare la communauté internationale. L'UE souhaite y jouer le rôle de leader. Hubert Védrine, le chef de la diplomatie française, n'a pas exclu la Serbie de la reconstruction à condition qu'il y ait des changements à sa tête.

Seulement 13 chars détruits

Et tandis que l'Otan rapatrie les avions qui ont mené les raids contre la Yougoslavie, la polémique sur son efficacité continue. En 79 jours de frappes, l'Alliance n'a en fait détruit que 13 chars, selon des sources de la Kfor citées par le «Times». L'Otan affirmait en avoir détruit des centaines.

Solana à Pristina

Pour sa première visite au Kosovo, Javier Solana, secrétaire général de l'Otan, a promis la réconciliation entre Albanais et Serbes. Javier Solana, accompagné du commandant suprême des forces alliées en Europe, le général Wesley Clark, a été acclamé par la foule à Pristina.

A Moscou, le président Boris Eltsine a évoqué hier la crise des Balkans avec le secrétaire général de l'ONU Kofi Annan. Il s'est engagé à ce que la Russie prenne part à la reconstruction du Kosovo et de la Yougoslavie dans son ensemble. Il prend à contre-pied les dirigeants occidentaux, pour lesquels aucune aide étrangère ne doit être accordée à la Yougoslavie tant que son président, Slobodan Milosevic, inculpé pour crimes de guerre par la justice internationale, est au pouvoir.

Tête mise à prix

La tête de Slobodan Milosevic est mise à prix. Les Etats-Unis ont offert cinq millions de dollars (7,6 millions de francs suisses) pour sa capture ou pour celle de tout autre personne inculpée de crimes de guerre par le TPI. Cette somme récompensera les personnes dont les informations permettront leur capture et leur mise en jugement, a déclaré hier le porte-parole du Département d'Etat James Rubin./ats-afp-reuter

C'est fait, le Parlement de Belgrade a levé l'état de guerre décrété après le début des frappes aériennes de l'Otan, il y a trois mois.

SRI Radio Suisse Internationale

Eclairage

Le maître du jeu est toujours là

Ainsi, la vie politique va pouvoir reprendre. Mais le maître du jeu reste Slobodan Milosevic. Le jeu politique reprend à Belgrade. Un jeu opaque dont le président Milosevic, pourtant déclaré ennemi public de la communauté internationale, est plus que jamais maître.

Ainsi nombre des décrets adoptés durant le conflit, notamment ceux qui permettent au gouvernement d'exercer un contrôle direct sur l'économie, devraient être intégrés à la législation en vigueur. Pour Predrag Simic, conseiller diplomatique de Vuk Draskovic, chef du Parti du renouveau serbe, l'une des principales formations d'opposition, une telle décision signifie à court terme une véritable sécession du Monténégro qui refusera d'être associé à une telle politique.

Surtout, à en croire la rumeur belgradoise, le président Milosevic aurait décidé de faire à nouveau alliance avec Vojislav Seselj, patron du très extrémiste Parti radical serbe qui a pourtant clamé haut et fort son opposition à tout accord comportant l'entrée de troupes étrangères au Kosovo. Certes, celui-ci a joué la semaine dernière la comédie de la démission – refusée – du gouvernement serbe, mais cela ne devrait pas l'empêcher de faire son entrée au gouvernement fédéral.

Une configuration qui renforcera la détermination des Européens à priver la Serbie de toute aide à la reconstruction. Et cet isolement, en un parfait cercle vicieux, ne pourra que nourrir les frustrations et l'extrémisme. Autant dire que, pour les démocrates qui continuaient à espérer qu'au moins, un changement sortirait du désastre, il n'y a pas de quoi se réjouir.

Elisabeth Lévy

BRÈVES

Ulster Marche protestante

Des protestants ont entamé hier «une longue marche» de dix jours à travers l'Irlande du Nord pour dénoncer les actions terroristes de l'Armée républicaine irlandaise (IRA). Partis de Londonderry, les participants doivent arriver le 3 juillet à Portadown après avoir parcouru 187 km. Londonderry est un lieu symbole pour les catholiques qui, à la fin des années 1960, y avaient organisé de grands rassemblements pour dénoncer l'*«oppression»* d'un pouvoir protestant alors sans partage. Les participants à la manifestation – baptisée par provocation «marche pour les droits civiques» – ont défilé derrière une banderole sur laquelle était inscrit *«Vraies victimes: une voix pour une vraie justice en Irlande du Nord»*. Quelque 150 catholiques ont assisté en silence au départ des marcheurs, en brandissant des pancartes qualifiant l'opération de *«marche de la honte»*. Les forces de l'ordre très présentes avaient élevé des barrières et utilisé des véhicules blindés pour isoler cette contre-manifestation et éviter tout incident./ap-ats-afp

Brazzaville Désastre humanitaire

La situation est désastreuse au Congo-Brazzaville où plus de 100.000 personnes sont en danger de mort, selon Action contre la faim (ACF). Ayant été chassés des quartiers du sud de Brazzaville, où s'étaient infiltrés des rebelles, beaucoup de civils ont fui la ville et se sont réfugiés dans la préfecture du Pool, située au sud du pays. Aujourd'hui, ils reviennent dans un état physique et psychologique épouvantable, selon ACF qui organisait une conférence de presse à ce sujet hier à Paris./ap

Timor oriental Porte-parole menacé

Le porte-parole de la mission des Nations Unies au Timor oriental (Unamet) à Dili, David Wimhurst, a affirmé hier avoir reçu des menaces de mort. Il a précisé qu'il était désormais protégé par une garde rapprochée de l'ONU. M. Wimhurst a fait l'objet de critiques de la part du ministre indonésien des Affaires étrangères et de groupes pro-indonésiens au Timor oriental. Il est notamment accusé d'être favorable à leurs rivaux indépendantistes et d'avoir outrepassé son mandat./ats-afp

Liban L'aviation israélienne frappe

L'aviation israélienne a bombardé hier soir une centrale électrique à Jamhour, à une dizaine de km de Beyrouth. Au moins trois personnes ont été tuées et dix autres blessées dans ce raid de représailles. C'est la première fois que la capitale libanaise est prise pour cible par des avions israéliens depuis le bombardement aérien du Liban en 1996. Le raid est survenu à la suite de tirs de plusieurs salves de roquettes Katioucha par le Hezbollah contre le nord d'Israël./ats-afp-ap

NEUCHATEL XAMAX FC

Dimanche 27 juin 1999 à 18 h

Stade de la Maladière

Coupe Intertoto UEFA 99

FOTOLABO CLUB

NEUCHÂTEL XAMAX F.-C.
F.-C. SHELBOURNE (Eire)

Prix des places:

Places debout: adultes, prix unique: Fr. 10.–
(enfants jusqu'à 14 ans gratuit)

Places assises: adultes, prix unique: Fr. 20.–
(enfants accompagnés, jusqu'à 14 ans gratuit)

10004

L'atout prestige de la nouvelle variante.

Le nouveau break Bora Variant se distingue par un design sportif, des performances dynamiques, un concept de sécurité élaboré et un volume appréciable. Nous vous invitons cordialement à découvrir chez nous sa classe et sa convivialité.

La nouvelle VW BORA VARIANT
Vendredi 25 juin de 14 à 20 heures
Samedi 26 juin de 9 à 18 heures

SENN Automobiles
Maladière 40
Neuchâtel • Tél. 723 97 97

Garage Duthé, C. Duthé, Fleurier • Tél. 861 16 37
Garage du Seyon, C. & P. Viatte, Dombresson • Tél. 853 28 40
Garage de Bellevaux, J.-F. Bühler, Neuchâtel • Tél. 724 28 24
Garage de la Cour, A. Caso, Peseux • Tél. 731 77 00
Autocarrefour SA, M. Corradini, Colombier • Tél. 841 35 70

Bora Variant

028-208389

AVIS

à tous les détenteurs(trices de bovins, moutons, chèvres et porcs

Comme annoncé précédemment, le Service vétérinaire cantonal organise deux séances d'information publiques au sujet du nouveau contrôle du trafic des bovins, moutons, chèvres et porcs, qui entrera en vigueur le 1er juillet 1999.

Lieux et dates des séances:

- **Le lundi 28 juin 1999, à 20h00, à l'Aula des Jeunes-Rives, Espace Ls-Agassiz 1, à Neuchâtel (en face de la patinoire)**
- **Le mardi 29 juin 1999, à 20h00, à la Maison du Peuple, Rue de la Serre 68, à La Chaux-de-Fonds (en face de la gare).**

028-209025

Service vétérinaire cantonal

Coop extra Voyages (membre du groupe Kuoni) — KUONI

Un voyage de rêve pour Fr. 2.795.-
+ Fr. 205.- de taxes portuaires

(Suisse) - Gênes - Barcelone - Casablanca - Grande Canarie - Recife - Salvador - **RIO** - Suisse

à bord du **MS COSTA MARINA******
du 19 novembre au 5 décembre 1999.

Prestations incluses:
- Train / car domicile-Gênes et Gênes-domicile.
- Croisière à bord du MS Costa Marina en pension complète (base cabine à 4 lits).
- Vol Rio de Janeiro - Genève avec Air France.
- Accompagnateur suisse.
- Taxes portuaires et aéroportuaires.
- Tour de ville à Rio de Janeiro.

Suppléments pour: Cabine de catégorie supérieure / Vols Swissair / Prolongation du séjour à Rio sur demande / Assurances.

Paiement: Nous acceptons les bons REKA à 100%.

Réservations / Représentations Coop Extra à Neuchâtel:
KUONI VOYAGES SA Rue de l'Hôpital 8 - 2000 Neuchâtel
Tél. 032 / 729 91 13

028-208856

028-209107

robert fischer 1931-1999 AUTOCARS

A votre service depuis plus de 65 ans !

Nos courses d'un jour...

		départ	
Dimanche 27 juin	Lucerne, Küssnacht et Seebodenalp (car, bateau et téléphérique) avec repas de midi	8 h 00	Fr. 79.-
Jeudi 1er juillet et Samedi 10 juillet	Le Lindaret, village des chèvres, avec repas de midi, carte d'identité	8 h 00	Fr. 49.-
Dimanche 4 juillet	Le Pays d'Heidi, Quinten avec repas de midi et bateau	8 h 00	Fr. 79.-
Mardi 6 juillet	Heimwehfluh sur Interlaken avec repas de midi	8 h 00	Fr. 63.-
Samedi 10 juillet	Rust-Europa-Park, carte d'identité y compris l'entrée. Repas de midi libre	7 h 00	adulte Fr. 72.- étudiant Fr. 63.- enfants dès 4 ans Fr. 55.-
Dimanche 11 juillet	Le Valais - Saas Fée. Repas de midi libre	7 h 30	Fr. 49.-
Jeudi 15 juillet	Chamonix, la station au pied du Mont-Blanc avec repas de midi, carte d'identité	8 h 00	Fr. 49.-

Départs également du Locle, de La Chaux-de-Fonds, du Val-de-Ruz, du Val-de-Travers et de Neuchâtel.
Contactez-nous: Fleur-de-Lys 35 • 2074 Marin • Tél. 032 / 753 49 32

028-209108

robert fischer 1931-1999 AUTOCARS

A votre service depuis plus de 65 ans !

Nos prochains voyages...

Du 17.7 au 18.7.99:	LE TRAIN DE LA MURE un spectacle inoubliable!	2 jours	Fr. 290.-
Du 17.7 au 24.7.99:	CESENATICO, vacances balnéaires	8 jours	Fr. 595.-
Du 17.7 au 31.7.99:	CESENATICO, vacances balnéaires	15 jours	Fr. 995.-
Du 23.7 au 31.7.99:	CESENATICO, vacances balnéaires	9 jours	Fr. 675.-
Du 20.7 au 25.7.99:	LES PLUS BEAUX VOILIERS DU MONDE À SAINT-MALO	6 jours	Fr. 798.-
Du 31.7 au 1.8.99:	FETE NATIONALE A GRIMENTZ	2 jours	Fr. 195.-
Du 4.8 au 8.8.99:	LE TYROL, MAYRHOFEN Merveilleuse vacances au Zillertal	5 jours	Fr. 655.-
Du 7.8 au 8.8.99:	QUINTEN, LE PAYS D'HEIDI Lenzerheide - Valbella	2 jours	Fr. 185.-
Du 11.8 au 15.8.99:	LA NORMANDIE, les plages du débarquement - Caen	5 jours	Fr. 875.-

NOUS TENONS À VOTRE DISPOSITION, NOTRE BROCHURE GÉNÉRALE!

Départs également du Locle, de La Chaux-de-Fonds, du Val-de-Ruz, du Val-de-Travers et de Neuchâtel.
Contactez-nous: Fleur-de-Lys 35 • 2074 Marin • Tél. 032 / 753 49 32

Centre de vacances Claire Fontaine

organise des camps à Champéry et Crosets pour cet été 99. Age des participants de 5 à 15 ans.

Pour plus de renseignements tél. (021) 648 48 58.

022-728925

150 femmes seules (24/24)

Coordonnées privées, hors agences: **(021) 721 28 28** (sans surtaxe)

022-727721

AMAG ...news. A nouveau tous les samedi soir sur TSR 2 à partir du 4.9. Avec concours auto!

Leasing AMAG: Golf Variant 1.4 l (dès fr. 23 890.–): fr. 11.55/jour, fr. 351.55/mois (48 mois / 10 000 km par an).

Totalmobil! Assurance Mobilité gratuite

AMAG Automobiles et Moteurs SA Import 5116 Schinznach-Bad

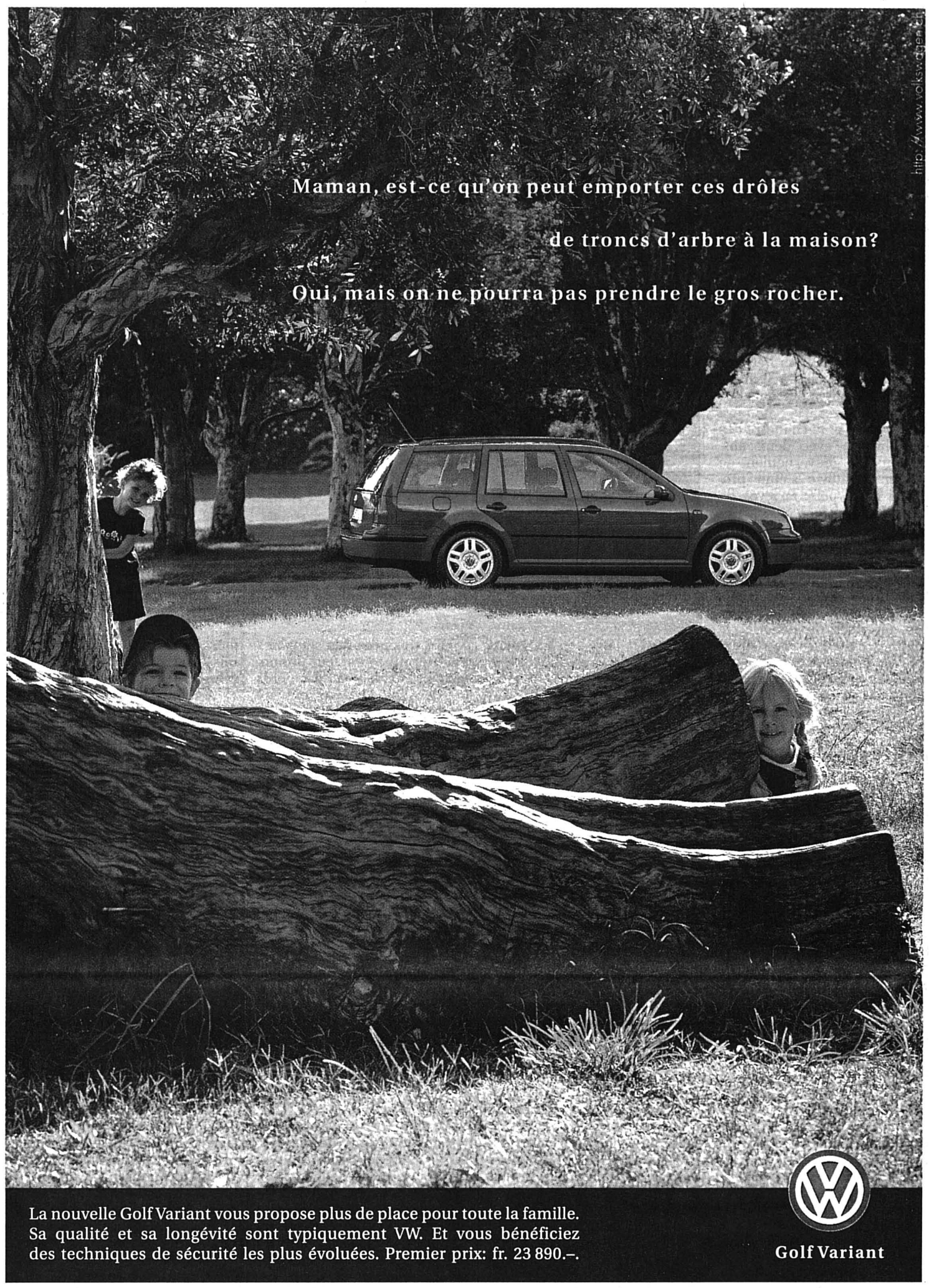

meublorama
SUPERMARCHÉ DU MEUBLE

Ventes spéciales : Meubles soldés jusqu'à 50%

Un choix gigantesque sur 2 étages

Vente directe du dépôt (8500 m²)

Sur demande, livraison à domicile

OUVERT de 9 h à 12 h et de 13 h 30 à 17 h.
Autres jours de 9 h à 12 h et de 13 h 30 à 18 h 30.
Lundi matin fermé.

AUTOMOBILISTES : dès le centre de Bôle, suivez les flèches «MEUBLORAMA»

GRAND P GRATUIT

MEUBLES-DISCOUNT
meublorama
BÔLE (près de la Gare CFF de Boudry)

028-208595

La Chaux-de-Fonds Prime Moulds veut créer 40 emplois

La société Prime Moulds, qui a été inaugurée hier à La Chaux-de-Fonds, est une filiale d'un groupe de Turin. Une bonne raison pour fêter sportivement cette implantation, qui devrait générer une quarantaine d'emplois d'ici à cinq ans.

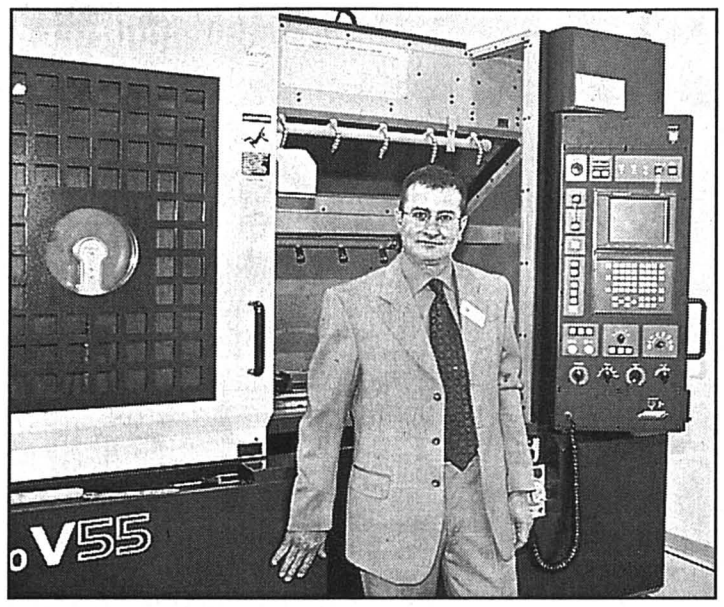

Michele Arice, responsable de l'équipe de La Chaux-de-Fonds, devant l'une des machines déjà sur place.
photo Leuenberger

Les inaugurations d'entreprises se suivent, mais ne se ressemblent pas, en terre neuchâteloise. Après Sydor, mardi au Locle, et avant Quark, mercredi prochain à Neuchâtel, Prime Moulds SA connaissait hier les honneurs d'un large parterre de personnalités neuchâteloises, venues couper le ruban de la jeune entreprise chaux-de-fonnière.

Établie rue Fritz-Courvoisier, dans l'immeuble qui abrite PSI Net, une autre société installée grâce aux efforts de la promotion économique, Prime Moulds SA a des origines italiennes. Piémontaises, même. Ce qui a fait dire – un brin cruellement – à Francis Sermet, président du conseil d'administration, que «*Turin a eu les JO et La Chaux-de-Fonds Prime Moulds*». Qui aurait raté l'allusion?

40 emplois d'ici à 5 ans

Filiale du holding italien Plasthing, qui possède déjà des filiales aux Etats-Unis, à Singapour, en Angleterre, en Espagne et en Afrique du Sud, Prime Moulds n'emploie actuellement qu'une petite équipe de cinq personnes. Mais elle compte accroître régulièrement ses effectifs, atteignant environ 40 collaborateurs d'ici à cinq ans. Les perspectives de vente sont bonnes, avec des prévisions qui portent sur quatre millions de francs cette année encore.

Le choix du groupe italien s'est porté sur La Chaux-de-Fonds en raison, surtout, de la qualité de sa formation technique, a souligné le directeur général du groupe, Enrico Massano, qui a également souligné rechercher «*la tranquillité*» et le «*bon climat d'affaires*» du canton de Neuchâtel. Ajoutant qu'il se sentait ici «*en famille*».

L'atout formation

Mais c'est vrai – et tant Francis Sermet que Francis Matthey, chef de l'Economie publique, l'ont rappelé hier – que la qualité de la formation neuchâteloise est un atout indéniable, «*unique en Europe*», sur lequel peuvent s'appuyer les services de la promotion économique. Un atout qui n'est cependant pas gratuit: Neuchâtel est le canton de Suisse qui, par tête d'habitant, consacre le plus d'argent à la formation, a souligné Francis Matthey.

Prime Moulds a l'intention de dessiner et fabriquer à La Chaux-de-Fonds des moules pour l'injection de plastique ou d'autres matériaux, mais aussi les machines et les robots qui en permettent la fabrication, a annoncé Enrico Massano. L'un des clients de Plasthing, le groupe Glaxo Wellcome, a d'ailleurs reçu un prix pour un inhalateur pour asthmatiques, dont les 14 pièces sont fabriquées selon une technologie totalement innovatrice du groupe italien, appelée système de canaux chauffants.

Un terrain de chasse

Président de la Ville de La Chaux-de-Fonds, Charles Augsburger s'est évidemment réjoui de cette nouvelle implantation. Les activités industrielles de la ville s'en trouvent encore diversifiées, avec des percées intéressantes dans les télécommunications, l'informatique ou le technico-médical. Quant à Karl Dobler, conseiller à la promotion industrielle et commerciale, il a souligné que si l'attention s'était, ces dernières années, beaucoup portée sur les Etats-Unis, il était toujours persuadé que l'Italie demeurait un bon terrain de chasse pour ses services. L'arrivée de Prime Moulds le confirme. Cette implantation est d'ailleurs aussi le résultat des démarches efficaces de l'agent de la promotion économique en Italie, Angelo Iaselli, qui était présent hier pour assister à la levée du rideau.

Françoise Kuenzi

Des locaux, vite!

Karl Dobler a répété hier que la promotion économique neuchâteloise avait un urgent besoin de locaux. Des bâtiments modernes, flexibles, équipés pour des activités industrielles de pointe, s'entend, du style de ceux bâtis à Marin, Neuchâtel et La Chaux-de-Fonds par le groupe Alfred Müller, désormais remplis à ras bord. «*Nous nous retrouvons dans la même situation que dans les années 80, lorsque nous avons dû refuser des projets, dont celui de Microsoft, par manque de surfaces adéquates*», déplore le conseiller à la promotion industrielle et commerciale, qui craint de perdre des entreprises étrangères pour la même raison. La remarque n'est pas tombée dans l'oreille d'un sourd: Francis Godel, directeur d'Alfred Müller à Marin, était dans la salle... **FRK**

Presse «L'Agefi» en bourse

Les actions du quotidien suisse de la finance «L'Agefi» vont être introduites à la bourse suisse. Entre 92.000 et 96.000 actions nominatives, soit entre 57,5 et 60,0% du capital, seront placées. La première cotation est prévue le 5 juillet 1999.

La fourchette de prix d'émission pour l'appel d'offres se situe entre 200 et 230 francs par action d'une valeur nominale de 25 francs chacune, a indiqué hier l'administrateur-délégué de la société, Alain Fabarez.

A la suite de l'ouverture au public, la particiaption de l'actionnaire majoritaire, Alain Fabarez, sera ramenée de 83,3 % à 42,5 ou 40,0% du capital et des votes de la société. Outre Alain Fabarez, la banque genevoise Marcuard Cook & Cie SA vendra toute sa participation dans «L'Agefi», soit 16,7% du capital.

Le chiffre d'affaires a augmenté de 74,4% depuis 1996 et de 41% entre 1997 et 1998, s'établissant à 12,2 millions de francs. Les résultats pour les quatre premiers mois de 1999 enregistrent aussi une forte progression: le chiffre d'affaires affiche une hausse de 28,6%.

Téléverbier aussi

L'entreprise de remontées mécaniques Téléverbier sera quant à elle cotée sur le second marché de la bourse de Paris dès le 8 juillet. L'entrée en bourse se fera par une augmentation de capital de 400.000 nouvelles actions. L'introduction en bourse porte sur 28,57% du capital.

Le montant que la société retirera de son entrée en bourse doit servir à moderniser une de ses principales installations. En 1998, Téléverbier a réalisé un chiffre d'affaires de 39,2 millions de francs et un bénéfice net de 3,3 millions. /ats

Cotti Chez Georg Fischer?

L'ancien conseiller fédéral Flavio Cotti devrait faire son entrée au conseil d'administration du groupe industriel schaffhousois Georg Fischer. Sa nomination doit encore être approuvée par la prochaine assemblée générale des actionnaires, a annoncé jeudi Georg Fischer. Avec l'arrivée de l'ancien ministre des Affaires étrangères, le groupe escompte un atout supplémentaire dans sa phase d'expansion mondiale. De plus, le Tessin sera aussi représenté au conseil d'administration de Georg Fischer. /ap

SIP Caisse de pension sous curatelle

L'Etat de Genève a mis sous curatelle la caisse de pension de la SIP. Il s'agit pour l'heure d'une mesure provisionnelle. La dette du fabricant de machines de précision envers la caisse de pension de ses employés s'élève à 9,8 millions de francs.

Cette décision de protection, annoncée hier par «Le Temps», a été prise le 16 juin. La dette de la SIP comprend une participation de la caisse de pension au redémarrage de l'entreprise ainsi que le rachat d'hypothèques bancaires.

Ces opérations ont été effectuées il y a deux ans. La caisse de pension a également couvert des créances de la société genevoise, pour 3,5 millions de francs. S'y ajoute le retard pris par le fabricant de machines-outils dans le paiement des cotisations sociales de ses employés. /ats

BOURSE

Gestion de fortune
Une nouvelle adresse.
BCN PRIVATE BANKING

INDICES	bas 99	haut 99	dernier	24/06
Zürich, SMI	6665.4	7703.2	7076.	7031.
Zurich, SPI	4315.66	4802.24	4623.13	4594.62
New-York, DJI	9063.26	11130.7	10666.9	10514.3
Londres, FTSE	5697.7	6663.8	6496.5	6416.7
Paris, CAC 40	3845.77	4587.97	4481.66	4434.21
Tokio, Nikkei 225	13122.6	17843.5	17586.8	17628.3
DJ Euro Stock 50	3264.23	3882.68	3828.79	3779.39

Internet: www.bcn.ch

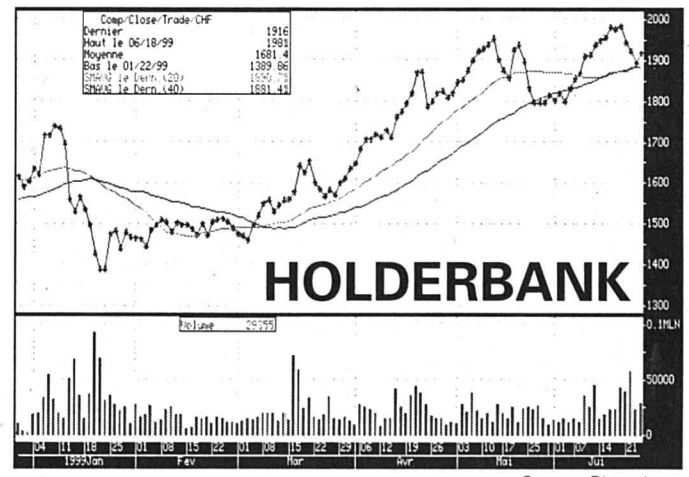

Source: Bloomberg

Bourse suisse (cours en CHF)

	bas 99	haut 99	précédent	24/06
ABB p	1470.	2650.	2390.	2395.
Adecco n	748.	874.	870.	840.
Alusuisse Holding n	1462.	1903.	1825.	1825.
Ares-Serono B p	1930.	2515.	2040.	2026.
Bâloise Holding n	1080.	1479.	1238.	1240.
Banque Nationale Suisse n.	791.	950.	810.	802.
BB Biotech	470.	565.	557.	564.
BK Vision	239.	364.	329.	327.
Ciba Spéc. Chimiques n	99.5	130.5	114.75	113.5
Cicorel Holding n.	235.	337.	319.	315.
Cie fin. Richemont	1956.	3220.	3030.	3000.
Clariant n	639.	793.	650.	650.
Crédit Suisse Group n.	206.	312.	278.	278.
Crossair n.	805.	970.	912.	910.
Ems-Chemie Holding	6760.	8570.	7080.	7100.
ESEC Holding p	793.	1825.	1800.	1850.
Feldschlössen-Hürlim. p.	500.	609.	554.	540.
Fischer (Georg) n	427.	579.	528.	524.
Fotolabo	360.	476.	470.	
Helvetia-Patria Holding n	1110.	1340.	1250.	1230.
Hero p	730.	930.	765.	
Holderbank Fin. p	1375.	1995.	1890.	1916.
Julius Baer Holding p	4120.	5130.	4310.	4360.
Logitech International n	152.	230.	223.	225.
Nestlé n	2498.	3119.	2873.	2851.
Nextrom	175.25	285.	246.	246.
Novartis n	2173.	2918.	2342.	2305.
Oerlikon-Buehrle Hold. n	154.	248.	242.	241.
Pargesa Holding p	1990.	2454.	2355.	2360.
Phonak Holding n	1637.	2090.	2085.	2088.
Pirelli Soc. intl n	280.	400.	375.	365.
PubliGroupe n	390.	960.	890.	895.
Réassurance n	2807.	3848.	2995.	2999.
Rentenanstalt p.	850.	1090.	966.	955.
Rieter Holding n	776.	946.	933.	935.
Roche Holding bj	15990.	18885.	16555.	16420.
Roche Holding p	24225.	27300.	25750.	25850.
Sairgroup n	294.	358.	337.5	333.
Sulzer Medica n	229.	317.	293.	289.
Sulzer n	702.	1015.	946.	949.
Surveillance	1052.	1840.	1650.	1620.
Swatch group n	180.	246.	243.	241.5
Swatch group p	726.	1115.	1095.	1077.
Swiss Steel SA n	15.	18.95	17.2	17.
Swisscom n.	496.	649.	572.	567.
UBS n	399.	532.	466.5	465.
UMS p	117.	138.	122.	
Von Roll Holding p	27.6	37.2	30.5	30.1
Vontobel Holding p	2180.	2780.	2500.	2460.
Zurich Allied n	871.	1133.	899.	898.

Bourses européennes (cours en EUR)

	bas 99	haut 99	précédent	24/06
Accor (F)	172.	251.8	235.4	231.3
ABN Amro (NL)	15.75	22.5	21.15	21.05
Aegon (NL)	74.8	111.	78.7	76.45
Ahold (NL)	31.	38.	33.6	32.95
Air Liquide (F)	128.5	160.	150.4	152.9
AKZO-Nobel (NL)	30.	45.6	40.4	40.25
Alcatel (F)	91.5	134.	129.5	129.2
Allianz (D)	249.	354.5	270.5	270.
Allied Irish Banks (IRL)	13.05	18.8	13.2	13.1
AXA (F)	108.5	136.5	116.2	114.8
Banco Bilbao Vizcaya (E)	11.5	15.	14.24	14.05
Bayer (D)	29.8	41.45	39.85	40.2
British Telecom (GB) £	8.38	11.71	11.09	11.35
Carrefour (F)	92.5	136.7	131.3	131.
Cie de Saint-Gobain (F)	103.1	171.9	156.4	157.
DaimlerChrysler (D)	77.8	95.8	85.6	85.5
Deutsche Bank (D)	45.02	58.05	56.1	56.67
Deutsche Lufthansa (D)	17.6	23.5	18.11	18.4
Deutsche Telekom (D)	27.6	45.	43.95	42.65
Electrabel (B)	285.6	420.	305.4	304.
Elf Aquitaine (F)	89.	156.5	146.8	142.5
Elsevier (NL)	11.2	15.45	11.6	11.8
Endesa (E)	19.65	25.57	20.91	20.72
Fortis (B)	29.3	36.75	32.	32.
France Telecom (F)	67.	87.4	75.05	72.9
Glaxo Wellcome (GB) £	16.78	24.45	17.45	17.53
Groupe Danone (F)	205.8	275.1	259.2	262.2
ING Groep (NL)	46.	58.5	52.15	52.35
KLM (NL)	21.85	31.7	27.	26.1
KPN (NL)	35.5	53.75	46.2	45.45
L'Oréal (F)	541.	712.	623.	607.
LVMH (F)	154.5	291.9	291.	282.5
Mannesmann (D)	98.	155.	146.3	140.1
Metro (D)	57.	78.3	61.2	62.8
Nokia (FI)	65.5	157.8	83.9	82.
Paribas (F)	71.2	119.5	106.7	107.
Petrofina (B)	381.	598.	571.	560.5
Philips Electronics (NL)	56.55	90.2	81.45	
Repsol (E)	43.	52.	45.3	
Rhône-Poulenc (F)	39.21	48.8	42.81	42.15
Royal Dutch Petroleum (NL)	34.9	58.95	58.15	57.3
RWE (D)	35.3	52.	43.3	43.3
Schneider (F)	44.4	63.	54.	55.9
Siemens (D)	53.45	75.4	73.7	73.5
Société Générale (F)	130.5	191.	169.9	168.5
Telefonica (E)	34.25	48.85	48.67	48.59
Total (F)	85.95	133.7	127.5	123.5
Unilever (NL)	60.75	75.5	66.7	
Veba (D)	44.7	59.2	56.3	57.
Vivendi (F)	69.6	87.25	78.35	79.6

Bourses Nord-américaines (cours en USD)

	bas 99	haut 99	précédent	24/06
Allied Inc.	37.8125	68.625	66.8125	65.3125
Aluminium Co of America	36.	67.9375	61.8125	61.75
American Express Co.	95.	142.625	122.625	120.125
American Tel & Tel Co.	50.0625	64.0625	55.0625	53.4375
Boeing Co.	32.5625	45.875	42.6875	41.9375
Caterpillar Inc.	42.	66.4375	59.625	58.5625
Chevron Corp.	73.125	104.8125	92.8125	91.5625
Citigroup Inc.	40.125	77.5625	45.6875	43.4375
Coca Cola Co.	57.6875	70.875	61.8125	62.25
Compaq Corp.	20.0625	51.25	23.4375	22.625
Dell Computer Corp.	31.375	55.	38.3125	37.9375
Du Pont de Nemours	50.0625	75.1875	66.9375	65.9375
Exxon Corp.	64.3125	87.25	78.125	76.8125
Ford Motor Co.	52.625	67.875	52.8125	52.75
General Electric Co.	94.125	117.4375	105.813	103.6875
General Motors Corp.	61.5625	94.875	61.75	62.3125
Goodyear Co.	45.4375	66.75	56.625	56.25
Hewlett-Packard Co.	63.375	97.5625	92.9375	90.9375
IBM Corp.	80.875	127.75	122.938	122.3125
International Paper Co.	39.5	59.5	53.4375	52.125
Johnson & Johnson	77.	103.	90.5	90.8125
JP Morgan Co.	97.25	147.8125	130.625	129.25
Mc Donald's Corp.	25.625	47.375	40.75	40.
Merck & Co. Inc.	66.	87.25	67.875	68.625
MMM Co.	69.375	96.3125	91.25	89.25
Pepsico Inc.	34.0625	42.5625	35.8125	35.5625
Pfizer Inc.	94.8125	150.	98.6875	99.6875
Philip Morris Co. Inc.	33.125	55.5625	42.3125	41.8125
Proctor & Gamble Co.	82.	103.8125	86.9375	86.
Sears, Roebuck & Co.	39.0625	53.1875	46.875	46.625
Silicon Graphics Inc.	11.6875	20.875	15.5625	14.6875
Walt Disney Co.	28.5625	38.6875	29.6875	29.5
Union Carbide Corp.	37.125	56.875	51.3125	50.5625
United Technologies Corp.	60.4375	151.9375	64.75	63.1875
Wal-Mart Stores	38.6875	53.375	44.0625	43.

Bourses japonaises (cours en JPY)

	bas 99	haut 99	précédent	24/06
Bank of Tokyo-Mitsubishi	1075.	1883.	1733.	1730.
Bridgestone Corp.	2170.	3750.	3680.	3680.
Canon Inc.	2170.	3510.	3310.	3440.
Fujitsu Ltd	1401.	2435.	2325.	2295.
Honda Motor Co Ltd	3430.	5880.	5370.	5190.
Nikon Corp.	1019.	2070.	1951.	1950.
Pioneer Electronic Corp.	1725.	2565.	2180.	2255.
Sony Corp.	7290.	13410.	13020.	12850.
Sumitomo Bank Ltd	1084.	1780.	1530.	1541.
Suzuki Motor Corp.	1182.	2265.	2010.	1984.
Toyota Motor Corp.	2650.	3830.	3690.	3760.
Yamaha Corp.	1051.	1464.	1455.	1449.

Fonds de placement

	précédent	dernier
Swissca America USD	240.3	239.65
Swissca Asia CHF	101.9	101.05
Swissca Austria EUR	77.	77.25
Swissca Italy EUR	110.45	110.6
Swissca Tiger CHF	88.8	88.7
Swissca Japan CHF	95.6	94.15
Swissca Netherlands EUR	60.75	60.15
Swissca Gold CHF	455.5	469.5
Swissca Emer. Markets CHF	131.8	131.1
Swissca Switzerland CHF	277.2	274.6
Swissca Small Caps CHF	203.25	202.85
Swissca Germany EUR	144.6	144.55
Swissca France EUR	38.3	38.25
Swissca G.-Britain GBP	236.6	234.3
Swissca Europe CHF	244.05	241.4
Swissca Green Inv. CHF	123.6	122.7
Swissca IFCA	360.	360.
Swissca VALCA	293.4	291.55
Swissca Port. Income CHF	1208.42	1205.5
Swissca Port. Yield CHF	1431.25	1432.22
Swissca Port. Bal. CHF	1659.65	1665.73
Swissca Port. Growth CHF	1985.89	1998.51
Swissca Port. Equity CHF	2516.55	2542.9
Swissca Bond SFR	98.45	98.3
Swissca Bond INTL	102.45	102.35
Swissca Bond Inv CHF	1066.61	1064.45
Swissca Bond Inv GBP	1290.28	1283.46
Swissca Bond Inv EUR	1271.75	1266.16
Swissca Bond Inv USD	1020.44	1014.53
Swissca Bond Inv CAD	1173.7	1165.57
Swissca Bond Inv AUD	1171.23	1171.47
Swissca Bond Inv JPY	115609.	115498.
Swissca Bond Inv INTL	106.53	105.75
Swissca Bond Med. CHF	99.81	99.69
Swissca Bond Med. USD	101.6	101.44
Swissca Bond Med. EUR	100.36	100.39

Taux de référence

	précédent	24/06
Rdt moyen Confédération	2.94	2.93
Rdt 30 ans US	6.128	6.184
Rdt 10 ans Allemagne	4.4594	4.4687
Rdt 10 ans GB	5.3798	5.5293

Devises

	demandé	offert
USD (1)/CHF	1.532	1.567
EUR (1)/CHF	1.5807	1.6137
GBP (1)/CHF	2.417	2.477
CAD (1)/CHF	1.0415	1.0665
SEK (100)/CHF	18.035	18.585
NOK (100)/CHF	19.38	19.98
JPY (100)/CHF	1.254	1.284

Billets (indicative)

	demandé	offert
USD (1)/CHF	1.51	1.59
FRF (100)/CHF	23.75	25.15
GBP (1)/CHF	2.38	2.52
NLG (100)/CHF	71.	74.
ITL (100)/CHF	0.08	0.085
DEM (100)/CHF	80.25	83.
CAD (1)/CHF	1.	1.09
ESP (100)/CHF	0.91	1.
PTE (100)/CHF	0.74	0.86

Métaux

	précédent	24/06
Or USD/Oz	259.55	260.95
Or CHF/Kg	12904.	12902.
Argent USD/Oz	5.09	5.14
Argent CHF/Kg	252.91	253.89
Platine USD/Oz	345.5	347.
Platine CHF/Kg	17195.	17236.

Convention horlogère

Plage	Fr.	13200
Achat	Fr.	12850
Base Argent	Fr.	290

Source des cours : FIDES

Chine Un Suisse condamné à mort

Un Suisse de 30 ans a été condamné à mort mercredi par le tribunal de Jinghong, dans le sud-ouest de la Chine. Il a été reconnu coupable du meurtre d'une Chinoise de 16 ans en 1997. L'exécution de la peine est suspendue durant deux ans.

A l'issue de cette période, la sentence peut être commuée en peine de prison à perpétuité, a indiqué l'ambassade de Suisse à Pékin dans un communiqué publié hier. Un membre de l'ambassade était présent lors de la lecture du verdict.

Le ressortissant helvétique dispose de dix jours pour faire appel devant le tribunal supérieur de la province du Yunnan.

Aveux pas clairs

Le condamné a été arrêté le 9 avril 1997, immédiatement après le meurtre. Selon la justice chinoise, l'homme aurait avoué avoir violé l'adolescente avant de l'étrangler. La jeune fille appartenait à la minorité ethnique Dai.

Les circonstances des aveux de l'homme ne sont toutefois pas claires. Interrogé par l'ATS, le Département fédéral des Affaires étrangères (DFAE) a indiqué que le Suisse avait toujours nié avoir violé la jeune fille.

Son procès devant le tribunal intermédiaire de Jinghong s'est déroulé du 17 au 18 octobre 1997. Deux collaborateurs de l'ambassade de Suisse étaient présents.

«Le DFAE a fait de nombreuses démarches pour éviter la condamnation à mort. La Suisse est, comme tout le monde le sait, hostile à la peine de mort» a souligné la représentation diplomatique suisse à Pékin. Pour mémoire, selon Amnesty International, la Chine exécute plus de gens que le reste du monde combiné chaque année.

Famille dédommagée

Selon les autorités judiciaires chinoises, le ressortissant helvétique se serait mis d'accord avec la famille de l'adolescente sur le montant d'un dédommagement. Aucun chiffre précis n'a été mentionné.

Le Suisse vivait depuis près de trois ans, avec des interruptions, dans une zone touristique de la province du Yunnan. Kunming, le chef-lieu de cette région, est partenaire de la ville de Zurich./ats-afp-dpa-reuter

Israël Sensationnelles découvertes archéologiques

Coup sur coup, deux importantes découvertes archéologiques ont été annoncées en Israël. Deux navires phéniciens – les seuls jamais trouvés – ont été mis au jour en Méditerranée. A Jérusalem, c'est une manufacture deux fois millénaire qui a été découverte.

Les deux navires phéniciens sont considérés comme les bateaux les plus anciens du monde trouvés au fond des mers. Les bateaux transportaient du vin de la Phénicie, le Liban actuel, vers l'Egypte lorsqu'ils ont fait naufrage dans une tempête il y a 2750 ans au large d'Ashkelon. Ils ont été découverts chargés d'amphores à 300 mètres de fond par l'océanographe Robert Ballard, l'homme qui avait retrouvé le Titanic, et l'archéologue Lawrence Stager de l'Université de Harvard. Les deux navires sont dans un état de conservation remarquable.

Par ailleurs, des archéologues ont mis au jour une manufacture vieille de 2000 ans sous l'actuelle Jérusalem, à proximité du Mur des Lamentations. Cette usine antique était utilisée pour fabriquer les outils destinés au Temple juif. Mercredi soir, l'un de ces archéologues a déclaré à la télévision israélienne que cette manufacture constituait la plus importante découverte de chambres antiques en Israël./ats-ap-réd.

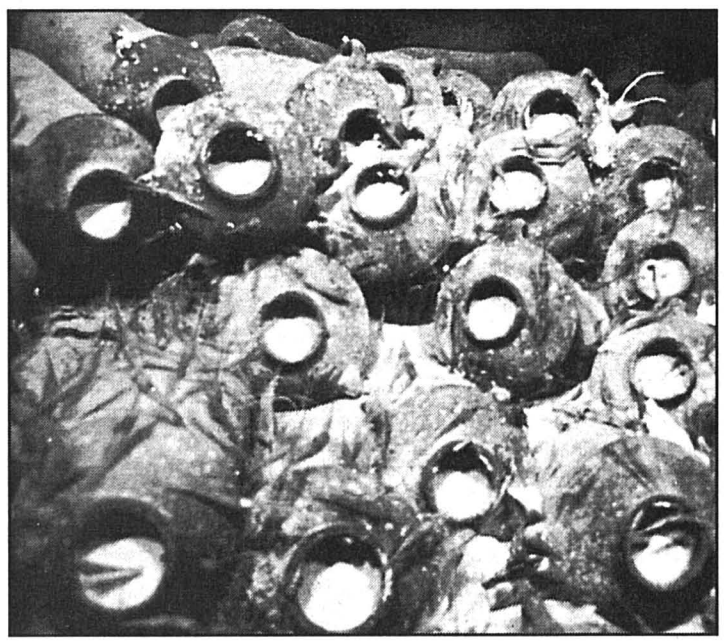

Des amphores vieilles de 2750 années. photo Keystone

Vosges Un adolescent écope de 15 ans de prison

Le tribunal pour enfants d'Epinal a condamné, dans la nuit de mercredi à hier, Paul, 14 ans au moment des faits, à 15 ans de réclusion criminelle pour avoir tenté de tuer son petit voisin de cinq ans, Patrick, en mai 1998. Paul avait laissé pour mort cet enfant qu'il avait entraîné en bordure de la forêt. Il l'avait violé, émasculé et lui avait porté une vingtaine de coups de cutters. L'adolescent est jugé particulièrement dangereux par les psychiatres qui voient en lui un être pervers, psychopathe et capable de récidives. Le ministère public avait requis contre lui 20 ans de prison./ap

Drogue Réseau utilisant des enfants démantelé

La police a démantelé un réseau de trafiquants de drogue qui utilisaient des adolescents de 12 à 16 ans à Fribourg et dans quatre autres cantons. Il porte sur au moins 20 kilos d'héroïne, dont 1,5 kilo a été saisi, et de la cocaïne. Sept personnes, dont trois mineurs, ont été arrêtées. Le réseau écoulait un kilo par semaine.

Le «tableau de chasse» dressé par la police. photo «La Liberté»

L'emploi d'enfants pour le trafic de drogue devient courant, a expliqué Michel Lachat, juge informateur de la Chambre pénale des mineurs du canton de Fribourg. Les trafiquants connaissent bien le droit suisse: ils savent que les mineurs n'écopent que de peines légères. En outre, ils évitent d'être arrêtés eux-mêmes en possession de drogue.

Il s'agit d'une des affaires les plus importantes depuis celle du laboratoire clandestin des Paccots. Elle est aujourd'hui bouclée et devrait être prochainement renvoyée devant la justice, a annoncé hier le juge d'instruction Jean-Luc Mooser. Trois trafiquants albanais sont encore en détention, tandis que les trois adolescents ont déjà été jugés et expulsés dans leur pays.

Le trafic a été mis au jour après huit mois d'enquête, en collaboration avec les polices de Berne, de Zurich, de Soleure et du Tessin où plusieurs arrestations sont également intervenues. A Fribourg, 1,5 kilo d'héroïne, 213 grammes de cocaïne, 41 emballages d'une capacité de 500 grammes, plus de 70.000 francs en petites coupures et deux pistolets provenant d'un vol d'armes ont été saisis.

Les trois Albanais – un couple et un frère – fonctionnaient comme grossistes depuis un appartement à Fribourg où ils se repliaient. La drogue était acheminée de Turquie par la filière des Balkans et distribuée par un fournisseur à Zurich, qui n'a pu être identifié. Elle était coupée, moulue et conditionnée à Berne. Elle était même testée par un requérant kosovar toxicomane. Ayant goûté de 2 à 5 grammes d'héroïne chaque jour, il se trouve aujourd'hui *«dans un piteux état»*.

Dans leur sac à dos

Le réseau utilisait des adolescents pour transporter et livrer la drogue, ainsi que l'argent. Ceux-ci, ayant pour consigne de se fondre dans le public, portaient la drogue dans leur sac à dos et voyageaient en train, l'échange se faisant dans les gares des villes de Berne, Bienne, Lugano et Zurich. Le plus jeune était âgé de 12 ans. En cas d'arrestation, ils étaient aussitôt remplacés par d'autres «prêtés» par des familles généralement pauvres.

Organisation efficace

Selon Michel Lachat, juge des mineurs, les enfants se voyaient promettre des gains, mais une fois en Suisse, ils ne recevaient qu'un petit pécule. Tous devaient déposer une demande d'asile. Déjà jugés, ils ont été renvoyés chez eux. Ils sont néanmoins restés en détention préventive durant respectivement sept mois, trois mois et 46 jours, une durée exceptionnellement longue pour des mineurs.

L'organisation était particulièrement efficace et le réseau était en mesure d'écouler en moyenne un kilo par semaine, ne manquant jamais de marchandise. Les courses des mules se faisaient le matin et le marché «s'ouvrait» l'après-midi auprès des consommateurs. Le bénéfice estimé était en moyenne de 12.000 francs par kilo vendu.

Le but des trafiquants était uniquement l'enrichissement personnel. Rien ne permet de dire que l'argent, envoyé en Albanie, était utilisé à des fins politiques ou à l'achat d'armes. Selon les aveux recueillis, certains prévoyaient de s'acheter des maisons ou un établissement public sur place. D'après les enquêteurs, le réseau démantelé s'est toutefois déjà rapidement remis en place./ap-ats

BRÈVES

Coca-Cola Alerte levée en France

La France a levé officiellement hier l'état d'alerte sur le Coca-Cola décrété à la suite des intoxications par la boisson fabriquée à Dunkerque. Cette décision fait suite à un avis favorable des autorités sanitaires. Par ailleurs, le président de Coca-Cola Enterprises, Henry Schimberg, a annoncé hier à Dunkerque que la multinationale américaine avait enregistré une perte d'environ 60 millions de dollars (env. 95 millions de francs suisses) due à la crise traversée en France et en Belgique./ats-afp-ap

Dioxine Analyses rassurantes

Aucune contamination à la dioxine n'a été trouvée en Suisse selon les résultats des premières analyses entreprises après le scandale des produits belges. Des échantillons d'œuf, de poulet et de beurre notamment ont été prélevés début juin. Les mesures de sécurité sont maintenues car ces résultats ne donnent qu'un aperçu sommaire de la situation. En particulier, les importateurs suisses de marchandise belge devront produire, en cas de suspicion, en plus d'un certificat, des résultats d'analyse ./ats-ap

Vins français Inquiétudes et démenti

La Grande-Bretagne, deuxième importateur mondial de vins français, a réclamé hier des informations complémentaires après la saisie en France de vin suspecté d'avoir été traité avec un produit à base de sang de bœuf. Ce produit est interdit depuis la crise de la vache folle en 1997. Quant aux exportateurs de vins de la vallée du Rhône, ils se sont inscrits en faux hier contre les informations selon lesquelles des vins des Côtes du Rhône et des Côtes de Provence seraient concernés par cette affaire. Ils ont produit une attestation du Ministère de l'économie, des finances et de l'industrie à l'appui de leur démenti./ats-afp-comm

JPP Courbis paie la marionnette et se paie la tête du footballeur

L'entraîneur de l'OM Rolland Courbis s'est acquitté mercredi de sa dette (notre édition d'hier) concernant l'acquisition de la marionnette des Guignols à l'effigie de Jean-Pierre Papin lors d'une vente aux enchères organisée à Bordeaux en 1997. Mais, réponse du berger à la bergère, Courbis, qui n'a pas aimé que JPP s'étale dans la presse sur sa dette, égratigne à son tour la vedette du football dans «La Provence» d'hier: *«J'ai l'impression qu'il est dramatiquement plus con* (sic) *que sa marionnette»*./ap-réd.

Grèce Prison à vie pour l'assassin d'une Suissesse

Un restaurateur grec accusé d'avoir assassiné en 1992 à Berne sa compagne suisse, et par ailleurs suspecté du meurtre ultérieur d'une Grecque, a été condamné à la prison à vie. La cour criminelle a rendu son verdict hier. L'accusé a été condamné pour le meurtre, le 28 novembre 1992, de sa compagne Nicole Kirchner, 26 ans, qui avait été découverte morte, atteinte de quatre balles dans la tête, sur le perron de sa maison, à Berne. Aucune circonstance atténuante n'a été reconnue à l'accusé. Citoyen grec, l'homme n'a pas pu être livré aux autorités suisses./ats-afp

Equateur Horn est arrivé au Brésil

Michael Horn a réussi la traversée de l'Atlantique en voilier. Le Sud-Africain établi près de Château d'Oex (VD) a ainsi franchi avec succès la première étape de son voyage autour du monde, le long de l'équateur. Parti le 3 juin du Gabon, l'aventurier de 33 ans a parcouru 6700 kilomètres seul sur son voilier, pour parvenir à Macapa, sur la côte brésilienne. La deuxième étape de son expédition le conduira ces prochains mois à travers la jungle amazonienne./ats

Style de vie Suisses bien formés

Les Suisses comptent parmi les Européens qui ont le plus largement accès à une éducation supérieure. Entre 25 et 60 ans, 81% d'entre eux ont suivi une école secondaire supérieure, contre une moyenne de 59% seulement dans l'Union européenne (UE). C'est l'une des données les plus frappantes qui ressort d'une étude menée à chef par Eurostat, l'office statistique de l'UE publiée hier et qui porte sur 18 pays: les Quinze, la Suisse, la Norvège et l'Islande./ats

IMPRESSUM

Société éditrice: L'Express édition SA.
Editeur: Fabien Wolfrath.

Directeur des rédactions (resp.): Gil Baillod.
Rédacteurs en chef: Stéphane Sieber, Roland Graf.
Rédacteur en chef adjoint: Jacques Girard.

Canton: Stéphane Devaux (resp.), Rémy Gogniat (adj.), Pascale Béguin, Pierre-François Besson, Christian Georges, Sandra Spagnol.

Rubriques locales:
Neuchâtel: Pascal Hofer (resp.), Jean-Michel Pauchard (adj.), Frédéric Mairy, Florence Véya.
La Chaux-de-Fonds: Robert Nussbaum (resp.), Irène Brossard (adj.), Christiane Meroni.
Le Locle: Blaise Nussbaum, Claire-Lise Droz.
Littoral: Ivan Radja (resp.), Patrick Di Lenardo, Philippe Racine, Hélène Koch.
Val-de-Ruz: Philippe Chopard.
Val-de-Travers: Mariano De Cristofano.
Canton du Jura: Michel Gogniat.
Jura bernois: Dominique Eggler (resp.), Nicolas Chiesa (adj.).
Haut-Doubs: Alain Prêtre.

Suisse / Monde / Société: Guy C. Menusier (resp.), Daniel Droz (adj.), Léo Bysaeth, François Nussbaum (à Berne).

Economie: Françoise Kuenzi.

Sports: Jean-François Berdat (resp.), Renaud Tschoumy, Gérard Stegmüller, Fabrice Zwahlen, Patrick Turuvani.

Magazine: Sonia Graf (resp.), Dominique Bosshard (adj.), Corinne Tschanz.

Secrétariat de rédaction: Anne-Marie Cuttat (resp.), Michel Deruns (adj.), Julian Cerviño, Michel Merz, François Treuthardt.

Photographes: Christian Galley, Richard Leuenberger, David Marchon.

Infographiste: Pascal Tissier.

Dessinateur: Tony Marchand.

Abonnements / Diffusion:
rue St-Maurice 4, 2001 Neuchâtel
Tél. 032/723 53 90
Fax 032/723 53 99
Adresse E-mail: diffusion@lexpress.ch

Régie des annonces: Publicitas SA
Saint-Maurice 4, 2001 Neuchâtel
Tél. 032/729 42 42
Fax 032/729 42 43

Impression: Centre Presse, Neuchâtel

L'EXPRESS

SPORTS/MAGAZINE

VENDREDI 25 JUIN 1999

Télévision Lorenzo Manta et les quarts

Si l'élimination prématurée de Martina Hingis à Wimbledon sera l'occasion pour elle d'un examen de conscience, elle aura aussi privé le téléspectateur romand de ce qui se passe cette semaine sur le vénérable gazon londonien. Heureusement, TSI 2 est au service.

Ceux qui avaient mis du gazon à leur menu de la semaine ont dû avoir recours au zapping. Sans autre conséquence que le commentaire en langue italienne puisque Davenport est tout aussi pimpante sur TSI 2 que sur la TSR et «Boum Boum» toujours aussi accrocheur. Reste que cette «absence» n'est pas passée inaperçue sur l'antenne romande, Pascal Droz étant même réduit au chômage à son poste de commentateur.

«En première semaine, nous avions choisi de nous limiter aux Suisses ou alors à une affiche exceptionnelle, explique-t-on à Genève. *Or, Marc Rosset à joué hier sur le court No 6, un court sans caméra. Quant à Lorenzo Manta, la victoire qu'il a obtenue sur le court No 18 n'a tout simplement pas été proposée à l'Eurovision.»* Reste que l'affrontement qui opposera demain samedi le Zurichois au Hollandais Krajicek sera bel et bien diffusé en direct. *«On n'ira pourtant pas plus loin, car il ne servirait à rien de surcharger le programme du week-end.»*

Dès la semaine prochaine toutefois, Wimbledon aura droit à quelques égards sur les antennes romandes: les quarts de finale – à tout le moins les plus intéressants – figureront au programme. En cela, le Service des sports de la TSR suivra à la lettre la politique qu'il avait définie avant le tournoi. *«Une politique qui nous a valu d'être les seuls à «offrir» l'élimination de Martina Hingis en direct»* constate Jacques Deschenaux.

C'est donc qu'elle n'était pas si mauvaise que cela...

JFB

Cyclisme Laurent Dufaux s'est reforgé un moral tout neuf

Laurent Dufaux est à nouveau un homme et un coureur heureux. Quatrième du Tour de Suisse, le Vaudois est désormais en pleine confiance avant de débuter la Grande Boucle. Il va jusqu'à rêver du podium à Paris. Il se confie: *«Jamais je n'ai pensé arrêter le vélo!»*

De notre envoyé spécial
Georges Blanc /ROC

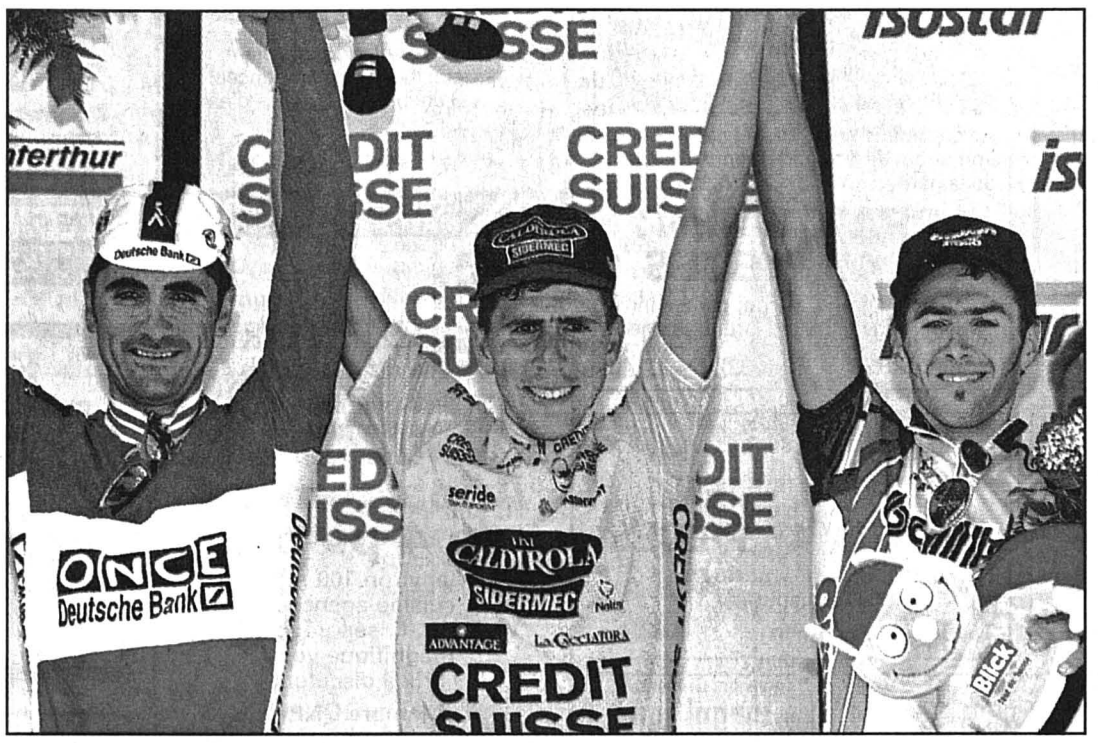

Laurent Jalabert (deuxième) et Gilberto Simoni (troisième) entourent le vainqueur Francesco Casagrande: c'est le tiercé majeur du Tour de Suisse 1999. photo Keystone

Un jour de juillet 1998, le cyclisme est parti tout droit dans un ravin. Il en est sorti terriblement meurtri. Depuis, il essaye de remonter la pente, mais pour un pas en avant, c'est encore deux pas en arrière. Pourtant, on est sûr qu'un jour le vélo retrouvera toute sa gloire. Il n'était qu'à voir sur ce Tour de Suisse les yeux illuminés des enfants quand les champions passaient devant eux. Dans cette période agitée, il n'est pas facile de croire encore en son métier. Laurent Dufaux y a toujours cru et c'est ce qui explique son rapide retour au premier plan après sa suspension, comme Francesco Casagrande mais au contraire d'un Alex Zülle, malade sur les routes d'Espagne.

Un petit regret

Sur ce Tour de Suisse, Laurent Dufaux n'a que de petits regrets: *«C'était mon premier objectif de l'année. J'ai retrouvé toute ma confiance dans ce Tour qui a été passionnant jusqu'au bout. Il m'a manqué un petit quelque chose pour être sur le podium. Si j'ai un petit regret, c'est de ne pas avoir gagné une étape. J'en avais les moyens et, à Lausanne, j'étais le plus fort dans le final, mais Pascal Richard a attaqué juste. A Nauders aussi, il m'a manqué un poil de réussite. J'étais mal placé et je m'en voulais beaucoup.»* On sent que le Vaudois a pris conscience qu'il était redevenu aussi fort qu'avant. Quelques-uns de ses propos ne trompent pas: *«A Nauders, j'avais des jambes super... Au col de la Flüela, j'avais des jambes incroyables.»* Il ressent un nouveau bonheur qui le paye des moments difficiles qu'il a traversés: *«Le plus important pour moi était d'oublier ce qui s'est passé et de travailler pour retrouver le peloton, mon métier, ma vie. A aucun moment, je n'ai songé à arrêter ma carrière.»*

Comme un cadet

Finalement, Laurent Dufaux tire des conclusions positives de sa suspension: *«J'ai déjà une dizaine d'années «pro» et j'ai essayé de prendre positivement ce grand break dans ma carrière. J'ai pris mon mal en patience pour me refaire physiquement et psychiquement.»* C'est en tout cas avec un moral tout neuf qu'il va se lancer, pour la septième fois, dans cette si belle aventure qu'est le Tour de France: *«Je vais l'aborder très motivé, mais ça me fait aussi un peu peur dans le climat actuel un peu pesant comme on l'a vu au Tour d'Italie. J'aimerais surtout qu'il y ait du spectacle et qu'on parle de sport. Les nombreux forfaits font aussi que ce sera un Tour particulier et je crois qu'il y a une opportunité à saisir.»*

Sur les routes de France, le Vaudois espère trouver cette réussite qui lui a manqué en Suisse: *«Je ne veux pas me mettre la pression, mais c'est vrai qu'on aura une belle équipe avec Savoldelli, deuxième du Giro, comme coleader avec moi. J'y vais pour jouer le classement général. Je pense aux cinq premiers mais j'ai toujours ce rêve de monter sur le podium à Paris.»* Agé de 30 ans, Laurent Dufaux espère courir encore quatre ans: *«Il me reste de belles années dans le cyclisme. C'est l'âge idéal pour faire de belles choses en profitant de toute ma maturité.»* Se trouvant très bien chez Saeco, Dufaux envisage son avenir avec la formation italienne, qui lui a fait confiance quand la célèbre équipe Festina l'a rejeté, lui proposant bien un nouveau contrat mais avec un salaire réduit de 75%: *«Festina n'a pas eu de respect envers les coureurs. Il ne faut tout de même pas se moquer du monde.»*

GBL

La Poste bredouille

Insolente de réussite l'an dernier avec Niki Aebersold (deux étapes) et Markus Zberg (une), la «Post Swiss Team» ne pouvait raisonnablement espérer pareille récolte cette année. La formation de Loup et Michaud a toutefois été bien présente, surtout avec Sven Montgomery. Le Bernois (sixième final) apparaît, l'espace d'un Tour de Romandie et d'un Tour de Suisse, comme le grand espoir suisse des courses par étapes.

A Winterthour, devant la grande foule, présente d'ailleurs durant les dix étapes, Francesco Casagrande a passé sa seule journée en jaune. Il a redit l'importance de sa victoire dans ce Tour de Suisse, confirmant qu'il n'avait pas connu de vrais moments difficiles. Quand on lui a demandé comment un coureur qui n'avait que cinq jours de course dans les jambes pouvait gagner le Tour de Suisse, il a répondu qu'il ne comptait pas ses heures d'entraînement et avait disputé un vrai Giro privé.

GBL /ROC

Classements

Tour de Suisse. Dixième et dernière étape, Coire - Winterthour (225,2 km): 1. De Pasquale (It) 5 h 10'01'' (43,584 km/h). 2. Vetsch (S). 3. Mondini (It) m.t. 4. Roscioli (It) à 1'42''. 5. Lelekin (Rus) m.t. 6. Traversoni (It) à 1'44''. 7. Martinello (It). 8. Commesso (It). 9. Loda (It). 10. Casagrande (It). **Puis les Suisses:** 12. M. Zberg. 13. Heule. 18. Christen. 19. Goehring. 22. Camenzind. 29. Gianetti. 33. Bourquenoud. 35. Richard. 41. B. Zberg. 43. Dufaux. 44. Buschor. 45. A. Meier. 48. Montgomery. 50. Haymoz. 52. Themann. 55. Puttini. 59. Schnider. 68. Aebersold. 73. Jaermann m.t. 85. Von Flüe à 2'56''. 88. Zumsteg. 96. Sidler m.t.

Général final: 1. Casagrande (It) 35 h 22'40'' (It). 2. Jalabert (Fr) à 1'04''. 3. Simoni (It) à 1'11''. 4. Dufaux (S) à 1'16''. 5. Camenzind (S) à 1'45''. 6. Montgomery (S) à 3'57''. 7. Sgambelluri (It) à 4'21''. 8. Guerini (It) à 4'21''. 9. Zarrabeitia (Esp) à 4'29''. 10. Tonkov (Rus) à 4'32''. **Puis les autres Suisses:** 11. B. Zberg à 7'28''. 12. Buschor à 7'49''. 15. A. Meier à 9'34''. 21. Puttini à 19'33''. 22. Schnider à 20'45''. 27. Richard à 27'40''. 30. Goehring à 28'27''. 31. Vetsch à 30'59''. 32. Aebersold à 31'15''. 35. M. Zberg à 34'34''. 37. Gianetti à 34'48''. 38. Bourquenoud à 37'01''. 47. Heule à 50'40''. 61. Jaermann à 1 h 09'26''. 66. Haymoz à 1 h 13'54''. 77. Zumsteg à 1 h 22'10''. 84. Von Flüe à 1 h 31'25''. 85. Christen à 1 h 32'03''. 91. Themann à 1 h 37'30''. 97. Sidler à 1 h 54'45''.

Aux points: 1. Jalabert (Fr) 95. 2. Casagrande (It) 89. 3. Simoni (It) 70. 4. Camenzind (S) 68. 5. Dufaux (S) 62.

Montagne: 1. M. Zberg (S) 63. 2. Roscioli (S) 56. 3. Casagrande (S) 55. 4. Richard (S) 41. 5. Dufaux (S) 41.

Par équipes: 1. Cantina Tollo (Sgambelluri) 106 h 30'04''. 2. Saeco (Dufaux) à 3'24''. 3. Post Swiss Team (Montgomery) à 3'57''. 4. Rabobank (B. Zberg) à 15'35''. 5. Mapei (Nardello) à 16'09''. /si

Week-end

Brocante 80 exposants à La Vue-des-Alpes

Chaude ambiance dès ce vendredi après-midi et jusqu'à dimanche sur le parking Pré-Raguel, qui accueillera la 8e Brocante de La Vue-des-Alpes. Cette dernière s'étendra sur quelque 3000 m², sous chapiteau et en plein air.

A cette occasion, 80 exposants arrivant des quatre coins de la Suisse viendront exposer leurs merveilles: meubles, vaisselle, livres, bijoux anciens, bibelots et autres objets de décoration, bref un vaste choix de belles pièces qui devraient séduire plus d'un amateur. Il sera par ailleurs possible de se restaurer sur place.

CTZ

● **La Vue-des-Alpes, parking Pré-Raguel, ce ven. de 14h à 20h, sam. de 10h à 20h et dim. de 10h à 18h (entrée gratuite).**

Cirque Knie la joue de Haut en Bas...

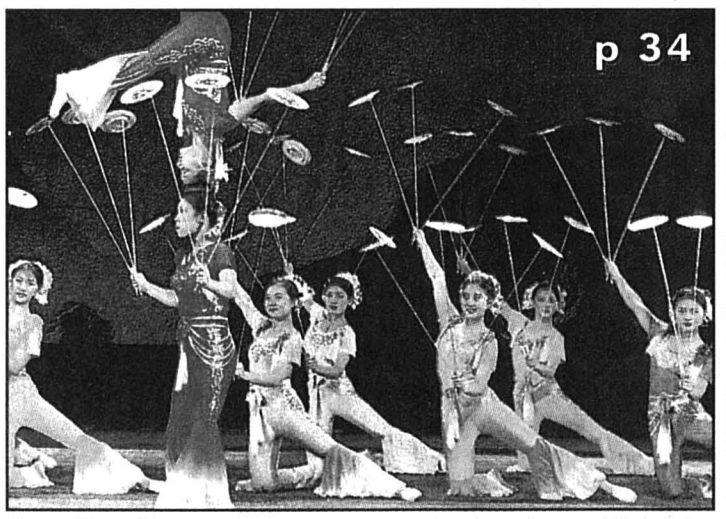

Première étape en terre romande du cirque Knie, La Chaux-de-Fonds, où le grand chapiteau est dressé depuis aujourd'hui et jusqu'à dimanche, avant de prendre ses quartiers à Neuchâtel du 28 juin au 1er juillet (en photo, The Liaoning Acrobatic Art Troupe, de Chine). photo Knie

Escapade La Riviera vaudoise joue l'atout charme **p 33**

Théâtre Enfants en «Croisades» **p 34**

Bijoux Original défilé des créations de Marisa Louvet

Musée olympique 5000 ans de sports en Chine **p 36**

Cinéma Humanité broyée par la machine

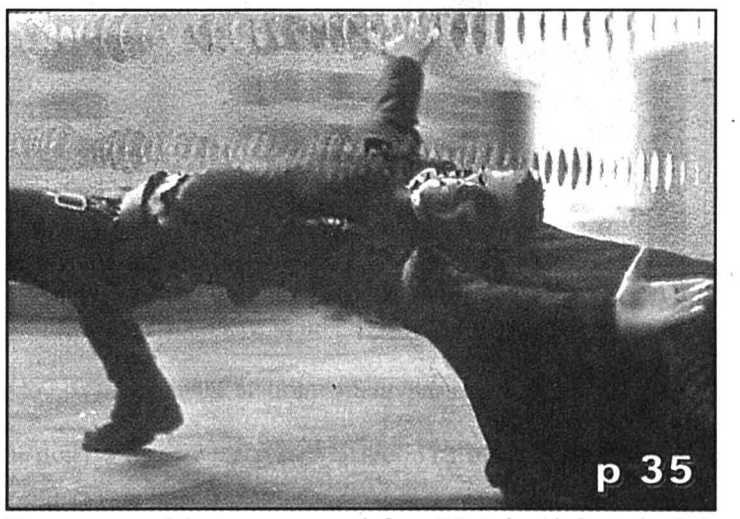

Grosse machine commerciale, «Matrix» (photo) plaira à tous les fanatiques de la console informatique. Les autres courront voir «Okaeri», hymne à l'amour, «Goodbye South, Goodbye», déambulation hypnotique dans la moiteur d'une île du Sud, ou «Phoenix Arizona», road-movie indien. photo warner

8e BROCANTE DE LA VUE-DES-ALPES

Route Neuchâtel - La Chaux-de-Fonds
Vendredi 25 juin, samedi 26 juin et dimanche 27 juin 1999
Parking du Pré-Raguel, versant La Chaux-de-Fonds

14 h à 20 h
10 h à 20 h
10 h à 18 h

80 EXPOSANTS CANTINE

ENTRÉE GRATUITE

La Chaux-de-Fonds
8e BROCANTE
Col de la Vue-des-Alpes
Neuchâtel

132-51968/4x4

IMMEUBLES

Jean-Jacques Imhoff
agence immobilière

Crans-Montana Bluche
A vendre dans chalet résid. neuf
appts 3 à 5 pièces
sur un site majestueux, calme et ensoleillé, vue imprenable sur la vallée et les Alpes.
Idéal pour familles avec enfants.
Prix sans concurrence!
✆ 027/481 82 81 Fax 027/480 41 44
036-330132/4x4

A vendre **à Bevaix**, dans petit immeuble de 4 appartements, proche de la gare
APPARTEMENT DE 4½ PIÈCES
à rafraîchir, grand balcon, garage individuel, 1 cave, part au jardin potager.
HERZOG SERVICES (032) 724 77 40
028-209101

A VENDRE
À MARIN
proche des transports publics
4½ pièces
vaste séjour avec cheminée, cuisine séparée agencée, 3 chambres, 2 salles d'eau. Garage.
Fr. 360.000.-
CLAUDE MAYOR 032/724 22 52
028-204548

A vendre au plus offrant !
en Gruyère
ancien établissement de cure
capacités d'env. 80 lits
volume : 6'840 m³
terrain : 10'849 m²
Conviendrait pour colonie, maison de vacances, de repos, etc.
Pour plus d'informations: www.geco.ch
RÉGIE BULLE SA
Membre du Groupe GECO - 5b, rue Nicolas-Glasson - 1630 Bulle
026/919 04 44
130-039749

132-052190
À VENDRE
à Dombresson
PETIT IMMEUBLE
composé de 3 appartements de 3½ pièces et d'une remise-grange-atelier avec garages et places de parc.
Cet immeuble pourrait très bien convenir à un artisan pour y installer son entreprise et son atelier.
Pour renseignements et notice sans engagement, s'adresser à:
GÉRANCE CHARLES BERSET SA
Jardinière 87, La Chaux-de-Fonds
✆ 032/913 78 33, Fax 913 77 42
MEMBRE UNPI

À VENDRE à Corcelles/NE
Villa de 8 pièces
Situation privilégiée, parc magnifiquement arborisé.
Offres sous chiffres C 028-208288, à Publicitas S.A., case postale 1471, 2001 Neuchâtel 1. 028-208288

MONTANA-CRANS
A saisir
APPARTEMENT DUPLEX 4½ PIÈCES
cheminée, piscine intérieure.
Fr. 465.000.– (à discuter).
Tél. (032) 842 55 35. 028-208909

LITTORAL Gérance s.a.
A vendre à Gorgier
Cerisiers 8
Appartement de 4 pièces
(environ 100 m²)
au 2me, cuisine agencée, bains / W.-C., W.-C. séparé, balcon, magnifique vue.
Prix à discuter.
Membre UNPI
Route des Falaises 7 - 2007 Neuchâtel
Tél. 032/724 24 90
Fax 032/724 60 40 028-209064

EXPO 01
Rive sud du lac de Neuchâtel
Estavayer-le-Lac
Magnifiques terrains de 956 et 1384 m²
équipés. Placement de tout premier ordre, proche du port, du lac et des sports nautiques.
Vente et renseignements:
079/250 65 45 196-044015

A VENDRE
AUX GENEVEYS-SUR-COFFRANE
au sud du village
situation ensoleillée et calme, dans un quartier résidentiel
Villa 6½ pièces
séjour avec cheminée,
salle à manger,
4 chambres à coucher,
2 salles d'eau, jardin d'hiver,
cuisine agencée, sous-sol.
Terrain.
Prix de vente:
Fr. 520.000.-
CLAUDE MAYOR 032/724 22 52
028-190085

VILLAREPOS
à 5 minutes de Morat, 15 min de Fribourg
20 minutes de Berne, 30 min de NE
A vendre divers magnifiques terrains à bâtir
entièrement aménagés, situation calme, écoles.
Parcelle de 600 m² à 800 m², indice 0.35 à 0.65.
Avantages offerts pour toutes constructions jusqu'au 30. 06. 2000.
Renseignements et dossiers à disposition auprès de:
Commune de Villarepos, 026 / 675 57 67 ou fax 675 31 51 017-390496

A vendre Grimentz/VS
magnifique 3½ pièces
très ensoleillé prox. village et ski. Appart. meublé récent, grande terrasse, pl. parc. Prix Fr.265.000.– à discuter.
Tél. (061) 281 07 88
003-652209

Bluche/Montana
A vendre
dans chalet neuf de 7 appartements 2½ pièces à 5½ pièces, vue soleil, tranquillité. Directement du constructeur.
Tél. 027 481 43 43/ 481 42 82. 036-330550

A VENDRE
À NEUCHÂTEL
proche de la gare et des transports publics, vue
2½ pièces
place dans garage collectif.
Prix de vente:
Fr. 220.000.-
CLAUDE MAYOR 032/724 22 52
028-205720

132-052235
À VENDRE À HAUTERIVE
PETIT IMMEUBLE VILLAGEOIS RÉNOVÉ AVEC CACHET
composé de 2 appartements dont 1 x 2 pièces et 1 x 5½ pièces avec terrasse.
Vue imprenable sur le lac.
Pour renseignements et notice sans engagement, s'adresser à:
GÉRANCE CHARLES BERSET SA
Jardinière 87, La Chaux-de-Fonds
✆ 032 / 913 78 33, Fax 913 77 42
MEMBRE UNPI

La nouvelle Carisma GDI...

...en route vers une ère nouvelle.

GDI Injection directe d'essence
- Plus de puissance
- Moins d'essence
- Moins de CO_2

Nouveau design, nouvel habitacle luxueux, nouveau confort. La Carisma et son moteur écophile de deuxième génération GDI à injection directe d'essence (125 ch, consommation normalisée 6.8 l/100 km seulement) vous ouvrent la route du nouveau millénaire. Modèle Elegance avec volant Nardi mêlant cuir et bois, sièges parés de cuir, climatisation automatique, régulateur de vitesse et jantes alu. La nouvelle Carisma existe en version Sedan ou Hatchback 5 portes. Carisma climatisée à partir de 26'990.– net.

*Super offre de lancement 1.6.–31.10.99***
Essence gratuite 1'000.–
ou
Easy-Leasing 4.9%*

* Conditions de leasing: p.ex. Carisma Classic 26'990.–. Acompte 10% du prix de vente plus 48 mensualités de 338.–. 10'000 km/année. Caution 8%. Casco complète oblig.
** Voitures neuves seulement – sur contrat et immatriculation – clientèle privée pendant la durée de la promotion.

MMC Automobile AG, Steigstrasse 26, 8401 Winterthour, tél. 052/208 25 00, fax 052/208 25 99. www.mitsubishi.ch **EFL** Erb Finanz + Leasing AG, Winterthour

SILENCE **PUISSANCE MITSUBISHI**
3 ans de garantie d'usine
MITSUBISHI MOTORS

CONCESSIONNAIRE DIRECT: Neuchâtel: Garage Pierre Wirth, Faubourg de la Gare 9, 032/721 31 31

CONCESSIONNAIRES LOCAUX: Cornaux: Garage Roger Peter, 032/757 17 57; **La Neuveville:** Garage de Grenétel, 032/751 18 50; **Neuchâtel:** Espace Automobile, 032/731 13 31; **Neuchâtel:** Garage D'Amico-Villanova, 032/731 49 09; **Sonvilier:** Garage Roth, 032/941 15 38; **St-Sulpice:** Garage du Pillial, 032/861 45 84; **Thielle-Wavre:** Simsek SA, 032/753 68 68

M00115.4-03.02.

BRÈVES

TENNIS

Frieden passe

Licencié à Lausanne, le Neuchâtelois Valentin Frieden (No 4) a passé le cap des quarts de finale des championnats de Suisse en battant Séverin Lüthi (Grasshopper) en deux sets, 7-6 6-3. / si

DIVERS

Gaëlle aux Universiades

Le spécialiste du 110 m haies Raphaël Monachon (Sonceboz) et la joueuse de tennis Gaëlle Widmer (Neuchâtel) font notamment partie de la délégation suisse qui participera aux Universiades d'été de Palma De Majorque (2-13 juillet). / si

ATHLÉTISME

8,56 m pour un espoir

Le jeune espoir espagnol Yago Lamela (20 ans) a réalisé la meilleure performance mondiale de l'année au saut en longueur avec 8,56 m, lors de la réunion d'athlétisme de Turin. / si

VOLLEYBALL

Deux demi-finalistes

Les Chinoises et les Brésiliennes sont les deux premières équipes à avoir assuré leur place en demi-finales du Masters, qui se dispute jusqu'à dimanche à la salle du Pierrier de Montreux. Les Chinoises n'ont connu aucune difficulté pour s'imposer 3-0 contre les Etats-Unis, cependant que les Brésiliennes ont dû batailler pendant cinq sets pour battre les Japonaises 3-2. / si

Suisse: encore, toujours...

Malgré de beaux gestes, surtout en attaque, l'équipe de Suisse dames n'a pas réussi à ravir un set à l'Italie, lors d'un match amical disputé à Roche. Battues 0-3 (17-25 20-25 20-25), les Suissesses se sont inclinées pour la quatrième fois, après leurs défaites contre les Etats-Unis, Cuba et le Japon. / si

ESCRIME

Suisses décevants

L'équipe de Suisse à l'épée a dû se contenter de la neuvième place aux championnats d'Europe à Bolzano. En huitièmes de finale, les épéistes suisses ont raté une bonne occasion de réussir une belle performance en étant battus 42-45 par l'Estonie. Le titre a été remporté par le pays hôte, l'Italie, qui a dominé de peu la France en finale (45-43). / si

HOCKEY INLINE

La Suisse en demi-finale

L'équipe de Suisse a obtenu sa qualification pour les demi-finales des championnats du monde de hockey inline. A Thoune, elle a battu le Brésil 8-1. C'est la première fois que l'équipe helvétique atteint ce stade de la compétition. / si

HOCKEY SUR GLACE

Khomutov à nouveau opéré

FR Gottéron annonce que son attaquant russe Andrei Khomutov (39 ans) va subir une nouvelle intervention chirurgicale à un genou d'ici à la fin du mois de juillet. La durée de son indisponibilité est encore indéterminée mais les chances de le retrouver sur la glace sont faibles. / si

«Drafts»: quatre Suisses

Les traditionnels «drafts» (repêchages) de NHL se dérouleront demain au Flett Center de Boston. Quatre Suisses figurent parmi les quelque 600 joueurs (dont 196 Européens) que s'arracheront les 28 équipes: Sébastien Reuille (Kloten) figure en 26e position dans la liste, Luca Cereda (Ambri-Piotta) en 36e, Tino Helbing (Davos) en 47e et Flavien Conne (FR Gottéron) en 70e. / si

Tennis Lorenzo Manta tient la dernière carte suisse en main

196e mondial, Lorenzo Manta représente la dernière carte que le tennis suisse abattra cette quinzaine à Wimbledon. Après la défaite 6-3 6-4 6-4 de Marc Rosset (ATP 32) devant le modeste Allemand Jens Knippschild (104), le joueur de Winterthour demeure le seul joueur helvétique encore en lice dans les simples.

Vainqueur en cinq sets (6-4 6-4 3-6 6-7 6-3) de l'Américain Jan-Michael Gambill (ATP 49), Manta défiera demain en seizième de finale Richard Krajicek (5). Face au Hollandais, vainqueur à Wimbledon en 1996, Lorenzo Manta tentera, peut-être sans trop y croire, de prendre sa revanche sur la défaite 6-4 6-4 6-2 qu'il avait subie en février 1995 en Coupe Davis à Genève.

Même s'il devait échouer, Lorenzo Manta quittera l'Angleterre avec une certitude: il est aujourd'hui le meilleur joueur suisse sur herbe. Face à Gambill, il a, du premier au dernier point, adopté la bonne attitude. Celle que l'on n'a pas toujours vue chez Marc Rosset et Roger Federer. *«Il fallait rester concentré en permanence. Je savais que le match se jouerait sur deux ou trois points,* expliquait-il. *Je savais aussi que sur gazon, la différence entre le 200e et le 50e n'était pas grande.»*

Rosset: défaite sans appel

Incapable de se procurer la moindre balle de break en trois sets, Marc Rosset a essuyé une défaite sans appel face à un homme qu'il avait battu cette année en quatre manches à l'Open d'Australie. En cédant son service d'entrée de jeu dans les deux premières manches, le Genevois n'a pas laissé le temps à son adversaire de douter. *«Knippschild a parfaitement joué le coup. Il ne m'a pas offert la moindre ouverture»* expliquait un Rosset qui ne cachait pas son admiration devant la performance de son vainqueur du jour.

Rosset se retrouve donc toujours devant la même impasse qu'avant de venir en Angleterre. En panne de confiance avec seulement trois victoires lors des treize derniers tournois qu'il a disputés, sans coach depuis sa décision de se séparer de Pierre Simsolo, le No 1 suisse se retrouve à la croisée des chemins. / si

Principaux résultats

Simple messieurs. Deuxième tour: Manta (S) bat Gambill (EU) 6-4 6-4 3-6 6-7 (4-7) 6-3. Knippschild (All) bat Rosset (S) 6-3 6-4 6-4. Rafter (Aus-2) bat Björkman (Su) 6-2 7-6 (7-3) 6-7 (7-9) 6-2. Agassi (EU-4) bat Canas (Arg) 6-3 6-4 6-4. Krajicek (Ho-5) bat Woodbridge (Aus) 7-5 6-4 6-4. Henman (GB-6) bat Woodruff (EU) 6-4 6-3 7-6 (7-4). Martin (EU-8) bat Novak (Tch) 7-6 (7-5) 6-4 6-4. Ivanisevic (Cro-10) bat Stolle (Aus) 7-6 (10-8) 6-4 4-6 6-4. Kuerten (Bré-11) bat Prinosil (All) 6-3 6-3 6-2. Haas (All-14) bat Fromberg (Aus) 6-7 (4-7) 4-6 6-4 6-3 6-2. Becker (All) bat Kiefer (All-15) 6-4 6-2 6-4. Enqvist (Su) bat Schuttler (All) 6-2 6-4 7-5.

Simple dames. Deuxième tour: Davenport (EU-3) bat Habsudova (Slq) 6-2 6-2. Novotna (Tch-5) bat Plischke (Aut) 6-3 6-1. Raymond (EU) bat Sanchez (Esp-7) 7-6 (7-4) 6-1. Pierce (Fr-9) bat Grande (It) 6-1 6-3. Halard-Decugis (Fr-11) bat Farina (It) 6-2 3-6 8-6. Schett (Aut-14) bat Dechaume-Balleret (Fr) 6-7 (6-8) 6-3 6-1. Panova (Rus) bat Zvereva (Bié-16) 6-4 7-5. Dokic (Aus) bat Studenikova (Slq) 6-0 4-6 8-6. Dechy (Fr) bat Appelmans (Be) 6-3 7-6 (8-6). Martinez (Esp) bat Snyder (EU) 6-4 6-1. / si

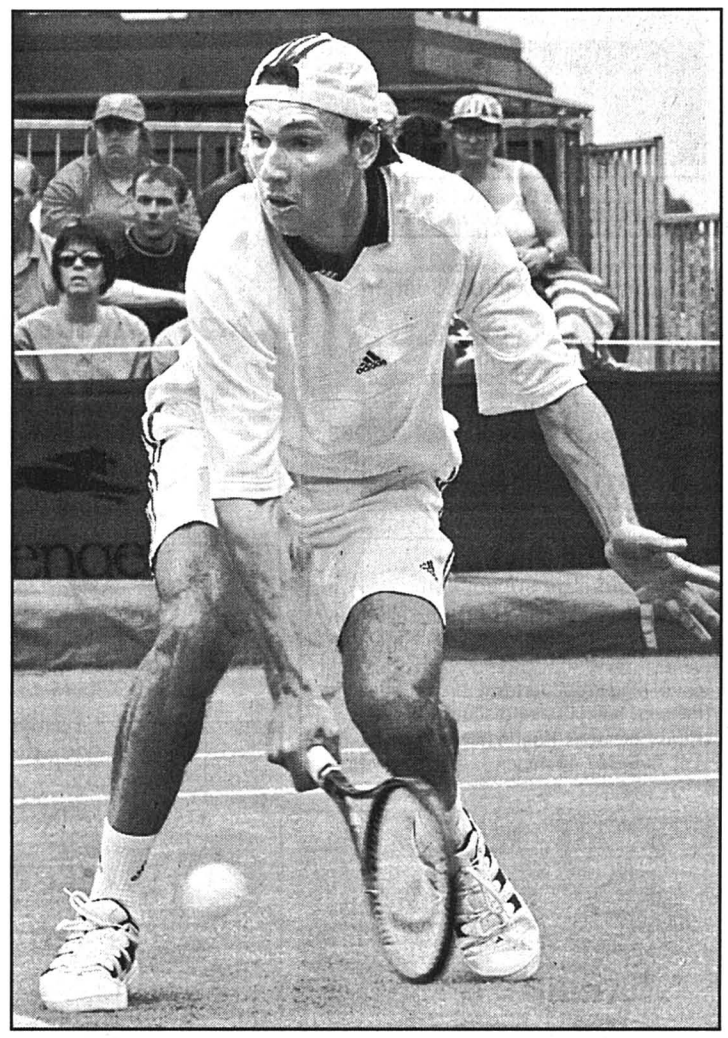

Lorenzo Manta: le Zurichois se frottera à Richard Krajicek en seizième de finale. photo Keystone

Cyclisme C'est Beltran

L'Espagnol Manuel Beltran a remporté le Tour de Catalogne après avoir gagné la septième et dernière étape, un contre-la-montre de 14 km en côte s'achevant au col de la Rabassa, en Andorre. Beltran, qui remporte sa première victoire dans une course à étapes, avait pris le maillot de leader la veille.

Classements

Septième et dernière étape, Sant Julia de Loria - Alto de la Rabassa (contre-la-montre, 14,2 km): 1. Beltran (Esp) 33'31'' (moy. 25,062 km/h). 2. Jimenez (Esp) à 20''. 3. Beloki (Esp) à 33''. 4. Heras (Esp) à 37''. 5. Totschnig (Aut) à 1'03''. **Puis les Suisses:** 27. Jeker à 5'20''. 51. Huser à 8'23''.

Général final: 1. Beltran (Esp) 23 h 40'32''. 2. Heras (Esp) à 57''. 3. Jimenez à (Esp) 1'00''. 4. Beloki (Esp) à 1'02''. 5. Totschnig (Aut) à 1'44''. **Puis les Suisses:** 32. Jeker à 11'20''. 42. Huser à 18'55''. / si

Pantani Innocenté?

La commission d'enquête du Comité olympique italien (CONI) a proposé à la commission antidopage d'innocenter le coureur cycliste italien Marco Pantani (Mercatone), exclu du Giro le 5 juin dernier.

Au cours de son enquête, la commission, après avoir entendu le coureur et son directeur sportif, Giuseppe Martinelli, n'a retenu en effet aucune preuve contre le double vainqueur du Tour de France et du Giro 1998. En revanche, la commission a décidé de traduire devant les organes fédéraux le médecin de Mercatone, Roberto Rempi, accusé d'avoir manqué à ses devoirs de protection de la santé du coureur.

«Il Pirata», en maillot rose, avait été exclu du dernier Giro, lors de la 21e et avant-dernière étape à Madonna di Campiglio le 5 juin, les médecins de l'UCI ayant relevé, dans ses contrôles sanguins, un hématocrite supérieur au plafond réglementaire de 50%. Comme le stipulent les règlements de l'UCI, Pantani a été déclaré inapte pendant quinze jours. / si

Tour 99 Tentative de médiation

La liste des «récusés» du Tour de France pourrait être remise en question au fil des événements qui se succèdent à une semaine du rassemblement du Puy-du-Fou (Vendée) pour le grand départ de l'édition 1999.

Les pressions se sont multipliées au cours des derniers jours et le président de l'UCI, le Hollandais Hein Verbruggen, s'est posé en médiateur dans le litige entre le Tour de France et l'équipe espagnole Once, dont le directeur sportif Manolo Saiz et le médecin Nicolas Terrados ont été récusés le 16 juin.

«Je crois qu'on arrivera à une solution qui pourrait donner satisfaction aux deux parties, a déclaré Hein Verbruggen. *Je travaille sur une sorte de compromis.»* Une réunion, avec un ordre du jour plus général, s'est tenue mardi à Genève avec les représentants des groupes sportifs, des coureurs et des organisateurs. Mais les discussions, *«courtoises»* selon le mot du directeur du Tour Jean-Marie Leblanc, ont surtout permis d'éclairer les problèmes et les arguments des uns et des autres.

Position assouplie?

«Nous avons campé sur nos positions» a estimé Jean-Marie Leblanc, dont le discours résolu a laissé toutefois transparaître une ouverture, même limitée. *«Globalement, nous n'avons pas envie de nous déjuger huit ou dix jours après avoir expliqué quelle était notre ligne et quels étaient nos principes»* ajoutait-il.

La ligne suivie par les dirigeants du Tour est restée identique au-delà des pressions et des demandes diverses, émanant des directeurs sportifs, des sponsors ou des avocats. Pour Jean-Marie Leblanc, il est essentiel que le Tour 1999 se déroule dans la sérénité, à l'abri des désordres et des troubles. Cette priorité pourrait amener les responsables du Tour à assouplir leur position en fonction de nouveaux éléments.

«Au nom de la sérénité du Tour que je veux préserver, au nom de la concorde en période de crise pour aider notre sport à s'en sortir, s'il faut encore apporter un élément d'apaisement, Jean-Claude Killy et moi-même nous efforcerons de l'apporter» a concédé Jean-Marie Leblanc.

Virenque: Polti a fait appel

Au sujet de l'équipe Festina, dont l'un des masseurs (exclu sur-le-champ) a été surpris la semaine dernière à la frontière franco-belge avec des médicaments interdits en nombre limité, le directeur du Tour s'est refusé à se prononcer dans l'immédiat. Il a préféré attendre tout en qualifiant de *«très regrettable»* cet épisode, hautement symbolique près d'un an après l'arrestation de Willy Voet, l'ancien soigneur de l'équipe française, avec une cargaison de produits dopants dans des circonstances approchantes.

En ce qui concerne Richard Virenque, autre «récusé» de marque, la Société du Tour de France n'a laissé place à aucune ouverture. Le seul élément nouveau provient du siège de l'UCI, où Hein Verbruggen a confirmé que Polti, l'équipe italienne du coureur varois, avait fait appel, comme prévu, à la commission disciplinaire de l'UCI, laquelle devrait se prononcer très vite. / si

L'EXPRESS
FEUILLE D'AVIS DE NEUCHÂTEL
membre de ROMANDIE COMBI

La Pascal Richard
2e édition

PROGRAMME DE L'ÉPREUVE

Date: Dimanche 29 août 1999
Parcours: 2 parcours 95 km et 140 km (Château-D'Oex, Les Diablerets, Saanen/Gstaad, Jaunpass)
Lieu de départ et arrivée: Place du Marché, Bulle
Heure de départ: 9 h 15
Programme du samedi: Course et animations gratuites pour les enfants à Bulle, avec Pascal Richard (Org. Gentlemen)
Le soir: spectacle de gala et repas, animations.
Organisation: Sports Evènements avec la Pédale Bulloise

Inscrivez-vous

Demande d'inscription jusqu'au 15 juillet 1999 à:

Bulle La Vaudoise assurances
Tél. 026/919 22 11
www.pascal-richard.ch

Graphil, CH-Bulle

DEMANDE D'INSCRIPTION

☑ Veuillez me faire parvenir le bulletin d'inscription pour participer à «La Pascal Richard», à mon adresse.

Prix de l'inscription: Fr. 95.–, incluant l'inscription, le maillot de la «Pascal Richard 99», une gourde, l'assistance technique et les ravitaillements, ainsi qu'une journée de ski aux Marécottes (val. Fr. 36.–).

Nom: _____

Prénom: _____

Adresse: _____

Tél.: _____

NP/Ville: _____

Veuillez retourner ce bulletin **jusqu'au 15 juillet 1999 à: Vaudoise assurances**, rue Nicolas Glasson 5b, 1630 **Bulle.**
(dès le 16 juillet, majoration de Fr. 20.–)

017-388632/ROC

IMMEUBLES

Boesiger & Partenaire SA
Société Fiduciaire

A vendre en pleine nature (Jura bernois / Jura neuchâtelois), à 20 minutes de voiture de Neuchâtel

jolie maison individuelle

Résidence secondaire, habitable toute l'année. Comprenant grand salon / salle à manger avec cheminée et balcon, cuisine agencée, 3 chambres à coucher, douche / W.-C. réduit, parc arborisé, place de parc.

Prix très intéressant.

84, rue des Prés, 2501 Bienne
✆ 032 / 322 82 15 Fax 032 / 322 82 18
006-24791

A louer tout de suite ou pour date à convenir

BUREAUX de 90 m²

Divisés en 4 pièces, plus petite cuisine. Conviendrait pour étude d'avocat, cabinet médical ou autre entreprise de service. Loyer à convenir.

Tél. 721 12 55. 10012

A louer
cti gestion immobilière sa
Raffinerie 1 2004 Neuchâtel Tél. (032) 723 08 86
028-204698

A Fontainemelon pour le 1er juillet 1999.

3½ pièces

cuisine agencée, tout confort.

Fr. 870.- + charges.

À LOUER
Neuchâtel, Fbg Hôpital 26
Studio
Cuisinette agencée, douche/W.-C.
Libre dès le 1er septembre 1999
Tél. 032/729 00 62.
028-207987

À LOUER
Neuchâtel, Ecluse 15
Proche du centre ville et des transports
2 pièces rénové
Libre dès le 1er juillet 99
Fidimmobil SA
tél. (032) 729 00 62
028-207989

A louer à Neuchâtel
Proche du centre des Portes-Rouges

APPARTEMENT

- 3 pièces, rez
- avec balcon et cave

APPARTEMENT

- 2 pièces, 3e étage
- avec balcon et cave

BUCHS PROSPECTIVE
032/861 15 75
Renseignements et visites
032/730 28 20 028-208778

A vendre par le propriétaire

BELLE VILLA

à Bevaix, 5 pièces, garage, terrain 730 m². Fr. 585.000.–

Ecrire sous chiffres T 028-209033, à Publicitas S.A., case postale 1471, 2001 Neuchâtel 1.
028-209033

À LOUER
à Peseux, Placeules 1

Un appartement

Comprenant: **3 pièces,** cuisine agencée, salle de bains / W.-C., situé au 2e étage éventuellement avec place de parc, libre dès le 1. 7. 1999.

À LOUER
à 2000 Neuchâtel, Trois-Portes 37

Un appartement

de 3 pièces, cuisine agencée, salle de bains, W.-C., balcon situé au 3e étage, libre tout de suite dès le 1. 7. 1999.
028-207609

163-702779
tschilar vermietet

Gals, Sandackerweg 17
(10 km von Neuchâtel)
ruhig, sonnig, kinderfreundlich
ab 1.8.99 (ev. früher) moderne

3½-Zimmer-Wohnung

Fr. 1210.-, 1.OG,
Balkon, Autoabstellplatz

Tschilar 032 313 45 15 / 313 24 82
3236 Gampelen www.tschilar.ch

L'EXPRESS

Fr. 2.– à l'achat au numéro, moins cher qu'un...

DEMANDES À LOUER

Neuchâtel et environs, cherchons

locaux 120 et 150 m²

répartis en bureau ouvert et petite salle de conférences pour 1er novembre ou à convenir.

Tél. (032) 729 91 00
Mme Gysin, heures de bureau.
028-209074

A vendre DE PRIVÉ à Privé
pour cause de succession
Luxueuse PPE en terrasse 175 m2, avec vue.
A Corcelles, 5 chambres, cuisine, S/B+ W.-C., D+W.-C., buand., g.-robe, hall, cave+places couvertes. Libre tout de suite. Prix: Fr. 630.000.– à discuter.
Rens.: Me José Kaelin, Avocat.
Tél. 026/347 49 49. 017-391712

A&P
Fiduciaire S.A.
Tél. 032/756 10 80
Route de Neuchâtel 15a - 2072 Saint-Blaise

DONNEZ DE VOTRE SANG, SAUVEZ DES VIES!

À LOUER

FIDIMMOBIL
Agence Immobilière et commerciale SA

A louer
Pour le 1er octobre 1999.
Rue de la Maladière à Neuchâtel.

2 pièces

Cuisine semi-agencée.
Ascenseur.
Proximité des transports publics et des écoles.
Contact: Mlle Ravezzani.
Tél. 032 / 729 00 61
028-208300
Rue St-Maurice 4 2000 NEUCHÂTEL

A louer tout de suite ou à convenir
Carrels 26, Neuchâtel

Appartement de 3 pièces

Cuisine agencée, balcon, salle de bains/W.-C. Entièrement rénové.

Fr. 784.- + Fr. 180.- de charges.

ATAG ERNST & YOUNG
Avenue Léopold-Robert 67
2300 La Chaux-de-Fonds
Téléphone 032 / 910 92 30.
132-051977

FIDIMMOBIL
Agence Immobilière et commerciale SA

A louer
Pour le 1er octobre 1999.
Rue de la Pierre-à-Mazel à Neuchâtel

Studio

Cuisine agencée, ascenseur.
Proximité des transports publics et des écoles.
Contact: Mlle Ravezzani.
Tél. 032/729 00 61
028-208299
Rue St-Maurice 4 2000 NEUCHÂTEL

À LOUER
pour le 1er septembre 1999
Route de Neuchâtel à Peseux.

Joli studio

Cuisine agencée habitable, salle de bains / W.-C., balcon.
Proximité des transports publics.

FIDIMMOBIL NEUCHÂTEL
Rue St-Maurice 4 Tél. 032 / 729 00 61

MEMBRE UNPI
022-727869

BHP **25** commerçants et artisans
A louer à Boudry:

SURFACES

commerciales - Ateliers modernes lumineux complètement équipés, calmes avec vue, charges comprises.
1 atelier 170 m²: **1300.- c.c.**
1 atelier 94 m²: **720.- c.c.**
à l'étage avec grand monte-charges.

Tél. 842 14 60
ou 079/230 95 72
028-208668

A louer pour le 1er novembre ou à convenir

av. Léopold-Robert 19, La Chaux-de-Fonds au 3e étage

SURFACE DE BUREAUX de 97 m²

- divisée en 5 unités;
- local d'archivage à disposition;
- aménagement à fournir par le locataire;
- places de parc disponibles à proximité de l'immeuble.

ATAG ERNST & YOUNG
Av. Léopold-Robert 67
2300 La Chaux-de-Fonds
Tél. 032/910 92 30
132-51819/4x4

FIDIMMOBIL
Agence Immobilière et commerciale SA

A LOUER
Pour le 1er octobre 1999
Rue des Poteaux à Neuchâtel.
Zone piétonne

4½ pièces en duplex

Cuisine agencée,
Cachet. Ascenseur.
Contact: Mlle Ravezzani.
Tél. 032/729 00 61
028-208302
Rue St-Maurice 4 2000 NEUCHÂTEL

A louer à **Marin**, au-dessus du centre Magro

SURFACES COMMERCIALES

de 3 unités de 100 à 200m², pour bureaux, partiellement équipées, au 2e étage. 028-204543

HERZOG Services (032) 724 77 40.

Cherchez le mot caché !

Une chaussure, un mot de 10 lettres

La solution de la grille paraîtra demain dans l'édition de L'EXPRESS

Les mots cachés paraissent chaque lundi, mercredi et vendredi

C	I	D	N	I	V	A	R	R	E	T	E	D	E	S
E	T	R	O	S	A	P	E	R	E	R	F	N	L	I
E	T	L	U	C	D	L	I	P	E	E	L	O	B	O
S	E	E	D	O	I	D	C	L	E	S	U	B	A	B
P	T	N	G	F	R	L	A	L	E	S	S	B	R	R
C	A	G	E	O	T	I	L	R	T	E	A	I	G	U
A	E	D	N	R	R	I	G	I	D	E	G	G	L	N
R	B	T	E	E	V	O	C	N	V	A	E	A	E	P
D	E	F	S	N	L	E	S	N	D	R	R	R	E	E
L	L	S	E	T	I	L	R	E	G	E	E	R	L	R
E	A	E	G	R	E	S	O	H	R	G	C	E	E	E
P	T	B	U	E	N	N	A	P	A	A	O	R	T	E
T	N	A	E	R	C	E	M	R	I	P	C	U	E	I
L	D	N	N	L	E	U	D	D	N	N	O	O	E	T
E	L	C	E	G	E	D	U	T	E	D	N	G	E	T

A Abusé, Aigu, Aorte, Arrête
B Banc, Béate, Bigarrer, Bois, Bond, Brigade, Brun
C Cageot, Cocon, Culte
D Décret, Défiler, Deni, Diacre, Diode, Dogger, Doute, Dronte, Duel
E Encre, Enerver, Etang, Etude
F Frère
G Genèse, Glacier, Gouet, Gourer, Graine
H Hennir
I Illico, Indic
L Label, Livre, Loustic
M Mécréant
O Obole, Ogre, Oncle
P Panne, Passer, Pesage, Plisser, Poêle, Pollen
R Ravin, Regard, Rentrer, Repas, Rigide, Ruade
S Sérac, Serge, Sérial, Sorte
T Trèfle, Tresse
U Usager
V Ville

Mais le printemps revient toujours

Droits réservés: Editions Presses de la Cité, Paris

CHAPITRE IV

Maureen avait chanté et prié d'un cœur plus fervent que d'habitude et elle serrait si fort les mains qu'elle en faisait blanchir les jointures. Une larme qu'elle ne pouvait retenir glissait lentement le long de ses joues. Elle l'essuya furtivement, tandis qu'ils s'acheminaient tous vers la sortie.

D'un geste vif, elle rassembla les enfants en les incitant à ne pas traîner en route. Laisser le bébé pendant plus d'une heure lui causait toujours du tourment. Elle avait bien essayé de l'amener une fois, mais il s'était malencontreusement mis à pleurer. Les regards irrités se tournaient vers elle, et même le curé, toujours si indulgent, avait eu un mouvement d'impatience, parce que ce maudit braillard couvrait son sermon.

– Tu t'en vas bien vite, lui reprocha Greta.

– Excuse-moi. Je n'aime pas laisser Andrew tout seul. Tu pourrais sans doute faire un bout de chemin avec nous...

– Non. Her Ladyship n'admet pas que je perde mon temps. D'ailleurs, regarde, sa voiture s'éloigne déjà.

La comtesse facilitait la tâche du prêtre en assistant à la messe à l'église du village, plutôt que d'exiger qu'il vînt la dire au château une seconde fois. Elle devait prendre sur elle pour affronter la présence des habitants de Glendalough dont elle redoutait les visages farouches, empreints de reproches, bien que chacun se conduisît courtoisement à son égard, finalement. Les femmes esquissaient toujours une révérence lorsqu'elle passait, et elle s'efforçait de les saluer d'un signe de tête qu'elle voulait amical.

Sean tira Maureen par sa jupe. Machinalement, elle le prit dans ses bras, tout en examinant sa sœur. Un instant, elle envia le tablier, la coiffe et le col blanc qu'elle portait.

Il n'était pas jusqu'à ses mains qui, déchargées des durs travaux, ne se fussent améliorées. Elles n'étaient plus rêches ni rouges; quant à ses ongles, nets à présent, ils repoussaient.

– Je brode pour Sa Seigneurie, dit Greta avec une évidente satisfaction. J'ai déjà agrémenté de cette manière deux de ses robes. Il paraît que ses meilleures amies en ont été jalouses!

– Maman était persuadée que tu réussirais en ce domaine. Ses leçons ne t'ont pas été inutiles.

(A suivre)

Fooball LNA: Neuchâtel Xamax commencera contre Aarau

Neuchâtel Xamax commencera le championnat de LNA 1999-2000 sur sa pelouse face à Aarau, le mercredi 7 juillet prochain. Néo-promu en élite, Delémont fera ses grands débuts en accueillant Servette, le champion de Suisse en titre!

En cas de qualification de Bâle et/ou de Neuchâtel Xamax en Coupe Intertoto, les rencontres du 17 et du 24 juillet de l'une ou l'autre équipe seront renvoyées. L'horaire des matches de Servette contre Bâle (10-11 août) et Yverdon (24-25 août) sera pour sa part fixé après le tirage au sort du tour qualificatif de la Ligue des champions.

En raison de la participation des équipes concernées à la Coupe de l'UEFA, les parties de Grasshopper, Zurich (15 et 29 août) et Lausanne (19 septembre et 3 octobre) ont été décalées d'un jour. Les deux formations zurichoises disputeront le tour qualificatif de l'épreuve européenne, tandis que Lausanne entrera en lice au premier tour.

Quant au championnat de LNB, il reprendra le 17 juillet et se terminera le 28 novembre.

Premier tour

Première journée

Mercredi 7 juillet. 19 h 30: Delémont - Servette. Grasshopper - Lausanne. Lugano - Bâle. Neuchâtel Xamax - Aarau. Saint-Gall - Lucerne. Yverdon - Zurich.

Deuxième journée

Samedi 10 juillet. 19 h 30: Aarau - Yverdon. Lausanne - Saint-Gall. Lucerne - Delémont. Servette - Lugano. **Dimanche 11 juillet. 16 h 15:** Zurich - Grasshopper (TV). **Mercredi 14 juillet. 19 h 30:** Bâle - Neuchâtel Xamax.

Troisième journée

Samedi 17 juillet. 17 h 30: Delémont - Lausanne. Yverdon - Bâle. **19 h 30:** Grasshopper - Aarau. Neuchâtel Xamax - Lugano. Servette - Lucerne. **Dimanche 18 juillet. 16 h 15:** Saint-Gall - Zurich (TV).

Quatrième journée

Mercredi 21 juillet. 19 h 30: Aarau - Saint-Gall. Bâle - Grasshopper. Lausanne - Servette. Lugano - Lucerne. Neuchâtel Xamax - Yverdon. Zurich - Delémont.

Cinquième journée

Samedi 24 juillet. 17 h 30: Delémont - Aarau. Saint-Gall - Bâle. Yverdon - Lugano. **19 h 30:** Grasshopper - Neuchâtel Xamax. Lucerne - Lausanne. Servette - Zurich.

Sixième journée

Samedi 31 juillet. 17 h 30: Yverdon - Grasshopper. **19 h 30:** Aarau - Servette. Bâle - Delémont. Lugano - Lausanne. Neuchâtel Xamax - Saint-Gall. Zurich - Lucerne.

Septième journée

Samedi 7 août. 17 h 30: Delémont - Neuchâtel Xamax. Saint-Gall - Yverdon. Grasshopper - Lugano. Lausanne - Zurich. Lucerne - Aarau. Servette - Bâle sera fixé en fonction de la Ligue des champions.

Huitième journée

Samedi 14 août. 17 h 30: Yverdon - Delémont. **19 h 30:** Aarau - Lausanne. Bâle - Lucerne. Neuchâtel Xamax - Servette. **Dimanche 15 août. 14 h 30 ou 16 h 15:** Grasshopper - Saint-Gall. Lugano - Zurich.

Neuvième journée

Samedi 21 août. 17 h 30: Delémont - Grasshopper. Saint-Gall - Lugano. **19 h 30:** Lausanne - Bâle. Lucerne - Neuchâtel Xamax. Zurich - Aarau. Servette - Yverdon sera fixé en fonction de la Ligue des champions.

Dixième journée

Samedi 28 août. 17 h 30: Saint-Gall - Delémont. Yverdon - Lucerne. **19 h 30:** Lugano - Aarau. Neuchâtel Xamax - Lausanne. **Dimanche 29 août. 14 h 30 ou 16 h 30:** Bâle - Zurich. Grasshopper - Servette.

Onzième journée

Samedi 11 septembre. 19 h 30: Aarau - Bâle. Lausanne - Yverdon. Lucerne - Grasshopper. Servette - Saint-Gall. Zurich - Neuchâtel Xamax. **Dimanche 12 septembre. 14 h 30:** Delémont - Lugano.

Deuxième tour

Douzième journée

Samedi 18 septembre. 19 h 30: Aarau - Neuchâtel Xamax. Bâle - Lugano. Lucerne - Saint-Gall. Servette - Delémont. Zurich - Yverdon. **Dimanche 19 septembre. 14 h 30:** Lausanne - Grasshopper.

Treizième journée

Samedi 25 septembre. 17 h 30: Saint-Gall - Lausanne. Yverdon - Aarau. **19 h 30:** Grasshopper - Zurich. Lugano - Servette. Neuchâtel Xamax - Bâle. **Dimanche 26 septembre. 14 h 30:** Delémont - Lucerne.

Quatorzième journée

Samedi 2 octobre. 19 h 30: Aarau - Grasshopper. Bâle - Yverdon. Lugano - Neuchâtel Xamax. Lucerne - Servette. Zurich - Saint-Gall. **Dimanche 3 octobre. 14 h 30:** Lausanne - Delémont.

Quinzième journée

Samedi 16 octobre. 17 h 30: Saint-Gall - Aarau. **19 h 30:** Servette - Lausanne. **Dimanche 17 octobre. 14 h 30:** Delémont - Zurich. Grasshopper - Bâle. Lucerne - Lugano. Yverdon - Neuchâtel Xamax.

Seizième journée

Samedi 23 octobre. 17 h 30: Bâle - Saint-Gall. Neuchâtel Xamax - Grasshopper. **19 h 30:** Lausanne - Lucerne. **Dimanche 24 octobre. 14 h 30:** Aarau - Delémont. Lugano - Yverdon. Zurich - Servette.

Dix-septième journée

Samedi 30 octobre. 19 h 30: Lausanne - Lugano. Servette - Aarau. **Dimanche 31 octobre. 14 h 30:** Delémont - Bâle. Grasshopper - Yverdon. Lucerne - Zurich. Saint-Gall - Neuchâtel Xamax.

Dix-huitième journée

Samedi 6 novembre. 17 h 30: Bâle - Servette. Neuchâtel Xamax - Delémont. **Dimanche 7 novembre. 14 h 30:** Aarau - Lucerne. Lugano - Grasshopper. Yverdon - Saint-Gall. Zurich - Lausanne.

Dix-neuvième journée

Samedi 20 novembre. 19 h 30: Lausanne - Aarau. Servette - Neuchâtel Xamax. **Dimanche 21 novembre. 14 h 30:** Delémont - Yverdon. Lucerne - Bâle. Saint-Gall - Grasshopper. Zurich - Lugano.

Vingtième journée

Samedi 28 novembre. 17 h 30: Bâle - Lausanne. Neuchâtel Xamax - Lucerne. **Dimanche 29 novembre. 14 h 30:** Aarau - Zurich. Grasshopper - Delémont. Lugano - Saint-Gall. Yverdon - Servette.

Vingt et unième journée

Dimanche 5 décembre. 14 h 30 ou 16 h 15: Aarau - Lugano. Delémont - Saint-Gall. Lausanne - Neuchâtel Xamax. Lucerne - Yverdon. Servette - Grasshopper. Zurich - Bâle.

Vingt-deuxième journée

Dimanche 12 décembre. 14 h 30 ou 16 h 15: Bâle - Aarau. Grasshopper - Lucerne. Lugano - Delémont. Neuchâtel Xamax - Zurich. Saint-Gall - Servette. Yverdon - Lausanne. / si

Alain Geiger et Neuchâtel Xamax entameront le prochain championnat sur leur pelouse de la Maladière. photo Galley

Des prix abordables

Le match retour du premier tour de la Coupe Intertoto Neuchâtel Xamax - Shelbourne se disputera dimanche à la Maladière (coup d'envoi à 18 h). Pour cette 58e rencontre européenne, les dirigeants du club «rouge et noir» ont décidé de pratiquer des prix abordables. Une place en tribune nord coûtera 20 francs, les enfants (jusqu'à 14 ans) accompagnés par un adulte accédant gratuitement aux places assises. Les adultes qui préféreront suivre la rencontre aux pelouses devront pour leur part débourser 10 francs, la gratuité étant également de mise jusqu'à 14 ans.

La tribune sud, en travaux, et les pesages ne seront pas accessibles. Enfin, à noter que les abonnements du championnat écoulé et de la prochaine saison ne seront pas valables pour ce match continental. / réd.

Brunner De retour au Hardturm

Portier de Lausanne et de l'équipe de Suisse jusqu'à sa retraite forcée en raison d'une blessure au genou, Martin Brunner (36 ans) retourne au Hardturm pour devenir l'entraîneur des gardiens de Grasshopper. Avec le club zurichois, il a remporté trois titres nationaux et quatre Coupes de Suisse.

Par ailleurs, Mikhail Kavelachvili et Patrick De Napoli, qui ont manifesté leur intention de quitter Grasshopper, continuent de s'entraîner avec les «Sauterelles». Le Géorgien a reçu de nouvelles propositions des dirigeants, mais espère toujours changer d'air. De Napoli a pour sa part l'obligation de rester tant que Grasshopper n'a pas déniché un attaquant étranger.

Enfin, le Suédois Mats Gren (36 ans), dont le contrat de joueur porte encore sur une saison, fonctionne également désormais comme assistant de l'entraîneur Roger Hegi. Le défenseur prépare ainsi son avenir professionnel au sein du club zurichois. / si

TOUS AZIMUTS

Thurre a signé à Servette

Champion de Suisse, Servette s'emploie à renforcer son secteur offensif: le club genevois s'est attaché les services de l'international espoirs Leonard Thurre. Le joueur de Lausanne, qui fêtera ses 22 ans en septembre, a signé un contrat de quatre ans (jusqu'au 30 juin 2003) en faveur des «grenat», pour un montant qui n'a pas été révélé. D'origine valaisanne mais formé à Concordia Lausanne, Thurre évoluait à La Pontaise depuis 1995. Il a inscrit onze buts en LNA au cours de la saison écoulée.

Del Piero: prolongation?

L'attaquant international Alessandro Del Piero (24 ans) devrait, dans les jours prochains, signer une prolongation de contrat à la Juventus. Luciano Moggi, le directeur général du club turinois, a précisé que les deux parties se rencontreront très certainement dimanche pour signer ce renouvellement de contrat, qui a donné lieu depuis près d'un an à de multiples discussions. Del Piero, dont la saison s'est terminée le 8 novembre après la rupture des ligaments croisés d'un genou, est arrivé à la Juventus au début de la saison 94-95, en provenance de Padoue.

Deux qualifiés

La Norvège, tenante du titre, et la Chine sont les premières nations qualifiées pour les quarts de finale de la Coupe du monde féminine, qui se dispute aux Etats-Unis. Les deux équipes, qui figurent parmi les favorites, ont fait nettement la décision dans leur groupe. Groupe C: Norvège - Canada 7-1 (2-1). Russie - Japon 5-0 (1-0). Classement (2 m): 1. Norvège 6*. 2. Russie 3. 3. Japon 1. 4. Canada 1. Groupe D: Suède - Australie 3-1 (2-1). Chine - Ghana 7-0 (3-0). Classement (2 m): 1. Chine 6*. 2. Suède 3. 3. Australie 1. 4. Ghana 1. * = en quarts de finale. / si

Fusion Les juniors de Bôle, Boudry et Colombier sous un seul nom

Les fusions sont décidément à la mode par les temps que nous vivons. Conscients des bienfaits d'une telle démarche, les clubs de Bôle, de Boudry et de Colombier ont ainsi décidé de regrouper leurs mouvements juniors, classes A, B et C.

L'idée trotte sans doute dans l'esprit de bon nombre de dirigeants de clubs. Ceux de Bôle, de Boudry et de Colombier n'échappaient pas à la règle. Après concertation, ils l'ont concrétisée, avec la bénédiction de l'ANF d'abord, de l'ASF ensuite. Dès la reprise, les sections juniors de ces trois clubs collaboreront donc étroitement, cela dans le bien de tous. Président du FC Boudry, Joseph Rigolet lève une partie du voile: *«L'idée première est bien évidemment la progression de nos juniors et l'accession de toutes les classes d'âge à la catégorie inter-cantonale. Concrètement, les juniors A évolueront la saison prochaine sous les couleurs de Bôle, les B sous celles de Boudry et les C sous celles de Colombier. Nous opérerons par la suite un tournus, chaque catégorie passant d'un club à l'autre au terme de chaque exercice. Il va sans dire qu'en cours de saison, les juniors pourront passer d'un club à l'autre en fonction des besoins.»*

Placé sous la responsabilité de Philippe Chuard – les trois présidents des sections juniors sont membres du comité, qui sera complété par un cinquième membre –, ce groupement pourrait bien faire des émules dans le canton, tant il est vrai qu'en football comme ailleurs, l'union fera toujours la force. /réd.

Basketball Les Spurs sont proches du sacre

A moins d'un miracle, les New York Knicks ne remporteront pas leur troisième titre en championnat de NBA. Battus 89-96 par les Spurs de San Antonio lors de la quatrième manche de la finale du championnat professionnel nord-américain au Madison Square Garden, les Knicks sont en effet menés 3-1 dans une série disputée au meilleur des sept rencontres. Auteur de 28 points et 18 rebonds, Tim Duncan a marqué de son empreinte cette quatrième manche. Mais New York a peut-être laissé filer le gain de cette quatrième manche en attaque. Les Texans ne sont, eux, plus qu'à une victoire du titre, leur premier en NBA. Ils pourraient l'atteindre dès ce soir s'ils rééditent l'exploit d'une victoire sur le parquet des Knicks de New York, au Madison Square Garden. En tout état de cause, l'écart qu'ils ont creusé est déjà considérable: les Knicks ont besoin de trois victoires consécutives pour gagner le titre. Or, jamais, dans l'histoire d'une finale de NBA, une équipe n'est parvenue à l'emporter après avoir été menée trois victoires à une. / si

PMUR

Demain à Enghien, Prix du Nivernais (attelé mâles, Réunion 1, 3e course, 2875 m, départ à 15 h 22)

Cheval	Mètres	Driver	Entraîneur	Cote	Perf.
1 Flash-Du-Chatelet	2875	J. Verbeeck	J. Kruithof	15/2	2a4a2a
2 Fargaux-De-Cytise	2875	J.-M. Maudet	M. Maudet	26/1	4aDa2a
3 Eliséo	2875	J.-C. Hallais	M. Grima	23/1	3a7aDa
4 Fier-D'Yléa	2875	R. Coueffin	Y. Desaunette	16/1	2a1a3a
5 Estoc-De-Livet	2875	R. Peschet	R. Peschet	7/1	1a1a1a
6 Forsino	2875	S. Delasalle	C. Bazire	20/1	0a1a0a
7 Ecu-De-Corveil	2875	P. Guyard	P. Guyard	29/1	4a0a2a
8 Fou-Rêveur	2875	C. Froger	C. Froger	15/2	5a1a2a
9 Epi-Des-Essarts	2875	J.-P. Mary	C. Bigeon	18/1	0a0aDa
10 Flash-D'Ancolie	2900	J. Bodin	J. Bodin	17/1	3a2aDa
11 Esprit-Vif	2900	J. Trihollet	D. Blachet	20/1	5a7a0a
12 Focas	2900	P. Levesque	P. Levesque	9/1	7aDaDa
13 Elesis-De-Saussaie	2900	A. Laurent	A. Laurent	12/1	2a0a1a
14 Figaro-De-Vandel	2900	C. Bigeon	C. Bigeon	11/2	3a1a0a
15 Fabulous-Boy	2900	Y. Dreux	Y. Dreux	13/2	Da1a6a
16 Eremix-Des-Loves	2900	D. Montaigne	D. Montaigne	16/1	5a3a2a
17 French-Man	2900	J.-P. Dubois	J.-P. Dubois	19/2	0aDaDa
18 Esly-Captain	2900	F. Ouvrie	F. Ouvrie	22/1	0a3a0a

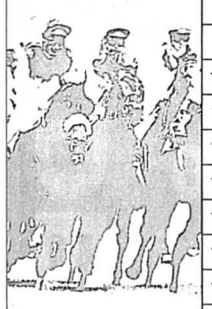

Seule la liste officielle du PMU fait foi

NOTRE OPINION

12 - Grâce à P. Levesque, il revient au mieux.

5 - Il collectionne les victoires depuis quelque temps.

8 - Sa forme est sûre, il s'annonce redoutable.

1 - Battu d'un rien récemment, il peut aller loin.

14 - Sa place est à l'arrivée.

15 - Sa chance paraît évidente.

17 - Très au point cette saison.

16 - Une chance pour un accessit.

LES REMPLAÇANTS:

4 - Et si sa fierté éclatait?

13 - Toujours à l'aise sur les pistes plates.

Notre jeu
12*
5*
8*
1
14
15
17
16
*Bases

Coup de poker
13

Au 2/4
12 -5

Au tiercé pour 16 fr
12 - 5 - X

Le gros lot
13
12
5
4
14
1
8
15

LES RAPPORTS

Hier à Longchamp
Prix Major Fridolin

Tiercé: 12 - 1 - 4
Quarté+: 12 - 1 - 4 - 18
Quinté+: 12 - 1 - 4 - 18 - 6

Rapports pour 1 franc
Tiercé dans l'ordre: 1362,60 fr.
Dans un ordre différent: 227,60 fr.
Quarté+ dans l'ordre: 37.077,60 fr.
Dans un ordre différent: 3107,80 fr.
Trio/Bonus (sans ordre): 36,10 fr.

Rapports pour 2 francs
Quinté+ dans l'ordre: tirelire.
Dans un ordre différent: 8242,80 fr.
Bonus 4: 576,20 fr.
Bonus 3: 24,80 fr.

Rapports pour 5 francs
2sur4: 181,50 fr.

COURSE SUISSE

Demain à Yverdon, Prix des Bouleaux (trot, réunion III, 3e course, 3100 m, départ à 18 h 20)

1.	Coussinet	3125 m
2.	Bugis	3125 m
3.	Camillo du Turf	3125 m
4.	Cyvolno du Guidal	3125 m
5.	Volpone des Barres	3125 m
6.	Dauphin du Gîte	3125 m
7.	Bucalys Sautreuil	3125 m
8.	Com Freddy	3100 m
9.	Bonheur d'Egvonne	3100 m
10.	Castelmedio	3100 m
11.	Cyr Mourotais	3100 m
12.	Dimero	3100 m
13.	Cantate	3100 m
14.	Arnold As	3100 m
15.	Aces Toto	3100 m
16.	Cadran du Marais	3100 m

Notre jeu: 14 - 3 - 6 - 4 - 9 - 15.

Minie

De particulier à particulier

Paraît dans L'Express et L'Impartial = 130'000 lecteurs

(Contrôle REMP, Mach Basic 98)

Délai: l'avant-veille, à 12 h

Fr. 6.50 la ligne TVA en sus

TÉL 032 729 42 42 — **FAX** 032 729 42 43 — **PTT** PUBLICITAS SA, Rue St-Maurice 4, 2001 Neuchâtel

Immobilier à vendre

COLOMBIER, à vendre, Sources 6, proche des écoles et commodités, beau 4½ pièces de qualité, 118 m², 2 salles de bains, grande cuisine, cave, ascenseur, accès facile, jeux. Fonds propre 20%. Loyer Fr. 869.– garage compris. Tél. 032 841 17 07. 028-207601

À VENDRE pour raison d'âge à La Chaux-de-Fonds: domaine mixte 2800 m² + immeuble locatif bien centré, bon rendement. Tél. 032 926 93 68 ou tél. 032 926 11 20. 132-052214

BÔLE, 5½ pièces, situation tranquille, vue sur le lac, 2 garages. Fr. 495000.–. Ecrire sous chiffres R 028-207806 à Publicitas S.A., case postale 1471, 2001 Neuchâtel 1.

CORTAILLOD, 5 pièces à vendre ou à louer. Tél. 032 841 42 62. 028-209017

COUVET, villa 6 pièces, avec cachet, situation ensoleillée, jardin arborisé. Tél. 032 863 28 15. 028-206758

PLANCEMONT-S/COUVET. Belle situation, jolie vue, maison 2 appartements + vérandas + dépendance, grand jardin. Offres sous chiffres F 028-208413 à Publicitas S.A., case postale 1471, 2001 Neuchâtel 1.

Immobilier à louer

BOUDRY, Collège 4, appartement 3 pièces, ancien, cuisine aménagée, cheminée, terrasse sur l'Areuse. Libre mi-août. Fr. 1100.– + charges. Renseignements au tél. 032 724 46 95 (soir). 028-209046

BÔLE appartement plain-pied, 5 pièces, petit jardin - atelier, beaucoup de cachet. Libre tout de suite ou à convenir. Tél. 032 731 17 93. 028-209098

CERNIER, 4 pièces, rénové avec cachet, dans les combles. Fr. 900.– + charges. Tél. 032 751 63 30. 028-208787

CHÉZARD-SAINT-MARTIN appartement 3½ pièces, cuisine agencée, beaucoup de cachet, jardin place de parc. Libre 1er octobre. Tél. 032 731 17 93. 028-209099

COLOMBIER 3½ pièces, cuisine habitable. Fr. 860.– charges comprises, dès 15.7.99. Tél. 032 841 11 12. 028-208919

COLOMBIER 2½ pièces, rénové, cuisine agencée, ascenseur, libre tout de suite. Fr. 815.–, charges comprises. Tél. 032 842 61 36 -079 428 62 70. 028-209018

CORCELLES CENTRE, appartement 4½ pièces 120 m², remis à neuf. Loyer avec charges Fr. 1500.–. Disponible dès août. Tél. 032 731 25 93. 028-208987

CORMONDRÈCHE, appartement 4½ pièces, cuisine agencée, grand balcon. A convenir. Tél. 079 205 19 58. 028-209045

CORNAUX, 2 pièces, plain-pied, beau, spacieux avec terrasse, Vignoble 70. Fr. 770.– charges comprises. Pour visites: Mme Chanson tél. 032 757 28 54. 028-208862

CORTAILLOD, magnifique appartement 4½ pièces, cuisine agencée, 3 chambres, salon avec cheminée, salle de bains/WC, douche/WC, grand balcon, cave, galetas, garage, place de parc. Libre tout de suite. Fr. 1750.– + charges. Tél. 032 841 26 89, (répondeur). 028-208863

CRESSIER, studio, meublé, cuisine agencée, dès le 1.7. Fr. 480.–. Tél. 021 801 41 51. 022-728151

DOMBRESSON, magnifique 2½ pièces, lave-vaisselle, place de parc, accès au jardin, libre tout de suite. Fr. 820.– + charges. Tél. 032 853 34 20 / 032 853 30 55 (repas). 028-208277

ENTRE LE LANDERON ET LA NEUVEVILLE, joli 1½ pièce dans villa, situation tranquille, cuisine agencée habitable, sanitaires, douche séparée. Entrée tout de suite ou à convenir. Fr. 550.– + charges. Tél. 032 751 32 87, dès 18 heures. 028-208998

FONTAINEMELON, spacieux 3½ pièces, confort, moderne, grande terrasse, Fr. 1145.– charges et place de parc comprises. 1.8.99. Tél. 032 853 12 58. 028-208989

FONTAINEMELON, appartement 4 pièces, cuisine agencée, salle de bains, entièrement rénové, cave et galetas. Fr. 1200.– + charges. Libre le 1.7.99. Tél. 032 853 27 53, heures des repas. 028-207819

LA CHAUX-DE-FONDS 2 pièces meublé ou non meublé (au choix), quartier calme avec dégagement, place de parc pour une voiture, ascenseur. Fr. 700.– charges comprises. Tél. 032 846 32 45. 132-051965

LA CHAUX-DE-FONDS, Croix-Fédérale 27a, grand studio, cuisine habitable fermée. Fr. 467.– charges comprises. Juillet offert. Tél. 032 968 08 60. 132-052009

LA CHAUX-DE-FONDS à louer appartement 2½ pièces, W.-C. séparés, grande cuisine semi-agencée, balcon, rue du Nord. Tél. 032 926 73 54. 132-052045

LA CHAUX-DE-FONDS 1½ pièce refait à neuf. Tél. 032 926 99 52. 132-052205

LA CHAUX-DE-FONDS quartier Recorne, dès le 01.07.99, joli 2 pièces dans petite maison familiale, cuisine semi-agencée, jardin, calme, verdure, Fr. 600.– charges comprises. Tél. 032 730 14 37. 132-052208

LA CHAUX-DE-FONDS 2½ pièces pour tout de suite ou à convenir, rénové, cuisine agencée, salle de bains/W.-C., galetas, cave et jardin. Loyer, Fr. 660.– charges comprises. Contactez Mme Savino, tél. 032 913 14 59. 132-052218

LA CHAUX-DE-FONDS, grand 4 pièces, cuisine agencée, douche/W.-C., vieille ville. Libre le 01.07.1999. Fr. 1100.– + charges. Tél. 032 968 22 13. 132-052223

LA CHAUX-DE-FONDS, centre-ville, 2e étage, grand 3 pièces rénové. Fr. 750.– charges comprises, cuisine semi-agencée, tout de suite. Tél. 032 835 37 81, après 14 heures. 028-209030

LA CHAUX-DE-FONDS, très grand appartement 3½ pièces, cuisine agencée, cave, grenier, dans petit immeuble. Libre 1er juillet. Fr. 900.– + charges et garage. Tél. 032 913 10 32. 132-052048

LE LANDERON, 1 pièce, pour esthéticienne, diététicienne, pédicure ou thérapeute. Tél. 032 753 79 20. 028-209073

LE LOCLE centre ville, magnifique duplex 5½ pièces, cuisine agencée. Libre tout de suite. Tél. 032 931 84 36. 132-052047

LE LOCLE, superbes appartements 2½, 3½, 4½ pièces. Libres tout de suite. Prix intéressant. Tél. 032 931 14 23. 132-051932

LE LOCLE, très beau 2 pièces rénové, poutres apparentes, cuisine agencée. Libre tout de suite. Fr. 500.– charges comprises. Tél. 079 658 25 45. 132-052037

LE LOCLE, 2½ pièces, balcon, ensoleillé, tranquille. Fr. 437.– charges comprises. Tout de suite ou à convenir. Tél. 032 926 01 32. 132-052063

LE LOCLE, 5½ pièces, standing, 2 salles de bains, cheminée. Tél. 032 931 02 20. 132-052273

MALVILLIERS, 4½ lumineux, plain-pied, terrasse, 150 m², cuisine agencée, 2 salles d'eau, garage. Disponible août. Tél. 021 922 85 71 ou tél. 024 498 12 57. 022-728442

MARIN, Gare 9, 3½ pièces, situation calme, verdure et piscine, cuisine agencée habitable, lave-vaisselle, balcon, place de jeux pour enfants. Fr. 1505.– charges comprises. Libre dès 01.08.99, éventuellement date à convenir. Tél. 032 753 08 40. 028-209092

NEUCHÂTEL appartement 2 pièces, jardin. Libre immédiatement. Tél. 076 366 65 95. 028-208999

NEUCHÂTEL, 2½ pièces + balcon aménagé, cuisine agencée, vue sur le lac. Fr. 980.– + charges. Tél. 032 753 41 79. 028-209054

NEUCHÂTEL, Fahys 145, grand 4 pièces, balcon, cave et galetas. Libre 1er août. Fr. 980.– charges comprises. Faire offre sous chiffes L 028-208375 à Publicitas S.A., case postale 1471, 2001 Neuchâtel 1.

NEUCHÂTEL-CENTRE petit studio meublé, cuisinette agencée, frigo, douche, ascenseur. Fr. 400.– + charges. Tél. 079 665 79 50. 028-208922

NEUCHÂTEL, studio et chambre meublés, confort, part aux douches. Libres. Tél. 032 724 70 23. 028-208583

NEUCHÂTEL, Avenue de Bellevaux, 3 pièces, 1er étage, entièrement rénové, cuisine agencée. Fr. 1010.– charges comprises. Possibilité de place de parc. Date d'entrée à convenir. Tél. 079 449 30 18. 028-208931

NEUCHÂTEL, 3 pièces, cuisine agencée habitable, vue sur le lac, près des Transports Publics et Gare. Pour le 1er août. Tél. 032 725 81 34. 028-208794

PESEUX 2 pièces, cuisine agencée. Fr. 790.– charges comprises. Dès 1.7.99. Tél. 032 730 54 18. 028-208938

PESEUX URGENT, 1½ pièce mansardé, cuisine agencée, bains. Fr. 590.– charges comprises. Tél. 032 730 53 92 / 026 663 51 47. 028-208507

SAINT-BLAISE, magnifique appartement 5½ pièces, accès jardin, vue lac, entrée 1er août. Ecrire sous chiffres U 022-728849 à Publicitas S.A., case postale 1471, 2001 Neuchâtel 1.

LA CHAUX-DE-FONDS, urgent à louer pour le 1er août 1999 ou à convenir, grand 3 pièces environ 100 m², balcon, cuisine habitable, douche + W.-C., Fr. 750.–. Pour visiter ou renseignements : tél. 079 285 49 39 (repas). 132-051757

VAL-DE-RUZ, 4½ pièces, 122 m², cheminée, grande cuisine agencée, place de parc et cave. Tél. 032 725 41 91 le soir. 028-207839

Immobilier demandes d'achat

JURA NEUCHÂTELOIS ou Franches-Montagnes cherchons à acheter très rapidement ferme ou maison isolée à rénover. Tél. 032 914 19 76. 132-052197

FAMILLE 4 ENFANTS cherche villa individuelle (6 pièces et plus) ou terrain à construire, région littoral est (Auvernier-Sauges). Tél. 032 842 11 96. 028-208961

LA CHAUX-DE-FONDS, famille cherche à acheter appartement 5, 5½ pièces. Tél. 032 926 95 86. 132-052225

Immobilier demandes de location

ENTRE NEUCHÂTEL ET BIENNE cherchons 4 ½ pièces avec jardin. Tél. 032 842 45 60 heures repas. 028-209009

NEUCHÂTEL CENTRE cherchons 1-2 pièces, si possible rez-de-chaussée ou à l'étage (avec 2 entrées). Tél. 032 724 00 06. 028-208632

Animaux

CHATS ET CHIENS cherchent familles d'adoption. Tél. 032 841 44 29-SPAN. 028-201047

PERDU À COTTENDART, petite chatte blanche, tigrée tête et dos. SPAN tél. 032 841 44 29 / 032 753 45 38. 028-209001

TROUVÉ À COLOMBIER (Stuag), chat tigré blanc, mâle avec collier anti-puces. SPAN tél. 032 841 44 29 / 032 753 45 38. 028-209002

MAGNIFIQUE CHIOT PINSCHER NAIN, à vendre, noir feu. Tél. 032 932 14 88. 132-052207

Cherche à acheter

CHERCHE VÉLO D'APPARTEMENT. Tél. 032 926 54 04. 132-052212

CHERCHE MAC POWERBOOK 1400 C/166. Tél. 032 931 32 91. 132-052281

A vendre

BATEAU-MOTEUR, cabine/sport, Wellcraft 23 XL, 7.50x2.50 m, 1988, 320 heures, Mercruiser V8 5,7, 300 cv, hélice inox, accessoires, 8 places, 3-4 couchettes, parfait état, antifouling neuf, cabriolet, bâche hiver, remorque. Hauterive (NE). Fr. 32000.–. Tél. 032 863 18 15 / 079 213 68 38. 028-209037

BRICELETS salés et sucrés pour toutes occasions. Tél. 032 724 59 80 soir. 028-208805

CABINE DE DOUCHE beige, bon état. Fr. 200.– à discuter. Tél. 032 725 86 14. 028-209050

CAUSE DÉMÉNAGEMENT tout est à vendre, rue Tombet 20, Peseux. Vendredi dès 14 heures et samedi dès 10 heures. Tél. 032 730 28 35. 028-209088

CHAMBRE À COUCHER avec sommier et matelas + paroi murale, assez neufs. Fr. 2000.– le tout. Tél. 032 730 15 78. 028-208980

CUISINIÈRE VITROCERAM Siemens + table ronde. Petit prix. Tél. 032 926 16 46. 132-052238

MAGNIFIQUE COMBINAISON de moto Dainese, cuir, état neuf, porté 2x, taille 38 + casque Shoei, très bon état et divers accessoires. Prix à discuter. Tél. 032 730 69 48. 028-208965

MEUBLES, vaisselle, objets divers, pour cause de départ. Tél. 032 753 21 22. 028-208079

MOBILIER/MÉNAGE anciens, cause départ. Vendredi-samedi de 10-17 heures à Grand Rue 56, Corcelles/NE. 028-208757

PHILIPS CELLESSE SENSEACTIVE, neuf, garantie, Fr. 150.–. Tél. 032 725 85 70. 028-209077

TENTE CARAVANE JAMET, parfait état. Fr. 800.–. Tél. 032 835 11 43 - tél. 032 835 19 52. 028-208933

1 CARABINE WETTERLI, modèle 1871. 1 fusil Wetterli, modèle 1871. 1 fusil Cadet, modèle 1897. 3 mousquetons, modèle 1931. 2 baïonnettes. Le lot 2500.–. Tél. 079 412 85 34, dès 19 heures. 028-209004

Rencontres

JEUNE HOMME AFRICAIN (34 ans) de situation stable, cherche femme (27-37 ans) pour fonder une vie de famille. Ecrire sous chiffres E 028-209032 à Publicitas S.A., case postale 1471, 2001 Neuchâtel 1. Pas sérieux s'abstenir.

JE M'APPELLE DANIEL, célibataire, 45 ans, physique agréable, aimant la nature, bonne situation, désire rencontrer jolie dame pour partager la vie à deux, votre appel sur mon Natel 079 242 60 82, merci. 017-389375

Vacances

BORD DE MER, Lido Marini/Lecce, bel appartement 6 personnes, dès Fr. 350. –/semaine. Tél. 032 731 75 13. 028-208975

CÔTE D'AZUR LE BRUSC, 2 minutes bord de mer, pour 4 personnes. Libre: juillet - fin août. Fr. 450.- la semaine. Tél. 032 725 16 55, heures de bureau.

CAMP polysportif mixte Tenero (TI) superbe cadre. Du 25 au 31 juillet 1999. Prix, Fr. 230.–. Tél. 032 968 28 88. 132-051705

STRESA LAC MAJEUR, bel appartement tout confort, vue magnifique sur les îles, verdure, calme. Libre 14.8.–28.8.1999. Tél. 027 481 91 09. 036-332738

VERBIER, petit 2 pièces, 4 lits, libre du 26.6-17.7.99. Fr. 380.–/semaine. Tél. 032 842 59 72. 028-208972

Demandes d'emploi

CHEF DE CUISINE cherche changement de situation, étudie toutes propositions sérieuses. Fax 032/730 57 40. 028-206057

ÉTUDIANT avec permis de conduire cherche travail. Tél. 032 721 40 83 (répondeur). 028-208915

HOMME CHERCHE TRAVAIL, carreleur, peinture, menuiserie. Prix intéressant. Tél. 032 914 43 82. 132-050383

TAXI-MEUBLES DÉMÉNAGEMENTS Philippoz Jean-Louis Tél. 079 606 05 81. 132-050778

Offres d'emploi

CHERCHE FEMME DE MÉNAGE, le samedi, 3 heures. Tél. 079 633 35 45. 028-209034

CHERCHE JEUNE FILLE pour garder 2 enfants, à Boudry, environ 4 heures/jour. Tél. 032 841 66 15. 028-208990

PERSONNE DE CONFIANCE est cherchée pour garder enfants (7, 5, 3 ans et 7 mois), deux matins/semaine, région Boudry. Tél. 032 842 11 96. 028-208950

UTILISATEUR AVANCÉ MS ACCESS, cherché pour collaborations ponctuelles. Offre: BP 1868 - 2002 Neuchâtel. 028-207910

Véhicules d'occasion

À BON PRIX, particulier achète automobiles, autobus, même accidentés et 44. Toutes marques. Paiement comptant. Tél. 079 606 45 04. 022-723620

APRILIA PEGASO 650, 1992, 24 000 km, expertisée. Tél. 079 433 27 76. 132-052222

BMW 323i 1984, expertisée 27.8.88, 134000 km. Fr. 3 000.–. Tél. 079 323 11 56. 028-208895

ACHÈTE VOITURES, bus, camionnettes, état sans importance (accidenté). Paiement comptant. Tél. 079 606 09 46. 028-206784

FIAT UNO TURBO, noire, 1989, 169000 km, Fr. 900.–. Tél. 032 753 62 27 (soir). 028-208811

FORD ESCORT 1600 expertisée le 31.05.1999. Fr. 2500.–. Tél. 032 968 81 88 répondeur. 132-052251

GOLF GTI 16V Edition 1996, 46 000 km, 5 portes, climatisation, Fr. 23500.–. Tél. 032 968 24 57 ou tél. 079 240 70 04. 132-052080

LANCIA DELTA 4x4 intégrale turbo, intérieur cuir, toit ouvrant, noire, 61500 km, en très bon état, Fr. 10500.– + 4 pneus hiver neufs. Tél. 032 968 32 32. 132-052200

MITSUBISHI GALANT 2,5I V6, année 98, 40000 km. Prix intéressant. Tél. 079 205 19 58. 028-209043

NISSAN 200 SX 1800 Turbo, 89, 140000 km, radio CD, Turbo neuf, moteur révisé, 8 roues alu, Fr. 9900.– net. Tél. 032 926 06 03 heures de bureau. 132-052216

OPEL CORSA GSI, 05.95, 68000 km, bleue, pot remus, 4 pneus d'hiver, Fr. 12500.–, lecteur CD, ABS, jantes alu. Tél. 032 914 44 42. 132-052220

OPEL CORSA rouge, 1994, 22500 km, boîte automatique. Prix à discuter. Tél. 032 931 13 20. 132-052159

PEUGEOT 106 GTI, novembre 1996, 1.6 l, 16V, 43000 km, jaune métallisé, 2 jeux de roues. Fr. 14200.–. Tél. 032 853 61 05 (soir) / 079 282 29 70. 028-209013

SUPERBE PORSCHE CARRERA, 3.2, rouge, 7.88, excellent état, intérieur cuir noir, aileron, jantes BBS, radio/CD, 95000 km, expertisée, Fr. 29000.–. Tél. 032 751 60 08. 028-208569

RENAULT CLIO, 1.8, 5.95, expertisée, 106000 km. Fr. 7300.–. Tél. 079 314 99 03. 028-209094

RENAULT ESPACE ALIZÉ, V6, année 1995, 88000 km, toutes options. Fr. 25000.– à discuter. Tél. 032 853 34 10 / 079 412 74 10. 028-209020

VOITURE DE COLLECTION : Citroën Traction, année 1951, expertisée. Tél. 032 931 75 36. 132-052239

VW GOLF GTI 1800, 1984, verte, bon état, au plus offrant. Tél. 079 449 39 84. 028-208949

VW GOLF VR6 1993, 5 portes, 32000 km, expertisée, diverses options. Fr. 17300.–. Tél. 032 926 94 81. 132-052204

Divers

ENCORE DES PLACES DISPONIBLES pour la rentrée d'août. Petite structure d'accueil 0-5 ans, ambiance familiale, éducatrice diplômée, jardin. Inscriptions fixes ou à l'heure. Garderie Dizuit, rue Louis-Favre 9, Neuchâtel. Tél. 032 724 27 28. 028-205652

MARY-JO, DANIEL ET SIMBA ont la grande joie d'annoncer l'arrivée d'une portée de 8, tous nés le 22 juin 1999. Domicile canin, ch. des Rosys, à Colombier. Pour tous vos dons, pensez à Terre des Bêtes. 028-209027

ORDINATEURS Apple Macintosh LCIII 12/80 Fr. 650.–, écran A4 portrait n/b Fr. 450.–, scanner HPIIp n/b Fr. 350.–, imprimante laser HP 4ML postscript Fr. 550.–, portable Powerbook 165 4/80 Fr. 1350.–. Tél. 032 968 61 76 midi ou soir. 132-052019

PERSONNE DE CONFIANCE pour garder chien de taille moyenne, 2 à 3 jours de temps et temps et 3 semaines en janvier. Tél. 032 724 96 16. 028-208885

VENTE DE TIMBRES vignettes E.R.E.N. La paroisse tiendra un stand à la Lèche-beurcanoise du samedi 26 à Fontaines. 028-209100

VOUS AVEZ PLUS DE 50 ANS, vous appréhendez l'informatique et vous savez qu'il est indispensable de savoir maîtriser cet outil pour la sécurité de votre emploi. Nous avons une solution pour vous. Tél. 079 246 46 76. 028-201449

AVIS DIVERS

SOLDES

VÊTEMENTS Breisacher SA
Succ. FALCHINI
Prêt-à-porter • Messieurs - Dames

028-209106

EXCEPTIONNEL
de 20% à 50%
sur les grandes marques
CANALI • CERRUTI • RAVAZZOLO
MAX MARA • LAURÈL • GIANFRACO FERRE • etc
8, rue Saint-Honoré NEUCHÂTEL - Tél. 725 19 34

SOLDES

OÙ ET QUAND

Course à pied

Cross de Bôle
Championnat neuchâtelois des courses hors stade, dimanche 27 juin, départ dès 9 h 30 au Centre sportif de Champ-Rond.

Course de la solidarité
Championnat neuchâtelois des courses hors stades, mercredi 30 juin à Peseux, départ à 19 h (juniors, élites, seniors et vétérans sur 5 ou 10 km) et 20 h (jeunesse 1987 et après sur 600 m) au terrain du FC Comète.

Cyclisme

La 150e
Cyclosportive, 50, 100 et 150 km, dimanche 27 juin, départ dès 8 h à Tête-de-Ran.

Route des Hautes-Vallées
Course sur route, 44 km (cadets et populaires) et 78 km (licenciés), mercredi 30 juin au Cerneux-Péquignot, départ à 19 h (Centre communal).

Dressage

Concours des Geneveys-sur-Coffrane
Libre, samedi 26 juin dès 9 h, au manège du Vanel.

Football

Neuchâtel Xamax - Shelbourne
Coupe Intertoto, premier tour, match retour, dimanche 27 juin à 18 h à La Maladière.

Tournoi du FC Deportivo
Deuxième et troisième ligue, samedi 26 juin, dès 10 h à La Chaux-de-Fonds (Centre sportif).

Tennis

Coupe de Neuchâtel
Simple messieurs R1-R3, vendredi 25 juin (dès 17 h), samedi 26 juin (dès 9 h) et dimanche 27 juin (dès 11 h), sur les terrains du TC Mail .

Voile

Coupe du Lac
Cinquantième édition, samedi 26 juin, départ à 14 h 30 au port de Saint-Aubin

Volleyball

Tournoi populaire
Samedi 26 juin et dimanche 27 juin, dès 8 h à Savagnier (place du Stand).

VTT

Brevet Chantal Daucourt
Course populaire, dimanche 27 juin, 50, 30 et 20 km, départ à 7 h 30 à Courroux (place du Village). /réd.

BRÈVES

FOOT CORPORATIF

Mikron raffiné!

Groupe A: Alcatel Cable - Chip Sport 5-2. Felco - Fleur de Lys 2-3. Philip Morris - Migros 2-5.

Classement: 1. Fleur de Lys 16-37. 2. Commune 16-30. 3. CS & EM 16-25. 4. Felco 15-23. 5. Shakespeare Pub 16-23. 6. Philip Morris 15-21. 7. Alcatel Cable 16-19. 8. Migros 16-18. 9. Chip Sport 16-10.

Groupe B: Raffinerie - Mikron 8-2. Sporeta - Vitrerie Schleppy 3-2.

Classement: 1. Vitrerie Schleppy 18-38. 2. Raffinerie 17-37. 3. Police Cantonale 18-35. 4. New Look 18-34. 5. Boulangers 18-32. 6. Sporeta 17-21. 7. Mikron 18-21. 8. Hôtel du Vignoble 18-15. 9. La Poste/Swisscom 18-13. 10. Adas 18-11. /réd.

FOOTBALL

Tournoi du FC Deportivo

Samedi 26 juin, dès 10h, le FC Deportivo organise un grand tounoi au Centre sportif de La Charrière. Tous les clubs de La Chaux-de-Fonds seront représentés lors de cette journée. En effet, Le Parc, Floria, Superga, Etoile, La Chaux-de-Fonds II, Deportivo I et II, ainsi que Comète s'affronteront. Pour ponctuer le tout, un grand match de vétérans est prévu à 19 heures. Pour ne rien gâcher, une cantine permettra à chacun de combattre la fin et la soif. L'ambiance, elle, est garantie. /réd.

VOILE

Coupe du lac

Le départ de la 50e Coupe du lac sera donné demain à 14 h 30 au port de Saint-Aubin. Les bateaux navigueront sur un parcours – inchangé depuis la création de la course – qui mènera les équipages à Neuchâtel et Grandson avant de revenir accoster à Saint-Aubin. /réd.

Planche à voile Deux régionaux vont côtoyer l'élite mondiale

Le Neuchâtelois Laurent Ryter et l'Altaripien Baptiste Beer participent dès aujourd'hui et jusqu'au 3 juillet prochain aux championnats du monde de planches de production à Leba (Pologne). Une occasion supplémentaire de côtoyer les meilleurs véliplanchistes de la planète.

Fabrice Zwahlen

Les championnats du monde de planches de production se déroulent dès aujourd'hui (cérémonie d'ouverture) et jusqu'au samedi 3 juillet (cérémonie de clôture) à Leba en Pologne. Les courses proprement dites auront lieu de demain à vendredi prochain. Ce Mondial a la particularité et l'avantage de mettre tous les véliplanchistes sur un pied d'égalité. En clair, chaque concurrent navigue avec des planches et des voiles de série et non des prototypes. Parmi les meilleurs représentants nationaux de la catégorie, Baptiste Beer (Hauterive) et Laurent Ryter (Neuchâtel) ont décroché deux des quatre places réservées à la délégation suisse en Pologne. Remplaçant l'an dernier à Tarifa (Espagne), l'Altaripien participera à ses premiers Mondiaux, tout comme son compère neuchâtelois.

L'importance du mental

Pour le citoyen d'Hauterive, le but est clair: terminer parmi les trente premiers d'une compétition qui réunira quatre-vingts concurrents venus des quatre coins du monde. A noter qu'un classement comptant pour le championnat d'Europe sera également établi au terme de la compétition.

Selon les caprices d'Eole, les véliplanchistes présents sur les bords de la mer Baltique vont passer dix jours sur un rythme de sénateur ou de recrue. *«Tout dépendra effectivement du vent,* souligne Baptiste Beer. *A Leba, on peut passer du calme plat à la tempête en peu de temps. Pour que ce championnat soit homologué, nous devrons disputer au moins trois manches.»* En naviguant du matin dès 9 h 30 jusqu'à la tombée de la nuit durant neuf jours, les deux Neuchâtelois vont mettre leur condition physique et leur mental à rude épreuve.

Durant neuf jours, ces véliplanchistes se mesureront lors de courses «race» (remontée au vent), de slaloms (virages en huit entre deux bouées) ou de slaloms «downhill» (descente au vent).

Depuis plusieurs mois, les deux compères du Neuchâtel Funboard Team (NFT) peaufinent leur préparation. *«Nous avons effectivement tenté de naviguer le plus souvent possible,* souligne Baptiste Beer. *En mettant le cap sur la Pologne, nous devions maîtriser nos voiles (dix) et toutes nos planches (cinq).»*

De précieux conseils

Cette année, les deux membres du NFT ont participé aux manches de la Coupe suisse. A Giens (France), Laurent Ryter s'est classé deuxième et Baptiste Beer quatrième. A Domaso (lac de Côme), l'Altaripien se classait cinquième avant de participer à deux compétitions très relevées en Italie: la Coupe du lac de Garde (11e) et la Trentino Cup (18e). Des épreuves lors desquelles il a pu apprendre des petits trucs au contact de quelques professionnels jamais avares de conseils. *«Les pros sont toujours prêts à transmettre leur savoir»* révèle sous forme de conclusion Baptiste Beer.

A l'Altaripien de mettre en pratique ces précieux conseils lors de son séjour polonais...

FAZ

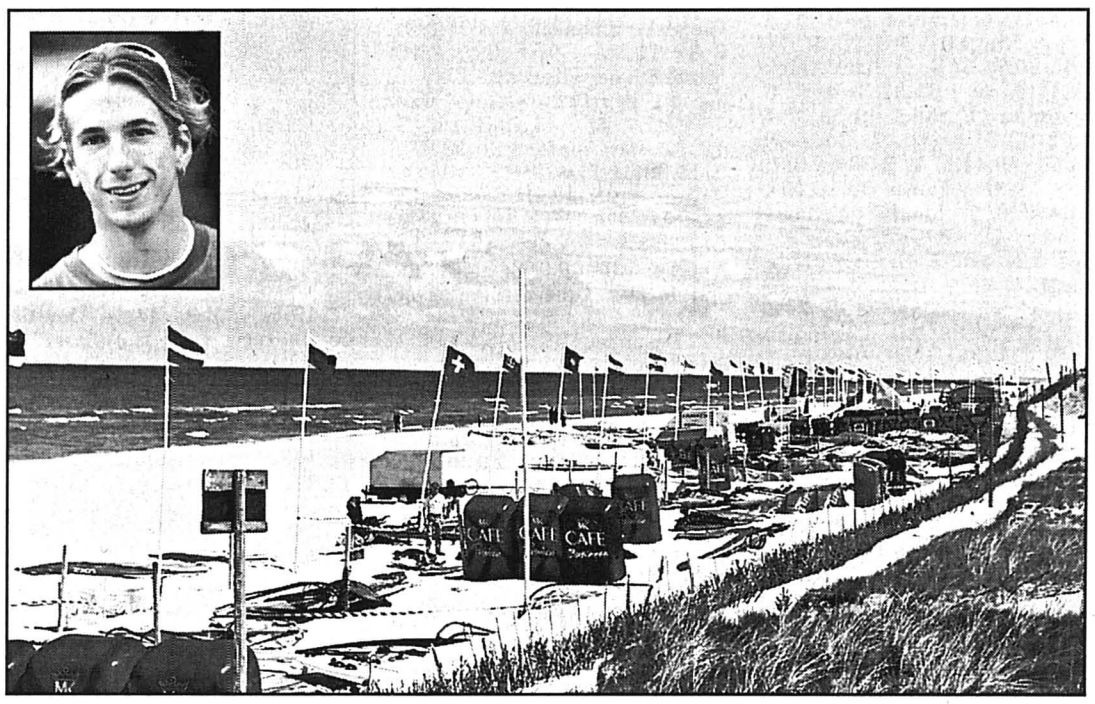

A Leba (Pologne), Baptiste Beer (en médaillon) disputera ses premiers Mondiaux chez les seniors. Photos Galley et ldd

Conjurer le sort

Baptiste Beer ne garde pas un souvenir impérissable de son premier déplacement à Leba. Qualifié pour les Européens juniors de planches de production en 1997, l'Altaripien avait eu la désagréable surprise de se faire voler son matériel avant même le début des compétitions. En retournant sur les lieux du délit, Baptiste Beer espère parvenir à conjurer le sort.

Pour mettre tous les atouts de leur côté, les deux Neuchâtelois, accompagnés par l'Alémanique Patrick Diethelm, ont mis le cap lundi déjà sur la Pologne.

Un long déplacement en bus qui n'a pas altéré leur bonne humeur... **FAZ**

Echecs La Chaux-de-Fonds en finale pour accéder à la LNA

Pour son dernier match du tour qualificatif du championnat suisse de LNB des groupes, La Chaux-de-Fonds se rendait à Berne. La qualification en point de mire, le coach Ph. Berset avait mis sur pied une belle équipe pour prendre l'ascendant sur l'ours bernois. Ce dernier a toutefois offert une belle résistance aux visiteurs et la rencontre est restée longtemps ouverte. Néanmoins, les Neuchâtelois firent valoir leur métier. Après trois heures de jeu, les victoires ont commencé à s'accumuler dans l'escarcelle chaux-de-fonnière, tout d'abord par l'intermédiaire de Mikic, immité peu après par Berset, Leuba, Robert et Viannin. Le sort s'est montré moins clément pour Frésard, battu peu avant le contrôle du temps, ainsi que pour Terreaux et Uzzeni, qui ont dû partager l'enjeu avec des adversaires largement à leur portée.

Le bilan intermédiaire de la saison est remarquable, car l'équipe chaux-de-fonnière a remporté 35 points individuels sur les 48 possibles, ce qui la qualifie pour les finales d'ascension en LNA, qui auront lieu au mois d'octobre. Et pourtant cette qualification n'a vraiment tenu qu'à un fil! En effet, si la panne de voiture qui a bloqué l'équipe sur l'autoroute pendant plus d'une heure lors du voyage de retour avait eu lieu à l'aller, le match aurait été perdu par forfait, et la qualification se serait envolée!

Quant à La Béroche, sa défaite sur le score de 6,5 à 1,5 face à Olten réduit pratiquement à néant ses chances de se débarrasser de la lanterne rouge.

Résultats: Berne - La Chaux-de-Fonds 2-6 (Gyger - Terreaux: nulle, Strauss - Robert: 0-1, Rindlisbacher - Leuba: 0-1, Blaser - Uzzeni: nulle, Maurer - Viannin: 0-1, Klossner - Berset: 0-1, Chaleyrat- Mikic: 0-1, Schmutz - Frésard: 1-0).

Classement: 1. Beider Basel (qui ne peut pas jouer les finales) 5 matches-10 points. 2. La Chaux-de-Fonds 6-10. 3. Olten 5-8. La Béroche ferme la marche avec 0 point. /réd.

Course à pied Une épreuve de solidarité à Peseux

Les églises catholiques et protestantes de La Côte organisent le mercredi 30 juin, à Peseux, la course dite de la solidarité ou «Non aux mines antipersonnel». Une première qui s'inscrit dans le cadre du championnat neuchâtelois hors stade.

A Chantemerle (terrain du FC Comète), les dernières inscriptions seront prises le jour même dès 17 h 30. Un premier départ sera donné à 19 h pour les coureurs nés en 86 ou avant, répartis en huit catégories (quatre par sexe): juniors (86-80), élites (79-69), seniors (68-59) et vétérans (58 et avant). Ils auront le choix entre 5 km et 10 km, mais seuls les classés des 10 km marqueront des points pour le championnat. A 20 h, les plus jeunes (87 et après) pourront se défouler sur 600 m. La proclamation des résultats aura lieu à 21 h. Chaque participant recevra un prix souvenir.

Championnat des courses neuchâteloises — Hors stade

Quand on sait que des dizaines de millions de mines antipersonnel sont dispersées dans au moins 64 pays – une mine pour 12 enfants dans certains pays, une victime toutes les 20 minutes en moyenne dans le monde, une personne sur 236 amputée au Cambodge –, comment rester insensible? Pour augmenter le bénéfice de cette course, il est possible de rechercher des «sponsors» et d'en amener la liste à Chantemerle. Des prix récompenseront les trois personnes qui en auront trouvé le plus grand nombre. Les paroisses concernées verseront le bénéfice intégral à «Pain pour le Prochain», à «Action de Carême» ou «Caritas Suisse», qui sont engagés concrètement dans la lutte contre les mines antipersonnel.

Pour de plus amples renseignements: Marc Morier, Recorne 16, 2300 La Chaux-de-Fonds. Tél. 032 913 01 69 et 032 913 01 68 (privé).

ALF

Athlétisme Le retour de Marie-Jo Pérec

La Française Marie-Jo Pérec sera bientôt de retour en compétition. Absente depuis le mois d'août 1997 en raison d'une santé préoccupante, la triple championne olympique a pour projet de revenir progressivement à son meilleur niveau pour être au rendez-vous des Jeux de Sydney en 2000.

Après six mois de silence, Marie-Jo Pérec (32 ans) s'est décidée à parler. Elle a indiqué qu'elle pouvait désormais envisager l'avenir avec une relative confiance, son état de santé s'étant bien amélioré. La Guadeloupéenne a ainsi expliqué qu'elle avait lutté pendant plusieurs mois contre une forme de mononucléose qui a engendré une immense fatigue, un problème cardiaque, de multiples examens, un traitement à la cortisone qui l'a fait grossir de douze kilos et un arrêt complet de l'entraînement.

Aujourd'hui, ça va mieux. *«Je peux me projeter un peu dans l'avenir (...). Ce n'est pas la grande forme, mais c'est la forme et c'est ce qui compte,* estime-t-elle. *Bien sûr, je n'ai pas retrouvé mon niveau de 1996. Mais au mois de janvier, quand j'ai repris l'entraînement, faire un footing de cinq minutes, c'était impossible. Les progrès en cinq mois sont extraordinaires. Je suis au niveau des demi-finales d'un grand championnat.»*

Un an après avoir réussi le doublé 200 m - 400 m aux Jeux d'Atlanta, Marie-Jo Pérec s'était blessée (élongation) à l'échauffement une heure avant les demi-finales du 200 m aux championnats du monde à Athènes en 1997. Depuis ce jour-là, le 7 août, elle n'a plus couru en raison essentiellement de sa maladie, faisant l'impasse notamment sur les Championnats d'Europe en 1998.

La Française souhaiterait participer à quelques réunions en juillet sur 400 m, sa distance de prédilection. Si le rendez-vous de Saint-Denis, le 3 juillet, semble trop proche, elle pourrait être au départ sur 400 m le 17 juillet à Nice ou le 21 à Paris (Charléty). Selon le journal sportif L'Équipe, les organisateurs parisiens seraient prêts à mettre sur pied un 400 m de haut niveau pour sa rentrée. Quelle que soit la date de ce retour, Marie-Jo Pérec jugera ensuite de l'opportunité de participer ou non aux Championnats de France à Niort fin juillet et, si tout va bien, aux Mondiaux à Séville.

Mais le rendez-vous espagnol n'est pas essentiel à ses yeux. Pour elle, l'objectif majeur se situe à Sydney en septembre 2000. Là-bas, elle s'attaquera à un quatrième titre olympique. Et Marie-Jo Pérec d'ajouter: *«C'est mon rendez-vous avec l'Histoire».* /si

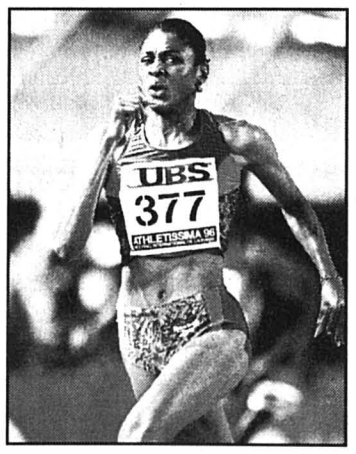

Double championne olympique à Atlanta, Marie-Jo Pérec est de retour. photo a-asl

Trans-Neuchâteloise Classements

TRANS NEUCHÂTELOISE

L'EXPRESS

Touring Club Suisse

5e ÉTAPE

Dames Elites (1970-1984)

1. Boutteçon Emmanuelle/ 42.43,1/ 4/ 2:36.43,2/ 1/ 1. 2. Dubois Sandy/ 46.21,8/ 4/ 2:49.57,1/ 2/ 3. 3. Vorlet Nicole/ 46.46,8/ 4/ 2:50.45,5/ 3/ 4. 4. Droz Magali/ 48.10,8/ 4/ 2:56.20,7/ 5/ 6. 5. Juan Anick/ 48.17,6/ 4/ 2:53.37,3/ 4/ 5. 6. Jeanmaire Coralie/ 49.38,3/ 4/ 3:02.02,5/ 8/ 10. 7. Locatelli Sarah/ 49.41,6/ 4/ 2:59.51,0/ 6/ 8. 8. Matthey Fanya/ 50.16,1/ 4/ 3:04.46,0/ 9/ 11. 9. Stadelmann Sandra/ 50.42,8/ 4/ 3:07.29,4/ 10/ 12. 10. Fahrni Nadège/ 51.18,1/ 4/ 3:10.41,5/ 12/ 15. 11. Zybach Karine/ 51.47,7/ 4/ 3:43.10,3/ 28/ 39. 12. Fahrni Joelle/ 52.00,4/ 4/ 3:09.13,3/ 11/ 14. 13. Enggist Sylvie/ 52.39,8/ 4/ 3:15.48,9/ 13/ 18. 14. Kohli Murielle/ 53.33,7/ 4/ 3:16.52,0/ 14/ 19. 15. Bonnefon Isabelle/ 54.13,7/ 4/ 3:29.44,5/ 21/ 27. 16. Ramos Poirier Marie Cl. 55.08,4/ 4/ 3:25.15,1/ 18/ 24. 17. Longaretti Céline/ 55.10,6/ 4/ 3:29.05,1/ 20/ 26. 18. Auberson Céline/ 55.15,6/ 4/ 3:19.07,1/ 15/ 20. 19. Billod Laillet Sandra/ 55.38,3/ 4/ 3:30.05,8/ 23/ 29. 20. Chailly Valérie/ 55.46,4/ 4/ 3:26.50,0/ 19/ 25. 21. Nagel Kim/ 56.00,9/ 4/ 3:24.00,4/ 17/ 23. 22. Larfi Emanuelle/ 56.18,7/ 4/ 3:01.17,2/ 7/ 9. 23. Singelé Corinne/ 56.58,7/ 4/ 3:29.57,1/ 22/ 28. 24. Jeannin Coralie/ 57.00,0/ 4/ 3:20.58,5/ 16/ 22. 25. Jaques Sandra/ 59.01,9/ 4/ 3:40.54,3/ 26/ 35. 26. Noirjean Ophélie/ 59.56,9/ 4/ 3:38.30,5/ 25/ 33. 27. Gartenmann Anne-Chantal/ 59.59,5/ 4/ 3:38.16,5/ 24/ 32. 28. Barben Delphine/ 1:00.19,0/ 4/ 3:47.18,9/ 30/ 42. 29. Hirschy Christiane/ 1:00.56,5/ 4/ 3:45.22,9/ 29/ 40. 30. Sauvain Melanie/ 1:01.18,4/ / / / . 31. Michaud Maude/ 1:01.39,5/ 4/ 3:55.37,5/ 35/ 50. 32. Schwitter Sophie/ 1:01.42,9/ 4/ 3:47.51,3/ 31/ 43. 33. Meisterhans Sandra/ 1:03.06,9/ 4/ 3:53.59,4/ 33/ 47. 34. Blot Claire/ 1:03.37,8/ / / / . 35. Cattin Séverine/ 1:03.56,7/ 4/ 3:54.20,7/ 34/ 48. 36. Geiersberg Sandra/ 1:03.57,1/ 0/ 0.00,0/ 0/ 0. 37. Guyot Martine/ 1:04.03,3/ 4/ 3:58.13,0/ 37/ 53. 38. Houkes Yvette/ 1:04.35,8/ 4/ 3:57.13,7/ 36/ 51. 39. Brunner Sophie/ 1:05.05,7/ 4/ 3:59.34,4/ 38/ 54. 40. Haldi Fabienne/ 1:05.52,7/ 4/ 4:02.27,2/ 39/ 55. 41. Ding Nadia/ 1:06.58,7/ 4/ 4:03.09,8/ 40/ 56. 42. Nussbaum Anne-Sylvie/ 1:07.00,6/ 4/ 4:10.13,5/ 43/ 59. 43. Mühlemann Valérie/ 1:07.15,9/ 4/ 4:07.26,3/ 42/ 58. 44. Grosvernier Myriam/ 1:07.49,1/ 4/ 4:04.04,6/ 41/ 57. 45. Morhan Corinne/ 1:07.52,6/ 0/ 0.00,0/ 0/ 0. 46. Chassot Muriel/ 1:09.42,9/ 0/ 0.00,0/ 0/ 0. 47. Krähenbühl Isaline/ 1:09.56,4/ 4/ 3:51.49,4/ 32/ 45. 48. Matthez Doris/ 1:10.02,0/ 0/ 0.00,0/ 0/ 0. 49. Zybach Fabienne/ 1:10.37,5/ 4/ 4:14.07,6/ 44/ 61. 50. Giubilei Corinne/ 1:10.51,9/ 4/ 3:42.05,6/ 27/ 36. 51. Boillat Sandrine/ 1:11.49,3/ 4/ 4:23.23,4/ 45/ 62. 52. Mazzoli Sandrine/ 1:16.17,4/ / / / . 53. Leuba Juliane/ 1:16.57,0/ 4/ 4:35.06,8/ 46/ 63. 54. Burgener Nadia/ 1:19.15,4/ 0/ 0.00,0/ 0/ 0. 55. Leuba Virginie/ 1:21.30,6/ / / / .

Dames masters (1969 et plus âgées)

1. Schulthess Catherine/ 42.53,8/ 4/ 2:37.52,9/ 1/ 2. 2. Pelot Emmanuelle/ 49.20,8/ 4/ 3:19.33,7/ 6/ 21. 3. Bächli-Martin Bénédicte/ 49.41,2/ 4/ 2:59.46,1/ 2/ 7. 4. Streiff Françoise/ 51.22,3/ 4/ 3:13.29,3/ 4/ 16. 5. Singelé Isabelle/ 51.24,6/ 4/ 3:13.49,6/ 5/ 17. 6. Zanga-Jornod Catherine/ 51.37,3/ 4/ 3:08.37,9/ 3/ 13. 7. Vernetti Gisele/ 56.38,9/ 4/ 3:30.18,9/ 7/ 30. 8. Montandon Dominique/ 57.31,8/ 4/ 3:32.15,6/ 8/ 31. 9. Guggisberg Isabelle/ 58.31,8/ 4/ 3:39.15,1/ 9/ 34. 10. Mumenthaler Elisabeth/ 59.06,9/ / / / . 11. Prétôt Ghislaine/ 1:00.05,1/ 4/ 3:45.53,3/ 12/ 41. 12. Reusser Agnès/ 1:00.18,8/ 4/ 3:42.39,5/ 11/ 38. 13. Morales Anne/ 1:00.42,3/ / / / . 14. Lüscher Doris/ 1:00.49,7/ 4/ 3:42.18,3/ 10/ 37. 15. Imhof Valérie/ 1:01.09,8/ 4/ 3:49.38,0/ 13/ 44. 16. Auberson Françoise/ 1:03.43,7/ 4/ 3:53.11,2/ 14/ 46. 17. Besancet Helen/ 1:04.00,1/ 4/ 3:54.40,5/ 15/ 49. 18. Meisterhans Dora/ 1:04.41,9/ 4/ 3:57.30,9/ 16/ 52. 19. Campiche Faivret Marie-France/ 1:05.58,1/ 0/ 0.00,0/ 0/ 0. 20. Lopez Brigitte/ 1:07.06,1/ 4/ 4:10.28,1/ 17/ 60.

Combiné Tour du canton - Trans-Neuchâteloise

1. Bächli-Martin Bénédicte. 2. Locatelli Sarah. 3. Krähenbühl Isaline.

Parrainage L'Impartial

Elites (1970-1980)

1. Bader Vincent/ 36.37,0/ / / . 2. Fahrni Ludovic/ 36.45,5/ / / . 3. Sassone Robert/ 37.08,1/ / / / . 4. Girard Julien/ 37.10,5/ 4/ 2:17.02,1/ 4/ 4. 5. Sahli Fabrice/ 37.12,7/ / / / . 6. Girard Valentin/ 37.15,6/ 4/ 2:16.28,4/ 2/ 2. 7. Sigrist Xavier/ 37.18,6/ 4/ 2:19.23,5/ 8/ 11. 8. Ludi Florian/ 37.20,1/ 4/ 2:15.42,7/ 1/ 1. 9. Mazzacane Johnny/ 37.27,4/ 4/ 2:18.55,7/ 6/ 9. 10. Lucas Raphaël/ 37.32,4/ 4/ 2:16.49,1/ 3/ 3. 11. Beaubiat Cédric/ 37.53,4/ 4/ 2:22.06,7/ 15/ 19. 12. Benoît Stéphane/ 38.04,6/ 4/ 2:19.20,4/ 7/ 10. 13. Ballmer Laurent/ 38.21,5/ 4/ 2:20.53,9/ 13/ 16. 14. Dockx Johan/ 38.29,5/ 4/ 2:17.39,4/ 5/ 5. 15. Reuche Laurent/ 38.43,7/ 4/ 2:20.25,7/ 11/ 14. 16. Launaz Marc/ 38.49,6/ 4/ 2:22.21,5/ 16/ 20. 17. Dubois Jan/ 38.56,2/ 4/ 2:20.49,0/ 12/ 15. 18. Goyetche Jean-Charles/ 39.01,4/ 4/ 2:20.18,3/ 10/ 13. 19. Balmer Julien/ 39.01,9/ 4/ 2:20.16,9/ 9/ 12. 20. Berberat Pierre/ 39.14,3/ 4/ 2:21.22,0/ 14/ 18. 21. Scheffel Thierry/ 39.31,3/ 0/ 0.00,0/ 0/ 0. 22. Reusser Patrick/ 39.38,2/ 4/ 2:23.24,8/ 17/ 22. 23. Schneider Thomas/ 39.42,1/ 4/ 2:27.08,4/ 19/ 26. 24. Schmid Sébastien/ 39.52,2/ 4/ 2:26.54,6/ 18/ 25. 25. Tesada Julien/ 40.21,3/ 4/ 2:30.17,7/ 21/ 31. 26. Billod-Laillet Emguenam/ 40.22,4/ / / / . 27. Nydegger Damien/ 40.25,1/ / / / . 28. Jakob Michel/ 40.36,6/ 0/ 0.00,0/ 0/ 0. 29. Kneuss Alain/ 41.21,5/ 4/ 2:30.57,3/ 22/ 33. 30. Baillod Raphaël/ 42.01,7/ 4/ 2:35.47,8/ 26/ 50. 31. Hofer Serge/ 42.06,8/ 4/ 2:32.57,1/ 24/ 43. 32. Leuenberger Christophe/ 42.10,1/ 4/ 2:36.39,7/ 28/ 57. 33. Cavalier Lionel/ 42.14,3/ 4/ 2:32.29,3/ 23/ 41. 34. Pittet Nicolas/ 42.18,7/ 4/ 2:29.42,4/ 20/ 29. 35. Lugrin Guy/ 42.19,3/ / / / . 36. Huguenin Christian/ 42.23,8/ 4/ 2:36.09,9/ 27/ 53. 37. Frigeri Hervé/ 42.24,7/ 4/ 2:37.46,0/ 30/ 59. 38. Jaberg Gabriel/ 42.29,9/ 4/ 2:36.44,7/ 29/ 58. 39. Blank Swen/ 42.43,5/ 4/ 2:33.28,4/ 25/ 46. 40. Faltracco Umberto/ 42.44,4/ 4/ 2:39.42,6/ 33/ 68. 41. Graf Emmanuel/ 42.57,9/ 4/ 2:39.00,8/ 31/ 64. 42. Hebert Philippe/ 43.36,0/ 0/ 0.00,0/ 0/ 0. 43. Denervaud Mario/ 43.37,3/ 4/ 2:44.46,7/ 43/ 93. 44. Schafer Florian/ 43.42,5/ 4/ 3:02.08,7/ 74/ 210. 45. Dartiguenave Christophe/ 43.43,7/ 4/ 2:42.04,7/ 36/ 79. 46. Vuilleumier Yannis/ 43.51,5/ / / / . 47. Jeanneret Séverin/ 43.52,6/ 4/ 2:43.28,6/ 38/ 85. 48. Matile Joël/ 43.52,8/ / / / . 49. Cattin Philippe/ 43.56,1/ 4/ 2:47.07,8/ 48/ 104. 50. Fleury Pascal/ 44.01,2/ / / / . 51. Amez-Droz Gilles/ 44.03,8/ 0/ 0.00,0/ 0/ 0. 52. Thalheim Pierre/ 44.06,2/ 4/ 2:51.59,9/ 56/ 134. 53. Girard Franck/ 44.08,5/ 4/ 2:39.23,6/ 32/ 67. 54. Dupuis Jérôme/ 44.13,2/ 4/ 2:41.06,2/ 34/ 75. 55. Vuillemez Samuel/ 44.16,8/ 4/ 2:43.52,4/ 39/ 87. 56. Di Mantino Michel/ 44.18,5/ 4/ 2:45.33,1/ 45/ 98. 57. Devaux Stéphan/ 44.32,5/ 4/ 2:44.04,3/ 40/ 88. 58. Kammermann Sacha/ 44.40,7/ 4/ 2:45.10,7/ 44/ 94. 59. Wenger Pascal/ 44.51,5/ 4/ 2:44.41,8/ 42/ 92. 60. Rosselet Yvan/ 44.53,4/ 4/ 2:48.03,1/ 50/ 112. 61. Montandon Michaël/ 44.56,3/ 4/ 2:41.09,7/ 35/ 76. 62. Chedel Brian/ 45.00,0/ 4/ 2:42.46,1/ 37/ 81. 63. Christe Raphaël/ 45.07,1/ 4/ 2:47.04,3/ 46/ 102. 64. Lagger David/ 45.13,5/ / / / . 65. Geiser Micaël/ 45.23,8/ / / / . 66. Gobalet Jérôme/ 45.29,4/ 4/ 2:44.24,3/ 41/ 89. 67. Gane Frédéric/ 45.49,1/ 4/ 2:49.55,5/ 52/ 120. 68. Robert Gilles/ 45.50,8/ 4/ 2:57.19,6/ 69/ 173. 69. Wyssbrod Mario/ 45.52,2/ 4/ 2:54.20,4/ 64/ 149. 70. Amstutz Yves/ 45.52,6/ 4/ 2:49.56,7/ 53/ 122. 71. Perrenoud Nicolas/ 45.53,2/ 0/ 0.00,0/ 0/ 0. 72. Bettex Sylvain/ 46.08,5/ 4/ 2:48.02,6/ 49/ 111. 73. Vuilleumier Simon/ 46.09,6/ 4/ 2:47.04,9/ 47/ 103. 74. Pellaton Cyril/ 46.13,7/ 4/ 2:48.33,4/ 51/ 115. 75. Georg Rémy/ 46.25,8/ 4/ 2:53.33,7/ 61/ 144. 76. Jordi Cédric/ 46.34,7/ 4/ 2:52.51,2/ 59/ 139. 77. Borel David/ 46.35,6/ 4/ 2:51.03,3/ 54/ 128. 78. Voirol Yann/ 46.38,5/ 4/ 2:55.04,8/ 66/ 153. 79. Sennwald François/ 46.49,7/ 4/ 2:51.54,2/ 55/ 133. 80. Sauser Roger/ 46.50,7/ 0/ 0.00,0/ 0/ 0. 81. Villars Sylvain/ 46.53,3/ 0/ 0.00,0/ 0/ 0. 82. Magnin Sébastien/ 46.58,6/ / / / . 83. Testaz/ 47.00,1/ / / / . 84. Neuenschwander Caryl/ 47.08,2/ / / / . 85. Gobat Gabriel/ 47.09,6/ 4/ 2:55.27,8/ 67/ 154. 86. Huguenin Yves/ 47.22,8/ 4/ 2:55.03,5/ 65/ 152. 87. Di Luca Sébastien/ 47.32,7/ 4/ 3:00.15,6/ 73/ 199. 88. Racine Olivier/ 47.37,5/ / / / . 89. Matthey Johan/ 47.39,8/ 4/ 2:52.21,8/ 58/ 137. 90. Schafroth Michaël/ 47.48,2/ 4/ 2:54.17,3/ 63/ 148. 91. Weibel Marc/ 47.49,5/ / / / . 92. Froment David/ 47.51,9/ / / / . 93. Schöb Daniel/ 48.08,4/ 4/ 2:57.23,5/ 70/ 175. 94. Torriani Sylvain/ 48.16,2/ / / / . 95. Regenass Olivier/ 48.27,7/ 4/ 2:53.47,9/ 62/ 146. 96. Simone Jean-Mary/ 48.35,2/ 4/ 2:53.19,8/ 60/ 141. 97. Chèvre Didier/ 48.35,3/ 4/ 3:02.40,7/ 75/ 214. 98. Humair Pascal/ 48.42,1/ / / / . 99. Bonnet Colin/ 48.46,6/ / / / . 100. Kämpf Philippe/ 48.47,7/ 4/ 2:58.08,1/ 71/ 181. 101. Monnet Thierry/ 48.51,2/ 4/ 2:52.08,2/ 57/ 135. 102. Meunier Sadhan/ 49.03,3/ 4/ 2:58.55,8/ 72/ 190. 103. Jenni Hubert/ 49.05,2/ 0/ 0.00,0/ 0/ 0. 104. Schindler Christophe/ 49.18,1/ 0/ 0.00,0/ 0/ 0. 105. Jungen Steve/ 49.22,3/ 0/ 0.00,0/ 0/ 0. 106. Vermot Jean-Marie/ 49.23,5/ 4/ 2:55.50,9/ 68/ 158. 107. Morisset Michel/ 49.33,3/ 4/ 3:14.16,8/ 96/ 323. 108. Thalheim J-F/ 49.36,2/ 4/ 3:04:25,8/ 79/ 230. 109. Delbarre Vincent/ 49.47,2/ 4/ 3:04.55,8/ 80/ 235. 110. Lambert Joël/ 49.56,9/ 4/ 3:02.50,8/ 77/ 219. 111. Zaugg Cédric/ 50.02,5/ 4/ 3:04.17,8/ 78/ 229. 112. Voirol Didier/ 50.11,8/ 0/ 0.00,0/ 0/ 0. 113. Barbey Thierry/ 50.13,8/ / / / . 114. Roueche Claude/ 50.25,0/ 4/ 3:06.51,9/ 85/ 258. 115. Jeanneret Louis/ 50.26,7/ / / / . 116. Siron Olivier/ 50.49,6/ 4/ 3:08.27,2/ 88/ 269. 117. Mamet Nicolas/ 50.55,2/ 4/ 3:15.29,7/ 101/ 336. 118. Leonini David/ 51.02,4/ 0/ 0.00,0/ 0/ 0. 119. Muller Joël/ 51.05,8/ 4/ 3:02.50,6/ 76/ 217. 120. Robert Samuel/ 51.07,0/ 0/ 0.00,0/ 0/ 0. 121. Linder Vincent/ 51.07,6/ 4/ 3:05.05,5/ 81/ 239. 122. Chèvre Cédric/ 51.14,6/ 4/ 3:07.15,8/ 87/ 261. 122. Arnaud Paul-Henri/ 51.14,6/ / / / . 124. Erb Loris/ 51.17,4/ 0/ 0.00,0/ 0/ 0. 125. Placi Diego/ 51.20,2/ 4/ 3:13.47,6/ 95/ 318. 126. Isoz Lionel/ 51.20,8/ 4/ 3:05.13,1/ 82/ 240. 127. Cotting Dominique/ 51.47,3/ 4/ 3:09.52,2/ 91/ 283. 128. Zaugg Reto/ 51.55,7/ 4/ 3:05.43,8/ 83/ 246. 129. Martignier Cédric/ 52.02,0/ 4/ 3:09.36,8/ 89/ 278. 130. Banderet Bertrand/ 52.07,4/ / / / . 131. Sturzenegger Greg/ 52.22,1/ 4/ 3:13.13,4/ 94/ 315. 132. Jaquet Grégory/ 52.23,2/ 4/ 3:14.32,1/ 97/ 327. 133. Fagherazzi Cédric/ 52.29,4/ 4/ 3:15.18,8/ 100/ 334. 134. Besana David/ 52.54,0/ / / / . 135. Kohli Frédéric/ 52.57,6/ 4/ 3:10.46,2/ 92/ 293. 136. Ducommun Tanguy/ 53.01,2/ 4/ 3:07.15,6/ 86/ 260. 137. Stauffer Yann/ 53.19,3/ 4/ 3:17.50,7/ 106/ 356. 138. Kullmann Anthony/ 53.19,4/ 0/ 0.00,0/ 0/ 0. 139. Bourgeois Denis/ 53.38,0/ 4/ 3:15.16,1/ 99/ 333. 140. Hämmerli Loïc/ 53.43,9/ 4/ 3:15.46,8/ 103/ 338. 141. Morthier Frédéric/ 53.51,4/ / / / . 142. Aerny Laurent/ 53.59,1/ 4/ 3:16.53,7/ 104/ 346. 143. Bois Matthieu/ 54.01,5/ 4/ 3:15.36,1/ 102/ 337. 144. Christen Gregory/ 54.04,8/ 4/ 3:17.48,6/ 105/ 354. 145. Guyot François/ 54.12,3/ 0/ 0.00,0/ 0/ 0. 146. Klauser Yann/ 54.13,6/ / / / . 147. Dodi Julien/ 54.14,6/ / / / . 148. Schick Médy/ 54.23,6/ 4/ 3:13.05,4/ 93/ 313. 149. Rüfenacht Pierre-André/ 54.24,4/ 4/ 3:18.25,7/ 108/ 361. 150. Guyot Cédric/ 54.29,2/ 4/ 3:19.24,2/ 109/ 368. 151. Colaci Cosimo/ 54.43,4/ / / / . 152. Nussbaum Philippe/ 54.48,0/ 4/ 3:09.40,4/ 90/ 280. 153. Wälti Alexandre/ 54.55,6/ 4/ 3:27.54,8/ 118/ 428. 154. Angéloz J.-M. 55.00,0/ 4/ 3:21.28,0/ 111/ 376. 155. Frochaux Fabien/ 55.06,7/ / / / . 156. Luther Martin/ 55.09,4/ / / / . 157. Chassot Yves/ 55.18,8/ 4/ 3:21.23,3/ 110/ 374. 158. Pochon Pierre-Alexis/ 55.30,3/ 4/ 3:06.17,9/ 84/ 252. 159. Villarejo Michel/ 55.39,3/ 4/ 3:21.53,4/ 112/ 379. 160. Bieri Cedric/ 56.01,3/ / / / . 161. Rubeli Sylvain/ 56.05,3/ 4/ 3:26.28,0/ 117/ 421. 162. Papaux Cédric/ 56.34,7/ 0/ 0.00,0/ 0/ 0. 163. Chapatte Pierre-André/ 56.37,2/ / / / . 164. Canji Imre/ 56.38,4/ 4/ 3:39.00,9/ 123/ 461. 165. Cher Massimiliano/ 56.54,7/ / / / . 166. Robert Pierre-Philippe/ 56.55,0/ 4/ 3:25.27,9/ 116/ 409. 167. Wuillemin Didier/ 57.02,6/ / / / . 168. Ruggeri Andrea/ 57.04,3/ 4/ 3:24.11,2/ 114/ 395. 169. Bettinelli Hervé/ 57.42,0/ 0/ 0.00,0/ 0/ 0. 170. Gremaud Cédric/ 57.44,2/ 0/ 0.00,0/ 0/ 0. 171. Staehli Jean-Michel/ 57.45,8/ 4/ 3:40.27,8/ 124/ 466. 172. Candelieri Sandro/ 57.59,2/ 0/ 0.00,0/ 0/ 0. 173. Miguel Marmelo/ 58.17,1/ / / / . 174. Vuillème Sebastien/ 58.18,4/ 0/ 0.00,0/ 0/ 0. 175. Francey Laurent/ 58.21,3/ 4/ 3:30.55,8/ 121/ 438. 176. Moltrasio Remo/ 58.29,1/ 4/ 3:29.00,9/ 120/ 433. 177. Costanza Michelangelo/ 58.30,0/ 4/ 3:28.48,4/ 119/ 431. 178. Dos Santos Alex Sandro/ 58.39,1/ 4/ 3:18.03,7/ 107/ 357. 179. Estoppey Thierry/ 59.26,1/ / / / . 180. Le Sourne Philippe/ 59.31,7/ / / / . 181. Pahud Patrick/ 59.52,8/ 4/ 3:42.55,6/ 125/ 473. 181. Florey Christian/ 59.52,8/ 0/ 0.00,0/ 0/ 0. 183. Guenin David/ 59.56,7/ / / / . 184. Boichat Philippe/ 1:00.16,0/ / / / . 185. Wüthrich Olivier/ 1:00.34,8/ / / / . 186. Aeschlimann Sébastien/ 1:00.53,8/ 0/ 0.00,0/ 0/ 0. 187. Guyon Patrick/ 1:01.36,2/ 4/ 3:51.23,0/ 126/ 485. 188. Bernard Eric/ 1:02.10,7/ 4/ 3:55.39,4/ 129/ 496. 189. Evangelista David/ 1:02.24,3/ / / / . 190. Wirz Patrick/ 1:02.25,9/ / / / . 191. Herrmann Stéphane/ 1:02.26,7/ / / / . 192. Vuilleumier Stéphane/ 1:02.28,1/ / / / . 193. Niculescu Florin/ 1:02.30,7/ 0/ 0.00,0/ 0/ 0. 194. Lacherie François/ 1:02.33,2/ 4/ 3:52.48,5/ 127/ 490. 195. Rüfenacht P. 1:02.40,6/ 4/ 3:14.39,1/ 98/ 328. 196. Cudini Stefano/ 1:03.16,4/ / / / . 197. Bavaud Christian/ 1:04.06,1/ 4/ 3:54.38,8/ 128/ 495. 198. Léger Eric/ 1:04.40,5/ 4/ 3:36.20,2/ 122/ 454. 199. Reichen Stéphane/ 1:07.52,6/ / / / . 200. Chevallier Ali/ 1:08.32,4/ 4/ 4:13.28,1/ 130/ 506. 201. Haefely Frédéric/ 1:09.31,4/ 4/ 3:25.06,6/ 115/ 403. 202. Aebischer Pascal/ 1:09.41,6/ 0/ 0.00,0/ 0/ 0. 203. Guyot David/ 1:10.12,3/ / / / . 204. Linder Olivier/ 1:13.10,4/ 4/ 3:23.04,8/ 113/ 386.

Masters 1 (1960-1969)

1. Salomon Thierry/ 37.34,6/ 4/ 2:18.51,2/ 2/ 8. 2. Howald Béat/ 37.47,7/ 4/ 2:18.35,7/ 1/ 7. 3. Münch Patrick/ 38.32,4/ / / / . 4. Schneider Patrick/ 38.33,7/ 4/ 2:21.18,4/ 3/ 17. 5. Girardet/ 39.03,8/ / / / . 6. Schneider Pascal/ 40.10,3/ 0/ 0.00,0/ 0/ 0. 7. Bovay Jean-Philippe/ 40.50,5/ 4/ 2:31.23,9/ 7/ 36. 8. Fatton Frédéric/ 40.56,4/ 4/ 2:29.54,1/ 4/ 30. 9. Probst Steve/ 41.19,8/ 4/ 2:33.26,5/ 9/ 45. 10. Louis H. 41.22,3/ 4/ 2:35.57,9/ 11/ 51. 11. Buthey Alexandre/ 41.26,0/ 4/ 2:31.11,9/ 6/ 34. 12. Faggion Giuseppe/ 41.34,7/ 4/ 2:32.27,9/ 8/ 39. 13. Béguin Luc/ 41.56,4/ 4/ 2:35.36,7/ 10/ 49. 14. Habegger Robert/ 41.58,2/ 4/ 2:36.27,5/ 12/ 54. 15. Paone Giuseppe/ 42.13,5/ 4/ 2:36.33,9/ 14/ 56. 16. Pittet Stéphane/ 42.44,3/ 4/ 2:36.33,2/ 13/ 55. 17. Schulthess Thierry/ 42.46,6/ / / / . 18. Jeannerod Patrick/ 42.53,3/ 4/ 2:39.58,4/ 18/ 71. 19. Campiche Olivier/ 43.19,0/ 4/ 2:38.44,6/ 16/ 63. 20. Montandon Laurent/ 43.50,6/ 4/ 2:41.00,9/ 20/ 74. 21. Goudron Vincent/ 43.52,1/ / / / . 22. Garnier Laurent/ 43.55,4/ 4/ 2:45.23,1/ 26/ 96. 23. Monnet Michel/ 44.00,1/ 4/ 2:42.43,4/ 21/ 80. 24. Dalmas Pierre-Alain/ 44.03,8/ 4/ 2:43.08,0/ 23/ 83. 25. Oyvaert Serge/ 44.12,0/ / / / . 26. Thum Manuel/ 44.29,1/ 4/ 2:45.32,5/ 27/ 97. 27. Sudan Jacques André/ 44.31,8/ 4/ 2:44.28,5/ 24/ 91. 28. Guinchard Christophe/ 44.33,5/ 4/ 2:40.50,8/ 19/ 73. 29. Facci Claudio/ 44.34,2/ 4/ 2:39.07,7/ 17/ 66. 30. Sassard Christophe/ 44.42,8/ 4/ 2:56.30,6/ 53/ 165. 31. Del Rio François/ 44.47,9/ 4/ 3:01.59,1/ 70/ 206. 32. Ruedin Philippe/ 44.57,9/ 4/ 2:47.24,8/

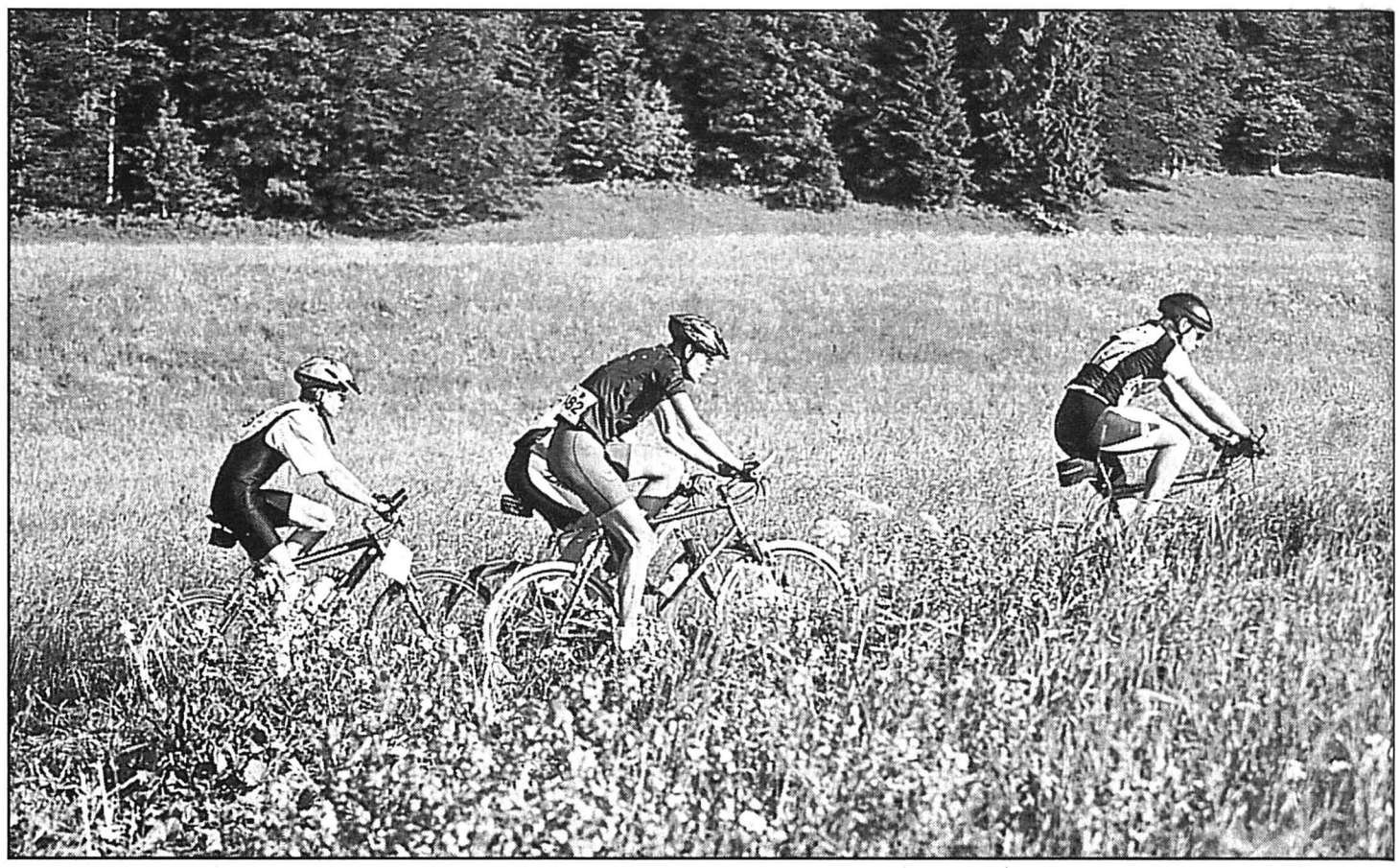

Un cadre bucolique et ensoleillé pour la dernière étape de la Trans-Neuchâteloise. photo Leuenberger

Légende

Rang dans la catégorie/ nom et prénom/ temps à l'étape/ le nombre d'étapes/ temps cumulé des étapes/ rang cumulé dans la catégorie/ rang cumulé au classement général.

SPONSOR PRINCIPAL
Banque Cantonale Neuchâteloise
TRANS NEUCHÂTELOISE
Prochaine édition: du 31 mai au 28 juin 2000
SPONSOR
ENSA

Trans-Neuchâteloise Classements

30/ 105. 33. Boillat Cédric/ 45.05,2/ 4/ 2:46.36,9/ 28/ 100. 34. Huot Jean Pierre/ 45.10,7/ / / / . 35. Docourt Michel/ 45.11,3/ 0/ 0.00,0/ 0/ 0. 36. Bourquin Jean-Daniel/ 45.12,2/ 4/ 2:50.00,0/ 37/ 123. 37. Amez-Droz Patrick/ 45.14,6/ 4/ 2:46.40,4/ 29/ 101. 38. Pelot David/ 45.18,7/ 4/ 2:30.51,3/ 5/ 32. 39. Germain Christophe/ 45.22,9/ 4/ 2:47.25,2/ 31/ 106. 40. Formisaro Philippe/ 45.36,3/ 4/ 2:42.56,0/ 22/ 82. 41. Martina Christian/ 45.48,5/ 4/ 2:47.45,2/ 32/ 107. 42. Vuilliomenet Philippe/ 45.50,2/ 4/ 2:47.52,0/ 33/ 110. 43. Bracelli Marco/ 45.53,6/ 4/ 2:50.31,6/ 38/ 126. 44. Jeanneret Christian/ 46.05,3/ 4/ 2:49.43,6/ 36/ 119. 45. Alegre Carlos/ 46.11,4/ 4/ 2:55.46,5/ 49/ 157. 46. Garrelou Thierry/ 46.29,2/ 4/ 2:52.30,8/ 42/ 138. 47. Amez-Droz Alain/ 46.39,7/ 4/ 2:49.34,4/ 35/ 118. 48. Glardon Denis/ 46.41,7/ 0/ 0.00,0/ 0/ 0. 49. Singelé Michel/ 46.49,4/ 4/ 2:53.35,4/ 45/ 145. 50. Steiner J.-Rodolphe/ 46.51,9/ 4/ 2:54.20,6/ 47/ 150. 51. Monnet Nicolas/ 47.05,7/ 4/ 2:51.41,3/ 40/ 131. 52. Regard Laurent/ 47.08,5/ 0/ 0.00,0/ 0/ 0. 53. Vernier Olivier/ 47.16,7/ 4/ 2:54.24,6/ 48/ 151. 54. Lanfranchi Philippe/ 47.20,0/ 0/ 0.00,0/ 0/ 0. 55. Cardinaux Olivier/ 47.25,9/ 4/ 2:51.45,0/ 41/ 132. 56. Laurin Pascal/ 47.34,1/ 4/ 2:51.35,6/ 39/ 130. 57. Dick Pierre-Alain/ 47.35,1/ 4/ 2:57.11,9/ 56/ 171. 58. Muster Lucas/ 47.42,1/ 4/ 2:58.00,5/ 57/ 180. 59. Lambert Olivier/ 47.44,1/ 4/ 2:53.24,4/ 44/ 142. 60. Chagrot Jean-Marie/ 47.49,4/ 4/ 2:54.12,5/ 46/ 147. 61. Singelé Alain/ 47.50,8/ 4/ 3:00.03,3/ 64/ 197. 62. Gaudenzi Yves/ 47.52,7/ 4/ 2:56.23,3/ 52/ 163. 63. Fischer Yann/ 48.00,0/ 4/ 2:56.50,1/ 54/ 168. 64. Wirth Alain/ 48.06,9/ 4/ 2:52.55,9/ 43/ 140. 65. Michel Emmanuel/ 48.10,4/ / / / . 66. Jäggi Hugo/ 48.20,6/ 4/ 2:56.09,6/ 51/ 161. 67. Delley Stéphane/ 48.25,1/ 4/ 2:58.34,9/ 60/ 187. 68. Petermann Laurent/ 48.32,0/ 4/ 3:00.29,8/ 66/ 200. 69. Brunner Christophe/ 48.36,5/ / / / . 70. Jeanneret Sylvain/ 48.37,0/ 0/ 0.00,0/ 0/ 0. 71. Petignat Pierre/ 48.38,0/ 4/ 3:02.03,1/ 72/ 208. 72. Delley Daniel/ 48.41,9/ 4/ 3:04.34,5/ 85/ 231. 73. Agostini Marco/ 48.42,5/ 4/ 3:01.20,7/ 69/ 203. 74. Burgi Cyril/ 48.55,8/ 4/ 2:58.09,4/ 58/ 182. 75. Siron Fabrice/ 48.57,8/ / / / . 76. Gabi Serge/ 49.02,1/ 4/ 2:58.29,6/ 59/ 186. 77. Bösiger Jean-Marc/ 49.02,2/ 4/ 2:59.01,0/ 61/ 191. 78. Regli Eric/ 49.03,8/ 4/ 2:49.24,1/ 34/ 117. 79. Gross Daniel/ 49.04,2/ / / / . 80. Jost Olivier/ 49.06,9/ 4/ 3:05.04,0/ 89/ 238. 81. Bannwart Martin/ 49.07,5/ / / / . 82. Streiff Thierry/ 49.07,7/ 4/ 2:59.44,5/ 63/ 194. 83. Jacot Christian/ 49.07,8/ 4/ 3:00.12,8/ 65/ 198. 84. Ferro Marco/ 49.09,0/ 0/ 0.00,0/ 0/ 0. 85. Grosjean Sébastien/ 49.13,0/ 4/ 3:03.31,2/ 79/ 223. 86. Basilico Dom/ 49.16,3/ 4/ 3:09.51,2/ 106/ 282. 87. Winkworth Steve/ 49.17,7/ 4/ 3:03.41,6/ 80/ 224. 88. Zürcher Stéphane/ 49.19,7/ 4/ 2:56.01,6/ 50/ 160. 89. Muller Pierre Alain/ 49.22,5/ 4/ 3:02.01,9/ 71/ 207. 90. De Sousa Domingo/ 49.23,1/ 4/ 3:03.25,9/ 78/ 222. 91. Flury Yvan/ 49.24,7/ / / / . 92. Vuille Cédric/ 49.38,6/ 4/ 3:02.40,7/ 75/ 214. 93. L'Eplattenier Jean-Daniel/ 49.48,3/ 4/ 2:59.44,4/ 62/ 193. 94. Knutti Henri/ 49.49,4/ 4/ 3:06.56,1/ 94/ 259. 95. Voumard Pierre/ 49.52,5/ 4/ 3:02.33,7/ 74/ 212. 96. Vermeulen François/ 49.55,0/ 0/ 0.00,0/ 0/ 0. 97. Buchs Yann/ 49.56,3/ 4/ 3:07.52,2/ 96/ 265. 98. Bron Gabriel/ 49.57,8/ 4/ 3:01.03,8/ 68/ 202. 99. Bärtschi Nicolas/ 50.07,2/ 4/ 3:05.47,9/ 91/ 248. 100. Novo César/ 50.08,7/ 4/ 3:04.06,2/ 83/ 227. 101. Valadé Pascal/ 50.09,2/ 4/ 3:04.10,2/ 84/ 228. 102. Jeannenez Jean-Marie/ 50.23,5/ 4/ 3:05.00,1/ 88/ 236. 103. Terrini Stéphane/ 50.31,4/ 4/ 3:03.09,5/ 77/ 221. 104. Jeannotat Boris/ 50.33,5/ 4/ 3:04.35,7/ 86/ 232. 105. Aeschlimann Manuel/ 50.35,1/ 4/ 3:10.04,6/ 107/ 285. 106. Maines Antonio/ 50.36,0/ 0/ 0.00,0/ 0/ 0. 107. Schnegg J.-L. 50.37,1/ 4/ 3:04.38,5/ 87/ 233. 108. Nicolet Michel/ 50.40,1/ 4/ 3:05.49,2/ 92/ 249. 109. Chanson Frédéric/ 50.41,7/ 4/ 3:03.51,0/ 81/ 225. 110. Herinckx Tanguy/ 50.43,7/ 4/ 3:00.49,4/ 67/ 201. 111. Kaufmann François/ 50.47,0/ 4/ 3:13.35,4/ 118/ 317. 112. Kammermann Steve/ 50.53,3/ 4/ 3:09.24,7/ 102/ 276. 113. Marguet Denis/ 50.53,6/ 4/ 3:06.50,3/ 93/ 257. 114. Béguelin Olivier/ 50.56,2/ 4/ 3:09.22,1/ 101/ 275. 115. Lingg Pierre Alain/ 50.56,7/ 4/ 3:11.15,5/ 112/ 299. 116. Langel Philippe/ 51.03,8/ 4/ 3:04.01,7/ 82/ 226. 117. Steiner Jean-Paul/ 51.04,4/ 4/ 3:02.06,3/ 73/ 209. 118. Vuille Milko/ 51.07,2/ 4/ 3:09.30,6/ 103/ 277. 119. Muriset Philippe/ 51.09,1/ 4/ 3:08.36,7/ 99/ 271. 120. Grossenbacher Etienne/ 51.15,8/ 4/ 3:26.51,2/ 155/ 425. 121. Dubois Yves-Alain/ 51.16,9/ 0/ 0.00,0/ 0/ 0. 122. Trolliet Michel/ 51.17,2/ / / / . 123. Huguenin Laurent/ 51.24,1/ 4/ 3:11.04,2/ 111/ 297. 124. Martinez Miguel/ 51.35,8/ 4/ 3:08.35,4/ 98/ 270. 125. Marchese Pascal/ 51.36,0/ 4/ 3:09.39,6/ 104/ 279. 126. Zumstein Jean-Pierre/ 51.36,6/ 4/ 3:08.14,7/ 97/ 267. 127. Dubar Emmanuel/ 51.44,9/ 4/ 3:10.41,3/ 110/ 292. 128. De Geeter Bart/ 51.47,6/ 4/ 3:14.47,6/ 123/ 329. 129. Dubois Laurent/ 51.53,4/ 4/ 3:12.00,4/ 114/ 302. 130. Amstutz Francois/ 51.59,0/ 4/ 3:12.49,0/ 116/ 310. 131. Grossen Patrick/ 52.03,6/ 4/ 3:07.27,4/ 95/ 262. 132. Zimmerli Joël/ 52.10,3/ 4/ 3:11.29,5/ 113/ 300. 133. Palmieri Ercole/ 52.11,4/ 4/ 3:09.49,5/ 105/ 281. 134. Rodriguez Raphaël/ 52.12,2/ 4/ 3:10.25,5/ 109/ 289. 135. Bourquard Rémy/ 52.15,4/ 0/ 0.00,0/ 0/ 0. 136. Simon-Vermot Stéphane/ 52.15,7/ 4/ 3:13.23,4/ 117/ 316. 137. Kipfer Jean-Marc/ 52.21,5/ 4/ 3:17.05,3/ 129/ 347. 138. Poggiali Roger/ 52.24,5/ 4/ 3:12.34,8/ 115/ 307. 139. Kuntzer Marc-Olivier/ 52.28,5/ 4/ 3:17.43,4/ 133/ 353. 140. Marchese Tony/ 52.29,1/ 4/ 3:17.09,5/ 131/ 350. 141. Griessen Patrick/ 52.37,2/ 4/ 3:13.52,1/ 119/ 319. 142. Paolini Angelo/ 52.37,4/ 4/ 3:14.12,3/ 121/ 322. 143. Foulon Olivier/ 52.48,7/ 4/ 3:10.11,1/ 108/ 286. 144. Cuennet Olivier/ 52.54,0/ 4/ 3:15.23,1/ 125/ 335. 145. Wouters Sietse/ 52.58,3/ 0/ 0.00,0/ 0/ 0. 146. Crotti Marsiano/ 52.59,2/ 4/ 3:09.19,8/ 100/ 274. 147. Conlan Paul/ 52.59,3/ / / / . 148. Kobel Claude/ 53.00,6/ 4/ 3:14.52,2/ 124/ 330. 149. Salus Yves/ 53.06,9/ 4/ 3:18.49,5/ 136/ 367. 150. Cowhie Daniel Michaël/ 53.07,4/ / / / . 151. Meillard Jacques/ 53.22,4/ 4/ 2:45.12,6/ 25/ 95. 152. Jordi Daniel/ 53.23,5/ 4/ 2:57.00,5/ 55/ 170. 153. Mischler Bernard/ 53.36,7/ 4/ 3:15.48,4/ 126/ 339. 154. Perret André/ 53.39,3/ 4/ 3:24.51,9/ 148/ 401. 155. Ipek Metin/ 53.42,3/ 0/ 0.00,0/ 0/ 0. 156. Jeanneret Pierre-Alain/ 53.53,0/ 4/ 3:17.11,7/ 132/ 352. 157. Gauchat Christian/ 53.53,8/ 4/ 3:21.32,5/ 139/ 377. 158. Singelé Pierre/ 53.54,6/ 4/ 3:17.50,5/ 134/ 355. 159. Friche Frédéric/ 53.56,2/ / / / . 160. Macellaro Luigi/ 53.59,5/ 4/ 3:33.47,1/ 163/ 445. 161. Grandjean Luc-Alain/ 54.01,0/ / / / . 162. Barthe Michel/ 54.01,4/ 4/ 3:14.16,9/ 122/ 324. 163. Marron Brian/ 54.04,2/ / / / . 164. Clerc Jean-Alex/ 54.04,4/ / / / . 165. Schwaar Claude Alain/ 54.04,7/ 4/ 3:22.46,6/ 142/ 383. 166. Moulin Didier/ 54.06,4/ 4/ 3:47.25,2/ 178/ 480. 167. Muller Christophe/ 54.09,5/ 0/ 0.00,0/ 0/ 0. 168. Marguet Pierre André/ 54.13,3/ / / / . 169. Godinat André/ 54.17,4/ 4/ 3:24.25,4/ 146/ 398. 170. Deluz Frédéric/ 54.24,8/ / / / . 171. Sancey-Richard Eric/ 54.28,4/ 4/ 3:13.52,2/ 120/ 320. 172. Lecomte Jean-Pierre/ 54.28,8/ / / / . 173. Bretscher Urs/ 54.33,0/ 4/ 3:18.16,7/ 135/ 359. 174. Schaller Chrystophe/ 54.38,2/ 4/ 3:25.24,6/ 149/ 407. 175. Fontes José/ 54.39,1/ 0/ 0.00,0/ 0/ 0. 176. Lanoir Boris/ 54.39,2/ 0/ 0.00,0/ 0/ 0. 177. Prost Eric/ 54.47,0/ 0/ 0.00,0/ 0/ 0. 178. Burgdorfer Paul-Henri/ 54.48,4/ 4/ 3:17.07,9/ 130/ 348. 179. Botteron Stéphane/ 54.50,2/ 4/ 3:21.33,8/ 140/ 378. 180. Tornatore Floriano/ 54.54,2/ 4/ 3:16.30,9/ 128/ 344. 181. Santschi Jean-François/ 54.57,2/ 4/ 3:25.26,0/ 150/ 408. 182. Pasquier Didier/ 54.58,3/ / / / . 183. Duvoisin Christian/ 55.05,7/ 4/ 3:21.21,9/ 137/ 373. 184. Kubler Gérard/ 55.07,0/ 4/ 3:26.15,1/ 152/ 417. 185. Heiniger Cédric/ 55.08,6/ / / / . 186. Singelé Pascal/ 55.09,8/ 4/ 3:22.53,6/ 143/ 384. 187. Schumacher Christian/ 55.21,0/ 4/ 3:15.50,2/ 127/ 340. 188. Hautier Olivier/ 55.33,0/ 4/ 3:03.06,5/ 76/ 220. 189. Lymann Markus/ 55.33,9/ 4/ 3:24.40,7/ 147/ 399. 190. Piccolo Gian Antonio/ 55.36,1/ / / / . 191. Lanoir Yves/ 55.39,8/ / / / . 192. Maurer Michel/ 55.45,6/ 4/ 3:26.38,3/ 153/ 423. 193. Gaschen Bernard/ 55.47,2/ 4/ 3:23.03,5/ 144/ 385. 194. Deillon Yves/ 55.55,0/ / / / . 195. Albrici Serge/ 56.10,8/ 4/ 3:28.02,3/ 157/ 429. 196. Gaze Reudi/ 56.17,0/ 0/ 0.00,0/ 0/ 0. 197. Audétat Alain/ 56.17,8/ 4/ 3:21.56,8/ 141/ 380. 198. Boillot Alain/ 56.21,2/ / / / . 199. Jornod Dominique/ 56.22,2/ 4/ 3:26.45,7/ 154/ 424. 200. Schwizgebel Jean-Luc/ 56.33,1/ 4/ 3:25.58,7/ 151/ 414. 201. Raffray Yves/ 56.38,9/ 4/ 3:31.58,1/ 161/ 441. 202. Häring Daniel/ 56.43,4/ / / / . 203. Hon Philippe/ 56.58,5/ 4/ 3:21.24,5/ 138/ 375. 204. Maccabez Laurent/ 57.03,5/ 4/ 3:30.37,4/ 158/ 434. 205. Barfuss Denis/ 57.11,2/ 4/ 3:30.47,1/ 160/ 437. 206. Juriens Pascal/ 57.18,3/ / / / . 207. Pelot Philippe/ 57.57,0/ 4/ 2:38.23,7/ 15/ 62. 208. Gerber Marc-Henri/ 58.01,2/ 4/ 3:34.21,7/ 164/ 447. 209. Rosselet Pascal/ 58.11,2/ 4/ 3:27.07,5/ 156/ 427. 210. Cardellicchio Gianni/ 58.20,3/ / / / . 211. Perrenoud Alain/ 58.34,7/ 4/ 3:35.45,6/ 166/ 452. 212. Dias Alfredo/ 58.42,3/ / / / . 213. Hirschi Pascal/ 58.44,9/ 4/ 3:40.53,5/ 174/ 469. 214. Nussbaum Patrick/ 58.50,3/ 4/ 3:32.33,2/ 162/ 443. 215. Sydler Laurent/ 58.51,7/ 4/ 3:36.30,4/ 167/ 455. 216. Lesquereux Didier/ 58.59,0/ 0/ 0.00,0/ 0/ 0. 217. Raymond Jean-Marc/ 59.01,3/ 0/ 0.00,0/ 0/ 0. 218. Berton Laurent/ 59.19,4/ 4/ 3:35.03,7/ 165/ 449. 219. Fahrny François/ 59.23,9/ 4/ 3:37.25,4/ 169/ 457. 220. Muller Christian/ 59.25,2/ 4/ 3:38.53,0/ 170/ 460. 221. Cosandier Yvan/ 59.45,5/ 4/ 3:40.38,8/ 172/ 467. 222. Fazio Stefano/ 59.53,9/ / / / . 223. Bello Claudio/ 1:00.19,4/ 4/ 3:40.46,6/ 173/ 468. 224. Madore Charles/ 1:00.36,2/ 4/ 3:37.22,4/ 168/ 456. 225. Herren Stéphane/ 1:00.38,9/ 4/ 3:51.49,1/ 182/ 487. 226. Divoux Jean-Noël/ 1:00.52,3/ / / / . 227. Wüthrich David/ 1:01.12,5/ / / / . 228. Girardet Michel/ 1:01.12,6/ 4/ 3:42.53,3/ 176/ 472. 229. Perrin Hugues/ 1:01.14,8/ 4/ 3:42.15,3/ 175/ 471. 230. Richard Laurent/ 1:01.18,0/ 0/ 0.00,0/ 0/ 0. 231. Bena Daniel/ 1:01.55,9/ / / / . 232. Anker Pierre/ 1:02.20,6/ 4/ 3:40.20,3/ 171/ 465. 233. Cloisard Vaude/ 1:02.29,5/ / / / . 234. Gabino Ezio/ 1:02.30,9/ / / / . 235. Eichenberger Christophe/ 1:02.33,5/ 4/ 3:49.57,5/ 180/ 484. 236. Marti Alain/ 1:02.56,1/ 4/ 3:51.26,6/ 181/ 486. 237. Siegrist Alain/ 1:03.26,4/ 4/ 3:54.14,7/ 184/ 492. 238. Beer Roland/ 1:03.28,6/ 4/ 3:05.14,7/ 90/ 241. 238. Turrian Jean-Philippe/ 1:03.28,6/ 4/ 3:51.52,4/ 183/ 488. 240. Santschi Christian/ 1:03.31,9/ / / / . 241. Milz Christian/ 1:04.04,8/ / / / . 242. Schaad Patrick/ 1:04.05,6/ / / / . 243. Lefèvre Benoit/ 1:04.13,0/ / / / . 244. Klootsema Ronald/ 1:04.16,9/ 4/ 3:47.43,9/ 179/ 481. 245. Marchon Daniel/ 1:04.32,3/ / / / . 246. Fuhrimann Patrick/ 1:04.36,8/ 4/ 3:58.58,5/ 186/ 498. 247. Grosjean Luc/ 1:06.00,1/ 4/ 3:30.44,4/ 159/ 436. 248. Poissonnier Joël/ 1:06.29,5/ / / / . 249. Dänzer Pierre/ 1:06.44,8/ / / / . 250. Kaenel Stéphane/ 1:06.57,9/ 4/ 4:04.01,4/ 187/ 500. 251. Jaks Daws/ 1:07.05,2/ 4/ 4:06.36,3/ 188/ 502. 252. Vauthier Didier/ 1:09.55,7/ 4/ 3:55.54,8/ 185/ 497. 253. Alegre José/ 1:10.06,7/ 4/ 4:20.40,0/ 189/ 507. 254. Briquet Gérard/ 1:11.25,9/ / / / . 255. Kaeser Ivan/ 1:11.46,5/ 4/ 4:27.56,1/ 190/ 509. 256. Drolez Thierry/ 1:11.49,5/ 4/ 3:23.40,1/ 145/ 391. 257. Schaller Laurent/ 1:13.14,1/ 4/ 4:37.16,8/ 191/ 510. 258. Ruchet Stéphane/ 1:14.22,8/ 0/ 0.00,0/ 0/ 0. 259. Cattin Patrice/ 1:28.00,1/ 4/ 3:43.09,1/ 177/ 474.

Parrainage L'Impartial

Masters 2
(1959 et plus âgés)

1. Vallat Michel/ 38.52,4/ 4/ 2:23.03,1/ 1/ 21. 2. Junod Jean-François/ 39.32,3/ 4/ 2:24.43,7/ 2/ 23. 3. Beyeler Claude/ 41.40,2/ 4/ 2:35.32,4/ 6/ 48. 4. Gaillard Raymond/ 41.40,8/ 4/ 2:32.45,7/ 4/ 42. 5. Kämpf Ulrich/ 41.46,8/ 4/ 2:33.21,4/ 5/ 44. 6. Girard Jean-Pierre/ 42.11,5/ 4/ 2:31.58,6/ 3/ 38. 7. Daina Patrick/ 42.15,7/ 0/ 0.00,0/ 0/ 0. 8. Sanchini Alberto/ 42.20,1/ 4/ 2:39.45,4/ 9/ 69. 9. Vallat Jean-Claude/ 42.42,5/ 4/ 2:39.01,6/ 8/ 65. 10. Perret Thierry/ 42.44,0/ 0/ 0.00,0/ 0/ 0. 11. Jeannin François/ 43.53,8/ 4/ 2:38.20,5/ 7/ 61. 12. Studer Peter/ 43.55,5/ 4/ 2:55.38,3/ 17/ 156. 13. Degen Pascal/ 43.58,1/ 4/ 2:41.14,7/ 10/ 78. 14. Robert Claude/ 44.04,5/ 4/ 2:46.34,8/ 11/ 99. 15. Juan Alain/ 45.10,4/ 4/ 2:47.46,5/ 12/ 108. 16. Cardoso José/ 45.14,3/ 4/ 2:58.27,9/ 27/ 185. 17. Renaud J,-M. 45.52,9/ / / / . 18. Magnin Didier/ 46.08,6/ / / / . 19. Schumacher Serge/ 46.17,1/ / / / . 20. Sunier Pierre-André/ 46.17,2/ 4/ 2:50.03,9/ 14/ 124. 21. Trüssel Walter/ 46.43,6/ 4/ 3:10.22,7/ 51/ 288. 22. Antoniotti Yves/ 47.06,5/ 4/ 2:57.23,5/ 22/ 175. 23. Juillerat Robert/ 47.06,7/ 4/ 2:51.18,2/ 15/ 129. 24. Perrin Jean-Bernard/ 47.10,9/ 4/ 2:49.11,1/ 13/ 116. 25. Currit Patrice/ 47.14,6/ 0/ 0.00,0/ 0/ 0. 26. Villars Denis/ 47.21,6/ 0/ 0.00,0/ 0/ 0. 27. Vuillemez Jean-Pierre/ 47.40,9/ 4/ 2:53.24,9/ 16/ 143. 28. Masini Christian/ 47.57,0/ 4/ 2:58.15,5/ 25/ 183. 29. Vuillemez François/ 47.58,3/ 4/ 2:56.28,3/ 19/ 164. 30. Muller Jean-Paul/ 48.05,4/ 4/ 2:56.36,2/ 20/ 167. 31. Cattin Thierry/ 48.07,5/ 4/ 2:58.55,0/ 29/ 189. 32. Kisslig Philippe/ 48.16,3/ 4/ 3:04.50,4/ 36/ 234. 33. Guerdat René/ 48.19,3/ 4/ 2:59.02,8/ 30/ 192. 34. Perrin Georges/ 48.38,5/ 4/ 2:57.56,1/ 24/ 179. 35. Wälle Gilbert/ 48.39,0/ 4/ 2:58.54,0/ 28/ 188. 36. Vuille Laurent/ 48.46,5/ 4/ 2:59.53,3/ 31/ 195. 37. De Oliveira José Carlos/ 48.57,5/ 4/ 2:57.13,9/ 21/ 172. 38. Sahli Alexandre/ 48.58,0/ 4/ 2:58.19,4/ 26/ 184. 39. Hirt Jean-Claude/ 49.02,9/ 4/ 2:56.13,0/ 18/ 162. 40. Bouquet Tony/ 49.06,2/ 4/ 3:01.37,6/ 32/ 204. 41. Rota Duilio/ 49.06,7/ 4/ 3:05.26,1/ 40/ 244. 42. Mean André-Philippe/ 49.18,3/ / / / . 43. Grandjean Gérald/ 49.23,1/ 4/ 3:10.34,9/ 53/ 291. 43. Gräub Jean-Pierre/ 49.23,1/ 4/ 3:05.22,2/ 39/ 243. 45. Barben Michel/ 49.25,3/ 4/ 3:01.52,6/ 33/ 205. 46. Renaud Pierre/ 49.26,4/ 4/ 3:07.37,7/ 44/ 263. 47. Di Paola Fernando/ 49.31,6/ 4/ 2:57.29,2/ 23/ 177. 48. Huguenin Françis/ 49.37,5/ 4/ 3:05.14,7/ 38/ 241. 49. Perritaz Simon/ 49.38,8/ 4/ 3:05.45,5/ 42/ 247. 50. Schwörer Michel/ 49.49,8/ 4/ 3:05.31,2/ 41/ 245. 51. Quadri Daniel/ 50.15,5/ 4/ 3:02.50,2/ 35/ 216. 52. Cuche P.-Yves/ 50.16,9/ 4/ 3:08.12,7/ 45/ 266. 53. Kohler Fritz/ 50.21,6/ 4/ 3:10.27,5/ 52/ 290. 54. Jenzer Georges-Eric/ 50.29,4/ 4/ 3:09.07,1/ 48/ 273. 55. Trepier Philippe/ 50.41,5/ 4/ 3:06.36,0/ 43/ 254. 56. Benkert Claude/ 50.59,9/ 4/ 3:10.19,1/ 50/ 287. 57. Stöckli Rudolf/ 51.03,6/ 4/ 3:08.21,9/ 46/ 268. 58. Rey Michel/ 51.06,4/ 4/ 3:05.01,0/ 37/ 237. 59. Andréoni Philippe/ 51.23,2/ 4/ 3:02.22,8/ 34/ 211. 60. Renaud Alain/ 51.26,7/ 4/ 3:10.58,4/ 56/ 296. 61. Hugli Heinz/ 51.36,0/ 4/ 3:09.03,4/ 47/ 272. 62. Rothen René/ 51.37,0/ 4/ 3:11.57,6/ 58/ 301. 63. Jaques Michel/ 51.45,2/ 4/ 3:23.32,3/ 82/ 389. 64. Fahrni Philippe/ 51.49,7/ 4/ 3:10.56,7/ 55/ 295. 65. Santoli Eduardo/ 51.50,0/ 4/ 3:09.59,7/ 49/ 284. 66. Betrix Pierre-Olivier/ 51.57,8/ 4/ 3:11.05,9/ 57/ 298. 67. Pisenti Mario/ 52.04,7/ 4/ 3:12.32,0/ 60/ 305. 68. Martignier Claude/ 52.18,8/ 4/ 3:12.33,6/ 61/ 306. 69. Boillat René/ 52.20,9/ / / / . 70. Terrapon Willy/ 52.25,2/ 4/ 3:14.02,1/ 62/ 321. 71. Vernetti Renato/ 52.28,5/ 4/ 3:18.38,9/ 77/ 366. 72. Gebel Rolf/ 52.35,9/ 4/ 3:12.24,8/ 59/ 304. 73. Cattani William/ 53.00,3/ 4/ 3:10.55,1/ 54/ 294. 74. Furrer Jean-Jacques/ 53.03,0/ 4/ 3:16.04,0/ 66/ 341. 75. Dreyer François/ 53.04,7/ 4/ 3:24.10,2/ 86/ 394. 76. Eschmann Pierre-Alain/ 53.05,7/ 4/ 3:16.46,2/ 69/ 345. 76. Roth René/ 53.05,7/ 4/ 3:17.07,9/ 70/ 348. 78. Leibzig Edgar/ 53.06,7/ 0/ 0.00,0/ 0/ 0. 79. Huguelet Didier/ 53.14,3/ 4/ 3:18.32,3/ 74/ 363. 80. Roy Jean Marc/ 53.15,6/ 4/ 3:25.23,1/ 92/ 406. 81. Schornoz Claude/ 53.19,4/ 4/ 3:14.59,5/ 64/ 331. 82. Santos Albertino/ 53.19,5/ 4/ 3:19.28,7/ 78/ 369. 83. Bacci Bruno/ 53.26,4/ 4/ 3:17.10,4/ 71/ 351. 84. Tschäppät Bernard/ 53.29,0/ 4/ 3:22.06,1/ 80/ 381. 85. Geiser André/ 53.34,2/ / / / . 86. Hausammann Stéfan/ 53.41,2/ 4/ 3:25.42,3/ 93/ 411. 87. Amstutz Fred/ 53.51,3/ 4/ 3:15.10,2/ 65/ 332. 88. Urfer Patrick/ 54.25,8/ 4/ 3:18.32,8/ 75/ 364. 89. Robert Jean-François/ 54.26,3/ / / / . 90. Vuilleumier Bernard/ 54.31,5/ 4/ 3:18.21,9/ 73/ 360. 91. Veth Jean-Daniel/ 54.39,7/ / / / . 92. Aellen Roland/ 54.41,8/ 4/ 3:22.24,3/ 81/ 382. 93. Butscher Claude/ 54.47,0/ 4/ 3:28.58,5/ 102/ 432. 94. Tschampion Pierre/ 54.49,3/ 4/ 3:24.17,8/ 87/ 396. 95. Verdon Michel/ 54.55,1/ 0/ 0.00,0/ 0/ 0. 96. Daina Thierry/ 54.58,7/ 4/ 3:24.55,4/ 90/ 402. 97. Evard Jean-François/ 55.04,7/ 4/ 3:20.25,9/ 79/ 370. 98. Lambelet Jean-Michel/ 55.14,4/ /

Légende

Rang dans la catégorie/ nom et prénom/ temps à l'étape/ le nombre d'étapes/ temps cumulé des étapes/ rang cumulé dans la catégorie/ rang cumulé au classement général.

Les Montagnes neuchâteloises ont été appréciées par les concurrents. photo Leuenberger

SPONSOR PRINCIPAL
Banque Cantonale Neuchâteloise
TRANS NEUCHÂTELOISE
Prochaine édition: du 31 mai au 28 juin 2000
SPONSOR
ENSA

Trans-Neuchâteloise Classements

/ / . 99. Lüthi Pierre-Alain/ 55.17,0/ 4/ 3:18.15,3/ 72/ 358. 99. Dick Pierre-Alain/ 55.17,0/ 4/ 3:18.36,2/ 76/ 365. 101. Auberson Bernard/ 55.18,2/ 0/ 0.00,0/ 0/ 0. 102. Matthey Pierre-Alain/ 55.20,3/ 4/ 3:25.15,5/ 91/ 405. 103. Tagini Carlo/ 55.25,1/ 4/ 3:24.24,3/ 88/ 397. 104. Duvanel Eric/ 55.28,2/ / / / . 105. Wecker Michel/ 55.36,5/ 4/ 3:28.27,2/ 101/ 430. 106. Godet Louis/ 55.41,0/ 4/ 3:26.27,8/ 98/ 420. 107. Kolly Daniel/ 55.42,2/ 4/ 3:23.36,2/ 83/ 390. 108. Ischer Claude/ 55.47,3/ 4/ 3:33.04,0/ 106/ 444. 109. Perrin René/ 55.48,2/ 4/ 3:26.23,9/ 97/ 419. 110. Luini Jacques/ 55.49,6/ 4/ 3:26.31,3/ 99/ 422. 111. Dubois Michel/ 55.53,9/ 4/ 3:24.49,3/ 89/ 400. 112. Martin Jean-Pierre/ 56.02,3/ 4/ 3:32.05,4/ 105/ 442. 113. von Ballmoos Pierre/ 56.18,9/ 4/ 3:25.56,9/ 94/ 413. 114. Vivianhi François/ 56.21,4/ 4/ 3:26.13,9/ 96/ 416. 115. Habegger Daniel/ 56.23,1/ 4/ 3:23.52,4/ 85/ 393. 116. Béguin Daniel/ 56.28,5/ 4/ 3:23.41,3/ 84/ 392. 117. Perret Patrick/ 56.32,5/ 4/ 3:26.00,4/ 95/ 415. 118. Girard Claud'Alain/ 56.45,7/ 4/ 3:26.56,1/ 100/ 426. 119. Golfier Pierre-Yves/ 57.00,1/ / / / . 119. Marchand Jimmy/ 57.00,1/ / / / . 121. Lanz Jean-Claude/ 57.01,4/ 0/ 0.00,0/ 0/ 0. 122. Weissbrodt Gilbert/ 57.07,8/ 4/ 3:34.10,8/ 107/ 446. 123. Béguin Michel/ 57.12,3/ 4/ 3:30.43,0/ 103/ 435. 124. Mussi Renzo/ 57.13,1/ 4/ 3:34.55,7/ 108/ 448. 125. Truffer Pius/ 57.14,1/ 0/ 0.00,0/ 0/ 0. 126. Ramseyer Francis/ 57.24,1/ / / / . 127. Mounier Jean/ 57.34,1/ 4/ 3:39.06,5/ 112/ 462. 128. Leuba-Faivret Denis/ 57.47,7/ 4/ 3:45.46,7/ 119/ 479. 129. Monard Claude/ 58.02,8/ 4/ 3:16.17,8/ 68/ 343. 130. Phillot Patrice/ 58.07,7/ 4/ 3:31.35,0/ 104/ 439. 131. Fresard Bernard/ 58.33,5/ / / / . 132. Kälin Raymond/ 58.55,1/ 4/ 3:37.30,8/ 111/ 458. 133. Cornu Claude/ 59.33,2/ 4/ 3:39.13,5/ 113/ 463. 134. Sandoz François/ 59.33,4/ / / / . 135. Fauguel Charles/ 59.41,3/ 4/ 3:36.00,3/ 110/ 453. 136. Nemeth Jenö/ 59.59,2/ 4/ 3:35.21,8/ 109/ 451. 137. Roth Claude Alain/ 1:00.07,3/ 4/ 3:39.28,2/ 114/ 464. 138. Leitenberg Raymond/ 1:01.14,0/ / / / . 139. Huguelet Gérard/ 1:01.40,1/ 4/ 3:44.10,9/ 116/ 476. 140. Jousseaume Joël/ 1:01.48,1/ 4/ 3:44.20,2/ 117/ 477. 141. Wacker Claude/ 1:01.56,7/ 4/ 3:43.12,4/ 115/ 475. 142. Fleury Roland/ 1:02.02,5/ 4/ 3:53.00,2/ 123/ 491. 143. Cavat Bernard/ 1:02.11,8/ 4/ 3:48.56,4/ 121/ 483. 144. Lherbette Philippe/ 1:02.13,5/ 4/ 3:54.35,6/ 125/ 494. 145. Boulaz Georges/ 1:02.17,1/ / / / . 146. Ziegenhagen Michel/ 1:02.17,9/ / / / . 147. Matthey Jacques/ 1:02.25,2/ / / / . 148. Grandjean Daniel/ 1:02.32,0/ / / / . 149. Droel Marc/ 1:02.56,7/ 4/ 3:45.39,0/ 118/ 478. 150. Tavernier J.-Claude/ 1:03.08,2/ 4/ 4:01.01,2/ 126/ 499. 151. Bonjour Christian/ 1:03.22,1/ 4/ 3:48.50,5/ 120/ 482. 152. Domon Philippe/ 1:04.28,2/ 4/ 3:52.09,4/ 122/ 489. 153. Chételat François/ 1:04.29,2/ 0/ 0.00,0/ 0/ 0. 154. Huguelet - Vaucher/ 1:05.01,7/ 4/ 3:16.09,1/ 67/ 342. 155. Voirin Guy/ 1:05.05,1/ 4/ 4:04.22,4/ 127/ 501. 156. Beiner Alain/ 1:06.15,3/ 4/ 4:09.15,1/ 128/ 503. 157. Racine Freddy/ 1:07.07,0/ 4/ 4:12.41,5/ 130/ 505. 158. Testuz Sylvain/ 1:07.49,0/ / / / . 159. Froidevaux Roger/ 1:08.35,5/ 4/ 4:10.22,9/ 129/ 504. 160. Baumberger Christian/ 1:08.51,8/ 4/ 4:21.14,3/ 131/ 508. 161. Vermot Alain/ 1:09.22,4/ 4/ 3:54.23,6/ 124/ 493. 162. Divorne Jean-Marc/ 1:13.52,9/ 4/ 3:14.28,6/ 63/ 326. 163. Canton Jean/ 1:19.10,2/ 4/ 4:43.04,4/ 132/ 511.

Jeunesse (1981-1984)

1. Hêche Nicolas/ 38.07,2/ 4/ 2:17.40,1/ 1/ 6. 2. Joriot Nicolas/ 40.09,3/ 4/ 2:27.15,5/ 3/ 27. 3. Mantez Adrien/ 40.32,7/ 4/ 2:27.31,0/ 4/ 28. 4. Bering Michael/ 40.49,2/ 4/ 2:26.35,5/ 2/ 24. 5. Magnin Matthieu/ 41.02,3/ 4/ 2:32.28,4/ 7/ 40. 6. Girard Sébastian/ 41.24,6/ 4/ 2:31.23,4/ 5/ 35. 7. Pisenti Nicolas/ 42.01,4/ 4/ 2:31.50,0/ 6/ 37. 8. Robert Vincent/ 42.15,0/ 4/ 2:34.18,9/ 8/ 47. 9. Bernasconi Pascal/ 43.29,0/ 4/ 2:40.07,3/ 12/ 72. 10. Wacker Brice/ 43.33,7/ 4/ 2:38.19,2/ 10/ 60. 11. Taillard Jonathan/ 43.53,7/ 4/ 2:39.45,9/ 11/ 70. 12. Amez-Droz Eric/ 43.56,5/ 4/ 2:35.58,4/ 9/ 52. 13. Kämpf Sébastien/ 44.02,3/ 4/ 2:43.13,6/ 14/ 84. 14. Voisard Steve/ 44.02,8/ / / / . 15. Stettler Frédéric/ 44.27,6/ 4/ 2:41.12,2/ 13/ 77. 16. Schafer Emmanuel/ 44.37,9/ 4/ 2:43.46,9/ 15/ 86. 17. Calame Dionys/ 44.48,3/ 4/ 2:55.56,5/ 25/ 159. 18. Stoller Sylvain/ 45.03,2/ 4/ 2:48.21,2/ 19/ 114. 19. Legros Philippe/ 45.24,8/ 4/ 2:57.21,7/ 28/ 174. 20. Barben Yanick/ 45.33,9/ 4/ 2:49.56,6/ 20/ 121. 21. Pesenti Lionel/ 45.38,8/ 4/ 2:48.04,6/ 18/ 113. 22. Schneiter Grégory/ 45.42,3/ 4/ 2:50.11,7/ 21/ 125. 23. Francillon Christophe/ 45.46,1/ 4/ 3:18.31,7/ 46/ 362. 24. Bouquet Vincent/ 45.46,4/ 4/ 2:47.48,5/ 17/ 109. 25. Froidevaux David/ 45.50,1/ 4/ 2:50.37,5/ 22/ 127. 26. Broquet Nicolas/ 46.00,1/ 4/ 2:52.21,5/ 23/ 136. 27. Presset Lionel/ 46.10,2/ 4/ 3:06.27,1/ 35/ 253. 28. Vuille Jonas/ 46.19,8/ / / / . 29. Van Vlaendern Joël/ 46.52,1/ 4/ 2:44.27,0/ 16/ 90. 30. Martin Johan/ 47.07,4/ 4/ 2:59.55,1/ 30/ 196. 31. Bacci Daniel/ 47.07,7/ 4/ 2:56.52,1/ 27/ 169. 32. Oppliger Olivier/ 47.45,9/ 4/ 3:06.44,1/ 37/ 256. 33. Geissbühler David/ 48.21,6/ 4/ 3:13.12,4/ 44/ 314. 34. Billod-Laillet Patrick/ 48.23,5/ / / / . 35. Burkhalter Gregory/ 48.27,2/ 4/ 2:55.33,6/ 24/ 155. 36. Luthi Jérôme/ 48.28,8/ / / / . 37. Perrin Jean-Patrick/ 48.33,4/ 4/ 2:57.52,7/ 29/ 178. 38. Billod-Laillet Cédric/ 48.50,8/ / / / . 39. Vernetti Frédéric/ 48.55,1/ 4/ 3:02.50,7/ 32/ 218. 40. Flück Vincent/ 48.58,5/ 4/ 2:56.35,0/ 26/ 166. 41. Stettler Jérôme/ 49.13,3/ 4/ 3:06.14,6/ 34/ 251. 42. Sandoz Timothé/ 49.27,9/ / / / . 43. Vuille Dylan/ 49.54,4/ 4/ 3:07.47,8/ 38/ 264. 44. Clerc Martin/ 50.16,4/ 0/ 0.00,0/ 0/ 0. 45. Stauffer Florian/ 50.27,9/ 0/ 0.00,0/ 0/ 0. 46. Lambert Marc/ 51.05,0/ 4/ 3:12.52,5/ 42/ 311. 47. Tomas David/ 51.05,7/ / / / . 48. Vouillamoz Jonathan/ 51.05,9/ 4/ 3:21.05,9/ 48/ 372. 49. Maier Frédéric/ 51.07,9/ 0/ 0.00,0/ 0/ 0. 50. Richard Lionel/ 51.13,7/ 4/ 3:12.38,1/ 40/ 308. 51. Lüthi Michaël/ 51.27,9/ 4/ 3:06.43,9/ 36/ 255. 52. Surdez Patrick/ 51.52,9/ 4/ 3:12.40,3/ 41/ 309. 53. Chappuis Sébastien/ 52.03,4/ 4/ 3:02.39,5/ 31/ 213. 54. Marguet Lionel/ 52.27,5/ 4/ 3:05.50,0/ 33/ 250. 55. Koegler Regis/ 52.32,2/ 4/ 3:25.48,0/ 53/ 412. 56. Casali Lionel/ 52.41,6/ 4/ 3:14.23,4/ 45/ 325. 57. Smith Ted/ 52.55,8/ 4/ 3:25.30,0/ 52/ 410. 58. Delley Nicolas/ 53.36,8/ 4/ 3:12.56,5/ 43/ 312. 59. Gossauer Laurent/ 53.39,9/ / / / . 60. Banjac Nicolas/ 53.49,2/ 4/ 3:23.16,2/ 50/ 388. 61. Bedert Sébastien/ 54.05,7/ 0/ 0.00,0/ 0/ 0. 62. Chevalier Cyril/ 55.06,4/ 4/ 3:20.40,0/ 47/ 371. 63. Broggi Damien/ 55.09,3/ 4/ 3:26.19,4/ 54/ 418. 64. Jacot Alexis/ 55.37,1/ 4/ 3:31.45,8/ 55/ 440. 65. Matthey Boris/ 55.57,4/ 4/ 3:25.08,1/ 51/ 404. 66. Maridor David/ 56.10,2/ 4/ 3:23.15,0/ 49/ 387. 67. Casaubon Vincent/ 56.31,2/ 0/ 0.00,0/ 0/ 0. 68. Liechti Gaëtan/ 57.24,5/ 4/ 3:12.07,0/ 39/ 303. 69. Pellanda Bastien/ 57.32,8/ / / / . 70. Mersin Ludovic/ 58.15,8/ / / / . 71. Rivier Adrien/ 58.20,9/ 4/ 3:38.42,2/ 57/ 459. 72. Pessoa Nuno/ 59.58,2/ / / / . 73. Hostetter Cyrill/ 1:00.18,3/ 0/ 0.00,0/ 0/ 0. 74. Stegers Marc/ 1:00.49,0/ 0/ 0.00,0/ 0/ 0. 75. Schindelholz Nicolas/ 1:01.02,8/ 4/ 3:35.08,7/ 56/ 450. 76. Girardin Célien/ 1:01.17,7/ / / / . 77. Huguelet Emilien/ 1:09.21,6/ 0/ 0.00,0/ 0/ 0. 78. Liechti Joan/ 1:17.00,1/ 4/ 3:41.34,3/ 58/ 470.

Le wheeling n'est pas strictement réservé aux motards, ce que prouve le concurrent 801.
photo Leuenberger

Combiné Tour du canton - Trans-Neuchâteloise

1. Junod Jean-François. 2. Gaillard Raymond. 3. Kämpf Ulrich.

Parrainage L'Impartial

Equipes

Etape: 1. Carolillo-Bianchi-Fluckiger SA 1:51.11,6. 2. VCV 1 - Cycles Divorne 1:53.16,5. 3. Top Cycle Elite 1:54.29,7. 4. VCV II - Cycles Divorne 1:56.30,8. 5. Frenetic 1 1:58.28,8. 6. Top Cycle Espoir 2:03.03,1. 7. AS La Poste 1 2:03.23,7. 8. Velo Nell'o 2:03.55,0. 9. Fio-Velociste 2:05.48,4. 10. VTT Kruegel 2:05.56,4. 11. French Team 2:08.54,4. 12. Sport et Christ 2:13.18,1. 13. Frenetic 2 2:14.33,1. 14. No limits Yverdon 2:17.47,5. 15. Alouette Cycles 2:19.30,5. 16. ESNIG 2:19.58,7. 17. VCV Vignoble Jeunesse 2:20.33,8. 18. Le Cerneux-Péquignot 2:22.51,3. 19. Top Cycle Féminin 2:24.15,0. 20. VTT 2017 (1) 2:24.23,7. 21. VCV Vignoble Old Boys 2:24.46,2. 22. Frenetic 3 2:28.09,2. 23. Bernas'Boys 2:28.18,9. 24. VCV Vignoble - Dames 2:31.48,6. 25. Xemics 2 2:33.25,9. 26. AS La Poste 2 2:34.53,6. 27. Modyj 2:37.09,8. 28. Xemics 1 2:38.21,1. 29. VTT 2017 (2) 2:41.01,1. 30. Vector Communications 2:42.57,4. 31. Les bicyclown 2:45.53,2. 32. Les biomen 2:54.36,9. 33. Sweeter by Synertech 2:56.25,0. 34. 50 coeur 3:07.17,8. 35. Baxter 3:12.34,6.

Général: 1. Carolillo-Bianchi-Fluckiger SA 6:49.25,9. 2. VCV 1 - Cycles Divorne 6:55.41,7. 3. Top Cycle Elite 6:58.02,8. 4. Frenetic 1 7:05.31,1. 5. VCV II - Cycles Divorne 7:16.53,0. 6. Top Cycle Espoir 7:23.25,7. 7. AS La Poste 1 7:35.26,2. 8. Fio-Velociste 7:38.08,8. 9. Velo Nell'o 7:41.50,1. 10. French Team 7:46.06,4. 11. Frenetic 2 8:01.08,2. 12. Sport et Christ 8:16.58,5. 13. No limits Yverdon 8:28.15,5. 14. VCV Vignoble Old Boys 8:29.54,2. 15. VCV Vignoble Jeunesse 8:33.10,7. 16. Le Cerneux-Péquignot 8:33.24,7. 17. Top Cycle Féminin 8:34.21,9. 18. Alouette Cycles 8:36.16,3. 19. ESNIG 8:39.07,5. 20. VTT 2017 (1) 8:55.32,4. 21. Bernas'Boys 9:03.25,1. 22. Frenetic 3 9:12.28,2. 23. Xemics 1 9:19.00,4. 24. VCV Vignoble - Dames 9:21.05,1. 25. AS La Poste 2 9:24.58,7. 26. Modyj 9:35.40,0. 27. Xemics 2 9:36.45,7. 28. VTT 2017 (2) 9:57.53,1. 29. Les bicyclown 10:14.59,8. 30. Vector Communications 10:15.56,1. 31. Les biomen 10:43.01,5.

Tandems

1. Blank Swen/?? 2:33.28,4. 2. Beyeler Claude/Beyeler Yann 2:35.32,4. 3 Louis H./Auberson C. 2:35.57,9. 4. Denervaud Mario/Angelrath Gudul 2:44.46,7. 5. Alegre Carlos/Ruchet J.-P. 2:55,46,5. 6. Thalheim J.-F./Besson Aline 3:04,25,8. 7. Ducommun Tanguy/Desmeules 3:07,15,6. 8. Perret Patrick/Andrade Miguel 3:26,00,4. 9. Bello Claudio/Bello Anne 3:40.46,6. 10. Huguelet-Vaucher/?? 3:16.09,1.

KIDS TOUR BCN

Filles Soft (1991-1992)

1. Mosset Céline/ 7.54,1/ 5/ 35.12,1/ 1/ 0. 2. Langel Tiffany/ 8.09,0/ 5/ 37.39,0/ 2/ 0. 3. Lherbette Juline/ 9.11,1/ 0/ 0.00,0/ 0/ 0. 4. Schumacher Vania/ 10.12,3/ 0/ 0.00,0/ 0/ 0. 5. Francillon Anouck/ 10.22,4/ 0/ 0.00,0/ 0/ 0.

Filles Cross (1989-1990)

1. Rohrer Maude/ 13.41,3/ 5/ 55.54,6/ 1/ 0. 2. Chetelat Annick/ 14.44,1/ 0/ 0.00,0/ 0/ 0. 3. Chavaillaz Morgane/ 15.33,8/ 5/ 1:01.40,3/ 2/ 0. 4. Jenzer Nathalie/ 17.35,3/ 0/ 0.00,0/ 0/ 0. 5. Marguet Benedicte/ 17.46,8/ 0/ 0.00,0/ 0/ 0. 6. Jornod Marine/ 18.02,5/ 0/ 0.00,0/ 0/ 0. 7. Schumacher Lea/ 18.11,9/ 0/ 0.00,0/ 0/ 0.

Filles Rock (1987-1988)

1. Besancet Tania/ 6.27,9/ 5/ 1:00.39,1/ 1/ 0. 2. Chardon Camille/ 7.37,8/ 5/ 1:06.16,7/ 2/ 0. 3. Morel Marlène/ 7.53,1/ 0/ 0.00,0/ 0/ 0. 4. Gay Mélanie/ 8.03,9/ 5/ 1:10.40,9/ 3/ 0. 5. Lherbette Léonie/ 8.04,6/ 0/ 0.00,0/ 0/ 0. 6. Urfer Jessica/ 8.10,2/ 0/ 0.00,0/ 0/ 0. 7. Jenzer Melanie/ 8.13,9/ 0/ 0.00,0/ 0/ 0. 8. Fournier Lénaïc/ 8.23,4/ 5/ 1:12.31,2/ 4/ 0. 9. Desbiolles Camille/ 8.43,8/ 0/ 0.00,0/ 0/ 0. 10. Perrin Joan/ 8.45,9/ 0/ 0.00,0/ 0/ 0.

Filles Méga (1985-1986)

1. Fuhey Laetitia/ 11.02,0/ 0/ 0.00,0/ 0/ 0. 2. D'Incau Rosalie/ 11.18,9/ 0/ 0.00,0/ 0/ 0. 3. Matthey Jenny/ 11.43,1/ 5/ 1:33.03,6/ 1/ 0. 4. Urfer Gaelle/ 11.55,3/ 5/ 1:40.40,5/ 2/ 0. 5. Chavaillaz Rachel/ 13.21,9/ 5/ 1:45.10,2/ 3/ 0. 6. Mosset Gabrielle/ 13.29,7/ 5/ 1:47.54,9/ 4/ 0. 7. Monnet Natacha/ 14.09,1/ 0/ 0.00,0/ 0/ 0.

Garçons Soft (1991-1992)

1. Habegger Yann/ 7.12,4/ 5/ 34.44,2/ 1/ 0. 2. Luthi Patrick/ 7.15,7/ 0/ 0.00,0/ 0/ 0. 3. Barben Emilien/ 7.33,0/ 0/ 0.00,0/ 0/ 0. 4. Gay David/ 7.42,3/ 5/ 37.54,3/ 2/ 0. 5. Liechti Loïc/ 7.43,0/ 5/ 49.11,8/ 10/ 0. 6. Löffel Romain/ 7.43,5/ 0/ 0.00,0/ 0/ 0. 7. Salus Tibor/ 8.40,1/ 5/ 40.56,6/ 5/ 0. 8. Crevoiserat Jonathan/ 9.12,2/ 5/ 41.09,5/ 6/ 0. 9. Frutiger Jason/ 9.21,7/ 5/ 39.34,9/ 3/ 0. 10. Ceppi Sébastien/ 9.33,8/ 5/ 39.54,7/ 4/ 0. 11. Vuille Gilles/ 10.01,0/ 5/ 44.35,4/ 9/ 0. 12. Santoli Robin/ 10.07,5/ 5/ 42.27,2/ 7/ 0. 13. Parisot Matthieu/ 10.21,8/ 5/ 42.37,1/ 8/ 0. 14. Voirin Jordan/ 10.39,0/ 0/ 0.00,0/ 0/ 0. 15. Marguet Marc/ 10.43,6/ 0/ 0.00,0/ 0/ 0. 16. Jaoct Benjamin/ 11.32,9/ 0/ 0.00,0/ 0/ 0. 17. Payrard Loïc/ 28.10,4/ 0/ 0.00,0/ 0/ 0.

Garçons Cross (1989-1990)

1. Huguenin Jérémy/ 11.21,8/ 5/ 49.25,6/ 1/ 0. 2. Jacot Niels/ 11.58,6/ 5/ 50.31,9/ 2/ 0. 3. Willemin Quentin/ 12.08,2/ 5/ 52.19,1/ 3/ 0. 4. Hirschi Xavier/ 12.33,9/ 5/ 53.13,2/ 4/ 0. 5. Maire Alexis/ 12.58,6/ 0/ 0.00,0/ 0/ 0. 6. Divorne Romain/ 13.33,6/ 5/ 54.52,0/ 5/ 0. 7. Langel Yann/ 13.48,0/ 5/ 56.28,0/ 9/ 0. 8. Santoli Luca/ 14.00,6/ 5/ 55.18,4/ 6/ 0. 9. Sarret Loic/ 14.20,6/ 5/ 55.59,0/ 8/ 0. 10. Audétat Kévin/ 14.21,2/ 5/ 55.29,0/ 7/ 0. 11. Guggisberg Matthieu/ 14.30,7/ 5/ 58.51,1/ 10/ 0. 12. Ruprecht Loic/ 15.14,0/ 0/ 0.00,0/ 0/ 0. 13. Jacot Quentin/ 15.39,6/ 0/ 0.00,0/ 0/ 0. 14. Marguet Adrien/ 16.12,3/ 0/ 0.00,0/ 0/ 0. 15. Habegger Joël/ 16.18,4/ 0/ 0.00,0/ 0/ 0. 16. Banderet Adrian/ 16.20,5/ 5/ 1:02.28,7/ 12/ 0. 17. Aeby Steve/ 16.44,4/ 5/ 1:01.09,7/ 11/ 0. 18. Nicolet Maxime/ 17.17,2/ 0/ 0.00,0/ 0/ 0. 19. Salus Milan/ 17.47,8/ 5/ 1:07.22,1/ 13/ 0. 20. Perret Sean/ 18.54,5/ 0/ 0.00,0/ 0/ 0.

Garçons Rock (1987-1988)

1. Braichet Richard/ 5.33,8/ 5/ 54.28,9/ 3/ 0. 2. Fahrni Olivier/ 5.37,3/ 5/ 59.07,7/ 9/ 0. 3. Casati Cédric/ 5.39,3/ 5/ 54.28,8/ 2/ 0. 4. Rohrer Michaël/ 5.42,4/ 5/ 53.09,7/ 1/ 0. 5. Regli Gaëtan/ 5.43,3/ 5/ 54.47,8/ 4/ 0. 6. Krebs Fabian/ 5.47,2/ 5/ 57.01,3/ 6/ 0. 7. Donzé Baptiste/ 5.52,4/ 0/ 0.00,0/ 0/ 0. 8. Oppliger Alain/ 5.57,7/ 0/ 0.00,0/ 0/ 0. 9. Pisenti Arnaud/ 6.01,1/ 0/ 0.00,0/ 0/ 0. 10. Cand Damien/ 6.04,9/ 5/ 56.28,7/ 5/ 0. 11. Mueller Ludovic/ 6.18,5/ 5/ 1:02.18,6/ 16/ 0. 12. Langel Timothy/ 6.19,5/ 5/ 1:00.10,1/ 12/ 0. 13. Eschmann Loïc/ 6.29,7/ 0/ 0.00,0/ 0/ 0. 14. Fernandez Thomas/ 6.30,5/ 0/ 0.00,0/ 0/ 0. 15. Kisslig Jérémy/ 6.34,0/ 5/ 58.45,1/ 8/ 0. 16. Maire Gaël/ 6.37,7/ 5/ 1:00.32,4/ 14/ 0. 17. Burri Emile/ 6.42,4/ 0/ 0.00,0/ 0/ 0. 18. Huguelet Mael/ 6.42,7/ 0/ 0.00,0/ 0/ 0. 19. Fumey Aurelien/ 6.43,9/ 0/ 0.00,0/ 0/ 0. 20. Marra Dylan/ 6.46,7/ 0/ 0.00,0/ 0/ 0. 21. Meyer Sven/ 6.47,3/ 5/ 59.28,6/ 10/ 0. 22. Jacot Gaëtan/ 6.47,9/ 0/ 0.00,0/ 0/ 0. 23. Vallat Julian/ 6.50,3/ 0/ 0.00,0/ 0/ 0. 24. Jeanneret Martin/ 6.51,8/ 5/ 59.31,8/ 11/ 0. 25. Jornod Romain/ 6.53,7/ 0/ 0.00,0/ 0/ 0. 26. Hirschy Bruno/ 6.56,7/ 5/ 1:00.23,5/ 13/ 0. 27. Gassmann Axel/ 6.59,1/ 0/ 0.00,0/ 0/ 0. 28. Gigandet Matthieu/ 7.00,7/ 0/ 0.00,0/ 0/ 0. 29. Renaud Gaëtan/ 7.04,3/ 0/ 0.00,0/ 0/ 0. 30. Rey Stéphane/ 7.20,0/ 5/ 1:07.02,5/ 18/ 0. 31. Dotte Vincent/ 7.22,4/ 0/ 0.00,0/ 0/ 0. 32. Genoud Ludovic/ 7.23,8/ 5/ 1:02.10,2/ 15/ 0. 33. Etter Bryan/ 7.25,1/ 0/ 0.00,0/ 0/ 0. 34. Chabon Romain/ 7.28,4/ 0/ 0.00,0/ 0/ 0. 35. Soudière Paul/ 7.30,9/ 0/ 0.00,0/ 0/ 0. 36. Benoit Jéromé/ 7.32,5/ 5/ 1:03.03,0/ 17/ 0. 37. Guihur Maugan/ 7.41,1/ 0/ 0.00,0/ 0/ 0. 38. Stunga Mathieu/ 7.54,7/ 5/ 1:15.17,0/ 20/ 0. 39. Guignot Kevin/ 7.58,3/ 5/ 1:14.08,0/ 19/ 0. 40. Rey Steve/ 8.02,1/ 5/ 58.10,6/ 7/ 0. 41. Tornod Christophe/ 8.24,0/ 0/ 0.00,0/ 0/ 0. 42. Wurgler Thomas/ 14.10,5/ 0/ 0.00,0/ 0/ 0.

Garçons Méga (1985-1986)

1. Luthi Jérôme/ 8.50,6/ 5/ 1:19.04,2/ 1/ 0. 2. Calame Cyril/ 9.29,0/ 0/ 0.00,0/ 0/ 0. 3. Vuille Jonas/ 9.31,4/ 5/ 1:20.16,3/ 2/ 0. 4. Boulard Grégoire/ 9.40,3/ 5/ 1:26.42,2/ 7/ 0. 5. Parisot David/ 9.47,1/ 5/ 1:23.59,0/ 3/ 0. 6. Gigandet Simon/ 10.00,5/ 0/ 0.00,0/ 0/ 0. 7. Flück Vincent/ 10.01,6/ 5/ 1:24.21,5/ 4/ 0. 8. Bering Andy/ 10.10,6/ 5/ 1:27.18,1/ 8/ 0. 9. Jeanmaire Arnaud/ 10.16,2/ 5/ 1:25.00,5/ 5/ 0. 10. Regli Michael/ 10.18,4/ 5/ 1:26.28,5/ 6/ 0. 11. Magnin Jonas/ 10.20,4/ 5/ 1:28.03,7/ 9/ 0. 12. Cuche Dimitri/ 10.24,3/ 0/ 0.00,0/ 0/ 0. 13. Ludovic Robert/ 11.04,7/ 0/ 0.00,0/ 0/ 0. 14. Gurnham Jérémy/ 11.21,4/ 0/ 0.00,0/ 0/ 0. 15. Voirol Julien/ 11.25,8/ 0/ 0.00,0/ 0/ 0. 16. Rosselet Arnaud/ 11.28,6/ 0/ 0.00,0/ 0/ 0. 17. Bazzan Michael/ 11.38,0/ 5/ 1:33.16,3/ 10/ 0. 18. Daina Anthony/ 11.44,0/ 5/ 1:37.11,5/ 11/ 0. 19. Cuche Gregory/ 11.44,3/ 0/ 0.00,0/ 0/ 0. 20. Vallat Maël/ 12.11,1/ 5/ 1:38.14,3/ 12/ 0. 21. Bacci Stéphane/ 12.12,9/ 5/ 1:39.15,2/ 14/ 0. 22. Barone Fabio/ 12.13,6/ 5/ 1:41.57,0/ 15/ 0. 23. Vernetti Vincent/ 12.14,1/ 0/ 0.00,0/ 0/ 0. 24. Auberson/ 12.21,3/ 5/ 1:38.50,0/ 13/ 0. 25. Tschampion Cyril/ 12.58,1/ 0/ 0.00,0/ 0/ 0. 26. Studer Vincent/ 13.02,2/ 0/ 0.00,0/ 0/ 0. 27. Näf Alain/ 14.15,3/ 5/ 1:49.01,6/ 16/ 0. 28. Bracelli Fabrice/ 15.01,0/ 5/ 2:00.01,7/ 17/ 0. 29. Huguelet Clément/ 15.21,4/ 0/ 0.00,0/ 0/ 0.

Légende

Rang dans la catégorie/ nom et prénom/ temps à l'étape/ le nombre d'étapes/ temps cumulé des étapes/ rang cumulé dans la catégorie/ rang cumulé au classement général.

SPONSOR PRINCIPAL
Banque Cantonale Neuchâteloise
TRANS NEUCHÂTELOISE
Prochaine édition: du 31 mai au 28 juin 2000
SPONSOR ENSA

Escapade De Vevey à Villeneuve, le «Chemin fleuri» de la Riviera vaudoise

Allez, ne soyons pas modestes! La Riviera vaudoise, c'est un peu notre Côte d'Azur à nous... Site emblématique de cette région, Montreux, lieu enchanteur très prisé pour la douceur de son climat et pour la splendeur du style «Belle époque» qui consacre ses hôtels de charme. Mais cette contrée offre aussi de splendides balades, dont celle du «Chemin fleuri», l'une des plus belles et des plus longues promenades au bord du lac Léman.

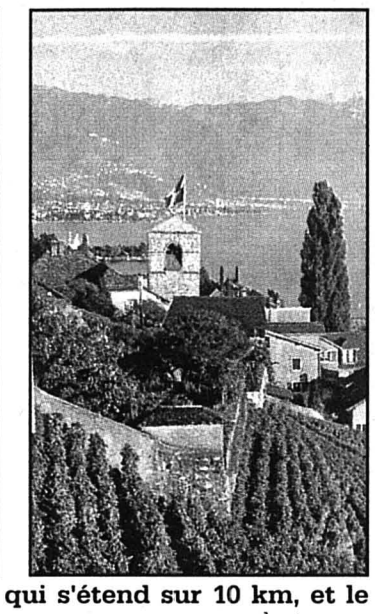

Le «Chemin fleuri», un paradis botanique et exotique qui s'étend sur 10 km, et le superbe vignoble en terrasses de Saint-Saphorin (à dr.). photos sp

Nul doute, la Riviera vaudoise dispose probablement de rives comptant parmi les plus belles de Suisse, un bord de lac magique qui a largement contribué à la renommée de cette région, attirant en ses terres les plus grandes fortunes. Ainsi, à Montreux, l'on marchera respectueusement sur les traces notamment de Hemingway, de Nabokov, de l'impératrice Sissi ou encore de Bryon.

Sur les hauteurs

Pour contempler la beauté du paysage – un panorama qui a déjà ébloui des plumes telles que celles de Rousseau, de Lamartine ou de Voltaire – n'hésitez pas à prendre de la hauteur. Par une route qui s'élève en direction du Signal de Chexbres, à 655 mètres d'altitude, s'étendent, majestueux, les vignobles de Lavaux et du Dézaley. De leurs pentes recouvertes de vignes s'envolent de nombreux chemins pédestres, autant d'occasion de partir à la découverte d'adorables petits villages vignerons typiques, lovés au cœur du vignoble, et à l'ombre des ruelles desquels il fait bon flâner, tout en se laissant tenter par la visite de l'un ou l'autre caveau, où il est possible de goûter à des vins d'appellation... Ainsi, ne manquez pas de visiter Chardonne, Cully ou Saint-Saphorin, ce dernier village étant doté de superbes vignes étagées en terrasses. De là-haut, Vevey et Montreux prennent encore quelques degrés, pour le plus grand bonheur des grappes de raisin gorgées de soleil....

Le bord du lac réserve aussi d'agréables balades le long des rives, à l'image de celle du «Chemin fleuri», l'une des plus belles et plus longues promenades en bordure de l'eau. Un véritable paradis botanique et exotique. Au départ de Vevey, en passant par La Tour-de-Peilz, Montreux, Clarens-Territet et Veytaux, on rejoint Villeneuve, serpentant sur un chemin fleuri de près de 10 kilomètres.

On peut parcourir ce trajet par étapes, selon son désir, un arrêt de trolleybus se trouvant toujours à proximité. Entre le port pittoresque de La Tour-de-Peilz et le Basset, les rives sont privées; on monte alors par les ruelles anciennes et fleuries pour atteindre la rue principale et prendre le trolleybus jusqu'à Clarens, d'où l'on rejoint facilement le quai. De là débute un second parcours, mettant à l'honneur une végétation luxuriante et soignée. A partir de Territet, le chemin devient plus campagnard. Dès le château de Chillon et son petit jardin romantique, les pas nous mènent – enfin – aux quais de Villeneuve magnifiquement fleuris, où l'on avalera à grandes gorgées un bon thé glacé!

Corinne Tschanz

Musée suisse du jeu

A La Tour-de-Peilz, au bord de l'eau, se trouve un très beau château. Ce dernier abrite depuis douze ans le Musée suisse du jeu, qui attire chaque année quelque 35.000 visiteurs. Unique, ce musée s'emploie à rassembler les jeux de toutes les époques et de tous les pays et présente au public environ 250 objets répartis sur deux étages. Son patrimoine est montré à travers deux types d'expositions: l'une, permanente, offre un panorama du jeu à travers des pièces à valeur historique, esthétique ou emblématique; l'autre, temporaire, choisit l'angle thématique pour une découverte plus détaillée.

Des dés – dont les ancêtres furent les osselets faits avec un os tiré de la patte d'un mouton – aux quilles, en passant par le moulin – qui figure parmi les jeux les plus anciens et dont la paternité est attribuée au constructeur de la tour de Babel – ou encore par le jeu de l'oie, sans oublier le bilboquet, vous découvrirez tout l'univers du jeu. Vous apprendrez aussi que l'une des premières traces historiques des jeux de cartes en Suisse est une interdiction, promulguée en 1367 par le Conseil de la Ville de Berne parce qu'ils généraient des débauches; quant au jass, notre jeu national, il vient de Hollande et fut introduit dans notre pays par des mercenaires!

CTZ

● **Ouverture: du mardi au dimanche, de 14h à 18h.**

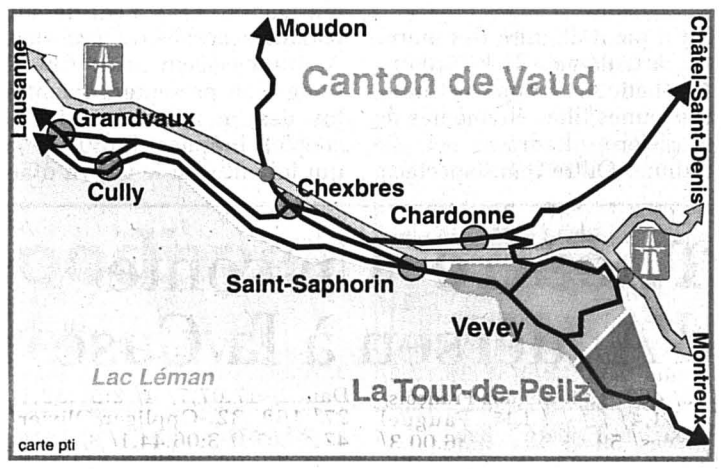

carte pti

Bacchus Flamboyant Château Fortia

Château Fortia, c'est un des plus grands noms de Châteauneuf-du-Pape. Le rouge du domaine, du millésime 1996, sélectionné par Nadia et Dany Pochon, les patrons de la Vinothèque de la Charrière, est constitué de 70 % de grenache, 25 % de syrah et 5 % de mourvèdre. Après foulage, les raisins subissent une longue macération de 18 à 22 jours en cuves thermorégulées. Un passage en foudres de chêne non neufs confèrent à ce vin une robe splendide, grenat pourpre intense. Au nez, dominent les parfums de fruits rouges cuits, de prunes, avec des notes de café et d'épices. En bouche, la matière est veloutée, d'une superbe richesse, concentrée, harmonieuse et ample à la fois.

Puissants, les arômes font preuve d'une grande persistance, avec une parfaite assimilation du boisé et des tanins. A passer de préférence en carafe dans sa jeunesse. C'est évidemment un vin de garde, à boire entre cette année et, disons, 2015! Divin avec une viande rouge rôtie ou sautée, un gigot et bien sûr un plat de chasse. Par rapport à ses qualités et à sa notoriété, le prix de ce cru – 26fr80 – n'est en rien excessif.

Jacques Girard

● **Vinothèque de la Charrière, La Chaux-de-Fonds, Charrière 5.**

Table Petite tarte au jambon cru et à l'œuf poché

Pour 4 personnes: 320g de pâte feuilletée; 12 belles tranches de jambon cru de Parme; 4 œufs frais; 1dl de porto blanc; 1dl de crème entière; 1/2 gousse d'ail; 15g de persil plat italien; 20g de pousses d'oignon; sel et poivre. **Préparation:** 50min + 30min de cuisson. **Coût:** 25 francs.

Déroulement de la recette: peler et écraser l'ail très finement. Laver et hacher le persil plat. Dans une cocotte, mettre le porto et l'ail, faire réduire de moitié et ajouter la crème. Recuire durant 5 à 10 minutes sur petit feu, assaisonner et ajouter le persil plat, puis réserver. Prendre la pâte feuilletée, l'étendre à 3mm d'épaisseur, la piquer et la découper en quatre cercles de 6cm de diamètre. Placer au four, sur une plaque de cuisson légèrement graissée et cuire à 180°C durant 15 à 20 minutes. Réserver au four à 50°C. Faire cuire 2 litres d'eau dans une caserole assez profonde, ajouter 2cl de vinaigre. Casser les œufs dans des petites cocotes séparées, les pocher 1min 45 dans l'eau vinaigrée. Dresser en plaçant le cercle de pâte, un nid de pousses d'oignons, l'œuf poché dessus et napper de sauce. Décorer alors les petites tartes de jambon cru. Avant de passer à table, donner un tour de moulin à poivre sur chaque assiette.

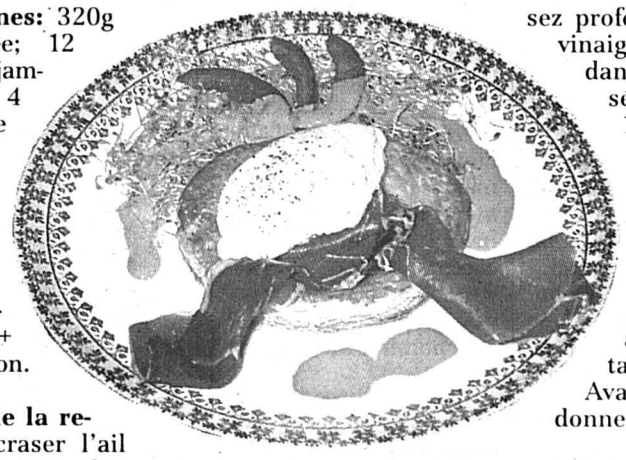

Servez ce plat tiède au petit-déjeuner du dimanche ou en premier plat d'un menu. photo N. Graf

Equilibre alimentaire: 480 Kcal/personne (protides 44%, glucides 19%, lipides 37%).

Vin suggéré: un Bourgogne blanc, pas trop acide, genre Meursault Blagny, Louis Latour, 1996.

NIG

EN BREF

■ **LE GADGET.** A l'heure où il est très tendance d'orner son corps de piercings, tatouages et autres tatoos éphémères, voilà une originale décoration d'oreille. En argent, ce petit grimpeur s'offre à votre lobe dans différentes positions, mais épousant toujours la forme courbée de l'oreille. Gros avantage, il n'est pas nécessaire de faire un trou pour fixer l'objet. En effet, ce sont les bras de l'alpiniste bijou que l'on serre autour de son oreille. A noter que l'on trouve aussi des petits lézards pour prendre la pose. Cela vous met-il la puce à l'oreille? / ctz

● **La Chaux-de-Fonds, Down Town, moins de 10 francs.**

■ **AU MARCHÉ.** Après les nectarines et les abricots, c'est aux pêches de jouer l'atout bon teint sur les étals. Saviez-vous que ce fruit, qui est originaire de Chine, doit son nom à Alexandre le Grand, qui le baptisa «pecta» et le rapporta en Europe? Il en existe de nombreuses variétés sur les marchés, en principe jusqu'à fin septembre. La pêche se déguste nature ou en salade de fruits – un régal –, toujours épluchée. Elle entre aussi volontiers dans la composition de desserts chauds ou froids, tels que tartes, glaces, sorbets, sans oublier le plus célèbre d'entre eux: la pêche Melba. Elle peut aussi accompagner certains mets salés (foie de veau, canard ou crabe). Enfin, ne croquez pas une pêche en pensant qu'elle est riche en vitamine C! / ctz

Nuits branchées Dans le Haut

Après une soirée big'n'bass emmenée ce vendredi soir (dès 22h) au Belix de La Chaux-de-Fonds par Dj Joke, place demain samedi à une ambiance Seventies avec Dj Bab's, grand spécialiste des années 70. A cette occasion, Bab's passera exclusivement des disques de Led Zepplin et de Jimmy Hendrix, dont certains inédits, ainsi que le promet Alexandre Juvet, responsable du Belix. En plus de la musique, deux films seront projetés: à 22h, le «Live» de Led Zepplin, et à 23h30, le «Live» de Jimmy Hendrix. Toujours dans le Haut, mais à Delémont cette fois-ci, se tiendra demain samedi au SAS (22h30) l'un des concerts décentralisés du Bikini Test. Au programme, les Chaux-de-Fonniers Fiji et Lust Hotel et leur pop rock, suivi de Dj Zorrock. A l'étage de l'établissement, Bin/fun vous emmènera dans le monde abstrait de ses projections.

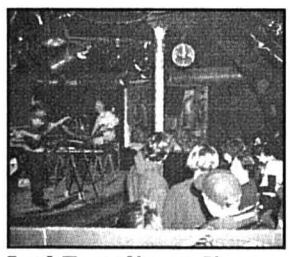

Led Zepplin et Jimmy Hendrix à l'honneur au Belix. photo a

Corinne Tschanz

Avis de recherche

La question à 20 francs

«Avis de recherche» propose un «Lieu mystère» à découvrir.

Un tirage au sort désignera un gagnant, qui recevra un billet de 20 francs. **Réponse jusqu'au 30 juin** à: Concours Avis de recherche, L'Express-L'Impartial, Magazine, Pierre-à-Mazel 39, 2000 Neuchâtel ou rue Neuve 14, 2300 La Chaux-de-Fonds. / réd

Marie-Christine Hauser, de Boudry, gagne 20 francs pour avoir reconnu la semaine dernière Boudry.

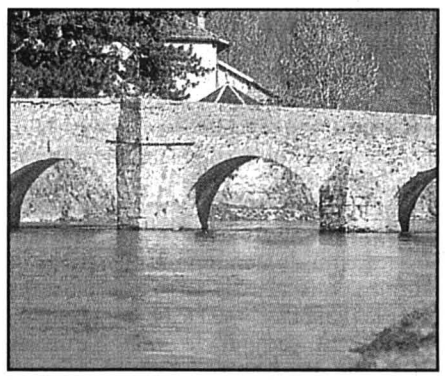

Cirque Knie à La Chaux-de-Fonds pour sa première étape en Romandie

Depuis le 26 mars, les roulottes de Knie sillonnent la Suisse dans le cadre de la 81e tournée du cirque national, une tournée qui, jusqu'au 21 novembre, mènera la troupe à donner 357 représentations. Première ville à marquer une halte en terre romande cette année, La Chaux-de-Fonds, alors que jusqu'ici, c'est Neuchâtel qui avait eu les honneurs.

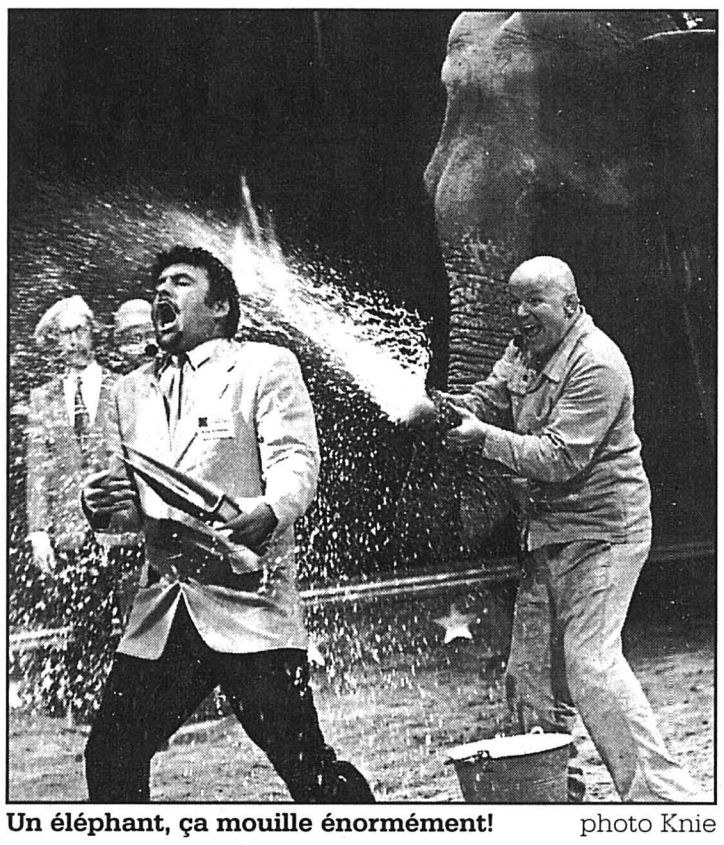

Un éléphant, ça mouille énormément! photo Knie

Chaque année, les convois du cirque Knie, d'une longueur totale de 800 mètres, transportent 1350 tonnes de matériel cinquante-cinq fois de ville en ville. Dès ce vendredi et jusqu'à dimanche, c'est à La Chaux-de-Fonds qué va se dresser le chapiteau — qui peut accueillir en moyenne 2500 personnes — pour trois jours de grand spectacle, avant de prendre ses quartiers du 28 juin au 1er juillet à Neuchâtel. Nouveauté appréciable, le public prendra place dans des sièges plus confortables. Façon d'apprécier encore mieux un spectacle prometteur et haut en couleur.

En point de mire des numéros artistiques, The Liaoning Acrobatic Art Troupe de Chine, des jeunes filles étonnantes de précision, d'adresse et de rythme. Outre leurs spectaculaires «assiettes dansantes», incarnation du cirque chinois, et leurs «jeux de diabolo», elles effectueront également de stupéfiantes acrobaties cyclistes. Arrivant également de Chine, Cong Tian présentera quant à lui des numéros sur le fil souple, inégalés jusqu'ici et qui lui ont valu le Clown d'argent lors du 23e Festival international du cirque de Monte-Carlo en janvier.

Les yeux plantés dans le ciel, vous découvrirez les audacieuses voltiges au trapèze-duplex d'une jeune artiste bâloise, Stéphanie Gasparoli, avant qu'Olga et Serguei, virtuoses des sangles aériennes, ne vous fassent partager le rêve d'Icare en s'envolant sous la coupole du chapiteau.

The Pellegrini Brothers, quatre frères d'origine italienne, préfèrent pour leur part la terre ferme pour démontrer leurs talents d'équilibristes et prouver qu'ils figurent parmi les acrobates les plus impressionnants du moment. N'oublions pas les clowns et leurs pitreries, incarnés par le trio Caroli.

Les incontournables numéros d'animaux

Un cirque authentique, c'est bien entendu aussi des numéros animaliers, une spécialité que la famille Knie cultive depuis des dizaines d'années avec une maîtrise universellement reconnue. Ainsi cette saison, Frédy Knie junior présentera un impressionnant numéro mettant en piste trois tigres du Bengale. Alors que Mary-José Knie et son étalon andalou «Vaquero» s'exhiberont sur des airs de «Carmen», Géraldine-Katharina Knie, quant à elle, fera «danser» de majestueux chameaux et d'élégants palominos. Place ensuite au numéro de Sacha Houcke et Franco Knie mettant en scène des éléphants poussant des troncs d'arbre avec le front, la trompe ou les pieds antérieurs, pour finalement les rouler sur un wagon. Façon de montrer au public pour quels travaux ces pachydermes sont utilisés en Asie.

Corinne Tschanz

● **La Chaux-de-Fonds, pl. des Forains, ce ven. à 20h, sa. et dim. à 15h et 20h; Neuchâtel, pl. du Port, 28 juin à 20h (complet), 29 à 20h, 30 à 15h et 20h et 1er juillet à 15h et 20h.**

Tour au zoo

Voir de plus près les merveilleux chevaux et les sémillants poneys de races si différentes, c'est possible en faisant un petit tour dans le zoo du cirque Knie. L'occasion d'y voir aussi les zèbres de Gant, cohabitant avec une girafe Rothschild, et les trois superbes tigresses Sandra, Sheeba et Burma.

Le zoo présente aussi une étable exotique particulièrement attractive. On y rencontre des bœufs domestiques d'Afrique et d'Asie, de petits camélidés des Andes, parmi lesquels des guanacos, des lamas, des alpagas et de craquantes vigognes, ainsi que des chameaux. L'Arche de Noé abrite encore moutons, chèvres, oies, porcs domestiques, sans oublier un adorable porc vietnamien à ventre traînant, qui vaut vraiment le détour! / ctz

MAIS AUSSI

■ **FESTIJAZZ.** Dans le cadre de Festijazz, qui se tient depuis hier et jusqu'à dimanche aux Jeunes-Rives à Neuchâtel, B-Connected se produira ce vendredi soir à 20h sur la petite scène. Ce septet lausannois de jazz funk, dont le percussionniste Oscar Fierro est chaux-de-fonnier, vient de rentrer de Chine, où il a été convié au 3e International Festival of the Arts. Une superbe aventure.

■ **ORGUE.** Dans le cadre des «12 vendredis», Irena Zeitz donnera un bref concert d'orgue ce vendredi à 18h30 à la Collégiale de Neuchâtel.

■ **CASE À CHOCS.** Ce vendredi soir, dès 22h, soirée de soutien à Amélie Brunner et Pascal Holliger, qui vont prochainement rallier Marrakech à Neuchâtel en vélo afin de réunir des fonds en faveur des indiens du Chiappas. Au programme, Cereal Killer, Woodfire Pizzas et Soup. Bon appétit! Samedi, même heure, même endroit, soirée Drum the Bass Extravaganza 3.0.

■ **MUSIQUE DE CHAMBRE.** Concert de musique de chambre dimanche à 17h au château de Vaumarcus, avec Myriam Ramseier (flûte), Nathalie Amstutz (harpe), Daniel Delisle (alto) et Eliane Sauser (piano).

CTZ

Théâtre Un conte d'Andersen à la Case

Allemande d'origine, Dörte Desarzens-Eymard habite en Suisse romande depuis 20 ans. Active dans le monde du théâtre et de la marionnette, elle vient de signer la mise en scène du conte de Hans-Christian Andersen, «La petite fille aux allumettes». Première ce vendredi soir à la Case à chocs de Neuchâtel.

«J'ai toujours beaucoup aimé les contes, derrière lesquels se cachent de nombreux symboles qui permettent d'avancer dans la vie», confie Dörte Desarzens-Eymard. *«Certes, «La petite fille aux allumettes» est une histoire triste, mais elle m'intéressait, car elle aborde le thème de l'abandon, très actuel dans notre société d'aujourd'hui».*

Dans la pièce, pas de dialogue. Uniquement de la musique, des bruitages et les mimes de l'unique comédienne, Nastassia Tanner, âgée de neuf ans et demi. *«C'est la fille d'une amie; elle a déjà fait un petit peu de théâtre, mais là, c'est sa première vraie prestation».* Sur scène, la fillette sera parfois rejointe par une marionnette *«symbolisant le rapport à la mort et à l'âme qui monte vers Dieu».*

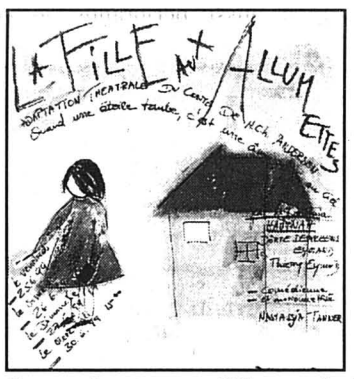

Sur scène, une fillette de neuf ans et demi. photo sp

Après la pièce, d'une durée de 30 minutes, Dörte Desarzens-Eymard invite celles et ceux qui sont intéressés à participer à une table ronde autour de laquelle sera notamment abordée la symbolique de ce conte.

CTZ

● **Neuchâtel, Case à chocs, ce ven. et sam. à 20h, dim. à 17h et mer. 30 juin à 15h.**

Sur scène Croisade tragique

A quelques jours des deux avant-premières de «Croisades», ce week-end à La Chaux-de-Fonds, Jacqueline Payelle angoisse: a-t-elle eu raison d'entraîner «ses» enfants dans pareille aventure, funèbre et violente? Comment vont réagir l'auteur et les comédiens de la création, qui feront le déplacement à Beau-Site?

Pourtant, cette pièce de Michel Azama, la directrice du Théâtre des enfants, au TPR, en avait envie depuis longtemps. Et pourtant, avoue-t-elle, ses 25 jeunes comédiens s'y montrent aujourd'hui *«extraordinaires»*, tant ce qu'ils lui donnent depuis des semaines sort, effectivement, de l'ordinaire: un investissement total, efficacement relayé par des *«parents exemplaires»* qui se plient eux aussi aux horaires des répétitions.

Agés de six à 18 ans, ces enfants et ces adolescents se sont sentis, en outre, plus interpellés que traumatisés par une pièce à laquelle la guerre du Kosovo donne aujourd'hui une résonance particulière. En filigrane, c'est le même poids du passé, la même intolérance des religions monothéistes qu'il est possible de lire, et dans la réalité et dans la pièce, dont le thème s'inspire de la Croisade des enfants de 1212.

D'autres trames se côtoient dans «Croisades», *«épopée mortifère et lyrique»* où les morts se relèvent pour raconter leur histoire: dans un no man's land qui préfigure l'enfer, surgissent quatre adolescents pris dans l'engrenage de la guerre, qui broye leur amitié, ou des petits vieux, fossoyeurs revenus de l'au-delà pour réclamer leurs morts.

«Cette fin de siècle fait tout pour protéger les enfants et, en même temps, on rejoint la barbarie du passé, puisque des gosses se prostituent, sont livrés à la rue, ou enrôlés, un fusil à la main, et qu'ils tuent sans état d'âme». Autant de préoccupations et d'interrogations soulevées par la pièce d'Azama et qui ont, elles aussi, nourri le travail des jeunes comédiens.

De jeunes comédiens déjà expérimentés. photo Simone Oppliger-sp

A ceux qui pourraient objecter que tout cela est bien sombre pour un Théâtre des enfants, Jacqueline Payelle répond qu'il ne s'agit là que d'une étape, d'un moment particulier, et non d'une nouvelle orientation qui s'en irait vers le tragique.

Dominique Bosshard

● **«Croisades», La Chaux-de-Fonds, Beau-Site, samedi, 20h30, dimanche, 17h.**

QUESTION À...

Robert Sandoz, auteur, compositeur, interprète

– Quelle coloration donnerez-vous à votre concert?

– Le spectacle dure deux heures environ, et notre objectif – je suis entouré de Julien Revilloud à la guitare et de Pascal Wagner aux percussions – est de varier le plus possible les genres, jazz, funk, valse ou folk. Nous passerons de la chanson qui sonne comme chez Goldman à la chanson minimaliste façon Sarclo; mais dans leur ensemble, les textes, tous en français, égrènent des états d'âme, les petits événements, drôles et moins drôles, de la vie quotidienne, et non de grandes généralités. J'ai en outre pris l'habitude d'introduire ces chansons, de les présenter brièvement au public, histoire de mieux les mettre en relief.

DBO

● **La Chaux-de-Fonds, ABC, ce vendredi à 21 heures.**

Dans les bacs Le coup de cœur de la disquaire

Gigliola Reginato, City Disc, La Chaux-de-Fonds

– Les aficionados de musique cubaine devraient craquer pour le dernier album d'Ibrahim Ferrer (sans titre), produit par Ry Cooder. Au fil des onze titres, on se délecte d'une salsa plutôt soft. Soutenue par un saxophone et une guitare, la voix d'Ibrahim Ferrer s'offre, agréablement rauque, à l'image de celle d'un fumeur de havane. Pour savourer cet album comme il se doit, il ne manque qu'une plage de sable blanc, la mer et un verre de rhum!

A signaler aussi la sortie du premier «Best of» de Noa, sur lequel on retrouve un extrait de la musique du film «Babel», ainsi que «Vivre», extrait de la comédie musicale de Luc Plamondon et Richard Cocciante, «Notre-Dame de Paris». Le meilleur de Noa, c'est aussi un superbe duo avec Florent Pagny, «I don't know», et des versions inédites de ses plus grands hits en hébreu, sans oublier un émouvant «Ave Maria». Noa? Une voix dont on ne se lasse pas.

Quant à «Synkronized», le nouvel album de Jamiroquai, il veut faire danser, mais aussi réfléchir la planète. Ce CD est probablement à ce jour le chef-d'œuvre de Jay Kay — il figure d'ailleurs en position No1 dans notre hit-parade des ventes. Si Jamiroquai avait plutôt tendance à donner dans l'acid jazz à ses débuts, il se consacre désormais à la dance house, qui marche très fort. Sur l'album, dix titres, dont «Canned Heat», qui fait un carton sur les FM.

A découvrir enfin le premier album de Geri Halliwell, ex-Spice Girls, qui étonne vraiment en bien avec «Schizophonic», et dont le titre «Look at me» remporte d'ailleurs un grand succès. Sur la galette, qui propose des styles musicaux très différents, Geri nous gratifie d'une voix qui n'a plus rien à voir avec celle d'une midinette. Un album qui vaut vraiment le détour de vos oreilles.

CTZ

CD Los Zafiros, c'était hier...

Dans le véritable tsunami musical en provenance du Cuba, voici arrivée sur le marché «Bossa Cubana», une compilation des meilleurs titres signés Los Zafiros. Un groupe qui a eu son heure de gloire au milieu des années 60, jusqu'en Europe. Tout ceci rappelle singulièrement «Les chaussettes noires» chères à Eddy Mitchel, mais en version latino, mâtinée d'un zeste plus ou moins appuyé de Platters. Voix omniprésentes, suaves (wah-dowah!), instrumentation mariant guitares électriques léchées et caisse claire, titres en majorité calibrés à deux minutes trente, bref, on vogue là dans les eaux de la nostalgie. Un grand moment pour ceux qui succomberont. Pour les autres...

PFB

● **Distr. World Circuit.**

CD Goldman, sa tournée 98

La sortie, l'an dernier, du magnifique «En passant» de JJG s'est bien évidemment accompagnée d'une méga tournée, dont voici aujourd'hui les titres réunis sur un double album «live». Au total, 21 chansons contenues dans une sympathique pochette en plastique, abritant encore de nombreuses photos souvenirs de concerts. Outre des titres récents comme «Le coureur» ou «Sache que je», on retrouve «Au bout de mes rêves», le sublime «Là-bas» et «Je te donne» dans des orchestrations originales, tout particulièrement pour «Pas toi». Nul doute, la musique de Goldman est bonne!

CTZ

● **Distr. Sony Music.**

PETIT ÉCRAN

■ **SAMEDI À 20H50 SUR TF1.** A 31 ans, Céline Dion a choisi de prendre quelques années de repos. Epuisée par des agendas surbookés et par les multiples exigences du show-biz, la chanteuse veut désormais se consacrer à sa vie privée et à son mari et manager, René Angélil, qui suit actuellement un traitement contre le cancer. Avant cela, elle donnera encore un dernier concert le 31 décembre 1999 à Montréal, pour fêter le millénaire. Et le week-end dernier, c'était au public français que la diva québécoise avait donné rendez-vous pour une dernière fois au stade de France. C'est ce concert que TF1 vous propose de suivre demain samedi. Sur une scène circulaire installée au centre du stade, Céline Dion vous offrira deux heures de pure délectation, interprétant tout son répertoire. Les fans de la championne du monde de la chanson d'amour seront comblés. / ctz

Western informatique Matrix, pour quelques kilobytes de plus

«Matrix» est un jeu vidéo sur écran géant calibré pour plaire à un énorme public d'accros informatiques. Son alibi culturel: un sujet qui voudrait déranger les consciences par son pessimisme et sa vision de l'avenir. Sa réalité: une forme et un fond destinés à ratisser large et à rapporter beaucoup.

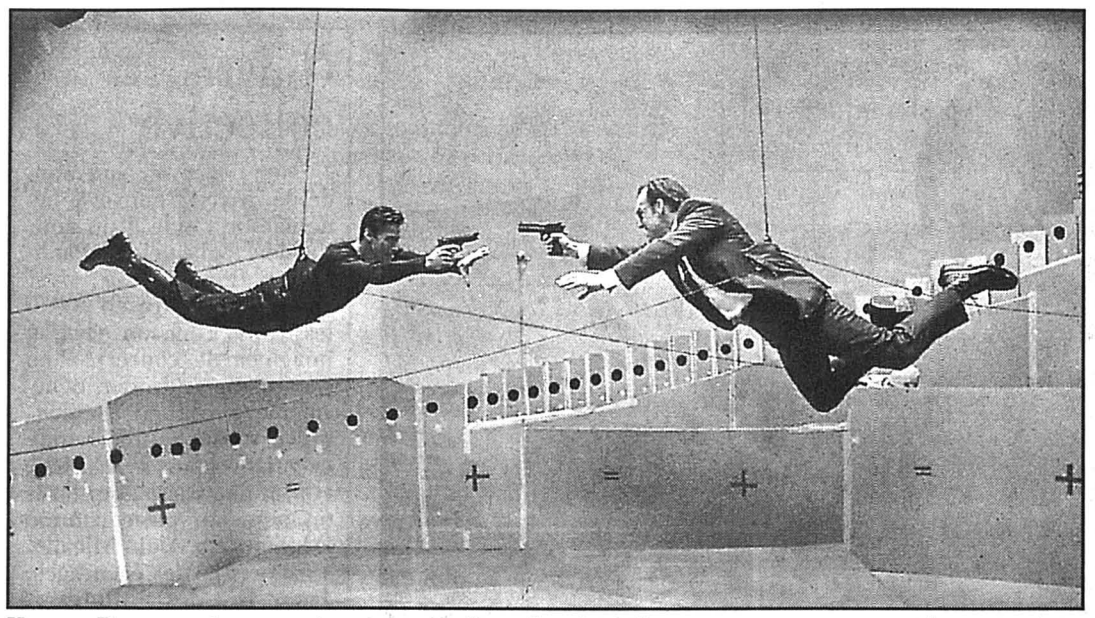

Keanu Reeves et consorts voguent dans le virtuel. photo warner

Nous sommes en 1999. Thomas Anderson (Keanu Reeves), programmeur dans un service administratif, mène une deuxième vie: la nuit, sous le patronyme de Neo (anagramme de ONE), il joue au «hacker» informatique, piratant des systèmes, créant des programmes de jeux et semant des virus tous azimuts.

Elu pour sauver le monde

Jusqu'au jour où il reçoit par la poste, à son bureau, un téléphone mobile. A travers le combiné, la voix mystérieuse de Morpheus (Larry Fishburne) lui apprend qu'il est en 2199 et que le monde dans lequel il vit n'existe pas.

Ce n'est qu'un monde totalement virtuel (la «Matrice») créé par les machines qui dominent l'univers depuis deux siècles. Afin d'utiliser les êtres humains comme source d'énergie (inépuisable), elles leur ont créé un univers ressemblant à l'ancien, entièrement mental et virtuel, un «rêve éveillé» de bytes.

Selon Morpheus et sa collègue Trinity, membres d'un dernier groupe de «résistants» à la dictature informatique, Neo est «l'élu» (The One), celui qui pourra contrer les machines et rendre peut-être aux hommes leur liberté...

Fondamentalement, «Matrix» est moins le deuxième long métrage des frères Andy et Larry Wachowski («Bound»), que le nouveau «produit» du producteur Joel Silver («Piège de cristal», «L'arme fatale 1, 2, 3 et 4», «Predator», etc.), calibré pour plaire à toute une génération, programmé pour le commerce...

D'une, «Matrix» est une belle et longue pub pour un nouveau modèle de lunettes noires (sur le modèle de «Men In Black», en moins drôle) et une marque précise de téléphones portables. De deux, le film s'achève sur une fin «ouverte» et des personnages (Neo, Morpheus, Trinity) parfaitement prêts à devenir «récurrents», ce qui permet d'envisager une longue suite si le succès se prolonge (Matrix 2 et suivants).

Les effets visuels de «Matrix» sont par instants époustouflants; pris comme une œuvre «(info)graphique», le film vaut le déplacement. Mais à y regarder de plus près, le récit et la mise en scène s'avèrent assez consternants, triste recyclage de tous les romans et films de SF, de «Blade Runner» à «eXistenZ» additionné d'héroïc fantasy (pour le récit initiatique), de western (pour le héros solitaire), de kung-fu et de polar de Hong Kong (pour la chorégraphie des combats).

Par sa forme délibérément conçue pour plaire, «Matrix» agit ainsi comme les machines du film: il crée un monde virtuel crédible et divertissant destiné à bourrer le mou des consciences humaines.

Frédéric Maire

● **«Matrix», Neuchâtel, Arcades, La Chaux-de-Fonds, Scala 2; 2h15.**

Cadeaux «Matrix»!

A l'occasion de la sortie de «Matrix», dix lecteurs peuvent gagner des produits dérivés du film. Sont en jeu : cinq casquettes, deux sacs à dos et trois paires de lunettes. Pour participer au tirage au sort qui désignera les gagnants, il suffit d'envoyer, jusqu'au mercredi 30 juin, à minuit, sur carte(s) postale(s) uniquement, vos nom, âge, et adresse, à L'Express-L'Impartial, rubrique Magazine, Concours Matrix, case postale 561, 2001 Neuchâtel, ou rue Neuve 14, 2300 La Chaux-de-Fonds. Bonne chance ! / réd.

«Phoenix Arizona» Passé en cendres

Victor et Thomas ont grandi dans la réserve des Indiens Cœur d'Alene, en Idaho. Frères ennemis, le dur et le candide se lancent pourtant ensemble sur les routes pour récupérer les cendres du père de Victor, mort à Phoenix dix ans après avoir abandonné femme et enfant. Regard d'un jeune Indien (Chris Eyre) sur les siens, «Phoenix Arizona» fait figure d'exception dans un paysage cinématographique peu ouvert aux minorités. Une raison qui justifie à elle seule que l'on prête attention à ce premier film, plus intimiste que sociologique.

«Les cow-boys gagnent toujours», commente Victor, alors que le duo vient de se faire piquer sa place dans le bus. Mais le road-movie n'a pas pour objectif de déterrer la hache de guerre: il avance par petites touches, souvent drôles, danse avec les clichés sans briser le huis clos de la relation; auparavant, Eyre aura réussi à projeter les tourments du passé, individuel et collectif, dans les lueurs d'un incendie.

A quoi rêvent les deux jeunes gens, hors du terrain de basket pour l'un, du giron de sa grand-mère pour l'autre? Jamais prospectif, le film ramène bien plutôt, dans l'espace et dans le temps, ses deux protagonistes vers la source du malêtre. Le père.

DBO

● **«Phoenix Arizona», Neuchâtel, Apollo 2; 1h29.**

«Okaeri» L'amour est une folie douce

Grâce à Trigon-film, qui fête cette année ses dix ans d'existence, nous avons régulièrement des «nouvelles du lointain» par l'entremise de films rares atteignant, parfois, au sublime. C'est le cas de «Okaeri» (1995), premier long métrage du Japonais Makoto Shinozaki, ex-projectionniste du Centre culturel français de Tokyo.

Un acte d'amour véritable. photo trigon

Alors âgé de trente-deux ans, Shinozaki a réussi, avec une économie de moyens extraordinaire (c'est là souvent la marque du vrai génie cinématographique), un très grand film d'amour à la fois déchirant et apaisant – dans la lignée de «Pickpocket» (1959, Robert Bresson) ou de «Printemps tardif» (1949, Yasujiro Ozu).

Dans une banlieue anonyme, un couple de jeunes mariés ordinaires: Takashi (Susumu Terajima) travaille et Yuriko (Miho Uemura), sa femme, passe son temps à l'attendre; soumise, elle lui pardonne ses rentrées tardives... jusqu'au jour où, de manière subite, la chose s'inverse! Yuriko se met à sortir le soir et tôt le matin, s'absentant à chaque fois que son mari est présent à la maison.

Quittant le domicile conjugal, Yuriko effectue de mystérieuses promenades, sans but apparent. Prenant conscience de l'étrange comportement de sa femme, Takashi s'efforce alors d'investir le no man's land mental où elle semble se réfugier.

A son mari, Yuriko raconte qu'elle est traquée par une organisation dont les membres ont l'air tout à fait normaux (c'est là leur ruse suprême); elle doit donc, explique-t-elle, «patrouiller» pour surveiller le monde dont les apparences sont trompeuses. Amenant sa femme à l'hôpital, Takashi se fait dire qu'elle souffre de schizophrénie, qu'elle doit être internée.

Au cours d'un final bouleversant, Takashi fait pourtant sortir Yuriko de l'hôpital (avec son consentement) et la laisse reprendre ses «patrouilles»: c'est lui qui ira à elle, qui s'efforcera de la «rejoindre», accomplissant un acte d'amour véritable dont la beauté lente est indicible.

Avec une maîtrise confondante, le cinéaste parvient à l'équilibre: le constat que le réel «fait toujours crise» au Japon (comme le démontrait déjà Ozu dans ses films vieux de cinquante ans) entraîne chez lui une recréation de la perception (voir et entendre autrement) digne du plus grand Bresson... A voir absolument donc.

Vincent Adatte

● **«Okaeri», Neuchâtel, Bio; 1h39.**

«Goodbye South, Goodbye» Le miracle du temps retrouvé

Avec presque rien, «Goodbye South, Goodbye» dit presque tout de notre présence au monde. Un bijou!

Kao, héros malgré lui chez l'un des maîtres du cinéma mondial. photo sp

L'émerveillement qui saisit le spectateur à la vision de «Goodbye South, Goodbye» tient du mystère. C'est quoi, d'abord, ces Chinois en chemises bariolées trop voyantes? Ces disputes et ces mots creux lancés dans le trou noir des téléphones portables? On n'en sait trop rien, mais on reste scotchés à ces plans avec la certitude que ce cinéma-là est en train de capter quelque chose d'essentiel.

Tout se passe dans une île du Sud chaude et humide: Taïwan aujourd'hui. On s'y croit. On y est. La brise épaisse nous poisse le visage lors d'une virée à moto dans la végétation luxuriante. Ce lointain là-bas est comme ici: *«Enrichissez-vous!»* qu'on a dû leur dire. Alors Kao et Tête Plate font ce qu'ils peuvent avec leur jugeotte de petits malfrats. Ils montent un tripot, organisent un trafic de cochons, rêvent d'ouvrir une disco à Shanghaï, se disputent avec un cousin qui ne veut pas lâcher une part d'héritage.

On serait prêts à s'énerver que tout ça n'a rien de consistant si l'évidence n'était pas aussi perforante: le cinéaste Hou Hsiao-hsien a besoin de presque rien pour dire presque tout de notre présence au monde. Il y a ces déambulations qui ne mènent nulle part. Ou dans le fossé. Il y a cette conscience mélancolique du temps écoulé en pure perte. Comme dans ces soirées où les filles jolies restent en retrait, tandis que les hommes jacassent et fument comme des pompiers.

On y ressent cette irritation de ne pas savoir se fixer, de voir les pères décliner, d'avoir à répondre aux sonneries obsédantes des portables, à casquer pour les conneries des connes. C'est trivial. C'est la vie. C'est le film magnifique d'un des plus grands cinéastes du moment.

Christian Georges

● **«Goodbye South, Goodbye», La Chaux-de-Fonds, Scala 3; 1h52.**

Humeur

Premier, en quoi?

Le virus s'insinue maintenant via Internet, rapporte le magazine «Première». A peine moins virtuel qu'un fantôme. Piratée par un spectateur canadien, «La menace fantôme», le nouvel épisode de «La guerre des étoiles», peut désormais être téléchargée sur le réseau. La démarche est illégale, l'image floue et, forcément, réduite, le son calamiteux. Peccadilles! Nous aussi, on aura vu. Avant les autres.

Dominique Bosshard

VITE VU

■ **VIRTUOSES BIS?** Laura (Jane Horrocks) parle peu, mais chante beaucoup, en cachette. Ses imitations de Judy Garland, Shirley Bassey et Marilyn Monroe parviennent pourtant à l'oreille d'un agent artistique raté (Michael Caine), l'amant de sa mère. Et si la jeune fille timide lui donnait l'opportunité de relancer ses affaires? Mark Herman, le réalisateur des «Virtuoses», foule une nouvelle fois son terrain de prédilection: l'Angleterre des petites gens, requinqués par la musique. / dbo

● **«Little Voice», Neuchâtel, Apollo 3; 1h37.**

■ **MÉLO.** Poussée par son père (William Hurt), une jeune femme (Renee Zellweger) met sa carrière de journaliste entre parenthèses pour rester auprès de sa mère malade (Meryl Streep). Pour les amateurs de mélo. / dbo

● **«Contre-jour», La Chaux-de-Fonds, Eden; 2h15.**

K7/DVD Campagne présidentielle

Adaptée d'un roman (homonyme) sulfureux, «Colors Primary: un candidat face à son destin » («Couleur primaire») est une «fiction» drôle et troublante : gouverneur démocrate ambitieux, Jack Stanton s'entoure d'une équipe solide à l'approche de la campagne présidentielle. Le problème, c'est que ce politicien aime sa femme... et ses maîtresses. John Travolta et Emma Thompson sont exemplaires dans le rôle du couple présidentiel que la tempête menace. Toute ressemblance avec un président encore en exercice n'est pas vraiment fortuite. / pti

● **K7 et DVD Film Office à la vente.**

K7 vidéo Vie de famille

Depuis de nombreuses années, Lee (Meryl Streep) et sa sœur Bettie (Diane Keaton) ont coupé les ponts. Indépendante et fière, Lee élève seule ses deux garçons, Charlie et Hank. Incompris et Rebelle, Hank (Leonardo DiCaprio) est enfermé dans un hôpital psychiatrique pour divers actes de délinquance. Lee le retire de l'institut pour l'emmener en Floride lorsqu'elle reçoit un appel désespéré de sa sœur malade. Entre rires et larmes, «Simples secrets» est un film qui mérite d'être vu, surtout pour son casting d'exception, avec Robert De Niro en prime. / pti

● **K7/DVD TF1 Vidéo à la vente.**

PETIT ÉCRAN

■ **DIMANCHE À 20H45 SUR ARTE.** Dans le cadre d'un «Thema» qui, dimanche, vous invite à la découverte d'une valeur refuge, à savoir le lit, vous pourrez suivre en première partie de soirée le film de Michel Deville (1988), «La lectrice». Prix Louis-Delluc en 1988, il met en scène une Miou-Miou pétillante et sensuelle dans le rôle de Constance, une jeune femme qui aime les livres et son lit... Un soir, alors qu'elle a entamé le roman de Raymond Jean, «La lectrice», son amant lui demande de lui en faire la lecture à haute voix. L'imagination de Constance l'entraîne alors à prendre la place de l'héroïne du roman, Marie, qui gagne sa vie en lisant les grandes œuvres de la littérature mondiale à des individus solitaires, riches ou malades. Une comédie légère, érotique et intelligente, l'une des plus parfaites réalisations de Deville. / ctz

Bijoux A chacun de mener sa propre chasse au trésor!

Créatrice de bijoux, Marisa Louvet a trouvé un moyen original de les présenter: le non-défilé. Une mise en scène à découvrir samedi, au CAN de Neuchâtel.

En repos sur leurs étagères, on dirait des amas de fils emmêlés, d'où émergent perles, plumes ou boutons. Samedi, les colliers, parures et accessoires de Marisa Louvet feront pourtant tout leur effet lors d'un défilé pas comme les autres, au Centre d'art de Neuchâtel (CAN). Pas comme les autres, car il reviendra au public de déambuler autour des mannequins, immobilisés dans trois salles, de s'en approcher à sa guise pour observer les bijoux sous toutes les coutures. Trois salles, trois ambiances différentes, à la fois visuelles et sonores. Théâtrales.

«*La lumière sera très dirigée, de façon à mettre en valeur le bijou plutôt que le mannequin; maquillages et coiffures ont également été conçus en conséquence*», explique la jeune bijoutière installée à Neuchâtel, qui organise sa première exposition en solo. Jusqu'ici, ses créations n'avaient en effet «que» rehaussé les modèles de sa camarade, la couturière Natacha Droz, lors d'un défilé en décembre dernier.

En médaillon, un collier façonné sur l'établi de Marisa Louvet. photo Galley

Plexiglas, plastique, fils de nylon, boîtes de montres – elle en possède un véritable stock, hérité d'une usine: c'est dans sa famille de matériaux que Marisa Louvet est allée puiser pour concevoir les modèles présentés ce week-end. Elle qui travaille l'or quotidiennement pour le compte de son employeur «*aime aussi façonner des bijoux nobles avec des matières vulgaires*». Elle y a ajouté le tissage de perles, qui se porte en colliers serrés autour du cou.

Formée par l'Ecole d'art appliqué de La Chaux-de-Fonds, Marisa, 29 ans, imagine ses propres bijoux depuis de nombreuses années, les réalise le soir et le week-end. «*Parfois, c'est la forme qui détermine le choix du matériau, parfois c'est l'inverse; mais, comme je travaille surtout avec des volumes, j'effectue un bon nombre d'essais pratiques, en plus des croquis*». Aujourd'hui, elle peut se livrer à ces essais dans un coin bien à elle, une pièce de son appartement où elle a installé sa machine à coudre, son établi et son outillage de bijoutier...

Dominique Bosshard

Œuvre collective

Pour concevoir son non-défilé, Marisa Louvet a bénéficié de l'aide d'un ami, l'artiste plasticien Pablo Lopez Buñuel, qui s'est chargé de mettre en scène les trois tableaux vivants imaginés de concert. Puis sont venus se greffer, bénévolement, Julien Baillod, qui a composé une bande originale pour l'occasion, et Mathieu Raetz, qui fonctionnera sur place comme DJ, alors qu'Alain Micallef s'est occupé des éclairages, Jas et Béa des coiffures et du maquillage, qu'elles connaissent en professionnelles. / dbo

● **Neuchâtel, CAN, samedi, 19h; buffet au Chauffage compris dès 20h30. Bijoux seuls, dimanche de 14h à 17h.**

CLIN D'ŒIL

■ **CHEVAUX.** Outre les chevaux de terre cuite millénaires figurant dans l'exposition du Musée olympique (lire ci-contre), il est aussi possible de découvrir des chevaux contemporains réalisés dans la même matière, à la galerie du château d'Avenches. Massifs et puissants en même temps qu'aériens sur leur support qui les élève dans les airs (photo sp ci-dessous), ils sont dus à la céramiste Laure-Anne de Weck et représentent l'ensemble de la gent chevaline. A voir jusqu'au 27 juin.

SOG

COUP DE FOURCHETTE

Le Kreuz, à Gléresse, est un hôtel de famille depuis trois générations. photo sp

Kreuz idyllique

Situé dans un cadre merveilleux, au cœur d'un superbe vignoble étagé et au bord du lac de Bienne, l'hôtel Kreuz, à Gléresse, est une bonne adresse. Toujours très fréquenté – même le lundi soir! – l'établissement, qui se trouve à deux minutes de la gare et du débarcadère, jouit encore d'un adorable petit jardin les pieds dans l'eau, où il fait bon savourer un verre après avoir goûté à une excellente cuisine dans la rustique salle à manger.

A la carte, de quoi faire saliver les amateurs de poisson: filets de sandre aux amandes, filets de féra-bondelles aux crevettes et à l'ail ou encore brochet à la grenobloise sauté aux câpres et citron. Les viandes, quant à elles, font la part belle au veau, apprêté de différentes manières. Quant au filet de bœuf à la sauce au poivre noir, il fond sous le couteau. Pour l'accompagner, nous vous recommandons chaudement un shiraz australien. Intéressants aussi les crus locaux, dont le pinot noir de Gléresse.

Corinne Tschanz

Musée olympique Le sport dans l'art chinois, combats de grillons compris

Entre échecs, polo, tir à l'arc et combats de grillons – mais oui! –, les sports attestent d'une pratique cinq fois millénaire dans l'Empire du Milieu. C'est ce que montre, avec des pièces aussi rares qu'exquises, l'actuelle exposition du Musée olympique à Lausanne.

Illustrée au moyen de pièces provenant de plusieurs musées chinois, dont le Musée national du sport de Beijing, ainsi que de grands musées parisiens, l'exposition «5000 ans de sport en Chine» relie art et tradition au même titre que la pratique sportive relie la philosophie, l'hygiène de vie et l'exercice physique.

Parmi les jeux de balle, on admire en particulier la remarquable série de terres cuites polychromes montrant des joueuses de polo et provenant du mobilier d'une tombe de l'époque Tang du VIIIe siècle, période de large propagation de la pratique de ce sport originaire du Tibet ou d'Iran. Etonnamment, tandis que ce jeu de balle est plutôt populaire dans les milieux militaires – les matchs sont accompagnés d'orchestres militaires –, les statuettes visibles à Lausanne ne présentent que des femmes, dont plusieurs auteurs chinois rapportent la supériorité, notamment dans le balancement arrière du maillet. Des excès de violence, voire des atrocités à l'égard des joueurs, ont hélas entaché la pratique pacifique du polo, selon les milieux lettrés du IXe siècle.

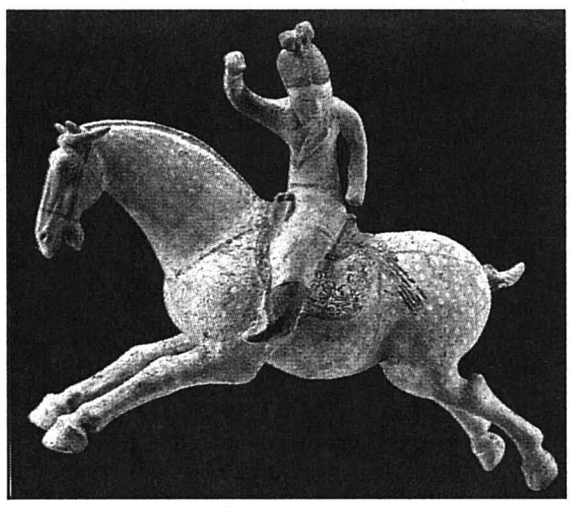

Joueuse de polo, Chine du Nord, époque Tang, VIIIe siècle, terre cuite polychrome. photo extraite du catalogue-sp

Un autre volet sportif de la Chine ancestrale illustre les arts martiaux par une imposante série d'armes blanches – hallebardes, lances, gourdins, tridents – faisant appel à l'esprit, pour la stratégie, et au corps, pour l'habileté et les fonctions respiratoires, au moyen d'exercices imitant le tigre, le cerf, l'ours, le singe et l'oiseau.

Sur des urnes en céramique du néolithique, des corps stylisés rappellent la conception chinoise de l'univers, un organisme renfermant les notions liées de ciel-terre-homme, partenaires indissociables d'une même physiologie cosmique. De ravissantes figurines d'acrobates montrent la plastique dynamique du corps humain. Elles remontent à la période Han, deux siècles avant J.-C. Les jeux de flèches, la chasse et la guerre – l'archerie chinoise sera en usage durant près de 4000 ans – sont également évoqués par une sélection de pièces rares, dont des anneaux d'archers d'un grand raffinement.

Enfin, on ne résiste pas à écarquiller les yeux devant les vitrines consacrées au sport de combat... de grillons, des champions de l'arène totalement inattendus. Les porcelaines les plus fines ont été consacrées à cet animal de compagnie, choyé par son propriétaire et chatouillé par des pinceaux en moustaches de souris pour lui suggérer un peu plus de combativité lorsque cela s'avérait nécessaire. As du kung-fu, sélectionné, éduqué et prisé depuis l'Antiquité, il fait toujours la joie du public aux coins des marchés.

Sonia Graf

● **Lausanne, Musée olympique, jusqu'au 3 octobre. Un splendide catalogue accompagne l'exposition.**

Ailes Bourse des tarifs aériens

Départ de Genève:

Ajaccio, 504.–, avec Air France-Corse Méditerranée; Ankara, 425.–, avec Turkish Airlines; Birmingham, 399.–, avec British Airways; Bucarest 600.–, avec Lufthansa; Crète, 475.–, avec Crossair; Helsinki 549.–, avec Finnair; Ibiza, 590.–, avec AEA; Larnaca, 577.–, avec Cyprus Airways; Lisbonne, 495.–, avec Portugalia; Naples, 515.–, avec Air France.

Ces prix sont extraits de la bourse des voyages d'Internet Alls Supermarket of Travel, adresse http:// www.travelmarket.ch et sont publiés avec son autorisation.

Evasion L'an 2000 en Inde

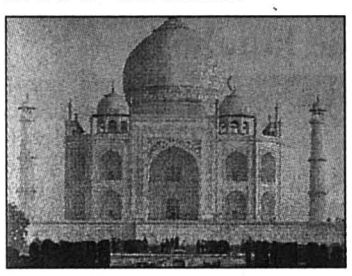

Le passage à l'an 2000 est la grande affaire des voyagistes depuis de longs mois déjà. Et les propositions de fêter l'événement sous d'autres cieux ne manquent pas. Parmi celles-ci, l'Inde, de Delhi à Agra en passant par Jaipur, la capitale rose du Rajasthan. En chemin et avant d'arriver devant le Taj Mahal, rêve de marbre blanc à découvrir au soleil levant, nul ne voudrait manquer la visite de l'éblouissante ville impériale abandonnée de Fatehpur Sikri. Informations: agences de voyages.

SOG

On-line En partance pour la Floride

Bientôt les vacances et si votre choix n'est pas encore fait, pourquoi pas la Floride? Pour s'informer comme il se doit sur cet Etat, foncer à Destination Floride – **http://perso.club-internet.fr/jlbedel/** –, un site perso en français. Ce site n'a pas la prétention d'être exhaustif, mais il est beau, clair, très informatif et surtout plein d'humour. Tant qu'à raconter ses voyages sur son site, autant le faire bien, comme ce webmaster qui donne vraiment envie d'aller, ou de retourner à Miami ou à Key West.

Ciuffo@tintin.net

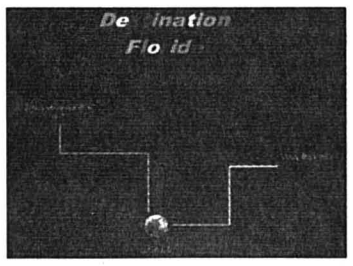

CD-Rom Au pays de Oui-Oui et ses amis

Edité par Hachette Multimédia, «Oui-Oui en route» est un CD-Rom (PC) qui propose à l'enfant un voyage dans le monde magique (entièrement en 3D) de Oui-Oui et de ses amis, où chacune des aventures propose des activités mêlant jeu et apprentissage. Ainsi, l'enfant découvre les lettres, les mots, les nombres, et s'entraîne à l'écriture et au calcul mental. Des petits ateliers ludiques permettent d'exercer la coordination des mouvements, la reconnaissance des couleurs ou le développement de la mémoire et des réflexes de l'enfant. Ou comment apprendre en s'amusant.

PTI

CD Jimmy Rogers, dernière

Jimmy Rogers (1924-1997) est mort à la fin de l'enregistrement de ce «Blues Blues Blues». Il était l'une des ultimes légendes, lui qui, dès l'aube des 50's, introduisit la guitare électrique dans les formations de Muddy Waters, John Lee Hooker ou Little Walter, créant une passerelle essentielle entre blues noir et rock blanc. C'est dire si les disciples réunis ici moulinent ses standards avec conviction. Leurs noms? Oh!, trois fois rien: Robert Plant, Jimmy Page, Eric Clapton, Carey Bell, Mick Jagger, Keith Richards, Kim Wilson, Ted Harvey et Taj Mahal...

IRA

● **Distr. Atlantic Records.**

PETIT ÉCRAN

■ **SAMEDI À 13H20 SUR TF1.** La scène se passe à Londres. Un homme élégant a rendez-vous dans un restaurant avec une femme. Jusque-là, rien d'original, sauf qu'il s'agit en fait d'un entretien d'embauche. En effet, Marlène Austen cherche des hommes de compagnie, âgés de 30 à 35 ans, à mettre au bras de femmes seules et mondaines. «Gentleman accompagnateur», c'est le sujet que vous propose de suivre ce samedi «Reportages». C'est alors qu'elle a dû renoncer à se rendre à un bal mondain faute de chevalier servant que Marlène Austen a eu l'idée de monter une agence de «convenance sociale» permettant aux dames de trouver «chaussure à leur pied» le temps d'une soirée. Pour 250 livres anglaises, soit la bagatelle de plus de 600 francs suisses, Sandra va ainsi pouvoir se rendre au bal caritatif organisé par sa meilleure amie et auquel elle se doit d'assiter accompagnée. / ctz

EXPORT-IMPORT AGENT

L'ENTREPRISE Les Fabriques de Tabac Réunies SA à Neuchâtel, appartenant au groupe Philip Morris, sont le plus important producteur de cigarettes en Suisse, avec notamment les marques Marlboro, Philip Morris, Muratti, Brunette, Merit et Chesterfield.

LA FONCTION Vos activités principales consisteront à établir des documents d'importation et d'exportation (dédouanement, certificats d'origine, assurances certificats spécifiques liés au transport international, facturation). Vous assurerez l'organisation et la coordination des transports des marchandises dans les trafics triangulaires et serez en contact permanent avec les différents partenaires commerciaux.

LE PROFIL Au bénéfice d'un CFC de transitaire, vous avez au moins 2 ans d'expérience professionnelle dans le domaine import-export. De langue maternelle française, vous avez de très bonnes connaissances d'allemand et d'anglais. La maîtrise des outils informatiques MSOffice est indispensable. De plus, nous souhaitons engager une personne capable de travailler de façon autonome, apte à s'intégrer dans une équipe dynamique et à l'aise dans les contacts humains.

Si vous correspondez à ce profil et êtes intéressé(e) à rejoindre une équipe dynamique et professionnelle, faites-nous parvenir votre dossier avec curriculum vitae, lettre d'accompagnement et copies de vos diplômes et certificats à l'adresse suivante :

PHILIP MORRIS
CEMA REGION

FABRIQUES DE TABAC RÉUNIES SA
SERVICE RECRUTEMENT & GESTION
CH-2003 NEUCHÂTEL

028-208823

RÉF. PAD

Successful Careers Worldwide Délai de postulation : 12.07.1999

Vous êtes jeune, dynamique, responsable et en possession d'un CFC d'

Assistante en pharmacie

Vous cherchez une place stable dans une pharmacie informatisée (Golden Gate) avec des responsabilités et un salaire correspondant à vos compétences?

Nous sommes peut-être à même de vous offrir la place que vous cherchez! Adressez sans tarder votre lettre de candidature avec curriculum vitae, références et photo à: 028-209068

Pharmacie du Soleil, J-L Monnier, pharm.
Place Pury / Seyon 1, 2001 Neuchâtel

Institut de beauté, centre ville, cherche

esthéticienne CFC

à 40%

Faire offres sous chiffres K 028-209065, à Publicitas S.A., case postale 1471, 2001 Neuchâtel 1.

028-209065

Centre de l'Ile SA, à Boudry
cherche pout tout de suite ou pour date à convenir

jeune cuisinier dynamique

avec CFC

Tél. 032/842 22 44

028-208951

MÉDICAL

VOTRE NOUVEAU POSTE, PARLONS-EN!

Nous cherchons pour des missions temporaires et postes fixes des:

- **INFIRMIERS(ÈRES) EN SOINS GÉNÉRAUX**
- **INFIRMIERS(ÈRES) NIVEAU I / NIVEAU II**
- **INFIRMIERS(ÈRES)-ASSISTANTS(ES)**
- **INFIRMIÈRES HMP**
- **INFIRMIERS(ÈRES)-INSTRUMENTISTES**
- **AIDE-INFIRMIER(ÈRE)**

pour mission temporaire de 4 mois sur Délémont

ASSISTANTES-MÉDICALES

à temps partiel et 100% sur VD et NE

Prenez rapidement contact avec **Mlle MABILLARD ou Mlle Blanco** au **321 00 66** ou en dehors des heures de bureau au **079/310 74 72**

022-728965

la liberté d'entreprendre

Free MAN
CONSEILS EN PERSONNEL

Rue St-Roch 8
1004 Lausanne
Tél. 021/321 00 40
Fax 021/321 00 41
free.man@bluewin.ch

COMMERCES

NEUCHÂTEL
Rue de Monruz 2

Surface
1400 m², rez

- Prix à discuter
- Libre de suite
- Immeuble de standing
- Situation exceptionnelle
- Proche accès autoroute
- Restaurant d'entreprise
- Parking

wincasa

Services Immobiliers
Monique Ducommun
Téléphone 032 723 09 01
monique.ducommun@wincasa.ch

www.wincasa.ch

041-415405

VÉHICULES D'OCCASIONS

CITROËN SUISSE SA

VÉHICULES D'OCCASION EXPERTISÉS ET GARANTIS

Marques / type	Année	Prix
Peugeot 306 1.8 XT, j. alu	93	8.900.-
Renault Laguna 2.0 RN Business, Rk7	94	10.200.-
Opel Corsa 1.4 swing	96	11.500.-
Peugeot 405 2.0 SRI-clim-Rk7	94	11.500.-
Suzuki Swift 1.3 GLS	97	12.000.-
Citroën ZX 1.4 Monaco	97	13.300.-
Citroën ZX 1.8 Aura BVA-to	96	14.200.-
Alfa 145 1.6L-clim-Rk7	96	14.500.-
Audi 100 2.6-ja-clim-Rk7-ABS-2 airbags	93	14.800.-
Lancia 2.0 HF TU-to	95	14.900.-
Opel Vectra 2.0 16V CDX BVA	95	14.900.-
Fiat Punto ELX Cabriolet	94	15.100.-
Ford Escort 1.8 16V, clim.	96	15.500.-
Citroën Xantia 1.8 16V-clim-Rk7	96	16.500.-
Fiat Ducato 1.4 grand volume	95	16.500.-
Citroën Berlingo fourgon 1.9D 800 kg	98	16.900.-
Citroën Xantia 2.0 VSX-clim.	95	16.900.-
Opel Astra 1.6i Break	97	17.400.-
Citroën Saxo 1.4 VTS, clim, Rk7, abs, 2 airbags	98	17.500.-
Renault Laguna 2.0 RN Business, Rk7	96	17.900.-
Renault Mégane 2.0 RXE, Rk7, ph.anti-br.	97	18.100.-
Honda Civic 1.6 VTI-clim	97	18.900.-
Opel Astra 1.8 CDX Bk Diamond, cuir, TO, CD	96	19.200.-
Citroën XM 2.0 VSX TCT-clim.-s.chauffant	96	19.500.-
Mazda 323 1.8 16V Rainbow-ABS-to-clim.	97	19.700.-
Citroën Xantia 2.0 VSX BVA	96	20.700.-
Opel Astra 2.0 Gsi, clim., kit sport	97	21.500.-
Citroën Xantia 1.9 TD VSX	98	23.800.-
Citroën Xsara 1.8 Excl. 16V-spoiler	98	23.900.-
Mitsubishi Galant 2.0 Bk-clim aut-pot remus	98	23.900.-.
Citroën Xantia 2.0 Monaco Break BVA	98	24.500.-
Citroën Xsara 1.9 TD Excl	98	24.500.-
Citroën Xantia Activa V6, CD, cuir	97	25.900.-
Honda Accord 2.2 Break BVA, clim., j. alu	97	25.900.-
Ford Scorpio 2.3i16V Ghia BK, j. alu	98	26.900.-
Citroen Jumper 35 MH 2.0, protection bois	98	27.500.-
Citroën Xantia II 2.0 16V Excl Break	98	28.900.-
Citroën Xantia VSX CT Bk-to-p. froid	98	29.500.-
Citroën XM V6 3.0 Break BVA	97	34.500.-

PLUS DE 100 AUTRES MODÈLES EN STOCK

CITROËN
Apollo Neuchâtel
2022 BEVAIX
Tél. 032 / 847 0 847

028-208713

Omega Caravan 2.0i GL

automatique, 1995, 60.000 km

(079) 637 53 28

028-208169

ACTION DÉSTOCKAGE

CITROËN Apollo Neuchâtel vend ses véhicules de direction

Modèle/type	Km	Prix cat.	Prix net.
EVASION CPT	22.000	**Fr. 50.650.-**	Fr. 35.000.-
XAN.2.0I	7.000	**Fr. 36.250.-**	Fr. 28.000.-
XAN.2.0I	9.400	**Fr. 36.250.-**	Fr. 28.000.-
XAN.BVA 30 V6	9.400	**Fr. 41.850.-**	Fr. 32.600.-
XSARA 1.4I 5 P	7.200	**Fr. 22.120.-**	Fr. 16.600.-
XSARA 1.4I 5P	12.800	**Fr. 22.670.-**	Fr. 15.500.-
XSARA 1.8	3.600	**Fr. 27.030.-**	Fr. 19.500.-
XSARA 1.8	4.000	**Fr. 26.070.-**	Fr. 18.700.-
XSARA 1.8	4.200	**Fr. 26.070.-**	Fr. 18.700.-
XSARA 1.8	13.800	**Fr. 26.920.-**	Fr. 19.600.-
XSARA 1.8	10.800	**Fr. 26.070.-**	Fr. 18.200.-
XSARA 1.8 16 V	10.350	**Fr. 28.970.-**	Fr. 21.500.-
XSARA 1.8 5P	10.100	**Fr. 26.670.-**	Fr. 19.200.-
XSARA 1.8 EXCL	13.500	**Fr. 28.970.-**	Fr. 18.800.-
XSARA 1.9 TD LX	10.900	**Fr. 27.420.-**	Fr. 19.000.-
XSARA 1.9 TD	4.400	**Fr. 31.520.-**	Fr. 24.000.-
XSARA BK 1.8 BVA	10.262	**Fr. 27.970.-**	Fr. 19.600.-

** Dans la limite des stocks disponibles.*

028-208904

CHEZ VOTRE AGENT CITROËN

CITROËN APOLLO-NEUCHÂTEL
Route de Neuchâtel - **2022 Neuchâtel-Bevaix**
Tél. 032 / 847 0 847

VOUS N'IMAGINEZ PAS TOUT CE QUE CITROËN PEUT FAIRE POUR VOUS CITROËN

Voitures d'occasion

028-209086

OCCASIONS

Renault Clio 1.4 RT aut. 3 p., dir. ass., v. élec.	1991	40.000	6.900.-
Renault Safrane 3.0 V6, clim., ABS	1996	91.000	23.900.-
Renault Espace V6 Alizé aut., clim., ABS, R6CD	1998	50.000	33.900.-
Renault Espace V6 Ch.-Elysées aut., clim., ABS, RCD	1994	69.000	23.700.-
Renault Espace V6 RT aut., clim., ABS, v élec.	1994	155.000	15.800.-
Renault Safrane Biturbo, toutes options	1994	98.000	29.800.-
Renault Safrane 2.0 Business, clim., RK7, ABS	1996	35.000	24.800.-
Renault Safrane 3.0 RXE, ABS, clim. int. cuir	1995	54.000	38.800.-
Renault Laguna V6 RT 3 p. aut., clim., ABS, RK7	1996	35.000	24.900.-
Renault Laguna V6 Baccara aut., toutes options	1996	42.000	26.800.-
Renault Laguna 2.0 RN, clim., ABS, RCD	1997	50.000	19.800.-
Renault Trafic Microbus, 9 places, dir. ass., RK7	1997	36.000	18.900.-
Renault 25 TX V6, RK7, jantes alu	1989	130.000	5.900.-
Renault Mégane 2.0 Coupé, ABS, RK7	1998	8.000	20.900.-

OUVERT LE SAMEDI

Peugeot 205 1.4 Elégance, RK7, TO, v. élec.	1992	31.000	7.800.-
Peugeot 106 1.1 XL, TO, RK7	1993	63.000	6.500.-
Fiat Brava 1.8 16V E, RK7, v. élec.	1996	38.000	14.800.-
Fiat Tipo 1.8 SLX, clim., RK7, dir. ass.	1993	81.000	9.800.-
Ford Escort break 1.8 16V, ABS, Kit RS, RK7, crochet	1993	87.000	10.800.-
Nissan coupé 100 NX 1.6 16V, v. élec., dir. ass.	1991	120.000	5.900.-
Mercedes 380 SL cabriolet aut., int. cuir, CD, ABS	1984	111.000	22.500.-
Mercedes C 220 Esprit aut., clim., ABS, RK7	1995	91.000	25.500.-
Mitsubishi Colt 1.3 12v GL easy, RK7, dir. ass.	1996	42.000	9.900.-
Hyundai Scoupe 2.0 16V FX, ABS, dir. ass., RK7	1996	38.000	17.900.-
Toyota Carina E 2.0 GLI, clim., ABS, RK7	1995	53.000	17.900.-

GARAGE **ROBERT** TÉL 032/730 40 40 NEUCHÂTEL RENAULT

Automobiles Ryser S.A.

offre un grand choix de voitures d'occasion soignées et expertisées

Marques / Types	Année	Prix
Alfa 155 Q4, clim., rouge	93	12 500.-
Alfa 156 V-6, 24V, 9000 km, cuir, climat	98	33 500.-
Alfa 164 2.0 Twin Spark, clim.	91	6 900.-
Audi Coupé 2,3 E autom., T.O., 75 000 km	91	12 500.-
Audi A4 1,8 clim.automatique, noir, 20 000 km	97	27 500.-
Audi A4 1,8 Avant, climat., 45 000 km	96	32 500.-
Audi A4 2,8 Quattro, autom., argent	97	31 500.-
Audi A6 autom., clim. autom., 89 000 km	94	21 500.-
Audi A-6 avant autom., 28,, climat., cuir	94	25 500.-
Audi 80 1,9 E	88	4 900.-
Audi 80 1,9 TDi, climat., noir métal	93	15 500.-
Audi 80 Avant 2,0 E, clim.., 50 000 km	94	23 500.-
BMW M-3, PS 321, argent, cuir noir, 27 000 km	97	58 500.-
BMW 316 i Compact, climat., 21 000 km	97	22 500.-
BMW 318 i Compact, climat., Alu spéc., violet	95	18 800.-
BMW 318 i Cabrio, 77 000 km, cuir, vit. élec.	93	16 900.-
BMW 318 i 5 vit., ASC, cuir, vert foncé mét., 46000 k	97	26 900.-
BMW 318 TDS Touring, climat., argent	96	25 500.-
BMW 320 i autom., climat, vert foncé mét.	92	18 500.-
BMW 320 i Cabrio, bleu foncé mét., cuir	90	14 500.-
BMW 320 i Coupé, climat., bleu foncé métal	94	23 500.-
BMW 325 i autom., cuir, clima., tempomat, ASL	94	20 500.-
BMW 325 iX autom., gris mét.	90	7 900.-
BMW 325 TDS, bleu foncé	94	21 500.-
BMW 520 i 24-V Touring, climat, 82000 km, ABS	93	18 500.-
BMW 524 TD autom., climat., toit ouvrant	90	13 900.-
BMW 525 i, 24-V aut., clim.	92	16 500.-
BMW 525 iX Touring, climat., cuir, 75 000 km	94	28 500.-
BMW 528 i A, cuir, climat. automatique, noir mét.	96	39 500.-
BMW 530 i Touring autom., T.O.,, climat., cuir	93	25 500.-
BMW 535 i Autom., 66 000 km, climat., cuir, etc...	97	45 500.-
BMW 540 i automatique, cuir, climat., 27 00 km	94	35 500.-
BMW 730i Aut., climat., cuir, toit ouvrant	95	33 500.-
BMW 730 i Autom., climat., cuir, Alu, etc...	94	32 500.-
BMW 735 i aut., clim., anthracite	87	9 800.-
BMW 735 i Autom., rouge mét., cuir hell, options	91	9 900.-
BMW 750 i, noir mét., cuir blanc, toutes options	92	15 500.-
BMW 850 i, 62 000 km, noir mét., cuir blanc, BBS	91	38 500.-
Cadillac 4,9 De Ville, blanche, cuir rouge	91	12 800.-
Cadillac 4,9 STS Séville, grise, 74 000 km	92	19 500.-
Cadillac Séville 4,6 32-V SLS, bleu foncé mét.	97	35 500.-
Chevrolet 4,3 Blazer sport, cuir, climat.	95	23 500.-
Chrysler 3,5 24-V Vision, bleu foncé mét.	94	13 900.-
Chrysler Grand Voyager 3,3 LE, climat.	91	13 500.-
Chrysler Vision V-6, toutes options, 43 000 km	94	18 500.-
Citroën Xantia 2,0 i ABS, cuir, climat., 86 000 km	91	18 500.-
Citroën XM 3,0 break, autom., climat.	94	15 500.-
Citroën ZX 1,8 Break autom., climat., bleu foncé	95	11 500.-
Daimler 3,6 i autom., rouge foncé mét. Magnolia	88	8 800.-
Daimler 3,6i, anthracite, jtes spéc.	88	12 500.-
Ford Escort 1,4 Combo, rouge, 77 000 km	91	3 900.-
Ford Escort 1,6 i 16-V, 5 portes, climat., 75 000 km	94	9 500.-
Ford Escort 1,8 16-V, 5 portes, 79 000 km	92	7 500.-
Ford Escort 1,8 i Diesel Combo	92	5 500.-
Ford Explorer 4,0 XLT, 71 000 km, 5 vit.	93	16 500.-
Ford Lincoln Continental, 41 000 km	80	9 800.-
Honda Civic 1,6 i 16-V bleu mét.	92	49 500.-
International Scout II Turbo Diesel	81	8 500.-
Jaguar XJ-S Cabrio 4,0, vert foncé, 33 000 km	93	42 500.-
Jaguar XJ-S V-12 6,0, 40 000 km	95	39 500.-
Jaguar XJ-6 Executiv, 42 000 km, anthracite	96	44 500.-
Jaguar XJ-6 3,2, bleu foncé mét., 18 000 km	97	49 500.-
Jaguar XJ-6 4,0 Sovereign	90	7 500.-
Jaguar XJR V-8, alle Extras, 23 000 km	98	79 500.-
Jeep Cherokee 4,0 Country, noir	93	18 900.-
Jeep Grand Cherokee 5,2 blanc, 91 000 km	93	21 500.-
Jeep Grand Cherokee 5,2 Ltd, bleu foncé mét.	96	36 500.-
Jeep Grand Cherokee 5,2 Ltd, bleu foncé mét.	97	38 500.-
Jeep Wrangler 4,0 Laredo, noir, 77 000 km	91	18 500.-
Lancia Delta 2,0 HF Turbo LS, cuir, climat.	94	12 900.-
Lancia delta 2,0 HF Turbo anthracite	90	3 900.-
Lancia Y 1,4 LX, 33 000 km, bleu foncé, climat, cuir	96	11 500.-
Mazda MX-5 Cabrio, rouge	91	11 900.-
Mazda 626 2,0-16, auto., clim.., tempomat,42000 km	96	15 800.-
Mercedes C-36 argent, cuir noir, options	94	39 500.-
Mercedes C-180, 5 vit., argent, 90 000 km	94	19 500.-
Mercedes 200 TE autom., T.O.	90	16 900.-
Mercedes E-220 autom., climat, T.O., 2 x airbag	93	16 500.-
Mercedes E 230 T classic, options	96	32 500.-
Mercedes 230 TE autom., bleu foncé, T.O, ABS, ASD	90	12 800.-
Mercedes 280 E 24-V, cuir, climat., 75 000 km	93	25 500.-
Mercedes E-280 autom., clim., T.O., 86 000 km	93	27 500.-
Mercedes E-280 Elegance, autom., climat.	96	35 500.-
Mercedes C-280 Sport, autom., climat., cuir	94	32 500.-
Mercedes E-280 Elegance, argent, options, 33000 km	98	55 500.-
Mercedes E-290 T-Diesel autom., Avantgarde	96	39 500.-
Mercedes 300 E, climat., T.O., noir métal	88	10 500.-
Mercedes 300 SE W140, noir mét., climat., etc...	91	26 500.-
Mercedes 300 SE W 140, climat., T.O., bleu mét.	91	29 500.-
Mercedes 300 SEL, 49000 km, argent, options	92	35 500.-
Mercedes 300 TD break aut., climat.	92	27 500.-
Mercedes 300 TE 4-Matic, noir, cuir beige	91	22 500.-
Mercedes 300 TEa 4 Matic, clim., etc	87	11 800.-
Mercedes 380 SL autom., climat., cuir, 75 000 km	83	18 500.-
Mercedes 500 SEC, toutes options, 121 000 km	91	13 900.-
Mercedes 500 SEC, toutes options	85	9 900.-
Mercedes 500 SL, noir mét., cuir beige, climat.,	92	58 500.-
Mercedes CL 600 V-12, bleu foncé, 38 000 km	97	108 500.-
Mercedes 600 SEL V-12, bleu mét, toutes options	92	32 500.-
Mercedes 600 SL, noir, noir	92	63 500.-
Mercedes S-600 coupé, bleu foncé mét., toutes options	93	52 500.-
Mercedes Sl 600, toutes options, 36 000 km	96	98 500.-
MG 1,8 i 16V 145 CH, noir, cuir, climat.	97	26 900.-
Mitsubishi Pajero 3,0 autom.,Ccabrio, 86 000 km	92	16 800.-
Nissan Terrano V-6 Spec., climat.	89	15 700.-
Opel Astra 2,0 GSi 16-V, clim., noire mét.	95	14 900.-
Opel Frontera 2,4 i, climat., 62 000 km	94	18 500.-
Opel Monterey 3,2 LTD aut., climat., T.O., 67000 km	94	23 500.-
Opel Omega MV6, noir, clim., alu spéc., 68 000 km	95	22 500.-
Opel Omega 2,0 i 16-V Break, autom., climat.	94	16 900.-
Peugeot 306 XT, Turbo Diesel, 5 portes, t.o.	94	13 800.-
Peugeot 405 SR TD Diesel break	94	9 500.-
Pontiac 3,4 Firebird Targa, noire, 45 000 km	94	16 500.-
Porsche Carrera 4, cuir, climat., blanche, T.O.	89	33 500.-
Porsche Carrera 996, noir, 23 000 km	98	102 500.-
Porsch 911 SC bleu mét., soignée	80	15 500.-
Porsche 911 Carrera 4, climat., cuir rouge	90	34 500.-
Porsche 911 Turbo II, t. options, 88 000 km	93	52 500.-
Porsche 928 5 vit., BBS, 130 000 km	78	10 500.-
Porsche 928 S-4 autom., toutes options, argent	90	20 500.-
Porsche 944 T.O.	88	8 900.-
Range-Rover 4,0 SE, climat., cuir, Disc, 61000 km	95	39 500.-
Ranger-Rover 4,6 HSE, toutes options, 24 000 km	97	66 500.-
Ranger-Rover 4,6 HSE, toutes options, vert foncé mét.	95	43 500.-
Range-Rover 4,6 HSE, toutes options, noir	95	42 500.-
Renault Clio 1,8 16-V, noir métal	93	12 900.-
Renault 19 1,8 16-V, bleu foncé, climat.	92	8 900.-
Renault 19 1,8 Baccara, rouge mét., cuir, climat	93	5 900.-
Renault 25 2,2 TX, 5 vit., cuir	88	4 900.-
Renault Espace 2,2 clim., bleu foncé mét.	93	15 900.-
Rover 416 Si, clim., t.o, 28 000 km	95	16 900.-
Saab 9000 CSE 2,3 Turbo, auto., clim., cuir, 72000 km	96	26 500.-
Toyota 1,3 XLi Starlet autom., T.O., 46 000 km	93	7 900.-
Volvo V-70 2,5 Autom., Break, climat., 38 000 km	97	34 500.-
Volvo 480 S autom., climat., T.O., Airbag, 49 000 km	94	13 900.-
Volvo 740 Turbo Break, bleu mét.	86	4 900.-
Volvo 960 3.0 24 v Break, cuir, clim, aut.,	92	17 900.-
VW Golf 1,6 Mach I, rouge R/TB	85	3 500.-
VW Golf 1.9 TDi break, clim, cuir, t.o.	94	18 500.-
VW Golf GTi Color-Line, climat., cuir	95	18 900.-
VW Golf 1,8 Swiss Topline, Break, climat., 48 000 km	96	17 500.-
VW Golf 1,8 GL, T.O., 45 000 km	94	14 900.-
VW Golf VR6 5 portes, climat., cuir, T.O.	93	15 500.-
VW Golf IV GTi, TDi, toutes options, neuve		36 900.-
VW Passat 1,8 Confortline, argent, 25 000 km	97	26 500.-
VW Passat 1,8 confortline, bleu mét., 24 000 km	97	26 500.-
VW Passat Break VR-6 climat autom., ABS	92	13 900.-
VW Passat 2,0 Break	91	10 900.-

Echange - Acomptes - Leasing

Heures d'ouverture
Lundi-vendredi 8h30-12h. - 13h30-19h00
Samedi 9h00-12h00 - 13h30-17h30
Dimanche 13h30-17h30

A côté des Meubles Schwarz
A Montilier près de Morat
Tél. 026/ 670 51 33 ou 026/ 670 51 37

FOYER HANDICAP

La Direction du Foyer Handicap Neuchâtel cherche

UN(E) PHYSIOTHÉRAPEUTE À 75%

Travail relevant essentiellement de la neurologie pour la réadaptation et l'encadrement de personnes handicapées physiques.

Nous souhaitons engager une personne bénéficiant:

- d'un diplôme de physiothérapeute reconnu par la Croix-Rouge Suisse;
- d'expérience et de motivation professionnelles dans ce domaine;
- d'aptitudes à l'organisation, à la collaboration pluridisciplinaire, d'un esprit d'initiative et d'indépendance;
- le permis de conduire est souhaité.

Entrée en fonctions:
1er septembre 1999 ou à convenir.

Nous offrons:

- travail au sein d'une petite équipe;
- cadre de travail motivant, matériel moderne et adapté;
- salaire selon normes ANEMPA.

Les offres manuscrites avec documents d'usage sont à adresser à:

FOYER HANDICAP NEUCHÂTEL, Direction Maladière 33, case postale 1733, 2002 Neuchâtel.

028-209026

CFF Caisse-maladie

Nous sommes une caisse-maladie de grandeur moyenne en pleine expansion et cherchons pour notre Direction régionale de Lausanne une personnalité comme

Directeur/Directrice régional(e)

Vous dirigez la Direction régionale de Lausanne (gestion du personnel, organisation, domaine technique).

En tant que Membre de la direction, vous assumez la responsabilité du ressort Assurés et Underwritting pour l'ensemble de l'entreprise.

Votre profil:

- Formation d'économiste (ou équivalente) avec connaissances approfondies de la branche des assurances.
- Expérience fondée de direction.
- Langue maternelle français ou allemand avec excellente connaissance de l'autre langue.
- Si possible activité couronnée de succès dans une fonction comparable.
- Connaissances fondées d'informatique en tant qu'utilisateur.

A une personne dynamique sachant s'imposer et s'intégrer, nous offrons une activité très exigeante, indépendante et variée à des conditions d'engagement actuelles.

Le défi vous tente? Alors n'hésitez pas et envoyez-nous votre dossier. Nous vous garantissons une discrétion totale.

005-659556

Caisse-maladie CFF, Personnel, Schwarztorstrasse 57, 3030 Berne.

Au sein d'un groupe d'entreprises occupant une place importante dans l'industrie médico-pharmaceutique, nous développons, fabriquons et distribuons des produits scientifiquement reconnus sur le plan mondial.

Notre site de production de Crissier/Lausanne est appelé à devenir un Centre européen de recherche et de fabrication pour les produits de «Nutrition Clinique et Perfusions». Dans ce but, de nouveaux laboratoires modernes y seront prochainement construits, pour lesquels nous avons besoin de personnel qualifié. Notre département R&D, qui s'occupe du développement de nos produits pharmaceutiques ou de nouveaux produits, cherche

Un(e) responsable de laboratoire

ainsi que plusieurs

laborants / laborantines en chimie

Ces activités comprennent le développement analytique de méthodes et de validations, l'exécution indépendante d'analyses et de contrôles de stabilité, la fabrication de solutions en quantités-pilotes pour la nutrition parentérale et le remplacement vasculaire, ainsi que la fabrication de produits pour les essais de laboratoires et techniques.

Nous demandons une formation professionnelle certifiée de laborant en chimie ainsi que la pratique de l'analyse instrumentale (HPLC, GC, AAS ou IR) et si possible de la technologie ELISA. La connaissance des GMP et GLP sera un avantage. **De bonnes notions d'allemand ainsi que la disponibilité pour un stage de formation d'environ 6 mois à St-Gall sont également nécessaires.** Un sens élevé des responsabilités et l'aptitude à s'intégrer dans une petite équipe de personnes solidaires sont d'autres conditions préalables importantes pour mener à bien des tâches variées.

Si l'une de ces activités vous tente, nous nous réjouissons d'ores et déjà de faire votre connaissance. Votre dossier complet avec curriculum vitae et copies de certificats est à envoyer à l'attention de Monsieur Michel Girardet, à

B|BRAUN

B. Braun Medical SA
Service du personnel
Case postale
1023 CRISSIER
Tél. 021/631 92 84

022-728882/ROC

ESCODE

FORMATION

FORMATION

COMMERCE DE DÉTAIL

Nous vous offrons une formation de préparation au brevet fédéral de

spécialiste du commerce de détail

reconnu par l'OFPT (OFIAMT)

Lieu des cours: **LAUSANNE - SION**

Début des cours: septembre 1999
Examens fédéraux: octobre 2000

PHARMACIE

Nous vous offrons une formation de préparation au brevet fédéral de

assistant(e) de gestion en pharmacie

reconnu par l'OFPT (OFIAMT)

en collaboration avec
CAP Club des pharmaciens animateurs
SSPH Société Suisse des Pharmacies

Lieu des cours: **LAUSANNE**

Début des cours: septembre 1999
Examens fédéraux: octobre 2000

022-716515/ROC

Information: ESCODE - Ecole Suisse du Commerce de Détail
Av. de la Rasude 2 - 1006 Lausanne
Tél. (021) 320 59 45 - Fax (021) 320 57 70

REPUBLIQUE ET CANTON DE NEUCHATEL

OFFRES PUBLIQUES D'EMPLOI DES DÉPARTEMENTS DE L'ADMINISTRATION CANTONALE:

GESTION DU TERRITOIRE

Cantonnier-chauffeur

pour le Service des ponts et chaussées à Neuchâtel, division d'entretien I, cantonnement N°1 - secteur: Neuchâtel - St-Blaise.

Exigences:
Etre citoyen suisse ou au bénéfice d'un permis C; être en possession d'un permis de conduire poids lourds; jouir d'une bonne santé et d'une robuste constitution; être domicilié dans le district de Neuchâtel.

Entrée en fonction: octobre 1999
Délai de postulation: 9 juillet 1999
Renseignements:
M. D. Rossier, voyer-chef, tél. 032/757 10 43

Les places mises au concours dans l'Administration cantonale sont ouvertes indifféremment aux femmes et aux hommes.
Pour les postes mis au concours ci-dessus, les offres des service manuscrites, précisant le poste recherché, accompagnées d'un curriculum vitae, ainsi que des copies de diplômes et de certificats, doivent être adressées à l'adresse suivante:
Service des ponts et chaussées, case postale 1332, 2001 Neuchâtel.

028-209042

SICPA

SICPA produit des encres de haute qualité intégrant des systèmes de sécurité sophistiqués pour l'impression de billets de banque et autres produits de sécurité
Pour le département **Résines et Polymères** de notre site de production industrielle à Chavornay, nous cherchons

laborant en chimie

Le poste se situe au sein d'une unité orientée vers la fabrication de résines, polymères et cires. La fonction comporte le pilotage de réacteurs chimiques, les tâches de contrôle en laboratoire liées au suivi des réactions et l'encadrement technique d'une petite équipe d'ouvriers.

La formation spécifique requise en vue d'assumer le poste est fournie par nos soins. A cet effet, la collaboration débute par un stage en laboratoire de synthèse auprès du département Recherche et Développement de notre siège à Prilly.

Nous souhaitons entrer en contact avec un candidat correspondant au profil suivant:

- CFC de laborant en chimie ou formation équivalente
- Une expérience acquise en milieu industriel serait un atout
- A terme, capacité d'assurer de façon autonome et responsable les procédures relevant de la sécurité et de la qualité
- Disponibilité pour l'horaire de travail (40 heures) en deux équipes de jour habituellement comprises entre 5 h et 17 h, du lundi au vendredi, avec alternance hebdomadaire.

Lieu de travail: Chavornay (Orbe)
Date d'entrée: immédiate ou à convenir
Veuillez adresser vos offres de service complètes avec curriculum vitae et copies des pièces usuelles à:

SICPA SA
Service du personnel
1373 Chavornay

022-728980

«Votre avenir professionnel à Securitas?»
«Sûrement!»

Nous engageons pour le Val-de-Travers

AGENTS DE SÉCURITÉ

pour service de surveillance de 3 à 4 h par nuit entre 22 et 4 h

- excellente présentation et forme physique
- Suisse ou permis C
- CFC + voiture
- langue: français
- 25 à 40 ans
- moralité irréprochable

Adresser offre écrite, réf. «NE» à

SECURITAS

Securitas SA
Succursale de Neuchâtel
Place Pury 9, Case postale 105
2004 Neuchâtel
✆ 032/724 45 25

028-209063

Heureusement, il y a Securitas.

Restaurant du Château de Colombier
cherche

Jeune serveuse

à plein temps
(Suisse ou permis valable)

Extra de service pour banquet

(Homme ou femme)

Demander M. ou Mme Joye au tél. (032) 843 96 93

028-208535

Nous sommes une entreprise de distribution de produits alimentaires et nous cherchons, pour renforcer notre service des achats

un employé de commerce

Qualités souhaitées

- langues F+D, parlé et écrit
- sens du commerce
- facilité de contact

Adresser offres écrites à Bio-Service, M. F. Lauper, rue de la Gare 13, 2074 Marin.

028-209062

Cabinet dentaire cherche

assistante dentaire SSO

pour le secrétariat et l'assistance.
Faire offre sous chiffres U 028-208777, à Publicitas S.A., case postale 1471, 2001 Neuchâtel 1.

028-208777

Restaurant chinois Chez Ying Jun à Valangin
cherche tout de suite

cuisinier chinois

Tél. 079/213 59 19

028-208907

4x plus

En contact avec...
...183 000 lecteurs!

L'EXPRESS L'Impartial Le Quotidien Jurassien JOURNAL DU JURA

COMMUNE DE CORNAUX

MISE AU CONCOURS

La Commune de Cornaux met au concours le poste d'

employé(e) d'administration

Exigences:
- Maturité commerciale, CFC d'employé(e) d'administration ou titre équivalent
- Bonnes connaissances des outils informatiques (Word sous Windows/Excel)
- Bonnes connaissances en comptabilité
- Sens du contact, des responsabilités, de l'organisation et de l'adaptation; capacité à travailler de manière indépendante.

Le(a) titulaire sera appelé(e) à assumer ultérieurement la fonction d'administrateur-adjoint.
Obligations et traitement: légaux
Entrée en fonctions: à convenir

Pour tout renseignement, s'adresser à l'administrateur communal (032) 757 11 30)

Les offres de service manuscrites, accompagnées d'un curriculum vitae ainsi que des copies de diplômes et certificats doivent être adressées au Conseil communal, 2087 Cornaux, avec la mention «Postulation» sur l'enveloppe.

Cornaux, le 18 juin 1999.

CONSEIL COMMUNAL

028-208506

«La Fondation La Passerelle»,
pour son institution de Pontareuse, à Boudry, spécialisée dans l'accompagnement de personnes toxicomanes, engage:

un secrétaire-comptable

Travail à temps partiel (40%).

Exigences: CFC d'employé de commerce, connaissances informatiques, expérience dans les opérations comptables.

Entrée en fonctions: tout de suite ou date à convenir.
La place offerte est ouverte indifféremment aux hommes et aux femmes.
Conditions de travail ANEMPA.

Faire offres manuscrites avec curriculum vitae à **Fondation La Passerelle,** Ch. du Bois-des-Creux 32, 2017 Boudry.

028-209044

La base du succès pour votre annonce!

L'EXPRESS · L'Impartial · Le Quotidien Jurassien · JOURNAL DU JURA

SONAUTO
Goutte d'Or 17
Neuchâtel
Tél. 724 34 74
Fax 710 03 45
e-mail: adm@sonauto.ch

Rabais de **Fr. 100.-** sur **tous** les Natels
Pour les nouveaux abonnés!

Votre spécialiste Natel

swisscom mobile — Le seul réseau couvrant 98% du pays

SONAUTO
Le Centre Natel-D GSM Neuchâtelois avec plus de 500 accessoires pour votre Natel en stock

- ***Nouveautés dans les GSM***
  - Motorola V 3688
  - Ericsson T 18 S
  - Nokia 9110
- ***Nouveaux accessoires***
  - Étui anti-radiations
  - Antenne avec led clignotante

028-208207

Office des Faillites de Neuchâtel

Vente publique de sous-vêtements féminins et masculins et articles divers, avec gros rabais

L'Office des Faillites de Neuchâtel met en vente de gré à gré, tout le stock de la marchandise dépendant de la faillite Boutique Intima, Di Pilla-Vindice Patrizia, rue du Seyon 13, 2000 à Neuchâtel.

Date de la vente: Samedi 26 juin 1999 de 8 h à 16 h 30

Lieu: Dans les locaux de la Boutique Intima, rue du Seyon 13, à Neuchâtel

Objets à vendre: Strings, slips, soutiens-gorge, nuisettes, peignoirs, bikinis, maillots de bains, shorts de plage

Conditions:
- Paiement au comptant
- Ventes à l'unité
- Il ne sera délivré aucune garantie de la part de l'Office des Faillites
- La marchandise achetée ne sera ni reprise ni échangée

Neuchâtel, le 21 juin 1999

OFFICE DES FAILLITES NEUCHÂTEL
Le préposé: M. Vallélian

028-206540

Le home du Petit-Chézard fête ses 10 ans
et vous invite à une

KERMESSE-BROCANTE

Le 26 juin 1999
de 10 h à 15 heures
Restauration

028-209039

Cité-Universitaire ~ Neuchâtel
15h00 30 tours
18h30 30 tours

LOTO

Dimanche 27 juin 1999
10.-- la carte pour 30 tours

Quine : 40.-- | Double : 80.-- | Carton : 120.-- | Tous les lots en bons COOP

Contrôlé par "Arthur"
Royales
Hors abonnement
Organisé par :FC Audax

028-208436/4x4

Donnez du sang... sauvez des vies!

GLETTERENS

Vendredi 25 juin 1999, à 20 h 15
Salle, abris, salle non-fumeurs, restaurant, + cantine

FANTASTIQUE LOTO

Valeur des lots **Fr. 7000.–**
Quines: 22 x Valeur 50.–
Doubles quines: 22 x Bon d'achat, val. Fr. 80.–
Cartons: 22 x Bon d'achat, val. Fr. 120.–

SUPER MONACO
Bons d'achat Fr. 1500.–
3 x Fr. 500.–

017-390936

En faveur des handicapés et des malades
Se recommandent
Groupement des Brancardiers et Infirmières de la Broye et environs

---

Venez faire la fête au Bazar du Devens !

Samedi 26 juin 1999 de 9h à 16h

028-207733

28e TOUR DU LAC DE NEUCHÂTEL

BIENVENUE À TOUS LES MOTARDS

NORTON CLUB NEUCHATEL

DIMANCHE 27 JUIN 1999

Accueil de 8 h - 10 h - PLACE A.-M. PIAGET - (vis-à-vis du Port) NEUCHÂTEL

Départ : 10 h 17 Passage à YVERDON 11 h et CUDREFIN 11 h 55

Arrivée : 12 h 17 à Marin (Centre commercial Migros)

Place couverte avec cantines de restauration

FINANCE Fr. 5.- par moto

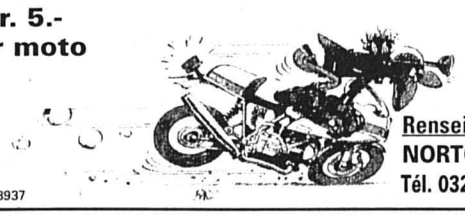

Renseignements
NORTON CLUB
Tél. 032 725 02 13

028-208937

Signal de Bougy

Les spectacles du Signal de Bougy

En juillet

Pour les enfants à l'amphithéâtre, à 15 h

3 et 4 juillet	**Daniel Juillerat** sculptures de ballons, magie
5 au 11 juillet	**Duo Robin Street** acrobatie, jonglerie, cycles
12 au 18 juillet	**Blondine** clown, magie
19 au 25 juillet	**Clown Olive**
26 au 31 juillet	**Gil Chovet** chansons recyclables

et d'autres artistes tous les jours jusqu'au 29 août et tous les week-ends jusqu'à fin septembre.

Concerts du samedi, 18 h à la terrasse du restaurant:

3 juillet	**Flavio Durante** accordéon
10 juillet	**Harmonie Jeunesse Granby** 50 jeunes musiciens canadiens
17 juillet	**Bluegrass Avenue** country
24 juillet	**Guitar's Plus** années 60, country
31 juillet	**Bayan Orchester de l'Université de Brest et Les Sittelles** accordéonistes Bielorusso-Suisse

et d'autres concerts tous les samedis jusqu'au 25 septembre.

Entrée libre Les spectacles et les concerts ont lieu par beau temps seulement. **Demandez le programme: 021/821 59 30**

NOUVEAU

Soirées musicales tous les vendredis soirs dès 18 h 30
Ambiance et bonne humeur au restaurant par tous les temps.

Attractions permanentes: minigolf, streetball, beach volley, pétanque, jeux pour enfants et adolescents, animaux de la ferme, daims, cerfs, restaurant à prix sympas avec grande terrasse panoramique.

NOUVEAU

Ecole de Golf et parcours de 9 trous, ouvert 7 jours sur 7 de 8 h à 21 h

Parc Pré Vert du Signal de Bougy – Tél. 021/821 59 30 – Fax 021/807 33 86
Sorties Rolle (depuis Genève), Aubonne (depuis Lausanne)

022-719284

BOUDEVILLIERS BROCANTE - ANTIQUITÉS

Vendredi - samedi - dimanche
9 h - 21 h
1000 m² d'exposition

028-208477

& KARL'S KÜHNE GASSENSCHAU

La Chaux-de-Fonds
25 au 27 juin - Place des Forains

Vendredi à 20 h, samedi et dimanche à 15 h et 20 h

Zoo: vendredi de 14 h à 19 h 30, samedi de 9 h à 19 h 30, dimanche de 9 h à 17 h 30.

Location à la caisse du cirque: Vendredi de 14 h à 21 h, samedi et dimanche de 10 h à 21 h

Neuchâtel - Place Jeunes-Rives
28 juin au 1er juillet

Tous les jours à 20 h, mercredi et jeudi à 15 h et 20 h (lundi 28 juin à 20 h déjà complet)

Zoo: lundi 28 juin de 14 h à 19 h 30, mardi et mercredi de 9 h à 19 h 30, jeudi de 9 h à 17 h 30.

Location à la caisse du cirque: lundi 28 juin de 14 h à 21 h, dès mardi 29 juin de 10 h à 21 h

019-032774

TicketCorner.ch 0848 800 800
UBS

Vente de billets dans toutes les succursales UBS disposant d'un TicketCorner, chez Placette et dans tous les autres points de vente TicketCorner, téléphone 0848 800 800 et à la caisse du cirque.

MOTS CROISÉS

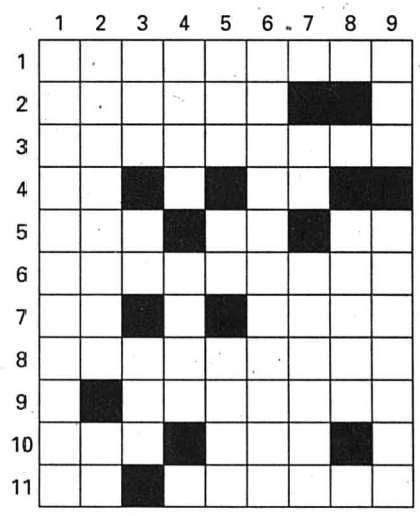

Horizontalement: 1. Un grossier, un goujat, c'est du même... 2. La minute de vérité. 3. Aides de jardin. 4. Au calendrier, il fait un tout - C'est le début d'une longue suite. 5. On a beau faire, quand elle est sans fin... - Rasade de rhum - Brume naissante. 6. Bien partagé. 7. L'académie pour un peintre - Ancienne monnaie chinoise. 8. Méthode de travail. 9. Gros vin rouge. 10. Donner un mauvais coup - Croissants de lune. 10. Manière d'être - Brins de paille.

Verticalement: 1. Une affaire qui ne tourne pas au mieux... 2. Sans bactéries ni germes - Traditions. 3. Quand on y tombe, c'est qu'on a tout raté! - Bien saisi - Pente plutôt raide. 4. Concentration d'étoiles - Sang purulent. 5. Courant d'air - Note - Dépouillé. 6. Pour se rendre utile, il lui faut une certaine pression. 7. Avec ça, on peut commencer à compter - Cuve de bois. 8. Marqué par le froid. 9. Passage d'écluse - Odeurs douteuses.

Solution lundi.

SOLUTION D'HIER

Horizontalement: 1. Kiosquier. 2. Pou - Mua. 3. Economies. 4. Pas - Tôt. 5. Scalène. 6. ONU - Er. 7. Mimais - AB. 8. AA - SO - Cul. 9. Nid - Nil. 10. Isar - Cage. 11. Bélinos.

Verticalement: 1. Kleptomanie. 2. Ça - Niais. 3. Opossum - Dab. 4. Son - As - Re. 5. Quota - Ion. 6. Môles - Ici. 7. Imiter - Clan. 8. Eue - Au - Go. 9. Rassemblées.

FORMATION

FORMATION

MARKETING

Nous vous offrons une formation de préparation au brevet fédéral de

Technicien(ne) en marketing

reconnu par l'OFPT (OFIAMT)

Lieu des cours:
GENÈVE - LAUSANNE - MOUTIER

Début des cours: octobre 1999
Examens fédéraux: février 2001

VENTE

Nous vous offrons une formation de préparation au brevet fédéral de

coordinateur(trice) de vente

reconnu par l'OFPT (OFIAMT)
Lieu des cours: LAUSANNE

Début des cours: octobre 1999
Examens fédéraux: avril 2001

COMMERCIALE

Nous vous offrons une formation de préparation au brevet fédéral de

agent technico-commercial

reconnu par l'OFPT (OFIAMT)
Lieu des cours: LAUSANNE

Début des cours: octobre 1999
Examens fédéraux: avril 2001

022-716491/ROC

EXPORTATION

Nous vous offrons une formation de préparation au brevet fédéral de

spécialiste exportation

reconnu par l'OFPT (OFIAMT)

en collaboration avec
A.T.G. Association des Transitaires Genève
A.V.T. Association Vaudoise des Transitaires
S.S.C. Swiss Shippers Council

Lieu des cours: LAUSANNE

23 octobre 1999 - examens fédéraux juin 2001

EXPÉDITION

Nous vous offrons une formation de préparation au brevet fédéral de

spécialiste expédition

reconnu par l'OFPT (OFIAMT)

en collaboration avec
A.T.G. Association des Transitaires Genève
A.V.T. Association Vaudoise des Transitaires
S.S.C. Swiss Shippers Council

Lieu des cours: LAUSANNE

23 octobre 1999 - examens fédéraux juin 2001

DIRECTION D'ENTREPRISE

Nous vous offrons une formation de préparation au diplôme fédéral de

dirigeant(e) d'entreprise

reconnu par l'OFPT (OFIAMT)

Lieu des cours: LAUSANNE

Début des cours: début novembre 1999
Examens fédéraux préliminaires automne 2000
Examens fédéraux finaux automne 2001

NOUVEAU

Information: Marketing Personnel Management - Av. de la Rasude 2 - 1006 Lausanne - Tél. (021) 320 55 68 - Fax (021) 320 57 70

RADIOS VENDREDI

RTN — LA RADIO NEUCHATELOISE

En direct de Festijazz: 16.00-18.00 No problemo **19.00-22.00** Made in ici

6.00, 7.00, 8.00, 12.15, 18.00 Journal **6.30, 7.30, 8.30, 9.00, 10.00, 11.00, 14.00, 15.00, 16.00. 17.00** Flash infos **6.00-14.00** Matinale **6.15** Sifflons sous la douche **6.40** Au fond de l'info **7.15** Revue de presse **7.45** Le gag des enfants **8.10** L'invité du matin **8.40** Les points dans la poche **8.55, 11.55, 13.45** Petites annonces **9.30, 13.35** Météo régionale **9.50** Notes de lecture **10.30** Les pouces verts **10.15** Paroles de chansons **11.05** L'invité RTN **11.45** La Tirelire **11.50** Infos boursières **12.00** Les titres **12.05** Change **12.45** VO/mag **13.00** Naissances **13.10** Anniversaires **13.20** Rubrique emploi **13.30, 17.35** Tube image **14.03-16.00** Musique avenue **16.00-19.30** No problemo **16.35** Top en stock **17.15** Les Mastos **17.25** Jeu Rapido **17.35** Interview de star **17.45** Tube image **18.30, 19.00** Rappel des titres **18.40** Définitions **18.50** Agenda sportif **19.02** Made in ici **19.30** Musique Avenue

FREQUENCE 1006 — FREQUENCE JURA

6.00, 7.00, 8.00, Infos **6.08, 7.08, 8.08** Journal du matin **6.30, 7.30, 9.00, 10.00, 11.00, 14.00, 15.00, 16.00, 17.00** Flash **7.15** Regard sur la Suisse **7.35** Réveil-express **8.15, 12.45** Objectif emploi **8.45** Coup de cœur télé **8.50** Jeu culturel local **9.05** Transparence. **9.15** Saga **9.30, 17.20** Agenda du week-end **10.15** Billet d'humeur **10.30** Rubrique télé **10.45** Sketch **11.05** Eldoradio **11.15** La corbeille **11.45** Jeu du rire **12.00** Infos titres **12.15** Jura midi **12.35, 18.17** Météo **12.37** Carnet rose **12.55** Troc en stock **13.00** Platine **13.30** Verre Azur **17.05** Ultimo **17.10** L'invité **17.30** Le CD de la semaine **18.00** Jura soir **18.20, 18.31** Le Kikouyou **18.30, 19.00** Rappel des titres **19.02** Les ensoirées **22.00** Vibrations **0.00** Trafic de nuit

rjb — Radio Jura bernois

6.00, 7.00, 8.00, 12.15, 18.00 Journal **6.15** Ephémérides **6.30, 7.30, 8.30, 9.00, 10.00, 11.00, 14.00, 15.00, 16.00, 17.00** Flash infos **7.15** L'invité de la rédaction **7.25** Info route **7.35, 11.45** Qui dit quoi **7.50** Revue de presse **8.45** Jeu musical **9.05** 100% musique **11.05** Radiomania **11.50** Naissances **12.00** Les titres **12.50** A l'occase **13.00** 100% musique **16.05-17.30** Métro musique **16.15** CD de la semaine **16.30** Le mot qui manque **16.45** Chronique TV **17.30** Europarade **18.30, 19.00** Rappel des titres **18.32, 19.02** 100% musique

La Première

8.00 Journal **8.35** On en parle **9.30** Mordicus **11.05** Les dicodeurs **12.07** Chacun pour tous **12.09** Salut les p'tits loups **12.30** Le journal de midi trente. **13.00** Drôles de zèbres **14.05** Bakélite **15.05** Marabout de ficelle **16.05** Entr'acte **16.30** Chlorophylle **17.10** Presque rien sur presque tout **18.00** Journal du soir **18.15** Les sports **18.22** Réflexe... passionnément **19.05** 17 grammes de bonheur **20.05** 20 heures au conteur **21.05** Entr'acte **21.30** Les inoubliables **22.05** Autour de minuit (**22.30** Journal de nuit) **0.05** Programme de nuit

Option musique: Ondes moyennes 765 m

Espace 2

6.05 Matinales **9.05** Les mémoires de la musique: Cinq visages de Darius Milhaud **10.05** Nouveautés du disque **11.30** Domaine parlé **12.06** Carnet de notes **13.03** Musique d'abord. Vocalises **15.30** Concert. Orchestre Philharmonique de Monte-Carlo: Mozart, Beethoven **17.00** Info culture **17.06** Feuilleton musical. Galina Vichnievskaïa: Fête des Vignerons: Souvenirs de Gustave Doret **17.30** Carré d'arts **18.06** JazzZ **19.00** Empreintes musicales. Le trompettiste Bernard Soustrot **20.03** Da camera **20.30** Concert. Les Violons du Roy: Grieg, Britten, Strawinsky **22.30** Journal de nuit **22.42** Lune de papier **23.00** Les mémoires de la musique **0.05** Programme de nuit

FM — France Musique

7.02 Musique matin **9.05** Mille et une notes **9.30** Le temps des musiciens **12.00** Jazz midi **12.35** Déjeuner-concert. D. Müller-Schott, violoncelle, R. Kulek, piano **14.00** Les après-midi de France Musique. Orchestre National de France: Dukas, Roussel, Ravel **16.30** Figures libres **17.00** Musique, on tourne **18.06** Scène ouverte. Tea for two **19.00** Histoires de Lieder **19.40** Prélude **20.05** Concert franco-allemand.. Orchestre Symphonique de la Radio de Sarrebruck, solistes: Turina, Boccherini, de Falla **22.30** Musique pluriel **23.05** Jazz-Club

Suisse alémanique

6.00 Morgenjournal/Sport **6.30** Meteo **6.40** Zum neuen Tag **7.00** Morgenjournal/Sport **7.20** Presseschau **7.30** Meteo **7.52** 8 vor 8 **8.00** Morgenjournal **8.08** Espresso **9.00** Memo. Gratulationen **10.00** Etcetera **11.10** Ratgeber **11.45** Kinder-Club **12.03** Regionaljournal **12.22** Meteo **12.30** Rendez-vous/Mittagsinfo **13.30** MittagsHits **14.00** Siesta **15.05** Siesta-Visite **17.00** Welle 1 - Sportstudio **17.30** Regionaljournal **18.00** Echo der Zeit/Sport **18.50** Lüpfig und müpfig **19.30** SiggSaggSugg **20.00** Hörspiel **21.00** So tönt's a der Lötschbärg-Südrampe **22.00** Nachtexpress **2.00** Nachtclub

RETE 1 — Radio della Svizzera Italiana

6.00 Primo mattino **8.00** Il Radiogiornale **9.08** Millevoci. **9.45** Intrattenimento musicale **11.05** Millevoci **12.00** L'informazione di mezzogiorno **12.30** Il Radiogiornale/Sport **13.00** Quelli della uno. **13.30** Dal Monteceneri al Fujiyama **16.00** Caccia al luogo **17.00** Prima di sera **18.00** L'informazione della sera. Cronache regionali **18.30** Radiogiornale **19.00** La Mongolfiera in viaggio. **20.05** Buonanotte bambini **20.20** Dancing Fever **21.05** Il suono della luna. Juke-box. Dedicato a... **22.30** Millevoci nella notte **0.10** L'oroscopo **0.15** Musica «Blue Moon»

AU CINÉMA • AU CINÉMA • AU CINÉMA

NEUCHÂTEL

APOLLO 1 - Tél. 032 / 710 10 33

EN DIRECT SUR ED TV
V.O. sous-t fr/all. Lu 28/6 15h, 20h15.
V.F. 15h, 20h15. Noct. Ve, Sa 23h15.
12 ans. 2e semaine.
De Ron Howard avec Matthew Mc Conaughey, Jenna Elfman, Ellen De Generes.
ED TV, au bord de la faillite, lance un ultime programme: filmer chaque seconde de la vie d'un télespectateur...

VIEILLES CANAILLES
V.O. sous-t fr/all. MARDI 29/6 18h.
V.F. 18h.
Pour tous. 4e semaine.
De Kirk Jones, avec Ian Bannen, David Kelly, Susan Lynch.
En apprenant la nouvelle, un gagnant du loto décède... ses copains du village tentent de récupérer l'argent! *Burlesque!*
– DERNIERS JOURS –

APOLLO 2 - Tél. 032 / 710 10 33

PHOENIX ARIZONA
V.O. sous-t.fr/all 15h, 18h, 20h30.
12 ans. Première Suisse.
De Chris Eyre avec Adam Beach, Evan Adams, Irene Bedard.
Deux jeunes Indiens quittent leur réserve et s'embarquent pour un long voyage qui bouleversera leur vie... Original.

VIRUS
V.F. Noct. Ve 23h.
16 ans. AP-Première Suisse.
De John Bruno avec Jamie Lee Curtis, William Baldwin, Donald Sutherland.
Une force étrangère s'est introduite sur un navire et a exterminé tout l'équipage... sauf une personne. Nadia!

APOLLO 3 - Tél. 032 / 710 10 33

C'EST PAS MA FAUTE
V.F. 15h, 18h.
Pour tous . 2e semaine.
De Jacques Monnet avec Thierry Lhermitte, Arielle Dombasle, Martin Lamotte.
Martin, 7 ans, attire les catastrophes sans le faire exprès. Son meilleur ami l'emmène en vacances... Pas triste!...

APOLLO 3 - Tél. 032 / 710 10 33

LITTLE VOICE
V.O. sous-t fr/all. 20h30.
16 ans. Première Suisse.
De Mark Herman avec Brenda Blethyn, Jane Horrocks, Ewan Mc Gregor.
D'une timidité maladive, une jeune chanteuse talentueuse se voit manipulée par son beau-père qui a flairé le succès...

THE FACULTY
V.F. Noct. Ve au Sa 23h.
18 ans. 4e semaine.
De Robert Rodriguez. Avec Elijah Wood, Josh Hartnett, Jordana Brewster.
Une université a été infiltrée par des extraterrestres... Séchez les cours, c'est une question de vie ou de mort!...

ARCADES - Tél. 032/710 10 44

MATRIX
V.O. sous-t fr/all. MARDI 29/6 15h, 17h45, 20h30.
V.F. 15h, 17h45, 20h30.
Noct. Ve, Sa 23h15.
12 ans. Première Suisse.
De Andy & Larry Wachowski. Avec Keanu Reeves, Laurence Fishburne, Carrie-Anne Moss.
Nul ne sait ce qu'est la Matrice, mais elle est omniprésente et contrôle nos vies, notre futur. La lutte va commencer.

BIO - Tél. 032/ 710 10 55

OKAERI
V.O. sous-t fr. 15h, 18h, 20h30.
12 ans. Première Suisse.
De Makoto Shinozaki avec Miho Uemura, Susumu Terajima, Shoichi Komatsu.
Virées dans les bars, repas qui refroidissent... Elle tolère tout de son mari... Mais un jour sa révolte éclate!

PALACE - Tél. 032/ 710 10 66

LA VIE EST BELLE
V.F. 15h, 20h30. Noct. Ve, Sa 23h15.
12 ans. 36e semaine. REPRISE
De Roberto Benigni avec Roberto Benigni, Nicoletta Braschi, Giustino Duran.
Grand prix spécial du Jury à Cannes.
Un film incroyable. Humour, poésie, même sur les sujets les plus graves...

PALACE - Tél. 032/ 710 10 66

COMEDIAN HARMONISTS
V.F. 17h45.
Pour tous. 2e semaine.
De Joseph Vilsmaier avec B. Becker, Heino Ferch, Ulrich Noethen.
Comme toile de fond, l'Allemagne nazie... Un groupe de chanteurs se forme et remporte un succès international.

REX - Tél. 032 / 710 10 77

LES ENFANTS DU MARAIS
V.F. 15h, 17h45.
Pour tous. 17e semaine.
De Jean Becker avec Jacques Villeret, André Dussolier, Michel Serrault.
Au bord d'un étang, il y a Garris et Riton. Il y a aussi les souvenirs de Pépé...
Une histoire qui rend heureux!
– DERNIERS JOURS –

HAUTE VOLTIGE
V.F. 20h15.
Noct. Ve, Sa 23h15.
12 ans. 6e semaine.
De Jon Amiel avec Sean Connery, Catherine Zeta-Jones, Will Patton.
Il est le meilleur cambrioleur. Pour le coincer, les assurances lui mettent entre les pattes une jolie «cambrioleuse»...
– DERNIERS JOURS –

STUDIO - Tél. 032/ 710 10 88

TOUT SUR MA MÈRE
V.O esp. s-t fr/all. 18h15.
V.F. 15h, 20h45.
16 ans. 5e semaine.
De Pedro Almodovar avec Marisa Parédès, Cecilia Roth, C. Pena.
Un hommage aux femmes et une ode aux mères, façon Almodovar...
Un humour à savourer!
PRIX DE LA MISE EN SCÈNE, CANNES 99
– DERNIERS JOURS –

AU CINÉMA • AU CINÉMA • AU CINÉMA

TSR 1

7.00 Minizap *1575125* **8.05** Une femme à aimer *7177767* **8.35** Top Models *4262106* **9.00** Charles mort ou vif. Film de Alain Tanner, avec François Simon *5652019* **10.35** Euronews *4623019* **10.50** Les feux de l'amour *6916019* **11.35** Sous le soleil *1460125*

12.30 TJ-Midi *226748*
12.50 Décollage immédiat Le syndrome de Janus *2521125*
13.50 Les dessous de Palm Beach *9681038*
14.40 Rex *2070583* Tricher n'est pas jouer
15.30 Odyssées *463800* Yemen au pays de la reine de Saba
16.25 Le renard *181496* Témoignages
17.25 Hartley cœurs à vif *3775293*
18.10 Les cartes postales ont toujours raison *895477*
18.25 Top Models *2546854*
18.50 Tout en mémoire *2653361*
18.55 Suisse puzzle *2652632*
19.00 Tout un jour *730125* Tout temps
19.15 Tout sport *1523380* **Banco Jass**
19.30 TJ-Soir/Météo *932922*
20.05 Dossiers justice L'affaire Morgan: l'assassin adopté *3333922*

20.55 *700545*

Au-delà du cauchemar

Film de Colin Bucksey, avec Sherilyn Fenn

En sauvant sa fille, une femme bascule dans une autre dimension et endosse malgré elle l'identité d'un sosie, une mère soupçonnée d'avoir assassiné son petit garçon

22.25 **Mission d'élite** Film de John Cassar, avec Terry «Hulk» Hogan *2573632*
0.00 Au-delà du réel: l'aventure continue Une âme en peine *948794*
0.45 Soir Dernière *7747775*

TSR 2

Tennis. Internationaux de Grande-Bretagne (si participation suisse)

7.00 Euronews *60256361* **8.15** Quel temps fait-il? *17425835* **9.00** Euronews *71700380* **10.00** Racines. *53677038* **10.15** Passe-moi les jumelles! Chemins de contrebande et route du rêve (R) *61281477* **11.10** Racines (R) *74285651* **11.25** Quel temps fait-il? *49522651* **12.00** Euronews *47422293*

12.20 Le Schwyzerdütsch avec Victor *67892632* D'Häiräis uf Gämf
12.35 Dr Quinn *19162903* Un nouveau départ
13.20 Les Zap *31197038* Bus et compagnie; Les mutants de l'avenir; Ma grand-mère est une sorcière; Les contes de la Rue Broca
17.00 Les Zap *28014632* Les Schtroumpfs
18.00 Les Zap *28025748* Jeux concours Les aventures d'Arsen Lupin
19.00 Videomachine *26976421*
19.30 Le Schwyzerdütsch avec Victor *38642835*
19.45 Images suisses *33920477*

19.55 *13104458*

Cinéma

Il suffirait d'un pont

Court-métrage

20.15 *15416583*

La collectionneuse

Film de Eric Rohmer, avec Haydes Politoff, Patrick Bauchau, Mijanou Bardot

Deux copains passent leurs vacances dans une maison prêtée par un ami. Mais ils sont obligés de cohabiter avec une jeune femme qui collectionne les aventures amoureuses

21.40 Côté court *92938293* Le Franc
22.30 Soir Dernière *42229583*
22.50 Tout sport (R) *31880767*
22.55 Tout un jour (R) *60502090*
23.10 Les cartes postales ont toujours raison *92279309*
23.20 Courts-métrages *75762212*
23.45 Mon bel amour, ma déchirure *92760699*
1.30 Zig Zag café (R) *54827997*
2.15 TextVision *88446688*

TF1 France 1

6.20 30 millions d'amis *95919458* **6.45** Journal *47687545* **7.00** Salut les toons *97908212* **8.28** Météo *354892477* **9.05** La clinique sous les palmiers *82708125* **10.15** Alerte Cobra *83133922* **11.10** Chicago Hope *25408361* **12.05** Tac O Tac *84263212*

12.10 Cuisinez comme un grand chef *84262583*
12.15 Le juste prix *88149293*
12.50 A vrai dire *47646816*
13.00 Journal/Météo *53782309*
13.40 Bien jardiner *78824458*
13.50 Les feux de l'amour *80386274*
14.45 Arabesque *25415583* La voix du sang
15.40 Le rebelle *47748336* Lune de miel mexicaine
16.30 Vidéo gag *64312361*
16.45 Sunset Beach *26415699*
17.35 Melrose Place *85610800*
18.25 Exclusif *99442922*
19.05 Le Bigdil *94455125*
19.50 Clic et Net *17914496*
20.00 Journal/Météo *98773090*

20.50 *39184729*

Une autre image

Divertissement présenté par Carole Rousseau et Roger Zabel

Des personnalités du spectacle, du sport des médias ou de la politique ont accepté d'être suivies et filmées durant une semaine dans leurs activités quotidiennes

23.10 World Music Awards Récompenses décernées à Monte-Carlo pour les meilleures ventes mondiales de disques *91993583*

0.40 TF1 nuit, Clic & Net *92377862* **0.55** Très chasse *29923539* **1.50** Reportages *34024775* **2.15** L'homme à poigne (4/7) *20264997* **3.10** Histoires naturelles *23443404* **4.05** Histoires naturelles **4.305** Musique *48217152* **5.00** Histoires naturelles *79669510* **5.55** Le destin du docteur Calvet *48530959*

France 2

6.30 Télématin *95666564* **8.35** Amoureusement vôtre *50789485* **9.00** Amour, gloire et beauté *14158816* **9.30** C'est au programme *87090372* **10.55** Flash info *62325380* **11.00** Motus *78540729* **11.40** Les Z'amours *28065564* **12.10** Un livre, des livres *84260125* **12.15** 1000 enfants vers l'an 2000 *84267038*

12.20 Pyramide *88144748*
12.55 Journal/Météo Point route *33532380*
13.55 Derrick *31988477* La morte du lac
15.05 L'homme à la Rolls Qui a tué le roi de l'or noir? *39643962*
15.55 La Chance aux chansons *35174090*
17.00 Des chiffres et des lettres *70592361*
17.25 Un livre, des livres *79255564*
17.30 Angela, 15 ans Un ange passe *29217309*
18.25 Hartley cœurs à vif *95673293*
19.15 1000 enfants vers l'an 2000 *95749293*
19.20 Qui est qui? *44640812*
20.00 Journal/ Météo/Point route *43488458*

21.00 *89918293*

Crim'

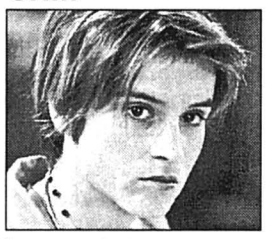

Le serpent

Les tripes de Louchebem

Série de Miguel Courtois, avec Clotilde de Bayser et Jean-François Garreaud

23.00 Un livre, des livres *36856372*
23.05 Bouillon de culture Mon Dieu, qu'est-ce que l'Espagne? *36049632*

0.20 Journal *21782268* **0.40** Les 400 coups. Film de François Truffaut, avec Jean-Pierre Léaud *10969591* **2.20** Mezzo l'info *77154404* **2.35** Vacances. Court-métrage *14692442* **2.50** L'art dans les capitales: Prague *10456794* **3.20** Un cas pour deux *99729539* **4.25** Rugby. Nouvelle-Zélande-France *35454355* **6.20** Baby Folies *81249442* **6.30** Anime ton week-end *43395794*

France 3

6.00 Euronews *47592458* **6.45** Les Minikeums *86183361* **8.30** Un jour en France *13410670* **9.35** Ardéchois cœur fidèle (6/6) *82780729* **10.40** Cagney et Lacey. Enfant témoin *87846922* **11.30** A table! *68761632*

11.55 Le 12-13 *29556496*
13.20 On s'occupe de vous *99681748*
14.20 Une maman formidable *39595187* La fin des haricots
14.49 Keno *416685274*
14.55 Heidi jour après jour *49510019* Téléfilm de Paul Bogart, avec Jamie Lee Curtis
16.40 Minikeums *67709380*
17.40 Le Kadox *99433274*
18.20 Questions pour un champion *98309212*
18.50 Un livre, un jour *43104372*
18.55 Le 19-20 *68244187*
20.05 Fa Si La *96974670*
20.35 Tout le sport *35433632*

20.55 *35327941*

Thalassa

Tuba business

Il y a 20 ans, Hurgada était un petit village de pêcheurs au bord de la mer Rouge. Aujourd'hui, les 200.000 plongeurs qui y passent chaque année mettent en péril l'écosystème de la région

22.00 Faut pas rêver Invitée: Sylvie Joly Libye: Pêcheurs en mer de sable; France: Les chants basques; Japon: La soupe de soja des grands-mères *73361090*
23.00 Soir 3/Météo *22351962*
23.25 Les dossiers de l'histoire *14207959* Zone rouge
0.20 Libre court *32216572*
0.50 La case de l'oncle Doc *29911794* Le lait des autres
1.45 Nocturnales *48077779* Jazz à volonté

La Cinquième

6.25 Langue: Allemand *66355534* **6.45** Le travail en questions *13654380* **7.45** Emissions pour la jeunesse *46842125* **9.35** Toques à la loupe *40327854* **9.50** Citoyens du monde *90386106* **10.10** Les clefs de la nature *12945564* **10.30** Cinq sur cinq *91228699* **10.45** Le tour de France des métiers *14628187* **11.05** Le monde des animaux *14159496* **11.35** Jean-Claude Pascal *49585309* **12.00** Cellulo *91381651* **12.30** La vie au quotidien *17027125* **12.45** La première fin du monde *96827090* **13.40** Le journal de la santé *63167800* **13.55** Parlez-vous franglais? *54470274* **14.20** Entretien *13898859* **14.50** Le Portugal *28495380* **15.45** Passe-partout *98852187* **16.15** Au nom de la loi *91131552* **16.45** Cinq sur cinq *77426039* **17.00** Net pèlus ultra *67955038* **17.25** 100% question *95221564* **17.55** Les grands tournants de l'histoire *62925545* **18.30** Animaux rescapés *53575632*

Arte

19.00 Tracks *351831*
19.50 Arte info *837767*
20.15 Palettes *798835* Grünewald

20.45 *815106*

Fiction

Petit Ben

Téléfilm de Ismaël Ferroukhi, avec Samy Nacéri

Un petit malfrat se voit confier par une ancienne amie un bébé en lui affirmant qu'il en est le père. Le jeune homme va faire l'apprentissage d'une nouvelle vie

22.25 Contre l'oubli *6066903*
22.30 Grand format: Les Black Panthers Documentaire *9258922*
0.25 Mon sacré papa Film de Kjell-Ake Andersson (V.O.) Par amour, un enfant veut sauver son père de l'alcoolisme *6300305*
2.05 Le dessous des cartes *3001238*
2.15 Court-circuit *5239201* De quoi j'me mêle; Made in Taiwan

M 6

8.00 M6 express *74782380* **8.05** M comme musique *45135106* **9.00** M6 express *11707903* **9.35** M comme musique *14796944* **10.00** M6 express *11819854* **10.05** M comme musique *86392187* **11.00** M6 express *21653813* **11.05** M comme musique *29720816* **11.50** M6 express *68014869*

12.00 Madame est servie *26464477*
12.35 La petite maison dans la prairie Qu'est devenue la classe 56 *38685545*
13.30 Agatha Christie: Meurtre en trois actes *58044090* Téléfilm de Gary Nelson
15.15 Les anges du bonheur L'escapade *45145583*
16.10 M comme musique *68354125*
17.35 Highlander *15338477* La santé du diable
18.25 Sliders, les mondes parallèles *43684922*
19.20 Mariés, deux enfants *48386767*
19.50 Sécurité *55337293*
19.54 Six minutes *469884458*
20.10 Zorro *32127274*
20.40 Politiquement rock *71265922*
20.45 Question de métier *71264293*

20.50 *35494800*

Le grand hit

Spécial années 80

Emission musicale présentée par Charly et Lulu

23.05 X-Files: l'intégrale Anasazi Le chemin de la bénédiction *78846106*
0.30 Murder One *67444065* L'affaire Latrell-Chapitre 10

1.45 M comme musique *68444020* **2.45** Dominique A: l'affaire cachée *69738084* **3.10** Fréquenstar *23335084* **4.05** Jazz 6 *52242355* **5.05** Sports événement *52392317* **5.30** Turbo *86228220* **6.00** M comme musique *89240201*

TV 5 Europe

6.30 Télématin *53560293* **8.00** Journal canadien *13491748* **8.30** «D» (design) *51505496* **9.00** Infos *15887293* **9.05** Zig Zag Café *65762908* **10.00** Journal *92250293* **10.15** Fiction Société *25989274* **12.05** Voilà Paris *84524187* **12.30** Journal France 3 *26211699* **13.00** Infos *60359274* **13.05** Faut pas rêver *36972835* **14.00** Journal *78839835* **14.15** Fiction société *35241274* **16.00** Journal *62671816* **16.15** TV5 Questions *14562038* **16.30** Les Belges du bout du monde *59085835* **17.05** Pyramide *58361545* **17.30** Questions pour un champion *58050699* **18.00** Journal *59574583* **18.15** Fiction Société *95358903* **20.00** Journal belge *59418729* **20.30** Journal France 2 *59337800* **21.00** Infos *35124421* **21.05** «Brésil, la guerre des enfants» *13674293* **22.00** Journal *20536564* **22.15** Spécial questions pour un champion *77764187* **0.00** Journal belge *58924220* **0.30** Soir 3 *64380882* **1.00** Infos *94834930* **1.05** La carte au trésor (2e passage) *69182510* **3.00** Journal *16555404* **3.05** Comment ça va? Santé

Eurosport

8.30 Cyclisme: Tour de Suisse: 10e et dernière étape *750477* **9.30** Football: Coupe du monde de Football féminin - temps forts *5700458* **11.30** Sports mécaniques. Magazine *511309* **12.30** Motocyclisme: Grand Prix des Pays-Bas: essais des 125cc, 500cc et 250 cc *30154545* **16.30** Automobile/Speedway: Grand Prix de Suède *973125* **17.30** Football: Coupe du monde de Football féminin: Brésil/Italie *347767* **19.00** Motocyclisme: Grand Prix des Pays-Bas: essais *798496* **20.00** Volley Ball: ligue mondiale: France/Argentine - match 1 *309767* **21.30** Extrem'gliss *896477* **22.00** Offroad *316816* **23.00** Motocyclisme/Pole position *330496* **0.00** Yoz Action *810268* **1.00** Football: Coupe du monde de Football féminin: Allemagne/Mexique *7614959*

ShowView: mode d'emploi

Une fois les indicatifs des canaux ShowView introduits dans votre vidéo, il vous suffira de taper le code ShowView accolé à l'émission que vous souhaitez enregistrer pour programmer votre vidéo. Le journal décline toute responsabilité quant aux éventuelles erreurs dues au fournisseur. Pour plus d'informations, prenez contact avec le spécialiste qui vous a vendu votre appareil.

ShowView™, Copyright (1997) Gemstar Development Corporation

Canal +

7.05 ABC News *48654877* **7.20** Info *56409651* **7.30** Teletubbies *47581854* **7.55** La grenouille magique *47204336* **8.10** 1 an de + *51237274* **8.55** Info *62464274* **9.00** Robin des mers. Film *28531903* **10.20** Ned et Stacey *53709535* **10.45** Chinese box. Film *59027090* **12.25** Info *15813699* **12.40** Un autre journal *27172380* **13.40** Vive la mariée... et la libération au Kurdistan. Film *43003380* **15.15** Le vrai journal *64374854* **16.00** Men in Black. Film *50125361* **17.35** Evamag *88938477* **18.00** A la Une *53238583* **18.25** Info *69884019* **18.30** Nulle part ailleurs *38114816* **20.30** Allons au cinéma *31086564* **21.00** Martha, Franck, Daniel et Lawrence. Film *78420458* **22.25** Air Force One. Film *41094336* **0.25** Les cinglés en safari. Film *24952355* **2.00** Massive Attack, live à l'ancienne Belgique. Musiques *99831959* **2.50** Surprises *98393688* **3.00** Bsket américain *90612161* **6.00** Maguinnis, flic ou voyou *20918881* **6.40** Surprises *29773572*

RTL 9

Pas d'émission le matin

12.00 La vie de famille *24792038* **12.25** Deux flics à Miami *86539019* **13.10** Surprise sur prise *57907583* **13.30** Un cas pour deux *69765583* **14.30** Soko, brigade des stups *67430545* **15.20** Derrick *49992699* **16.20** Femmes d'affaires et dames de cœur *75088380* **16.45** Le miel et les abeilles *38147106* **17.15** Un privé sous les tropiques *47957835* **18.05** Top models *77978812* **18.35** Deux flics à Miami *95216212* **19.25** Dingue de toi: la mise en place *90772477* **19.50** La vie de famille *90785941* **20.15** Caroline in the City *60046090* **20.40** Folie meurtrière. Téléfilm de William A. Graham avec Marcy Walker *68124800* **22.20** Ciné express *16035629* **22.30** Dortoir des grandes. Film érotique *57652458* **0.05** Un cas pour deux: dérapages incontrôlés *87297607*

Monte Carlo

9.35 Sylvie et Cie *94317309* **10.00** Sud *27025564* **11.30** Larry et Balki *51560800* **11.55** L'annexe *19879699* **12.25** Récré Kids *14420980* **13.30** La Panthère rose *42266632* **14.15** Les légendes de l'horreur *54369583* **15.10** Pistou *27575941* **15.35** Images du sud *10982922* **15.55** Orages d'été *74138380* **16.45** Sylvie et Cie *81450106* **17.15** L'annexe *47417361* **17.45** Petite fleur *69846699* **18.10** Les deux font la loi *48157767* **18.35** Le lac du Bourget, grandeur nature *96184854* **19.10** Flash Infos *36517106* **19.35** Les rues de San Francisco: transparence *88944767* **20.25** La Panthère rose *22484293* **20.35** Pendant la pub *30155309* **20.55** Leon Morin, prêtre. Film de Pierre Boutron avec Robin Renucci, Nicole Garcia *75338477* **22.35** Pleins feux *35366011* **23.05** Pour l'amour du risque: amnésie - Jennifer et son double *39154903* **0.35** Cousteau: Nouvelle-Zélande *81213065*

Planète

7.25 La 2e révolution russe *83125309* **8.30** Livres de vies, mémoires des humbles *84129941* **9.25** Femmes du monde arabe *32435859* **9.50** L'année d'après Dayton (2/2) *99399816* **11.35** Gadgets et inventions *12716632* **11.50** Lonely Planet *51432361* **12.40** Sciences *82213800* **13.30** Le retour des Bouldras *88184106* **14.20** L'Italie au XXe siècle *93656545* **15.00** I don't wanna be au boy *38924090* **15.30** La portée des notes *58220380* **16.35** Scapa Flow, le tombeau des flottes *46078038* **17.25** Joseph Brodsky *97166564* **18.25** Robert Louis Stevenson *33537651* **19.20** Promenades sous-marines *90766816* **19.45** La douceur du village *90799458* **20.35** Anciennes civilisations *11431632* **21.25** Chronique de la paix *18434293* **23.10** Armes de la victoire *58229309* **23.40** Panne de cœur à Singapour *47964125* **0.30** 5 colonnes à la une *30601355* **1.25** Gadgets et inventions *55665189*

SF 1

7.00 Wetterkanal **9.00** Als das Jahrhundert jung war **10.00** Schweiz aktuell **10.30** Duell zu Dritt **11.20** Prinz von Bel-Air **11.45** Eine schrecklich nette Familie **12.35** Tafminigame **13.00** Tagesschau **13.10** Tafgesundheit **13.35** Netz Natur **14.35** Die Tierwelt der BBC **15.10** Die Fallers **15.40** Unser Lehrer Dr. Specht **16.30** Taflife **17.00** Schnorchels **17.15** Teletubbies **17.40** Gutenacht-Geschichte **17.50** Tagesschau **17.55** Duell zu dritt **18.50** Telesguard **19.00** Schweiz aktuell **19.30** Tagesschau **19.50** Meteo **20.00** ManneZimmer **20.30** Quer **21.50** 10 vor 10 **22.20** Arena **23.50** Ein Fall für zwei **0.50** Nachtbulletin/Meteo

TSI

7.00 Euronews **11.10** Textvision **11.15** Berretti blu **12.00** Lo show degli animali: la giraffa e il bradipo **12.30** Telegiornale/Meteo **12.45** Gli amici di papà **13.10** Milagros **14.05** Due come noi **14.50** Loïs & Clark **15.40** Il mago. Film **17.35** Natura Amica **18.15** Telegiornale **18.20** Una bionda per papà **18.45** Cape Canaveral **19.30** Il Regionale **20.00** Telegiornale/Meteo **20.40** Giochi senza frontiere **22.05** Mr. Acapulco, la vita di Teddy Stauffer. Doc **22.35** Videofashion Special **23.05** Telegiornale **23.25** Maledetta ambizione. Film **1.00** Buonanotte

ARD

9.03 Verbotene Liebe **9.28** Frühstücksbuffet **10.00** Tagesschau **10.35** Die Heiratsmaschine. Komödie **12.00** Heute Mittag **12.15** Buffet **13.00** Tagesschau **13.05** Mittagsmagazin **14.03** Hochspersönlich **14.30** Drei Mädels vom Rhein. Komödie **16.03** Dingsda **16.30** Alfredissimo **17.00** Tagesschau **17.15** Brisant **17.43** Regionale Information **17.55** Verbotene Liebe **18.25** Marienhof **18.55** Pleiten, Pech und Herzblatt **19.52** Das Wetter **20.00** Tagesschau **20.15** Angeklagt. Drama **21.45** ARD exklusiv **22.15** Gute Aussichten **22.55** Todespiel **0.25** Nachtmagazin **0.45** Der Tod und die Lady **2.10** Angeklagt. Drama **3.40** Wiederholungen

ZDF

9.03 Musik ist Trumpf **10.45** Info: Verbrauchertipps und Trends **11.04** Leute heute **11.15** Unsere Hagenbecks **12.00** Tagesschau **12.15** Drehscheibe Deutschland **13.00** Mittagsmagazin **14.00** Der Schinderhannes. Film **16.00** Heute in Europa **16.10** Kein Rezept für die Liebe **17.00** Heute **17.15** Hallo Deutschland **17.45** Leute heute **18.00** Schlosshotel Orth **19.00** Heute **19.25** Der Landarzt **20.15** Siska **21.15** Die Reportage **21.45** Heute-Journal **22.20** Aspekte. Kulturmagazin **22.50** Verschollen in Thailand **0.20** Heute Nacht **0.35** Versteckte Kamera **1.00** Die Wurzeln des Himmels. Abenteuerfilm **3.00** Wiederholungen

SWF

9.15 100 deutsche Jahre **9.45** Regional **10.30** Fahr mal hin **11.00** Fliege **12.00** Regional **13.00** Früh-Stück mit Tieren **13.15** Buffet **14.00** Schulefernsehen **14.30** Geheimnisvolle Welt **15.00** Abenteuerwelt **15.35** Im Bann der Sterne **16.00** Berlin kocht auf **16.30** Ich trage einen grossen Namen **17.00** Wunschbox **18.00** Aktuell **18.05** Regional **18.15** Himmel un Erd **18.45** Regional **20.00** Tagesschau **20.15** Fröhlicher Alltag **21.30** Aktuell **21.45** Streit im Schloss **23.15** Aktuell **23.20** 100 deutsche Jahre **23.50** Das waren Zeiten **0.20** Himmel und Erd **0.50** Regional **4.00** Wunschbox

RTL D

6.00 Punkt 6 **6.30** Guten Morgen Deutschland **7.00** Punkt 7 **7.35** Unter uns **8.15** Gute Zeiten, schlechte Zeiten **8.45** Der Hogan Clan **9.15** Springfield Story **10.00** Sabrina **11.05** Reich und Schön **11.30** Familien duell **12.00** Punkt 12 **13.00** Ilona Christen **14.00** Birte Karalus **15.00** Bärbel Schäfer **16.00** Hans Meiser **17.00** Die Nanny **17.30** Unter uns **18.00** Guten Abend **18.30** Exclusiv **18.45** Aktuell **19.10** Explosiv **19.40** Gute Zeiten, schlechte Zeiten **20.15** Dreamboy macht Frauen glücklich. Komödie **22.10** Life! Die Lust zu leben **23.15** T. V. Kaiser **0.00** Nachtjournal **0.30** Verückt nach Dir **1.00** Mary Tyler Moore **1.25** Der Hogan Clan **1.50** Dreamboy macht Frauen glücklich **3.30** Nachtjournal **4.00** stern TV

SAT 1

9.00 Jake und McCabe **10.00** Hallo, Onkle Doc! **11.00** Jörg Pilawa **12.00** Vera am Mittag **13.00** Sonja **14.00** MacGyver **15.00** Star Trek **16.00** J.A.G. **17.00** Jeder gegen jeden **17.30** Regional-Report **18.00** Blitz **18.30** Nachrichten **18.50** Täglich ran **18.55** Blitzlicht **19.15** AXN **19.45** Echt wahr! **20.10** Frankie und Johnny. Liebesfilm **22.30** Drei stahlharte Profis. Serie **23.30** Die Harald-Schmidt-Show **0.30** Dead Heart. Thriller **2.25** Wiederholungen

Cartoon

6.00-20.00 Dessins animés

TNT

20.00 Garçonnière pour quatre. De Michael Gordon, avec Kim Novak, James Gardner (1962) **22.00** Douze salopards. De Robert Aldrich, avec Lee Marvin, George Kennedy, Telly Savalas (1967) **0.35** Carbine Williams. De Richard Thorpe, avec James Stewart (1952) **2.15** The Power. De Byron Haskin, avec George Hamilton (1968) **4.15** L'espion au chapeau vert. De Joseph Sargent, avec David McCallum, Robert Vaughn, Jack Palence (1966)

RAI 1

6.00 Euronews **6.30** Tg 1 **6.40** Unomattina **7.30** Tg 1 **8.30** Tg 1 - Flash **10.00** Ernesto e una spaventosa eredità. Film **11.35** La vecchia fattoria **12.30** Tg 1 - Flash **12.35** Remington Steele. Telefilm **13.30** Telegiornale **13.55** Economia **14.10** Il cappotto. Film **15.50** Solletico **17.50** Oggi al Parlamento **18.00** Tg1 **18.10** La signora in giallo **19.00** La signora del West. Telefilm **20.00** Tg 1 **20.35** La zingara **20.50** Dove osano le aquile. Film **23.05** Tg 1 Film **0.00** Tg 1 notte **0.25** Agenda **0.30** Media-Mente **1.00** Sottovoce **1.15** Rainotte. Coincidenze meraviglioze **1.45** Seduzione fatale. Film TV **3.10** La famiglia Ricordi (4) **4.40** Storia di una strega **5.30** Tg 1 notte

RAI 2

8.00 Go-cart mattina **10.15** L'arca del Dr. Bayer. Telefilm **11.10** Un mondo a colori **11.25** Tg 2 - Medicina **11.45** Tg 2 - Mattina **12.05** Il nostro amico Charly **13.00** Tg 2 - Giorno **13.30** Costume e società **13.45** Salute **14.10** Un caso per due. Telefilm **15.15** Hunter. Telefilm **16.10** Law and Order. Telefilm **17.05** Ai confini dell'Arizona **18.15** Tg2 - Flash **18.20** Sport sera **18.40** In viaggio con Sereno variabile **19.05** Sentinel. Telefilm **20.00** Il lotto alle otto **20.30** Tg 2 **20.50** Festa di classe **22.55** Oggi al Parlamento **23.00** Aida. Opera in quattro atti di Giuseppe Verdi. In diretta di Verona **1.40** Rainotte. Tg2 notte **2.15** Sanremo Compilation **2.50** Diplomi universitari a distanza

Cinque

6.00 Tg 5 - Prima pagina **8.00** Tg 5 - Mattina **8.30** Happy Days **9.30** Nick Freno **10.00** Le nuove avventure di Flipper **11.00** Settimo cielo **12.00** Tutti amano Raymond **12.30** Cosby **13.00** Tg 5 **13.30** Sgarbi quotidiani **13.35** Beautiful **14.05** Vivere **14.350** Uomini e donne **16.35** Chicago Hope. Telefilm **17.35** Verissimo **18.30** Passaparola **20.00** Tg 5 **20.30** Paperissima sprint **21.00** Beato tra le donne **23.15** Il mattatore - Corso accelerato di piccole verità **0.30** Paperissima sprint1.30 New York Police Department **2.15** Tg 5 **2.45** Hill Street giorno e notte **3.30** Tg 5 **4.00** I cinque del quinto piano **4.30** Tg 5 **5.00** I cinque del quinto piano **5.30** Tg 5

TVE

7.30 Telediario matinal **9.00** Los desayunos de TVE **9.50** La aventura del saber **11.00** Plaza Mayor **11.15** Saber vivir **12.45** Asi son las cosas **13.30** Noticias **13.55** Saber y ganar **14.25** Corazón de verano **15.00** Telediario **15.55** La usurpadora **17.00** Barrio Sesamo **17.30** Codigo alfa **18.00** Noticias **18.25** Plaza Mayor **18.45** Prisma **19.00** Los libros **20.00** Gente **21.00** Telediario-2 **21.50** Todo en familia **0.45** Paginas ocultas de la historia. El sacrificio de los heroes **1.15** Telediario-3 **2.00** Los pueblos.Morella **2.30** Dime luna **4.00** Cine. La hermana **5.35** Cervantes (1)

RTP

8.15 Júnior **8.45** Maria Elisa **10.15** Jet Set **10.45** Notícias **11.00** Praça da Alegria **14.00** Jornal da Tarde **14.45** Consultório **15.45** Júnior **16.15** A Idade da Loba **17.00** Jornal da Tarde **17.30** O Amigo Público **19.15** Caderno Diário **19.30** Reporter RTP **20.15** Albúm Açoreano **20.30** Os Lobos **21.00** Telejornal **21.45** Contra Informação **21.55** Economia **22.00** As Licões de Tonecas **22.30** Noticias de Portugal **23.00** Adeus Pai. Cinema **0.30** Jornal 2 **1.00** Remate **1,15** Acontece **1.30** Café Lisboa **3.00** 24 Horas **3.30** Contra Informação **3.35** Economia **3.45** Os Lobos **4.15** Noticias de Portugal **4.45** A Idade da Loba **5.30** Acontece **5.45** Reporter RTP

Canal Alpha +

8.00-12.00 Journal régional de la semaine en boucle **19.00, 19.14, 19.28, 19.42, 20.30, 20.44, 21.30, 21.44** Journal régional **20.00, 22.30** Forum Plus. Bronzer, une barbarie? (R) **20.56** La minute fitness: aquagym **21.00, 22.00, 23.00** Passerelles. D'une présidence à l'autre. Avec Roland Feitknecht (R)

TeleBielingue

Programmes diffusés en français dans la région francophone du canton de Berne, en allemand dans le reste de la région Bienne-Soleure

19.00 Nouvelles/ Nachrichten - Nouvelles régionales / Regionalen Nachrichten - Interview - Météo - Agenda
19.30 Reprise des émissions et diffusion en boucle toutes les demi-heures, jusqu'à **2.00**

URGENCES

POLICE: 117.
URGENCES-SANTÉ ET AMBULANCE: 144.
FEU: 118.
INTOXICATION: 01 251 51 51.
LA MAIN TENDUE: 143.
VIOLENCES: Centre de consultations LAVI - aide aux victimes. 889 66 49 ou 919 66 52 ou La Main Tendue (143) ou la police (117). S.O.S. racket-violence, tél 079/270 92 06.
PERMANENCE DENTAIRE: 144 pour tous les districts.
NEUCHÂTEL. Pharmacie de service: Tripet, rue du Seyon, 8-20h (en dehors de ces heures, le n° 144 renseigne). Médecin de garde: 144. Permanence ophtalmique: 144. Hôpitaux: Cadolles (policlinique médicale et chirurgicale) 722 91 11, Pourtalès (policlinique chirurgicale, pédiatrique et gynécologique) 727 11 11, Providence 720 31 11.
DISTRICT DE BOUDRY. Pharmacie de garde: pour les urgences et l'ouverture de la pharmacie de garde, le n° gratuit 0800 832 800 renseigne. Les dimanches et jours fériés, la pharmacie de garde est ouverte de 11h à 12h et de 18h à 18h30. Médecin de garde de la Basse-Areuse: 842 17 42. Médecin de garde de la Côte neuchâteloise: 730 16 30. Médecin de garde région Bevaix-Béroche: 835 14 35. Hôpital de la Béroche: 835 11 27.
ENTRE-DEUX-LACS. Pharmacie du Landeron 752 35 35 (le soir uniquement sur appel téléphonique). Permanence médicale: votre médecin habituel.
DISTRICT DU VAL-DE-RUZ. Médecin de garde: du lu au sa de 18h à 8h, Cabinet groupe, Fontainemelon, 853 49 53. Pharmacie de service: la police renseigne au 888 90 00. Permanence médicale: votre médecin habituel ou hôpital de Landeyeux 853 34 44.
DISTRICT DU VAL-DE-TRAVERS. Hôpital et maternité: urgences, Couvet 863 25 25. Ambulance 117.
LA CHAUX-DE-FONDS. Pharmacie de service: Centrale, Léopold-Robert 57, jusqu'à 19h30 (en dehors de ces heures, 913 10 17). Permanence médicale et ophtalmologique: 913 10 17. Hôpital: 967 21 11. Clinique Lanixa: 910 04 00. Permanence gynécologique: 913 10 17.
LE LOCLE. Pharmacie de service: Espace-Santé pharmacie Coop, jusqu'à 20h (en dehors de ces heures, 931 10 17). Permanence médicale: 117 ou hôpital 933 61 11.
JURA BERNOIS.
CORGÉMONT. Médecin: Dr Ennio Salomoni 489 17 66 ou Dr de Watteville 489 11 67.
COURTELARY. Médecin: Dr Bernacki-Dzewiecka, 944 11 42 ou Dr Ruchonnet 944 10 10.
SAINT-IMIER. Pharmacie de service: renseignements au 111. Médecin de service: 079 240 55 45 (24h/24h). Urgence et ambulance: 942 23 60. Hôpital: 942 24 22.
SONCEBOZ. Médecin: Dr Ivano Salomoni, 489 24 24.
TRAMELAN. Pharmacie: Schneeberger, 487 42 48 ou von der Weid, 487 40 30. Médecin: Dr Graden, 487 51 51, Dr Meyer 487 40 28 ou Dr Geering, 487 45 45.
JURA - LES BREULEUX. Médecin: Dr Tettamanti 954 17 54.
LE NOIRMONT. Pharmacie: Saint-Hubert, 953 12 01. Médecin: Dr Bosson, 953 15 15.
SAIGNELÉGIER. Pharmacie: des Franches-Montagnes, 951 12 03. Médecin: Dr Rossel 951 12 84, Dr Meyrat, 951 22 33, Dr Anker 951 22 88 ou Dr Kovats, 951 15 50. Ambulance: 951 22 44. Hôpital: 951 13 01.
SUD DU LAC.
HAUT ET BAS-VULLY. Médecin de garde: 026 670 32 00. Ambulance: 026 670 25 25.
AVENCHES. Service du feu: 117 ou 026 675 12 21.
VÉTÉRINAIRE DE GARDE: le téléphone de votre vétérinaire renseigne.

Toutes les autres informations pratiques, non ponctuelles, sont publiées au début de chaque mois (sur une page à conserver).

AUJOURD'HUI

NEUCHÂTEL

Galerie de l'Orangerie: de 15h à 18h30, vernissage de l'exposition (présence de l'artiste) «L'art de la miniature au Rajasthan», de Saeed Ahmed.

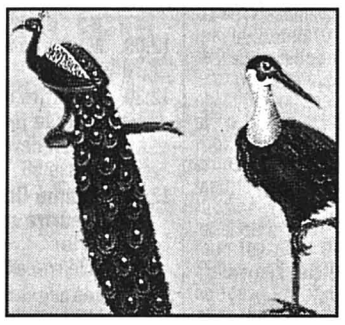

Centre des loisirs: dès 18h et jusqu'à 23h30, inauguration de «Le 131» nouveau café-concerts pour les jeunes de 12à 18 ans.
Aux Jeunes-Rives: dès 18h30, Festijazz.
Collégiale: 18h30, concert d'orgue par Irena Zeitz, Kiev et Bâle.
Piscines du Nid-du-Crô: la piscine intérieure sera fermée au public dès 18h45 en raison du spectacle de fin de saison du Red-Fish.
La Case à chocs: 20h, «La fille aux allumettes», adaptation théâtrale du conte de Andersen; 22h, 3000 km pour le Chiappas - Cereal Killer (funk), Woodfire Pizzas (funk), Soup (rock progressif).
À bord du M/s Fribourg: Jazz sur l'eau avec l'Orchestre Neuchâtel Swing Quintet. Départ de Neuchâtel à 20h, arrivée à 23h.

CERNIER

Collège primaire: dès 17h30, fête de l'association du jardin d'enfants Les Pitchounets.

CHÉZARD

Place du Boveret: 18ème nuit du jazz.

CORMONDRÈCHE

Dans les rues du village: fête villageoise et de la jeunesse. Dès 19h, cortège; 20h, sous tente, ouverture officielle de la fête; 21h30, l'orchestre Cherokee Country Band et la Guggenmusik Les Bourdons.

MALVILLIERS

Centre pédagogique: dès 17h, fête de la jeunesse.

LA VUE-DES-ALPES

Sur le parking du Pré Raguel: de 14h à 20h, 8ème Brocante.

LA CHAUX-DE-FONDS

Place des Forains: 20h, Cirque Knie. Ouverture du zoo de 14h à 19h30.

SAINT-IMIER

Dans les rues de la ville: Imériale. Fête de la cité. Dès 19h30, cortège de la jeunesse.

CINÉMAS

Le programme des films diffusés dans les salles de Neuchâtel figure dans la page des programmes TV.

LA CHAUX-DE-FONDS

ABC (913 72 22)
Relâche.
CORSO (916 13 77)
Relâche d'été (ouverture le 11.8).
EDEN (91313 79)
CONTRE-JOUR. 18h-20h45. 12 ans. Première suisse. De C. Franklin.
PLAZA (916 13 55)
MATRIX. 15h-17h45-20h30 (ve/sa aussi noct. 23h15). 12 ans. Première suisse. De A. & L. Wachowski.
(SCALA 916 13 66)
EN DIRECT SUR ED TV. 15h-20h30 (ve/sa aussi noct. 23h15). 12 ans. 2me semaine. De R. Howard.
COMEDIAN HARMONISTS. 17h45. Pour tous. Première suisse. De J. Vilsmaier.
TOUT SUR MA MÈRE. 15h-18h-20h30. 16 ans. 6me semaine. De P. Almodovar.
VIRUS. Ve noct. 23h. 16 ans. Avant-première. De J. Bruno.
GODDBYE SOUTH, GOODBYE. 15h-17h45-20h15 (VO st. fr/all.). 12 ans. Première suisse. De H. Hsiao-hsien.
THE FACULTY. Ve/sa noct. 23h15. 18 ans. 4me semaine. De R. Rodriguez.

COUVET

COLISÉE (863 16 66)
Relâche.

LA NEUVEVILLE

LE MUSÉE (751 27 50)
LA VIE EST BELLE. Ve/sa/di 20h30. 12 ans. De R. Benigni.
KIRIKOU ET LA SORCIÈRE. Di 17h. Pour tous. Première suisse. Dessin animé de M. Ocelot.

BÉVILARD

PALACE
LÉGENDE URBAINE. Ve/sa/di 20h30. 16 ans. De J. Blanks.

LES BREULEUX

LUX
HAUTE VOLTIGE. Ve/sa 20h30, di 17h-20h. 12 ans. De J. Amiel.

LE NOIRMONT

CINÉLUCARNE (953 11 84)
COOKIE'S FORTUNE. Ve/sa 21h, di 20h30 (VO). 14 ans. De R. Altman.

SAINT-IMIER

ESPACE NOIR (941 35 35)
Relâche.

TRAMELAN

CINÉMATOGRAPHE (487 45 61)
Relâche. (Ouverture début septembre).

Pour plus d'informations, voir notre page "Cinéma" publiée chaque vendredi.

EXPOS/ DIVERS

NEUCHÂTEL

Bibliothèque publique et universitaire. «Manuscrits de Jean-Jacques Rousseau» me/sa 14-17h ou sur rdv. 717 73 00.
Ecole-club Migros. J.-D. Dessarzin, peintures. Lu-je 8-20h30, ve 8-17h. Jusqu'au 20.8.
Home Clos-Brochet. Pyrogravures réalisées par D.L. Sanchez. Tous les jours 14-18h. Jusqu'au 26.6.
Jardin botanique. «Les plantes carnivores: entre fiction et réalité», jusqu'au 5.9; expositions permanentes. Parc ouvert tous les jours 9-20h. Serres ouvertes 9-17h, sauf le lundi.
Office fédéral de la statistique. «6 milliards d'Hommes». Lu-ve 9-17h. Jusqu'au 31.3.00.
Villa Lardy/salle Aimé Montandon. Huiles, gravures encre de Chine. L'après-midi ma-ve 14-17h sur rdv pris au Musée d'art et d'histoire à Neuchâtel.

BOUDRY

Pavillon d'information A5, cour de l'ancien collège, ma 14h45-18h30.

CERNIER

Site. 2ème Festival de jardins extraordinaires. Ouvert tous les jours de 9h à la tombée de la nuit. Jusqu'au 10.10.

CRESSIER

Caveau de la salle Vallier. Dégustation de vins. Ve/sa 17-20h30, di 10h30-12h30/17-19h et sur dem. 751 38 19. Juqu'au 31.10.

FRESENS

Home Chantevent. Maria Rousseau, aquarelles. Jusqu'au 28.6.

MARIN

Papiliorama/Nocturama. Tous les jours 10-18h.

SAINT-AUBIN

Pavillon d'information A5, rue de la Poste, me 14h45-18h30 et les 1er et 3me samedis du mois 9-12h.

SAINT-SULPICE

Vapeur Val-de-Travers. Visites du dépôt sur demande, 861 36 78.

TRAVERS

Mines d'asphalte de La Presta. Jusqu'au 20 octobre: groupes - visites toute l'année, toute la journée sur rdv; rens/réserv. au 863 30 10. Individuels: tous les jours 10-14h, di aussi 16h. Juillet-août, visites supplémentaires selon affluence. Café des mines: lu-di 9h30-17h30.

LA CHAUX-DE-FONDS

Bibliothèque de la ville. William Ritter (1867-1955) au temps d'une autre Europe. Lu 14-20h, ma-ve 10-20h, sa 10-16h. Exposition jusqu'au 14.8.
Bois du Petit-Château. Tous les jours 8-19h. Vivarium: tous les jours 10-12h/14-17h; fermé mercredi matin.

LE LOCLE

Moulins souterrains du Col-des-Roches. Tous les jours 10-17h30. Jusqu'au 15.9.

MOUTIER

Hôpital. Œuvres techniques mixtes 1990-1993 d'Yvonne Châtelain. Tous les jours 8-17h. Jusqu'au 29.8.

LES PONTS-DE-MARTEL

Fromagerie. Démonstration tous les jours, 8-12h/17-19h; fabrication 8-10h.

MUSÉES

NEUCHÂTEL

Musée d'art et d'histoire. «Pierrette Favarger», exposition rétrospective jusqu'au 3.10. Ma-di 10-17h.
***Musée d'ethnographie*.** «L'art c'est l'art». Ma-di 10-17h. Jusqu'au 27.2.00
Musée d'histoire naturelle. «Un os, deux os, dinos...». Jusqu'au 20.2.00. Ma-di 10-17h.
Musée cantonal d'archéologie*. Ma-di 14-17h.

BOUDRY

Musée de l'Areuse. Di 14-18h ou sur demande au 846 19 16.
Musée de la vigne et du vin. Château. Ma-di 14-17h.

CERNIER

Musée des sapeurs-pompiers. Collection d'objets divers datant du 19me siècle à ce jour. Visites sur demande, 861 43 81.

COLOMBIER

Château. Musée militaire et des toiles peintes, mémorial de la Brigade frontière 2, ouverts du mercredi au vendredi, visite commentée à 15h, ainsi que le premier dimanche du mois. Visites commentées à 14h et 15h30. Jusqu'au 31.10.

LE LANDERON

Musée de l'Hôtel de Ville. Collections permanentes. Diaporama (fr/all). Ville 35, 1er sa et di du mois 15h30-17h30 (groupes sur demande, tél. 752 35 70).

AVIS MORTUAIRES

NEUCHÂTEL

Le cœur d'une maman est un trésor
que Dieu ne donne qu'une fois.

Son époux:
Monsieur Charles Tabord, à Neuchâtel;
Sa fille:
Madame Christiane Montet-Monney, ses enfants et petits-enfants, à Genève;
Les descendants de feu Arnold Zwahlen;
Les descendants de feu Charles Tabord,
ainsi que les familles parentes, alliées et amies,
ont le chagrin de faire part du décès de

Madame
Berthe TABORD
née ZWAHLEN

enlevée à leur tendre affection, dans sa 83me année.

2000 Neuchâtel, le 22 juin 1999.
(Clos-Brochet 48)

Selon le désir de la défunte, l'incinération a eu lieu dans l'intimité.

Cet avis tient lieu de lettre de faire part

028-209241-

AVIS MORTUAIRES

†

On voulait simplement te dire
Que ton visage et ton sourire
Resterons près de nous
Sur nos chemins.
J.-J. Goldmann

Avec tous ceux qui l'ont connue et aimée, nous prions le Seigneur pour

Madame
Claudine BUCHS-BELTRAME
née GATTOLLIAT

notre très chère épouse, maman, belle-maman, grand-maman, sœur, belle-sœur, tante, cousine, parente et amie, enlevée subitement à notre tendre affection, dans sa 66me année. Qu'elle trouve auprès de Dieu la paix et la joie!

Son époux:
Pierre Beltrame-Buchs, à Bassecourt;
Ses enfants:
Philippe et Thérèse Buchs-Torche, à Bassecourt, et leurs enfants;
Jean-François Buchs, à Bassecourt, et ses enfants;
Jacqueline Balli-Buchs et son ami Didier, à Bassecourt, et sa fille;
Marie-Josée et Philippe Cerf-Buchs, à Bassecourt, et leurs filles;
Jacques et Corinne Buchs-Galli, à Develier-Dessus,
ainsi que les familles parentes et alliées.

La messe et le dernier adieu seront célébrés le samedi 26 juin 1999, à 14 heures, en l'église de Bassecourt, suivis de l'incinération .

Claudine repose dans une chambre mortuaire des Pompes funèbres Joël Lehmann, à Bassecourt.

Bassecourt, 2, rue des Fougères, le 23 juin 1999.

Le présent avis tient lieu de lettre de faire part

014-032551-

GORGIER

Ses enfants:
Irène et Francis Leuenberger, aux Hauts-Geneveys,
Simone et Jean-Pierre Regamey, à Chêne-Bougeries,
Denyse et Gabriel Schmitt, à Neuchâtel,
Lucienne et Léo Caira, à Atina, Inf Italie,
Maud-Catherine Cornu et Claude Zanetta, à Colombier;
Ses petits-enfants et arrière-petits-enfants:
Cyril et Marika Remund, Greg et Laurie,
Jan et Patricia Remund, Kimberly et Cylia,
Fabien Regamey et Valérie Leuenberger,
Michael et Catherine Schmitt,
Bertrand Schmitt et Sophie Paratte,
Sybille Caira et Christian Bachmann,
Corinne Caira;
Ses belles-sœurs:
Gesina Jaunin, à Chabrey et famille,
Simone Jaunin, à Cornaux et famille,
Marguerite Cornu, à Bevaix et famille,

ainsi que les familles Jaunin, Cornu, Blanc, Woerhlé, Burgat, parentes, alliées et amies,

ont la tristesse d'annoncer le décès de

Madame
Willy CORNU
née Louise JAUNIN

leur très chère maman, belle-maman, grand-maman, arrière-grand-maman, belle-sœur, tante, cousine, parente et amie, qui s'est éteinte, le 24 juin 1999, dans sa 87me année.

2023 Gorgier
(Combamare 15)

...On ne voit bien qu'avec le cœur.
L'essentiel est invisible pour les yeux.
Le Petit Prince
Antoine de Saint-Exupéry

Le culte sera célébré au Temple de Saint-Aubin, le lundi 28 juin, à 14 heures.

Le corps repose au pavillon de l'Hôpital de la Béroche.

En souvenir de la défunte, vous pouvez penser aux Homes La Fontanette, à Sauges CCP 20-6885-5 ou La Perlaz, à Saint-Aubin CCP 20-4799-65

Cet avis tient lieu de lettre de faire part

Le Golf & Country Club de Neuchâtel et les seniors annoncent avec grande tristesse le décès de

Monsieur
Raymond MONNEY

membre fidèle du club.

Voëns-sur-St-Blaise, 24 juin 1999.

028-209321-

AVIS MORTUAIRES

†

On ne voit bien qu'avec le cœur.
L'essentiel est invisible
pour les yeux.

Thérèse Jobin-Pfister:

François et Christiane Jobin à Chézard-Saint-Martin et leurs filles:
Séverine et son ami Joaquim, à Cernier,
Karine et son ami Baptiste,

Jean-Marie et Christiane Jobin et leurs enfants:
Stéphane,
Gabrielle et son fiancé Sébastien, aux Geneveys-sur-Coffrane,

Dolly Jobin au Locle,

Violette Schopfer-Jobin au Locle et famille,

Les enfants, petits-enfants et arrière-petits-enfants de feu Gustave Pfister,

ainsi que les familles parentes et alliées,

ont le grand chagrin de faire part du décès de

Monsieur

Marcel JOBIN

leur très cher époux, papa, beau-papa, grand-papa, frère, beau-frère, oncle, parrain, cousin et ami, que Dieu a rappelé à Lui, dans sa 73me année, après une longue maladie.

La Chaux-de-Fonds, le 24 juin 1999.

La cérémonie sera célébrée le lundi 28 juin à 14 heures au Centre funéraire.

Le défunt repose au pavillon du cimetière.

Domicile de la famille: rue du Locle 5b
2300 La Chaux-de-Fonds

Les personnes désirant honorer sa mémoire peuvent penser à la Ligue neuchâteloise contre le cancer, CCP 20-6717-9

Il ne sera pas envoyé de lettre de faire part, le présent avis en tenant lieu

132-052402-

FLEURIER

†

Madame Jeanne Dentan-Boichat à La Tour-de-Peilz;

Ses enfants et petits-enfants à Lausanne et Renens;

La famille de feu Lucie et Richard Brodmann-Boichat, en Suisse alémanique,

ainsi que les familles parentes, alliées et amies,

ont le grand chagrin de faire part du décès après une courte maladie, de

Mademoiselle

Madeleine BOICHAT

infirmière

leur très chère sœur, tante, parente et amie, enlevée à leur tendre affection, dans sa 87me année, entourée des siens et réconfortée par les sacrements de l'église.

La messe de sépulture sera célébrée à l'église catholique de Fleurier, le samedi 26 juin 1999, à 9 heures 30, suivie de l'inhumation au cimetière.

Domicile mortuaire: Hôpital de Couvet.

Domicile de la famille: Madame Jeanne Dentan
Terreaux 10
1814 La Tour-de-Peilz

Un merci chaleureux est adressé au Docteur Schilling et au personnel de l'Hôpital de Couvet pour leur dévouement, leur gentillesse et leur disponibilité constantes.

R. I. P.

Il ne sera pas envoyé de lettre de faire part, le présent avis en tenant lieu

LE BROUILLET

Son souffle a baissé d'intensité
et de cadence,
elle s'est endormie tout simplement.

Les enfants, petits-enfants et arrière-petits-enfants,

ainsi que les familles parentes et alliées,

ont la tristesse de faire part du décès de

Madame

Jeanne-Marie WENGER

née FRASSE

leur chère maman, belle-maman, grand-maman, arrière-grand-maman, sœur, belle-sœur, tante, cousine, parente et amie, que Dieu a rappelée à Lui, à l'âge de 86 ans.

Le Brouillet, le 23 juin 1999.

La cérémonie aura lieu le lundi 28 juin, à 11 heures, au Centre funéraire de La Chaux-de-Fonds.

La défunte repose à la chambre mortuaire de la Résidence, Billodes 40, Le Locle.

Domicile de la famille: Les Placettes - 2408 Le Brouillet

Cet avis tient lieu de lettre de faire part

132-052401-

NÉCROLOGIE

Saint-Blaise François Clerc

Le décès survenu jeudi dernier du professeur François Clerc laisse beaucoup de monde dans la peine. Cet ancien recteur de l'Université neuchâteloise était aussi un grand ami de l'Université de Fribourg. A l'annonce de son décès, des témoignages de sympathie ont afflué des doyens des facultés de droit et des sciences économiques et sociales des deux universités, des milieux académiques et universitaires où s'est si longtemps activé François Clerc, à Fribourg et à Neuchâtel, bien sûr, mais aussi à Paris, à Louvain et à Téhéran, partout dans le monde où il a brillé si longtemps, si intensément, de toute sa science, mais aussi de toute son humanité et de toute sa foi; en un mot: de toute sa présence.

Témoignage de tous, professeurs, assistants, collaborateurs, et surtout témoignage de la myriade des étudiants de François Clerc, des étudiants que ce grand maître, autant que grand professeur, a initié aux beautés et aux subtilités du droit pénal, de la procédure pénale, de la procédure civile, de la poursuite pour dettes et de la faillite, mais aussi du droit ecclésiastique et de l'histoire du droit, toutes ces branches qu'a enseignées François Clerc, avec bonheur.

Beaucoup d'étudiants doivent à François Clerc leur vocation. Certains lui doivent leur carrière, mais tous lui doivent de bons moments: les cours où François Clerc usait de sa verve, de son charme, de son pouvoir de persuasion autant que de sa science, pour convaincre même les plus sceptiques de l'utilité du droit comme alternative à la violence et à l'arbitraire pour ordonner la société et y résoudre les différends. François Clerc faisait tout pour convaincre même les plus réticents, qu'un droit, même répressif, comme l'est le droit pénal, peut être l'émanation d'un humanisme généreux et d'un profond esprit de tolérance.

Avec François Clerc, le message passait si bien que tous se croyaient intelligents et s'il avait l'habitude de s'adresser aux plus capables dans l'auditoire, son enseignement, ainsi ciblé, ne se faisait jamais au détriment des moins capables, qui se sentaient comme happés vers le haut, comme aspirés vers l'excellence: l'excellence du maître.

La pédagogie de François Clerc était un exercice de rigueur et d'exigence, auquel il faisait participer l'auditoire au prix de ses propres efforts, car s'il était tolérant avec les autres, il ne l'était jamais avec lui-même.

C'est ainsi que François Clerc a enseigné pendant 42 ans à Neuchâtel et 27 à Fribourg. Il l'a fait sans céder aux modes ni aux caprices de l'actualité, ni à des événements qui parfois l'amusaient, parfois le désolaient, comme ce fut le cas après 1968. Non pas que François Clerc fût alors insensible aux désirs justifiés de changement de la jeunesse, c'est-à-dire de ses étudiants. Mais ce qui le désolait, c'était de voir autour de lui les autorités universitaires et certains de ses collègues céder avec quelque complaisance aux sirènes d'une idéologie de nivellement par le bas et d'abandon des exigences pourtant légitimes de la science et de la pédagogie.

François Clerc voulait rester un maître, car il savait que c'était ainsi qu'il rendait les meilleurs services à ses étudiants et tout autour de lui.

Si François Clerc a refusé de céder aux modes, il ne s'est pas pour autant réfugié dans sa tour d'ivoire de professeur d'Université. Il ne fut jamais détaché des biens de ce monde. Il ne fut jamais inaccessible à ses rumeurs, ses crises et sa fureur. Jamais il n'a été l'émanation plus ou moins désincarnée de la science infuse, confit dans l'isolement du chercheur qui ne doit de comptes qu'à lui-même. Bien au contraire, François Clerc s'est toujours plongé dans le monde. Il a touché aux biens et aux maux d'une société avec laquelle il dialoguait et sur laquelle il influait par ses messages et son action. François Clerc était un excellent législateur. Il le fut au plan cantonal, puisque, fait unique dans les annales de la République et canton de Neuchâtel, le Code de procédure pénale neuchâtelois porte son nom, par décision du Grand Conseil. Il fut également excellent législateur au plan fédéral, où les réformes successives du Code pénal suisse portent sa griffe dans ce qu'elles ont de plus progressiste.

François Clerc fut aussi un remarquable négociateur: pendant 25 ans, il a représenté la Suisse au plan technique pénal et pénitentiaire auprès des Nations Unies et du Conseil de l'Europe, où son esprit subtil a su débloquer plus d'une situation désespérée au cours de l'élaboration de résolutions et de conventions internationales.

Enfin, François Clerc a été infatigable animateur et administrateur. Pour lui, ces termes étaient des synonymes. Recteur de l'Université de Neuchâtel, plusieur fois doyen dans les Universités de Fribourg et de Neuchâtel, il y a fonctionné avec un panache que ne trahit pas son portrait en toge rectorale accroché à l'Université de Neuchâtel.

Sur d'autres registres, François Clerc a également été fondateur et vice-président de l'Institut suisse de police, président de la Société neuchâteloise de patronage, président de la Société suisse de droit pénal, président de l'Association internationale de droit pénal, fondateur et trésorier inamovible de la Fondation internationale pénale et pénitentiaire pendant 36 ans, pour ne citer que les plus célèbres des sociétés savantes qu'il a animées.

Et surtout, François Clerc a fait la prevue de ses qualités directoriales et animatrices en fondant en 1938, puis en dirigeant jusqu'en 1981 la Bibliothèque de droit de l'Université de Neuchâtel, une institution qu'il appelait volontiers son enfant; un enfant, d'ailleurs, qu'il dota, l'enrichissant de sa propre bibliothèque, et surtout de sa propre production scientifique, une production de géant, puisqu'elle compte plus de 200 titres, dont des ouvrages de procédure pénale comparée, une discipline paticulièrement redoutable où il excellait.

Dans toutes ses activités, qui en auraient bien vite épuisé un autre, François Clerc est demeuré constamment un maître, que l'ensemble des pénalistes appréciaient et estimaient. Il était de ceux en qui se confondent foi, science, riguer, dévouement, humanisme et humanité.

De lui, François Clerc a tout donné. Même l'exemple!

Pierre-Henri Bolle
Professeur à l'Université de Neuchâtel

REMERCIEMENTS

La famille de

Madame

Anita GANDOSSI-FERIN

profondément touchée par les marques de sympathie et d'affection que vous lui avez témoignées lors de son deuil, vous remercie très sincèrement de votre présence, votre don, votre envoi de fleurs ou votre message et vous prie de trouver ici l'expression de sa vive reconnaissance.

Un merci particulier au Docteur D. Piguet et à son équipe de la ruelle DuPeyrou.

Boudry, juin 1999.

028-209400-

†

En vivant l'Amour
J'ai été comblée
Bien au-delà
De ce que mon cœur désirait

Vos marques d'affection et de sympathie, vos profondes manifestations chrétiennes adressées à la famille de

Olga NANCHEN-REY

ont été pour nous une vraie consolation.

Avec notre profonde gratitude et toute notre estime à ceux qui l'ont entourée.

Flanthey, juin 1999.

036-332591-

Sésame

Vous vivez – ou avez vécu – un deuil? Au **(032) 724 06 05**, nous pouvons en parler avec vous, dans le respect de la confidentialité. Il est aussi possible de participer à un groupe de parole ou d'être reçu individuellement.

Association Sésame, case postale 1455, 2301 La Chaux-de-Fonds

ACCIDENTS

Colombier
Mort au travail

Hier, vers 17h, un habitant de Bôle était occupé à cribler de la terre, au volant d'un trax, dans la carrière de La Prise-Roulet à Colombier.

A un moment donné, l'ouvrier est descendu de sa machine et celle-ci s'est mise en mouvement, écrasant le malheureux. Une ambulance du SIS ainsi que le Smur sont intervenus, mais ce dernier n'a pu que constater le décès. /comm

Colombier
Qui a vu?

Dimanche 18 avril, vers 17h15, un accident de la circulation avec dégâts matériels s'est produit à Colombier, à l'intersection route des Longues Raies - avenue de Longueville (RC 5), impliquant une Toyota grise et une Mercedes noire. Les témoins de cet accident, notamment un couple avec une poussette, cheminant devant l'entreprise Ducommun Transports SA, en direction de la halte du tram des Chézards, sont priés de prendre contact avec la police cantonale à Colombier, tél. (032) 841 24 30. /comm

Neuchâtel
Appel aux témoins

Le conducteur d'une voiture hollandaise qui, mardi entre 19h et 20h30, a renversé une moto lors d'une manœuvre à la place du Port, à proximité de la Frite vagabonde à Neuchâtel, ainsi que les témoins de cet accident, notamment la personne qui a laissé une feuille de papier sur ladite moto, sont priés de prendre contact avec la police cantonale à Neuchâtel, tél. (032) 888 90 00. /comm

Piéton blessé

Mercredi, vers 10h45, un cyclomoteur conduit par un habitant de Cortaillod circulait rue des Portes-Rouges, à Neuchâtel, en direction de La Coudre. A la hauteur du N° 145, une collision se produisit avec un piéton de Neuchâtel, qui traversait la chaussée du sud au nord sur un passage pour piétons. Lors de ce choc, les deux personnes chutèrent sur la chaussée. Blessé, le piéton a été transporté en ambulance à l'hôpital des Cadolles. /comm

Chaux-de-Fonds
Cycliste blessé

Mercredi, vers 19h30, un cycliste de La Chaux-de-Fonds circulait rue Girardet au Locle, en direction ouest. A la hauteur de la rue du Levant, il heurta l'arrière d'une automobile stationnée dans une case au nord de la chaussée. Blessé, il a été transporté par une automobiliste de passage à l'hôpital du Locle. /comm

NAISSANCE

Louis est heureux
d'annoncer la naissance
de son petit frère

Rémi, Michel

le 23 juin 1999

Michel CLERC
Sophie VUILLEUMIER CLERC
Ernest-Roulet 17
2034 Peseux

Aujourd'hui Rabat-joie à l'horizon

Situation générale: l'anticyclone s'éclipse sur la pointe des pieds vers le Danemark, tout en influençant encore notre temps aujourd'hui. La dépression centrée sur la péninsule Ibérique profite de cette désertion pour conquérir le sud-ouest du continent, sans oublier de propulser de l'air chaud et humide méditerranéen en direction de notre pays. Notre temps tourne à l'orage pour le week-end.

Prévisions pour la journée: le soleil est en grande forme ce matin et exhibe fièrement ses rayons. Son ardeur volubile fait oublier la faiblesse des températures du début de la semaine et fait grimper le mercure jusqu'à 26 degrés en plaine, 22 à 24 dans les vallées. Tout commence à se gâter l'après-midi avec l'arrivée des premiers nuages, pouvant conduire à un orage d'avant-garde. Demain: le ciel se fâche. Dimanche: très nuageux avec des averses orageuses. Plus frais. Lundi: le temps retrouve le sourire. **Jean-François Rumley**

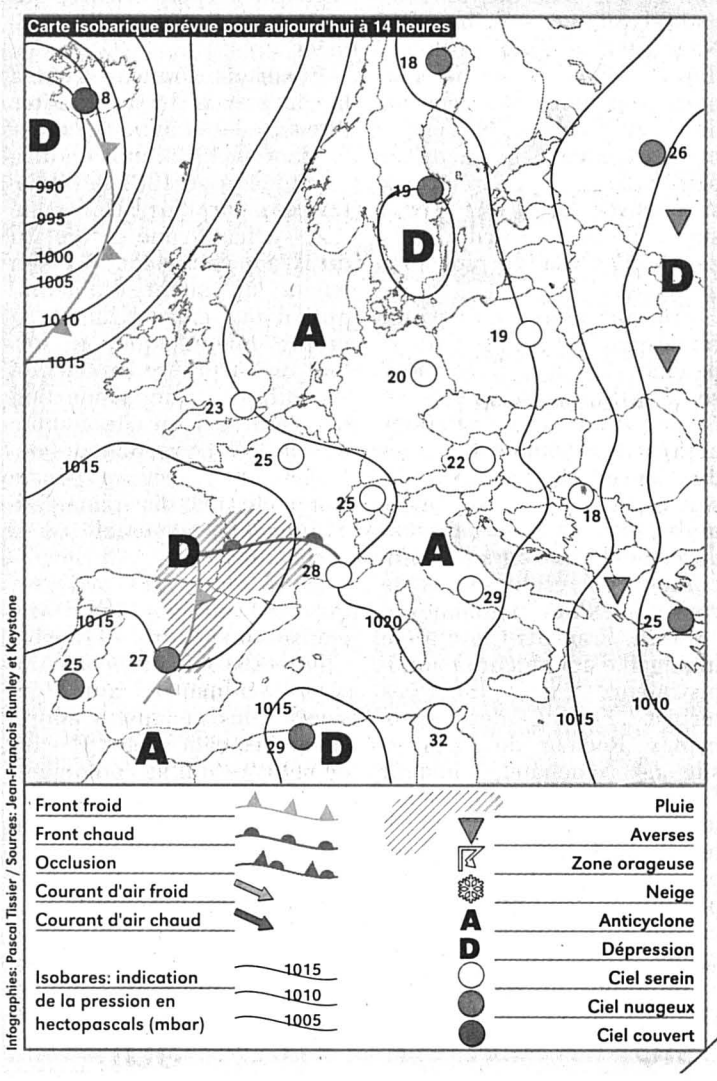

Fête à souhaiter
Prosper

Températures
Aujourd'hui à 14 heures

Neuchâtel: 25°
Boudry: 25°
Cernier: 23°
Fleurier: 23°
La Chaux-de-Fonds: 21°
Le Locle: 21°
La Vue-des-Alpes: 18°
Saignelégier: 21°
St-Imier: 23°

Hier à 14 heures

En Suisse...
Bâle: beau, 22°
Berne: beau, 22°
Genève: beau, 22°
Locarno: beau, 22°
Sion: beau, 23°
Zurich: beau, 20°

en Europe
Athènes: nuageux, 29°
Berlin: très nuageux, 18°
Istanbul: nuageux, 24°
Lisbonne: très nuageux, 20°
Londres: très nuageux, 20°
Moscou: beau, 31°
Palma: beau, 28°
Paris: beau, 23°
Rome: pluvieux, 27°

... et dans le monde
Bangkok: nuageux, 39°
Le Caire: nuageux, 34°
Johannesburg: nuageux, 20°
Miami: pluvieux, 32°
New Delhi: beau, 39°
New York: nuageux, 32°
Pékin: beau, 35°
Rio de Janeiro: nuageux, 23°
San Francisco: nuageux, 23°
Sydney: nuageux, 15°
Tokyo: nuageux, 28°

Soleil
Lever: 5h38
Coucher: 21h32

Lune (croissante)
Lever: 18h14
Coucher: 3h44

Niveau des eaux
Lac de Neuchâtel: 429,44 m
Température: 17°
Lac des Brenets: 750,29 m

Vent
Lac de Neuchâtel:
variable, 0 à 2 Beaufort

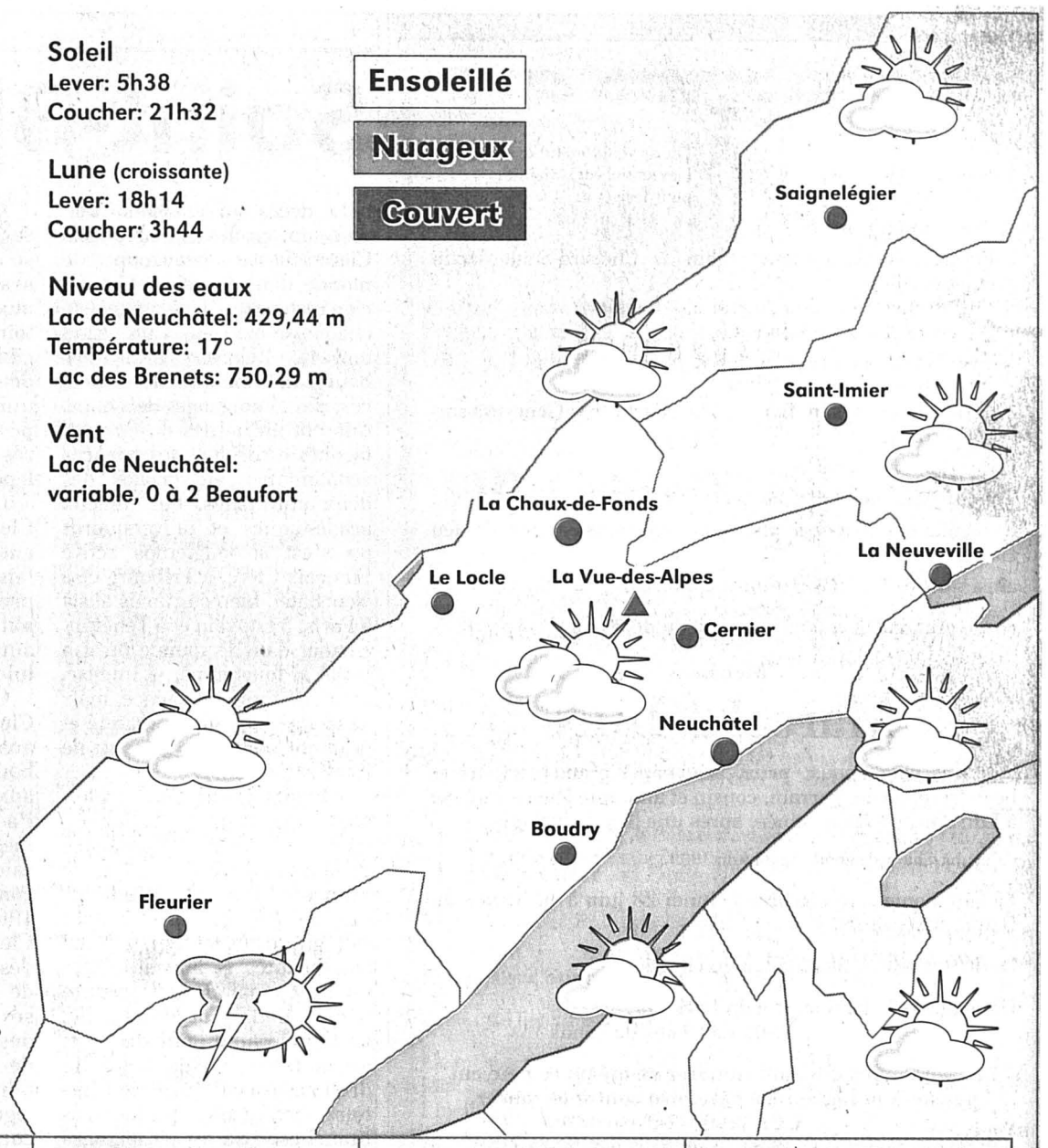

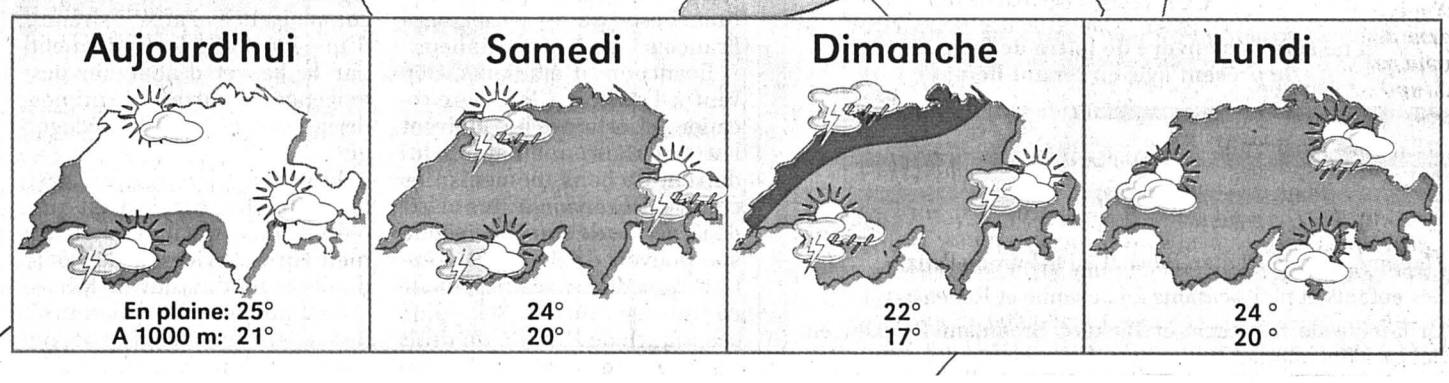

Cuisine La recette du jour

Entrée: Salade verte.

Plat principal: Truites gratinées à la crème.

Dessert: GRATIN DE FRUITS ROUGES.

Ingrédients pour 4 personnes: 300g de griottes, 300g de framboises, 20cl de crème fraîche, 70g de sucre, 2 jaunes d'œufs, 1/2 c. à café d'extrait de vanille, quelques feuilles de menthe, 40g de sucre cristallisé.

Préparation: déposer les fruits rouges dans des ramequins ou des assiettes pouvant aller au four.

Dans une jatte, mettre les jaunes d'œufs et le sucre en poudre, bien mélanger, ajouter la crème et l'extrait de vanille.

Versez la préparation sur les fruits.

Passer 8 minutes sous le grill du four.

Saupoudrer de sucre cristalisé, décorer de feuilles de menthe.

MOTS CROISÉS No 574

Horizontalement: 1. On lui attribue bien des malheurs... 2. Un travail au poil. 3. Frigorifié - Note de base. 4. Son ramage ne vaut pas son plumage - Capitale africaine. 5. Prénom féminin - Bandelette. 6. Bout de plot - On les compte avec les plaies. 7. Armes sournoises. 8. Marque d'intention - Dévoué corps et âme. 9. Une manière de cancaner. 10. Premier espoir après naufrage - A la mode - Ordre de mouvement. 11. Couteaux de poche.

Verticalement: 1. La folie des grandeurs. 2. Stimulant - Parcouru. 3. Couleur mauve - Cité française. 4. Dans certains cas, elle vaut l'ouvre-boîtes - Noir éclatant. 5. Signe de douleur - C'est bien le hic... - A gauche, pour le cheval. 6. Récifs à lagon - Comptoir de bistrot. 7. Conjonction - Un proche du jabot. 8. Méthode de persuasion - Droit debout. 9. Procédé d'infiltration et de noyautage - Un surdoué.

Solution dans la prochaine édition

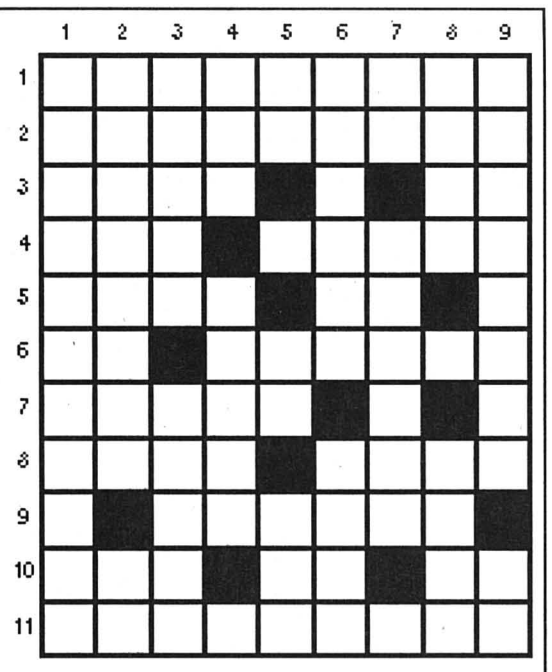

Solution du numéro 573

Horizontalement:: 1. Citadelle. 2. Anode. 3. Nonces. 4. Boulistes. 5. Rusé - Atre. 6. If - Serein. 7. Oc. 8. Latérales. 9. Avenus - Tu. 10. GE - Ts - Etc. 11. Echéances. **Verticalement:** 1. Cambriolage. 2. In - Ouf - Avec. 3. Tonus - Oté. 4. Adolescente. 5. Déni - Rusa. 6. Csardas. 7. Luette - Ec. 8. Serinette. 9. Et - Sen - Sucs. ROC 1491

Billet *La goutte d'eau*

La goutte d'eau est une torture raffinée. Une chinoiserie. Une petite goutte, tombant régulièrement sur le front de la victime. Pendant très, très longtemps. Ça rend fou.

Technique mise en vigueur avec bonheur par le consul romain Caton l'Ancien, qui, à force de répéter «Il faut détruire Carthage», est arrivé à ses fins.

Technique également pratiquée, par exemple, par Monique. Alias Claude-Inga Barbey, si charmante dans le civil, si grinçante dans «Bergamote». Comment ce pauvre Roger supporte-t-il ce harcèlement perpétuel, ces incessantes récriminations, cette écrasante mauvaise foi? Il est admirable. Et Claude-Inga aussi, pour nous tendre un miroir si fidèle de la réalité. Qui n'a d'ailleurs rien de drôle: «Bergamote», émission humoristique? Vous voulez rire.

Tout ça provient, encore une fois, de l'éducation. On apprend aux filles que jeux de main, jeux de vilain. Donc, elles se rabattent sur des moyens nettement plus sournois pour faire valoir leurs revendications. Les deux jeunes femmes sous-officiers qui paient leurs galons à Colombier, affirment qu'elles préfèrent travailler avec des hommes qu'avec des femmes, «car les hommes sont francs, ils disent ce qu'ils pensent». Si même les dames le disent... **Claire-Lise Droz**

Hier à Cortaillod
photo Marchon