

Finances neuchâteloises Voici le virage à négocier



Le Conseil d'Etat in corpore, emmené par son nouveau président Pierre Hirschy, a présenté hier le paquet de mesures d'économie qu'il soumettra au Grand Conseil. Taxe déchets, taxe sur l'eau, nouveau barème fiscal, péréquation financière intercommunale: il y en a pour tout le monde. photo Galley

La Neuveville Procédure disciplinaire

L'enquête bernoise sur la pollution de l'eau à La Neuveville conclut à la négligence des autorités, ont annoncé hier à Berne les responsables de l'enquête et le conseiller d'Etat Werner Luginbühl.

photo Di Lenardo

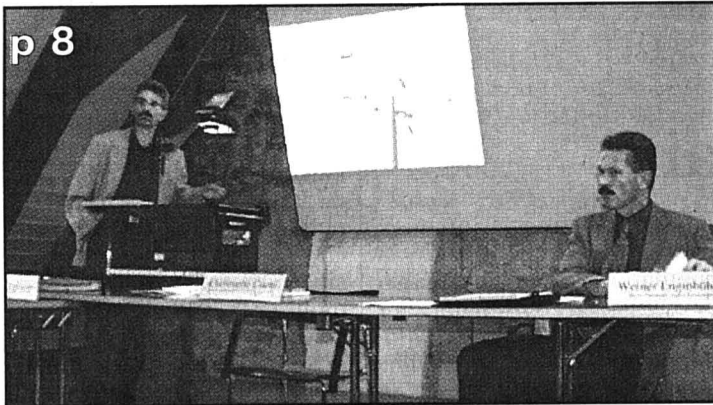

Football Neuchâtel Xamax: un bilan plutôt positif

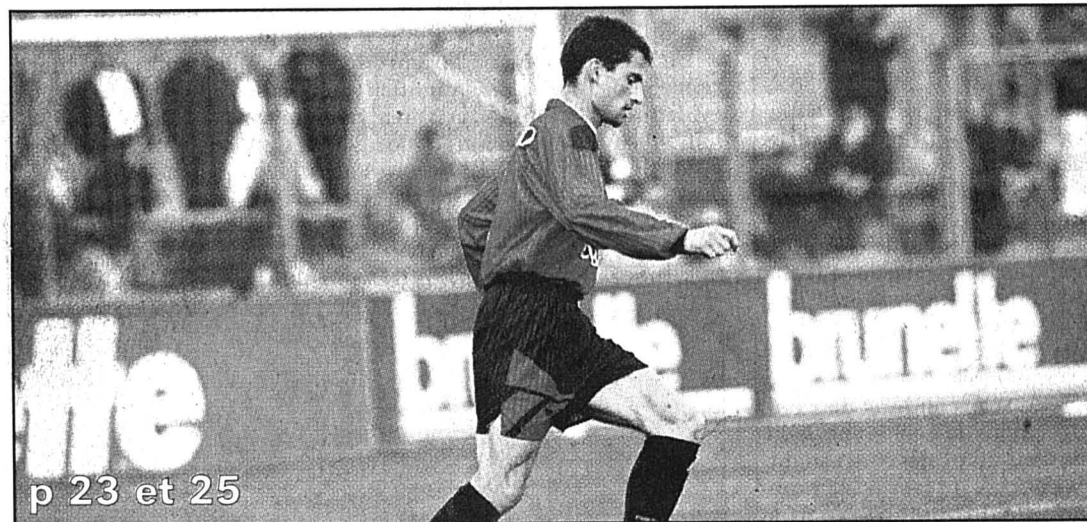

Régis Rothenbühler et les Xamaxiens ont sauvé leur saison en décrochant un ticket pour la Coupe Intertoto. photo Galley

«L'Etat de Neuchâtel n'est pas très dépensier» (Claude Borel, rapporteur de la commission de gestion et des finances). «Le sens élevé de la solidarité et de l'intérêt public autoriseront la réalisation de la planification financière de ces trois prochaines années» (Jean Guinand, patron des finances). Consensuellement, l'essentiel est dit.

Opinion Ambition et raison

Depuis 1991, la crise a conduit à des déficits importants, sous la double pression de recettes diminuées et de besoins accrus dans le social. L'effort conjugué des communes (un peu), des contribuables (davantage) et de la fonction publique (beaucoup) a permis de contenir ces déficits autour de 40 millions de francs par an. Difficile de faire mieux. Neuchâtel n'a jamais construit de trottoirs en or. Mais le canton presque unanime a consenti l'effort d'investissement qui lui vaudra d'entrer dans le troisième millénaire avec les équipements nécessaires à son bien-être et à son développement. Des réalisations routières remarquables. Des écoles

de haut niveau. Les infrastructures exigées par l'épuration des eaux.

Dans ce contexte, le Château veut ramener les déficits à 20 millions par an. C'est un objectif raisonnable, mais cela provoquera quelques grincements de dents qu'il conviendra d'apaiser, en démontrant l'opportunité de l'augmentation de la taxe sur les autos par exemple.

Surtout, le gouvernement est décidé à introduire cette réforme fondamentale que représente une péréquation intercommunale digne de ce nom, garante d'équité et susceptible d'éliminer le traitement défavorable du canton dans la... péréquation intercantonale. Depuis l'échec essuyé - à une faible majorité - en décembre 1983, les esprits ont évolué. Pas au point d'éliminer tout égoïsme. Mais pas non plus au point d'admettre que les communes dynamiques et économes doivent payer pour celles où règnent l'immobilisme et prodigalité. Il reste quelques mois au Conseil d'Etat pour que sa volonté, de toute évidence inspirée des meilleurs principes, apparaisse appuyée sur des critères pratiques d'une rigueur sans faille.

Stéphane Sieber

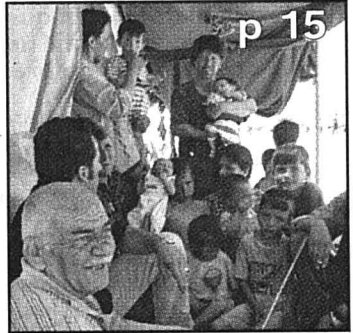

Kosovo Belgrade accepte le plan de paix

La Yougoslavie a accepté hier le plan de paix international pour le Kosovo. Les réfugiés kosovars retrouvent un peu le sourire. photo Keystone

Dioxine Risque écarté en Suisse

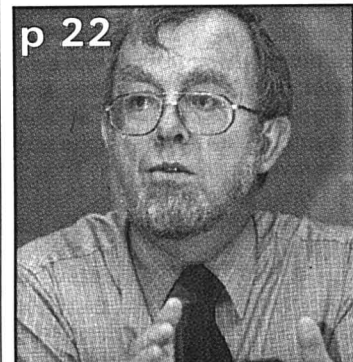

Poulet belge à la dioxine: les autorités sont formelles, la population suisse ne court pas de risque sanitaire. En Europe, le scandale s'amplifie. photo Keystone

Cinéma Les courts de Robert Bouvier

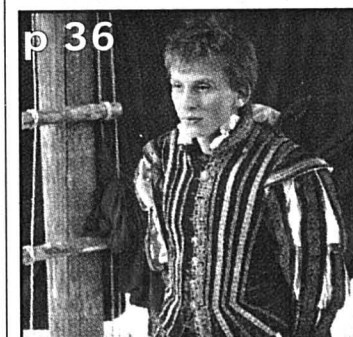

Le Neuchâtelois Robert Bouvier présente ses trois courts métrages (photo «L'île d'amour») ce week-end dans les salles du canton. photo Ziegler-sp

PUBLICITÉ

Notre Perdrix Blanche
 Pour apéritif, crustacés, poissons... mmb!
 DOMAINE E. DE MONTMOLLIN FILS
 2012 Auvornier / NE • Tél. 032 / 731 21 59

Le **Week-end** ça commence le vendredi!
 ... votre quotidien vous offre 4 pages pleines de suggestions pour sortir, rester chez soi, découvrir, se faire plaisir!



Escapade/L'univers du Musée des transports de Lucerne	p 33
Spectacles/Tremplin pour les Eurockéennes à la Case à chocs	p 34
Découvertes/A Bex, les sculptures du parc Szilassy	p 35
Cinéma/Les courts métrages de Robert Bouvier de Haut en Bas	p 36

Actu. cantonale	p 2-3	Sports	p 23-29
Régions	p 5-13	Magazine	p 33-36
Horizons	p 15	Cultes	p 39
Suisse	p 17-18	Radio/TV	p 40-41
Monde	p 19	Mémento	p 42
Economie	p 21	Carnet	p 43
Société	p 22	La Der/Météo	p 44

Ruth Metzler Agir de façon ordonnée et efficace

Ruth Metzler effectuait hier soir à Neuchâtel sa première sortie en Suisse romande, sur invitation du Parti radical démocratique neuchâtelois, et devant un public accouru en nombre.

Une première apparition romande en forme de retour puisque Ruth Metzler avait choisi le Val-de-Travers pour y faire ses armes en français il y a quelques années. On imagine l'émotion du couple hôte de l'époque apparu hier pour de très publiques retrouvailles.

La conseillère fédérale venait à Neuchâtel défendre deux objets soumis à votation le 13 juin. «Soutenir la famille est aussi un devoir qui incombe à la société tout entière. C'est pourquoi je m'engage pour l'assurance maternité». Limpide! Sur le dossier de l'asile, la conseillère fédérale a estimé que «cette situation extraordinaire (guerre au Kosovo et afflux attendu de réfugiés) demande des mesures extraordinaires». Mesures qui permettent selon elle au Conseil fédéral de garantir la tradition humanitaire helvétique. «Nous nous devons, tant vis-à-vis des réfugiés que de notre propre population, d'entreprendre tout ce qui est en notre pouvoir pour venir en aide de façon ordonnée et efficace!»

Le but du droit de nécessité? Sauvegarder la capacité d'action, faire face à l'afflux de réfugiés en canalisant les moyens vers ceux qui en ont le plus besoin, et «contribuer à réduire l'attrait exercé par notre pays en tant que terre d'asile».

Distinction
Cela étant, Ruth Metzler insiste sur le fait que la loi sur l'asile soumise à votations «n'a



Porteuses de fleurs et d'un message, seize mères bosniaques prient Ruth Metzler de trouver une solution à leur situation faite d'incertitude et de peur du renvoi depuis cinq ans.

photo Galley

pas été conçue en fonction d'une situation de crise à court terme, et moins encore pour résoudre les problèmes que soulève la crise du Kosovo». C'est le long terme qui est visé, la transparence et «des structures simples et efficaces», permettant de surmonter les situations de crise au moyen de la procédure ordinaire.

Selon la conseillère fédérale, la guerre au Kosovo démontre à l'envi l'inefficacité dans de tels cas des actuelles procédures d'admissions individuelles. «Nous devons concentrer nos efforts sur l'admission, qu'il convient d'accorder provisoirement - je dis bien provisoirement - aux personnes ayant

besoin de protection, jusqu'à ce qu'elles puissent retourner dans leur patrie. Nous ne voulons ni égarer les personnes concernées, ni disperser nos propres forces dans d'interminables procédures individuelles, aussi fastidieuses qu'onéreuses!»

Abus

La réglementation temporaire accordée aux réfugiés de la violence est donc au centre du scrutin du 13 juin, estime Ruth Metzler. «Il est tout simplement contraire à la vérité de prétendre que la nouvelle loi priverait les réfugiés de toute chance d'obtenir l'asile».

«Chaque abus entame la tolérance de la population suisse», d'où la volonté d'y mettre le holà au-travers de l'arrêté fédéral sur les mesures urgentes, également soumis au vote. Un arsenal qui frapperait ceux qui ont le plus besoin de protection. Faux!, certifie Ruth Metzler.

Indissociables, présentés comme éléments de continuité de la politique d'asile helvétique, les deux objets «réflètent de façon équilibrée des préoccupations diverses», estime Ruth Metzler. Ils assurent des «procédures aussi simples et fiables que possible» et permettent de «combattre efficacement les abus».

Pierre-François Besson

Cancer Un registre des tumeurs pour mieux prévenir ou guérir demain

Un registre des tumeurs? Le compte peut sembler morbide... Et pourtant, les données recueillies permettent de mieux combattre le cancer. Directeur du Registre neuchâtelois des tumeurs, Fabio Levi présentait hier soir l'institution dans le cadre de la Ligue neuchâteloise contre le cancer.

Depuis plus de 25 ans, le canton de Neuchâtel tient, dans le strict respect de la sphère privée, un registre au nom peu amène, mais fondamental pour tout ce qui touche à la prévention et au traitement du cancer: le Registre neuchâtelois des tumeurs (RNT). Son responsable, le professeur Fabio Levi, également directeur du registre vaudois, intervenait hier dans le cadre de l'Assemblée générale de la Ligue neuchâteloise contre le cancer (LNCC).

Dans le domaine du cancer, le canton de Neuchâtel a - malheureusement - ses spécificités: actuellement, le taux de cancers des poumons est, chez les hommes, supérieur à la moyenne nationale; quant aux femmes, «il est à craindre que les chiffres dépassent très bientôt ceux des cantons urbains, comme Genève...» En revanche, on enregistre une nette régression du cancer du col utérin, qui était également une «spécialité» neuchâteloise il y a dix ans, «preuve que l'on a comblé depuis les insuffisances dans le domaine du dépistage».

Morbides en soi, les données recueillies au RNT (types de tu-

meur, âge des malades, profession, habitudes comportementales, etc.) sont porteuses d'espoir. Par elles, il est possible d'élaborer le cas échéant des stratégies de prévention plus efficaces, de mettre sur pied des campagnes d'information ou de dépistage ciblant mieux les groupes à risque, mais aussi d'adapter la formation des praticiens, les types de traitements et la recherche.

«Une boussole»

Le RNT est financé principalement par le Service cantonal de la santé publique. A l'heure où l'on se préoccupe beaucoup de la santé... des comptes de l'Etat, Fabio Levi nourrit quelque crainte quant à l'avenir: «Le registre des tumeurs est

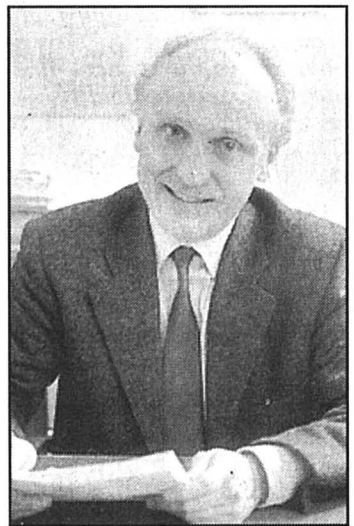

Fabio Levi, directeur des registres vaudois et neuchâtelois des tumeurs.

photo sp

un instrument indispensable, une boussole dont a besoin la santé publique pour se diriger.»

A l'instar des huit autres institutions sœurs du pays, le RNT collabore avec l'OMS, contribuant ainsi à la recherche sur le plan mondial. La qualité du travail mené à Neuchâtel est d'ailleurs reconnue hors des frontières. Pour preuve: une étude sur le cancer des poumons a été publiée dans le journal «Le Monde».

Près de 80 dossiers

L'an dernier, la LNCC est intervenue une centaine de fois auprès de 79 malades, dont 17 enfants, a relevé hier le président Charles Becciolini dans son rapport à l'Assemblée générale. Financièrement, l'aide peut aller de la modeste somme de 50fr. à un montant de près de 7000 francs: «Les demandes sociales concernent, dans la majorité des cas, les déplacements, les frais médicaux et pharmaceutiques, la convalescence et les aides ménagères.»

Au niveau de l'information, la LNCC continue de sensibiliser les femmes à l'auto-palpation des seins: un programme est assumé régulièrement à l'Hôpital Poutalès et occasionnellement lors de diverses rencontres par une animatrice de santé. La ligue participe également au mouvement Vivre comme

avant, qui soutient les opérées du sein dans tout le canton. Durant l'été dernier, la campagne de protection solaire s'est poursuivie auprès des classes de jardins d'enfants, des pharmacies et des drogueries. L'activité de sponsoring à Sport plus a également été maintenue.

PBE

La LNCC continue de s'engager pour la recherche: elle soutient un projet concernant les cancers intestinaux, à raison de 141.000fr. répartis sur trois ans. Son soutien financier, elle l'a apporté également à la formation de l'équipe du Centre de soins palliatifs de la Chrysalide ainsi qu'à la supervision d'un groupe d'accompagnement de personnes en fin de vie de l'Association neuchâteloise des services bénévoles.

La LNCC continue de s'engager pour la recherche: elle soutient un projet concernant les cancers intestinaux, à raison de 141.000fr. répartis sur trois ans.

La LNCC continue de s'engager pour la recherche: elle soutient un projet concernant les cancers intestinaux, à raison de 141.000fr. répartis sur trois ans.

PBE

Hôpitaux Groupe de travail pour l'emploi

La planification hospitalière affecte une partie du personnel de la santé dans son cursus professionnel. Changements d'emploi, reclassements et reconversions exigent soutien et harmonisation des procédures, estiment bon nombre de partenaires du dossier. Sur sollicitation du Conseil de Santé, une commission baptisée «Groupe de concertation emplois-santé 21» vient de naître. La séance constitutive s'est déroulée vendredi dernier.

Ce groupe de travail réunit les associations employeuses, les associations du personnel, les chefs du personnel des grands hôpitaux publics, le Service de l'emploi et les Offices régionaux de placement et le chef administratif du Service de la santé publique Elisabeth Hirsch Durrett, laquelle en assure la coordination. «Nous voulons travailler rapidement, car un des buts est de pouvoir fournir des informations au personnel

concerné dans des délais rapides», indique cette dernière.

D'ici à la fin de l'été, le groupe compte achever l'élaboration d'une convention entre les différents partenaires. Son objectif? «Qu'elle garantisse un certain nombre de principes (modalités de transfert ou de réinsertion) s'appliquant à tous, sachant qu'une part du personnel est potentiellement appelée à changer d'employeur. Elle visera donc à garantir des droits acquis, un traitement équitable, et un appui personnel dans le contexte d'un processus difficile sur le plan personnel».

Un appui sur site et personnalisé pourrait par exemple être adressé aux équipes de maternité vouées à la fermeture. Et ce, sur la base des principes cantonaux échafaudés par le groupe, dont la prochaine séance est agendée à la fin juin.

PFB

Tunnels Nouvel essai et éventuelle décision

C'est en principe cette nuit qu'a eu lieu un nouvel essai d'évacuation de fumée dans le tunnel du Mont-Sagne. Cet essai devait se dérouler en présence des ingénieurs concepteurs de la ventilation dans les tunnels. Autour des pompiers également (ou plus sagement, aux portails du tunnel) étaient aussi attendus des représen-

tants de l'Office fédéral des routes.

Les résultats de ce nouveau test et d'éventuelles conclusions décisives pour la réouverture partielle des tunnels doivent être annoncées ce matin à 9h au château de Neuchâtel, par Monika Dusong et Pierre Hirschy.

RGT

Archéone La société renoue avec ses statuts

La tempête et les rencontres sportives de mercredi soir auront-elles retenu les membres chez eux? Toujours est-il que seuls dix membres - sur près de mille que compte la société - ont assisté à l'assemblée générale d'Archéone, cercle neuchâtelois d'archéologie. Il faut dire aussi qu'il s'agissait de la première assemblée depuis quatre ans... On a peut-être perdu l'habitude de participer à pareille rencontre statutaire.

Mais Archéone a été, selon l'expression du président Michel Egloff, «de fer de lance du nouveau musée», ce qui a, on l'imagine, passablement mobilisé le comité. Aujourd'hui que le chantier est bien avancé, Michel Egloff a décidé de mettre la société en règle avec ses statuts: le rapport quadriennal (1995 - 1998) de cette année devrait rester une exception...

Un rapport riche en l'occurrence, puisqu'il mentionne évidemment comme premier fait marquant la votation populaire du 9 juin 1996, au cours de laquelle tous les districts et plus de 61% des électeurs ont accepté la création d'un nouveau musée cantonal

d'archéologie sur le site d'Hauterive-Champréveyres.

La passion des Neuchâtelois pour l'archéologie se manifeste encore par leur assiduité à suivre les conférences et les voyages mis sur pied par la société.

Les thèmes des conférences, auxquelles assistent en moyenne une centaine d'auditeurs, portent principalement sur l'archéologie neuchâteloise et sur la préhistoire: «A l'avenir, nous comptons en axer davantage sur l'archéologie médiévale».

Quant aux voyages, leur succès incite souvent les organisateurs à les doubler, voire à les tripler... Les prochaines excursions au long cours mèneront les participants en Alsace ainsi qu'en Périgord et en Poitou. Moins lointain, mais tout aussi passionnant, le Val-de-Travers, et notamment les fouilles menées au prieuré de Môtiers, sera le but d'une journée d'excursion.

A tout seigneur, tout honneur: les membres d'Archéone recevront bientôt une invitation à visiter le nouveau musée avant même qu'on ne le meuble.

PBE

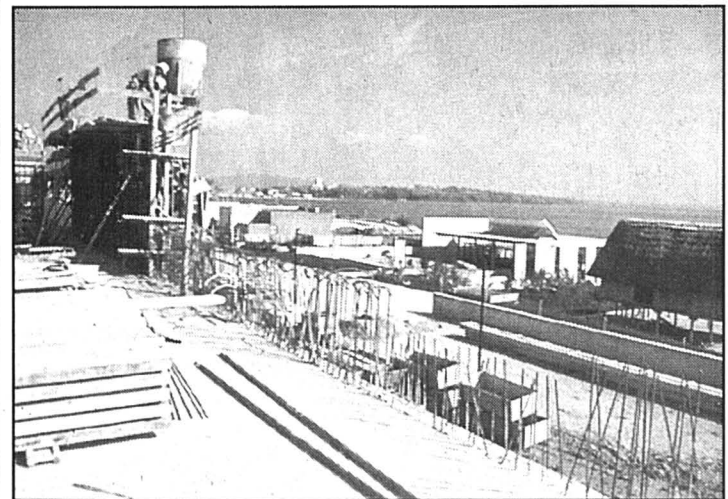

Le chantier du Latanium (ici, en octobre dernier) a beaucoup mobilisé les «cadres» d'Archéone.

photo a

Mesures d'économie Un effort pour tous, demandé à tous

Deux taxes (une sur les déchets et une sur l'eau), un remaniement des échelles fiscales du canton et des communes, et un meilleur partage des richesses entre toutes les communes (péréquation): voilà les mesures que le Conseil d'Etat veut concrétiser rapidement et qui toucheront directement toute la population neuchâteloise.

Rémy Gogniat
 Stéphane Devaux

Pour diminuer le déficit de l'Etat et maintenir une politique cantonale équilibrée, le gouvernement propose tout un train de mesures au Grand Conseil pour ses sessions de juin (dès le 21) et de septembre. Hier au Château, les cinq conseillers d'Etat et trois membres de la commission de gestion et des finances du Grand Conseil ont présenté à la presse l'ensemble de ces mesures (voir ci-contre).

Nous développons les plus importantes: nouvelles taxes, remaniement des échelles fiscales, diverses mesures touchant les fonctionnaires, les rentiers et les automobilistes, et enfin une nouvelle péréquation financière intercommunale.

A chacun son compte...

Le but premier de ces mesures est certes financier: elles rapporteront entre 30 et 50 millions de francs par an d'ici 2002, de quoi ramener à cette date le déficit cantonal (actuellement de 42 millions) à moins de 20 millions. Mais certaines propositions se remplacent: la contribution aux mesures de crise est reconduite pour une année, puis remplacée par la non-compensation de la progression à froid.

Un seul barème pour tous

Actuellement, chaque commune neuchâteloise peut fixer son barème fiscal à peu près librement. L'autonomie y trouve son compte, mais pas la transparence entre les communes, ni la solidarité entre les contribuables, ni l'image fiscale du canton (taux souvent trop élevés pour les bas revenus ou trop favorables aux hauts revenus), ni surtout les meilleures bases pour une péréquation financière intercommunale équitable.

Le nouveau barème unique (pour le canton et les communes) uniformise la progressivité de l'impôt mais pas les taux, qui restent de la compétence communale.

Sur le graphique ci-dessous, nous donnons le résultat de la comparaison entre l'actuel barème cantonal et le nouveau barème de référence. On constate une réduction de l'impôt pour les bas revenus (à part une très légère augmentation, en termes réels, pour deux catégories de personnes mariées), un impôt légèrement majoré pour les revenus moyens, puis à nouveau une légère diminution pour les hauts revenus.

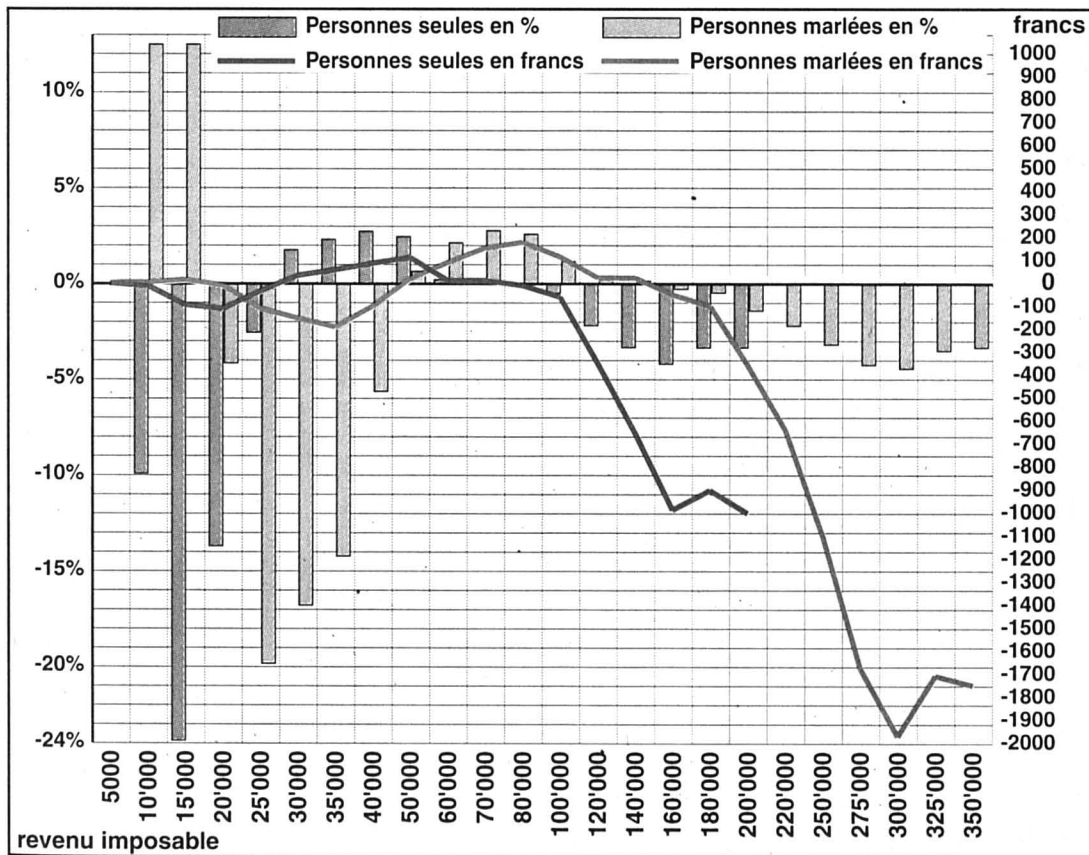

Positives ou négatives, les différences d'impôt (en pourcent ou en francs) que propose le nouveau barème pour le canton. infographies pti

Réformes de structures

- diverses mesures de regroupement ou de transformation de services de l'Etat ou paraétatiques (organisation judiciaire, offices des poursuites et faillites, institutions traitant les dépendances, service médico-social, office médico-pédagogique, divers)
- diverses mesures de fonctionnement de l'Etat

Fiscalité et autres recettes

- renouvellement de la contribution aux mesures de crise pour l'an 2000
- non-compensation de la progression à froid
- impôt sur les immeubles des personnes morales
- augmentation de la taxe automobile
- introduction d'une taxe sur l'eau potable
- introduction d'une taxe communale sur les déchets (gain pour les commerces)
- diverses mesures de fonctionnement de l'Etat
- imposition des rentes AVS/AI de 80 à 100% dès 2001
- Introduction de barèmes de référence pour l'impôt direct cantonal et communal

Subventions et transferts

- diminution de l'aide aux homes pour personnes âgées
- réduction en 2000 de 50 à 45% de la part des communes à l'impôt fédéral direct
- diverses mesures de fonctionnement de l'Etat

Fonction publique

- baisse de l'indexation des salaires
- augmentation des cotisations à la caisse de pension
- diverses mesures de fonctionnement de l'Etat

Mesures d'économie

- réformes de structures (4,6 millions de francs*)
 - fiscalité et autres recettes (96,2 millions de francs*)
 - subventions et transferts (18,9 millions de francs*)
 - fonction publique (7,3 millions de francs*)
- *cumul des trois années.

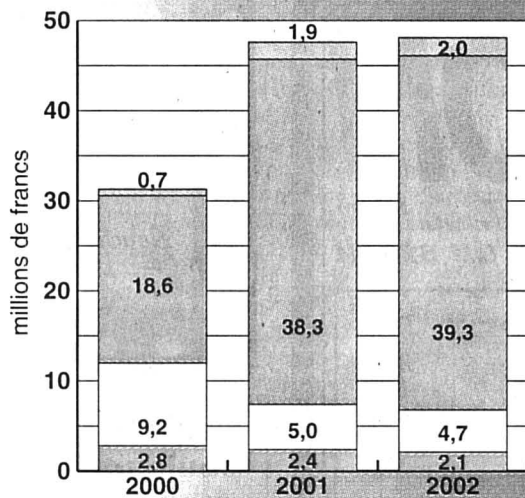

Pour l'essentiel, qui paiera? Notons d'abord que les communes ne subiront aucun report de charges de la part de l'Etat et que celui-ci comprimera ses structures pour environ 5 millions. Les fonctionnaires? Sur les trois ans, ils «subventionneront» l'Etat à raison de 7,3 millions.

...dont celui des contribuables

Restent, après des baisses de subventions, les contribuables. Sous une forme ou sous une autre, ils paieront

96,2 millions de plus pour les trois ans, non compris la taxe déchets qu'encaisseront les communes. Mais attention: le bordereau cantonal ne bougera pas (le bordereau communal, c'est une autre affaire. Voir ci-dessous): en 2000 les contribuables continueront de payer la contribution de solidarité alors qu'elle aurait dû disparaître (9,8 millions), et en 2001 et 2002 ils ne récupéreront pas la compensation de la progression à froid (30 millions). La taxe sur les eaux leur enlèvera 28 millions, et l'imposition des rentes 26 millions. Avec quelques bricoles, on arrive à 96,2 millions.

Signalons que quelques mesures accroissent le déficit de l'Etat. Ce sont celles qui diminuent la fiscalité des personnes morales pour favoriser leurs implantation et développement.

La commission de gestion et des finances a approuvé ce paquet de mesures par 11 voix sans opposition et 6 abstentions.

Ce que le projet prévoit aussi

Autos Le projet présenté hier prévoit une augmentation de la taxe sur les véhicules automobiles de 4% en 2001 et de 4% supplémentaires en 2003. Adaptation à lier, dit le Conseil d'Etat, à l'aménagement de la J10 (Val-de-Travers) et la J20 (évitement de La Chaux-de-Fonds). Via un 11e crédit routier à soumettre au parlement et au peuple.

Rentes Les rentes AVS/AI seront imposables à 100% dès 2001, contre 80% aujourd'hui. Obligatoire sur le plan suisse dès cette date, cette pleine imposition devrait être compensée, pour les petits revenus, par le nouveau barème fiscal. Elle sera traitée en septembre, dans le cadre de la nouvelle loi sur les contributions directes.

Caisse de pensions Les fonctionnaires de l'Etat devront aussi contribuer à l'amélioration des finances publiques. De 2000 à 2002, leur part de cotisations à la caisse de pensions passera de 8 à 8,5%. Celle de leur employeur se réduira, elle, de 11 à 10,5 pour cent.

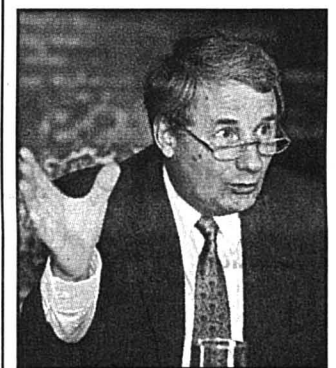

Jean Guinand, chef du Département des finances. photo Galley

Déchets et eaux: taxe pour tous!

Financer la gestion des déchets par l'impôt, comme cela se fait encore dans 48 des 62 communes du canton? Non, répond le Conseil d'Etat. Dès 2001, chacune d'entre elles devra introduire une taxe causale pour payer ce que coûte le tri et l'élimination des déchets, tout comme l'évacuation et l'épuration des eaux. Causale parce que ce sont ceux qui sont à l'origine des déchets qui devront déboursier pour qu'on les traite.

Dans l'esprit de l'exécutif, il ne s'agit pas d'une taxe de plus, mais d'une restructuration des sources de financement des collectivités publiques. D'un point de vue environnemental, il espère que de telles taxes (compter entre 100 et 150 francs) conduiront à une diminution du volume de déchets et d'eaux usées.

A partir de 2000 devrait apparaître aussi une redevance cantonale sur l'eau potable, principale source d'un fonds finançant le subventionnement des travaux liés à l'évacuation des eaux. Le projet propose l'introduction d'une taxe en fonction de l'eau consommée. Selon les premières estimations, cette redevance, à répercuter par les communes sur le prix de vente, devrait se situer entre 60 et 70 centimes par mètre cube.

La péréquation ou l'art de distribuer plus juste

Redistribuer plus équitablement les ressources en fonction de la capacité financière des communes: tel est le but visé par la nouvelle péréquation financière intercommunale, qui sera soumise au Grand Conseil en septembre. Mais qui s'inscrit dès maintenant dans la volonté du Conseil d'Etat d'instaurer davantage d'équité fiscale dans le canton de Neuchâtel. «Nous devons donner aux communes les moyens d'assurer de manière autonome les tâches qui leur sont confiées», a lancé hier Jean Guinand.

Trois niveaux

Le projet propose de mettre en place une péréquation directe à trois niveaux. Primo, les communes les plus solides financièrement - en fonction d'un indice de ressources restant à établir - alimenteront un fonds de péréquation, nourri par ailleurs de la part des communes aux recettes cantonales. Ce fonds sera ensuite réparti entre celles des communes qui sont considérées comme financièrement faibles. Secundo, les communes «structurellement défavorisées» par leur situation, la structure de leur population, etc., de même que celles qui supportent d'importantes charges d'agglomération (les trois villes), bénéficieront d'une compensation de la surcharge qui en dé-

coule. Tertio, un fonds d'aide aux communes alimenté par l'Etat servira à des aides ponctuelles.

Simultanément, l'exécutif souhaite substituer au partage actuel des charges et des tâches entre Etat et communes (souvent moitié-moitié) une répartition correspondant mieux aux compétences. En bref, «désenchevêtrer» en tenant mieux compte du principe «qui décide paie, qui paie décide». Pour l'autorité cantonale, transférer certaines charges vers les communes devrait favoriser «l'émergence de solutions intercommunales».

Ces deux mesures devraient entrer en vigueur, selon le calendrier du Conseil d'Etat, le 1er janvier 2001.

PUBLICITÉ

Optique SANDOZ
 Tél. 032-731 12 61
 Grand-Rue 41 - 2034 Peseux

LE MONDE DU JARDIN
Bevaix - Chapons-des-Prés

LIQUIDATION TOTALE
jusqu'à fin juin

Tout à 50%
(sauf produits de piscines)

«**Tout doit partir pour laisser place à notre future exposition de piscines**»

SORTIE BEVAIX - OUEST
(Univers du Cuir)
direction centre du village, suivre panneau
GARDEN CENTRE

028-205061

BERNINA®
Couture & Broderie à la Carte

EN 2000, SANS MACHINE INFORMATISÉE???

L'ÉCHANGE DU MILLENAIRE!

Echangez votre ancienne machine à coudre (toutes les marques) contre une machine informatisée conviviale BERNINA. Vous recevez jusqu'à frs. 200.-* de plus que la valeur officielle d'échange!

*Echange BERNINA artista frs. 200.-, BERNINA virtuosa frs. 100.-, BERNINA activa frs. 50.-. Valable de mai à juillet 1999.

Vous gagnez frs. 200.-* de plus à l'échange!

Neuchâtel Centre de Couture BERNINA Rue des Epancheurs 9 Yverdon Centre de Couture BERNINA rue de la Poste 2

029-201307

ACTION
Un prix inouï, jusqu'à épuisement du stock

028-195053



BUFFET PAYSAN
en pin

495.-

Un prix inouï

meublorama
MEUBLES-DISCOUNT
BÔLE (près de la Gare CFF de Boudry)

10 TV couleurs Philips
Etat neuf, grand écran 67 cm, télécommande. Un an de garantie.
Fr. 150.- à Fr. 350.- pièce.
Tél. 026/668 17 89.
017-388120

006-239281
secours DETTES AIDE efficace
032 751 17 76
MEYER GESTION DE DETTES
2520 LA NEUVEVILLE

VOYANCE SÉRIEUSE
Hélène vous écoute, vous conseille
0901 555 140
Fr. 2.50/min.
Fax 346 23 88.
018-566397

FUST® Le spécialiste en téléviseurs
www.fust.ch

Achetez aujourd'hui, voyagez demain!
SHOPPING BONUS CARD

Le deuxième appareil idéal de Sony
Sony KV-25 R 2 D
Téléviseur 63 cm pour tous les budgets!
898.- 698.-
Louer aujourd'hui, acheter demain!

Téléviseur grand écran 100 Hz
Saba T-7041
Téléviseur 100 Hz, de marque réputée, à prix FUST!
1198.- 898.-
Louer aujourd'hui, acheter demain!

Super image et sonorité sensationnelle
Thomson 32 WS 88
Téléviseur image grand format avec écran plat Black D.I.V.A.
2998.- 1998.-
Louer aujourd'hui, acheter demain!

GRUNDIG NOVATRONIC PHILIPS TOSHIBA JVC Panasonic SONY THOMSON

Très grand choix d'appareils de marque livrables immédiatement du stock • Toujours les modèles les plus récents • Conseil technique compétent • Paiement au comptant, par EC Direct, Postcard ou Shopping Bonus Card • Livraison et raccordement à domicile • Nous nous chargeons de l'élimination de votre ancien appareil • Abonnement de service compris dans le prix de location • Garantie totale possible jusqu'à dix ans • Service de réparations - On vient chercher l'appareil chez vous • Garantie du prix le plus bas (remboursement si vous trouvez ailleurs, dans les 5 jours, le même appareil à un prix officiel plus bas) • Modèles d'exposition spécialement avantageux, avec garantie totale!

Très grand choix de Natel et accessoires
Renseignez-vous sur le prix du jour!

Neuchâtel, chez Globus (Armourins) 032 7242674 (PC) La Chaux-de-Fonds, Hyper-Fust, bd des Eplatures 44 032 926 12 22 (PC)
Marin, Marin-Centre, Fleur-de-Lys 26 032 756 92 42 (PC) Morat, Centre - Murten-West, Freiburgstrasse 25 026 672 97 50 (PC)
Bienne, chez Coop-Centre (ex-Jelmoli) 032 328 70 60 Réparation rapide et remplacement immédiat d'appareils 0800 559 111
Bienne, EUROFust, rue de Soleure 122 032 344 16 00 (PC) 143-786571/4

CITROËN EVASION LANDSCAPE

ABS
Fr. 29'990.- net
Climatisation

LandScape



TVA 7.5% incl. - www.citroen.ch

CITROËN APOLLO-NEUCHÂTEL
Route de Neuchâtel - 2022 Neuchâtel-Bevaix
Tél. 032 / 847 0 847

VOUS N'IMAGINEZ PAS TOUT CE QUE CITROËN PEUT FAIRE POUR VOUS. **CITROËN**

028-204518

INAUGURATION

La Step

Rénovée de fond en comble, la station d'épuration de la ville de Neuchâtel ouvrira ses portes au public **samedi 29 mai et samedi 5 juin 1999, de 10 à 16 heures.**

Suivez le guide et découvrez les nouveaux équipements. Accompagnez l'eau, de son arrivée à la station jusqu'au lac. Voyez comment on transforme les résidus en énergie, proprement. Et, pour vous convaincre, passez donc par les installations d'élimination des odeurs...

À bient-eau!

028-203335

Patinoires
 «Espoir es-tu là?»

A l'enseigne d'«Espoir.21», entre 1500 et 3000 personnes sont attendues demain soir et dimanche aux patinoires du Littoral, à Neuchâtel. Libellée «Espoir es-tu là?», cette manifestation est mise sur pied par la Pastorale évangélique du canton de Neuchâtel, dont les membres sont issus des Eglises évangéliques libres, des Eglises évangéliques pentecôtisantes (apostolique, plein Evangile, etc.), de quelques Eglises évangéliques indépendantes ou encore de l'Armée du salut.

«Face au conflit dans les Balkans, aux génocides perpétrés dans plusieurs pays africains, que pouvons-nous communiquer comme signe d'espérance à la population neuchâteloise à l'orée du nouveau millénaire?», s'interroge la Pastorale évangélique dans le dossier de presse réalisé à cette occasion. Réponse: «Afin de voir comment cette espérance se vit concrètement, nous avons invité trois Africains (...) en provenance de pays qui ont connu ou connaissent encore la corruption, les bains de sang, la pauvreté. Ces différentes épreuves les ont touchés de très près, pourtant, ils ont de l'espoir. Ils viennent nous dire pourquoi et comment.»

Pour se réconcilier

Il s'agit d'Edward Muhima (Ouganda), Babaka (République démocratique du Congo) et Antoine Rutaysire (Rwanda). Tous trois sont membres de l'African Enterprise, «qui a pour objectif prioritaire d'amener la réconciliation à tous les niveaux (conjoints, parents et enfants, ethnies, groupes en conflit, etc.)». Par ailleurs, cette organisation met sur pied «des rencontres d'évangélisation en Afrique», de même qu'«elle a l'habitude d'envoyer ses équipes dans le monde entier. Leur témoignage poignant et pertinent ne manque pas de toucher les populations ainsi visitées.»

Alors que la soirée de demain (19 heures, ouverture des portes à 17h30) sera justement marquée par ces témoignages, la matinée de dimanche verra se dérouler un culte (10 heures), suivi d'un repas en commun et de diverses animations.

PHO

Musique Pour ses dix ans, Festijazz tape fort

Festijazz fête ses dix ans. Les organisateurs de cette manifestation, qui se déroulera du jeudi 24 au samedi 26 juin aux Jeunes-Rives, à Neuchâtel, ont décidé de marquer l'événement en ne lésinant pas sur la programmation.

Florence Veya

«Cette année, la programmation sera basée sur les retrouvailles», remarque Jacques Pochon, coordinateur de Festijazz. Pour fêter les dix ans de la manifestation, les organisateurs ont décidé de «frapper un grand coup» en mettant à leur affiche des pointures marquantes du festival. Qui, pour la quatrième année consécutive, se déroulera aux Jeunes-Rives, à Neuchâtel, du jeudi 24 au samedi 26 juin.

«Sur la centaine de candidatures que nous avons reçues, le choix s'est révélé difficile, indique Jacques Pochon. Nous avons axé la sélection sur des groupes rythmés.» Ainsi, le jeudi soir, sous la tente (un peu plus grande qu'à l'accoutumé) qui abrite la grande scène, c'est Diana Miranda qui donnera le coup d'envoi du festival. Le répertoire de cette Brésilienne d'origine évolue sur des rythmes propres à son pays, où viennent se mêler des notes de musique pop et africaine. Puis, ce sera au tour des six musiciens d'Alma Ritano de monter sur scène pour faire vibrer la



La chanteuse brésilienne Diana Miranda compte parmi les têtes d'affiche de l'édition 1999 du Festijazz. photo a

tente d'airs gitans et de flamenco.

Trente musiciens

Le vendredi, la Neuchâteloise Florence Chitacumbi ouvrira la soirée par des rythmes jazzy, rock et funk. Sa prestation sera l'occasion de découvrir des extraits de son prochain disque. Une trentaine de musiciens de Tarace Boulba (deux ex-membres des Négresses vertes) investiront ensuite la grande scène, après s'être produits au centre-ville.

Le trio Didier Lockwood (violin), Alain Caron et Jean-Maire Ecay leur succédera. Le groupe franco-canadien interprète des airs de jazz et tourne actuellement à travers l'Europe. Quant aux six musiciens du groupe

américain Fleshtones, ils mettront un terme à la soirée sur des airs de rythm'n'blues.

Un final acidulé

Samedi, les élèves de l'école neuchâteloise de jazz BBM 74 donneront leur désormais concert annuel sur la grande scène, et seront suivis par le Breton Soldat Louis, «toujours autant fêtard et soiffard», soulignent les organisateurs. La chanteuse américaine de blues et gospel, Liz Mc Comb lui succédera, tandis que le Camerounais Manu Dibango viendra jouer son afro-jazz. La soirée se terminera sur de la salsa cubaine avec Monica Lyso et ses douze musiciens.

Sur la petite scène, avec le groupe vaudois B-Connected, le

trompettiste neuchâtelois Roland Hug et les six Lausannois de JazzOrang, la soirée de vendredi s'annonce cent pour cent jazz. Sous la même tente, samedi, défileront le chanteur de blues Guy Roel, le passionné de jazz Oscar Lalo, et les quatre membres du groupe vaudois d'André-Daniel Meylan qui chanteront a cappella. Pour que la soirée ne s'achève pas sur une note trop acétique, les six musiciens de Shake the House ajouteront à leur acid-jazz une dose de funk et un zeste de hip-hop.

A noter que B-Connected et Roland Hug enregistreront un disque live durant la manifestation.

FLV

Patronage «L'Express»

Badges et bonne cause

«Depuis dix ans, nous avons toujours tenté de rendre Festijazz accessible à tous, souligne Jacques Pochon. Aussi, l'entrée est libre, mais, pour pouvoir continuer dans cette voie, nous recommandons, pour la somme de dix francs, l'achat d'un badge de soutien.»

Cette année, ils seront vendus au prix de 12 francs. Cette différence de deux francs servira une bonne cause. La Jeune Chambre économique des Montagnes neuchâteloises, très versée dans le respect des droits de l'enfant, a, en effet, souhaité

collaborer avec Festijazz. «Je travaille comme bénévole durant le festival, explique Claude-Alain Polier, président du club-service. Alors j'ai eu l'idée de faire vendre les badges par des membres de la jeune Chambre, qui récoltera le bénéfice de cette différence de deux francs.»

Une partie de cette somme sera versée au foyer d'accueil pour enfants Jeanne-Antide, à La Chaux-de-Fonds, et le reste permettra aux membres du club-service d'organiser, le 20 novembre, une journée des droits de l'enfant.

FLV

Pénurie de bénévoles

Même s'il s'agit de fêter un anniversaire, une affiche qui promet la venue de pointures se paie.

Ainsi, cette année, avec un budget total de quelque 360.000 francs, les organisateurs avouent un surcoût, d'environ 40%, par rapport aux autres éditions. «Nous espérons d'autant plus que le public jouera le jeu et achètera des badges de soutien», note Jacques Pochon, qui ajoute, qu'en moyenne, seuls 15 à 20% des festivaliers en acquièrent un. «La majeure partie des dépenses du Festijazz est couverte par

des sponsors et par la Ville, un tiers par les boissons et un petit tiers par les badges.»

Toutes les personnes qui travaillent pour le festival le font bénévolement. «Nous avons besoin d'une cinquantaine de personnes. Pour l'heure, ils nous en manque encore une quinzaine», indique Jacques Pochon. Qui précise que les bénévoles sont nourris, ont accès aux scènes et à la tente des VIP.

Entendez des artistes. Les bénévoles potentiels peuvent se renseigner au (032) 723 06 83.

FLV

Drop-in L'antenne de proximité cultive elle-même ses salades

Depuis deux mois et demi, l'antenne de proximité du Drop-in de Neuchâtel a remis en culture les plates-bandes de la rue Edmond-de-Reynier. Une manière d'approvisionner la cuisine, mais aussi une occasion de valorisation personnelle pour les toxicomanes.

La salade à tondre mangée il y a une semaine par les utilisateurs de l'antenne d'aide à la survie du Drop-in, à Neuchâtel, avait sans doute une saveur particulière: elle était la première production du nouveau «jardin potager social» de l'institution à finir dans des assiettes.

«Nous nous sommes dit que tant qu'à organiser des repas, autant cultiver nous-mêmes ce que nous y mettons», a expliqué le Dr Pierre-Alain Porchet, médecin-directeur du Drop-in, lors d'un récent apéritif qui a réuni les personnes à l'origine de cette initiative, celles qui la concrétisent quotidiennement et des habitants du quartier.



Le Dr Pierre-Alain Porchet au milieu du «jardin potager social». photo Marchon

Depuis le 23 mars, les plates-bandes autrefois dévolues à la production de l'Établissement horticole de la Ville au sud de la rue Edmond-de-Reynier sont donc à nouveau cultivées. Toujours accompagnés d'au moins un professionnel du Drop-in (infirmier, animateur, etc),

quatre fidèles y viennent tous les jours, d'autres le font «à la carte». Mais l'initiative a de toute façon, selon Pierre-Alain Porchet, connu un fort succès.

Il est vrai, explique le personnel du Drop-in dans une lettre adressée aux habitants du quartier, qu'en plus «de la satisfaction de pouvoir s'investir dans une activité structurante (...), pouvoir goûter ensuite aux produits finis» peut être «un facteur de valorisation» pour les personnes qui participent à la culture de ce jardin. Car ce travail potager peut «faire réémerger des processus identitaires autres que ceux liés à la toxicomanie».

Soutenue par la Ville - qui a mis le terrain gracieusement à disposition -, l'initiative a, selon Pierre-Alain Porchet, été «bien accueillie» dans le quartier. Il en veut notamment pour preuve que «la guerre aux limaces a été organisée avec les habitants».

Créée en automne 1997, l'antenne de proximité du Drop-in vise à concrétiser l'aide à la survie, l'un des quatre piliers - avec la prévention, le traitement et la répression - de la politique de la drogue de la Confédération. Depuis lors, elle a pu «offrir à plus de 60 personnes toxicomanes de participer à diverses activités et de bénéficier des divers services proposés».

JMP

Maladière
 Synode missionnaire

Ce soir et demain toute la journée, les locaux de la paroisse réformée de la Maladière, à Neuchâtel, serviront de cadre à la 76e session du synode missionnaire. A cette occasion, la paroisse accueillera plusieurs dizaines de délégués des Eglises protestantes de tous les cantons romands et des Eglises françaises de Suisse alémanique. Eric Phildius, du Locle, dirigera la délégation neuchâteloise.

Un communiqué diffusé par le Département missionnaire des Eglises protestantes de Suisse romande précise que ces délégués seront chargés «d'orienter et d'approuver les activités d'outre-mer, d'étudier et de voter le rapport d'activité et les comptes 1998».

Echange, mission, soutien

Par ce biais, ils approuveront ainsi «des voies et moyens pris par le Département missionnaire - dans des moments de difficultés financières - pour poursuivre ses actions d'échange, de mission et de soutien aux activités (hôpitaux, écoles, etc.) de très nombreuses Eglises et organismes partenaires dans plusieurs continents, en particulier en Afrique, dans le Pacifique et en Amérique latine».

Rentrant d'outre-mer (en congé ou de manière définitive), quelques-uns de ceux que l'on nomme les «envoyés» viendront en outre témoigner de leur travail, notamment au Rwanda et au Mozambique.

PHO

Rubrique
 Ville de Neuchâtel

Tél. (032) 723 53 20
 Fax: (032) 723 53 09

AVIS TARDIFS

la veille de parution jusqu'à 21 h 00
 Remise des textes:
 jusqu'à 17 h 00: dès 17 h 00:
 PUBLICITAS L'EXPRESS
 tél. 032 / 729 42 42 tél. 032 / 723 53 00
 fax 032 / 729 42 43 fax 032 / 723 53 09

Urgent, nous cherchons

un installateur
 sanitaire

Libre tout de suite
 Kelly Services, tél. 729 80 80
 028-205912

Urgent, nous cherchons

un monteur
 électricien

Libre tout de suite
 Kelly Services, tél. 729 80 80
 028-205914

Urgent, nous cherchons

un boulanger

mission temporaire
 Kelly Services, tél. 729 80 80
 028-205916

TIR OBLIGATOIRE
 Société de tir Infanterie Neuchâtel
 Vendredi 4 juin, dès 16 h 30



Samedi 5 juin de 8 à 12h
 Stand Plaines-Roches Neuchâtel

Le Caveau de Bel-Cour
 Promenade-Noire 6 -
 Coq-d'Inde 1 - Neuchâtel

vous invite à
 une dégustation
 de vins grecs
 vendredi 4.6.de 15h à 19h
 samedi 5.6.de 10h à 17h

A ville-pourpoint

Les travaux, c'est bien. Surtout quand c'est fini...

Prenez ceux qui sont menés actuellement dans le virage des Cadolles. Une fois terminés, ils permettront aux automobilistes de disposer d'un tapis tout beau tout neuf. Mais d'ici là, c'est-à-dire début juillet, ils provoquent plutôt des désagréments, puisque les feux installés à cette occasion débouchent, aux heures de pointe, sur d'inévitables bouchons (déboucher sur des bouchons, faut le faire!). Le giratoire n'y retrouve plus ses petits.

Sans parler des Chaumonniers: l'autre jour, l'un d'eux a dû attendre pas moins de treize minutes, en bas de la route de Chaumont, avant de pouvoir entrer sur l'avenue des Cadolles.

Qu'il se console en songeant aux deux heures de bouchon d'hier matin aux portes de Paris...

PHO

- Fenêtres P.V.C.
- Fenêtres bois
- Fenêtres bois + métal

032 / 725 52 60
2000 Neuchâtel 1



SOCIÉTÉ TECHNIQUE

Menuiserie Fenêtres Ebenisterie

CARMELO



COIFFEUR

MESSIEURS - ENFANTS

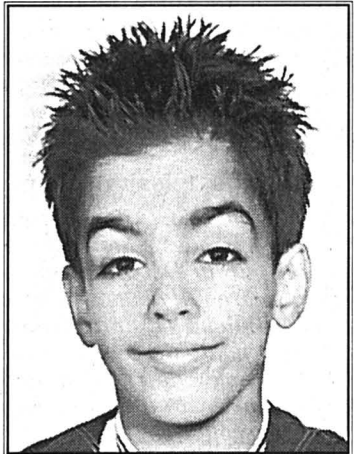

Tous les styles de coiffure
Artistique, simple ou moderne

**OUVERTURE
NON-STOP**

Mardi au vendredi
de 8 h à 18 h 30
Samedi de 7 h à 15 h

3, rue des Moulins • Neuchâtel
Tél. 724 62 62

**Coiffure Carmelo
Carmelo Danzi
Rue des Moulins 3 - Neuchâtel**



FIDÈLES AU POSTE - Une équipe de coiffeurs
d'expérience. lca-E

Coupe nette en un clin d'œil

Vite et bien, sans oublier au besoin le brin de causette qui détend, une coupe chez Carmelo, salon de coiffure masculine est un moment fort agréable à passer. Très attaché à son métier, Carmelo Danzi, membre du club artistique de la coiffure

suisse, entretient son coup de ciseaux virtuose en participant à de nombreux concours. Il vient par exemple de se rendre durant quatre jours à Bologne, à la Foire internationale de la coiffure. On peut dire que la tendance aux coupes courtes s'accroît, mais chacun est coiffé selon sa personnalité dans ce salon où s'affaire une équipe aimable et expérimentée. La rapidité est une des caractéristiques de Carmelo coiffure. On n'y attend rarement longtemps son tour et c'est une prouesse car la clientèle est nombreuse et fidèle.
lca-E



Oasis créations
Boutique - Atelier
art - design - qualité
Arrangements personnalisés
Cadeaux originaux
Décoration à domicile
Ouvert tous les après-midi
et samedi toute la journée
Spécialiste plantes et
fleurs de décoration

6, ruelle des Chaudronniers
2000 Neuchâtel
Tél./Fax: 032/721 15 55

Restaurant - Pizzeria
Le Cercle National
Centre-ville
2000 Neuchâtel
Tél. 032/724 08 22

Terrasse ouverte

Carte estivale

CONSEILS & VENTES
(bateaux, moteurs et accessoires)
Location de bateaux, pédalos, vélos...

La Boutique du PORT

port de la Ville CH-2000 NEUCHÂTEL
Tél. +41 (0)32 724 61 82 Fax +41 (0)32 725 16 74
GSM 079 240 32 43
E-Mail ms.loisirs@vtx.ch
http://www.lifloral.ch/msloisirs

L'informatique sans problème?

Une seule adresse: Centrale Electronique Informatique & Télécommunication

Rue Fontaine-André 36
2000 Neuchâtel
Tél. 724 53 04 Fax 724 53 05
Conseil - Vente - Réparation
Le professionnalisme depuis 1984

IBM Business Associate
SONY PROFESSIONAL 166444-590

Liste de mariage
Eponges
Articles souvenir
Duvets

le tisserin

Trousseaux Textiles-Loisirs
Rue du Seyon
Tél. 725 16 38

POUR VOTRE AMEUBLEMENT
une seule adresse

Peseux Neuchâtel
032 / 731 59 39
032 / 724 04 04

Farine & Droz

**A ne pas manquer!
ce mois**

**La fête du Gor,
le 7 juin, à la Maison
du Prussien**

HASSLER
DÉCORATION D'INTÉRIEUR

Le plus grand choix de tapis d'Orient
Tapis de fond
Revêtement de sols
Parquets - Rideaux
Meubles - Lampes

Hans Hassler SA
Rue Saint-Honoré 12
2000 Neuchâtel
Tél. 032 / 725 21 21

URECH

Bijouterie-Joallerie Horlogerie de précision
2000 Neuchâtel
11, Rue du Temple-Neuf

Un nouveau regard

BERDOZ
OPTICIENS

LES HALLES - Place des Halles 8 - NEUCHÂTEL - 032 / 724 27 24

Centre-ville Bâtiment bicentenaire à rénover

Sur le bloc de neuf parcelles bâties délimité par la place des Halles, la rue du Trésor, la rue de l'Ancien-Hôtel-de-Ville et la rue Fleury, la Ville de Neuchâtel en possède sept. Mais un seul de ces immeubles n'a pas fait l'objet de crédit d'entretien ou de rénovation. Il s'agit du no 7 de la rue de l'Ancien-Hôtel-de-Ville. Le Conseil communal veut combler cette lacune et demande, à cet effet, 340.000 francs. Le Conseil général se prononcera lundi.

Classé en première catégorie par le recensement architectural, ce bâtiment construit «avant 1776» a récemment servi de dépôt pour un commerce de meubles voisin. En 1996, la Ville résilia le bail dans la perspective d'une rénovation. Mais l'étude réalisée dans ce but montra «la difficulté d'affecter ce bâtiment à de l'habitation, dans la mesure où il comprend trois pièces sur trois niveaux, plus un grenier utilisable».

La Ville s'est dès lors orientée «vers une affectation en bureaux», d'autant que deux institutions «à buts social

et humanitaire», Médecins du monde Suisse et la Margelle, ont manifesté le souhait de s'installer dans cet immeuble. Actuellement domiciliées au 22 de la rue Fleury, ces deux institutions ont récemment vu leur bail être résilié (notre édition du 15 mai).

Moins que prévu

Mais, avant leur déménagement, il y aura du travail: les locaux du no 7 de la rue de l'Ancien-Hôtel-de-Ville «n'ont ni eau ni chauffage, et l'unique WC est situé dans une encoignure, derrière un rideau! La toiture doit être refaite, et les façades méritent une sérieuse réfection.»

Le tout coûtera quand même 60.000 francs de moins que la somme inscrite à la planification quadriennale des investissements. «L'impossibilité d'affecter ce bâtiment à de l'habitation» diminue en effet «sensiblement les montants initialement prévus pour la partie cuisine et sanitaires».

Les futurs occupants paieront un loyer global annuel de 12.000 francs. **JMP**

Expo et cahier Un été meurtrier au Jardin botanique

Loin de manger les hommes, les plantes carnivores nourrissent plutôt leur imaginaire. Le Jardin botanique de Neuchâtel consacre un cahier et une exposition à leur biologie et à leurs rapports avec l'espèce humaine.

Jean-Michel Pauchard

Les plantes carnivores fascinent parce qu'elles semblent ou relever à la fois du monde végétal et du monde animal, ou renverser l'image de passivité traditionnellement associée aux plantes. Et pourtant, le Jardin botanique de l'Université et de la Ville de Neuchâtel ne disposait pas dès le départ d'une collection de plantes carnivores digne de ce nom. Heureusement, cette lacune est aujourd'hui comblée par trois vitrines dont le contenu fait partie des collections permanentes du lieu. Leur arrivée va sans doute faire passer de vie à trépas toutes sortes d'insectes en maraude dans le vallon de l'Ermitage. Elle donnera aussi lieu à divers événements.

Tous animés cependant du même esprit, que décrit leur titre général: «Les plantes carnivores: entre fiction et réalité». Autrement dit, on ne s'est pas contenté de démontrer que les plantes carnivores ne mangent ni les petits enfants, ni les jeunes vierges, ni les intrépides explorateurs. On a aussi joué avec cet imaginaire.

Commensaux et parasites

Certes, le volet scientifique prend une large part, notamment dans le volume 2 des «Cahiers du Jardin botanique». Il décrit une réalité au moins aussi riche que l'image qu'on s'en fait. On y découvre, par exemple, que les «féroces» plantes carnivores mangent

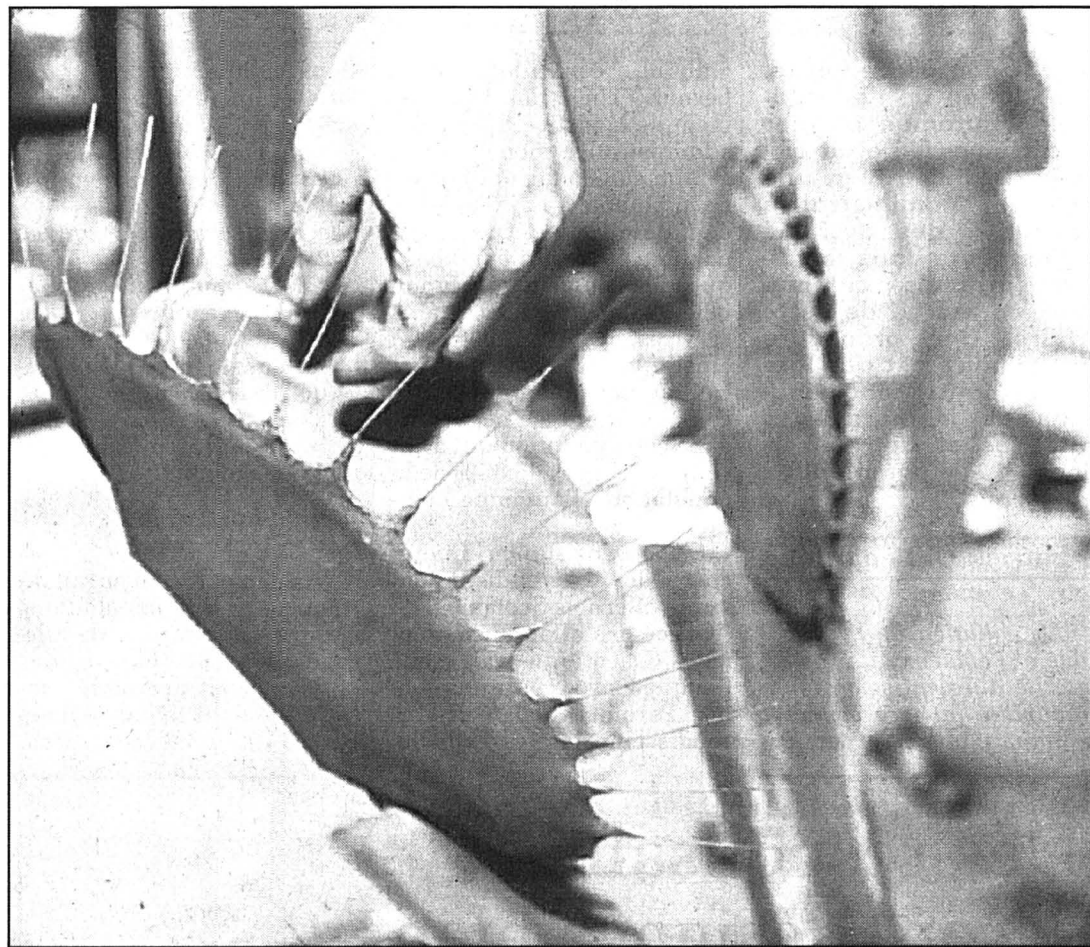

Une fausse dionée, à laquelle le CPLN a donné de fort beaux réflexes. photo Galley

des insectes, des petits vers, voire de jeunes rats pour en absorber l'azote qu'elles ne peuvent trouver dans leur milieu (souvent des tourbières et autres milieux acides).

On y apprend aussi que certains animaux ne leur servent jamais de repas, mais parviennent au contraire à leur subtiliser leur nourriture sans dommage. Ou à se planquer au plus profond d'elles sans prendre de risques, comme cette chenille qui, juste avant son ouverture, perce l'urne de sa plante hôte pour en faire s'écouler l'indésirable liquide digestif puis en mange les tissus

intérieurs «à l'abri des regards indiscrets».

Aides extérieures

Le «Cahier» et l'exposition temporaire décrivent aussi les rapports de l'homme avec les plantes carnivores. Rapports utilitaires: certaines espèces servent de casseroles, d'autres à construire des ponts, et plusieurs sont cueillies depuis longtemps pour leurs vertus thérapeutiques. Mais aussi des rapports de pure représentation. D'où l'idée, notamment, de créer des plantes géantes en trois dimensions, dont une dionée à qui un mélange d'élec-

tronique et de mécanique conçu au Centre professionnel du Littoral neuchâtelois (CPLN) donne d'étonnants réflexes...

Cet été carnivore n'aura pu avoir lieu avec les seuls moyens du Jardin botanique, a souligné hier François Felber, conservateur du lieu. Il a fallu engager du personnel dans le cadre des mesures de crise, recevoir un don de la Loterie romande, conclure des parrainages et se faire aider par l'association de soutien du Jardin botanique. Une conjonction d'énergies qui dit bien que le sujet passionne. **JMP**

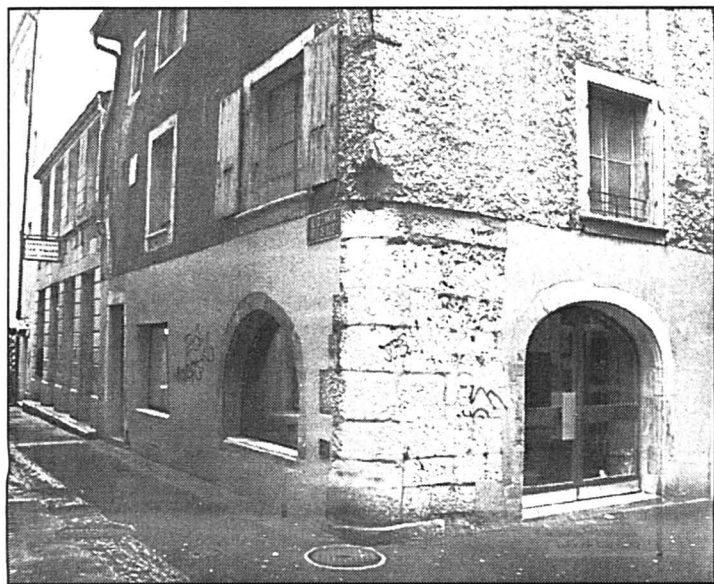

Deux institutions à buts social et humanitaire devraient s'installer dans cet immeuble. photo Marchon

AGENDA

Pommier Sur le thème «L'enfant, la toile, le papier, les couleurs», les enfants qu'accueille le foyer La Ruche exposent leurs œuvres à la galerie du Pommier jusqu'au 2 juillet. Vernissage aujourd'hui à 17 heures.

Improvisation Demain à 20h15 à la Cité universitaire, à l'issue de la journée «La formation en fête», spectacle d'improvisation théâtrale par «Les Tripotés» (Vincent Held, Françoise Préfumo et

Christophe Tournier). Entrée libre.

Tramway Le tram-bar historique «Le Britchon» circulera, dimanche, entre Neuchâtel et Boudry. Départs de la place Pury à 10h56, 13h36, 14h56, 16h16 et 17h36. Départs de Boudry à 11h36, 14h16, 15h36, 16h56 et 18h16.

Automates Démonstration des automates Jaquet-Droz, dimanche à 14, 15 et 16 heures au Musée d'art et d'histoire. /réd

Fête, film et conférences

L'exposition «Les plantes carnivores: entre fiction et réalité» commencera demain et prendra fin le 6 septembre. Deux événements ponctuels lui sont liés.

Demain, son inauguration, prévue à 11 heures, s'inscrira dans la fête du Jardin botanique, qui débutera à 9 heures. Toute la journée, on pourra découvrir un marché et une cantine malgaches - le

Jardin botanique de Neuchâtel entretient d'étroits rapports, notamment scientifiques, avec Madagascar -, le stand de l'Association des amis du jardin botanique de l'Ermitage (Adaje) et une présentation d'associations des métiers de la terre ou travaillant pour la protection de la nature. Le groupe Mamisoa assurera l'animation musicale.

Le week-end des 19 et 20 juin, le Jardin botanique organise deux journées plantes carnivores. Dès 13 heures le 19, on pourra acheter des plantes et assister à la projection d'un «magnifique» film intitulé «Le double jeu des plantes carnivores». A 17 heures, Jacques Boulay, spécialiste français, prononcera une conférence sur le thème «Introduction aux plantes carnivores».

Le 20, la bourse aux plantes carnivores reprendra à 13h30. Elle se poursuivra jusqu'à la fin de l'après-midi. A 15 heures, deux producteurs allemands de plantes carnivores donneront une conférence (en français) intitulée «A la découverte de nouveaux népenthès des Philippines». **JMP**

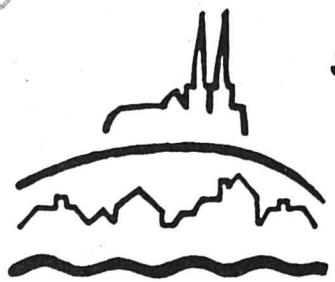

PRO NEUCHÂTEL

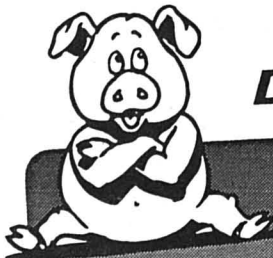

Samedi 5 juin 1999

Neuchâtel, Une ville à la campagne

Pro Neuchâtel présente la Journée de l'agriculture, en association avec la Chambre neuchâteloise d'agriculture et de viticulture, le Groupement des paysannes de Cornaux et environs, les Sociétés d'agriculture du district de Neuchâtel et de la Béroche, la Société Landi et l'Association neuchâteloise du tourisme rural.

De 9 h à 16 h • Place du Coq-d'Inde • Place du Marché

GRANDE ANIMATION:

• La ferme avec ses animaux domestiques: une ânesse et son ânon, 7 porcelets, une brebis et ses agneaux ainsi qu'une poulinière

- Vente de pâtisseries et confection de gaufres sur place
- Restauration dès 11h30 sur le stand Landi
- Soupe aux pois
- Stand de boissons

- Peinture sur bois
- Vannerie en rotin
- Démonstration de sculptures à la tronçonneuse
- Tour de ville en char attelé

La Neuveville Procédures disciplinaires suite à la pollution de l'eau potable

Pour le canton de Berne, la pollution de l'eau potable l'automne dernier à La Neuveville était évitable. Dévoilée hier, une enquête administrative conclut à des dysfonctionnements dans les divers organes communaux en marge de cette affaire. Une procédure disciplinaire est dès lors lancée contre une vingtaine de membres des autorités et autres services communaux concernés.

Patrick Di Lenardo

«La pollution de l'eau potable et l'épidémie de gastro-entérite auraient selon toute probabilité pu être évitées», expliquait hier Werner Lu-

ginbühl, conseiller d'Etat bernois chef du Département de la justice. L'enquête administrative menée par le canton suite à la pollution de l'eau potable à La Neuveville était dévoilée à Berne. Au final, «de fortes présomptions» que les autorités communales compétentes, certains services de l'administration ainsi que le Service intercommunal d'épuration des eaux (Siel) ont été négligents dans cette pollution qui avait contaminé près de 85% de la population l'automne dernier.

Selon Christophe Cueni, chef de l'arrondissement Jura Bernois-Seeland de l'Office des affaires communales (Oacot) qui avait mené l'enquête avec Giovanna Munari Paronitti, juriste de l'arrondissement, les conclu-

sions indiquent «que les autorités communales et les services de l'administration communale compétents connaissent, ou auraient dû connaître, les risques auxquels était exposé le captage d'eau au Pré de la Tour». La commune aurait dû en effet contrôler régulièrement le réseau d'eaux usées situées au-dessus de la nappe phréatique. Ceci d'autant plus que des leçons auraient dû être tirées d'une première pollution en octobre 1997.

Pas de coupables, pour l'instant

De même, le Siel aurait dû remplacer ses installations d'alarme à la station de relevage, où la panne des pompes avait provoqué l'infiltration dans la nappe d'environ 1400 m3 d'eaux usées.

«La découverte plus rapide de la panne n'aurait pas permis d'éviter la pollution, mais il n'y a aucun doute qu'elle aurait tout au moins pu la limiter», a ajouté Christophe Cueni.

En outre, l'enquête remarque que la commune ne disposait pas d'un système de contrôle de son alimentation en eau, ni d'un programme pour garantir l'alimentation en eau potable en cas de crise. Le préfet Barbara Labbé a, quant à elle, été entièrement disculpée par cette enquête.

Comme l'a fait remarquer Werner Luginbühl, l'objectif était d'analyser le fonctionnement du système communal, «et non les interventions ou les négligences individuelles». Pas de coupables précis donc à ce stade. Ce qui sera l'objet de la procédure à venir (voir encadré), indique le conseiller d'Etat. «Les résultats de l'enquête donnent de clairs indices que les organes communaux de La Neuveville peuvent se reprocher d'avoir violé leurs devoirs de fonction, et une procédure disciplinaire va maintenant détermi-

ner les responsabilités avec plus de précision».

Selon l'ATS, les autorités communales neuvevilloises ne plaident pas non coupables. Elle juge toutefois ce rapport et ses conclusions unilatérales. Pour le maire Jacques Hirt, c'est le canton qui absout les responsables cantonaux. Les personnes entre-temps démissionnaires ne sont en effet pas incluses dans l'enquête. Le maire a noté au nom des autorités que «si nous démissionnions en bloc, l'affaire serait éteinte».

PDL

Des responsables seront désignés bientôt

Une vingtaine de personnes à La Neuveville sont désormais sous le coup d'une procédure disciplinaire. Celle-ci est ouverte à l'encontre des membres du Conseil municipal, mais aussi de ceux de la commission des Travaux publics et de celle des Services industriels.

De même, les membres du personnel des Services techniques compétents en matière d'alimentation en eau et de traitement des eaux usées sont aussi concernés par cette procédure. Les mesures disciplinaires ont été confiées à Yves Monnin, préfet de Bienne, et non pas à son homologue neuvevilloise qui s'est refusée.

«Les faits étant largement établis, il s'agira maintenant d'apprécier dans une optique disciplinaire le comportement individuel des responsables des organes communaux et des membres de l'administration, et de prendre les éventuelles sanctions nécessaires», a indiqué Werner Luginbühl. En ce sens, les éventuelles sanctions qui planent sur ces personnes peuvent aller du simple blâme à la révocation, en passant par l'amende et la suspension de fonctions. C'est à la fin de cette procédure disciplinaire que le préfet biennois décidera des mesures à prendre.

Le canton de Neuchâtel a été informé des résultats de

cette enquête. En effet, c'est lui qui est l'organe de surveillance du Service intercommunal d'épuration (Siel).

La municipalité neuvevilloise est en outre chargée de présenter d'ici l'automne un programme de travail qui sera mis au point d'un système de contrôle de l'alimentation en eau, d'un plan général d'alimentation en temps de crise et, le cas échéant, d'étudier des modifications de l'organisation communale dans ce domaine, ainsi que dans celui des eaux usées. Finalement, la commune supportera les frais d'enquête fixés à 10.000 francs.

PDL

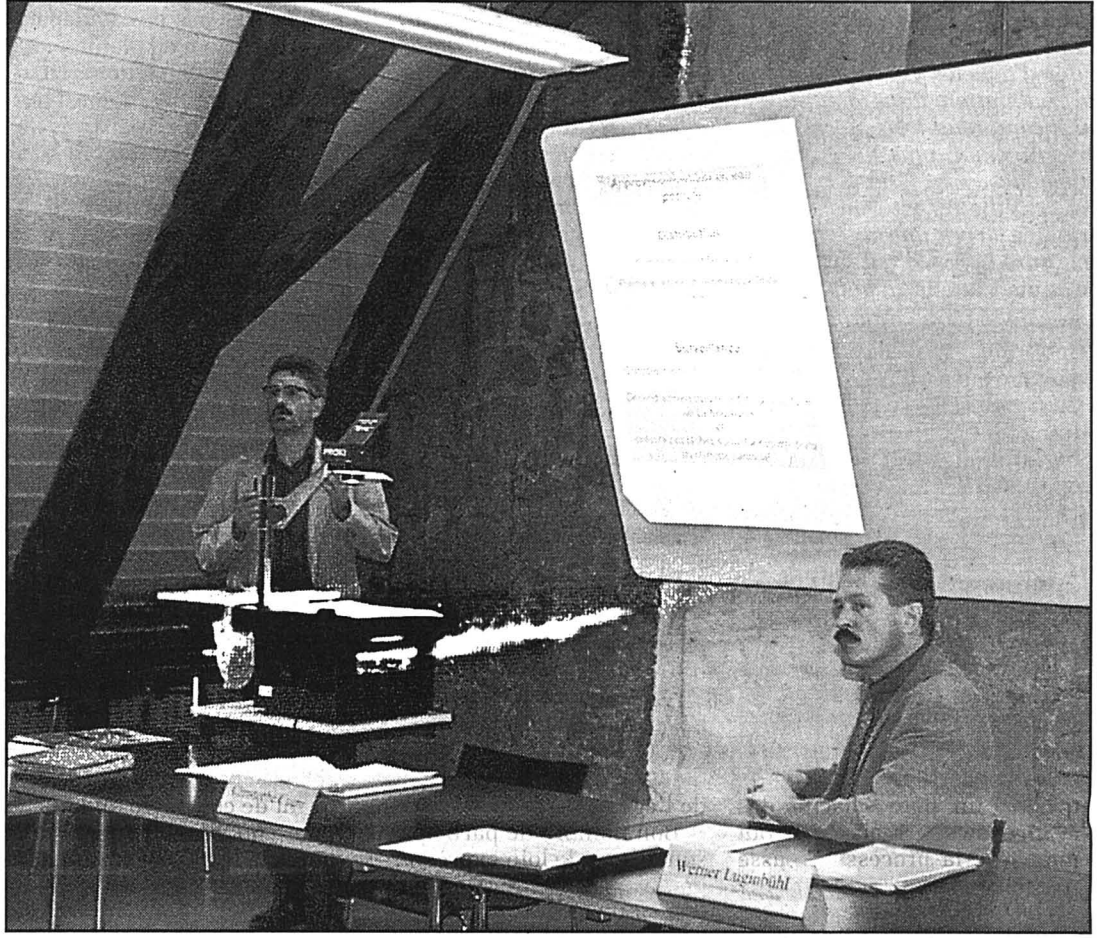

Les résultats des investigations cantonales sur la pollution de l'eau potable neuvevilloise ont été présentés hier par un des enquêteurs, Christophe Cueni (à gauche), en compagnie du conseiller d'Etat Werner Luginbühl. photo Di Lenardo

La Neuveville Candidats face à face à dix jours de l'élection à la préfecture

Les deux candidats à la préfecture de La Neuveville ont exposé leurs motivations, hier soir au centre des Epancheurs. Barbara Labbé, préfet sortant, et son challenger Jean-Paul Steinegger, maire de Diesse, ont réaffirmé deux styles fort opposés. Tels qu'ils sont déjà apparus lors des campagnes par voie de presse ou de tous ménages.

Sous la courtoisie de circonstance, les deux candidats à la préfecture du district de La Neu-

veville n'ont pu longtemps masquer les lignes de fractures qui les séparent.

Les motivations

Barbara Labbé, préfet depuis deux ans et demi, 35 ans, juriste de formation; sa devise: «La rigueur et la neutralité dans le traitement des dossiers». Ce que ses opposants qualifient de «juridisme parfois étroit». Jean-Paul Steinegger, maire de Diesse depuis dix ans, 52 ans; son credo: «Le contact direct avec les communes et associations, et la défense de la région vis-à-vis du canton».

D'un côté, une vision technique du poste de préfet, fonction «éminemment exécutive». De l'autre, une interprétation plus politique de cette place davantage vue comme «une interface entre communes et instances supérieures». Barbara Labbé a mis en avant sa connaissance du droit, «indispensable pour cette fonction». Jean-Paul Steinegger a mis en avant sa meilleure connaissance des exécutifs communaux et de la région, ajoutant qu'il était toujours possible de «consulter des spécialistes pour les aspects juridiques les plus pointus».

Invité par la salle à exposer les raisons qui le poussent à se présenter, Jean-Paul Steinegger en a avoué trois. «Il s'agit d'une candidature de combat contre une personne, sans qu'il n'y ait rien de personnel; ensuite, je confesse un intérêt pour les affaires à un niveau plus large, celui du district; enfin, j'entends renforcer les relations de la préfecture avec les communes et les groupements associatifs».

Le manque de présence sur le terrain, notamment lors des activités des sociétés locales, a été un grief récurrent à l'encontre de Barbara Labbé. Laquelle en a convenu, en soulignant toutefois qu'un poste à 50% «ne laissait guère de temps pour l'aspect représentatif de la fonction». Sa participation aux séances du Conseil régional a aussi été jugée insuffisante par quelques membres du public, lesquels ont enclenché une guéguerre sur les pourcentages de présence.

Des broutilles? Peut-être, mais qui ont laissé transparaître diverses oppositions, entre le haut et le bas du district, entre communes «rurales» et chef-lieu «urbain», entre deux conceptions - «moderne» et «ancienne» - de la préfecture. Dans la salle, chacun semblait définitivement acquis à son (sa) candidat(e), au point que les interventions ont, un peu trop souvent, pris un caractère anecdotique ou personnel...

Ivan Radja



A une dizaine de jours de l'élection à la préfecture du district, Barbara Labbé et Jean-Paul Steinegger ont débattu à fleurets mouchetés, hier soir au centre des Epancheurs de La Neuveville. photo Leuenberger

Bôle Sculptures et peintures à l'Enclume

Forte d'une vingtaine d'expositions en Europe et aux USA, Klaudia Kampa revient à Bôle, plus précisément à la galerie l'Enclume, où elle avait connu un vif succès en 1995.

Artiste polonaise de 31 ans, elle est diplômée de l'Ecole des beaux-arts et de l'Ecole

des arts décoratifs du Luxembourg. Aujourd'hui, elle vit et travaille à Zurich et à Londres. Particulièrement douée pour la sculpture, elle est également peintre et illustrateur de livres d'enfants.

A voir à la galerie l'Enclume tous les jours de 15h à 18h30 jusqu'au 4 juillet. /réd

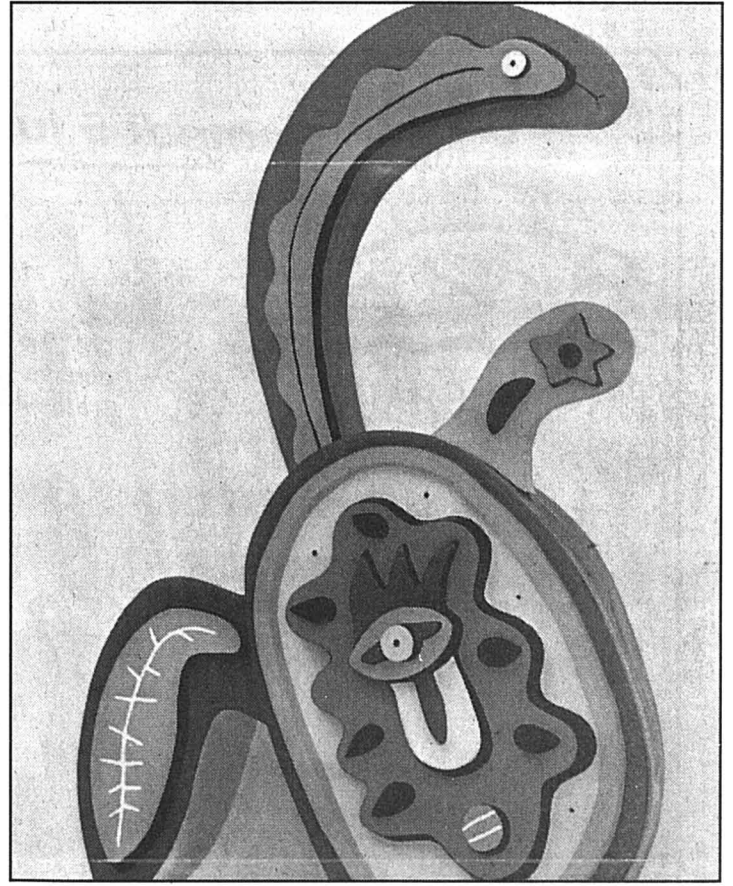

Une création jubilatoire de Klaudia Kampa. document sp

Le Landeron La paternité, thème de la Fête-Dieu

Alors qu'on pouvait craindre des orages, la Fête-Dieu du Landeron s'est déroulée sous un ciel radieux, hier matin. Cette année, le thème choisi pour les reposoirs était la paternité.

La procession de la Fête-Dieu, au Landeron, n'a pas connu le triste sort de la deuxième étape de la Trans-Neuchâteloise, annulée mercredi soir pour cause d'orage. Hier matin, il faisait au contraire un temps radieux. A en croire les habitués, c'est d'ailleurs presque toujours le cas, alors que le village de Cressier, qui reporte la Fête-Dieu au dimanche le plus proche au lieu de la célébrer le jour même, subit le mauvais temps «trois fois sur quatre».

Ayant fait leur première communion récemment, une trentaine d'enfants du Landeron, de Cressier et de Cornaux participent à la procession. On pourrait les croire sortis des années 50 ou 60, sauf que sous les aubes immaculées pointent des baskets. Quant aux communiantes de l'année prochaine, ils lancent avec un bel enthousiasme des pétales de fleurs lorsque la procession fait halte aux reposoirs, véritables autels de plein air.

Fanfare et sonneries

Pour certains, la journée a commencé bien avant la messe, vers 5 heures du matin, afin de récolter les fleurs, fougères et autres végétaux qui décorent les reposoirs. Ceux-ci sont au nombre de quatre, un pour chacun des évangélistes, mais surtout pour que la procession passe par tous les quartiers du Landeron. «C'est devenu une fête villageoise et les personnes non



La procession fait halte au premier des reposoirs installés dans le village. Dans la foule, certains sont venus de loin pour assister à la Fête-Dieu. photo Galley

pratiquantes participent aussi aux reposoirs», constate Martial Python, prêtre de la paroisse. Tous prennent part à la fête, à commencer par la fanfare du Landeron, dont les notes se mêlent aux sonneries de l'église.

Bon nombre de participants sont venus de loin exprès pour l'occasion, comme cet organiste du Jura. «Je viens jusqu'au Landeron car dans le

Jura, la Fête-Dieu ne se fait plus».

Apparue en Belgique vers 1400 ou 1500, la Fête-Dieu s'est ensuite répandue dans toute l'Europe, grâce à son caractère populaire et coloré, avant de connaître un large déclin, notamment en France après la Révolution. Au Landeron, cette fête est toujours aussi vivace, et depuis quelques années, un thème

est choisi pour les reposoirs. «Les années précédentes il y a eu un thème sur les vacances, un autre sur le pain, indique Martial Python. Cette année c'est la paternité. Les gens choisissent un thème avant de m'en parler et je leur laisse volontairement un choix très libre». La matinée s'est terminée avec l'apéro, dans le verger contigu à l'église.

Hélène Koch

Trains Interruption du trafic Marin-Gampelen

La liaison ferroviaire entre Marin-Epagnier et Gampelen sera interrompue ce soir dès 21h, et ce jusqu'à dimanche matin à 8h45. Un service de bus assurera le transport des passagers des trains RER entre les deux gares. L'édification d'un pont rail/route à l'ouest de Gampelen nécessite cette interruption. Cet ouvrage enjambera la future route de contournement T10 actuellement en construction.

Le trafic ferroviaire entre la capitale fédérale et Neuchâtel sera perturbé pendant 36 heures. La construction de la route de contournement T10 à travers les Grands-Marais (Gals-Gampelen-Ins-Müntschemier) entre effectivement dans une phase décisive. Un des points-clés du projet est le croisement entre la T10 et la ligne de chemin de fer.

L'obstacle sera surmonté par la construction d'un pont ferroviaire. La dalle en béton de-

vant accueillir la future voie sera justement grippée demain au moyen de treuils vers son emplacement définitif. Pour mener à bien l'opération, la voie ferrée devra être totalement démontée. Dès la dalle posée, elle sera reconstruite sur le pont.

Afin d'assurer un transport des passagers empruntant normalement le chemin de fer, la variante bus a été choisie entre Marin et Gampelen pour remplacer les RER. Les trains circuleront selon l'horaire normal entre Neuchâtel et Marin. De là, les usagers seront acheminés par bus vers Gampelen, où ils pourront à nouveau monter dans un train. Entre ce village et Berne, les convois circuleront avec un retard de 10 à 15 minutes. Si bien que les correspondances en gare de Berne ne pourront être assurées. A noter que les TGV entre Berne et Paris seront détournés par Bienne. /comm-phr

Peseux Fête au village: les trois coups ce soir

Subièreux, attention! Le cœur de Peseux battra plus fort que d'habitude dès ce soir et jusqu'à tard dans la nuit de samedi à dimanche. La localité renoue effectivement avec une tradition perdue depuis 1992: la Fête villageoise. L'animation risque donc d'atteindre des sommets sur la place de la Fontaine. Notamment demain, à l'heure d'une bataille de confettis qu'on annonce forcément colorée.

Sur la place de la Fontaine, une douzaine de stands, tenus par les sociétés locales - le Conseil général aura le sien -, et une grande tente attendront les convives. Ce soir comme demain soir l'animation musicale se chargera d'amener tout le monde jusqu'à 3h, heure officielle de fermeture.

Le coup d'envoi de la fête sera donné aujourd'hui à 18h, moment choisi par le comité d'organisation pour tenir la partie officielle de la manifestation. Demain, les stands s'ouvriront à 11 heures. Dès ce moment-là, plusieurs groupes se produiront pour le plaisir de chacun. Parmi eux, la fanfare locale, le chœur de Sorimont, l'orchestre de l'ESRN ou encore les accordéonistes de la Côte.

Mais le clou de la fête sera sans aucun doute constitué par la bataille de confettis. Celle-ci est annoncée pour demain 18 heures. Un rendez-vous que la jeunesse de Peseux ne manquera probablement sous aucun prétexte. PHR

BRÈVE

Lignièrès Fête à la ferme aux enfants

Journée de fête demain à la ferme aux enfants de Lignièrès. Toute une série d'animations sont prévues, quel que soit le temps. Dès 15h30, les enfants pourront s'adonner à divers jeux préparés à leur intention. A 16h30, place aux marionnettes avec le théâtre de La Turlutaine, qui présentera «La forêt surprise».

Dès 17h30, les enfants pourront donner les soins aux animaux avant le grand concert du Bel Hubert et de ses musiciens qui, sur les coups de 20h30, monteront sur scène. Bien entendu, tout au long de cette journée il y aura à boire et à manger. PDL

Hauterive «L'oiseau bleu» arrive à tire-d'aile

Pour son cinquantième anniversaire, la Chanson d'Hauterive a décidé de voir grand! Quatre soirs durant, le centre du village sera entièrement monopolisé par les quelque 110 chanteurs, choristes et figurants engagés dans le spectacle «L'oiseau bleu», concocté par Pierre Huwiler pour la musique et Bernard Ducarroz pour les textes.

Y participeront la Chanson d'Hauterive, évidemment, dirigée par Pierre-Alain Vermot, ainsi que le théâtre La Ramée, le chœur d'enfants Pyramide, de Pe-

seux, et l'orchestre de Jean-Claude Nicoud, Erwin Zmoos et Christian Miéville. «Il y aura aussi des figurants, tous de la région, qui tiendront les rôles de mottards, rappeurs et breakers», précise l'un des organisateurs, Serge Girardin.

Ce spectacle, créé à Penthaaz (VD), n'a jamais été joué en plein air. Pariant sur le beau temps, les responsables ont donc décidé de donner les quatre représentations sur la place de la Fontaine, le public étant installé sur la route. «Le centre du village sera donc bloqué du-

rant quatre soirs, mais cela vaut le coup!». Le spectacle en soi dure deux heures, et conte les heurs et malheurs d'un village divisé entre partisans et opposants à un projet de tunnel (!), sur lequel la sagesse d'un oiseau bleu va ramener la paix.

IRA

«L'oiseau bleu», les vendredi 11 et samedi 12 juin, et le week-end suivant, vendredi 18 et samedi 19 juin, à 20h30 sur la place de la Fontaine. Restauration sur place dès 18h30. Réservations: (032) 753 28 75.

Marin Tournoi à six et loto

Le FC Marin-Sports concocte un week-end chaud et animé, les 17, 18, 19 et 20 juin. Le club fêtera en effet son 35e anniversaire le jeudi soir, avec un loto sous chapiteau, contrôlé par Arthur, tandis que le Tournoi à six organise de son côté sa 34e manifestation.

Comme le vendredi est toujours réservé au tournoi villageois, c'est le samedi et le dimanche que juniors et actifs se disputeront le titre envié de vainqueur du Tournoi à six de Marin. Une compétition qui a été remportée par des équipes venues de l'étranger. Les soirées de vendredi et samedi

seront animées par un karaoké sur écran géant.

Inscriptions à envoyer à: Tournois à six, case postale 101, 2074 Marin, ou téléphoner au (032) 753 44 81. /comm

Rubrique Littoral

Ivan Radja
Patrick Di Lenardo
Philippe Racine
Hélène Koch

Tél. (032) 723 53 30
Fax: (032) 723 53 09



l'Orient à votre porte...

Pour vous, nous avons sillonné l'Orient à la recherche de tapis originaux, anciens ou récents, de la plus haute qualité.

Sélectionné directement chez l'artisan, chaque tapis est unique et raconte son histoire.

Visitez notre exposition permanente, vous en serez convaincu!

Hassler, décoration d'intérieur

l'expérience et la créativité à votre service

Rue Saint-Honoré 12 - 2000 Neuchâtel - Tél. 032/725 21 21

HASSLER
DÉCORATION D'INTÉRIEUR

www.hassler.ch 028-203084

Cernier Le collège primaire souhaite intégrer des élèves du centre de Malvilliers

L'intégration des élèves handicapés suscite un grand intérêt au collège primaire de Cernier. Le Conseil général sera en effet saisi lundi d'une demande de crédit visant à recevoir des écoliers du centre pédagogique de Malvilliers, moyennant une location. Pour cela, les bâtiments scolaires devront être réaménagés.

Philippe Chopard

Le Centre pédagogique de Malvilliers (CPM), qui accueille des enfants souffrant de retards scolaires importants, cherche depuis plus d'un an à décentraliser l'une de ses classes pour pouvoir absorber un surplus de ses effectifs. C'est dans cette intention qu'il a pris langue en février 1998 avec la commission scolaire de Cernier pour examiner les disponibilités en locaux dans le collège primaire du chef-lieu. Très vite, l'exécutif s'est joint aux discussions pour pouvoir maîtriser tous les aspects inhérents à l'aménagement du bâtiment.

Pour des raisons de calendrier, le CPM s'est malheureusement vu obligé de différer son projet d'un an, trouvant dans l'intervalle une solution provisoire au Site de Cernier. Après quelques péripéties sur le mode de financement de cette intégration, le Conseil communal est enfin en mesure de présenter le dossier au Conseil général, qui en débatera lundi soir. La commission scolaire, de son côté, indique déjà que tant elle que le corps enseignant se disent séduits par l'idée d'intégrer ces élèves - «premier pas vers une école pour tous» - tout en affirmant que l'intégration aux activités du collège doit être complète.

Même au prix d'une adaptation de ces dernières. «Nous pensons que nos élèves pourront se montrer plus tolérants s'ils sont confrontés à des enfants moins chanceux», écrit-elle.

Ce processus d'intégration d'élèves handicapés est assez rare, même si des expériences sont tentées avec les Perce-Neige. Le corps enseignant de Cernier y a longuement réfléchi. L'accord qui pourrait être passé entre la commune et le CPM reposerait sur la base d'une location annuelle de 12.000 fr. pour une durée de cinq ans. Il concernera une dizaine d'enfants. Toutefois, le Conseil général devra préalablement débloquer un crédit de 48.000 fr. destiné aux aménagements nécessaires à cette intégration. Cette demande répond également aux désirs du collège de pouvoir disposer d'une salle polyvalente pour diverses activités créatrices. La salle des maîtres actuelle serait utilisée à cette fin et le collège quelque peu réaménagé avec le déplacement de la bibliothèque. Si tout va bien, ces travaux seront exécutés pendant les vacances d'été.

PHC

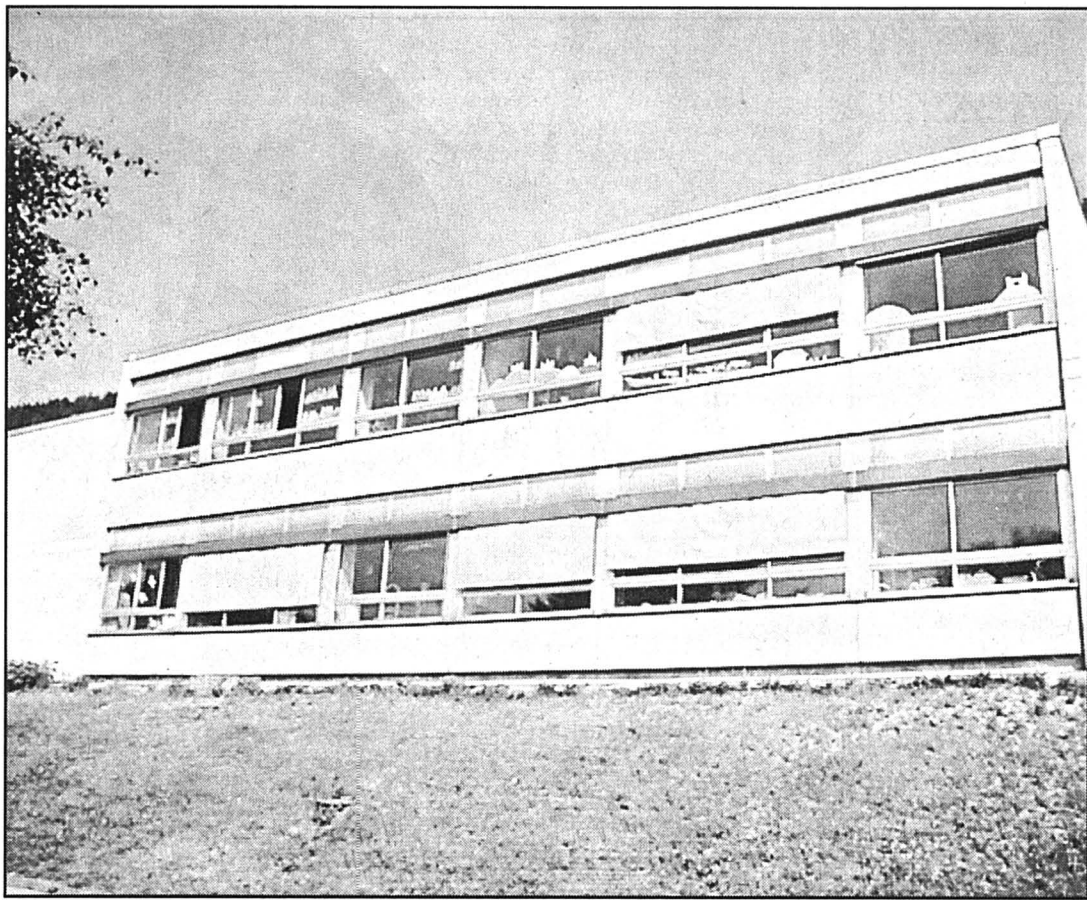

Les bâtiments scolaires de Cernier pourront intégrer des handicapés à condition de quelques aménagements en discussion lundi devant le Conseil général.

photo Leuenberger

Etude pilote pour les infrastructures

Le Conseil communal de Cernier indique que la planification financière fait partie de ses tâches prioritaires. Voilà une animation qui devrait lancer un débat qui a déjà provoqué une forte houle lors de la dernière séance du Conseil général. Les autorités, secouées par le vote négatif de la population à propos de l'équipement d'un nouveau quartier,

sont ainsi invitées à se pencher sur un crédit d'étude de 55.000 fr. destiné à ausculter les différentes infrastructures communales.

Cernier a été l'une des seules communes du canton à mandater une fiduciaire il y a quelques années pour dresser un état de ses finances. Le rapport, accepté par le Conseil général, a cependant «dormi» dans les ti-

roirs avant de resurgir à l'appui du récent référendum. Toutefois, l'exécutif ne se départit pas de sa position. «Les données de ce document sont un outil financier précieux, mais elles ne nous permettent pas de prendre des décisions dans le domaine des infrastructures», indique-t-il. D'où cette demande de crédit, avec, en parallèle, une réflexion

conduite sur le réservoir d'eau et la déchetterie. La somme demandée fait l'objet d'une aide extraordinaire de 15.000 francs, octroyée par l'Etat à Cernier qui devient commune pilote dans cette réflexion. Le crédit, s'il est accordé lundi, facilitera l'établissement des priorités dans le secteur de l'équipement du village.

PHC

Volaille et lapins De jeunes sujets présentés ce week-end à Boveresse

La Société d'aviculture, de cuniculture et de colombophilie (Sacc) La Gentiane, du Val-de-Travers, organise ce week-end à Boveresse une exposition de jeunes sujets. Lapins, poules, poussins, dindes et autres cailles seront présentés au hangar des pompiers, samedi de 10 à 22 heures et dimanche de 9 à 17 heures. Il sera même possible d'assister à l'arrivée des animaux, prévue ce soir entre 17 et 21

heures. Le samedi matin sera réservé aux jugements. «Deux juges pour les lapins et un juge pour la volaille seront présents. Seuls les petits seront appréciés», précise Jean-Louis Benoît, éleveur au sein de la Gentiane.

Expositions appréciées

Les expositions de ce genre sont toujours très appréciées et notamment par les gosses. «Les enfants sont les bienve-

nus ce week-end à Boveresse. Nous allons présenter des mères avec leurs petits, lesquels ne doivent pas être âgés de plus de six semaines. Près de 200 animaux seront exposés. C'est relativement peu, mais les éleveurs ont rencontré passablement de difficultés en ce début d'année en raison d'un hiver long et rigoureux», explique Jean-Louis Benoît.

MDC

Fleurier Après Johnny, Elvis!

Après le sosie de Johnny Halliday au tour de celui d'Elvis Presley de venir se produire à Fleurier. Vince Diamond, crooner de Sainte-Croix, imitateur du King, sera au Méli-Mélo d'RG demain soir pour un concert programmé à 21h30. Il est conseillé de réserver. Passonné d'Elvis depuis son

plus jeune âge, Vince Diamond, Olivier Cozzi à la ville, peut s'enorgueillir d'avoir remporté plusieurs concours d'imitateur du King. Le jeune homme a même eu la chance de chanter accompagné à la batterie par DJ Fontana, batteur d'Elvis de 1954 à 1968! Avec sa banane gominée, ses

déhanchements et le petit rictus dans le sourire, Vince Diamond fera chavirer les cœurs nostalgiques.

MDC

Renseignements et réservations au 861 46 10 ou au 861 31 68; ou sur Internet <http://www.misterrg.ch/melimelo/>

Val-de-Travers Enfants très attendus au triathlon

La 8e édition du Triathlon populaire des Combes aura lieu samedi 19 juin à Boveresse. Les enfants se mesureront le matin, alors que les adultes s'affronteront dans l'après-midi. Les participants commenceront par la natation, avant d'enfourcher leur vélo et de terminer avec la course à pied. Il est possible de concourir individuellement ou de former des équipes.

Les enfants ne s'élanceront pas tous pour les mêmes distances, celles-ci dépendant des catégories d'âge. Par contre, pour les adultes, il s'agira de nager 500 mètres et de parcourir 20 kilomètres à vélo avant d'effectuer 5 kilomètres à pied. Soulignons que le port du casque est obligatoire pour les cyclistes. Les inscriptions sont déjà ouvertes, mais il sera possible de s'inscrire sur place le jour du triathlon moyennant un supplément. Chaque participant recevra un prix souvenir, alors que les trois premiers de chaque catégorie

remporteront des prix plus conséquents. Des bons de voyage figurent dans la palette des prix.

L'an dernier, quelque 150 personnes avaient pris part au triathlon. Un chiffre qui se situait dans la moyenne des éditions précédentes. Cependant, le niveau était très élevé. «Le triathlon des Combes est toute-fois une compétition populaire qui n'est pas destinée aux seuls professionnels», souligne Patrick Grand, président du comité d'organisation. Et d'ajouter: «Il ne faut pas hésiter à y participer pour le plaisir et venir se mesurer à des athlètes confirmés.»

Parmi les participants, on recensait, en 1998 toujours, une cinquantaine d'enfants, soit un peu plus qu'en 1997. «Cette année, nous aimerions en avoir plus, beaucoup plus», conclut Patrick Grand.

MDC

Renseignements au téléphone (079) 416 35 73.

BRÈVES

«Drôles de zèbres» L'indice du jour

Les animateurs de l'émission «Drôles de zèbres», de la radio suisse romande, se baladeront dans le Val-de-Travers durant la semaine du 31 mai au 4 juin. Jean-Marc Richard et son bus camping «zébré» rouge et blanc ne passeront pas inaperçus. L'émission est diffusée sur La Pre-

mière du lundi au vendredi, entre 13 et 14 heures. Nous publions chaque jour un indice pour guider les lecteurs dans la découverte d'un lieu mystérieux. «Jean et sa flûte l'ont fait fuir, mais il est revenu tout bronzé. Dans quel village?» /réd

Fleurier Des fleurs contre le cancer

Le samedi 5 juin, la lutte contre le cancer prendra les couleurs rose, mauve et pourpre. C'est en effet dans ces tons que se déclinent les impatiens, une plante de la famille des balsaminacées. Vingt mille pots d'impatiens seront proposés par un millier de béné-

voles dans 150 localités du pays. Un stand sera installé à Fleurier et l'on y vendra ces impatiens entre 8h30 et environ 15 heures. Cette vente de fleurs, dont c'est la troisième édition, se fait au profit de la Ligue suisse contre le cancer. /comm-mdc

Le Pâquier Demain, les puces du collège

Les écoles infantine et primaire du Pâquier organisent leur marché aux puces demain de 9h à 12 heures. Un ramassage aura lieu au collège du village ce soir de 18h à 20h et chez Isabelle Favre, à Villiers, de 16h à 18 heures. Les intéressés pour-

Val-de-Ruz Echanges locaux en plein boom

Le système d'échanges locaux mis en place par l'association SEL Vaudrusien a pris son envol en deux ans de fonctionnement au Val-de-Ruz. En un an, le volume des prestations proposées et requises dans ce cadre a doublé. La preuve que les utilisateurs ont soif de vie relationnelle.

En deux ans, l'association SEL Vaudrusien a développé un très grand réseau d'échanges locaux tout en restant très modeste au niveau de ses membres. Ce qui fait son originalité, car les offres de services se sont élevées à plus de quatre cents alors que le nombre d'adhérents à ce système a franchi la cinquantaine. Cela prouve qu'une petite région comme le Val-de-Ruz peut faire beaucoup au plan relationnel.

En batz

Le comité, présidé par Edith Samba, de Chézard-Saint-Martin, a rappelé samedi dernier lors de l'assemblée générale que SEL Vaudrusien fonctionnait sans argent. Ou, pour être plus précis, avec un recours minime aux espèces sonnantes et trébuchantes qui interviennent pour quelques tâches administratives. Le système repose sur un contrat passé entre un demandeur de services et son prestataire. Un accord dont la valeur est estimée d'un commun accord en batz, monnaie fictive, inconvertible et inexigible. La modestie des échanges ainsi réalisés ne permet pas de crier à la concurrence déloyale, reproche souvent fait aux réseaux similaires en France ou en Belgique.

Il est ainsi possible, par la conclusion de contrats SEL, de faire tondre son gazon, de prendre des cours d'anglais, de vendre la rhubarbe de son jardin, d'assurer une présence auprès de personnes âgées et seules, etc. La palette des transactions est très variée! Souvent, a remarqué Edith Samba, il est plus difficile chez nous de demander que d'offrir. Pourtant, le système doit pouvoir fonctionner dans les deux sens! Chaque utilisateur SEL dispose d'un compte personnel en batz qui peut par moments se révéler négatif. D'ailleurs, l'addition des prestations permet de constater actuellement un déficit de l'ordre de 400 batz pour un volume de 4325 batz de «ventes» de prestations.

«Les prestations sont toujours ponctuelles», a rappelé Edith Samba. «Ceux qui y ont recours viennent d'horizons très différents. De plus, ce système développe d'autres aspects des relations entre personnes.» Pour le Val-de-Ruz, c'est en tout cas le gage de voir la région se souder et s'entraider, sans forcément avoir à l'esprit le devoir de rendre ou monnayer le service que quelqu'un nous a rendu un jour.

PHC

FRP



BÉROCHE EXCURSIONS
2017 BOUDRY
Route de l'Europe 9
032/841 70 80 - 032/842 14 66

NOS PROCHAINS VOYAGES

LAC DE GARDE	
8 au 10 juin - 3 jours	Fr. 545.-
LES DOLOMITES	
1 au 4 août - 4 jours	Fr. 645.-
FÊTE NATIONALE AUX CHUTES DU RHIN	
1er août - 1 jour	Fr. 59.-
FOIRE DE CRÊTE À THONON	
2 septembre - 1 jour	Fr. 38.-
LA CARINTHIE	
24 septembre au 1er octobre - 8 jours	Fr. 1230.-
BALNEOTHERAPIE à MONT-LOUIS	
10 - 16 octobre - 7 jours	avec soins Fr. 1095.- sans soins Fr. 795.-
Demander nos programmes détaillés 028-202660	

AMAG...news
tous les samedis
soir sur TSR 2.
Avec concours auto.

Leasing AMAG:
VW LT (à partir de fr. 32 660.-):
fr. 15.25/jour, fr. 464.40/mois
(48 mois / 10 000 km par an).

Totalmobil!
Assurance
Mobilité gratuite



AMAG
Automobiles et Moteurs SA
Import
5116 Schinznach-Bad

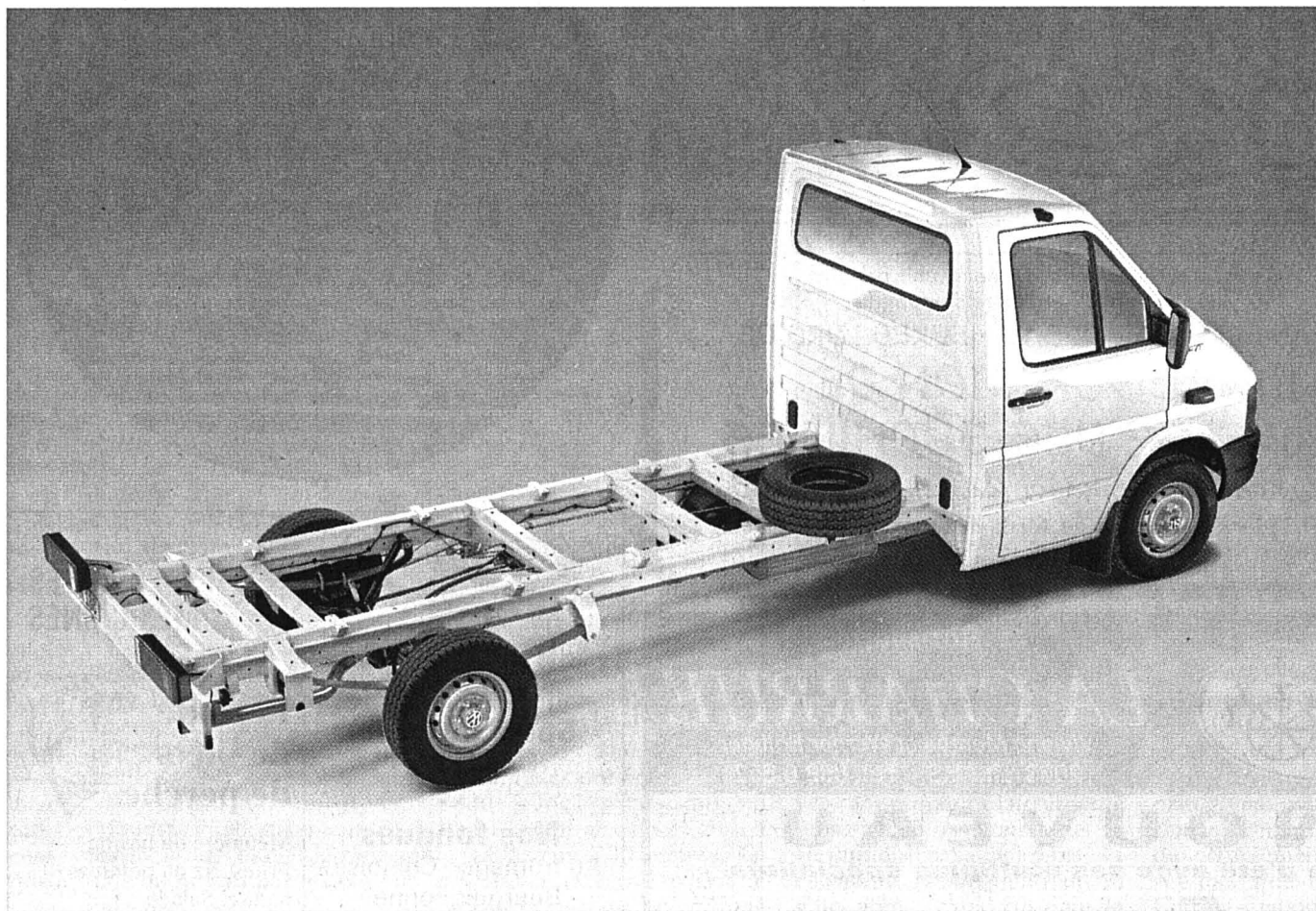

VW LT.
Une base en or pour réussir dans votre métier.

robert fischer 1931-1999
AUTOCARS
A votre service depuis plus de 65 ans!

Nos courses d'un jour...

		départ	
Dimanche 6 juin	Le Lac d'Annecy, Talloires avec repas de midi, carte d'identité	8 h 00	Fr. 69.-
Dimanche 20 juin	Iles Borromées, Stresa, Col du Simplon Repas de midi libre, carte d'identité	7 h 00	Fr. 49.-
Dimanche 20 juin	Praroman, avec repas de midi au Café du Pafuet et après-midi dansant	9 h 00	Fr. 59.-
Mardi 22 juin	Le Lac Bleu, Kandersteg avec repas de midi «truite»	9 h 00	Fr. 57.-
Dimanche 27 juin	Lucerne, Küssnacht et Seebodenalp (car, bateau et téléphérique) avec repas de midi	8 h 00	Fr. 79.-
Jeu 1 ^{er} juillet et Samedi 3 juillet	Le Lindaret, village des chèvres, avec repas de midi, carte d'identité	8 h 00	Fr. 49.-
Dimanche 4 juillet	Le Pays d'Heidi, Quinten avec repas de midi et bateau	8 h 00	Fr. 69.-

Départs également du Locle, de La Chaux-de-Fonds, du Val-de-Ruz, du Val-de-Travers et de Neuchâtel. 028-205561

CHAMPEX-LAC, VALAIS HÔTEL SPLENDIDE

Un hôtel sympathique vous attend. Situation calme, grand jardin, vue panoramique, cuisine soignée, chambre spacieuse (b/d.-WC), TV.
Demi-pension, 1 nuit Fr. 78.-/98.-;
3 nuits Fr. 228.-/288.-;
7 nuits Fr. 511.-/651.-.
Réduction AVS. Enfants: gratuité ou réduction.
Se recommande: E. + M. Lontal.
tél. 027 783 11 45, fax 783 35 30,
1938 Champex-Lac. 214020.00/4x4

Arts

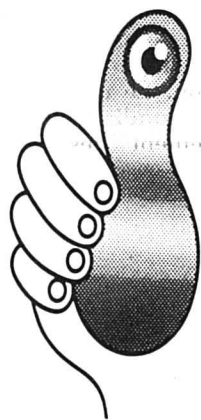

graphiques

MOTS CROISÉS

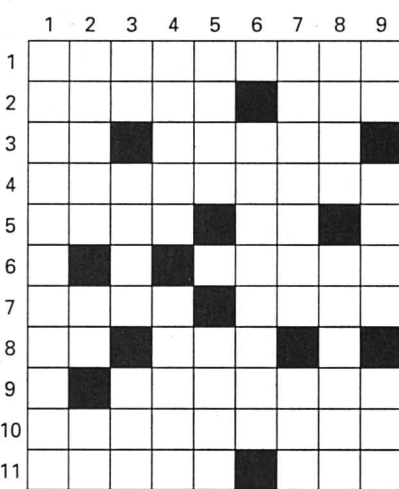

Horizontalement: 1. Quand elle est brève, c'est parfois un choc... 2. Une manière de faire le guet - Article. 3. Sans artifice - Mammifère nordique. 4. Une manière de concilier les points de vue. 5. Organisation d'échanges commerciaux - C'est exactement comme cela. 6. Un qui a l'œil partout. 7. Terres au large - Dégagé. 8. Note - Région de dunes. 9. Chambres du peuple. 10. Rien n'empêche de s'y trouver en quarantaine... 11. Greffée - Pour écourter une suite.

Verticalement: 1. Plus elle est forte, plus on y gagne. 2. Projet à grands traits - Note - Voie à grand trafic. 3. Conjonction - Pâturage en altitude - Courant vicié. 4. Trace de tache - Cours français. 5. Monnaies nordiques - Bon à rien. 6. Pays d'Amérique centrale. 7. Avec le roulis, il agite beaucoup... - Mauvaise goutte. 8. Mouvement impétueux - A ne pas laisser traîner. 9. Ancien - Une qui a fleuri au poing - Improductif.

Solution lundi.

SOLUTION D'HIER

Horizontalement: 1. Ruisselet. 2. Envoyée. 3. Ola - Sar. 4. Orient - Ut. 5. RER - Grâce. 6. Et - EPUL. 7. As - Ariane. 8. Aioli. 9. Ecueils. 10. Ur - Diète. 11. Richesses.

Verticalement: 1. Réformateur. 2. Un - Ré - Cri. 3. Ivoire - Au. 4. Sole - Taie. 5. Slang - Roide. 6. Ee - Treillis. 7. Les - Apaisés. 8. Aucun - Té. 9. Tartelettes.

C'est ainsi que se présente à la base la nouvelle série de VW LT. Elle est foncièrement axée sur la rentabilité, la fiabilité, la solidité et la sécurité. C'est-à-dire VW de bout en bout, avec une garantie de 200 000 km ou 2 ans sur le moteur, la boîte de vitesses et la transmission. A vous de tirer pleinement parti de cette matière première de choix. Et c'est le cas de le dire puisque s'offrent à vous plus de 100 versions autorisant d'innombrables types de carrosseries, de modes de chargement, d'empattements et de motorisations. De quoi vous constituer un VW LT sur mesure, mais à un prix mesuré au plus juste: à partir de Fr. 32 500.-. La palette va de la benne basculante au camion frigorifique, en passant par le tracteur à semiremorque. Le nouveau VW LT: vous savez sur quoi vous construisez.



Caisson



Benne basculante



Utilitaires VW.
Vous achetez exactement ce que vous voulez.



CREDIT SUISSE

CRÉDIT PRIVÉ
TAUX D'INTÉRÊT: 9,75% SEULEMENT



TÉLÉPHONE GRATUIT 24 HEURES SUR 24

0 800 800 100

CALCUL DU BUDGET ON-LINE
www.credit-suisse.ch/credit-privé

Exemple de tarif: montant net CHF 5000.-. Taux d'intérêt annuel effectif 9,75%. Frais totaux pour 12 mois = CHF 256.-. Remboursement du montant net et des frais totaux en 12 mensualités équivalentes.

144-008919

L'EXPRESS

901085-110

Pour tout nouvel abonnement annuel

Économisez
Fr. 324.-

à l'année par rapport à l'achat au numéro.

+ 1 mois gratuit

- L'abonnement se renouvelle tacitement sauf révocation écrite 1 mois avant l'échéance.
- Pour la première période, le montant sera déterminé au prorata.
- Cette offre est valable uniquement pour les nouveaux abonnés.
- Coupon à nous faire parvenir à

L'EXPRESS

Service de diffusion,
Case postale 561
2001 Neuchâtel
ou par fax: 032 / 723 53 99.

BULLETIN DE SOUSCRIPTION

Je souhaite recevoir **L'EXPRESS** 1 mois à l'essai

Je m'abonne régulièrement par:

- trimestre Fr. 80.-
 - semestre Fr. 151.-
 - année Fr. 284.-
 - ou abonnement temporaire de mois
- y compris 2,3% taxe TVA

marquer d'une croix ce qui convient

Nom: _____

Prénom: _____

c/o: _____

Téléphone: _____

Rue: _____

N° postal: _____

Date: _____

Privé: _____	Prof.: _____
Localité: _____	N°: _____
Signature: _____	

Espace réservé à **L'EXPRESS**

Code	Sect.	Bande	JA	Taxe	Port	AV
<input type="checkbox"/>	<input type="checkbox"/>	<input type="checkbox"/>	<input type="checkbox"/>	<input type="checkbox"/>	<input type="checkbox"/>	<input type="checkbox"/>

A découper et à conserver

TOUR DE TABLE

HÔTEL CHAUMONT & GOLF
L'Hôtel neuchâtelois pour toute une région

Dans le cadre de ses buffets à thèmes, vous propose de découvrir ou redécouvrir, tous les dimanches de l'année, dès 10h30.

Le Charme du Brunch du dimanche
(service à discrétion)

Au prix de Sfr. 39.- par personne
(buffet de petit-déjeuner, buffet froid et chaud, buffet de desserts et service compris)

Nous vous invitons à faire de votre dimanche un moment unique où gastronomie et convivialité riment avec famille et amitié.

Sans oublier, tous les vendredis soir de l'année notre fantastique **Buffet de la mer**, où saveur rime avec fraîcheur au prix de Sfr. 45.- par personne.

Il est prudent de réserver sa table au 032 / 754 21 75

028-205560

028-193273

Notre spécialité:
Les croûtes aux morilles

Restaurant des Pontins
2042 Valangin
Ch. Blandenier
Tél. 032/857 21 98

Notre spécialité:
Croûtes aux morilles
+ toujours à disposition, nos menus à la carte!!!

Fermé le samedi dès 18 h et le dimanche

Vous êtes cordialement invités à venir prendre le verre de l'amitié en notre compagnie

LE SAMEDI 5 JUIN DÈS 16 HEURES LORS DE L'INAUGURATION DE L'AUBERGE DES BUCHILLES

à Boudry, Route de Grandson 22, tél. 032/841 75 81.

Ce soir-là, pas de restauration. Merci de votre compréhension.

Famille Ducommun

028-205439

Rôtisserie

LA CHARRUE

Viviane Mentha et Werner Bolliger
2063 VILARS - Tél. 852 0 852

NOUVEAU
Carte d'été avec ses multiples spécialités.

Au choix: **5 entrées**
6 plats principaux

Un classique toujours apprécié
FILETS DE PERCHE MEUNIÈRE

Provenance: Pays-Bas
Pommes vapeur ou frites, salade mêlée du buffet 250 g **Fr. 25.-**

028-205416

L'AQUARIUM

2206 Les Geneveys-sur-Coffrane
Tél. 032/857 17 87

SPÉCIALITÉS MEXICAINES

Spécialités sur ardoise

Nos fondues
Au fromage - Chinoise - Bourguignonne - des Amoureux

Période de filets de perche
Meunière ou basilic
Frites, riz ou pommes nature. Salade.
150 g Fr. 15.-
300 g Fr. 25.-

Venez en train déguster nos «Menus de printemps» et nous vous offrirons le billet du retour!!!
(offre valable jusqu'au 10 juillet 1999)
(train dans le canton de Neuchâtel)

Fermé le mardi soir et le samedi matin

028-200751

AVIS OFFICIELS

Syndicat intercommunal pour l'assainissement des eaux de la Châtellenie de Thielle

➤ APPEL D'OFFRE STATION D'ÉPURATION (STEP)

- 1. Pouvoir adjudicateur:**
Syndicat intercommunal pour l'assainissement des eaux de la Châtellenie de Thielle
Comité de direction
Case postale 81
2074 Marin-Epagnier
- 2. Mode de passation:** Procédure ouverte soumise à l'accord OMC et à l'AIMP
- 3 a) Lieux d'exécution:**
STEP de la Châtellenie de Thielle, 2074 Marin-Epagnier
- 3 b) Objet du marché:**
Assainissement et extension de la STEP, 33.000 équivalents-habitants
- Travaux du gros œuvre pour:**
- | | |
|--|---------------------|
| Bâtiment de prétraitement | 1200 m ³ |
| Bâtiment de service (y compris existant) | 6700 m ³ |
| Bâtiment de traitements des boues | 2300 m ³ |
| Nouveaux bassins | 3600 m ³ |
| Galeria techniques | 1800 m ³ |
| Canaux de liaisons | 170 m ³ |
| Adaptations des ouvrages existants | |
| Divers petits ouvrages | |

CFC concernés par le présent appel d'offres:

- 1 Travaux préparatoires**
13 Installations de chantier en commun
112 Démolition
171 Pieux
172 Enceintes de fouilles
- 2 Bâtiment**
201 Fouilles en pleine masse
211 Travaux de l'entreprise de maçonnerie
213 Construction en acier (structures)

- 4. Délai pour l'exécution du marché:**
Début des travaux: septembre 1999
Durée totale du chantier: deux ans

- 5. Communauté de soumissionnaires:**
Admis sous forme de groupes d'œuvre. Les partenaires de la communauté de soumissionnaires formeront une société simple.

- 6 a) Délai pour le dépôt de l'offre:**
vendredi 16 juillet 1999

- 6 b) Adresse pour le dépôt de l'offre:**
Syndicat intercommunal pour l'assainissement des eaux de la Châtellenie de Thielle
Case postale 81
2074 Marin-Epagnier
ou
Administration communale de Marin
le 16 juillet 1999 avant 10 heures

- 6 c) La langue officielle est le français**

- 6 d) Inscription, renseignements:**
Les entreprises ou groupes d'œuvre intéressés ne recevront les dossiers de soumission que contre versement d'un montant unique de **CHF. 250.-** (TVA comprise), non remboursable, à verser au «Syndicat intercommunal de la Châtellenie de Thielle, 2074 Marin sur le compte de chèque postal n° 20-9745-0». L'inscription se fera par écrit, en indiquant les numéros de CFC demandés et en joignant le justificatif de paiement auprès de: RWB S.A., rue de l'Épervier 4, 2053 Cernier Tél. 032/853 56 53; Fax 032/853 56 60

- 6 f) Date prévue pour l'adjudication:**
30 juillet 1999

- 7. Ouverture des offres:**
non publique

- 8. Critères de qualification:**
Sera retenue l'offre la plus économique du point de vue de l'ensemble de l'installation qui satisfait les contraintes techniques imposées:
- Critères et pondération:
- | | |
|--|-----|
| ● Offre financière | 1.0 |
| ● Ressources technique et humaine | |
| ● Expériences réelles concernant des ouvrages de même nature, d'importance et de complexité comparable | 0.8 |
| ● Organisation, méthodologie | 0.6 |
| ● Délais d'exécution | 0.6 |

Marin, le 4 juin 1999
Syndicat intercommunal de la Châtellenie de Thielle

028-205530

Hôtel du Chasseur
Enges

Tél. 032/757 18 03
M. et Mme Riba
Fermé dimanche soir et lundi

Salles pour banquets

MARIAGE: offres «fortait»!

SOLEIL! SOLEIL!
sur la terrasse ou au restaurant
PLATS D'ÉTÉ... PLATS LÉGERS!

NOUVELLE CARTE DE SAISON
MENUS «D'AFFAIRES», «CHASSEUR» et «SAISON (POISSONS)» dès **Fr. 35.-**

028-205564

Robinson
Hôtel - Restaurant

028-205565

Menu du samedi midi **Fr. 19.50**
Salade mêlée
Perches ou truite Robinson
Dessert

Menu du dimanche 6 juin 1999
Consommé Célestine
Filets de perche meunière
Carré de porc au romarin
Pommes dauphine
Courgettes niçoise
Buffet de desserts
Fr. 31.-

Petit Robinson:
Fondues au fromage dès **Fr. 16.-**

2013 Colombier • 032 / 841 23 53

Lundi fermé
Chef de cuisine: Albert Wagner

Hôtel-Auberge du Jura, F - 68480 Kiffis
(à quelques km de Delémont)
Tél. 0033 3 8940 33 33 - Fax 0033 3 8940 47 81

- Prix réduits sur les banquets
- Tournedos aux chanterelles
- Menu de FF 105.- à FF 230.-
- Week-end gourmet, **FF 600.-**

Menu gastro, chambre, petit déjeuner, vins compris.

- De mardi à vendredi: chateaubriand pour 2 personnes, **FF 240.-**

Jour de fermeture: lundi. 100% WIR.

L'EXPRESS
Fr. 2.- à l'achat au numéro, moins cher qu'un...

03-66937444

Restaurant Pizzeria
CHEZ GÉGÈNE

2022 Bevaix
Tél. 032 / 846 25 65
Fermé le lundi

Menu du dimanche 6 juin 1999
Melon et jambon cru
...
Médallions de rumpsteak
Sauce café de Paris maison
Pommes duchesse
Trio du jardinier
...
Mousse aux fraises
Fr. 29.- complet
Fr. 25.- sans entrée
Pizzas à l'ancienne
pâte à la main et au feu de bois

Durant tout l'été exposition d'aquarelles
«Les Soleils du Sud»
M. Stifani Salvatore
Vernissage samedi 5 juin dès 17 h

...et on danse toujours chez Gégène

028-205562

BISTROT DE L'ARROSEE

028-205563

Rue de la Maladière 33 - Tél. 032/720 03 20 - Fax 032/720 04 20

Parking Hôpital Pourtalès

Festival de homards jusqu'à fin juin

3 Menus de Fr. 48.- à Fr. 69.50

A la carte: Bisque de homard
Salade et mousseline de homard
Ravioles farcies au homard
Homard (ou demi) grillé et flambé
Homard décortiqué en montgolfière
Wellington de homard aux morilles

Concours: tirage au sort de 5 bons cadeaux de Fr. 100.-

Terrasse-patio à l'arrière

ROUTES NATIONALES SUISSES
RÉPUBLIQUE ET CANTON DE NEUCHÂTEL
Département de la gestion du territoire
Commune de Thielle-Wavre

MISE À L'ENQUÊTE PUBLIQUE

Dans le cadre des mesures de protection contre le bruit routier, conformément à l'ordonnance fédérale sur la protection contre le bruit (OPB) du 15 décembre 1986 et en application de la loi fédérale sur les routes nationales du 8 mars 1960, le Département de la gestion du territoire met à l'enquête publique, le projet d'une protection contre le bruit en bordure des bretelles de l'A5, précédant le pont de Thielle, ainsi que la demande d'allègement relative à l'immeuble Verger 2.

L'enquête aura lieu du 4 juin au 5 juillet 1999 inclus, période pendant laquelle les plans pourront être consultés à l'administration communale (Grand'Rue 4) à Thielle-Wavre.

Ouverture
lundi de 8 h à 10 h et de 13 h 30 à 18 h
mardi, mercredi, jeudi de 8 h à 10 h

Les oppositions dûment motivées seront adressées par lettre recommandée au Conseil d'Etat, durant l'enquête.

Le conseiller d'Etat
Chef du Département de la gestion du territoire
P. Hirschy

028-205059

GAMBAS À GOGO
Salade mêlée • 4 sauces
Fr. 29.-
Toujours nos grillades servies sur ardoise

TERRASSE OMBRAGÉE
40 places

028-205568

Hôtel-Restaurant DU CHEVAL-BLANC
Colombier - Tél. 841 34 21 - Fax 841 48 72

HÔTEL-RESTAURANT
2074 MARIN
Chez Carlos

Tél. 753 30 31 • Ouvert 7 sur 7
Salle pour banquets et sociétés

Quinzaine des gambas grillées ou accompagnées d'une sauce... quel délice!

Et toujours nos diverses fondues à discrétion, de viande et de poisson.
Spécialité du patron: Steak tartare.
Spécialité du chef: Cuisses de grenouilles.
Filets de perche aux morilles. 028-204372

Egalement à la brasserie carte printanière... et toujours des nouveautés!

ROUTES NATIONALES SUISSES
RÉPUBLIQUE ET CANTON DE NEUCHÂTEL
Département de la gestion du territoire
Commune de Colombier

MISE À L'ENQUÊTE PUBLIQUE

Dans le cadre des mesures de protection contre le bruit routier, conformément à l'ordonnance fédérale sur la protection contre le bruit (OPB) du 15 décembre 1986 et en application de la loi fédérale sur les routes nationales du 8 mars 1960, le Département de la gestion du territoire met à l'enquête publique, le projet d'une protection contre le bruit en bordure de la A5, le long de la tranchée de Colombier.

L'enquête aura lieu du 4 juin au 5 juillet 1999 inclus, période pendant laquelle les plans pourront être consultés au service des constructions de Colombier, av. de Longueville 1.

Ouverture lundi à vendredi de 8 h à 11 h 30 et de 14 h à 16 h 30

Les oppositions dûment motivées seront adressées par lettre recommandée au Conseil d'Etat, durant l'enquête.

Le conseiller d'Etat
Chef du Département de la gestion du territoire
P. Hirschy

028-205059

Tribunal Ont-ils usé de secrets de fabrication?

En montant leur propre entreprise basée sur un savoir-faire acquis auprès de leur précédent employeur, et en démarchant les clients de ce dernier, les deux prévenus ont-ils enfreint la loi? Oui, mais sur deux points seulement (vol et abus de confiance) a admis le Tribunal de police de La Chaux-de-Fonds.

C.B. et V.V.-G. étaient engagés dans une entreprise de la place effectuant des placages de pièces d'horlogerie. Ils avaient contribué à la mise au point d'un procédé de coloration dans la masse, système déjà appliqué par d'autres entreprises. Mais l'affinement du procédé a été fait dans la maison qui les employait.

Dès janvier 1997, les prévenus ont rompu leur contrat, souhaitant créer leur propre entreprise, dans le même secteur que leur employeur du moment. En février, visite au banquier et pour expliquer le potentiel de leur savoir-faire, C.B. et V.V.-G. ont présenté des exemples de pièces soustraites à l'entreprise qu'ils quittaient.

Une plainte trop tardive

Mais l'ancien patron de C.B. et V.V.-G. a réagi à cette manière cavalière de lui faire concurrence. Il a porté plainte, en mai 1997 seulement. Les prévenus ont donc été renvoyés devant le tribunal. La présidente Claire-Lise Mayor Aubert n'a pas retenu la violation du secret d'affaires ou de fabrication, les procédés employés étant connus. En outre, la plainte de l'ex-employeur a été par trop tardive.

Par contre, le vol et l'abus de confiance sont admis. C.B. et V.V.-G. sont donc condamnés à 15 jours d'emprisonnement avec sursis durant deux ans. Ils paieront encore 300 francs chacun d'indemnité de dépens à leur ancien employeur et supporteront les frais de la cause. **IBR**

A vos lignes!

Doubs: usine du Châtelot, vendredi, 8h-8h30, 1 turbine; 8h30-14h30, 3 turbines; 14h30-20h, 1 turbine.

La Chaux-de-Fonds Quatre projets lancés pour revitaliser le paysage

Avec le Fonds suisse pour le paysage, La Chaux-de-Fonds nourrit pour l'année prochaine quatre projets de revitalisation de la nature, dont la création d'un étang aux Eplatures. Hier, les promoteurs de l'opération ont fait une balade, en bus, avec un détour entre murs de pierres sèches et nouvelles haies.

Robert Nussbaum

Les cinq sixièmes des 56 km² du territoire chaux-de-fonnier sont à la campagne, entre crêtes de Tête-de-Ran et de Pouillerel et la rive du Doubs. Depuis 1995, la ville a entrepris de gérer ce riche patrimoine naturel, qui n'est pas éternel si l'on n'y prend garde. Hier, avec le Fonds suisse pour le paysage, qui a débloqué 50.000 fr., des représentants de la commune, du Conseil général, du canton et de services concernés de l'Etat ont

fait le tour des quatre premiers projets «pilotes» que carresse La Chaux-de-Fonds pour préserver son cadre de vie exceptionnel.

L'urbaniste Frédérique Steiger-Béguin a tout de suite précisé qu'il s'agissait de «petits projets». Le plus important, c'est la création, au bas des «bidons» aujourd'hui démolis, d'un nouvel étang, voisin de celui de Bonne-Fontaine (que l'on appelait de la Glacière, où une usine voisine plongeait pour faire de la glace destinée à l'exportation!). Cet étang, l'un des trois qui existaient, se porte bien. Depuis quelques années, on note que des oiseaux aquatiques reviennent y nicher.

Pour créer le nouvel étang, il faudra impérativement déplacer la décharge à neige. Mais on ne sait pas encore où la prévoir...

Parallèlement - c'est le second projet - la ville veut créer un sentier naturel qui, à

terme, longerait sur deux kilomètres cette zone de bas-marais, mal connue même des Chaux-de-Fonniers, qui va de derrière le Musée paysan au-delà du pont de la Combe-à-l'Ours jusqu'à l'ancienne halte de train Eplatures-Temple.

Le troisième projet, toujours soutenu par le Fonds suisse pour le paysage, est déjà en route. Il s'agit de la plantation et revitalisation de haies d'une part, et de l'entretien de murs de pierres sèches d'autre part. Dès 1995 avec le Service des parcs et plantations, l'Office cantonal de protection de la nature et des chantiers de chômeurs, 6,6 km de haies ont été taillées et 2000 jeunes plants mis en terre. Quant aux murs, on en a reconstruit 700 mètres. Ce qui a fait dire à Frédérique Steiger-Béguin qu'à ce rythme on aura reconstruit tous les murs de pierres sèches à la fin du troisième millénaire...



Il y avait trois étangs à Bonne-Fontaine, il n'y en a plus qu'un, il y en aura deux. photo sp

Enfin, quatrième volet, la ville entreprendra la troisième étape de l'inventaire de la végétation urbaine dans la couronne résidentielle de la ville, après l'avoir fait dans la vieille ville et la partie en damier. On a déjà recensé 11.000 éléments.

A quand tout cela? Dès le printemps, pour autant que le Conseil général accepte le crédit complémentaire à la subvention, que le président du Conseil communal Charles Augsburger annonce, sans articuler de chiffres, «modeste». **RON**

Haut-Doubs Les histoires savoureuses pêchées au fond du gouffre de Poudrey

Guy Vauthier, propriétaire exploitant du gouffre de Poudrey, la plus grande cavité souterraine aménagée en France, nous livre ses souvenirs croustillants de guide. Voilà qui tombe à pic en cette année du centenaire de sa découverte.

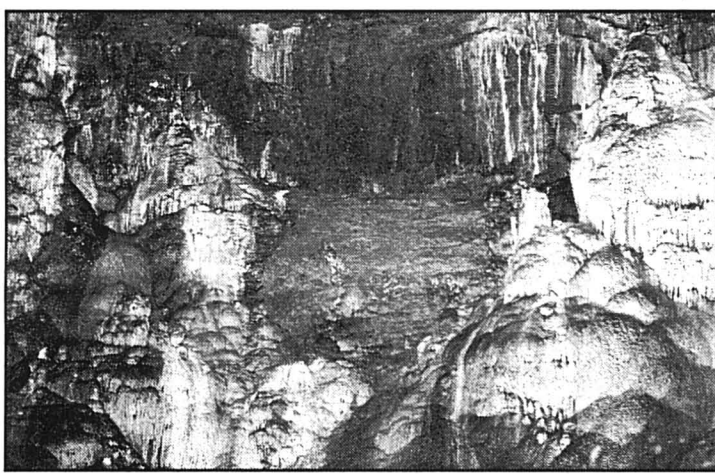

Le gouffre de Poudrey est la plus grande cavité souterraine aménagée de France. photo Prêtre

Cette caverne d'un volume de deux millions de mètres cubes de volume, située sur la Route des microtechniques entre Valdahon et Besançon, n'a véritablement jamais eu de secret pour lui. «Je suis né au bord du gouffre. Tout gamin, on allait y jouer à l'homme préhistorique avec des arcs et des flèches». Chaque année, 55.000 visiteurs partagent les rêves d'enfant de Guy Vauthier, ébloui par la majesté de ce vaste amphithéâtre, royaume des stalactites et

repère d'invisibles et insaisissables créatures.

Le gouffre de Poudrey était autrefois la destination privilégiée des sorties de village. «Les pompiers y descendaient

régulièrement pour faire la foire, rapporte Guy. La grotte abritait des soirées très arrosées. C'était durant les années d'après-guerre, les gens avaient besoin de défoulement

et de dérision. Les visites guidées relevaient plus de la balade fantaisiste que de la visite culturelle.»

Lorsqu'il a repris le flambeau, il était assisté dans sa mission de guide par deux animaux savants. «Nous avions un chien qui s'arrêtait à chaque station pour happer les gouttes d'eau tombant des stalactites. J'ai eu aussi une pie précédant toujours le groupe, et il n'était pas question de passer devant», raconte-t-il.

Amour en sous-sol

Le gouffre a servi par ailleurs de refuge inédit à certaines manifestations. «Nous y avons célébré la messe de mariage de mon frère Michel mais l'Evêché n'a pas voulu qu'on fasse de la pub autour», témoigne l'exploitant. L'atmosphère quasiment confinée du gouffre ne se prête pas cepen-

dant à toutes les initiatives aussi originales et insolites soient-elles. Guy l'a appris à ses dépens il y a quelques années en tirant un feu d'artifice du fond de la cavité. «Il a fallu une semaine pour que le nuage de fumée se dissipe, les visites s'effectuaient alors dans le brouillard». On s'y donne aussi parfois des rendez-vous coquins à l'insu des propriétaires alertés après coup par la trouvaillie de témoignages qui ne trompent pas sur la nature de ces expéditions charnelles: «J'ai déjà récupéré des préservatifs et des petites culottes».

Un sanglier sans doute poursuivi par des chiens s'y est invité également l'année dernière. «Ce fut la corrida pendant deux jours avant de devoir l'abattre. Il m'a chargé et j'ai pu éviter l'accident en me pendant à une stalactite». **PRA**

La radio s'amplifie sur le télé-réseau

La palette de programmes radio sur le câble ne cesse de s'étendre et l'avènement de la télévision numérique va encore en accélérer la cadence. Le tableau de bord des exploitants du télé-réseau recèle, en effet, à la fois des canaux de télévision et des programmes radio. Car ce moyen de communication est loin d'être un phénomène marginal.

D'aucuns prédisaient que l'essor de la télévision allait renvoyer la radio dans les oubliettes de la préhistoire. «La radio n'a plus aucune chance face à l'impact de l'image, a-t-on pu lire ou entendre à maintes reprises. Erreur. Malgré l'attrait de l'étrange lucarne, l'éclosion de la vidéo et l'irruption de l'ordinateur, la radio plaît toujours. Après septante ans de bons et loyaux services, sa cote est même remontée en flèche. En Suisse, cet engouement s'est manifesté surtout par un besoin immédiat d'informations locales. D'où la création d'innombrables stations privées de radios locales, cela non seulement dans les grandes agglomérations mais également dans les régions rurales.

Le télé-réseau vient à la rescousse

Les producteurs de radio locales cherchaient à atteindre un taux d'écoute élevé le plus rapidement possible. Mais les conditions imposées par les autorités fédérales pour l'établissement des émetteurs ont souvent réduit leurs desseins. La piètre qualité de réception fut - et reste encore souvent - la conséquence de ces restrictions. Il en va tout autrement sur le télé-réseau. Comme les sociétés d'exploitation du câble n'ont pas hésité à accueillir les programmes radio privés sur leur réseau, les stations privées ont pu bénéficier à la fois d'une large diffusion et d'une excellente qualité de transmission. Parallèlement de nombreux télé-réseaux ont introduit dans leur offre des radios locales d'autres régions. Les auditeurs peuvent ainsi choisir parmi une multitude de programmes radio privés suisses.

Visant de hautes sphères, les stations radio étrangères utilisent depuis quelque



Thomas Fuchs, rédacteur de la radio DRS, à l'antenne: la télévision par câble transmet des programmes internationaux, nationaux et régionaux d'une qualité de studio. Photo: Peter Soland

temps les satellites TV pour diffuser leurs programmes. Nombre de ces programmes

sont transmis par ce qu'on appelle le «support tonal» des programmes TV ou au travers de bouquets de programmes. Ils ne peuvent donc être captés qu'avec des appareils spéciaux et coûteux. Les abonnés au télé-réseau peuvent, eux, recevoir ces programmes sur leur poste FM habituel à une qualité supérieure. Car les exploitants du télé-réseau se sont équipés des récepteurs et des systèmes de conversion correspondants.

Programmes exclusifs

Depuis quelque temps, le câble offre aussi des programmes radio exclusifs, reçus par les airs ou par satellite. C'est le cas par exemple de SwissClassic, SwissPop et Swiss Culture et Jazz ou des programmes de musique folklorique comme Eviva, Musik et Welle 531. A cause de la norme FM internationale, la quantité de canaux radios est limitée et la réserve sera même bientôt épuisée. Une issue pour sortir de l'impasse réside dans la TV numérique qui sera introduite officiellement cette année encore sur plusieurs télé-réseaux helvétiques. Outre le grand nombre de nouveaux programmes TV, cette nouvelle technologie transportera aussi un grand choix de programmes radio, en qualité studio, bien entendu. Avec ses programmes de musique et ses pièces radiophoniques impeccablement produites, la radio classique sera méconnaissable.

Informations de votre entreprise de câble
swisscable

swisscable
Association de réseaux de communication
Kramgasse 5, 3000 Berne 8
Téléphone 031 - 328 27 28, Fax 031 - 328 27 38
E-Mail: info@swisscable.ch
Internet: www.swisscable.ch

Jusqu'à fin juillet 1999:

Action Super-Leasing.

Qui calcule sera surpris: Scooters en leasing, 24 mois de terme d'échéance, 10 000 km/année, pas de caution, assurance casco non obligatoire.



Liberty 125. Prix de vente Fr. 4895.-
Leasing 24 x Fr. 195.65/par mois
plus Fr. 195.65 à la livraison.

Liberty 50 Kat. F. Prix de vente Fr. 3495.-
Leasing 24 x Fr. 139.75/ par mois
plus Fr. 139.75 à la livraison.

Autres scooters
avec le Super-Leasing:
NRG 50 m² cat. F
Skipper 125 LX
Typhoon 125



PIAGGIO

144-011010

LA CHAUX-DE-FONDS C. GUGLIELMO, RUE DE
LA CHARRIERE 23 NEUCHÂTEL MONNEY
MOTOS, PIAGGIO CENTER, ECLUSE 21

Mot caché

Solution: Le mot à former de la grille avec les lettres inutilisées est:
TROUVER

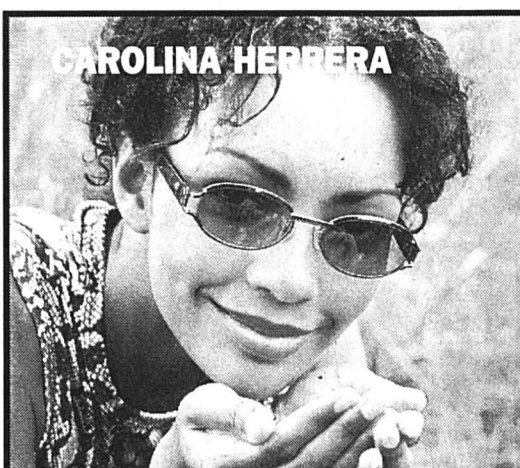

PERSOL

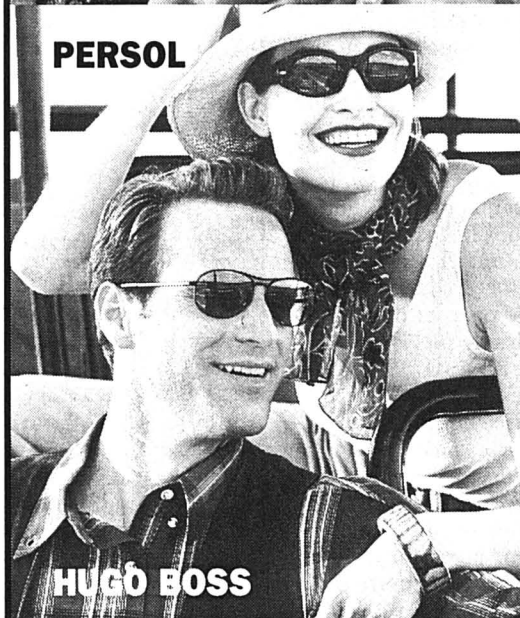

HUGO BOSS

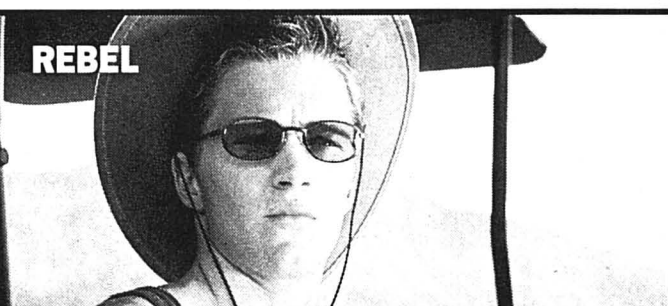

REBEL

OPTIC 2000

LES PRIX TOUT COMPRIS SOLAIRES

à partir de
Monture et
verres solaires
à votre vue **120** CHF*

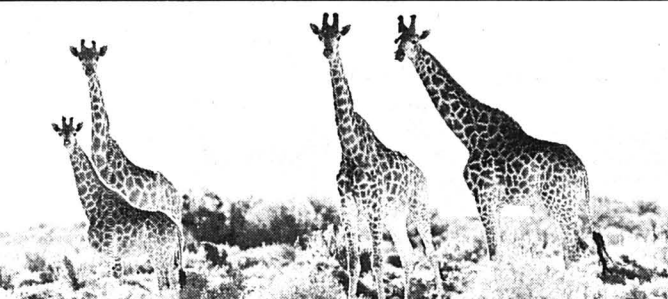

*Selon conditions en magasin.



OPTIC 2000

HOULMANN-OPTICIENS

Marin-Centre 032 / 753 33 50

Cernier 032 / 853 16 16

028-205479

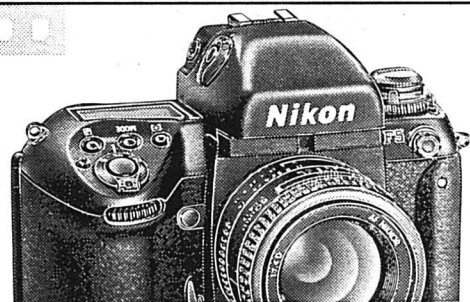

Nikon

journées de contrôle technique gratuit
de votre appareil **Nikon**

vendredi 4 juin et samedi 5 juin

UNIPHOT

Photo AMERICAIN

vis-à-vis de la Poste - Neuchâtel

028-205089

UNIPHOT

Photo GLOOR

Fbg du Lac 6 - Neuchâtel

Natelhausen. Natel-les-Bains. La Punt Natel.

Dés maintenant,
jusqu'à 25%
de réduction
sur nos tarifs.

swisscom
mobile

Avez-vous choisi le bon réseau? Seul le réseau NATEL® de Swisscom Mobile couvre 98% des régions habitées de Suisse. Du coup, le Tour de Suisse prend des allures de «Tour du NATELland». De plus, nous venons de baisser nos tarifs: avec NATEL® private par exemple, vous appelez désormais pour CHF 1.10 la minute au tarif plein, et pour 20 centimes seulement le soir et le week-end. Renseignez-vous au 0800 55 64 64 ou tapez www.swisscom.com/mobile

143-708035

Yougoslavie Milosevic accepte le plan de paix sur le Kosovo

Après 71 jours de bombardements, le président Slobodan Milosevic a accepté le plan russo-occidental sur le Kosovo. L'Otan ne relâche pas pour autant sa pression. Les raids vont se poursuivre dans l'attente de gestes concrets de Belgrade.

La République fédérale de Yougoslavie accepte le document pour la paix présenté à Slobodan Milosevic par les émissaires européen et russe, Martti Ahtisaari et Viktor Tchernomyrdine, a annoncé la présidence. Quelques heures auparavant, le Parlement serbe avait lui aussi donné son aval au document.

Devant les dirigeants de l'Union européenne réunis à Cologne, M. Ahtisaari a estimé que les raids de l'Otan pourraient prendre fin «dans très peu de jours». Le chef de l'Etat finlandais a qualifié de pas vers la paix l'acceptation du plan par Belgrade.

Déclaration des Quinze

«Il existe maintenant la possibilité réelle de parvenir à une solution politique» au Kosovo, «dont la première étape est l'engagement du retrait vérifiable de toutes les forces yougoslaves du Kosovo», ont estimé les Quinze. Cela «permettrait de suspendre les opérations de l'Otan», ajoutent les chefs d'Etat et de gouvernement dans une déclaration adoptée hier soir.

Les Quinze souhaitent que «ce processus s'engage immédiatement» et «soulignent l'urgence nécessaire de l'adoption d'une résolution du Conseil de sécurité des Nations Unies autorisant la création de la force internationale de sécurité et la mise en place de l'administration civile internationale provisoire». Ils ont «décidé qu'un projet de résolution sera élaboré sans délai afin qu'il puisse être transmis immédiatement aux pays membres du Conseil de sécurité».

De son côté, le chancelier allemand Gerhard Schroeder, président en exercice de l'Union européenne, a estimé que la fin de la crise au Kosovo est «à portée» de main après l'acceptation par Bel-

grade du plan de paix international.

«C'est une percée politique», a commenté M. Schroeder au cours d'une conférence de presse au côté de Martti Ahtisaari. «La paix est à portée. Et nous allons nous assurer politiquement qu'elle ne nous glisse pas des mains. Je n'ai pas besoin de vous dire que je suis heureux», a ajouté le chef du gouvernement allemand.

«Par-dessus tout, cela signifie la fin des déportations et le retour des réfugiés chez eux», a-t-il dit en témoignant son «grand respect» au président russe Boris Eltsine pour ses efforts en faveur de la paix au Kosovo, par l'intermédiaire de son émissaire Viktor Tchernomyrdine.

Retrait

Ce plan prévoit notamment «un arrêt immédiat et vérifiable de la violence et de la répression au Kosovo», le «retrait vérifiable du Kosovo des forces militaires, policières et paramilitaires, selon un calendrier rapide». Le texte donne un ordre de grandeur de «sept jours pour l'achèvement du retrait».

Il prévoit également le déploiement d'une force de paix avec une participation substantielle de l'Otan. Le plan accepté par Belgrade prévoit aussi le «retour en sécurité et libre de tous les réfugiés et per-

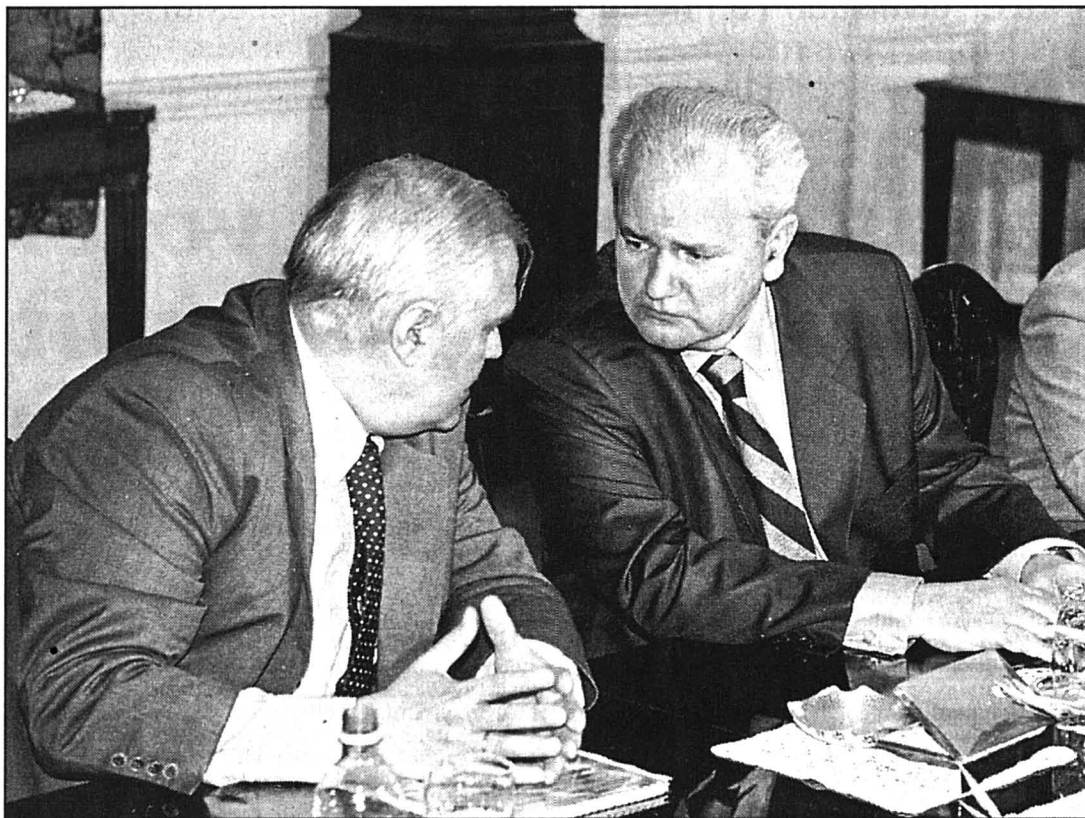

Le président serbe Milan Milutinovic (à gauche) et son homologue yougoslave Slobodan Milosevic ont accepté le plan de paix international. photo Keystone

sonnes déplacées sous la supervision du Haut Commissariat aux réfugiés des Nations Unies (HCR).

Prudence de mise

L'Otan ne relâche pas pour autant la pression sur Milosevic. Le porte-parole de l'Al-

liance Jamie Shea a indiqué que les opérations contre la Yougoslavie allaient continuer. L'acceptation du plan de paix est bienvenue mais ne suffit pas. Il faut un «retrait vérifiable» des troupes serbes, a déclaré hier le président Clinton.

La prudence reste encore de mise. Le secrétaire général des Nations Unies Kofi Annan a ainsi estimé qu'il était prématuré de sauter de joie. Il attend de juger Milosevic sur ses actes. Il a ajouté que la prochaine étape devait être une résolution qui doit être adoptée par le Conseil de sécurité de l'ONU.

A Genève, le HCR a salué les informations sur l'acceptation d'un plan de paix par la Yougoslavie. Mais il a averti que cet accord aurait peu d'impact sur la diaspora des réfugiés aussi longtemps que les forces serbes ne seront pas retirées de la province. Près d'un million de Kosovars de souche albanaise ont fui le Kosovo.

Crainte

Pour les dirigeants kosovars, Milosevic cherche ainsi à gagner du temps. Et selon eux, il ne retirera pas ses troupes du Kosovo. Interrogé à Bonn par l'ATS, Bujar Bukoshi, ex-premier ministre d'Ibrahim Rugova, une intervention terrestre de l'Otan reste indispensable./afp-reuter-ap

La Suisse pourrait participer

Le conseiller fédéral Joseph Deiss a salué hier la solution qui paraît se dessiner dans le conflit en Yougoslavie. La Suisse examinera les possibilités de participer au processus de paix, a ajouté le chef de la diplomatie suisse.

«Nous espérons qu'il sera possible d'envoyer une troupe de maintien de la paix et de rétablir dans cette région des conditions permettant à la population d'y vivre en paix», a expliqué M. Deiss. La Suisse examinera sous quelle forme elle pourra s'associer aux efforts entrepris dans ce sens, a-t-il ajouté devant la presse.

Pour le ministre de la Dé-

fense Adolf Ogi, la Suisse doit aider à construire la paix. «Il est dans l'intérêt de la Suisse que la paix se fasse dans cette région», a-t-il dit, interrogé par la Télévision suisse romande (TSR).

La Suisse va étudier une demande de l'Otan adressée aux pays membres de l'Alliance atlantique et du Partenariat pour la paix (PPP) sur l'envoi de soldats pour composer la Kfor, la force de paix pour le Kosovo. «Si la demande est acceptable pour la Suisse et correspond aux lois, nous devons faire un effort», a affirmé M. Ogi.

L'Alliance atlantique a adressé une demande en ce

sens il y a une semaine, a indiqué l'ambassadeur Philippe Welti, secrétaire général suppléant du Département de la défense (DDPS). Le Conseil fédéral souhaite obtenir plusieurs précisions sur le mandat exact de cette force, sa composition et sa direction.

La Suisse pourrait notamment fournir une contribution dans le domaine logistique et des tâches de soutien (transport terrestre, aérien, sauvetage, génie). Concernant les soldats suisses, ceux-ci seraient non armés, conformément à la législation militaire en vigueur, a ajouté M. Welti./ats

Les Quinze planchent sur leur défense du XXIe siècle

Dans l'attente du retour de Belgrade de leur émissaire Martti Ahtisaari, les Quinze ont consacré la première journée de leur sommet à une question rendue d'actualité par la guerre du Kosovo: l'organisation de leur défense pour le siècle prochain.

L'Europe occidentale (UEO) - seule instance européenne compétente en matière de défense - à l'UE à l'horizon de la fin 2000.

Rôle moteur

La France, qui avec l'Allemagne a joué un rôle moteur sur ce dossier, va proposer un

«plan d'actions» à ses partenaires. «Il faut désormais prendre des mesures concrètes pour que les choses avancent», a expliqué devant ses partenaires le président Jacques Chirac. Il a notamment proposé la mise en place à Bruxelles d'un «comité politique et de sécurité perma-

nent», dont la présidence serait assurée par le haut-représentant de l'Union pour la politique étrangère et de sécurité commune («M. PESCO»).

A l'initiative de Paris et Bonn, les cinq pays du Corps d'armée européen (Euro-corps) ont aussi décidé jeudi d'adapter cette structure militaire, née en 93, en un «corps de réaction rapide», disponible pour des actions de l'Union européenne et de l'Otan.

Europe sociale

Les Quinze ont par ailleurs évoqué à Cologne les dossiers de «l'Europe sociale», qui font l'objet de divergences entre Paris et ses partenaires. L'Allemagne propose un «Pacte pour l'emploi» qui laisse les Français sur leur faim parce que jugé trop timide. Devant les Quinze, le premier ministre Lionel Jospin a rappelé son souhait de voir l'Union se doter dans le domaine de la

lutte contre le chômage d'objectifs «quantifiés, contraignants et vérifiables». Principalement en ce qui concerne le chômage des jeunes et le chômage de longue durée. «Cela permettrait de s'assurer de la réalité des efforts entrepris», a expliqué M. Jospin.

Le volontarisme des Français inquiète la quasi-totalité des pays de l'UE, d'autant que Paris défend l'idée de fixer pour les Quinze un objectif de croissance de 3%. Il s'agirait d'un nouveau «critère», comme il en a existé pour réaliser la monnaie unique.

Les principaux partenaires de la France voient dans cette volonté de se fixer un objectif de croissance à tout prix des risques de dérapage budgétaire. Plus libéraux, les Britanniques et les Espagnols plaident plutôt pour des réformes de structure, et principalement en faveur d'une plus grande flexibilité du marché du travail./ap



Hier, les Quinze ont ouvert leur sommet à Cologne. photo Keystone

Il est heureux que la mission Tchernomyrdine-Ahtisaari ait abouti à un accord au moment où se réunissaient à Cologne les chefs d'Etat ou de gouvernement de l'Union européenne. L'Europe, du moins celle des Quinze, peut montrer de quoi elle est capable.

Commentaire L'épreuve de vérité

L'épreuve était délicate. L'accord de Belgrade porte sur des principes, ceux-là mêmes qu'avait arrêtés le G8 - les principaux pays industrialisés et la Russie. Ce texte ne représente que la trame d'un accord ultérieur plus circonstancié auquel l'ONU sera partie prenante. Mais auparavant, l'Union européenne avait à se prononcer sur le document que leur a soumis le président finlandais.

Les orientations contenues dans cet accord de Belgrade sont, somme toute, assez claires. On y retrouve les grandes lignes du plan de Rambouillet, à cette différence près que la «présence internationale de sécurité», qui devrait être déployée au Kosovo, agirait sous mandat de l'ONU. Mais elle comporterait une «participation fondamentale» de l'Otan et serait placée sous un commandement unifié. Le gouvernement yougoslave a fait des concessions, la Russie n'a pas obtenu entière satisfaction et l'Otan est appelée, elle aussi, à revoir sa copie.

Qu'il y ait matière à discussions, que des points exigent des éclaircissements, rien de plus naturel. En revanche, il serait erroné d'argumenter en termes de rapports de force. Les seuls vaincus sont les victimes de la guerre, Serbes et Kosovars.

Les Quinze de l'UE semblent avoir compris l'urgence du rétablissement de la paix dans les Balkans. Malgré de notoires divergences de fond, ils sont parvenus à formuler collectivement une appréciation positive sur l'accord de Belgrade. Certes, ce n'est pas le geste fort qui révélerait l'existence d'une Europe politique, autonome et sûre d'elle-même, mais il y a là un engagement qui n'a pas attendu le feu vert de Washington. Cette audace demande confirmation. Le long processus qui commence dans les Balkans en offrira d'abondantes occasions.

Guy C. Menuisier

Européennes Pasqua a la cote dans les sondages

La liste Pasqua-de Villiers va-t-elle créer la surprise au soir du 13 juin? Selon un sondage de l'Ifop publié hier dans «Le Figaro», elle fait en effet presque jeu égal avec la liste RPR-DL. Selon l'institut Ifop, la liste de l'ancien ministre de l'Intérieur est créditée de 14% d'intentions de vote, en augmentation de deux points par rapport au dernier sondage du 14-15 mai. Elle se situe donc désormais à un tout petit point de la liste Sarkozy-Madelin./ap

Les enfants sont l'avenir de notre société. Ils méritent qu'on leur consacre du temps. Ils ont le droit qu'on les accueille pour leur permettre d'entrer d'un bon pied dans la vie. Actuellement les femmes qui n'ont pas la chance d'avoir un bon contrat de travail, n'ont que l'interdiction de travailler durant huit semaines.

La Suisse serait-elle si pauvre qu'elle ne puisse pas soutenir les familles?

Nous sommes le seul pays d'Europe à ne pas avoir d'assurance maternité. Et le projet que nous voterons le 13 juin est des plus modestes.

On reconnaît le degré de civilisation d'une communauté à la place qui est faite aux femmes. Notre pays mérite mieux, c'est pourquoi nous nous battons contre une injustice faite aux femmes, pour une réelle égalité.

Oui

à l'assurance
maternité

LE 13 JUIN 1999

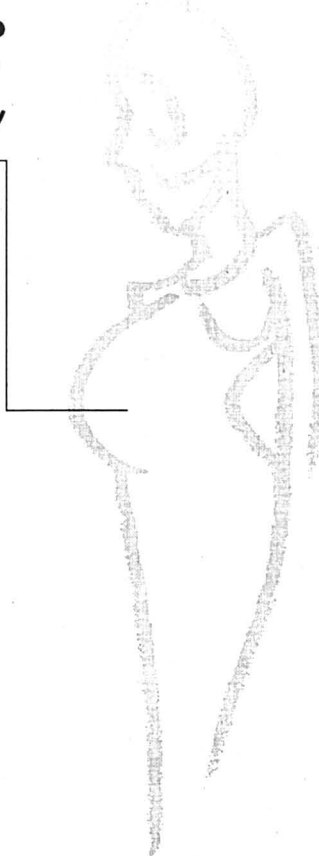

Votons et faisons voter OUI l'assurance maternité!

Abib Anne-Marie, infirmière; Aksin Seydi, électronicien; Alho Manuel, président section FTMH; Alho Manuel, chômeur; Alt Jean-Luc, assistant RP; Amez-Droz M.-Thérèse, ouvrière; Amstad Schuler Elisabeth, institutrice; Andereggs Hansjörg, graphiste; Andereggs Isleny, artisane; Ass. Neuchâteloise Antenne Handicap Mental; Aubert François, conseiller général; Augier Sylvie, animatrice socio-culturelle; Augsburg Charles, conseiller communal; Augsburg Florence, responsable MPF; Babey Andrée, président FCNR, Fédération Catholique NE; Babey Lise-Marie, pastorale Monde du Travail; Bachmann Beat, cuisinier/sommelier; Bachmann Françoise, archéologue, conseillère générale; Badertscher Catherine, permanente de l'ADC de Neuchâtel; Baer Jean-Pierre, enseignant; Baillod Yannick, permanent syndical; Baldi Concetta, ouvrière; Baldi Antonio, app. électricien; Baldi Sandra, employée; Balossi Tiziana, employée de bureau; Banelier Aline; Barbezat René, économiste; Barraud Dora, députée; Barraud Anne, conseillère générale; Barzaghi Enrico, méca. précision; Bassin-Khean Doris, restauratrice; Bel-Bonfanti Christine, ménagère; Belza Fermin, secrétaire syndical SSP; Berberat Claude, médecin-dentiste, La Chaux-de-Fonds; Berberat Jean, empl. de commerce; Berger Jean-Claude, responsable de formation; Berger Pascale, employée; Berger Patrick, concierge; Berger Vuille Françoise, enseignante; Berlincourt Valéry, enseignante; Bernet Willy, secrétaire syndical; Berthoud Francis, député; Berthoud Micheline, laborantine; Bertschi Christiane, architecte/enseignante; Bettinelli François, préparateur; Bex Pierre-Alain, technicien; Biedermann William, membre du comité; Bieri Isabelle, avocate; Bilat André, horloger; Blum Martine, institutrice, députée; Boegli Laurence, sociologue, députée; Boichat Martine, employée de bureau; Bois Béatrice, députée au Grand Conseil; Bois Manon, traductrice-stagiaire; Bolay Marie-Corine, enseignante; Bolomey Daniel, journaliste Comedia; Bonfils Germaine, retraitée; Bonhôte Pierre, chimiste, député; Bonhôte Brigitte, infirmière; Borel François, conseiller national; Borel Claude, député; Borel Françoise, ethnomusicologue; Borer Barbara, mère au foyer/étudiante; Borroni Lucia, ouvrière; Boss Monia, députée; Bottani Anna, retraitée; Boubalos Michèle, secrétaire syndicale UNIA; Bouchev Gilbert, mécanicien; Boudry Denise, grand-mère; Bourquin Laurent; Bragoni Georges, secrétaire; Bregnard Théo, étudiant; Bregnard Damien, historien; Bringolf Alain, député; Broch Emmanuelle, secrétaire; Broillet Etienne, ancien député; Brossard Irène, journaliste; Bruetz-Rast Françoise, ouvrière; Buchs Verena, comité Centre de liaison d'associat. féminines neuchâteloises, thérapeute; Bugnon Daniel, éducateur spécialisé; Buhler Marianne, éducatrice; Bühler Raymond, cuisinier; Burer Pierre, enseignant; Bütsch Frédéric, bibliothécaire; Buttinelli Liliana, caissière; Calame Jean-Maurice, mécanicien-électricien; Calame Marie-Madeleine, ménagère; Camenziind Berthe, retraitée; Campanario José, infirmier; Cardenier Arlette, grand-mère; Carli Flavia, juriste; Casaburi Vanessa, infirmière; Castioni Mario, conseiller communal, député; Centre Femmes Association; Challandes Pierre-André, ferbl.-appareilleur; Chapuis Nicolas, chirurgien; Charpillod Brigitte, secrétaire; Chaudet John; Cherpillod Claude, médecin; Cherpillod Henriette, femme au foyer; Cherpillod Nathalie, psychologue; Christen Daniel, enseignant; Claude Marie-Josée, animatrice; Clerc Florence, horlogère-régleuse; Cochet Pierre-Henri, électricien; Colonie Libre Italienne; Cornali-Cuguel Irène, enseignante; Cornelli Paola, étudiante; Cornu Christine, éducatrice; Cornu Pierre, psychologue; Correa Véréne, maîtresse d'école enfantine; Cosandey Rémy, conseiller en personnel; Coudrier Luc, aide-mécanicien; Courvoisier Olivie, apprenti; Cramer Adriano, secrétaire régional du SIB; Cramer Denise, mère au foyer; Crelier Marie-Antoinette, députée; Crelier Fabienne, négociante en vins; Cuhe Fernand, secrétaire-paysan; Cuhe Frédéric, député; Cuhe Suzanne, Baby Help; Cuhe Julien, laborantin; Cuhe Yvan, physicien; Cutro Pietro, mécanicien; Da Costa Fontes, Eduardo, ouvrier; Dallenbach Roger, horloger; De la Reussille Denise, conseiller communal; De la Reussille Denis, conseiller communal; de Montmolin Patrice, comédien; Débieux François, bijoutier; Debrot Laurent, agriculteur/député; DeFrancesco Mirella, horlogère; De la Reussille Pierre-André, retraité; Delémont Daniel, secrétaire; Delémont Danièle, secrétaire; Delémont Jean-Jacques, directeur CIFOM, La Chaux-de-Fonds; Delley Huguette, Maîtresse de couture; Delley Marcelle, retraitée; Desamory Perrinjaquet Fabienne, ergothérapeute; Desbordes J.-Jacques, secrétaire régional Comedia; Dessibourg Jean-Michel, SUVA; Djoric Boban, professeur de gymnastique; Donati Martine, mère au foyer / députée; Donon Sylvia, employée de commerce; Donzé Nicole, employée de commerce; Donzé Geneviève, diététicienne, Solidarité-femme; Donzé Fabienne, mère au foyer; Donzé Monique, secrétaire; Dreier Catherine; Dubois Pierre, ancien conseiller d'Etat; Dubois Corinne, empl. de bureau; Dubois Paula, employée; Dubois Nadia, employée; Dubois Nadia, employée de commerce; Ducommun Anne-Valérie, assistante sociale, députée; Ducommun Marie-Madeleine, retraitée; Duding Laurent, étudiant; Dupont Blaise, conseiller communal, député; Dusong Monika, conseillère d'Etat; Dutranoy Bex Anouk, enseignante; Duvanel Anne-Marie, aide au foyer; Duvoisin Odile, députée; Duvoisin Roger, retraité; Duvoisin Paulette; Ebel Marianne, enseignante; Egger Thierry, peintre d'enseignes; Egger René, conseiller communal; Ehrenberg Barbara, mère au foyer/institutrice; Erard Henri, retraité; Erard Pierrette, députée au Grand Conseil; Erard Patrick, enseignant; Erard Lucien, fontionnaire; Erard Jean-François, mécanicien; Erard Jean-Fred, employé; Escarré Ginette, fonctionnaire, Neuchâtel; Estevez Thevenaz Midelys, Coll. syndicale; Evard Ann, empl. Groupe Sida Neuchâtel; Fähr Vlasovic Boubane, pédagogue; Faivre Valérie, assistante sociale; Faivre Odette, retraitée; Faivre Jean, retraité; Farron Emmanuel, étudiant; Favre Giugliola, conseillère communale; Favre Charles-André, technicien-constructeur; Favre Claire-Lise, enseignante; Felder Patricia, institutrice, secrétaire des Verts; Felder Guy, ingénieur; Feller Christian, électricien; Feller Françoise, enseignante; Fernandez Eva; Fraga Adolfo, mécanicien; Franchon Jean-Pierre, chancelier communal, Ville du Locle; Freitag-Bilat Josette, retraitée; Froidevaux Vincent, pédiatre, La Chaux-de-Fonds; Froidevaux Nicole; Frutiger Marie, infirmière; Gabus Anne-Marie; Gafner Danièle, employée bureau; Gafner Patrick, employé; Gafner Nicole, assistante en pharmacie; Gafner Georges, horloger; Gagnebin Monique, institutrice; Galley Rosaria, retraitée; Galley Ziegler Laure, institutrice; Gallitano Stefano, empl. adm.; Gamboa Natacha, infirmière; Gamez Edith, mécanicien; Gamez Gabriel, mécanicien; Gamez Jean, mécanicien; Garbani Valérie, députée; Gauchat Laurence, collaboratrice PS-femmes; Gauteaub Mustafa, botaniste; Gay Marie-Danièle, secrétaire; Gay Domann Tania, secrétaire; Gerber Didier, ingénieur; Gertsch Frédéric, député; Gertsch Francis, enseignant; Gfeller Janine, retraitée; Gfeller Charles-Henri, électricien; Ghelfi Jean-Pierre, économiste; Gindrat Fabienne, aide familiale; Giovannini Lucette Marie, ménagère; Giovannini Marina, infirmière; Girard Jean-Jacques, instituteur; Glaenzer Antoine, historien; Gomez Jems, électricien; Gonthier Pierre, bijoutier; Grange Werner, secrétaire syndical SSP; Greub Margot, retraitée; Greub Josiane, enseignante; Grothe Gilberte, sage-femme; Gruet Claude, pharmacien; Gudel, pharmacien; Guillaume-Gentil Marianne, infirmière, députée; Guillaume-Gentil-Henry Marianne, infirmière; Guye Fredy, chômeur; Guyot Olivier, instituteur; Gwerne Roger, retraité; Hainard Jacques, conservateur du Musée d'ethnographie de Neuchâtel; Haldimann Madeline, retraitée; Hang Christophe, musicien; Heiniger Catherine, assistante en pharmacie; Helm Christiane, secrétaire médicale; Henry-Mezil Eliane, enseignante; Herrmann Eugène, mécanicien; Herrmann Nicolas, électricien; Hiltbrand M.-Thérèse, opératrice; Hirsch Elisabeth, cheffe de service; Hirschy Béatrice, présidente du Centre de liaison d'associat. féminines neuchâteloises; Hofstetter Jean-Marc, compte-rendiste occasionnel; Horisberger Pierre-André, géologue; Houllmann Viviane, enseignante; Hugonnet Manuela, mère au foyer; Huguenin Jean-Pierre, imprimeur; Huguenin Diane, secrétaire; Huguenin Marie-Paule, enseignante; Humaire Corinne, mère au foyer; Humbert Nago, président de Médecins du Monde; Induni Henriette, CLAF; Ingold Pierre, directeur CPMB; Ingold Marie-Françoise, enseignante; Ingold François, Contremaître; Jacob Corinne, musicothérapeute, institutrice; Jacot Josiane, cuisinière; Jambé Paul, enseignant; Jaquet Rocchi Marie-Aimée, formatrice d'adultes; Jeandroz Françoise, enseignante; Jeanneret Ursula, tisserande; Jeanneret Thérèse, enseignante à l'Université; Jeanneret Raoul, député; Jeanneret Domitilla, maman, institutrice; Jeanneret Véronique, infirmière-assistante; Jeanneret Jacqueline, sculpteur; Jeanneret Françoise, conseillère communale; Jeanneret Bysaeth Hélène, institutrice; Jeanrenoud René, monteur; Jeaudupeux Andrée, retraitée; Jenni Gérard, horloger; John Amall, apprenti; John Francine, députée; Journot Nelly, ouvrière; Juan Marc, technicien génie civil; Junod Suzanne; Kaspi Nimrod, animateur; Kasteler Anne-Marie, retraitée; Keller Werner, retraité; Keriakos Florence, auxiliaire Croix-Rouge; Kneuss Francis, directeur Fondation de la Résidence; Kneuss Isabelle, infirmière-assistante; Kneuss Florence, éducatrice; Kohler Raymonde, secrétaire; Kohler Jean-Claude, mécanicien; Kohler Lydia, retraitée; Koljanin Anka, aide-infirmière; Kramer Jean-Paul, médecin, La Chaux-de-Fonds; Kuhn Rognon Jolite, enseignante, cons. générale POP; Kurt Martine, déléguée à la politique familiale et de l'égalité; Kurth Laurent, fonctionnaire; Kustermann Edouard, vice-président AVIVO; Laederach Nicole; Laesser Margrit, sage-femme; Laesser Vuilleme Anne, animatrice socio-culturelle; Laforge Pierre, rentier; Lagger Philippe, enseignant; Lambelet Catherine, sociologue; Landry Freddy; Lauba Roland, retraité; Lauener Jean-Pierre, président de commune; Lauper Marie-Paule, secrétaire; Laurent Adrien, conseiller communal, député; Lehmann Marc-Antoine, retraité; Lehmann Catherine, enseignante; Leimgruber Claude, conseiller général du Locle; Lena Sandra, historienne; Leuba Clovis, retraité; Liégeois Marie-Odile, directrice de crèche; Liengme Marie-Jeanne, animatrice; Lipka Christine, photographe; Lizzio Karine, étudiante; Loebischer Catherine, secrétaire centrale du syndicat UNIA; Loetscher Catherine, co-présidente des Verts, Ecologie et Liberté; Lotito Fausto, employé; Loup Philippe, député au Grand Conseil; Loup Pamela, infirmière en psychiatrie; Luginbuhl Heinz, conseiller communal; Maddalena Julita, ménagère; Mader Laurent, assistant social; Maillard Catherine, coiffeuse indépendante; Maillard Jean-Maurice, retraité; Maire Jean, retraité; Maire-Hefti Monika, conseillère communale; Maire-Hefti Jacques-André, député; Mamie Serge, vice-président FCTA et tous les comités; Maradan Raymond, horloger; Marmier-Colin Annick, sage-femme; Marquès Robert, veilleur; Marquis Pierre, ingénieur; Martin Chantal, ménagère; Martinelli Marion, mécanicien; Martinez Maritza, juriste; Masci Marinette, institutrice; Matthey Lucette, députée; Matthey Maurice, ferbl.-appareilleur; Matthey Michel, chef de production; Matthey Francis, ingénieur ETS; Matthey Marion, commerçante; Matthey-Cattin Nathalie, secrétaire; Menghini Vitaliano, président de Solidarité; Menghini Mathieu, historien; Menghini Vitaliano, syndiqué FTMH; Mercier Adrien, employé de Poste; Mermet Anne-Lise, enseignante; Mermet Christian, musicien/député; Merz Philippe, formateur, La Chaux-de-Fonds; Meutoblos Gérard, ouvrier; Michele Comia, ouvrier; Milone Bernard, informaticien; Milone Magalie, étudiante; Milone Hélène, ménagère; Minguely Sandrine, mère au foyer; Mischler Loeffel Christine, bibliothécaire; Modetta Caterina, sociologue; Monard Anne, graphiste; Monard Marc-André, commandant pompier; Montandon Edmée, pédagogue; Montandon Giuliana, employée FTMH; Montlouis Nathalie, empl. adm.; Moor Line, ménagère; Morel Claude, employé; Moret Gabriella, employée; Moret Vicente, mécanicien; Morici Lolita, retraitée; Moulin Fred-Eric, enseignant; Moulin Fabienne, enseignante; Mudry Dominique, agent pastoral, Monde du Travail; Mühlemann Valérie, empl. de bureau; Muller Arlette, secrétaire retraitée; Müller Devaud Silva, femme au foyer, conseillère générale; Müngler Marilou, Môtiers; Musitelli Maria, employée; Musitelli Maria, employée de commerce; Musolino Vincent, physicien; Mussi Anne-Lise, horlogère; Nardin Marianne, laborantine; Nemitz Michel, animateur, Espace Noir; Neuenschwander Patrice, délégué culturel; Neuenschwander Yvette, retraitée; Neuenschwander Alain, psychologue FSP; Nevers Gilberte, ouvrière; Nicole Claude, ménagère; Nicole Pascal, ouvrier voirie; Nicolet Josiane, conseillère communale, présidente de la Ville du Locle; Nicolet Mary-Josée, ouvrière; Nolde Marion, collaboratrice scientifique; Nussbaum Marguerite, retraitée; Nussbaum Blaise, journaliste; Oberli Marie-Christine, chômeuse; Oberson Anne-Lise, conseillère générale; Oberson Canisius, Prêtre-Pastorale Monde du travail; Opper Janny, infirmière retraitée; Opper Jean-Blaise, professeur retraité; Opper Andrée, graphiste; Oppliger Henri, artisan; Orsat Michèle, ouvrière; Ory Gisèle, conseillère communale; Othenin-Girard Danielle, psychologue; Othenin-Girard Landry, Michèle, professeure retraitée; Palena Catia, employée de commerce; Panza Florence, étudiante; Pedrina Vasco, président SIB; Pellaton Yves, retraité; Pellaton Jacqueline, retraitée; Pepin Nicolas, étudiant; Perdrizat Daniel, avocat; Perrenoud Tiagal, assistante médicale; Perret Pierrine et Blaise, vigneron-ne; Perrin Cyrille, aumônier Monde du Travail; Perrin Gérard, avocat; Perrinjaquet Sylvie, députée; Perrinjaquet Jean-Claude, député; Perrin-Marti Florence, députée; Personeni Boillat Nadia, institutrice; Pfammatter Marie-Thérèse, ménagère; Pfammatter Nicolas, horloger; Philippin Jeanne, ménagère; Picard Estelle, assistante sociale; Picard Claude, horloger; Pignattini Eleonora, galvanoplaste; Pochon Charles-Henri, garde-forestier; Poglia Miletta Francesca, sociologue; Porret Jean-Claude, agent d'entretien; Portner Francis, enseignant; Poyard Annick, infirmière; Puglia Theodore, mécanicien; Py Bernard, professeur à l'Université; Quebette Geneviève, employée services du Parlement; Racordon Philippe, couvreur; Rais Nicolas, menuisier; Rais Josette, employée; Ramelet Alain, conseiller général; Ramiro Cristina, opératrice; Ratzé Olivier, instituteur; Rausa Francine, bibliothécaire; Rawlyer Eric, secrétaire régional, Comédia; Recio Richard, retraité; Remion Bernard, président Rég. Suisse romande Comedia; Renk Hans-Peter, bibliothécaire; Rérat Sylvie, aide-familiale; Resmini Sandra, employée de commerce; Robert Liliane; Robert Patricia, employée; Rocchi Renée, laborant; Rochat Christiane, enseignante; Rochat Marie-Noëlle, institutrice; Rondot Myriam, ouvrière horlogère; Roquier-Waldherr Veronika, maîtresse d'école enfantine; Rothen Thierry, président Conseil général; Rotzer Jean-Marie, ingénieur; Rouiller Françoise, ouvrière cartonage; Rubi Ludmilla, aide-infirmière; Ruedin Anne, économiste; Ruffieux Caroline, bibliothécaire; Russo Sebastiano, mécanicien; Rüttimann Françoise, horlogère; Santschi Gérard, fontainier; Schaffner Michel, directeur d'école; Schlaepfer Rudolf, pédiatre, La Chaux-de-Fonds; Schlaeppli J.-Pierre, bijoutier; Schmid Laurence; Schmidt-Marly Heike, architecte paysagiste; Schmed Jean-Claude, ingénieur ETS; Schmocker Bernard, étudiant; Schnegg Andrée, coll. syndicale; Schneider Jean-Claude, empl. de commerce; Schneider Rémy, secrétaire; Schuler Christophe, curé; Schwab Marie-Claude; Senes Massimo, monte-électricien; Senn Daniela, secrétaire; Silberstein Jacques, ingénieur, informaticien; Silberstein Hélène, assistante sociale; Simon Muriel, secrétaire; Soguel Bernard, ingénieur; Soguel Nicole, coll. syndicale; Soguel Charles, mécanicien; Spohn Marceline, infirmière; Stähli Francis, enseignant; Stähli Francis, enseignant; Stähli-Wolf Claudine, conseillère communale; Staub Suzanne, institutrice; Stoller John, serrurier; Strub Yves, médecin, La Chaux-de-Fonds; Strub-Mayor Françoise, médecin, La Chaux-de-Fonds; Stucken Denise, technicien; Studer Jean, avocat, député; Sutterlet Jean-nine, retraitée; SYS-INFO; Taillard Sigrid, permanente syndicale; Tasco Cristina, couturière; Thevenaz Eric, secrétaire syndical; Thiébaud Pierre-Alain, directeur; Thomi Philippe, retraité; Tissot Jacqueline, médecin; Tissot Louis, médecin; Tissot Anne, conseillère générale; Treuboux Marc; Truthardt François, conseiller général; Tusbery Berthe, retraitée; Vanni Elio, monte-électricien; Vanni Jean-Pierre, électricien; Vanoli Valentino, employé; Varin Isabelle, typographe; Vautravers Manon, institutrice; Verdon Marc, indépendant; Verdon Robert, retraité; Verlinden Moulin Béatrice, employée de commerce; Vermot Brigitte, employée FTMH; Vermot Eddy, ouvrier; Veya Jean-Pierre, cuisinier; Veya Jean-Pierre, chef de cuisine; Veya Serge, employé; Villiraz Albertoz, ouvrier; Volluz-Gross Catherine, secrétaire cantonale PSN; Von Kaenel Henri, retraité; Von Wyss Michel, resp. adm. et social; Vouga Françoise, institutrice; Vuagneux Jean-Marc, menuisier; Vuille Olivier, publicitaire; Vuille Catherine, bénévole SOS Future maman; Vuilleme-Brossin May-Christiane, grand-mère; Vuilleme-Brossin Frédy, électricien; Vuillemin Micheline, maîtresse d'école enfantine; Vuilleumier Serge, député, président du Conseil général de La Chaux-de-Fonds; Vuillomenet Daisy, ménagère; Vuillomenet Henriette, laborant; Waefler Jean-Pierre, mécanicien; Waltz Melissa, conseillère générale; Weber Fabienne, infirmière enseignante; Weber Hansueli, député; Wehren Natacha, employée d'usine; Weiss Jacques; Weiss Paulette; Wicky Raymonde, conseillère générale, bibliothécaire; Wiedmer Isabelle, présidente de l'ADC du Locle; Wüst Renée, secrétaire féminine, Syndicat Comédia; Wyss Christine, animatrice; Yerly Patrick, horloger; Zanchi Martine, pharmacienne; Zehnder Coco, boîtier; Zollinger Florence, secrétaire syndicale SSP; Zumbrennen Karine, assistante médicale.

Chaque voix compte!

Tiers monde Coup de cœur aussi fulgurant que fugace

Tiers monde: les députés augmentent le crédit de 4 milliards de 500 millions, mais loupent la majorité qualifiée. L'UDC, qui en voulait moins, se plante. Deiss est content.

Georges Plomb

Coup de théâtre: le Conseil national augmente de 4 à 4,5 milliards de francs un crédit aux pays en développement, pour annuler presque aussitôt sa décision. Pour que la hausse soit acquise, il fallait passer la rude épreuve du «frein aux dépenses» et dégager la majorité absolue des élus (101 voix sur 200). Ils la manqueront pour 9 voix. Bref, ce coup de cœur sera aussi fulgurant que fugace. Le Fribourgeois Joseph Deiss, lui, faisait à ses premiers pas de conseiller fédéral.

Ça redescend

Le crédit est proposé pour 4 ans au moins. Pour le socialiste bâlois Remo Gysin, c'est trop peu. Avec cela, la Suisse n'est toujours pas en mesure de consacrer 0,4% de son produit intérieur brut au tiers monde comme elle le promet depuis tant d'années. Pire! Elle s'en éloigne. En 1996, les classements internationaux lui en attribuaient encore 0,34%. En fait, cette proportion pourrait bien reculer à 0,28% en 2002 si personne ne bouge. Or les Pays-Bas et les Etats scandinaves en étaient à plus de 0,8%.

En même temps, poursuit Gysin, les besoins des pays en développement restent immenses. 1,3 milliard d'individus disposent de moins d'un dollar américain par jour. Plus de 800 millions n'ont pas assez à manger. Plus de 840 millions d'adultes ne savent ni lire ni écrire. 350 millions d'enfants souffrent de la faim, dont 100 millions errent dans

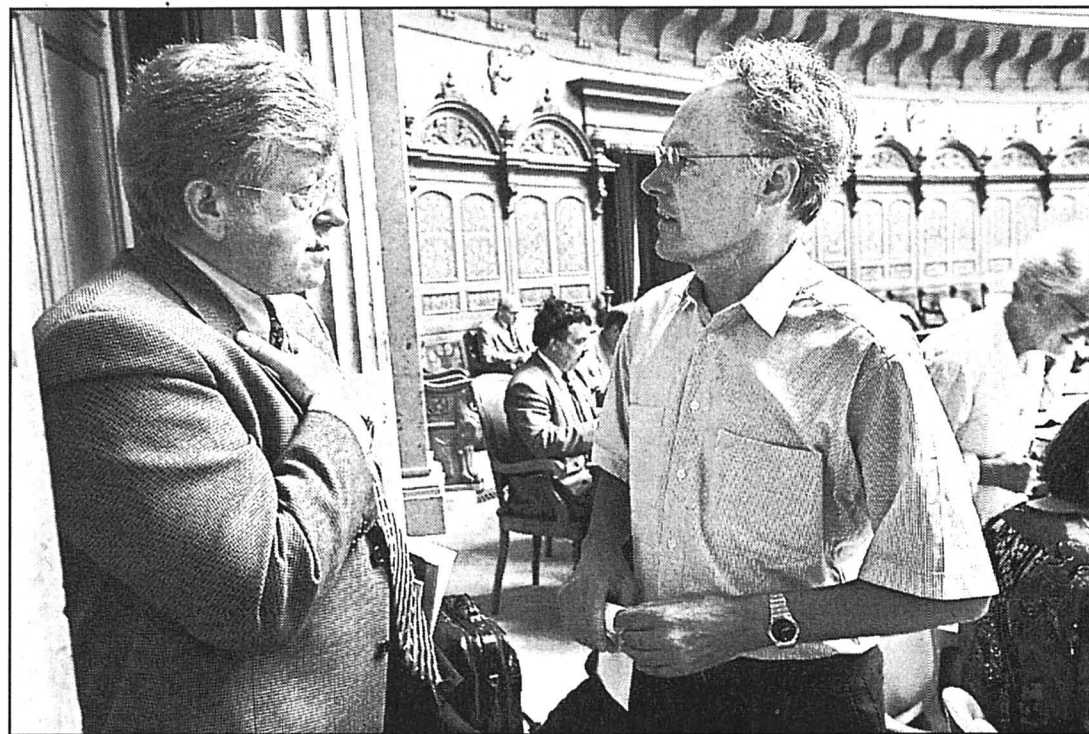

Walter Fust, de la Direction de la coopération au développement (à gauche), et le député socialiste Remo Gysin ont manqué le coche de peu. photo Keystone

les rues pour survivre. 800 millions d'individus n'ont pas accès aux services de santé. Plus de 1,2 milliard n'ont pas l'eau potable. 70% des personnes vivant dans la pauvreté sont des femmes. Gysin propose donc de pousser à 4,5 milliards.

400 millions pour l'asile

Ulrich Schlüer, Zurichois de l'Union démocratique du centre, veut descendre, lui, à 3,6 milliards. Avec les 400 millions économisés, on pourra financer l'afflux de réfugiés. Du coup, le Parlement sera en mesure de respecter son plan financier. Il y sauvera sa crédibilité.

Les propositions du lieutenant de Christoph Blocher font sursauter. Pour l'écologiste bernois Ruedi Baumann, il se contredit. Car l'UDC, en fait, veut couper, et dans l'asile, et dans l'aide au déve-

loppement. Cette aide, enchaîne l'indépendant zurichois Roland Wiederkehr, est

l'un des meilleurs moyens de prévenir les crises et les migrations. Le Kosovo, lui rétor-

En proposant de transférer 400 millions de francs de l'aide au développement à l'asile, elle a du culot, l'Union démocratique du centre d'Ulrich Schlüer et de Christoph Blocher. Pour le parti qui prend la tête de la croisade en faveur du bouclage aussi hermétique que possible des frontières aux requérants, ça pue l'hypocrisie. En fait, l'UDC veut le moins d'asile possible, comme elle veut le moins d'aide au développement possible. Ce «transfert» de 400 millions, c'est de l'escroquerie. Que tant d'électrices et d'électeurs - en Suisse alémanique profonde - se laissent prendre à pareil charlatanisme laisse

pantois. En tout cas, le Conseil national a infligé à ce joli monde la baffé qu'il cherchait.

Commentaire La baffé qu'il cherchait

Et le coup de cœur à 500 millions de francs? Même de courte durée, il fait plaisir. L'incapacité chronique de l'un des pays les plus riches à tenir ses promesses, c'est-à-dire de mettre 0,4% de son produit intérieur brut dans l'aide au développement, commençait à bien faire. Dire que le Danemark en est à 1,04%, la Norvège à

0,85%, la Suède à 0,84%, les Pays-Bas à 0,81% (en 1996)! Même la France (0,48%) et le Luxembourg (0,44%) sont devant. Bon, il y a aussi des cancre. Mais c'est en haut qu'il faut regarder, pas en bas.

Deiss ne renonce pas

Claude Frey, radical neuchâtelois et rapporteur de commission, note que le crédit est tout de même en augmentation de 200 millions sur le précédent. Il a aussi la qualité, poursuit le conseiller fédéral Joseph Deiss, de tenir compte des négociations de la «table ronde» sur le rééquilibrage des budgets. Non, le nouveau patron des Affaires étrangères n'oublie pas l'objectif des 0,4% du PIB. Mais, à la seconde, il propose une attitude raisonnable: le maintien à 4 milliards.

On vote. Gysin, après avoir écrasé Schlüer par 97 à 37, coiffe le gouvernement par 78 à 73. Reste l'épreuve du «frein aux dépenses». La majorité Gysin doit atteindre la majorité absolue du Conseil national de 101 voix. Elle ne fera que 92 à 52. C'est raté. Le Conseil des Etats - qui avait voté les 4 milliards le 29 mars - reprend le flambeau.

GPB

Expo.01 Couchepin confiant

Expo.01 pourra ouvrir ses portes comme prévu le 3 mai 2001, estime le conseiller fédéral Pascal Couchepin. Mais ses organisateurs doivent encore mieux apprendre à parler aux sponsors sollicités, a-t-il dit hier devant le Conseil des Etats.

Le chef du Département fédéral de l'économie (DFE) a répondu à une interpellation de Bernhard Seiler (UDC/SH), traitée dans le sillage de l'examen du rapport de gestion du Conseil fédéral pour 1998. Pascal Couchepin a assuré la Chambre des cantons que le gouvernement suivait attentivement le dossier Expo.01.

Mais la préparation, la réalisation et le déroulement de la manifestation ne relèvent pas de la compétence directe de la Confédération, contrairement aux expositions nationales de 1939 à Zurich ou de 1964 à Lausanne. Cette responsabilité incombe à l'Association Expo 2001, par arrêté fédéral du 10 décembre 1996.

Le Conseil fédéral est prêt à apporter sa contribution. Mais il ne peut pas assumer la responsabilité primaire d'Expo.01, a de ce fait rappelé le chef du DFE.

Rapport examiné

Consultés, les huit responsables d'Expo.01 ont assuré qu'elle pourra être réalisée sur le plan technique comme sur celui des finances. A ce chapitre toutefois, a relevé M. Couchepin, le dialogue avec les partenaires de l'économie privée intéressés au financement des projets devrait encore être amélioré.

Le Conseil des Etats a aussi pris acte de l'activité du Département fédéral de l'environnement, des transports, de l'énergie et de la communication (Detec) durant l'exercice écoulé. Il terminera lundi son examen du rapport de gestion avec le Département de la population et des sports (DDPS)./ats

Monétaire Dernier mot au Parlement

Pour contribuer à faire face aux crises monétaires internationales, la Suisse doit renforcer sa participation aux mesures de soutien à d'autres monnaies. Le National a accepté hier d'augmenter la limite de crédit et de garantie de 1 à 2 milliards de francs.

La crise, ces dernières années, a tour à tour touché le Mexique, l'Argentine, l'Asie et le Brésil. Dans ce dernier

cas, la Suisse a dû restreindre sa participation, car son crédit était épuisé, a expliqué le radical neuchâtelois Claude Frey au nom de la commission. Par ailleurs, le National a donné suite par 56 voix contre 55 à une initiative parlementaire de Remo Gysin (PS/BS). Le Parlement se prononcera désormais sur les augmentations de capital du FMI./ats

Orages Dégâts par millions

Les violents orages qui se sont abattus sur la Suisse mercredi en fin de journée ont fait plusieurs blessés légers. Les dégâts sont estimés à au moins 20 millions de francs. Le trafic ferroviaire était entièrement rétabli hier matin.

La zone la plus violemment touchée par les orages s'étend sur les cantons de Soleure et de Berne en direction de l'Emmental. Cette dernière région, ainsi que la Haute-Argovie et Bâle ont été arrosées de grêlons parfois gros comme des

mirabelles. Les cultures ont beaucoup souffert, par endroits.

La Société suisse d'assurance contre la grêle s'attend à des dégâts à hauteur de cinq millions de francs dans l'agriculture. Elle estime à environ un millier le nombre d'exploitations touchées.

Vignobles touchés

Les arbres fruitiers ont subi des dommages dans les cantons de Thurgovie et de Bâle-Campagne. A Schaffhouse, ce

sont les vignes qui ont souffert. Les vignobles romands, sur la Côte et le Littoral neuchâtelois, ont subi des dégâts provoqués non pas par la grêle mais par les violentes bourrasques.

De tels orages se produisent une à trois fois par an, a expliqué à l'ATS Jörg Schwarz, de la Société d'assurance contre la grêle. Exactement cinq ans plus tôt, le 2 juin 1994, la grêle avait causé en quelques heures seulement des dégâts pour 40 millions de francs./ats

Tunnels Urgence aux Etats

Le National va débattre des répercussions de la guerre en Yougoslavie sur l'asile durant cette session, par le biais d'interpellations urgentes. Le Conseil des Etats discutera de la sécurité dans les grands tunnels.

Les Bureaux des deux conseils ont accepté hier de déclarer urgentes plusieurs interpellations déposées depuis le début de la session. La Chambre du peuple examinera probablement le 14 juin prochain quatre interventions sur le Kosovo et la politique d'asile déposées par les groupes parlementaires PRD, PDC et Vert.

Cinq autres interpellations ne seront en revanche pas débattues. Elles portent sur le maïs génétique, les inondations et l'implantation de paysans chinois dans l'est du Tibet.

Les deux dernières interventions concernent les pratiques cartellaires du groupe Roche et la sécurité dans les tunnels routiers. Ce dernier thème sera en revanche débattu aux Etats, puisque le Bureau a accepté une interpellation de Vreni Spoerry (PRD/ZH) à ce sujet./ats

BRÈVES

Paraplégiques Plainte déposée

Une plainte pénale a été déposée contre l'association des donateurs de la Fondation suisse pour paraplégiques à Bâle. L'association et son président Guido A. Zäch sont soupçonnés d'avoir affecté l'argent des dons à d'autres buts que l'aide aux handicapés. Le porte-parole du ministère public de Bâle-Ville a confirmé hier l'information du magazine «Facts». La plainte a été déposée hier par un privé et est actuellement examinée. L'autorité fédérale de surveillance des fondations analyse également le cas. Guido A. Zäch, médecin chef du centre pour paraplégiques de Nottwil (LU), rejette toutes ces accusations./ats

Iran Guldumann ambassadeur

Le Conseil fédéral a nommé Tim Guldumann ambassadeur de Suisse en Iran. L'actuel chef de la mission OSCE en Croatie prendra ses fonctions fin juin, mettant fin à trois ans de service au sein de l'Organisation pour la sécurité et la coopération en Europe. En 1996, il a été chef de la mission OSCE en Tchétchénie, puis depuis 1997, chef de la mission en Croatie. Agé de 49 ans, M. Guldumann succède à Rudolf Weiersmüller au poste d'ambassadeur, a indiqué jeudi le Département fédéral des Affaires étrangères (DFAE). L'OSCE présente jeudi à Vienne la situation en Croatie, à l'occasion du départ de M. Guldumann./ats

Valais Burgener à la santé

Thomas Burgener, élu le 23 mai dernier au Conseil d'Etat valaisan, reprendra le département laissé vacant par Peter Bodenmann, soit celui de la Santé, des Affaires sociales et de l'Energie. Les autres membres de l'exécutif conservent leurs dicastères. Cette décision a été prise mercredi lors d'une rencontre avec le nouvel élu, a indiqué hier la chancellerie de l'Etat du Valais. Elle sera ratifiée formellement lors de la prochaine séance du Conseil d'Etat le 9 juin. Thomas Burgener prendra ses fonctions le 22 juin, après avoir renoncé à son mandat de conseiller national et prêté serment devant le Grand Conseil./ats

Plans Routes intégrées

A l'avenir, c'est la Confédération qui devra approuver les projets définitifs des routes nationales. Le Conseil des Etats a lui aussi intégré hier cette modification de la loi au paquet pour la simplification des procédures d'approbation des plans. La révision de la loi sur les routes nationales, déjà approuvée par le Conseil national, prévoit que les projets continueront à être élaborés par les cantons. Mais Berne aura le dernier mot. Les procédures d'autorisation seront réunies en une seule, ce qui devrait permettre de gagner du temps et de réduire les coûts. La Chambre des cantons a donné son aval tacitement à ces mesures./ats

TF Le cycliste Gianetti débouté

Le coureur tessinois Mauro Gianetti, 35 ans, ne pourra pas intervenir comme partie au procès pénal ouvert par les autorités judiciaires vaudoises après son malaise au Tour de Romandie de l'an dernier. Le Tribunal fédéral a rejeté son recours. Mauro Gianetti avait été victime d'un grave malaise le 8 mai, lors d'une étape. Admis à l'hôpital de zone de Martigny, il avait été transféré d'urgence aux soins intensifs du Chuv à Lausanne. Deux médecins vaudois, les Dr Gérald Gremion et Jean-Pierre Randin, avaient ensuite adressé une dénonciation pénale au procureur général du canton de Vaud pour lésions corporelles graves./si

Assurance maternité La troisième tentative sera-t-elle la bonne?

Ce sera la troisième fois, le 13 juin, que le peuple se prononcera sur l'introduction d'une assurance maternité dans la législation suisse, après les refus de 1984 et 1987. Le projet proposé aujourd'hui s'articule en deux volets, allocation de naissance et assurance perte de gain. Coût: 500 millions de francs par an, à prendre d'abord sur les réserves des APG, puis sur la TVA.

De Berne:
 François Nussbaum

En novembre 1945, une écrasante majorité populaire approuvait un article constitutionnel sur la protection de la famille, comprenant le mandat d'instituer une loi sur l'assurance maternité. Mais, après une tentative avortée en 1954, le peuple a refusé, par deux fois, les projets proposés pour remplir ce mandat.

Non au congé parental

En 1984, une initiative des organisations progressistes Poch était balayée. Elle visait un congé maternité payé de 16 semaines et un congé parental de 9 mois. En 1987, c'est une loi sur l'assurance maladie incluant la maternité (16 semaines indemnisées et une allocation de 39 francs par jour aux mères au foyer) qui était rejetée à plus de 70%.

Dès son arrivée au Conseil fédéral, en 1993, Ruth Dreifuss a relancé le débat. Mais ce n'est qu'en décembre 1998 que les Chambres ont pu s'accorder sur un texte définitif. Le référendum a immédiate-

ment été lancé par les Jeunes UDC, soutenus par les organisations patronales faitières et par une partie de la droite.

Pour les revenus modestes

Premier volet du projet: une allocation de naissance pour toutes les mères, avec ou sans activité lucrative, domiciliées en Suisse durant toute la grossesse. Elle dépend du revenu familial: 4020 francs pour un revenu inférieur à 36.180 francs, puis dégressive jusqu'à un revenu de 72.360 francs, à partir duquel on ne touche plus rien.

Deuxième volet: l'assurance perte de gain. Elle concerne les femmes ayant exercé une activité lucrative durant toute leur grossesse. Elle couvre 80% du salaire durant 14 semaines (le gain annuel assuré étant plafonné à 97.200 francs). Pour l'adoption d'un enfant, l'allocation est garantie et l'assurance couvre à 80% la perte de gain durant 4 semaines.

APG: assez pour cinq ans

Le financement de ce système a été durement débattu. On s'est finalement entendu pour puiser dans les réserves des Allocations perte de gain des militaires (APG). Celles-ci ont longtemps engrangé des bénéfices mais la loi a été révisée et, dès l'an 2000, les dépenses et les recettes devraient s'équilibrer.

Elles ont toutefois accumulé des réserves de 3 milliards de francs. C'est cette fortune qui va permettre à l'assurance maternité de fonctionner: avec des dépenses annuelles de 500 millions (440 pour l'assu-

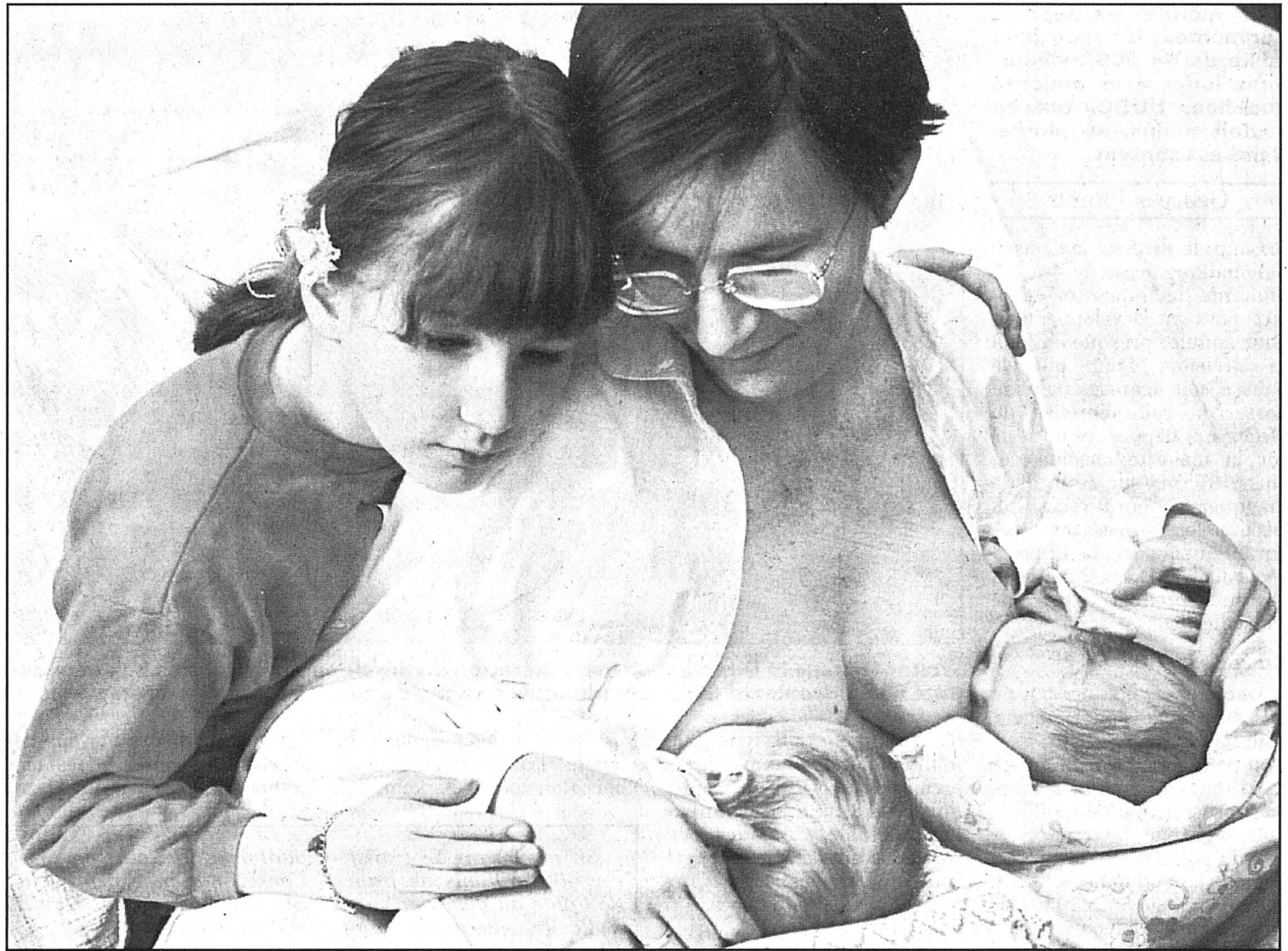

Assurance maternité: le peuple suisse se prononcera pour la troisième fois le 13 juin.

photo Keystone

rance, 60 pour l'allocation), les 3 milliards suffiront pour cinq ans au moins. Surtout si les effectifs de l'armée continuent de diminuer.

Mais, avant que ces réserves ne passent sous les 650 millions (équivalant à la moitié des dépenses APG-maternité), on affectera 0,25 point de TVA à ce fonds commun. Le peuple sera appelé à se prononcer, le moment venu, sur une hausse du taux de TVA. En cas de refus, on remontera les cotisations APG à 0,5%, comme la loi le permet.

FNU

Employeurs dans l'ensemble gagnants

On compte aujourd'hui que les employeurs versent, pour les congés maternité, environ 350 millions de francs par an. Tant que la nouvelle assurance sera financée par les réserves APG, ils économiseront cette somme. Ensuite, ceux qui emploient peu de femmes perdront (un peu) au change.

Ces 350 millions sont, pour l'essentiel, payés par les employeurs. Une part de 30 millions est toutefois à la charge des employés, notamment sous forme de cotisations à des assurances perte de gain privées. Parmi les employeurs figurent les administrations publiques (environ 25 millions). Deux tiers du secteur privé n'est pas couvert par une CCT.

La charge actuelle est inégalement répartie. Si un secteur comme le bâtiment est presque exclusivement masculin, c'est l'inverse dans le commerce de détail, les banques ou la coiffure. Cette

dernière profession, où les femmes de moins de 35 ans représentent 70% du personnel, réalisera un gain important avec l'assurance maternité.

Durant la phase initiale de quelques années, avec le financement par les réserves APG, il n'y aura pas de perdants, mais les gains seront inégaux. La situation changera lorsqu'il faudra faire appel à une part de 0,25 point de TVA (environ 500 millions). Mais l'effet sera diffus, du fait que la TVA est largement répercutée sur l'ensemble des consommateurs.

Si la hausse de la TVA devait être refusée et remplacée par une augmentation des cotisations APG (qui passeraient de 0,3 à 0,5%), les employeurs verraient leur charge salariale alourdie de 0,1% (et les salaires des employés seraient amputés d'autant). Pour un salaire de 4000 francs, la contribution patronale supplémentaire se monterait donc à 4 francs.

FNU

Améliorations: pour combien de femmes?

L'assurance maternité améliorera le sort de nombreuses femmes. Combien? Les statistiques manquent pour répondre avec précision. On peut, en revanche, estimer à 68.000 le nombre de mères qui, chaque année, recevront au moins une des deux prestations (compensation de la perte de gain et/ou allocation de naissance).

La situation actuelle est très touffue. La loi sur le travail interdit aux femmes de travailler pendant les huit semaines qui suivent l'accouchement. Mais la compensation salariale n'est fixée, dans le Code des obligations (CO), que pour la première année d'engagement: 3 semaines. En général, on arrive à 11 se-

maines avec 15 ans d'ancienneté.

Certaines n'ont rien

Dans bien des cas, les conventions collectives de travail (CCT) sont plus généreuses: en moyenne, 7 semaines pour la première année, 14 semaines dès la 5e année. Le salaire est versé à 80 ou 100%. Le problème, c'est que 60% des femmes exerçant une activité lucrative travaillent dans des secteurs non couverts par une CCT.

Exemple extrême: une femme, employée dans un petit commerce de détail, accouche durant la première année de son engagement. Ayant pris un congé maladie de deux semaines en début d'année, puis d'une semaine en raison d'une fin de grossesse difficile, elle a épuisé les 3 semaines fixées dans le

CO. Elle n'a plus rien après l'accouchement.

Jusqu'à six mois

Exemples inverses: le Crédit Suisse offre 8 semaines dès la première année, et jusqu'à six mois après cinq ans. Migros donne d'emblée 14 semaines, dont 4 payées à 100% et le reste à 80%. Coop échelonne la compensation entre 8 et 14 semaines. Dans la coiffure, la CCT offre jusqu'à 16 semaines, par le biais d'une assurance perte de gain dont la moitié des cotisations est payée par les employées.

La multitude des situations empêche donc de déterminer le nombre de femmes pour lesquelles l'assurance maternité représentera une amélioration nette (20% selon l'estimation des opposants, 40% selon les partisans). Mais il apparaît clairement que la

grande majorité bénéficiera du fait que le salaire est versé 14 semaines dès la première année.

Sur 80.000 naissances...

Selon une étude commandée par le Département fédéral de l'intérieur, les progrès les plus sensibles seront ressentis dans le secteur tertiaire, qui emploie 80% de femmes: commerce de détail, assurances, informatique.

Selon l'Office fédéral de la statistique, sur les 80.000 femmes qui accouchent chaque année, 54.500 exercent une activité lucrative. On estime que 36.000 touchent uniquement la compensation perte de gain, 13.500 uniquement l'allocation de naissance, 18.500 les deux à la fois. Seules 12.000 ne recevront rien.

FNU

Le centre et la gauche sont unis, la droite est divisée



L'Etat n'a pas à subventionner la maternité, martèle l'UPS. La radicale Lili Nabholz n'est pas de cet avis.

photo a

En cinq ans d'élaboration, la loi sur l'assurance maternité a eu le temps de voir divers fronts se faire et se défaire. Aujourd'hui, la gauche et le PDC sont unis dans leur soutien au projet, alors que la droite s'est scindée en deux: durs contre modérés et, en schématisant un peu, grand patronat contre PME.

Une nouvelle assurance sociale est, traditionnellement, un projet «de gauche». S'agissant de la maternité, les démocrates-chrétiens s'y sont ralliés, moyennant l'inclusion de

prestations en faveur des mères sans activité lucrative. Un vœu réalisé avec l'allocation de naissance.

Au lendemain de l'adoption du projet définitif par les Chambres, en décembre dernier, la sourde opposition au sein des partis bourgeois s'est mise en veilleuse. Mais les Jeunes UDC l'ont réveillée en lançant le référendum. Du coup, l'UDC et l'extrême-droite sont venus en appui.

Qu'alliaient faire les radicaux? En assemblée des délégués, ils ont fini par dire non, par 85 contre 73. Les Romands, majoritairement favorables, ont été battus. Princi-

paux arguments utilisés: financement douteux, inutilité de l'allocation de naissance.

Plusieurs femmes - la Genevoise Françoise Saudan, la Zurichoise Lili Nabholz - se sont insurgées, estimant que le parti avait «raté le coche». Un comité de soutien s'est créé, regroupant des représentants modérés radicaux, libéraux et UDC. Les libéraux, eux, ont trouvé une majorité en faveur du projet (le parti est essentiellement romand).

Les clivages se retrouvent au niveau des organisations économiques. Alors que la Fédération romande des syndicats patronaux (Genève) juge

le projet acceptable, l'Union patronale suisse (Zurich) le rejette catégoriquement. L'Etat n'a pas à subventionner la maternité, martèle le directeur de l'UPS, Peter Hasler.

L'Union suisse des arts et métiers (Usam) s'est rangée du côté de l'UPS. Mais de nombreux petits patrons voient les avantages à retirer de l'assurance maternité: ils n'auront plus à financer seuls les congés maternité. Mais Peter Hasler admet en faire une question de principe: fondamentalement, toute extension de l'Etat social se fait au détriment de l'économie.

FNU

Afrique du Sud L'ANC relègue ses adversaires au rang de figurants

Thabo Mbeki est désormais assuré de succéder à Nelson Mandela à la tête de l'Afrique du Sud. L'ANC s'acheminait hier vers une victoire écrasante aux deuxièmes élections libres du pays, scrutin salué par les observateurs.

Selon les résultats provisoires de la Commission électorale indépendante (IEC) portant sur 55,8% des bulletins de vote, le Congrès national africain a réuni 64,9% des suffrages, contre 62,6% en 1994. Le Nouveau parti national (NNP) s'effondre quant à lui de 20,4% à 7,77%.

Ce sont les libéraux du Parti démocratique (DP) qui réalisent le meilleur score de l'opposition avec 10,5% des suffrages, contre 1,7% en 1994. Le parti zoulou Inkatha (IFP) arrive juste derrière, reculant de 10,5% à 8,3%.

La victoire de l'ANC est telle que la télévision nationale SABC a d'ores et déjà annoncé sur la base de projections que le parti remporterait les deux tiers des sièges de députés à l'Assemblée nationale. Cette majorité lui permettrait de modifier la Constitution sans avoir recours aux voix des autres formations.



Le futur président sud-africain, Thabo Mbeki, célébrait hier la victoire de son parti. photo Keystone

La première tâche des élus nationaux sera d'élire un nouveau président en la personne de Thabo Mbeki. Dans un discours prononcé hier, l'actuel vice-président s'est engagé à

gouverner le pays «sans arrogance et avec un sens profond de la responsabilité».

«Notre peuple, Noirs et Blancs, nous a mandaté pour rester fermes dans la poursuite

de notre vision d'une Afrique du Sud non raciste et de l'objectif important de la réconciliation», a-t-il déclaré. Le futur président a aussi transmis un message de continuité en ma-

tière de politique économique. L'ANC est en outre assuré de garder le contrôle de sept des neuf provinces. Dans les deux autres, la situation restait très serrée. Au Cap occidental, le NNP perd la majorité absolue en plafonnant à 41,1% et est talonné par l'ANC (38,6%), selon des résultats partiels.

Avec 12,6% des voix, le DP s'assure une position d'arbitre. Dans le KwaZulu-Natal, ANC et IFP sont au coude à coude, avec chacun quelque 40% des suffrages.

Les observateurs internationaux se sont unis pour souligner la «maturité démocratique» du pays de l'arc-en-ciel. «Nos conclusions nous permettent de féliciter l'Afrique du Sud pour la liberté du processus, l'absence de censure, d'intimidation, de coercition, et pour la liberté d'accès», a ainsi déclaré Jan Nico Scholten, de l'Association des parlementaires d'Europe de l'Ouest (AWEPA).

Pour le Britannique David Steel, ce scrutin démontre l'émergence d'une société démocratique et mûre en Afrique du Sud et la consolidation du processus de transition commencé il y a cinq ans./ats-afp-reuter

L'Afrique du Sud est mûre. Les 85% d'électeurs qui se sont déplacés aux urnes en ont apporté la preuve. Cinq ans après avoir été plébiscité, Nelson Mandela peut partir la conscience tranquille. Si économiquement la situation est loin d'être mirifique, le père de la «nation arc-en-ciel» a tout de même réussi là où beaucoup auraient échoué.

Commentaire Démocratie mûre

Pas de violence, un scrutin limpide, des résultats sans surprise: la démocratie est ancrée en Afrique du Sud. Des voix s'élèveront certainement pour regretter que le Congrès national africain (ANC) se taille une part trop importante du gâteau. Avec une majorité qui devrait dépasser les deux tiers du Parlement, il pourra agir à sa guise et modifier la Constitution comme il l'entend.

Le futur président Thabo Mbeki n'a pourtant rien d'un dictateur. Alors que son prédécesseur était avocat, lui est économiste. Moins charismatique que Mandela, il n'en a pas moins tissé de solides liens dans le monde. Dans l'ombre de son glorieux aîné, il a appris à connaître les rouages de la diplomatie. Il se mettra au travail sans chercher à s'accaparer le pouvoir. La lutte contre le chômage - 40% parmi la population noire - et l'éradication de la violence seront les priorités du nouveau gouvernement. L'une n'ira pas sans l'autre. Le temps n'est pas à la revanche. La commission Vérité et Réconciliation l'a déjà prouvé.

L'échec patent du Nouveau parti national est plus significatif. Garanti du régime d'apartheid pendant plus de quarante ans, il a séduit moins de 10% des électeurs. Ses tentatives de recentrage et ses appels du pied à l'électorat noir modéré n'ont servi à rien. Une page sombre de l'histoire de l'Afrique du Sud a été définitivement tournée.

Daniel Droz

BRÈVES

Bœuf L'OMC va arbitrer

L'Organisation mondiale du commerce (OMC) a approuvé hier la demande des États-Unis et du Canada d'imposer des sanctions à l'Union européenne (UE) en raison de l'interdiction par les quinze des importations de bœuf aux hormones, ont annoncé des responsables de l'OMC. Au cours de la même réunion, l'instance de règlement des conflits a accepté la demande d'arbitrage de l'UE qui conteste le montant des sanctions demandées. Les États-Unis ont demandé une hausse de 100% de droits de douane sur plusieurs produits européens, à concurrence de 202 millions de dollars. Les Canadiens ont limité cette demande à 75 millions de dollars canadiens (51 millions de dollars US)./ap-ats-afp

Cachemire Geste d'apaisement

Le Pakistan a remis hier soir au CICR le pilote indien capturé il y a une semaine. Dans les hauteurs du Cachemire, les duels d'artillerie entre les armées indienne et pakistanaise se sont poursuivis pour le 9e jour consécutif. Islamabad a fait un «geste de bonne volonté» en libérant un pilote indien capturé la semaine dernière lorsque son appareil s'est abîmé sur sol pakistanais./ats-afp

Israël Un mort à Hébron

Un Palestinien a été tué hier à Hébron lors des manifestations organisées pour la «Journée de la colère». Celle-ci visait à inciter le nouveau premier ministre israélien, le travailliste Ehud Barak, à faire

cesser les constructions de colonies de peuplement. Le Palestinien tué, un jeune homme de 22 ans, a été abattu alors qu'il tentait de passer un barrage militaire, a indiqué l'armée israélienne. Selon des témoins, 14 personnes ont également été blessées au cours d'affrontements sporadiques en marge des manifestations./ats-reuter

Pologne Visite de Jean-Paul II

Malgré sa fatigue, Jean-Paul II reprend demain à 79 ans son bâton de pèlerin pour la Pologne. Il sillonnera durant treize jours son pays natal. C'est son huitième retour en Pologne, pays où l'Église continue de jouer un rôle prépondérant. Le Pape célébrera à Cracovie une messe en plein air à l'occasion du millénaire de son ancien diocèse. Il s'ac-

cordera ensuite un bain de foule dans sa ville natale de Wadowice et se consacrera au souvenir des moments heureux vécus en Mazurie. Il procédera à la béatification de 108 évêques, prêtres, religieuses et laïques, tués par les nazis lors de la 2e Guerre mondiale./ats-afp-reuter

Russie Peine de mort abolie de facto

Le président Eltsine a annoncé hier la grâce des derniers condamnés à mort en Russie. Il supprime de facto la peine capitale dans son pays, malgré l'opposition du Parlement qui n'a jamais voté l'abolition. M. Eltsine a signé un décret gracieux jusqu'au dernier les 713 condamnés à mort qui attendaient leur exécution en Russie, a annoncé le service de presse du Kremlin. Le pré-

sident devrait commuer leur peine en détention à perpétuité ou en 25 ans de prison./ats-afp

Ocalan Appel au dialogue

Le chef rebelle kurde Abdullah Ocalan a appelé hier l'État turc à ouvrir un dialogue avec son parti, le Parti des travailleurs du Kurdistan (PKK). Il espère ainsi mettre un terme à quinze ans de guérilla meurtrière. «Je veux lancer un appel important. Je veux proposer un congrès de paix au PKK», a déclaré Ocalan au 4e jour de son procès sur l'île prison d'Imrali. «Si le gouvernement lance un appel à la paix, il recevra certainement une réponse» du PKK, a-t-il dit. L'appel au dialogue n'a aucune chance d'être entendu par l'État turc notent les observateurs./ats-afp-reuter

Après les bobards racontés sur l'assurance maladie, rebelote avec l'assurance maternité!

L'augmentation des primes de l'assurance maladie sera négligeable, déclarait l'officialité fédérale avant la votation sur la révision de l'assurance maladie.

Il a fallu déchanter. Les hausses massives et incessantes des primes démontrent que ces déclarations étaient trompeuses.

Aujourd'hui, la Berne fédérale prétend que l'assurance maternité ne coûterait quasiment rien. Cherchez l'erreur: qui finirait par payer?

Il faut donc nous attendre... soit à un supplément de TVA, soit à une augmentation des cotisations paritaires!

Refusons de nous faire attraper une deuxième fois!

Augmentation de la TVA? Cotisations plus élevées? NON à une assurance maternité coûteuse et superflue!

RADIO TV STEINER

Video HiFi Foto Office

Le plaisir musical
en 4 couleurs

SONY Sony WM-EX 668

Walkman avec méga-basses • Fonction groove • Autoreverse
• Antiroulis • Alimentation par piles, accu ou câble secteur
• Y c. écouteurs stéréo avec télécommande sur le câble, sacoche,
accu et chargeur. Argenté/Orange/Noir/Bleu. Art. 58516.

Cooprofit

Présentez-la
et profitez-en

1/2 prix **99.-**

Prix Cooprofit

Prix normal **198.-**



249.- au lieu de 349.-

Vous économisez 100.-

Maniable en tout point...

ERICSSON SH 868

Téléphone portable GSM à double bande • EFR pour une
qualité de son améliorée • Mémoire pour 100 numéros
• Autonomie d'env. 65 h. à l'état de veille, env. 215 min.
de durée de conversation avec l'accu standard 600 mAh
NiMH. Art. 76769.



Du 7 juin 1999

Soldes

dans toutes les succursales de RADIO TV STEINER SA

Cooprofit

Présentez-la
et profitez-en

1/2 prix **699.-**

Prix Cooprofit

Prix normal **1398.-**



Elle comblera tous les mélomanes

JVC JVC MX-MDR9

Mini-chaîne HiFi à 2 x 65 W de puissance musicale • Tuner RDS OUC/OM/OL
• 30 présélections • Minuterie programmable • Égaliseur • Lecteur cassette autoreverse
• Dolby B • Changeur pour 3 CD • Mémoire pour 32 titres • Changeur pour 3 MiniDiscs
avec possibilité d'enregistrement • Enceintes bass-reflex à 3 voies • (l x h x p)
21 x 34,5 x 24,9 cm. Art. 63246.

1999.- au lieu de 3199.-

Vous économisez 1200.-

Le caméscope numérique le
plus petit et le plus léger du
monde

Panasonic Panasonic NV-EX1

Caméscope Mini-DV • Moniteur couleur LCD 6,4 cm • Zoom
numérique 20x/100x • Super stabilisateur d'image • Éclairage
minimal 0,5 lux • Effets numériques créatifs. Art. 73917.

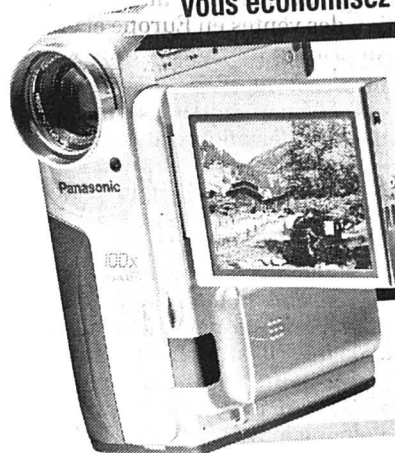

599.- au lieu de 1099.-

Vous économisez 500.-



Design et performances

PHILIPS VR-960

Magnétoscope S-VHS avec ShowView • Tuner PLL • Mémoire pour 99 émetteurs • Lecture
NTSC • 4 têtes vidéo et 2 têtes HiFi avec nettoyage autom. des têtes • SP/LP • Réglage
autom. de l'heure d'enregistrement • Affichage des réglages sur l'écran TV • Minuterie pour
6 programmes/mois • VPS • Recherche indexée • 2 connecteurs Euro-AV • (l x h x p)
43,5 x 11 x 28,5 cm. Art. 72235.

999.- au lieu de 1599.-

Vous économisez 600.-

Avec même
la technologie
100 Hz

Panasonic TX-28SL10F

Écran couleur 70 cm • Mémoire pour 100 chaînes et 1 AV • Pal/Secam • Lecture NTSC
• Stéréo A2/Nicam • Mégatexte avec mémoire pour 100 pages • 2 connecteurs Euro-AV
• (l x h x p) 77,8 x 59,7 x 48,1 cm. Art. 70428.



Nous offrons plus.

RADIO TV STEINER

Tout près de chez vous: pour profiter du conseil à domicile ou connaître
la succursale RADIO TV STEINER la plus
proche, appelez notre numéro gratuit

0800 80 70 70

Swatch Group Des ambitions affichées en marge de l'horlogerie

Le Swatch Group a enregistré une hausse de ses ventes durant les quatre premiers mois de 1999. C'est mieux que le reste de l'industrie horlogère suisse (-0,7%), s'est félicité hier à Berne Nicolas Hayek, patron du groupe biennois, à l'occasion de la conférence de presse de bilan. Le premier employeur privé du canton de Neuchâtel a par ailleurs annoncé la création à Marin d'une nouvelle fabrique, spécialisée dans les affichages LCD.

Fidèle à lui-même, le patron du groupe biennois n'a pas donné de chiffres sur la progression des affaires au début de cette année. «Les quatre premiers mois de 1999 ne sont pas absolument enthousiasmants», a relevé Nicolas Hayek, «mais la croissance du groupe est tout de même légèrement supérieure à celle que nous avons connue l'an passé à la même période.»

Les résultats du Swatch Group sont donc meilleurs que ceux de l'industrie horlogère suisse dans son ensemble, qui affichait une baisse de 0,7% entre janvier et avril - et même un recul de 3% pour le seul mois d'avril (lire à ce sujet notre édition de mardi). «Ceci dit, il ne faut pas oublier que c'est entre septembre et décembre que nous réalisons la

majeure partie de nos affaires.»

Le groupe affiche clairement ses ambitions: Nicolas Hayek a répété qu'il espérait atteindre un chiffre d'affaires de 5 milliards d'ici cinq à dix ans, en élargissant notamment ses activités à l'électronique et à l'informatique. «Mais l'horlogerie sera toujours notre activité principale.»

Ainsi, par segment, les montres seules ont réalisé un chiffre d'affaires de 2,385 milliards de francs (+5,5%) sur des ventes totales de 3,269 milliards pour le groupe. Les montres ont également contribué pour 301 millions au résultat opérationnel du Swatch Group (442 millions). Ce qui en fait bien la principale source de profit.

Côté électronique - le segment qui prendra à l'avenir plus d'importance -, la progression est plus impressionnante: +22,4%, pour un chiffre d'affaires de 323 millions de francs (ventes à des tiers hors

du groupe). La grosse partie de cette production est réalisée par EM Microelectronic Marin.

75% du marché suisse

Le poids du leader mondial de l'horlogerie est incontestable: il règne sur près de 20% du marché mondial - estimé entre 14 et 16 milliards de francs et, en Suisse, n'a guère de rival: Nicolas Hayek avait ainsi affirmé, il y a quinze jours à Neuchâtel, que ses marques détenaient, en volume, 75% du marché suisse, et 55% en valeur. Qui dit mieux?

FRK

De Berne:
 Françoise Kuenzi



Anton Bally (à gauche, responsable d'ETA) et Edgar Geiser (finances) entourent Nicolas Hayek. photo Keystone

La conférence de presse du Swatch Group était bien sage, hier à Berne: pas de show audiovisuel, pas d'invité surprise, pas de révélations fracassantes. En fait, les Neuchâtelois qui avaient participé à la conférence publique donnée il y a quinze jours par Nicolas Hayek en ont sans doute appris davantage que les journalistes accourus dans la capitale fédérale...

Une nouvelle marque nommée Hatot

Le Swatch Group vient de racheter «une vieille marque française», selon les dires de Nicolas Hayek, qui répond au nom quasi inconnu de Hatot. Des produits résolument joaillerie, «très spéciaux» seront lancés sous cette nouvelle marque, sous l'égide de Blancpain ou d'Omega. Dans les années 30, Blancpain fabriquait d'ailleurs des mouvements pour Léon Hatot, horloger parisien auteur de pendules de style art déco. Léon Hatot avait également breveté un système de remon-

tage automatique des montres.

La plupart des 14 marques horlogères du groupe ont par ailleurs bien performé en 1998: Omega a réalisé un nouveau record historique de ses ventes et de ses résultats, CK Watches a fait trois fois mieux que les objectifs de vente, Tissot a réalisé une grande année malgré la crise en Asie et Longines a bouclé l'exercice de manière satisfaisante.

Seules deux marques ont accusé des baisses de leur chiffre d'affaires: Rado, tri-

sième marque du groupe, a été pénalisée par les crises en Asie et en Amérique latine. Elle a subi des pertes liées aux dévaluations des monnaies, peut-on lire dans le rapport annuel du groupe, compensées en partie par une augmentation des ventes en Europe et en Amérique du Nord. Tout en bas de la gamme, Flik Flak a également enregistré un recul: «La maturité plus précoce des enfants les éloigne rapidement du groupe cible», dit en substance le rapport du Swatch Group. Du coup, la ligne

«Youngster» de Flik Flak devrait faire remonter les ventes.

Le Swatch Group ne publie toujours aucun chiffre détaillé sur les résultats de ses différentes marques. Nicolas Hayek a juste précisé que CK Watches avait réalisé en 1998 un chiffre d'affaires entre 120 et 140 millions de francs, soit nettement mieux que prévu. La jeune marque s'est vite imposée dans le groupe, derrière le trio de tête composé de Swatch, Omega et Rado. Aux côtés de Calvin Klein, on trouve Longines et Tissot.

FRK

Nicolas Hayek et...

L'automobile: Le Swatch Group ne renonce pas à son projet de voiture hybride. Il a signé une lettre d'intention avec «un grand groupe français» pour que ce système soit intégré à une petite voiture à quatre places. De même, un «gentleman agreement» a été signé avec «un constructeur nord-américain». Qui sont ces groupes? Nicolas Hayek a expliqué aux journalistes qu'il n'avait rien le droit de dire. Pourtant, quinze jours plus tôt, à Neuchâtel, il avait dit très ouvertement que Renault et Ford étaient intéressés par le moteur. On parie qu'il s'agit des mêmes?

L'informatique: On devrait bientôt pouvoir acheter des... ordinateurs Apple dans des Swatch Stores. Une collaboration a été nouée dans ce sens, ont révélé hier Nicolas et Nick Hayek. Ce projet devrait faire l'objet d'une communication plus

détaillée d'ici à quelques semaines.

La recherche: un laboratoire de recherche baptisé «Laboratoire Nicolas Hayek» sera créé et financé par le Swatch Group sur le site du très réputé institut américain MIT, histoire de bénéficier des compétences extraordinaires de la Silicon Valley. Nicolas Hayek ne fait-il plus confiance à la recherche suisse? Bien sûr que si: principal actionnaire du CSEM, propriétaire d'Asulab, à Neuchâtel, le Swatch Group cherche simplement à être là où souffle le vent, au plan international.

Marin: les montres à affichage LCD connaissent une nouvelle jeunesse. Du coup, le groupe biennois va investir dans la réalisation d'une fabrique spécialisée dans ce domaine. Elle se trouvera sans doute dans les locaux d'EM Marin, où il reste un peu de place libre.

FRK

BOURSE

Gestion de fortune
 Une nouvelle adresse.
 BCN
 PRIVATE BANKING

INDICES	bas 99	haut 99	dernier	3/06
Zürich, SMI	6665.4	7703.2	6970.8	7060.2
Zurich, SPI	4315.66	4802.24	4525.81	4581.88
New-York, DJI	9063.26	11130.7	10577.9	10663.7
Londres, FTSE	5697.7	6663.8	6302.2	6348.6
Paris, CAC 40	3845.77	4483.94	4315.34	4354.52
Tokio, Nikkei 225	13122.6	17300.6	16418.	16227.5
DJ Euro Stock 50	3264.23	3814.02	3615.54	3650.98

Internet: www.bcn.ch

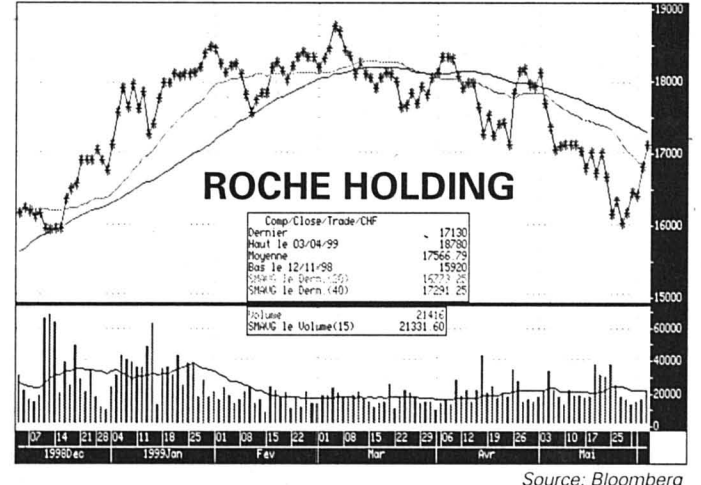

Source: Bloomberg

Bourse suisse (cours en CHF)

	bas 99	haut 99	précédent	3/06
ABB p	1470.	2288.	2148.	2141.
Adecco n	748.	813.	788.	799.
Alusuisse Holding n	1462.	1869.	1775.	1787.
Ares-Serono B p	1930.	2515.	2240.	2290.
Bâloise Holding n	1080.	1479.	1160.	1180.
Banque Nationale Suisse n	830.	950.	830.	
BB Biotech	470.	543.	512.	525.
BK Vision	239.	364.	312.	320.
Ciba Spéc. Chimiques n	99.5	130.5	112.	114.75
Cicorel Holding n	235.	337.	315.	323.
Cie fin. RICHEMONT	1956.	2600.	2577.	2650.
Clariant n	639.	793.	665.	670.
Crédit Suisse Group n	206.	312.	277.	281.5
Crossair n	805.	970.	910.	910.
Ems-Chemie Holding	6760.	8570.	7125.	7160.
ESEC Holding p	793.	1475.	1330.	1315.
Feldschlössen-Hürim. p	500.	609.	550.	559.
Fischer (Georg) n	427.	579.	522.	530.
Fotolabo	360.	476.	470.	
Helvetia-Patria Holding n	1110.	1340.	1155.	1159.
Hero p	730.	930.	765.	
Holderbank Fin. p	1375.	1995.	1840.	1820.
Julius Baer Holding p	4120.	5130.	4700.	4715.
Logitech International n	152.	229.	216.5	220.
Nestlé n	2498.	3119.	2799.	2832.
Nextrom	175.25	285.	256.	256.
Novartis n	2173.	2918.	2271.	2292.
Oerlikon-Buehrle Hold. n	154.	229.5	219.	223.
Pargesa Holding p	1990.	2350.	2170.	2277.
Phonak Holding n	1637.	1990.	1860.	1840.
Pirelli Soc. int n	280.	400.	355.	355.
PubliGroup n	390.	960.	925.	916.
Réassurance n	2807.	3848.	2885.	2938.
Rentenanstalt p	850.	1090.	959.	974.
Rieter Holding n	776.	915.	913.	914.
Roche Holding bj	15990.	18885.	16800.	17130.
Roche Holding p	24225.	27300.	26800.	26500.
Saigrup n	294.	358.	340.	346.
Sulzer Medica n	229.	317.	289.5	290.5
Sulzer n	702.	1015.	918.	924.
Surveillance	1052.	1840.	1605.	1635.
Swatch group n	180.	238.5	237.	237.
Swatch group p	726.	1115.	1080.	1085.
Swiss Steel SA n	15.	18.95	17.2	17.4
Swisscom n	496.	649.	563.	566.
UBS n	399.	532.	464.	471.5
UMS p	117.	138.	121.	124.
Von Roll Holding p	27.6	37.2	30.3	31.
Vontobel Holding p	2180.	2780.	2480.	2510.
Zurich Allied n	871.	1133.	914.	921.

Bourses européennes (cours en EUR)

	bas 99	haut 99	précédent	3/06
Accor (F)	172.	251.8	238.9	239.6
ABN Amro (NL)	15.75	22.5	20.75	20.75
Aegon (NL)	76.75	111.	79.7	79.45
Ahold (NL)	31.	38.	34.65	35.55
Air Liquide (F)	128.5	160.	142.8	145.8
AKZO-Nobel (NL)	30.	45.6	41.7	40.9
Alcatel (F)	91.5	130.	112.5	114.3
Allianz (D)	249.	354.5	250.	
Allied Irish Banks (IRL)	13.1	18.8	13.1	
AXA (F)	108.5	136.5	113.9	115.8
Banco Bilbao Vizcaya (E)	11.42	15.07	13.79	14.06
Bayer (D)	29.8	41.45	37.2	
British Telecom (GB) £	8.38	11.71	10.745	10.7474
Carrefour (F)	92.5	131.	124.3	124.2
Cie de Saint-Gobain (F)	103.1	171.9	155.	154.8
DaimlerChrysler (D)	77.8	95.8	82.7	
Deutsche Bank (D)	45.02	58.05	52.	
Deutsche Lufthansa (D)	17.6	23.5	19.95	
Deutsche Telekom (D)	27.6	43.5	38.8	
Electrabel (B)	285.6	420.	302.9	304.
Elf Aquitaine (F)	89.	156.5	134.8	137.4
Elsevier (NL)	11.6	15.45	12.2	12.65
Endesa (E)	19.65	25.57	20.67	21.04
Fortis (B)	29.3	36.75	30.3	30.7
France Telecom (F)	67.	87.4	72.9	73.1
Glaxo Wellcome (GB) £	9.89	24.45	17.9653	17.9201
Groupe Danone (F)	205.8	266.4	257.5	259.2
ING Groep (NL)	46.	58.5	51.5	52.1
KLM (NL)	21.85	31.7	28.2	28.25
KPN (NL)	35.5	53.75	46.4	48.
L'Oréal (F)	541.	712.	594.	601.
LVMH (F)	169.7	277.	262.8	269.
Mannesmann (D)	98.	139.5	129.7	
Metro (D)	57.	78.3	57.15	
Nokia (FI)	65.5	157.8	69.6	
Roche Holding (F)	71.2	111.5	106.7	108.
Petrofina (B)	381.	593.	515.5	525.
Philips Electronics (NL)	56.55	90.2	81.45	
Repsol (E)	43.	52.	45.3	
Rhône-Poulenc (F)	39.21	48.8	44.57	43.7
Royal Dutch Petroleum (NL)	34.9	57.35	53.5	55.15
RWE (D)	35.3	52.	42.	
Schneider (F)	44.4	63.	57.	57.1
Siemens (D)	53.45	73.	64.4	
Société Générale (F)	130.5	191.	182.	183.3
Telefonica (E)	34.25	48.44	46.9	47.54
Total (F)	85.95	133.3	115.8	117.8
Unilever (NL)	60.75	75.5	66.7	
Veba (D)	44.7	59.2	55.1	
Vivendi (F)	69.6	87.25	72.9	74.

Bourses Nord-américaines (cours en USD)

	bas 99	haut 99	précédent	3/06
Allied Inc.	37.8125	65.75	60.125	60.375
Aluminum Co of America	36.	66.875	59.25	59.8125
American Express Co.	95.	142.625	118.438	121.5
American Tel & Tel Co.	50.0625	64.	54.9375	54.25
Boeing Co.	32.5625	45.875	42.1875	42.5625
Caterpillar Inc.	42.	66.4375	58.375	60.4375
Chevron Corp.	73.125	104.8125	92.	91.5625
Citigroup Inc.	33.25	51.75	41.5625	42.125
Coca Cola Co.	57.6875	70.875	68.625	68.8125
Compaq Corp.	22.25	51.25	23.375	22.9375
Dell Computer Corp.	31.375	55.	33.5	33.1875
Du Pont de Nemours	50.0625	75.1875	66.	66.9375
Exxon Corp.	64.3125	87.25	80.25	80.
Ford Motor Co.	55.25	67.875	56.5	56.625
General Electric Co.	94.125	117.438	102.	102.875
General Motors Corp.	57.25	78.5	70.0625	69.4375
Goodyear Co.	45.4375	66.75	61.125	61.75
Hewlett-Packard Co.	63.375	97.5625	89.6875	91.4375
IBM Corp.	81.	123.	114.	112.938
International Paper Co.	39.5	59.5	53.8125	52.4375
Johnson & Johnson	77.	103.	91.6875	93.625
JP Morgan Co.	97.25	147.813	131.188	131.688
McDonald's Corp.	36.	47.5	38.25	39.5625
Merck & Co. Inc.	66.	87.25	66.5625	68.3125
MMM Co.	69.375	96.3125	89.3125	89.25
Pepsico Inc.	34.0625	42.5625	36.1875	36.125
Pfizer Inc.	100.375	150.	106.188	108.563
Philip Morris Co. Inc.	33.125	55.5625	38.9375	39.5625
Procter & Gamble Co.	82.	103.8125	94.125	93.5
Sears, Roebuck & Co.	39.0625	53.1875	50.875	50.75
Silicon Graphics Inc.	11.6875	20.875	12.5625	12.75
Walt Disney Co.	28.5	38.6875	29.0625	29.
United Caribde Corp.	37.125	56.875	50.125	51.8125
United Technologies Corp.	53.5	76.	64.375	65.9375
Wal-Mart Stores	38.75	53.5	44.375	45.4375

Bourses japonaises (cours en JPY)

	bas 99	haut 99	précédent	3/06
Bank of Tokyo-Mitsubishi	1075.	1883.	1623.	1615.
Bridgestone Corp.	2170.	3360.	3200.	3200.
Canon Inc.	2170.	3130.	3070.	2970.
Fujitsu Ltd	1401.	2205.	2025.	1990.
Honda Motor Co Ltd	3430.	5880.	5280.	5240.
Nikon Corp.	1019.	1748.	1635.	1600.
Pioneer Electronic Corp.	1725.	2565.	2030.	2035.
Sony Corp.	7290.	12800.	11080.	10850.
Sumitomo Bank Ltd	1084.	1780.	1519.	1505.
Suzuki Motor Corp.	1182.	1888.	1743.	1752.
Toyota Motor Corp.	2650.	3830.	3440.	3440.
Yamaha Corp.	1051.	1348.	1230.	1237.

Fonds de placement

	précédent	dernier
Swissca America USD	232.2	232.5
Swissca Asia CHF	91.95	93.35
Swissca Austria EUR	73.75	75.
Swissca Italy EUR	108.5	108.2
Swissca Tiger CHF	75.5	76.8
Swissca Japan CHF	87.65	88.9
Swissca Netherlands EUR	58.05	

Evénement La région s'offre Arrabal

Les organisateurs eux-mêmes n'en reviennent pas: ils ont réussi à attirer le grand Fernando Arrabal dans la vallée de Joux et dans le Val-de-Travers. Un événement, dont le feu d'artifice sera tiré à la mi-juin.

Au Sentier, la compagnie du Clédar, théâtre d'amateurs qui surprend tant par ses choix que par des lieux d'implantation toujours inédits, prépare «Le cimetière des voitures», écrit en 1957 par Fernando Arrabal. A Môtiers, Marie Delachaux, depuis longtemps une inconditionnelle du dramaturge, cinéaste, peintre et poète espagnol, prépare son accueil par une exposition et une conférence, après des décennies d'attente. Les uns ignorant tout de ce que concoctaient les autres. «Nous n'avons pas particulièrement de communications quant à nos activités», relevait hier à Lausanne Marie Delachaux. C'est Arrabal lui-même, de Paris, qui nous en a informés. Génial! Magique Arrabal! Du coup, deux manifestations valloisannes pouvaient fonctionner en synergie et créer l'événement en région.

Neuf représentations

Partie sans doute la plus spectaculaire de l'aventure, mis en scène par Gérard Demierre et Yves Pinguely dans une scénographie de Jean-Luc Meylan, interprété par une troupe qui a tout appris d'Arrabal, y compris en le rencontrant et en découvrant sa générosité et son amitié chez lui, «Le cimetière des voitures» est peut-être l'évocation d'une nouvelle organisation de la société. Peut-être «un bidonville de tôles froissées, dérision du monde, de l'Eglise, du foyer, du lieu où l'on s'aime, se déchire et se torture. Où l'on vit», selon Gérard Demierre. En soulignant, en songeant à Arrabal disant «Si le public aime, tant mieux, s'il n'aime pas tant pis», la difficulté de ne pas provoquer «lorsqu'on a un public fidélisé». Incluant la danse, les voix, la musique, des patineurs, des guides pour entrer dans le labyrinthe du monde arrabalesque, ce spectacle du fondateur du mouvement Panique (!), «se présente tel un menu gastronomique. Avec mise en bouche, plat de résistance et dessert».

En contrepoint, la galerie L'Essor, au Sentier, exposera une sélection d'œuvres de la collection privée d'Arrabal. A Môtiers, la galerie du Château accueillera une série de dessins originaux, tout en publiant un portefeuille de six dessins et un texte, tandis que l'artiste tiendra conférence sur le thème «Génial, ingénieux, ingénu» et qu'une soirée lecture-spectacle terminera un menu Arrabal. N'en disons pas plus. Tout se déroule à Môtiers du 11 juin au 29 août et au Sentier du 10 juin au 4 juillet. Nous y reviendrons.

SOG



Arrabal, de la série «dessins et prières jaculatoires», exposé à Môtiers dès le 11 juin. photo sp

Poulets belges Le risque est pratiquement nul en Suisse

L'Office fédéral de la santé publique (OFSP) conseille aux gens de ne pas manger les ailes de poulets «Optigal» qu'ils auraient au congélateur et qui pourraient contenir de la dioxine. Simple précaution alimentaire: la santé publique n'est pas en danger, a dit hier Thomas Zeltner, directeur de l'OFSP.

De Berne:
François Nussbaum

C'est entre janvier et fin avril que des poulets et des œufs belges ont pu être contaminés par des aliments industriels contenant de la dioxine. Les 51 tonnes de poulets importés de Belgique pendant cette période ne représentent que 0,25% de la consommation de cette viande en Suisse.

Migros dément

Pour l'OFSP, cette proportion rend pratiquement nuls

les risques pour la santé. Les 41 tonnes (10 ont été bloquées à temps) ont pu être vendues sous forme d'ailes de poulet de marque «Optigal» chez Migros. Ce dernier dément toutefois avoir mis ces produits sur ses étals.

Par mesure de précaution, l'OFSP recommande aux gens de ne pas consommer les produits «Optigal», s'ils en ont en réserve dans leur congélateur. En cas de doute, un vendeur doit toujours pouvoir indiquer d'où vient la marchandise. Pour les œufs, et surtout les nombreux produits à base d'œufs, la piste est beaucoup plus embrouillée, admet l'OFSP.

Attitude scandaleuse

Dès aujourd'hui, des inspecteurs vont traquer ces produits et informer régulièrement le public de leurs découvertes. Mais, souligne l'OFSP, il s'agit bien de garantir la qualité de l'alimentation, non

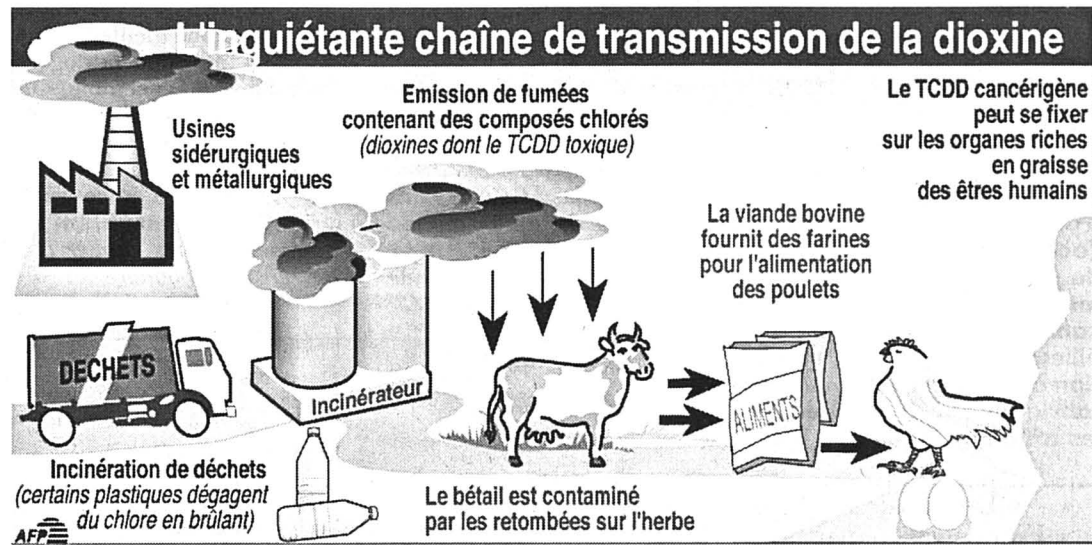

Graphique Keystone

de se prémunir contre un réel danger pour la santé. Quant au porc belge, également suspecté, la Suisse n'en a pas importé.

Thomas Zeltner a jugé scandaleuse l'attitude des autorités

belges: probablement pour des raisons électorales, elles n'ont annoncé publiquement la contamination des poulets que plusieurs semaines après en avoir été informées. Deux ministres ont démissionné et les fabricants de la farine contaminée ont été arrêtés.

Vietnam, Icmesa

Absorbée durablement et à fortes doses, la dioxine est un produit cancérigène, qui s'attaque au cerveau, aux systèmes immunitaire et hormonal. Il entrait dans la composition des défoliants utilisés durant la guerre du Vietnam, marquant toute une génération de malformations génétiques.

En 1976, l'usine Icmesa (appartenant à Roche) laissait échapper un nuage contenant de la dioxine, brûlant des centaines de personnes et polluant toute une région.

Roche a dû verser 300 millions de francs de dédommagements.

Déchets alimentaires

Ce nouveau scandale remet aussi sur le tapis la question de l'alimentation animale par des farines contenant des restes d'animaux. L'affaire de la vache folle n'a visiblement pas servi de leçon: on persiste avec ce type d'élevage industriel intensif à base de produits de déchets.

Hier, la Fédération romande des consommateurs (FRC) a réclamé un étiquetage plus complet des produits alimentaires. La législation actuelle permet, par exemple, de déclarer suisse une salade de poulet préparée en Suisse avec du poulet belge. C'est une tromperie dont les consommateurs doivent être protégés, estime la FRC.

FNU

L'Europe prend des mesures

Le scandale des poulets belges à la dioxine pourrait avoir des conséquences pour les autres animaux d'élevage. La Commission européenne prépare des restrictions pour tous ceux qui auraient pu consommer les farines animales contaminées.

Outre les porcs, bovins et ovins, les lapins et les poissons sont également concernés. La Commission avait déjà ordonné mercredi la destruction de tous les œufs, poulets et produits dé-

rivés suspectés d'avoir été contaminés par la dioxine.

Dans toute l'Union européenne, des mesures ont été prises. En Belgique même, 70 élevages bovins ont été mis en quarantaine hier. Le gouvernement néerlandais a annoncé la fermeture de 350 élevages porcins pour effectuer des examens. Les autorités portugaises, de leur côté, ont saisi plus de 10 tonnes de produits belges. En Grèce, le gouvernement a provisoirement interdit la

vente de 146 tonnes de poulets et autres produits.

En France, le ministre de l'Agriculture Jean Glavany a tenu à souligner hier qu'«à ce stade, rien ne prouve que la France ait été contaminée» par la dioxine. Une cellule d'urgence s'est réunie dans l'après-midi.

Le scandale a eu des répercussions jusqu'en Afrique, où le Ghana a adopté un embargo sur tous les poulets, œufs et viande porcine en provenance de Belgique./ats-afp-ap

Armée Cantonement transformé en cabaret

Un groupe de soldats en cours de répétition a organisé fin mai dans un cantonnement à Trubschachen (BE) une soirée «cabaret» avec trois prostituées d'un pays de l'Est. Après le striptease, ces dames ont vendu leurs charmes aux militaires.

La «fête» a commencé peu après minuit par un show auquel ont été invités tous les soldats de la compagnie, en majorité des Genevois, moyennant un prix d'entrée de 40 francs par personne. Daniel Bolens, le commandant du régiment incriminé, a confirmé à l'ATS les faits révélés hier par le quotidien «Le Matin». Ce sont des soldats du bataillon, scandalisés par cette histoire, qui ont alerté les autorités militaires.

«Ce n'était plus un dortoir, mais un cabaret», lance un témoin. Une fois le spectacle terminé, quelques dizaines de soldats ont monnayé plus personnellement les services des trois effeuilleuses. A noter qu'elles avaient été amenées là par des chauffeurs militaires dans des véhicules de l'armée.

Le porte-parole du Département fédéral de la défense (DDPS), Oswald Sigg, déplore ces agissements «qui n'ont pas leur place dans l'armée». L'affaire est désormais entre les mains des enquêteurs de l'armée et d'un juge d'instruction./ats-réd.

Abus sexuel Indemnité de 100.000 francs

Le Tribunal fédéral (TF) a alloué, pour la première fois, 100.000 francs de tort moral à une victime d'abus sexuels. Ce montant représente sans doute le maximum qui puisse être octroyé pour ce genre de cas, ont précisé les juges fédéraux. Jusqu'ici, les juges de Mon-Repos n'avaient jamais octroyé plus de 20.000 francs.

Agée aujourd'hui de vingt ans, la victime avait été abusée par son père pendant une dizaine d'années, d'abord au Portugal, où la famille habitait, puis en Suisse. Placée dans

une situation d'isolement et d'impuissance, cette jeune fille a été traitée comme un simple objet de plaisir.

Menacée et humiliée, parfois ligotée, elle a subi, dès l'âge de huit ans, des atteintes extrêmement graves qui allaient des atouchements à la sodomie. Placée dans des foyers en raison d'importants retards dans son développement, la jeune femme a subi un préjudice dont l'irréversibilité paraît hautement probable, estime le TF.

Son calvaire avait pris fin au lendemain de son 18e anniversaire. Ce jour-là, elle avait osé pour la première fois en parler à deux éducateurs du foyer où

elle était placée. Les enquêteurs avaient constaté que la jeune femme avait été «épouvantablement marquée par les actes horribles qu'elle avait subis». Elle est apparue comme une jeune fille abattue et prostrée. Seule une méthode utilisée avec des mineurs a permis à une inspectrice de l'amener à évoquer ce qu'elle a vécu.

Un psychiatre a pu également constater un risque de dommage permanent sur le plan affectif. Selon lui, un risque existe qu'une relation hétérosexuelle harmonieuse ne puisse pas se réaliser ou présente d'importantes difficultés.

Dans son arrêt diffusé hier, le TF estime que le montant de 50.000 francs de tort moral alloué par la justice vaudoise est insuffisant. Compte tenu de l'ensemble des circonstances, de l'intensité des souffrances morales, du risque de dommages permanents, une indemnité de 100.000 francs apparaît équitable.

Devant le Tribunal correctionnel du district de Nyon (VD), le père de la jeune femme avait écopé d'une peine de 6 ans de réclusion le 16 juin 1998. La sanction avait été réduite à cinq ans et demi par la Cour de cassation du Tribunal cantonal./ats-ap

BRÈVES

Zurich Prise d'otages

Un ex-employé d'un magasin du quartier de Seefeld à Zurich a retenu deux personnes en otages pendant deux heures hier après-midi sur son ancien lieu de travail. Après les avoir libérés, l'homme, âgé de 27 ans, s'est grièvement blessé en se tirant une balle dans la tête. Les personnes retenues n'ont pas été blessées, a indiqué la police qui est intervenue en force./ats

Paris L'agent de la RATP n'a pas été molesté

Les transports publics parisiens étaient en grève hier pour la deuxième journée consécutive. Le mouvement avait été déclenché la veille à la suite d'un incident à l'issue duquel un agent de la RATP avait trouvé la mort. Or l'au-

topsie du corps de la victime a révélé «qu'aucune trace de violence n'a été relevée» et «que le décès est consécutif à une rupture d'anévrisme». Selon le parquet de Paris, Eric Douet n'a pas été frappé alors qu'il contrôlait des vendeurs à la sauvette, comme on l'avait d'abord cru./ats-afp-ap

Travail des enfants Pakistan dénoncé

A Sialkot, au Pakistan, plusieurs milliers d'enfants fabriquent des instruments chirurgicaux et dentaires. Le Conseil international des infirmières et l'International des services publics ont dénoncé hier cette exploitation devant l'OIT. Sialkot est déjà connu pour avoir employé des milliers d'enfants dans la fabrication de ballons de football en cuir. Les fabricants des articles de sports y ont renoncé en 1997 sous la pression internationale./ats

IMPRESSUM

Société éditrice:
L'Express SA.
Editeur: Fabien Wolfarth.

Directeur des rédactions (resp.):
Gil Baillod.
Rédacteurs en chef: Stéphane Sieber,
Roland Graf.
Rédacteur en chef adjoint:
Jacques Girard.

Canton: Stéphane Devaux (resp.),
Rémy Gogniat (adj.), Pascale Béguin,
Pierre-François Besson, Christian
Georges, Sandra Spagnol.

Rubriques locales:

Neuchâtel: Pascal Hofer (resp.), Jean-
Michel Pauchard (adj.), Frédéric Mairy,
Florence Véya.

La Chaux-de-Fonds: Robert Nussbaum
(resp.), Irène Brossard (adj.),
Christiane Meroni.

Le Locle: Blaise Nussbaum, Claire-Lise
Droz.

Littoral: Ivan Radja (resp.), Patrick Di
Lenardo, Philippe Racine, Hélène Koch.

Val-de-Ruz: Philippe Chopard.

Val-de-Travers: Mariano De Cristofano.

Canton du Jura: Michel Gogniat.

Jura bernois: Dominique Egger (resp.),
Nicolas Chiesa (adj.).

Haut-Doubs: Alain Prêtre.

Suisse / Monde / Société: Guy C.
Menuisier (resp.), Daniel Droz (adj.), Léo
Bysaeth, François Nussbaum (à Berne).

Economie: Françoise Kuenzi.

Sports: Jean-François Berdat (resp.),
Renaud Tschoumy, Gérard Stegmüller,
Fabrice Zwahlen, Patrick Turuvani.

Magazine: Sonia Graf (resp.),
Dominique Bosshard (adj.),
Corinne Tschanz.

Secrétariat de rédaction: Anne-Marie
Cuttat (resp.), Michel Deruns (adj.),
Julian Cervino, Michel Merz, François
Treuthardt.

Photographes: Christian Galley,
Richard Leuenberger, David Marchon.

Infographiste: Pascal Tissier.

Dessinateur: Tony Marchand.

Abonnements / Diffusion
rue St-Maurice 4, 2001 Neuchâtel
Tél. 032/723 53 90

Régie des annonces: Publicitas SA
Saint-Maurice 4, 2001 Neuchâtel
Tél. 032/729 42 42
Fax 032/729 42 43.

Impression: Centre Presse, Neuchâtel

Télévision

Un suspense de 50 minutes

Mercredi soir, sur TSR1, le suspense n'aura duré que cinquante minutes. Dès le moment où Vurens a inscrit le quatrième but pour Servette face à Lausanne, la tension et la passion de la première mi-temps se sont rapidement estompées.

Du côté de la TSR, on ne cachait pas sa satisfaction: mercredi soir, ce sont très exactement 271.000 fans de foot qui se sont branchés sur le premier canal helvétique pour suivre le derby lémanique, décisif quant à l'attribution du titre de champion. Ce chiffre représente 44,9% de parts de marché. Pour comparaison, la diffusion de la finale de la Ligue des champions Manchester United - Bayern Munich - forcément concurrencée par TF1, voire RTL allemand - avait été suivie par 107.000 personnes (19,6% de parts de marché) une semaine auparavant sur TSR2. L'audience calculée il y a deux soirs représente donc un sacré résultat.



Question suspense donc, on a été servi en première mi-temps, dans le premier quart d'heure notamment. Dans la mesure où les deux équipes romandes se sont déchainées, le duplex avec le Hardturm n'a été utilisé qu'à cinq reprises, soit juste après chacun des cinq buts inscrits par Grasshopper face à Neuchâtel Xamax.

Mais dès le moment où le score a été de 4-2, il est apparu clair que le titre n'échapperait pas à Servette. Et l'intérêt porté par le téléspectateur sur l'opération de la TSR s'en est forcément ressenti.

Une dernière anecdote: on a quand même bien aimé que ce soit Pascal Droz qui annonce au gardien lausannois Martin Brunner, au moment de son retour sur le terrain, que Grasshopper gagnait 3-0 à la mi-temps. Dire que l'entraîneur vaudois Pierre-André Schürmann n'avait sciemment pas averti ses joueurs durant la pause...

RTY

Football Alain Geiger l'avoue: «Ce groupe ne pouvait pas plus»

L'objectif était de décrocher un ticket européen. Neuchâtel Xamax y est parvenu, chichement, via une place en Coupe Intertoto. Reste qu'au moment de tirer un bilan, Alain Geiger l'avoue sans détour: «Ce groupe ne pouvait pas plus.» Questions-réponses.

Gérard Stegmüller

- Alain Geiger, quel bilan tirez-vous de l'exercice - votre premier en tant qu'entraîneur - qui s'est achevé mercredi soir?

- Je suis un entraîneur content. Ces derniers mois, le club a connu deux périodes de transition. La première concernait les finances, la deuxième était du domaine purement sportif, puisque le contingent a subi d'importantes modifications en cours de route, pour cause de départs ou blessures. Dans un premier temps, le but a été atteint puisque nous avons terminé à la cinquième place du tour qualificatif. Ensuite, dans le tour final, il a fallu intégrer de nouveaux joueurs, voire, pour certains anciens, les changer de place sur le terrain. Et compte tenu du retard dans le paiement des salaires, j'estime que l'équipe s'est bien débrouillée.

- Si l'on traduit vos propos, on peut penser que vous avez débarqué à Neuchâtel Xamax au mauvais moment...

- On n'est jamais là au mauvais moment! On a dû se battre pour rester dans l'élite du football helvétique et nous y sommes parvenus. Terminer sixièmes d'un championnat alors que l'on dispose du dixième budget de LNA, ce n'est pas trop mal, non? Notre saison a été réussie.

- Votre équipe était la «reine» des matches nuls lors du tour qualificatif (11), elle l'est à nouveau dans le tour final (6).

- Ces matches nuls nous ont permis d'être dans les huit et de nous qualifier pour la Coupe Intertoto. Il est clair que nous étions plus compétitifs en 1998 qu'au printemps 1999. Mais il a fallu composer

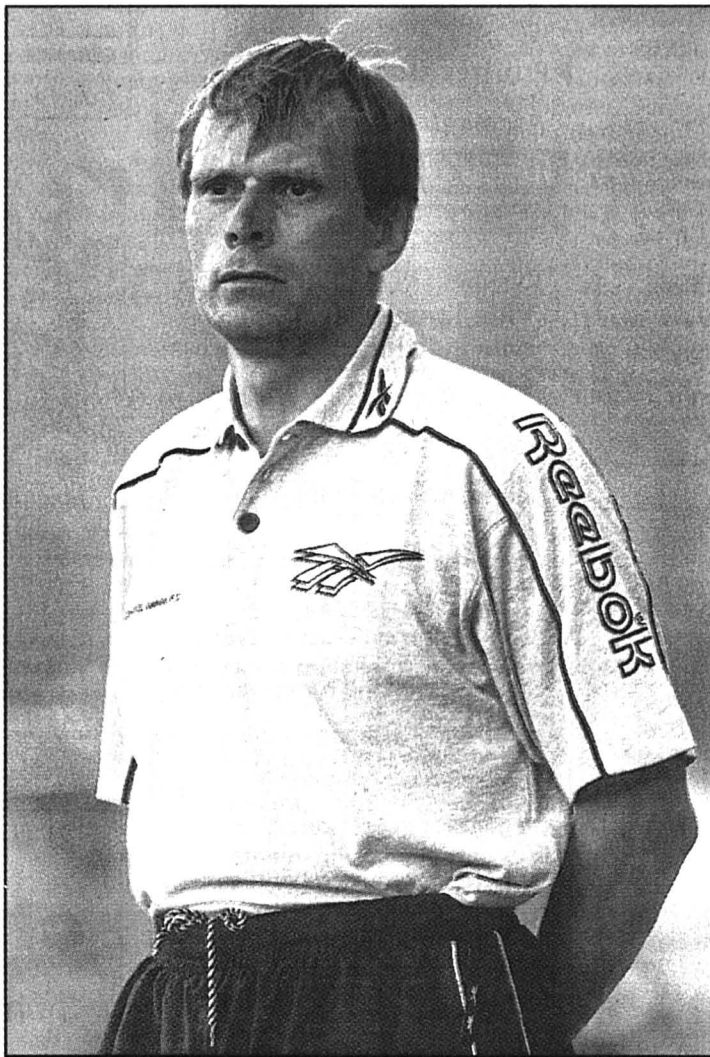

Alain Geiger n'a pas caché qu'il y a eu quelques petits frottements entre lui et ses dirigeants. photo Galley

avec des données que je ne maîtrisais pas totalement.

- Vous voulez parler - entre autres - de l'obligation faite à vos dirigeants d'alléger la masse salariale, ce qui s'est traduit par les départs de Wittl et Jeanne-rot, deux pièces maîtresse de votre échiquier.

- Il y a eu quelques petits frottements entre les dirigeants et moi. Pourquoi ne pas le reconnaître? C'était inévitable, de par la période mouvementée que nous avons traversée. En dehors du département technique, j'ai dû passablement régler de choses extrasportives.

- Le puriste n'a pas toujours été gâté en assistant aux rencontres de Neuchâtel Xamax. Vrai?

- Je ne suis pas d'accord. Nous avons offert du spec-

nous a le plus manqué, c'est de la régularité.

- Peut-on définir le style Geiger?

- La circulation et la possession du ballon restent deux domaines primordiaux. Nous y sommes bien parvenus. Je souhaiterais bien sûr que notre jeu comprenne une plus grande force de pénétration. A l'avenir, je continuerai à prôner un 4-4-2.

- Avec le recul, on se dit que Neuchâtel Xamax a fait des points au bon moment et qu'il n'aurait pas fallu que l'équipe se retrouve engagée dans le tour de promotion-relégation LNA/LNB.

- Si nous avions dû nous battre contre la relégation en LNB, je sais très bien que les coups de crayons des journalistes auraient été beaucoup plus pointus. Mais j'ai toujours su où on allait. Même dans le tour final, mon équipe a été compétitive.

- Succéder à Gilbert Gress était en quelque sorte un cadeau empoisonné. A priori, vous vous en êtes bien sorti...

- La tâche était assez ardue mais avec la masse de travail que j'ai eue à gérer, j'ai vite oublié le nom de mon prédécesseur. Avant de débarquer, Gilbert Gress m'avait d'ailleurs mis au parfum: «Écoutez, Alain, ça va être très, très, très difficile...»

GST

Resserrer les boulons

Trop bon type, Alain Geiger? «Il est clair qu'à la rentrée, je ne serai plus tout à fait le même, assène le patron. Je serai un peu plus dur, plus direct aussi, avec mes joueurs. Celui qui ne sera pas d'accord avec mes principes ira voir ailleurs. Je ne veux plus de ces gars qui vont pleurer vers les gens du comité!» Au sujet de son propre avenir - un hebdomadaire spécialisé écrivait récemment que le club n'avait plus les moyens d'ho-

norer son salaire - Alain Geiger (encore sous contrat pour deux saisons) dégage en touche: «J'ai lu que Michel Decastel pourrait me remplacer. Mais lorsque j'ai appris le salaire qu'il revendiquait à Delémont (réd: 220.000 francs plus les primes), je ne me fais aucun souci. Pour sûr que je suis l'entraîneur le meilleur marché de la LNA!»

La course par le bas est lancée.

GST

En dépit de résultats sportifs probants - la manière, elle, a trop souvent laissé à désirer - Neuchâtel Xamax aura connu un exercice 1998-1999 pour le moins mouvementé. Certainement le plus noir depuis la création du club qui remonte à 1970.

Commentaire

Ça passe ou ça casse

Il faut une fois pour toute l'écrire: si Neuchâtel Xamax se retrouve aujourd'hui dans une situation plus que précaire, il le doit surtout à une campagne de transferts 1997-1998 calamiteuse. La participation au tour de promotion-relégation LNA/LNB d'il y a douze mois est un faux prétexte.

Respect pour les dirigeants de la Maladière, ils n'ont pas cherché à se débiter, comme beaucoup d'autres l'auraient fait. Ce ne sont pas les exemples qui manquent. Les responsables neuchâtelois ont affronté leurs responsabilités en face. Dans un premier temps, ils ont cru pouvoir régler leurs affaires en famille. Mais leur bonne volonté n'a pas suffi. Il a fallu faire appel aux innombrables amis du club. Qui ont répondu présent.

Pour autant, Neuchâtel Xamax n'a pas la tête hors de l'eau. Loin de là. En jetant un œil, et pourquoi pas les deux, sur le contingent de la saison prochaine, l'heure est plutôt au scepticisme. On nous rebat les oreilles comme quoi le club va s'en sortir. On ne demande que ça.

Tout le monde doit faire preuve de patience et de compréhension. Le club est au-devant d'années charnières. Deux au minimum, le temps de retrouver une certaine stabilité. Mais le temps ne rattrapera-t-il pas son glorieux passé?

En quelque sorte, ça passe ou ça casse.

Gérard Stegmüller

Escapade A Lucerne, un musée révolutionnaire



p 33

Trônant fièrement sur les rives du lac des Quatre-Cantons, le Musée suisse des transports et des communications de Lucerne compte parmi les plus importants musées de l'histoire des transports du monde. Un univers captivant, qui vous propose même des voyages dans le cosmos. Visite guidée.

photo musée suisse des transports

Case à chocs

Tremplin pour les Eurockéennes

Spectacle «Pas de cinq» au Musée des beaux-arts de La Chaux-de-Fonds p 34

Harley Davidson Plus de deux cents machines à Neuchâtel

Campagne Animaux de la ferme à Neuchâtel p 35

Sculpture A Bex, elles ne sont pas de sel (!)



p 35

Ludique ou ascétique, monumentale ou discrète, la sculpture contemporaine suisse (ici, la réalisation d'Olivier Estoppey) s'est installée pour un été dans le parc Szilassy, à Bex. Une balade à coupler avec la mine de sel.

photo Koenig-sp

Cinéma Deux francs-tireurs

p 36

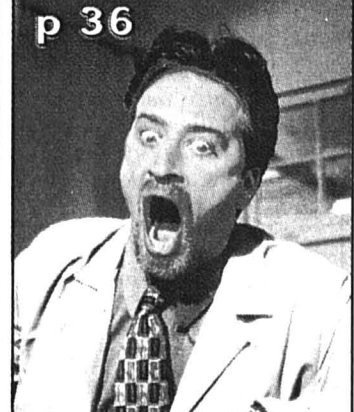

En Jim Jarmusch (six films projetés à La Chaux-de-Fonds), comme en Roberto Rodriguez («The Faculty», photo), le cinéma américain semble avoir trouvé l'antidote idéal à la production hollywoodienne. A ne pas rater!

photo alhena

Week-end

Immobilier



Paraît chaque jour, du lundi au samedi • Délai: 1' avant-veille de la parution à 12 h

A vendre
villa de 6 pièces, individuelle
avec 1400 m² de terrain,
année de construction 1991
située à Cheyres/FR

Très bien entretenue, bonne qualité de construction, avec appartement séparé de 2 pièces, car-port, vue imprenable sur le lac de Neuchâtel, possibilité d'installer une piscine et possibilité d'agrandir.

Fonds propres nécessaires
env. Fr. 220 000.-

Demandez notre documentation sous
chiffre 447-663245 à Berner Anzeiger,
case postale, 3001 Berne

005-653612/ROC

A vendre
villa individuelle
Ruz-Baron à Fontaine

028-205452



Très belle villa individuelle,
de 7 1/2 pièces + dépendances

Demandez une notice, sollicitez un rendez-vous
Pour plus d'informations: www.geco.ch

REGICO NEUCHÂTEL SA
Membre du Groupe GECO - 3, rue Saint-Honoré - 2001 Neuchâtel
032 / 725 86 20 UNPI

A VENDRE
Les grands espaces intérieurs
ne vous impressionnent pas!
Alors, nous avons ce qu'il vous
faut, dans un petit lotissement
au bord du lac de Neuchâtel

**VILLA
INDIVIDUELLE**

Construction traditionnelle.
Surface habitable 200 m².
Place de port privé.

Il est encore possible de choisir
les finitions.

Prix: dès Fr. 585.000.-

espace & habitat

Av. Léopold-Robert 67
2300 La Chaux-de-Fonds
Tél. 032/913 77 77-76

132-050576

A vendre
à Chézaré-St-Martin
Rue de l'Orée 33



Splendide villa de 8 1/2 pièces
dépendances et garages

- grand séjour avec cheminée
- salle à manger
- cuisine agencée et habitable
- quatre chambres à coucher
- trois salles d'eau + WC séparé
- deux chambres indépendantes
- disponible et dépendances

Libre à convenir - prix intéressant

Demandez une notice ou sollicitez un rendez-vous

Pour plus d'informations: www.geco.ch

REGICO NEUCHÂTEL SA
Membre du Groupe GECO - 3, rue Saint-Honoré - 2001 Neuchâtel
032 / 725 86 20 UNPI

A remettre à personne compétente et
motivée

**boutique de lingerie
hommes et femmes**

Centre ville de Neuchâtel.
Excellente affaire à développer.
Fonds propres nécessaires Fr. 40 000.-.
Contrat de bail intéressant.

Ecrire à case postale 110,
2008 Neuchâtel.

28-204806/4x4

À VENDRE
028-205190

APPARTEMENT 4 1/2 PIÈCES
avec jardin privatif et garage.
Endroit calme et ensoleillé au Val-de-Ruz
dans immeuble PPE de 4 unités.
Choix des finitions par acheteur.

VILLATYPE
UNE HISTOIRE D'EXPÉRIENCE
032/853 40 40

**A vendre
Appartements**
Grand-Rue - Dombresson



Appartements en PPE à vendre sur plan
Finitions au gré du preneur

plein centre du village
2 1/2, 5 1/2 ou 6 pièces
cheminée de salon
balcon ou terrasse
dès 118 m²

Prix très attractifs

Demandez une notice, sollicitez un rendez-vous

Pour plus d'informations: www.geco.ch

REGICO NEUCHÂTEL SA
Membre du Groupe GECO - 3, rue Saint-Honoré - 2001 Neuchâtel
032 / 725 86 20 UNPI

À VENDRE à Neuchâtel aux Gouttes-d'Or

**Villa jumelée de 4 1/2 pièces
Villa individuelle 5 1/2 pièces**
sur plan «clés en main».

Construction traditionnelle de qualité.
AZIMUT S.A. Membre SVIT/USFI
Tél. 032/731 51 09.

028-205276

Communauté héréditaire met en
vente par voie d'appel d'offres

**GRANDE FERME
À NUVELLY**
(près d'Estavayer-le-Lac et Payerne)

comprenant habitation ancienne
à rénover et grand rural avec jardin
de 1537 m².

Entrée en jouissance immédiate
ou à convenir.

Pour visiter, s'adresser:
Tél. 026/665 15 38 de préférence
pendant les heures de repas.

Tous autres renseignements peuvent
être obtenus en l'étude du
notaire François TORCHE
à Estavayer-le-Lac,
tél. 026/663 13 19 où les offres
écrites devront être adressées
jusqu'au 25 juin 1999.

017-386850

Po. François TORCHE, notaire

A vendre Littoral ouest
emplacement privilégié, près du lac

grande villa

9 pièces, surface habitable 300 m²,
3 salles de bains, cheminées,
garage, terrain 1000 m².

Prix de vente Fr. 1.050.000.-.

Tél. 079/462 10 71.

028-203762



132-050896

À VENDRE
à Neuchâtel

**IMMEUBLE MIXTE
AVEC GARAGES
ET PLACES DE PARC**

L'immeuble est composé
de 4 niveaux de locaux
commerciaux
et 7 niveaux d'appartements.

Les voies d'accès
sont excellentes.
Bon rendement.

Pour tous renseignements et notice,
sans engagement, s'adresser à:

GÉRANCE CHARLES BERSET SA
Jardinière 87, La Chaux-de-Fonds
032 / 913 78 33, Fax 913 77 42

MEMBRE UNPI

A vendre
Littoral Ouest

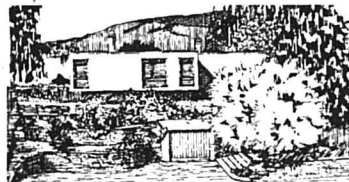

Magnifique villa de 10 pièces

- Aménagée en 2 appartements
- Grand jardin et véranda
- Piscine et sauna
- Située dans un quartier calme
- Vue imprenable sur le lac et les Alpes

028-194897

Demandez une notice, sollicitez un rendez-vous
Pour plus d'informations: www.geco.ch

REGICO NEUCHÂTEL SA
Membre du Groupe GECO - 3, rue Saint-Honoré - 2001 Neuchâtel
032 / 725 86 20 UNPI

A vendre à OVRONNAZ (VS)

chalet jumelé

3 ch. à coucher, salon, cuisine,
2 salles d'eau, une mezzanine.

Fr. 320 000.-

Tél. 032/951 29 42

014-031655/ROC

A vendre à Prêles, dans quartier
résidentiel très tranquille

**VILLA
INDIVIDUELLE**

de 5 1/2 pièces, excavée, cuisine
agencée, chauffage à mazout,
garage.

HERZOG SERVICES (032) 724 77 40.

028-204899

A vendre au-dessus de Tramelan, à 1100 mètres
ancienne ferme jurassienne

en bon état, 2 appartements, 8 pièces, écurie,
aire, 470 m² surface utile, garages, parcelle
1500 m², base de discussion Fr. 950 000.-.
En plus peuvent être exploités ou acquis 2000 m².

Tél. 01 9302628.

39-704654/4x4

COMMERCES

CASTEL REGIE

A remettre à Fontainemelon

BAR RESTAURANT

Composé de:

- 1 salle-bar • 1 salle à manger
- 1 cuisine et économat
- 1 terrasse-jardin

Loyer modéré

PAS DE REPRISE

028-205359

TÉL. 032/730 42 11

Petite pizzeria

sur le Littoral neuchâtelois
cherche à remettre son commerce
pour cause de déménagement.
Bonne affaire.

Faire offres sous chiffres H 028-
203531 à Publicitas S.A., case
postale 1471, 2001 Neuchâtel 1.

028-203531

A vendre
**PETIT
CAFÉ**

Ouest de
Neuchâtel.

Faire offres
sous chiffres
U 028-205502 à
Publicitas S.A.,
case postale
1471, 2001
Neuchâtel 1.

028-205502

**DONNEZ DE
VOTRE SANG,
SAUVEZ DES VIES!**

**ELLE VIENT D'ACHETER
UNE AUTRE VOITURE...**

DOMMAGE! EN CE MOMENT OFFRES EXCEPTIONNELLES CHEZ PEUGEOT.

A ne pas manquer: tous les modèles Peugeot spécialement identifiés vous sont actuellement proposés à des prix imbattables. Achat, échange ou leasing, peu importe: c'est maintenant qu'il faut agir! N'attendez plus: passez vite chez votre partenaire Peugeot! Peugeot. Pour que l'automobile soit toujours un plaisir.

Infos, documentation et essai au numéro gratuit 0 800 83 0800 ou www.peugeot.ch



PEUGEOT

Neuchâtel Garage Claude Mosset, Parcs 147, 032 729 35 35

Boudry: Garage B. Ruedin, rte de Grandson 18, 032 842 44 23, Cornaux: Garage G. Storrer, Grand-Pont 2, 032 757 15 56, Pesoux: Garage la Cité SA, Boubin 3, 032 731 77 71

Fleurier Claude Hotz, rue de l'Industrie 19, 032 861 29 22

Fleurier: Garage Paul-André Bugnon, place d'armes 12, 032 861 11 72

Football Quel visage pour Neuchâtel Xamax?

Quel visage aura Neuchâtel Xamax à la rentrée? C'est la grande inconnue. Pour une kyrielle de départs, une seule arrivée est pour l'instant officielle.

Du côté de la Maladière, les problèmes financiers sont en passe d'être réglés. Les joueurs ont perçu leur salaire de février et mars. Celui d'avril sera honoré dans le milieu du mois. Fin juin, la paie de mai devrait tomber. Et dans le courant juillet, tout le monde devrait avoir trouvé son - bon - compte. Alain Geiger: «Les dirigeants tiennent leurs engagements. C'est plus qu'un bien. C'est une nécessité. Il est hors de question d'aborder la prochaine saison avec les problèmes qui nous ont minés ces derniers mois.»

Reste que Neuchâtel Xamax va se lancer dans la campagne de transferts en position de relative faiblesse. On le devine aisément, les footballeurs ne sont pas très chauds à l'idée de rejoindre un club confronté à de gros problèmes de trésorerie.

Arrivée d'un Français

«On aura des joueurs, reprend Alain Geiger. Lesquels? Je n'en sais absolument rien. On va jouer la carte jeunesse. On lorgnera certainement une nouvelle fois du côté de l'Afrique. On ne désespère pas non plus de décrocher un gros poisson.»

Sont partants certains: Isabella (Servette?), Njanka (Strasbourg), N'Do (Strasbourg), Rueda (Wohlen) et Zetzmann (Lausanne). Rothenbühler, bien que lié encore contractuellement pour une année, va changer d'air. Le Jurassien est sur plusieurs

pistes, suisses (Delémont) et étrangères. Zambaz (théoriquement Xamaxien jusqu'en 2002) pourrait lui aussi faire son baluchon. Les responsables neuchâtelois aimeraient bien dénoncer les contrats d'Alicarte et de Martinovic, mais, pour cela, il faut leur dénicher un club. Tout sauf une mince affaire. Gigon? Mystère et boule de gomme. Wittl? Même topo.

Les cas de Savic et de Bieli, tous deux propriété de Grashopper, sont en suspens. Et s'ils retournaient au Hardturm? Une offre - à la baisse - a été faite à Molist. L'Espagnol réserve sa réponse. Elle risque d'être négative. Geiger à nouveau: «On devrait renforcer notre collaboration avec Barcelone. Mais comment?» Les

nouvelles concernant l'état de santé de Corminboeuf sont mauvaises: l'ancien gardien de notre équipe nationale est out jusqu'à la fin de l'année. Oui, jusqu'à la fin de l'année. «Je vais bien, je marche tout à fait normalement, glisse le sympathique Joël. Mais ma rééducation prend du temps. Je me rends tous les jours à Macolin. Je ne désespère pas de revenir à la compétition. Sinon, il y a longtemps que j'aurais tout laissé tomber.» La rentrée de Gämperle est prévue pour la fin août.

Le lundi matin 14 juin, date de la reprise de l'entraînement (le championnat redémarque quant à lui le mercredi 7 juillet), on devrait retrouver avec plus ou moins de certitudes les garçons suivants de-

vant les vestiaires des Fourches: Berisha, Boughanem, Colomba, Delay, Drotz-Portner, N'Diaye, Oppliger, Simo, Stauffer et Quentin, qui sont tous en possession d'un contrat. C'est bien peu. Une bonne nouvelle toutefois: le Français Stéphane Sansoni (21 ans), milieu de terrain talentueux en provenance d'Istres (division d'honneur), sera Neuchâtelois à la rentrée.

La balle est désormais dans le camp du staff technique emmené par François Laydu. «C'est dans ces quatre prochaines semaines que va se jouer notre participation au tour final 2000» estime Alain Geiger, pas franchement rassuré.

Il y a de quoi.

GST

En chiffres

NOMS	MJ	T90	ECJ	SCJ	TOTM	A	E	B
Bruno Alicarte	2	0	2	0	11	0	0	0
Joan Berisha	7	0	7	0	32	0	0	0
Rainer Bieli	11	3	5	3	678	0	0	1
Samir Boughanem	14	11	3	0	1037	2	0	1
Florent Delay*	11	10	0	1	959	1	0	23
Maxime Droz-Portner	2	1	1	0	120	0	0	0
Didier Gigon	7	4	3	0	424	2	0	0
Patrick Isabella	13	7	0	6	1050	2	0	5
Sébastien Jeanneret	3	2	0	1	260	0	0	0
Xavier Molist	13	7	0	6	1058	2	0	2
Seyni N'Diaye	13	9	1	3	1070	3	0	3
Joseph Cyrille N'Do	12	11	0	1	1064	2	0	0
Pierre Njanka	9	4	2	3	584	2	2	0
Pascal Oppliger	2	0	2	0	35	0	0	0
Régis Rothenbühler	13	12	0	1	1125	1	0	0
Martin Rueda	14	12	0	2	1209	0	0	0
Nenad Savic	9	4	1	4	665	2	0	0
Augustine Simo	10	6	2	2	753	1	0	0
Julien Stauffer	4	0	4	0	63	0	0	0
Ivan Quentin	2	2	0	0	180	1	0	0
Sébastien Zambaz	13	9	0	4	1104	2	1	0
Pascal Zetzmann*	4	3	1	0	301	0	0	4

MJ: matches joués; T90: nombre de rencontres jouées en totalité; ECJ: entrées en cours de jeu; SCJ: sorties en cours de jeu; TOTM: nombre de minutes jouées; A: avertissements; E: expulsions; B: buts inscrits (gardiens, buts encaissés)/,/réd.



Neuchâtel Xamax ne fera aucun obstacle au départ de Bruno Alicarte. Encore faut-il qu'un club se manifeste... photo ASL

Hockey sur glace NHL: plus qu'une inconnue

Les Sabres de Buffalo attendent. Le nom de leur adversaire en finale de la Coupe Stanley n'est pas encore connu. Dallas et Colorado s'affrontent dans un match décisif aujourd'hui.

Daniel Droz

Tout se jouera la nuit prochaine entre les Stars de Dallas et l'Avalanche du Colorado. Mardi, lors de la sixième partie de la série, les coéquipiers de Patrick Roy n'ont pas profité de l'avantage de la glace pour mettre un terme à la finale de la Conférence ouest. Victorieux 7-5 de la rencontre précédente au Texas, les Av's se sont heurtés à un mur.

De leur côté, les Stars ont bien joué le coup. Menés 1-0 après la première période, ils ont retourné une situation qui semblait bien compromise. Lehtinen et Langenbrunner se sont chargés de leur redonner un avantage lors du tiers médian. Dans les deux dernières minutes de la partie, Langenbrunner en a remis une couche et Matvichuk a scellé le score.

Espoir de première

Aujourd'hui, le septième match décidera de l'issue de cette série passionnante. Les Stars espèrent atteindre pour la première fois la finale de la Coupe Stanley. Et ce devant leurs partisans. L'Avalanche n'a pas perdu tout es-

poir. Ils se sont imposés déjà deux fois à Dallas.

Le vainqueur affrontera les Sabres de Buffalo. L'équipe américaine a eu raison des Maple Leafs de Toronto en cinq matches. Malgré l'absence de leur gardien vedette Dominik Hasek lors des trois premières rencontres, ils ont su faire face à l'adversité. Ils ont prouvé qu'ils ne misaient pas uniquement sur le Tchèque pour faire des résultats. Les Sénateurs d'Ottawa, les Bruins de Boston et, finalement, les Leafs en ont fait les frais.

Ces derniers espéraient que leur portier Curtis Joseph réussisse à assurer une ou deux victoires. Contrairement aux deux premiers tours, ça n'a pas été le cas. La dernière équipe canadienne en lice a donc terminé son pensum devant son public lundi soir.

Après sa superbe saison, elle a eu droit à une ovation debout. Rendez-vous est d'ores et déjà pris pour la saison prochaine.

A Buffalo, par contre, on se met à rêver. Il y a 24 ans que les Sabres attendaient de rejouer une finale de Coupe Stanley. En 1975, ils avaient été battus par les Flyers de Philadelphie. Dominik Hasek pourrait ajouter à son palmarès la seule ligne qui lui manque. Reste à connaître le nom de son futur adversaire.

DAD

Basketball NBA: vers des finales très serrées

Brian Grant des Trailblazers de Portland a reçu deux coups de coude de la part de Karl Malone des Utah Jazz, dont un durant la cinquième rencontre de la demi-finale de conférence. Ce geste involontaire a provoqué la colère de Grant qui a dû quitter le terrain un moment pour se faire recoudre l'arcade.

Les Jazz ont remporté la rencontre 88-71 et ont gardé l'espoir en remontant à 2-3, mais ils ont très vite déchanté lors de la sixième manche perdue par 80-92. Brian Grant, déchaîné en défense, a effectué du superbe travail sur Karl Malone, le limitant à seulement à 3 shoots réussis sur 16 tentés. Pourtant réputé pour son sang-froid, Malone a fini la rencontre avec 8 points, soit le plus mauvais total de sa carrière en play-off. Une complète déception pour l'équipe de l'état de Utah qui s'était qualifiée pour les finales ces deux dernières années, et qui croyait bien conquérir le titre cette année, en l'absence de Michael Jordan.

La finale de la conférence ouest a mal commencé samedi dernier à San Antonio pour les Trailblazers qui se sont inclinés 80-76. Rasheed Wallace a dominé tout le monde en engrangeant 28 points, mais a manqué un shoot facile qui aurait permis à son équipe de recoller au score à quelques secondes de la deuxième manche, Sean Elliot des Spurs n'a pas

tremblé un seul instant, réussissant 6 paniers à trois points, dont un décisif à 10 secondes de la fin qui a donné la victoire aux Spurs 86 à 85. Les deux équipes se rencontreront ce soir à Portland pour la troisième manche.

A Indianapolis, le premier affrontement de la finale de la conférence est à été remporté par les Knicks de New York par 93-90 face aux Pacers d'Indiana. Les Pacers, qui subissaient leur première défaite de ces play-off, n'ont pas réussi à arrêter l'expérimenté Patrick Ewing qui a marqué de nombreux lancers francs importants lors de l'ultime période.

Avec un score égal de 86-86 lors du deuxième match de la série, Reggie Miller a pénétré sereinement au panier et a provoqué une faute de Antonio Davis. En réussissant ses deux lancers francs, Miller a permis aux Pacers d'égaliser à 1-1. Le prochain match se déroulera demain à New York.

YCA

Mais aussi...

- Chuck Daly, entraîneur mythique des Magic d'Orlando ces deux dernières saisons, a annoncé sa retraite la semaine dernière. Sa carrière a été marquée par deux titres de champions avec les Pistons de Detroit en 1989 et 1990, ainsi qu'une médaille d'or aux Jeux olympiques de Barcelone en 1992. /yca

ANF

Deuxième ligue

Samedi
17.00 Marin - St-Blaise
Audax-Friül - Noiraigue
Cortailod - Bôle
Deportivo - Serrières II
Le Locle - F'melon
19.00 C.-Portugais - Corcelles

Troisième ligue

Groupe 1
Samedi
14.30 Lignières - Marin II
17.00 St-Imier Chx-de-Fds II
Coffrane - Superga
Boudry Ia - Hauterive
Le Landeron - Cornaux
Les Bois - NE Xamax
Groupe 2
Samedi
14.30 Le Locle II - Bevaix
17.00 Val-de-Travers - St-Imier Ia
Bér.-Gorgier - Comète
Deportivo II - Colombier II
La Sagne - Boudry Ib
Pts-Martel - Travers

Quatrième ligue

Groupe 1
Samedi
17.30 Couvet - Fleurier Ia
18.00 Les Brenets - Buttes
Dimanche
14.30 AS Vallée - St-Sulpice
16.00 Azzurri - Môtiers
Groupe 2
Samedi
10.00 Ticino Ia - Le Parc
15.30 Lusitanos - Sonvilier
18.00 Etoile - La Sagne II
Dimanche
10.00 Mt-Soleil - Floria
14.00 Villeret - Superga II
Groupe 3
Samedi
18.30 Auvignier - Comète II
Dimanche
10.00 Fleurier Ib - Bér.-Gorgier I
14.30 Cortailod II - Helvetia Ia
16.00 Corcelles II - Bôle II
Groupe 4
Ce soir
20.00 Valangin - Dombresson Ia
Samedi
18.00 Gen.s/Coffrane - Helvetia Ib
Dimanche
15.00 F'melon II - Espagnol NE
15.30 Benfica NE - St-Blaise II

Cinquième ligue

Groupe 1
Samedi
18.00 Kosova - Cornaux II
Dimanche
10.00 Môtiers II - Lignières II
Groupe 2
Ce soir
20.30 Les Bois II - Chx-de-Fds III
Samedi
20.15 Cantonal NE - Coffrane II
Dimanche
14.30 Mt-Soleil II - La Sagne III

Juniors intercantonaux

Samedi
14.30 Chx-de-Fds C - Billens
16.30 Chx-de-Fds B - Monthey
Dimanche
15.00 Gen.s/Coffrane C - Malley
17.00 Deportivo A - Conthey

Juniors A

Groupe 1
Samedi
15.00 NE Xamax - Marin
17.30 Audax-Friül - Colombier
Groupe 2
Ce soir
19.00 Gen.s/Coffrane - Floria
20.00 Couvet - Boudry
Samedi
16.00 Etoile - Hauterive
Mardi
20.15 Bevaix - Cortailod

Juniors B

Groupe 1
Ce soir
20.00 Hauterive - Chx-de-Fds
Samedi
14.30 Cortailod - F'melon
14.45 Bér.-Gorgier - Le Parc
15.00 Serrières - Bôle
Dimanche
14.30 Marin - St-Sulpice
Groupe 2
Samedi
14.30 Deportivo II - Dombresson
16.00 Pts-Martel - Fleurier

Juniors C

Groupe 1
Samedi
15.00 Boudry - NE Xamax
17.30 Hauterive - Le Landeron
Groupe 2
Samedi
13.00 Audax-Friül - Cornaux
Bér.-Gorgier - Chx-de-Fds
14.00 Corcelles - Noiraigue
15.00 La Sagne - NE Xamax II
Groupe 3
Samedi
14.00 F'melon - Superga
Etoile - Marin
14.30 Fleurier - Ticino
14.40 Sonvilier - AS Vallée
Groupe 4
Ce soir
19.00 Les Bois - St-Blaise
Samedi
15.00 Comète - F'melon II

Juniors D

Groupe 1
Samedi
8.30 Dombresson - Hauterive

10.00 Gen.s/Coffrane - Chx-de-Fds II
13.30 Boudry - Corcelles
Groupe 2
Samedi
9.00 Deportivo - NE Xamax
11.00 Audax-Friül - Marin
Groupe 3
Samedi
9.00 St-Blaise - Le Parc
10.00 F'melon - Auvignier
13.30 Comète - Bér.-Gorgier
Groupe 4
Samedi
9.00 Cornaux - NE Xamax II
11.00 Cortailod - Colombier II
14.00 Les Bois - Bevaix
Groupe 5
Samedi
10.00 Superga - AS Vallée
Etoile - Corcelles II
10.15 Chx-de-Fds III - Le Landeron
10.30 Le Locle - Fleurier
Groupe 6
Samedi
9.00 Bér.-Gorgier II - Lignières
Couvet - Les Brenets
9.15 Le Locle II - La Sagne
10.00 Auvignier II - St-Imier
Boudry II - Le Landeron II

Juniors E

Groupe 1
Samedi
8.30 Ticino - Etoile II
10.00 NE Xamax I - NE Xamax III
10.30 Bér.-Gorgier - Dombresson
Cornaux - Hauterive
Le Locle - Colombier
Groupe 2
Samedi
9.30 Audax-Friül - F'melon
10.00 Marin - Etoile
Sonvilier - Gen.s/Coffrane
Groupe 3
Samedi
10.00 Couvet - Chx-de-Fds
NE Xamax II - Fleurier II
10.30 Corcelles - Etoile III
Groupe 4
Samedi
10.30 Le Landeron II - F'melon II
St-Blaise - Pts-Martel
Deportivo - Comète
Corcelles II - Bér.-Gorgier II
Groupe 5
Samedi
9.00 Le Parc - St-Imier
Chx-de-Fds II - Superga
10.00 Boudry - Le Locle II
Comète II - Fleurier

Groupe 6
Samedi
9.15 Le Landeron - Boudry III
9.30 Cortailod - F'melon III
10.00 Dombresson II - AS Vallée
10.30 Le Parc II - Couvet II
Groupe 7
Samedi
9.30 Audax-Friül II - Le Locle III
Cortailod II - Bér.-Gorgier III
9.45 Ticino II - Boudry II
10.30 Les Brenets - Dombresson III
Groupe 8
Samedi
9.00 Corcelles III - Bér.-Gorgier IV
10.00 St-Imier II - Colombier IV
Floria - Boudry IV
11.00 Bevaix II - Ticino III

Juniors F

Groupe 1
Samedi
10.15 Dombresson II - Gen.s/Coffr.
17.30 Bér.-Gorgier - Cortailod

Deuxième ligue féminine

Dimanche
20.00 Couvet - Zollikofen

JURA

Promotion en deuxième ligue

Groupe C
Dimanche
15.30 Fr.-Montagnes - Fontenais
(aux Breuleux)

BRÈVES

FOOTBALL

Audax-Friül qualifié

En battant Cortailod 3-2 (2-2) dans la petite finale de la Coupe neuchâteloise, mardi soir au terrain de la Rive, Audax-Friül s'est offert le droit de prendre part au premier tour principal de la Coupe de Suisse 1999-2000. / réd.

Neuchâtelois défaits

Mercredi soir à La Chaux-de-Fonds, la sélection neuchâteloise des moins de 14 ans s'est inclinée 0-1 (0-0) contre son homologue de Suisse orientale, en demi-finale du championnat de Suisse de la catégorie. / réd.

HOCKEY SUR GLACE

Parks à Bienne

Après Claude Vilgrain, Bienne a engagé son second mercenaire en la personne du Canadien Greg Parks (32 ans) qui évoluait la saison passée à Langnau. En provenance de Martigny, Elvis Clavien patinera lui aussi au Stade de glace. En revanche, Giovanni Pestrin quitte le club, pour des raisons professionnelles. /réd.

Immobilier



Paraît chaque jour, du lundi au samedi
Délai: l'avant-veille de la parution à 12 h

NEUCHÂTEL

Rue St-Honoré 2

Vitrine

- Fr. 220.-
- Emplacement idéal
- Passage très fréquenté
- Dès 1. 8. 99 ou à convenir

wincasa

Services Immobiliers
Georges-M. Aubry
Téléphone 032 723 09 00
georges.aubry@wincasa.ch
www.wincasa.ch 041-412222

A louer, rue de l'Écluse 19, Neuchâtel, à convenir

2 studios

à Fr. 440.- et Fr. 430.- + Fr. 70.- avance de chauffage et charges locatives.
Pour visiter: vendredi 4 et vendredi 11 juin entre 18 h et 19 heures sur place.
Tél. 032/737 24 74. 005-652927

FIDIMMOBIL

Agence Immobilière et commerciale SA

A louer
Pour le 1er octobre 1999.
Rue Pierre-à-Mazel à Neuchâtel.

3 pièces

Cuisine semi-agencée.
Ascenseur.
Proximité des transports publics.
Contact: M^{lle} Ravezzani.
Tél. 032 / 729 00 61

Rue St-Maurice 4 2000 NEUCHÂTEL

FIDIMMOBIL

Agence Immobilière et commerciale SA

A louer
Pour le 1^{er} octobre 1999.
Rue de la Maladière à Neuchâtel.

2 pièces

Cuisine semi-agencée.
Ascenseur.
Proximité des transports publics.
Contact: M^{lle} Ravezzani.
Tél. 032 / 729 00 61

Rue St-Maurice 4 2000 NEUCHÂTEL

PLACE NUMA-DROZ NEUCHÂTEL

A louer au 4^e étage.
LOCAL COMMERCIAL DE 50 M²
2 chambres, WC et archive.
Loyer mensuel Fr. 1050.- y compris charges.
SCHILD S.A. Lucerne.
Tél. 041 429 55 50 - M. Koch. 025-189089

tschilar

vermietet

Gals, Sandackerweg 17 (10 km von Neuchâtel) ruhig, sonnig, kinderfreundlich ab 1.8.99 (ev. früher) moderne

3 1/2-Zimmer-Wohnung

Fr. 1210.-, 1.OG, Balkon, Autoabstellplatz
Tschilar 032 313 45 15 / 313 24 82
3236 Gampelen www.tschilar.ch

Neuchâtel (près du Port)

Appartement de 3 pièces, rez

dès le 1^{er} septembre ou 1^{er} octobre.
Le locataire devra assumer le service de conciergerie de cet immeuble de 9 appartements et bureaux. Préférence sera donnée à bricoleur qui serait chargé de travaux d'entretien courant.
Tél. 032/751 24 09. 028-205498

A louer rue des Fahys appartement de 3 pièces

Cuisine, bains/WC.
Fr. 770.- charges comprises. Dès le 1^{er} juillet 1999.
Tél. 032/753 59 33. 028-2052320

A louer rue des Moulins grand appartement de 1 pièce

hall, cuisine agencée, salle de bains/WC.
Fr. 700.- toutes charges comprises. Dès le 1^{er} juillet 1999.
Tél. 032/753 59 33. 028-2052320

Kiosque centre ville cherche VENDEUSE

de toute confiance, 55 heures par mois et plus.
Téléphone 032/753 28 59. 028-205497

A louer, rue Louis-Favre 1 chambre meublée

indépendante avec WC. Fr. 215.- charges comprises. Dès le 1^{er} juillet 1999.
Tél. 032/753 59 33. 028-2052320

A louer au Landeron à proximité de La Neuveville, au 1.7.99 ou à convenir

appartement 2 pièces

1^{er} étage avec ascenseur, cave.
Loyer Fr. 690.- + 110.- pp. 40.- Liegenschaften Etude immobilière

werner engelmann ag

Biel Bienne Dufourstrasse 34 Tél. 032 341 08 85

A louer tout de suite ou pour date à convenir

BUREAUX de 90 m²

Divisés en 4 pièces, plus petite cuisine. Convient pour étude d'avocat, cabinet médical ou autre entreprise de service.
Loyer à convenir.
Tél. 721 12 55. 601-986

Avant 7 heures

dans vos boîtes aux lettres, grâce au portage à domicile.

L'EXPRESS

A louer cti
gestion immobilière sa
Raffinerie 1 2004 Neuchâtel Tél. (032) 723 08 86 028-204691

A Boudry Rue Louis-Favre
Pour le 1^{er} juillet 1999
1 pièce env. 55 m²
cuisine agencée, tout confort.
Fr. 490.- + charges.

A louer au centre ville de Neuchâtel
local commercial
environ 40 m², Fr. 1500.-.
Tél. 079/434 86 13. 028-204790

À LOUER

À NEUCHÂTEL
1 appartement de 1 pièce et 1 appartement de 2 pièces rénovés avec cuisine agencée, bains-W.C. Ascenseur et lessiverie. Libre tout de suite ou pour date à convenir.
Situation: Parcs 115 132-050519

Pour tous renseignements, s'adresser à:
Gérançia & Bolliger S.A. • Av. Léopold-Robert 12
Tél. 032/911 90 90 • 2300 La Chaux-de-Fonds

MEMBRE UNPI svit

Marché de l'emploi

Paraît chaque jour, du lundi au samedi • Délai: l'avant-veille de la parution à 12 h

UNIVERSITÉ DE NEUCHÂTEL FACULTÉ DES SCIENCES

Un poste de

professeur ordinaire de pétrologie et géodynamique interne

est mis au concours.

Le/la candidat(e) choisi(e) devra développer et diriger un programme de recherche dans les domaines suivants:

1. Pétrologie et processus géodynamiques des roches cristallines de la croûte continentale, de la croûte océanique et du manteau terrestre sur la base de travaux de terrain et de méthodes analytiques modernes.
2. Etudes de la pétrogenèse et de la déformation dans différents contextes géotectoniques.

Le/ la candidat(e) devra assurer un enseignement de 1^{er} cycle en pétrologie et minéralogie et de 2^e cycle dans son domaine de spécialisation.

Le/la candidat(e) sera amené(e) à collaborer avec les autres groupes de l'Institut de géologie et des instituts des Universités de Berne et de Fribourg dans le cadre du Département BENEFRI des sciences de la terre.

Entrée en fonctions: 1^{er} octobre 2000

Traitement et obligations: selon les conditions légales

Les demandes de renseignements peuvent être adressées au directeur de l'Institut de géologie, rue Emile-Argand 11, CH-2007 Neuchâtel, tél. +41 (0)32 718 26 55. E-mail karl.follmi@geol.unine.ch.

Les candidatures doivent être présentées avec curriculum vitae, liste des publications, projets de recherche et références, au **Département de l'instruction publique et des affaires culturelles, Service de l'enseignement, Château, CH-2001 Neuchâtel, jusqu'au 30 novembre 1999.**

Autonomobile.

Renault Scénic. Le changement est sa constante.

Vive la liberté! Les sièges amovibles de la Scénic peuvent être disposés exactement selon vos idées ou vos besoins. Ce concept d'intérieur modulable vous permet toutes les fantaisies. Utilisation de l'espace et confort sur mesure en font une voiture unique en son genre. Plus de détails au numéro gratuit 0800 84 0800. Infos sur Renault: www.renault.ch

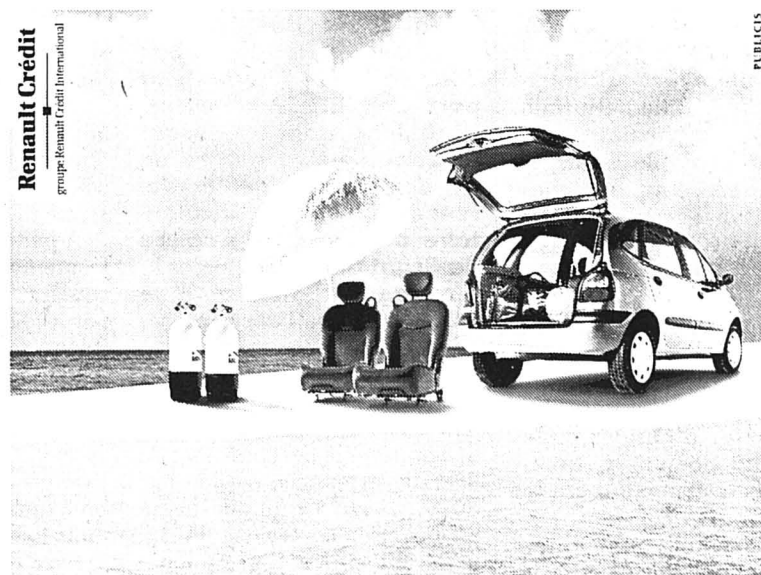

Des moteurs allant du 1.6 l/90 ch au 2.0 l/110 ch. Sécurité au plus haut niveau: airbags frontaux SRP ainsi que latéraux tête/thorax, ABS et système de retenue programmée des ceintures (SRP2). Dès Fr. 24 950.- (TVA comprise).

Cherchons **personne disponible et qualifiée** pour assurer devoirs surveillés lundi et jeudi de 15 h 15 à 17 heures. Bonne rémunération.
Faire offre à Commission scolaire, 2054 Chézard-Saint-Martin.
Pour renseignements, tél. 032/888 63 58. 028-205491

Adecco

Pour l'un de nos clients qui dispose de plusieurs points de vente dans le canton, nous cherchons:

COLLABORATEUR

Le profil

- personne communicative
- de bonne présentation et qui cherche à s'investir
- possédant de bonnes aptitudes techniques

La mission

- poste fixe dans une société de renommée nationale
- travail manuel de réparation et vente
- horaires flexibles
- conditions salariales très intéressantes
- une formation de plusieurs semaines est assurée par notre client

N'hésitez pas à téléphoner ou envoyer votre dossier à Pascale Chamoun, dis-création assurée. 028-205371

Fbg Hôpital 9 • Neuchâtel • Tél. 032 / 725 13 16
membre ANEPT • www.adecco.ch

Neuchâtel: Garage Robert SA, 032/730 40 40

Corcelles: Garage du Crêt Claude Arm, 032/731 16 27 - Courrendlin: Garage du Casino, 032/435 60 31 - Cressier: Garage P.-A. Schaller, 032/757 12 66 - Neuchâtel: D'Amico & Villanova S.à.r.l., 032/725 29 79 - Neuchâtel: Garage Gibraltar, 032/724 42 52 - Neuchâtel: Tsapp Automobiles, 032/725 99 91 - La Neuveville: Garage et Carrosserie des Vignes SA, 032/751 22 04 - Saint-Aubin: Garage de la Béroche Alain Perret, 032/835 13 52 - Travers: Garage C. Hotz, 032/863 34 63

Course à pied
 Demain, c'est
 «La Grimpette»

Grande première dans le monde de la course à pied cantonale. Demain après-midi se déroulera, en effet, la première édition de «La Grimpette».

Ce premier championnat cantonal de la montagne a vu le jour sous l'impulsion des professeurs MM. Montandon et Virgilio et leurs seize élèves du CLIP/Le Mail. «Ces adolescents, aidés par quelques bénévoles, s'occupent de l'entière organisation de l'épreuve (affiche, programme, stand, nourriture, circulation, etc.)» souligne Jean-Luc Virgilio.

Au départ de Cernier (ancienne Ecole cantonale d'agriculture), les coureurs rejoindront La Vue-des-Alpes (10 km, 500 m de dénivellation), via Chézard, Fontainemelon et la montagne de Cernier. Départ prévu à 14 h.



Une épreuve de marche sportive (8 km) se déroulera également au départ du cheflieu vaudruzien (13 h 45).

Enfin, les champions en herbe pourront en découdre sur des tracés de 1200 mètres (nés en 1988 et 1989) ou 2400 mètres (1986-1987). Départs à 15 h 30, devant La Fontenelle.

Les dernières inscriptions seront prises sur place jusqu'à une heure du départ.

Un invité prestigieux

Cette journée de course à pied se prolongera dès 17 h 30 par la remise des prix, toujours à La Fontenelle.

Vers 19 h, Serge Rötheli, le voyageur de l'impossible, tiendra une conférence - toujours à La Fontenelle - racontant la traversée de l'Amérique (de la Patagonie à l'Alaska) qu'il réalisa en compagnie de son épouse, Nicole, entre 1995 et 1997. A cette occasion, le Valaisan présentera un film retraçant cette merveilleuse aventure de... 24.115 km.

A ne rater sous aucun prétexte. /réd.

BRÈVES

CYCLISME

Victoire de Heppner

L'Allemand Jens Heppner (Telekom) a remporté le Tour d'Allemagne à l'issue de la huitième et dernière étape disputée sur 144 km entre Weisbaden et Bonn. Le parcours de cette étape, enlevée par le Français Jimmy Casper dont c'est la quatrième victoire dans cette épreuve, a dû être écourté de 7,5 km en raison d'une alerte à la bombe. Ce Tour d'Allemagne, le premier disputé depuis 17 ans, entrera dans l'histoire pour son festival de chutes, de Jan Ullrich à Michele Bartoli. A l'issue des 1295 km, de Berlin à Bonn, Heppner, 34 ans, a devancé de 1'36" ses compatriotes Andras Kappes, Christian Wegmann et Grischa Niermann. Il succéda au palmarès au Hollandais Theo de Rooy, dernier vainqueur de l'épreuve, en 1982. /si

TENNIS

Federer et Manta passent

Roger Federer (ATP 111) et Lorenzo Manta (ATP 199) ont passé victorieusement le cap du premier tour du Challenger ATP du Surbiton, dans le sud de Londres. Pour sa première sortie de l'année sur gazon, Roger Federer s'est imposé 7-6 6-2 devant le Vénézuélien Maurice Ruah (ATP 175). Pour sa part, Lorenzo Manta a battu 7-5 6-3 l'Américain Michael Sell (ATP 220), un joueur issu des qualifications. /si

Tennis La finale dames sera celle du choc des générations

Martina Hingis (No 1) disputera samedi à 14 h 30 à Roland-Garros une huitième finale d'un tournoi du Grand Chelem. Deux ans après cette incroyable défaite devant la Croate Iva Majoli dans une finale qui était pourtant l'une des plus déséquilibrées de l'histoire, la Saint-Galloise a obtenu une deuxième chance à Paris à la faveur de son succès 6-3 6-2 devant la tenante du titre, Arantxa Sanchez (No 7). Elle affrontera samedi Steffi Graf (No 6), victorieuse de Monica Seles (No 3) 6-7 6-3 6-4.

Le dixième succès d'affilée de Martina sur Arantxa Sanchez aurait pu être encore plus net. Dans les deux sets, la Saint-Galloise s'est, en effet, contrac-

tée au moment de conclure. Mais sa marge de sécurité - elle a mené 5-0 dans le premier set et 4-0 dans le second - était trop importante pour qu'elle puisse être réellement inquiétée. «Arantxa a mieux joué une fois que le trou était fait. Ce ne fut pas plus mal, affirme Martina. Elle m'a contrainte à serrer davantage le jeu sur la fin.» La numéro un mondiale concluait ainsi sur quatre coups gagnants pour enlever «blanc» le dernier jeu du match.

La trentième de Steffi

Martina, qui a gagné jeudi son 40e simple de l'année et qui a remporté dix-neuf de ses vingt derniers matches, n'est plus qu'à une victoire du bonheur total: devenir la neuvième joueuse de l'histoire à s'être imposée dans les quatre tournois

du Grand Chelem. «J'étais honorée de me retrouver au stade des demi-finales avec les trois joueuses qui ont enlevé onze des douze derniers titres ici à Paris, souligne Martina. Pour l'instant, je ne suis pas aussi gourmande. Un seul suffira à mon bonheur.»

Elle tentera de le conquérir face à une joueuse qui compte 21 titres du Grand Chelem à

son palmarès. Steffi Graf, qui est son aînée de onze ans, disputera samedi sa ... trentième finale dans un tournoi majeur, sa neuvième à Paris et sa première depuis l'US Open 96. «Je souhaitais la victoire de Steffi contre Monica, avoue Martina. Le souvenir de ma défaite en demi-finale l'an dernier devant Monica est encore trop présent dans mon esprit. Contre Steffi,

cette finale sera un peu le choc des générations. Je crois qu'elle sera un peu nerveuse dans la mesure où elle ne s'est pas retrouvée à un tel niveau depuis longtemps. Comme face à Arantxa, je crois que je serai capable de prendre l'ascendant à l'échange. Elle ne tape pas dans la balle aussi fort qu'une Seles ou qu'une Pierce.»

Face à Seles, l'Allemande est sortie victorieuse d'une demi-finale quelque peu tronquée par la violence du vent. Steffi Graf s'est montrée la plus agressive en fin de rencontre pour arracher la victoire après 1 h 56' de match. Mais avec 92 fautes directes (45 pour Graf et 47 pour Seles) pour un total de 188 points disputés, cette rencontre fut la plus médiocre des quatre livrées par les deux joueuses à Roland-Garros. On était bien loin, en effet, de cette inoubliable finale de 1992 remportée 10-8 au troisième set par Monica Seles.

Résultats

Dames. Simple, demi-finales: Hingis (S/1) bat Sanchez (Esp/7) 6-3 6-2. Graf (All/6) bat Seles (EU/3) 6-7 (2-7) 6-3 6-4. Finale samedi à 14 h 30.

Messieurs. Double, demi-finales: Bhupathi/Paes (Ind/1) battent Kulti/Tillström (Su) 6-4 6-3. Ivanisevic/Tarango (Cro/EU) battent Albano/Carbonell (Esp) 7-5 6-4.

Double mixte, demi-finales: Neiland/Leach (Let/EU/6) battent Lichovtseva/Woodforde (Rus/Aus/4) 6-1 3-6 6-1. Srebotnik/Norval (Sln/AIS) battent de Villiers/Stafford (AUS) 6-3 6-3. /si

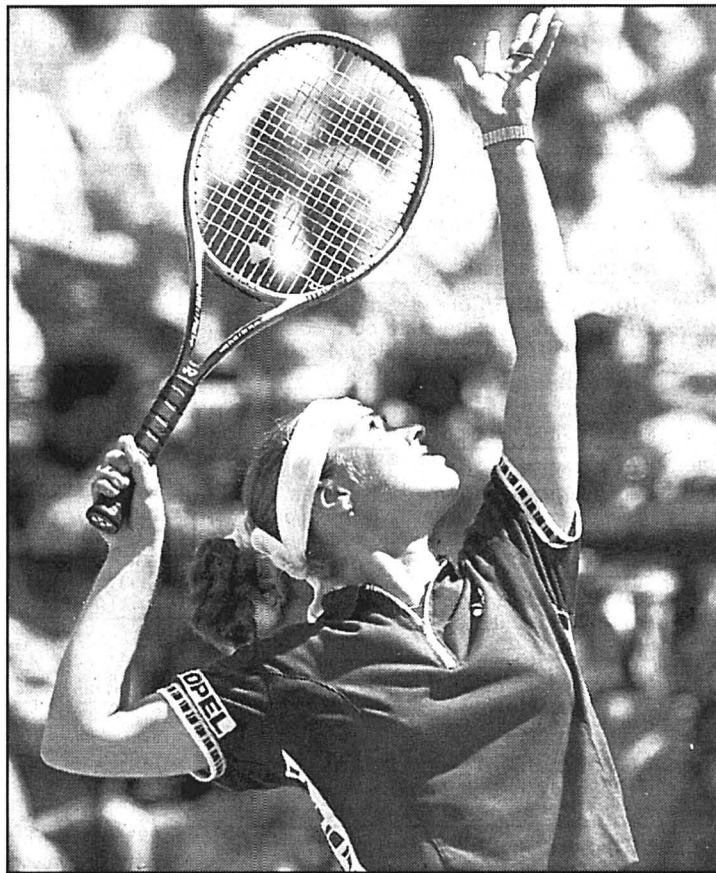

Martina Hingis semble prête à saisir sa chance cette année à Paris. photo Keystone

Le mors aux dents

Seule tête de série encore en lice, Andre Agassi sait qu'à 29 ans il dispose d'une chance unique de remporter enfin les Internationaux de France, le seul titre du Grand Chelem manquant à son palmarès. Aussi, le «kid de Las Vegas» n'entend pas laisser passer sa chance cet après-midi en demi-finale, face au Slovaque Dominik Hrbaty, 30e mondial, qu'il prend très au sérieux. «C'est un joueur difficile à prendre. Il a sa chance de gagner le titre ici» souligne l'Américain. Deux fois finaliste, et deux fois

battu sur le Court central en 1990 et 1991 (par Andres Gomez et Jim Courier), Andre Agassi sait que la terre battue n'est pas sa surface favorite. Il abordera pourtant cette rencontre le mors aux dents.

L'autre demi-finale mettra aux prises le Brésilien Fernando Meligeni, 54e mondial, et l'Ukrainien Andreï Medvedev, 100e à l'ATP Tour, qui a sorti Pete Sampras et l'ex-vainqueur Gustavo Kuerten pour se propulser pour la deuxième fois de sa carrière dans le dernier carré Porte d'Auteuil. /ap

Cyclisme Pantani pirate le Giro dans les Dolomites

Rose sans épine, vert sans rougir, violet sans hémato- **me. Marco Pantani en fait voir de toutes les couleurs à ses contradicteurs. Désormais, le seul maillot qui lui manque, c'est le bleu. Celui du meilleur jeune. Sourire avec calvitie.**

De notre envoyé spécial Christian Michellod/ROC

Ce pirate de la montagne oblige l'autre à déguster l'amer. Revoici le temps du rêve. Le temps des champions hors catégorie. Le temps des Merckx et des Hinault. Le temps des attaquants. Des vainqueurs panachés de gloire suée, cherchée, méritée. En rose, premier du classement général; en vert, premier du grand prix de la montagne; en violet, premier du classement aux points. Peintre avec palette, l'Italien expose sa classe sur l'asphalte. Et il amuse la galerie. Les toiles brillent. Jour après jour. Etape après étape. Quel talent!

D'une autre planète

Laurent Jalabert l'avait dit. «Nous devons lutter pour la deuxième place. Qui équivaudra à une victoire.» En d'autres termes choisis, être premier... derrière Pantani, c'est gagner. Maigre, la consolation. Hier, dans l'ultime montée vers l'Alpe di Pampeago, l'Italien a attaqué. Quand il l'a voulu. Comme il l'a voulu. Selon un plan préétabli. Résultat de l'effort: ses principaux «ennemis» ont pris 2'46 (Salvodelli) et 4'00 (Jalabert) dans la figure. Et dans les jambes. Et ce n'est pas fini. Car chez ces gens-là, Monsieur, on ne compte pas; on aime. La belle histoire pourrait

bien se répéter, aujourd'hui déjà, entre Predazzo et Madonna di Campiglio. Une station qui vous instille le ski dans la tête. Ski. Alberto Tomba. «Pantani monte comme moi je descends.» Comparaison est parfois raison. «Sur les visages de tous les autres coureurs, on lit la souffrance, la fatigue. C'est humain. Pantani vient d'une autre planète.» Dixit Francesco Guidolin, l'entraîneur de l'Udinese, hébété par l'«exploit» du Romagnol. Qui commence par rendre hommage à son équipe. «Elle me donne de l'énergie, de la sécurité. Elle court avec sang-froid et calme.» Et abnégation. Zaina en tête de ces Mercatone. Un durant toute l'ascension du Passo di Manghen (2047 mètres), c'est la preuve d'un esprit d'équipe. Equipe qui gagne. Grâce à cet homme qui ne craint personne. «Mon pire ennemi, c'est moi-même» lâche Pantani.

Phrase murmurée avec modestie, promis, juré. Phrase prouvée par son geste final: comme un applaudissement. Sur les trois victoires d'étapes de l'Italien, c'est son premier mouvement de satisfaction. «Je me sens plus fort dans ma tête. J'ai plus de confiance en moi. Je savais que les quatre derniers kilomètres étaient décisifs. J'ai attaqué et j'ai réussi. Je vais continuer à le faire. Je ne peux pas me retenir.» Dai, Marco! Pour la beauté du geste.

Salvodelli attaque

Hier, on attendait un peu Jalabert et beaucoup Paolo Salvadori, un futur grand. Le Français a longtemps fait équipe avec Virenque, concédant plus de trois minutes et perdant le podium au profit de Gotti. Le jeune Bergamasque (26 ans) a

attaqué quand il le pouvait. Dans la dangereuse descente du Manghen. «Aucun cycliste amateur ne doit le prendre en exemple.» Corps bas et ondulé, coudes sous les mains, tête sur le guidon, il a foncé à 100 km/h, cherchant l'ouverture. Puis il rentra dans le rang, sage comme une image pour finir à 2'46 de Pantani, tout en mettant au frais son deuxième rang du général. Bref. Le Tour est joué. A moins d'un accident. Mais le spectacle n'est pas terminé. Avec Marco Pantani comme acteur principal, le show est assuré. Et toute l'Italie voit la vie en rose. Au début de l'été, cette couleur fait mode. Dites-le avec des fleurs!

MIC

Classements

Dix-neuvième étape, Castelfranco Veneto - Alpe di Pampeago (166 km): 1. Pantani (It) 5h13'15" (31.796 km/h). 2. Simoni (It) à 1'07". 3. Heras (Esp) à 1'27". 4. Gotti (It) à 1'29". 5. De Paoli (It) à 1'54". 6. Camenzind (S) à 2'32". 7. Sgambelluri (It) m.t. 8. Savoldelli (It) à 2'46". 9. Salmeron Martinez (Esp) à 2'52". 10. Sevilla (Esp) à 2'54". **Puis:** 16. Jalabert (Fr) à 4'03". 29. Richard (S) à 9'58". 33. Puttini (S) à 10'18". **Non-partant:** Blijlevens (Ho). **Général:** 1. Pantani (It) 84 h 43'12". 2. Savoldelli (It) à 3'42". 3. Gotti (It) à 4'53". 4. Jalabert (Fr) à 5'24". 5. Clavero (Esp) à 7'58". 6. Simoni (It) à 8'33". 7. Axelsson (Su) à 9'20". 8. Honchar (Ukr) à 11'43". 9. Sgambelluri (It) à 12'05". 10. Zintchenko (Rus) à 12'06". **Puis les Suisses:** 11. Camenzind à 12'27". 33. Puttini à 50'03". 71. Richard à 1 h 48'47". /si

FOOTBALL - TOUS AZIMUTS

L'adversaire de Neuchâtel Xamax

Adversaire de Neuchâtel Xamax au premier tour de la Coupe Interoto (20 et 27 juin), le FC Shelbourne de Dublin accueillera les représentants helvétiques au Tolka Park qui contient 9681 places assises. Le manager Dermot Keely annonce les engagements de deux joueurs en provenance de Sparta Rotterdam, le demi Raphael Andrade et l'attaquant John Powell. L'ouverture du championnat national de l'Eire 1999/2000 est fixée au 15 août. /si

Sforza et Rey honorés

A l'enseigne de la deuxième «Nuit du football suisse» organisée par l'ASF et la Ligue nationale, les meilleurs joueurs suisses ou évoluant en Suisse ont été désignés et honorés à Berne. Ciriaco Sforza - devançant de peu Stéphane Chapuisat - a succédé à Raphael Wicky au palmarès du meilleur joueur suisse évoluant à l'étranger. Quant au meilleur joueur du championnat suisse, c'est le Servettien Alexandre Rey qui a été élu. Il succéda au Suédois de Lausanne Stephan Rehn. Deux hommes ont été deux fois à l'honneur, Alexandre Rey comme meilleur joueur et meilleur buteur, et le Lausannois Martin Brunner, meilleur gardien et joueur le plus fair-play. /si

Moins de spectateurs

Après le record du nombre de spectateurs enregistré en 1997 (503.550), les assistances ont été moins élevées malgré un tour final passionnant. 374.470 spectateurs ont assisté aux rencontres du tour final contre 388.430 la saison dernière, ce qui représente une moyenne de 6686 par match (6936 en 1998). Si Bâle a perdu plus de 50.000 spectateurs d'une année à l'autre, Lausanne (+ 11.790), Servette (+ 9205) et Grasshopper (+ 7100) ont progressé. Avec 43.500 entrées, Neuchâtel Xamax a enregistré une progression de 3800 spectateurs, pour une moyenne de 6214. /si

Forfait de Brunner

Au lendemain de la défaite de Lausanne contre Servette, Martin Brunner a annoncé son forfait pour le match Suisse - Italie du mercredi 9 juin à la Pontaise. Le portier de la formation vaudoise se surmène vendredi à une intervention chirurgicale (ablation d'un ménisque). Pour pallier sa

défection, Gilbert Gress a fait appel à Andreas Hilfiker lequel sera vraisemblablement la doublure du Bâlois Stefan Huber. Hilfiker jouera la saison prochaine en D2 allemande. Il a été transféré de Nuremberg au Tennis Borussia de Berlin pour la somme de 400.000 francs. /si

Totti sur la touche

L'attaquant italien Francesco Totti (AS Rome), qui se ressent toujours des séquelles de récents problèmes musculaires, sera probablement forfait pour le match de samedi à Bologne contre le Pays de Galles, comptant pour les éliminatoires de l'Euro 2000. C'est le quatrième forfait italien après ceux de Dino Baggio (Parma), Alessandro Nesta (Lazio) et Gianluca Pessotto (Juventus). La grande vedette romaine, qui sera à nouveau examinée, conserve néanmoins un petit espoir d'être alignée pour la rencontre suivante, face à la Suisse, le 9 juin à Lausanne. /si

Au cœur de la polémique

L'Irlande se trouve au cœur d'une polémique diplomatique-sportive autour du report ou de l'annulation de la rencontre Eire - Yougoslavie, samedi à Dublin, en éliminatoires de l'Euro 2000. L'Eire a refusé de jouer un match que les autorités du football voulaient imposer «malgré la guerre», s'exposant ainsi à une sanction de la part de la toute-puissante UEFA. L'Eire avait disputé samedi contre l'Irlande du Nord un match «pour la paix», au bénéfice des victimes de l'attentat d'Omagh. En refusant d'accorder des visas aux 94 membres de la délégation yougoslave, au moment où Belgrade semblait accepter les bases d'un accord éventuel sur le Kosovo, le gouvernement irlandais a rendu impossible la tenue de ce match, samedi à Lansdowne Road. L'UEFA a déjà indiqué que l'Eire risquait de perdre ce match par forfait, voire même d'être exclue définitivement du groupe 8 des éliminatoires, où elle est actuellement en tête malgré une défaite à... Belgrade en septembre (1-0). /si

On joue ce soir

Deux matches des éliminatoires de l'Euro 2000 se disputeront ce soir. Pour le compte du groupe 3, l'Allemagne affronte la Moldavie à 20 h 30 à Leverkusen. Dans le groupe 5, à 20 h 30 toujours mais à Varsovie, la Pologne accueille la Bulgarie. /réd.



Immobilier à vendre



BÔLE, 5 1/2 pièces, 161 m², situation tranquille, vue sur le lac, 3 salles d'eau, séjour 50 m², cheminée, balcon, 2 garages. Fr. 505 000.-. Ecrire sous chiffres O 028-204562 à Publicitas S.A., case postale 1471, 2001 Neuchâtel 1.

CORTAILLOD, beau 5 1/2 pièces, avec garage, galetas et cave. Ecrire sous chiffres D 028-203775 à Publicitas S.A., case postale 1471, 2001 Neuchâtel 1.

FLEURIER, petit immeuble à restaurer. 3 niveaux, grand jardin et vastes dépendances. Proche du Centre, quartier tranquille. Prix intéressant à discuter. Tél. 032 835 12 90 ou tél. 032 730 40 87.

FRANCE 30 km de La Chaux-de-Fonds, ferme neuve, 5 chambres, box, sur 90 ares arborés. Tél. 0033 381 68 95 87 (20 heures).

GORGIER, appartement 2 pièces, cave, galetas et place de parc. Fr. 110 000.-. Tél. 032 731 94 06.

HAUT DE CUDREFIN/VD belle parcelle de 1900 m² pour Fr. 80.- le m². Projet de villa à disposition. Renseignements: tél. 032 753 55 30.

LA CHAUX-DE-FONDS, quartier hôpital, maison spacieuse avec jardin et garages. Tél. 032 968 78 25.

LE NOIRMONT, villa 2 logements (5 1/2 + 2 1/2 pièces) garage double indépendant. Fr. 495 000.- à discuter. Curieux s'abstenir. Tél. 032 954 13 51.

SAINT-AUBIN, maison villageoise individuelle de 6 1/2 pièces, jardin, vue sur le lac et les Alpes, proche des écoles, des commerces et des transports publics. Fr. 560 000.-. Tél. 079 609 29 15.

Immobilier à louer



BOUDEVILLIERS, appartement 4 pièces, cuisine agencée, libre le 1^{er} juillet, Fr. 1000.- charges comprises. Tél. 032 857 25 82 / 079 240 56 72.

CHAUMONT, à 10 minutes de Neuchâtel, bel appartement 2 pièces, 70 m², cheminée, balcon, vue sur le lac et les Alpes, place de parc couverte, pour le 1.7 ou 1.8.99, Fr. 1250.- + charges. Tél. 079 341 00 79.

CHEZ-LE-BART, beau 3 pièces, lumineux, cuisine agencée, jardin, proche des commerces et transports publics. Fr. 1120.- charges comprises. Tél. 032 835 44 75.

COURTELARY, début août, maison familiale entièrement équipée, 3 chambres à coucher + 1 grande pièce dans les combles, garage, cave et jardin. Fr. 1847.- + charges. Fax et tél. 032 944 15 01.

ENGES, maison 4 1/2 pièces, vue imprenable, dès le 1.7.99. Tél. 032 757 36 10.

LA CHAUX-DE-FONDS, urgent pour le 01.07.99, appartement 3 1/2 tout confort, cuisine agencée, salle de bain, grand balcon, ensoleillé, service de conciergerie, rue du Nord. Fr. 857.- charges comprises. Tél. 032 914 51 92.

LA CHAUX-DE-FONDS, 2 1/2 pièces duplex, cuisine agencée, poutres apparentes, mansardé, balcon. Fr. 830.- charges comprises. Libre à convenir. Tél. 032 914 52 15 (entre 12 - 13 heures).

LA COUDRE, à louer, 1 place de parc dans garage collectif. Tél. 032 753 81 33.

LA VUE-DES-ALPES, 2 1/2 pièces + cave, meublé ou non, rez-de-chaussée, Fr. 650.-. Dès 01.07.99. Tél. 032 853 29 49.

LE LANDERON, près Poste et CFF, logement moderne 1 pièce, Fr. 535.-. Tél. 032 751 15 08/365 67 38, dès 18 heures.

LE LOCLE, appartement 2 pièces, terrasse, jardin et cave. Fr. 410.- charges comprises. Tél. 079 242 94 92 ou tél. 032 914 38 87.

LE LOCLE, Industrie 9, joli appartement 2 pièces, cuisine aménagée, douche, W.-C. séparés, dans immeuble tranquille. Fr. 390.- charges comprises. Tél. 032 855 10 46.

LE LOCLE, Jaluse, 2 pièces. Fr. 500.- charges comprises. Tél. 032 931 10 79.

LE LOCLE, chemin Blanc, 3 pièces très ensoleillé. Fr. 550.- charges comprises. Tél. 032 931 26 79.

LE LOCLE, 2 pièces à louer tout de suite ou à convenir, cuisine agencée, 2 grands balcons, calme. Fr. 450.- charges comprises. Tél. 079 310 58 63 midi ou soir.

LE LOCLE, 3 pièces, balcon, ascenseur. Fr. 426.- charges comprises avec coditel. Libre tout de suite. Tél. 032 931 57 49 ou tél. 032 931 53 47.

LES HAUTS-GENEVEYS, appartement 4 pièces, cuisine agencée, 2 salles d'eau, balcon, pour le 30 juin 1999. Fr. 1310.- + charges. Tél. 032 853 28 18.

LES PONTS-DE-MARTEL, appartement 2 1/2 pièces, terrasse, jardin 60 m². Fr. 580.- charges comprises. Tél. 079 242 94 92 ou tél. 032 914 38 87.

LES PONTS-DE-MARTEL, 5 1/2 pièces, mansardé, poutres apparentes, cuisine agencée. Dès 1.10.99. Tél. 032 937 15 80.

NEUCHÂTEL, quartier Vauseyon, chambre indépendante, tout confort, douche, vue sur le lac, dans maison familiale. Max Hunziker, tél. 032 731 39 86.

NEUCHÂTEL Parcs 46, place parc dans garage collectif. Fr. 100.- libre immédiatement. Tél. 032 731 46 52.

NEUCHÂTEL, ECLUSE, superbe appartement 2 1/2 pièces, cuisine agencée ouverte, environ 58 m². Tout de suite ou à convenir. Tél. 032 864 78 66, heures bureau.

LA CHAUX-DE-FONDS, Numa-Droz, 3 pièces avec cachet, tout confort, cave, ascenseur, accès jardin. Libre dès le 1.7.99, évent. date à convenir. Tél. 032 913 14 46, heures des repas.

SAINT-BLAISE, grand studio meublé, près du bus, tout de suite ou à convenir. Fr. 680.-. Tél. 032 724 34 41 ou 079 611 60 26.

SAVAGNIER à louer local 115 m². Tél. 032 853 55 77/853 49 51.

SAVAGNIER, pour le 1^{er} juillet 99 ou date à convenir, appartement 2 pièces avec cave, cheminée de salon, cuisine agencée, place de parc, Fr. 700.- charges comprises. Tél. 032 853 48 81, matin et soir.

SAVAGNIER à louer 4 1/2 pièces, duplex, Fr. 1400.- + charges. Tél. 032 853 55 77 853 49 51.

SAVAGNIER à louer pour le 1^{er} juillet 6 1/2 pièces duplex. Tél. 032 853 55 77 032 853 49 51.

SERRIÈRES, joli 2 pièces, cuisine agencée. Fr. 765.- charges comprises. Tél. 079 240 68 91, dès 18h30 à 22 heures.

SAINT-AUBIN, 3 pièces, grand balcon, vue sur le lac, galetas, cave, place de parc, libre dès juillet. Fr. 790.- charges comprises. Tél. 032 835 41 09.

SAINT-BLAISE, magnifique appartement 5 1/2 pièces, accès jardin, vue lac, entrée 1^{er} juillet. Ecrire sous chiffres U 022-721507 à Publicitas S.A., case postale 1471, 2001 Neuchâtel 1.

Immobilier demandes de location



CERCHE AU LANDERON, 3-4 pièces, cuisine agencée habitable, sol parquet ou novilon, avec balcon. Loyer maximum Fr. 1000.- charges comprises. Tél. 032 753 81 94.

CERCHE PETIT CHALET de week-end, même sans confort, littoral neuchâtelois-Yverdon, avec verdure. Tél. 079 689 59 21.

NEUCHÂTEL OU ENVIRONS, cherchons au plus vite appartement ou petite maison, 4 pièces, quartier tranquille, si possible avec dégagement. Tél. 032 729 42 22, heures de bureau.

COUPLE CERCHE À LOUER appartement avec jardin, région Mutrux-Fresens-Montalchez-Gorgier. Tél. 032 842 27 04.

ÉTUDIANT, non fumeur, cherche du 1^{er} juillet au 15 octobre, chambre indépendante ou studio, Neuchâtel et environs. Tél. 079 692 19 18, dès 18 heures.

JEUNE FAMILLE (ingénieur EPF), 2 enfants, cherche appartement ou maison, minimum 3 chambres à coucher, avec terrasse ou jardin. Région Marin-Boudry. Loyer maximum Fr. 2000.- tout compris. Date à convenir. Tél. 032 721 44 68.

LA CHAUX-DE-FONDS, jeune couple désirant fonder famille, cherche appartement 4 1/2 pièces, grand, lumineux, buanderie. Fr. 900.- maximum, proche du centre-ville. Tél. 032 968 98 73.

NEUCHÂTEL OU ENVIRONS, employé de l'université (assistant) cherche 3 pièces, cuisine agencée, maximum Fr. 900.-. Fin septembre ou à convenir. Tél. 032 718 27 16 / 079 280 20 46.

CHATONS PERSAN SILVER, 3 mois, vaccinés, vermifugés. Fr. 450.-. Tél. 032 866 17 63.

CHATS ET CHIENS cherchent familles d'adoption. Tél. 032 841 44 29-SPAN.

PERDU CHATTE TIGRÉE brun et noir, quartier Vauseyon. Tél. 079 224 72 79.

ANIMAUX



Cherche à acheter



ACHÈTE DISQUES 45 TOURS. Tél. 032 724 00 87.

A vendre



LIVRES encyclopédies, diverses collections, bas prix. Tél. 032 731 76 95.

BIBLIOTHÈQUE, 2m87x2m31x0,42m, bahut sculpté, emblème maçonnerie, lustres, appliques, lit canné 2 personnes, indiennes, parasol bras extérieur. Tél. 032 725 51 10.

GRAND RÉFRIGÉRATEUR AEG, pour cause déménagement. Fr. 250.-. Tél. 032 724 57 46.

Falk Frères Sa
PARQUETS - TAPIS - LINOS
RIDEAUX ET STORES
Magasin et bureau
Sablons 35 - 2000 Neuchâtel
Tél. (032) 725 77 60
Fax (032) 724 68 77

Une équipe de pros pour vos réalisations

ORDINATEUR PORTABLE, août 98, Pentium 2, 266, écran 14,1 TFT, DVD, sound blaster pro 3D, USB, s-vidéo, Win 98, batterie Li-ion, cédé Fr. 3250.- (prix neuf Fr. 4450.-). Tél. 079 240 64 20.

PETITS MEUBLES tapis, bas prix. Tél. 032 731 76 95.

PC PENTIUM II, 32 RAM, 3.2 GB, CD 40X, Fr. 879.-. Tél. 032 968 28 88.

TENTE AVEC REMORQUE Jamet "Jamaica", 4 à 6 places. Prix à discuter. Tél. 032 926 92 66.



Rencontres

DAME VEUVE distinguée cherche à faire la connaissance d'une dame à La Chaux-de-Fonds avec voiture dans les 65-70 ans pour rompre solitude, aimant les promenades et les voyages (frais partagés). Ecrire sous chiffres S 132-050403 à Publicitas S.A., case postale 2054, 2302 La Chaux-de-Fonds.

Vacances



BORD DE MER, Lido Marini/Lecce, bel appartement 4 pièces, 2 terrasses, juillet Fr. 450.-/semaine. Tél. 032 731 75 13.

Demandes d'emploi



CUISINIER CONFIRMÉ, spécialisé en cuisine méditerranéenne, cherche extra ou autres à discuter. Tél. 079 440 92 75.

CUISINIER-PÂTISSIER avec expérience cherche emploi de tout suite ou à convenir. Tél. 0033 381 68 18 76.

DAME, éventuellement couple, cherche heures de ménage, garde d'enfants, entretien de jardin, etc. Tél. 032 731 45 11.

HOMME CERCHE TRAVAIL, carreleur, peinture, menuiserie. Prix intéressant. Tél. 032 914 43 82.

JEUNE EMPLOYÉE DE BUREAU, motivée cherche un poste à 100% au plus vite. Tél. 079 457 38 58.

JEUNE FILLE ALLEMANDE de 19 ans, cherche une place de stage d'un an en institution ou école pour enfants handicapés. Elle se destine aux études d'enseignement spécialisé et souhaite perfectionner son français. Ecrire sous chiffres P 028-205324 à Publicitas S.A., case postale 1471, 2001 Neuchâtel 1.

JEUNE HOMME cherche du travail dans le bâtiment comme aide-maçon. Tél. 032 926 28 21.

TAXI-MEUBLES DÉMÉNAGEMENTS Philippoz Jean-Louis Tél. 079 606 05 81.

OFFRES D'EMPLOI



Offres d'emploi

CERCHE ÉTUDIANT(E), pour me seconder auprès de mes enfants, pendant la fin de ma grossesse, mois août-septembre, nourri(e), logé(e) + salaire. Tél. 032 853 35 39.

CERCHE DAME pour garder jumelles. Tél. 032 725 73 69, le soir.

CERCHE FEMME sachant faire la cuisine marocaine + danseuse orientale pour animer une soirée mardi 8 dès 19 heures. Tél. 079 637 21 68.

CERCHONS, dès mi-août, maman de jour pour notre fils de 5 ans. Non fumeuse, 3 après-midi par semaine, après l'école. Tél. 032 753 40 75, dès 18h30.

JE CERCHE COMPTABLE capable de maîtriser une comptabilité agricole ainsi qu'immeubles locatifs. Ecrire sous chiffres S 028-205445 à Publicitas S.A., case postale 1471, 2001 Neuchâtel 1.

LA CHAUX-DE-FONDS, cherchons fille au pair ou personne compétente pour garder nos deux garçons de 7 et 9 ans et aider au ménage. Tél. 032 914 27 37 dès 19 heures.

Véhicules d'occasion



AUDI A3 TDI juillet 98, 23000 km, CD, équipement hiver neuf. Fr. 27 000.-. Tél. 032 730 43 82.

AUDI A6, break, V6, options, superbe, 100 000 km. Tél. 079 240 40 40.

BUS TOYOTA, modèle S 4x4, 11.89, expertisé, Fr. 4500.-. Tél. 079 606 09 46.

CHRYSLER VOYAGER 2.5, année 94, vert métallisé, climatisation, intérieur bois, 57 600 km, expertisée. Fr. 18 600.-. Tél. 032 841 65 48, dès 18 heures.

Achète au plus haut prix
Voitures, bus, camionnettes.
Etat sans importance
Tél. (032) 725 79 69 / (079) 60 60 946

CITROËN CX 25 PRESTIGE, verrouillage central, direction assistée, radio K7, 4 lève-glaces électriques. Tél. 032 731 40 67.

FIAT MAREA WEEK-END, 24 000 km, 06.98, roues hiver, attelage amovible, climatisation, radio K7 RDS. Fr. 22 800.-. Tél. 032 932 14 51.

GOLF III VR6, 1993, 72 000 km. Fr. 15 900.-. Tél. 032 931 26 49.

OPEL VECTRA BREAK 2.0, 16V, 1999, voiture neuve encore au garage du Rallye. Fr. 35 000.-. Tél. 079 242 94 92 / 032 914 38 87.

PEUGEOT 405 SRI automatique, 4 portes, couleur blanche, 1991, 55 500 km, toutes options. Fr. 8000.-. Tél. 032 968 25 74.

SUPERBE PORSCHE CARRERA, 3.2, rouge, 7.88, excellent état, intérieur cuir noir, aileron, jantes BBS, radio/CD, 95 000 km, expertisée, Fr. 29 000.-. Tél. 032 751 60 08.

PORSCHE 944, 1986, noir métal, état exceptionnel, carnet de service, climatisation, Fr. 6800.-. Tél. 079 240 64 20.

TOYOTA COROLLA, 1.6 XLi, 1994, bleu, 72 000 km, toit ouvrant, expertisée 05.99, Fr. 9300.-. Tél. 032 753 28 61.

VW GOLF III automatique, 3 portes, couleur violette, 1992, 48 000 km. Fr. 10 500.-. Tél. 032 968 25 74.

VW GOLF GTI I, 1981, 5 vitesses, 169 000 km, prix à discuter. Tél. 032 841 34 21.

Divers



COURS DE SAXOPHONE à Neuchâtel, par musicien pro. Tél. 079 287 15 84.

UPN
Université Populaire Neuchâteloise

Préparation à la :
MATURITÉ FÉDÉRALE
durée : 3 ANS
tous les soirs du lundi au jeudi

INSCRIPTIONS ET RENSEIGNEMENTS:
UPN - cp 18 - 2007 Neuchâtel
032/725.50.40

SAMEDI 5 JUIN, particulier organise brocante au Haut-de-la-Tour, les Bayards.

OUI à l'Assurance maternité: oui à la vie

Pour diminuer les coûts de la couverture de l'assurance des indemnités en cas de maladie, pour les salariés et pour les entreprises.

Pour l'égalité entre les femmes qui donnent la vie et les hommes qui font du service militaire.

VOTEZ et faites voter OUI le 13 juin prochain

C'est un moyen pour augmenter la natalité, c'est aussi la position du Conseil fédéral et de la grande majorité des parlementaires.

Le SIB, Syndicat Industrie & Bâtiment et Unia vous remercient d'avance pour votre vote sur l'avenir.

Assurance invalidité: NON au démantèlement

Pour assurer la réinsertion des invalides.

Pour que les invalides ne soient pas des assistés.

Pour éviter de faire payer la facture aux démunis.

le SIB, Syndicat Industrie & Bâtiment et Unia, le syndicat du tertiaire, vous demandent de voter NON pour lutter contre le démantèlement des assurances sociales.

OÙ ET QUAND

Athlétisme
Championnats neuchâtelois. Toutes catégories, samedi 5 juin, dès 11 h 15 à La Chaux-de-Fonds (Centre sportif).

Course à pied
La Grimpette
Championnat cantonal de montagne, samedi 5 juin, dès 14 h à Cernier (ancienne École cantonale d'agriculture).

Cyclisme
Transjurassienne
4e brevet cycliste ouvert à tous, samedi 5 et dimanche 6 juin, dès 7 h 30 à Courroux (Centre sportif).

Gymnastique
Fête cantonale jeunesse
Filles et garçons, samedi 5 juin (dès 8 h 15) et dimanche 6 juin (dès 8 h 30) au Locle (Centre sportif du Communal).

Hippisme
Concours de saut
Catégories L, M, R et libre, vendredi 4 juin (dès 12 h), samedi 5 juin (dès 8 h 30) et dimanche 6 juin (dès 8 h 30) à Boveresse
Assemblée constitutive
De la Fédération équestre romande, jeudi 10 juin, 19 h à Avenches (Institut équestre national).

Judo
Challenge des Montagnes neuchâteloises
Tournoi international, dimanche 6 juin, dès 11 h 30 au Locle (collège des Jeanneret).

Rugby
Suisse - Haute-Savoie
Match amical juniors, samedi 5 juin, 15 h à La Brévine (terrain du Crabe à Bémont).

Tennis
Mail NE - Morbio
Finale de promotion en LNB seniors interclubs, samedi 5 juin, 13 h 30 au Mail.

Voile
13e Bol d'Or du lac de Neuchâtel
Championnat de la FVLJ (quatrième régates), samedi 5 juin, départ à 11 h au large de Grandson.

Volleyball
Tournoi SAR
Sélections des Associations régionales, samedi 5 juin (dès 13 h) et dimanche 6 juin (dès 8 h 30) à Neuchâtel (Halle omnisports, Mail et Panespo).

VTT
MegaKids
Championnat scolaire neuchâtelois, samedi 5 juin, dès 13 h à La Chaux-de-Fonds (camping du Bois-du-Couvent).

Course pour écoliers
Toutes catégories, samedi 5 juin, dès 13 h 30 à Tramelan (place de La Marelle).

Grand Prix Barretta
Course populaire, samedi 5 juin, dès 14 h 30 à Saignelégier (Centre de loisirs).

MegaBike
Wheeler Cup (troisième étape) et course populaire, dimanche 6 juin, dès 9 h à La Chaux-de-Fonds (piscine-patinoire des Mélézes).

Fleurier - Fleurier
Trans-Neuchâteloise (troisième étape), mercredi 9 juin dès 19 h à la patinoire de Belle-Roche (Kids Tour dès 16 h).

BRÈVES

VTT
Le GP Barretta demain

Le VC Franches-Montagnes lance une nouvelle épreuve, une course populaire de VTT, le Grand Prix Barretta. Cette course, dont le départ sera donné demain à 14 h 30, se déroulera sur un circuit de 2,5 km à parcourir dix fois, soit 25 km. Les inscriptions seront prises sur place, dès 13 h 15, au restaurant du Centre de loisirs. / si

RUGBY
Juniors à La Brévine

A l'initiative du club de rugby de la Vallée-Noire et de son ex-entraîneur Eric Planes, un match opposant les juniors de l'équipe nationale suisse à ceux de la sélection française de Haute-Savoie se déroulera demain à 15 h sur le terrain du Crabe, sis à Bémont, tout près du lac des Taillères. Cette rencontre s'inscrit dans la volonté des organisateurs à promouvoir ce sport dans la région. Nul doute qu'elle promet d'être pleine de suspense, d'autant plus que les juniors helvétiques ont fait bonne figure lors des récents championnats du monde, où ils ont participé à la finale de leur groupe. / paf

VTT Le record de participation à la MegaBike est déjà battu

La MegaBike 1999 risque bien d'être celle de tous les records. D'abord par la qualité du plateau de coureurs qui sera proposé au public (lire encadré), mais aussi par le nombre. Hier, ce sont très exactement 749 adultes et 145 enfants qui s'étaient annoncés. Le cap du millier sera donc légèrement franchi.

Renaud Tschoumy

L'an passé, 565 adultes avaient pris le départ de la MegaBike, remportée par Markus Binkert. Et le record de participation à la course chaux-de-fonnière, depuis qu'elle a retrouvé place dans le calendrier helvétique en 1996, est de 820 (enfants compris), chiffre réalisé en 1998 également. Ce record est donc d'ores et déjà battu.

Alexandre Houlmann, président du comité d'organisation, s'attend donc à ce que la barre des mille concurrents soit franchie, et nettement. «A ce jour, nous

comptons en tout 894 inscrits, et l'on peut s'attendre à ce que 150 à 200 nouveaux coureurs s'annoncent encore demain (réd.: de 16 h à 18 h 30 au collège des Crêtets) et dimanche (réd.: de 7 h à 9 h au même endroit), compte tenu des prévisions météorologiques, qui ne sont pas si mauvaises. En franchissant cette barre des 1000 participants, nous devendrons la troisième course de Suisse au niveau de la participation, après Verbier - Grimentz et l'épreuve de Prättigau. Ce serait assez merveilleux. Quoi qu'il en soit, cette édition de la MegaBike s'assimile déjà à un immense succès.»

Engouement révélateur

Troisième manche de la Wheeler Cup après Selzach et Hittnau, la MegaBike est considérée course Top-Class, ce qui explique le participation relevée et la présence de grands noms du VTT international, tout comme la planche de prix, qui s'élève à 22.000

francs (le budget global de la course se monte à 150.000 francs). Mais elle a su garder son aspect populaire. «Le fait que le parcours ait été ramené de 70 km à 60 km, avec un dénivelé moindre que celui de 1998, rend notre épreuve accessible à un plus grand nombre de coureurs, précise Alexandre Houlmann. A ce titre, l'engouement constaté durant la période d'inscriptions est révélateur.»

Particularité de l'épreuve chaux-de-fonnière: son parcours en forme de trèfle, avec la piscine-patinoire des Mélézes comme épicerie, a été conservé. Les coureurs élites qui s'aligneront sur les 60 km effectueront une première boucle via Le Communal et Tête-de-Ran, puis une deuxième qui traverse la ville de sud en nord et qui transite par Le Gros-Crêt, L'Escarpineau et La Ferme-Modèle, en-

fin une troisième par Le Communal et Les Corbeaux.

Demain aura lieu la MegaKids, qui fait office de championnat scolaire neuchâtelois. Cette épreuve d'ouverture aura lieu dès 13 h dans la région du camping du Bois-du-Couvent. 145 enfants se sont déjà annoncés, mais il sera encore possible de s'inscrire au restaurant du camping demain matin de 10 h à 12 h.

Bref, tout est prêt pour que le millésime 1999 de la MegaBike soit un grand cru. «L'Office des sports de la ville, ainsi que l'équipe du vice-président Didier Magnin, ont effectué et effectueront encore durant le week-end un travail formidable, au même titre que les 350 bénévoles, se réjouit Alexandre Houlmann. Oui, cette édition s'annonce bien.» Voilà qui promet.

RTY



Philippe Pelot: cinquième l'an dernier, le Chaux-de-Fonnière est l'un des 749 adultes qui s'étaient inscrits hier.

photo Galley

L'HORAIRE

Demain

MegaKids (camping du Bois-du-Couvent)

- 13.00 Soft garçons (parcours technique)
- 13.30 Soft filles (parcours technique)
- 14.00 Cross garçons (parcours technique)
- 14.30 Cross filles (parcours technique)
- 15.00 Rock garçons (6 km)
- 15.10 Rock filles (6 km)
- 16.00 Mega garçons (9 km)
- 16.10 Mega filles (9 km)

Dimanche

MegaBike (piscine-patinoire des Mélézes)

- 9.00 Elites (60 km)
- 9.03 Dames (45 km)
- 9.06 Masters (45 km)
- 9.09 Moins de 23 ans et espoirs (45 km)
- 9.12 Amateurs (45 km)
- 9.15 Superfun (60 km)
- 9.20 Juniors (45 km)
- 9.23 Fun messieurs (45 km)
- 9.26 Fun Masters (45 km)
- 9.29 Fun seniors (45 km)
- 9.35 Cadets (22 km)
- 9.38 Juniors filles (22 km)
- 9.41 Fun juniors (22 km)
- 9.44 Fun dames (22 km)

Wabel en plus

Les organisateurs de la MegaBike savaient depuis belle lurette qu'ils pourraient compter sur une participation exceptionnelle, avec notamment les présences du leader de la Coupe du monde australien Cadel Evans, du meilleur Suisse Thomas Frischknecht, de Christoph Sauser ou, côté féminin, de la Jurassienne Chantal Daucourt, de Barbara Blatter et de Maroussia Rusca. Ils ont reçu deux bonnes nouvelles en début de semaine,

puisque Beat Wabel, incontestable numéro deux helvétique, et l'Allemande Hedda Putliz (victorieuse des deux premières manches de la Wheeler Cup à Selzach et Hittnau) ont confirmé leur présence dimanche. Quel plateau!

Précisons que Cadel Evans et Chantal Daucourt seront à la disposition des chasseurs d'autographes demain à Migros Métropole-Centre, dès 11 h.

RTY

LE PROFIL

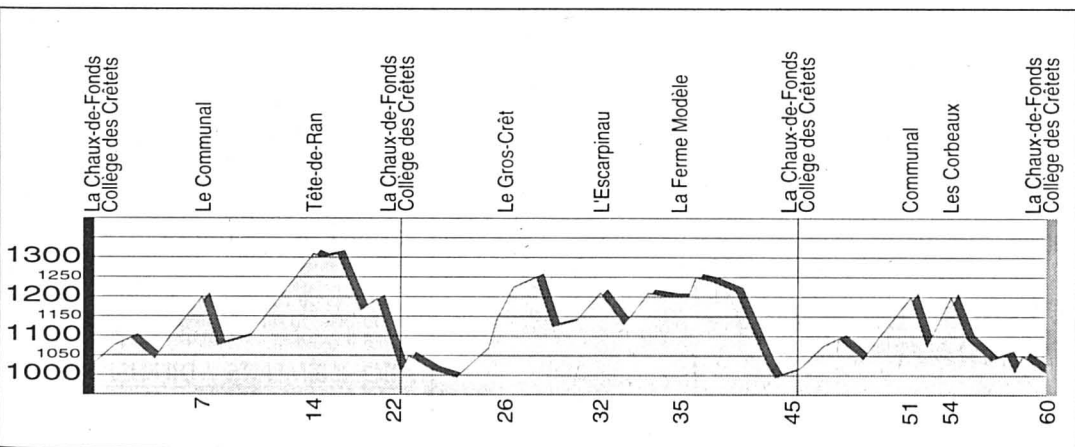

LE PARCOURS

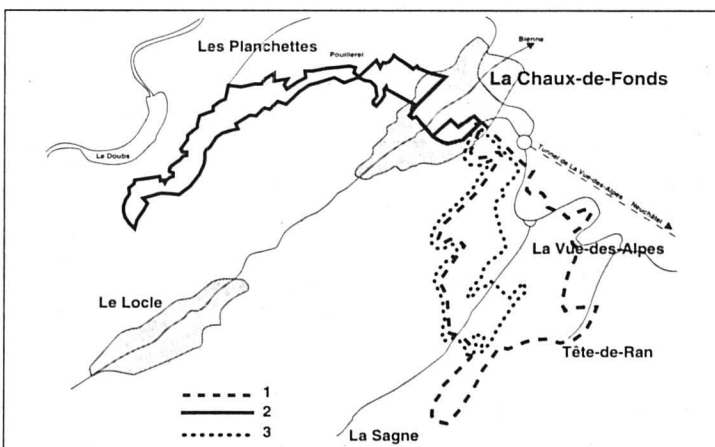

PMUR	Cheval	Poids	Jockey	Entraîneur	Cote	Perf.	NOTRE OPINION	LES RAPPORTS	
Demain à Chantilly Prix de Montagny (plat, Réunion 1, course 5, 1200 m départ à 16 h 30)	1 Justy-D'Or	59,5	F. Lopez	F. Lopez	19/1	2p7p6p	Notre jeu 4* 2* 15* 3 8 5 11 9 *Bases Coup de poker 11 Au 2/4 4-2 Au tiercé pour 13 fr 4-2-X Le gros lot 4 2 12 13 15 3 5 11	Hier à Auteuil Prix Andréa Non partant: le 11 Mabrook Tiercé: 13 - 14 - 9 Quarté+: 13 - 14 - 9 - 7 Quinté+: 13 - 14 - 9 - 7 - 1 Rapports pour 1 franc Tiercé dans l'ordre: 2617,50 fr. Dans un ordre différent: 427,60 fr. Quarté+ dans l'ordre: 26.979,70 fr. Dans un ordre différent: 101,30 fr. Trio/Bonus (sans ordre): 71,10 fr. Rapports pour 2 francs Quinté+ dans l'ordre: 427.917,00 fr. Dans un ordre différent: 5698,80 fr. Bonus 4: 232,80 fr. Bonus 3: 47,60 fr. Rapports pour 5 francs 2sur4: 145,00 fr.	
	2 Nobledil	58	F. Spanu	F. Piedois	11/2	2p1p0p			4 - Elle est de taille.
	3 Renazig	57	O. Doleuze	C. Head	7/1	0p7p1p			2 - Une forme resplendissante.
	4 Sannine	57	T. Gillet	T. Clout	9/2	6p2p1p			15 - A ce poids, c'est cadeau.
	5 Cincinnatus	56	S. Coffigny	R. Leplanche	15/2	1p2p5p			3 - L'école de Cricri Head.
	6 Kalimantan	56	I. Mendizabal	R. Avial Lopez	24/1	0p0p2p			8 - Pas très loin de la vérité.
	7 Kalonaour	56	V. Vion	A. Bonin	11/1	2p3p0p			5 - Vers un nouvel exploit.
	8 Blue-Waltz	55,5	N. Perret	C. Barbe	14/1	4p0p0p			11 - C'est un cheval de canicule.
	9 Hasene	55,5	A. Junk	F. Belmont	6/1	5p0p0p			9 - Il vient d'annoncer la couleur.
	10 Baba-Thong	53	X. Chalaron	S. Wattel	26/1	0p0p0p			LES REMPLAÇANTS:
	11 How-Long	53	S. Pasquier	J. Van Handenhove	12/1	4p0p0p			12 - Pour la monte de Bœuf.
	12 Koumac	53	D. Bœuf	E. Castela	13/1	0p6p0p			13 - Un pur-sang bien de chez nous.
	13 Terroir	53	C. Bréchon	I. Turc	12/1	1p7p0p			
	14 Volazo	53	J.-M. Breux	V. Dissaux	22/1	0p3p0p			
	15 Modern-Times	51,5	D. Bonilla	D. Smaga	13/2	6p0p5p			

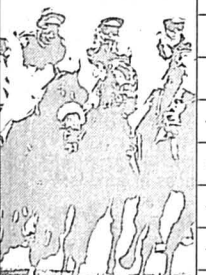

Seule la liste officielle du PMU fait foi

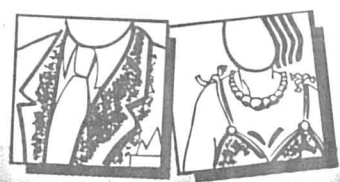

022-722365

COPERMAN SA
Recherche et sélection de cadres

Groupe international, leader mondial dans la fabrication de produits de luxe, nous a mandaté pour la recherche d'un

RESPONSABLE DU CONTRÔLE DES OPÉRATIONS INDUSTRIELLES

De formation technique supérieure (ETS, EPF), vous avez acquis une solide expérience en organisation industrielle et une post-formation en gestion financière.

Vos atouts:

- Être à l'aise avec l'organisation et les processus industriels de fabrication,
- Intérêt marqué pour rechercher des solutions optimales et évolutives de production,
- Capacité à concevoir des plans d'amélioration en intégrant des paramètres financiers pour assurer une meilleure compétitivité.

Vos activités principales:

- ▲ Rechercher de façon systématique et en toute transparence des gains de productivité (organisation et processus) afin d'optimiser les coûts de fabrication,
- ▲ Mesurer les performances financières de la fabrication par lignes de produits / marques,
- ▲ Proposer aux équipes de Direction et Opérationnelles des indicateurs de performance.

Si vous souhaitez relever un nouveau défi dans un groupe dynamique, faire preuve d'adaptabilité en regard des développements visés, veuillez nous envoyer votre dossier complet (lettre manuscrite, CV, photo, copies de diplômes et certificats). Nous garantissons la plus stricte confidentialité quant à l'usage de vos documents.

COPERMAN SA - 1800 VEVEY
RUE DU SIMPLON 48 • TÉL. 021 925 80 10 • FAX 021 925 80 11

KELLY SERVICES Bien plus qu'un job!

Depuis 1946, Kelly Services, un des leaders mondiaux de l'emploi fixe et temporaire, est reconnu pour la qualité et la fiabilité du service.

Afin de répondre à la demande de nos clients, nous cherchons pour des postes fixes et temporaires des

- Chefs d'équipes génie civil
- Maçons bâtiments et génie civil
- Constructeurs de routes
- Machinistes
- Manœuvres de chantier avec expérience

Pour de plus amples renseignements, veuillez contacter **Fabien Guinchard** qui vous donnera des informations complémentaires sur ses postes vacants.

Rue St-Honoré 2 - 2000 Neuchâtel - 032/729 80 80

Restaurant à 10 km de Neuchâtel cherche **sommelier(ère)** à plein temps ou à mi-temps. Entrée tout de suite.
Tél. 079/637 21 68. 028-205535

KELLY SERVICES Bien plus qu'un job!

Sollicités par plusieurs entreprises de la région, nous recherchons pour des missions de longues durées des

- Peintres en bâtiments
- Plâtriers
- Poseurs de plafonds
- Aides-peintres

Vous êtes libre tout de suite, au bénéfice d'une solide expérience et motivés. Alors veuillez prendre contact avec **Fabien Guinchard** au plus vite. 028-205017

Rue St-Honoré 2 - 2000 Neuchâtel 032/729 80 80

VILLE DE NEUCHÂTEL

Afin de compléter l'équipe de l'Atelier des musées, la direction des Affaires culturelles cherche un/une

secrétaire (50%)

Ce poste consiste à gérer les tâches et la planification de l'activité de l'Atelier des musées. Proche du monde de la culture, ce travail conviendrait à une personne méthodique et très organisée, sachant faire preuve d'autonomie, de flexibilité et de dynamisme.

Nous demandons:

- un baccalauréat,
- un diplôme de secrétaire (ou titre jugé équivalent) et si possible quelques années d'expérience,
- la maîtrise des outils bureautiques (Word, Excel, Powerpoint, etc.),
- une excellente connaissance de la langue française (orthographe et rédaction),
- connaissances de l'allemand souhaitées,
- de l'expérience dans le domaine pédagogique.

Traitement: selon statut du personnel de la Ville.
Entrée en fonctions: 19 juillet 1999 ou date à convenir.

Les offres écrites, accompagnées d'un curriculum vitae, d'une photographie et des copies de certificats, doivent être adressées jusqu'au 18 juin 1999, à l'Atelier des musées, direction des Affaires culturelles, Ville de Neuchâtel, 4, faubourg de l'Hôpital, 2001 Neuchâtel. 028-204304

Répondez svp aux annonces sous chiffres...

Nous prions les particuliers et les entreprises qui publient des annonces sous chiffres de répondre promptement aux auteurs des offres qu'elles reçoivent. C'est un devoir de courtoisie et c'est l'intérêt de chacun que ce service fonctionne normalement. On répondra donc même si l'offre ne peut être prise en considération et on retournera le plus tôt possible les copies de certificats, photographies et autres documents joints à ces offres.

Les intéressés leur en seront très reconnaissants, puisque ces pièces leur seront absolument nécessaires pour répondre à d'autres demandes.

Pour tout complément d'information se référer aux conditions générales régissant les relations entre annonceurs et sociétés suisses de publicité ASSP.

Auberge du Grand Pin 2034 Peseux cherche tout de suite ou pour date à convenir **une ou un chef de rang** avec expérience dans le domaine de la gastronomie. Faire vos offres par écrit à l'adresse ci-dessus ou téléphoner au 032/731 77 07. 028-205457

Entreprise viti-vinicole neuchâteloise cherche pour tout de suite ou à convenir **Vigneron** capable de travailler seul ou en équipe dans les deux secteurs d'activité de l'entreprise. En joignant à votre dossier une photo. Ecrire sous chiffres Z 028-205421 à Publicitas S.A., case postale 1471, 2001 Neuchâtel 1. 028-205421

L'EXPRESS
Fr. 2.- à l'achat au numéro, moins cher qu'un...

Cherchez le mot caché!
Maître spirituel, un mot de 6 lettres
La solution de la grille paraîtra demain dans l'édition de **L'EXPRESS**

G	L	R	G	G	E	A	N	T	A	E	N	R	A	D
R	L	E	E	V	A	I	E	E	N	A	B	A	C	
E	A	P	U	G	A	D	I	N	R	R	N	G	O	E
N	R	O	Q	S	A	N	G	S	U	E	A	U	C	T
I	D	T	S	C	A	R	G	E	E	B	B	O	L	N
E	D	I	U	Q	E	C	D	L	T	G	M	U	S	E
R	D	O	R	O	E	M	U	S	U	P	E	U	A	T
U	F	N	B	S	P	P	A	S	A	M	B	A	P	T
L	N	O	S	I	O	L	C	C	G	L	E	A	I	A
O	I	E	N	C	Q	O	T	E	I	E	S	O	N	A
S	R	N	O	D	U	U	R	M	T	E	T	A	C	C
B	A	Q	U	B	E	C	E	O	E	I	R	A	E	C
A	U	B	U	R	N	M	F	T	R	S	B	U	G	I
E	A	I	R	R	E	F	L	R	E	I	S	A	C	E
C	S	O	U	E	E	R	E	I	T	E	M	E	H	L

A Absolu Acabit Agiter Annulé Assidu Attente Aubère Auburn Bagard Banc Berne Biquet Bois Brusque Buis Cabane

B Casier Casuel Cesser Ciel Cloison Compact Copule Coque Darne Douve Emacier Epoque Equidé Etage Etouffe Fond

C Foucade Gadget Gadin Geai Géant Glume Grenier Habité Lard Mème Messe Métier Néon Pince Plouc Potion

D Poutre Regard Sabre Sain Salsa Samba Sangsue Sublime Toit Tréfle Ubac

Würth en pleine expansion!

Vous et nous, une forte équipe!

Würth, entreprise leader au rythme de croissance soutenu et à dimension internationale, vous offre

Tous les atouts de la réussite professionnelle.

Nous sommes une entreprise de taille moyenne en forte expansion dans le secteur de la technique de fixation et de montage. Nous sommes présents auprès des entreprises et ateliers spécialistes du bois et du métal ainsi que dans le secteur automobile.

En vue d'élargir et d'améliorer notre service à la clientèle, nous cherchons pour la région

NEUCHÂTEL - CHAUX DE FONDS - VAL DE TRAVERS

un Représentant Vendeur

agé de 22 à 28 ans pour le domaine des métiers du Bois et du Bâtiment.

Votre profil:

- Formation dans les métiers du bois, du Bâtiment ou du commerce
- Forte implication et réelle détermination, doublée d'une volonté de réussite
- Présentation ferme et persuasive
- Esprit de négociations
- A l'aise dans les relations humaines
- Allemand souhaité

Nous vous offrons:

- Un revenu garanti
- Fixe, commissions, primes en fonction de la performance
- Les prestations sociales les plus modernes
- Frais remboursés et voiture de service

Seuls les candidats qui disposent d'une formation et d'une expérience correspondantes et qui désirent travailler au sein de notre équipe sont priés d'adresser leur dossier de candidature avec photo et page manuscrite à Madame R. Simmendinger.

Nous nous réjouissons de faire votre connaissance.

WÜRTH - LE PROFESSIONNEL DU MONTAGE, a réussi à se faire une place de choix sur le marché. Würth livre des vis, des accessoires de vis, du matériel de connexion et de fixation, des produits techniques chimiques, des tampons, des isolants, des outils manuels, électriques et à air comprimé, des produits de service et d'entretien, ainsi qu'un système de stockage et de prélèvement.

003-646887

LA FIXATION PROFESSIONNELLE
Würth SA
Dornwydenweg 11
4144 Arlesheim
Téléfon 061-705 91 11
Téléfax 061-705 96 99

L'EXPRESS

Editeur:
Fabien Wolfrath

Rédacteur en chef:
Stéphane Sieber

Tirage contrôlé: 29.392 exemplaires (REMP, mai 1999)
Lecteurs 75.000 (Mach Basic 98)

RÉCEPTION:
4, rue Saint-Maurice, 2001 Neuchâtel
Tél. 032 / 723 53 00

Ouverture: du lundi au vendredi, de 8 h à 18 h (vendredi: 17 h).

Nos bureaux peuvent être atteints par téléphone de 7 h 50 à 12 h et de 13 h 55 à 18 h.

En dehors de ces heures, une permanence est ouverte du dimanche au vendredi de 18 h à 24 h.

ABONNEMENTS / DIFFUSION:
4, rue Saint-Maurice, 2001 Neuchâtel
Tél. 032 / 723 53 90
Fax 032 / 723 53 99
Adresse E-mail: diffusion@lexpress.ch
Tarifs pour la Suisse

3 mois	6 mois	12 mois
Fr. 80.-	Fr. 151.-	Fr. 284.-

Y compris 2,3% taxe TVA.

Souscription par téléphone, par bulletin d'abonnement ou à notre réception, rue Saint-Maurice.

CHANGEMENTS D'ADRESSE
Les ordres de changement d'adresse, pour une durée de 6 jours ouvrables, au minimum, doivent parvenir par écrit cinq jours ouvrables à l'avance. Les frais seront facturés avec le renouvellement de l'abonnement.

PUBLICITÉ
Régie des annonces: Publicitas SA
4, rue Saint-Maurice, 2001 Neuchâtel
Tél. 032 / 729 42 42
Fax 032 / 729 42 43

Délais: 2 jours avant la parution à 12 h, édition du lundi: jeudi à 12 h.

Avis mortuaires, naissances et tardifs: la veille jusqu'à 21 h.
Le courrier concernant cet avis est à déposer rue de la Pierre-à-Mazel 39 en dehors des heures d'ouverture de la réception.

Couleurs: 4 jours ouvrables, 8 h. 903240-110



Un poste de

professeur ordinaire de géodynamique externe

est mis au concours.

Le/la candidat(e) choisi(e) devra développer et diriger un programme de recherche dans le domaine suivant:

- Analyse et modélisation des processus de surface de la terre et de leurs enregistrements géologiques.

Le/la candidat(e) devra participer à l'enseignement général de 1^{er} cycle et assurer les cours dans son domaine de spécialisation en 2^e cycle.

Le/la candidat(e) sera amené(e) à collaborer avec les autres groupes de l'Institut de géologie, du Centre d'hydrogéologie et des instituts des Universités de Berne et de Fribourg dans le cadre du Département BENEFRI des sciences de la terre.

Entrée en fonctions: 1^{er} octobre 2000

Traitement et obligations: selon les conditions légales

Les demandes de renseignements peuvent être adressés au directeur de l'Institut de géologie, rue Emile-Argand 11, CH-2007 Neuchâtel, tél. +41 (0)32 718 26 55, E-mail karl.follmi@geol.unine.ch.

Les candidatures doivent être présentées avec curriculum vitae, liste des publications, projets de recherche et références, au **Département de l'instruction publique et des affaires culturelles, Service de l'enseignement universitaire, Château, CH-2001 Neuchâtel, jusqu'au 30 novembre**

028-203851

BERTOLUCCI
Manufacture de Montres
Neuchâtel

Cherche pour tout de suite ou à convenir:

UN(E) EMPLOYÉ(E)

pour le département SERVICE APRÈS-VENTE.

Après une période de mise au courant, la personne devra être à même de gérer le département de façon indépendante, en remplissant les tâches suivantes:

- gestion du stock de fournitures,
- réception des commandes de fournitures clients, facturation et expédition,
- réception des réparations de montres, établissement des devis, facturation et expédition,
- service à la clientèle par téléphone, fax et courrier,
- différents travaux administratifs se rapportant à ce département.

Qualités requises:

- connaissance de la branche horlogère, en particulier des fournitures,
- langues: français et anglais parlé et écrit, allemand parlé.

Faire offre écrite à:

BERTOLUCCI DISTRIBUTION S.A.
Rue de la Balance 4, M. Mirko Bertolucci
2000 Neuchâtel.

028-205441

Société active dans le domaine de la microtechnique,
située dans l'arc jurassien,
recherche en vue de renforcer son encadrement
les postes suivants:

Ref. 12

- **INGÉNIEUR ETS** ou technicien ET d'exploitation, département méthodes; le préposé solutionnera les problèmes de faisabilité en matière d'usinage. A terme, il maîtrisera la GPAO.
Age 28-35 ans.
Expérience de quelques années dans le domaine des méthodes indispensable.

Ref. 35

- **TECHNICIEN ET** d'exploitation ou maîtrise, département production; le préposé apportera son appui à la résolution de problème d'usinage notamment dans la conception de programmes CNC et le «pilotage» de certaines machines.
Age 35-45 ans.
Expérience confirmée en matière d'usinabilité et méthodes.

Ref. 41

- **DÉCOLLETEUR** sur machines à cames, département production; le préposé reprendra la conduite d'un atelier et en assumera la responsabilité.
Age 35-45 ans.
Expérience en tant que chef d'atelier souhaitée.

Vos offres comprenant curriculum vitae et prétentions de salaire seront traitées confidentiellement. Veuillez indiquer le poste auquel vous postulez.

Adresse: sous chiffre D 3-646116. Publicitas AG, case postale, 4010 Basel.

4x4

KELLY SERVICES

Bien plus qu'un job!

Depuis 1946, Kelly Services, un des leaders mondiaux de l'emploi fixe et temporaire, est reconnu pour la qualité et la fiabilité du service.

URGENT, cherche pour une entreprise, sise dans la région neuchâteloise, un

MÉCANICIEN DE PRÉCISION

Possédant un CFC et pouvant justifier d'une expérience dans le montage.

Il vous sera **confié le prémontage** interne de machines-outils conventionnelles et CNC.

Vous travaillez de façon **autonome** et êtes motivé pour un **poste évolutif** au sein d'une entreprise offrant les meilleures conditions, alors contactez **Olivier Coubès** pour fixer un rendez-vous ou envoyez-lui votre dossier de candidature. **Discrétion assurée.**

028-205427

Rue St-Honoré 2 - 2000 Neuchâtel - 032/729 80 80

MANPOWER Technique

Mandaté par une grande société helvétique, nous recherchons plusieurs:

ELECTRONICIENS CFC

pour des missions temporaires pouvant déboucher sur des postes fixes.

- Lieu de travail: canton de Neuchâtel
- Libre de suite
- Possibilité de logements dans les environs

Si ce nouveau défi vous intéresse, contactez au plus vite Pierre Cuche au tél. 720 20 50 ou envoyez votre dossier à MANPOWER, rue de l'hôpital 20, 2000 Neuchâtel.

028-205519

www.manpower.ch

Nous sommes la nouvelle filiale d'une société commerciale solidement établie sur le marché suisse dans le secteur de l'électricité. Afin de renforcer notre jeune équipe, nous cherchons un

collaborateur au service de vente interne

Les tâches:

- > Conseils et vente à notre clientèle par téléphone
- > Saisie des commandes dans le système informatique
- > Service de la clientèle au comptoir

Le profil souhaité:

- > Monteur électricien
- > Aisance dans les contacts
- > Polyvalent, consciencieux et aimant travailler en équipe
- > Compréhension d'une gestion de stock informatique
- > Connaissances d'allemand désirées

Si ce profil est le vôtre et que ce poste vous intéresse, nous vous offrons une activité variée dans une jeune équipe hautement motivée. Veuillez s'il vous plaît envoyer votre dossier de candidature avec curriculum vitae et photo à: ElectroLAN SA, Mme Eva Wieser, CP 91, 2006 Neuchâtel

**Electro
LAN SA**

Rue des Tunnels 67 - 69, 2000 Neuchâtel

008-731405

EBEL

les architectes du temps

Afin de pourvoir un poste devenant vacant, nous désirons engager pour notre Société PLD SA, membre du groupe Ebel, active dans le private label horloger, Un (e):

SECRÉTAIRE DE DIRECTION

pour participer activement, à l'activité
de notre Société

Notre futur (e) Collaborateur (trice) se verra confier les activités suivantes:

- Divers travaux de correspondance en français, anglais;
- Suivi et classement des dossiers de la Direction;
- Contacts téléphoniques internes et externes;
- Tenue de l'agenda du Directeur, organisation des voyages de la société;
- Utilisation des progiciels standards Microsoft, Word et Excel, Power Point.
- Gestion de la petite caisse et du stock des fournitures de bureau;
- Distribution du courrier interne et externe.

Profil souhaité:

- Caractère affirmé(e), organisé(e) et précis(e), facilité de communication, esprit d'équipe et de services, autonome et motivé(e);
- Expérience dans une fonction similaire;
- Maîtrise de la langue française, très bonnes connaissances orales et écrites de l'anglais, la connaissance de l'allemand et ou de l'italien est un atout.

Formation:

- Commerciale, ou toutes formations et expériences jugées équivalentes.

Entrée en fonction: de suite ou à convenir

Si une carrière dans l'industrie horlogère du luxe suscite votre intérêt, veuillez nous transmettre votre dossier de candidature (avec photo) jusqu'au 23 juin 1999 à l'adresse suivante: Montres Ebel SA, Ressources Humaines, 113, rue de la Paix, 2300 La Chaux-de-Fonds.

132-050875

TSM

Assurances Transports

Nous cherchons pour notre département souscription

un/une employé(e) de commerce

Langue maternelle suisse-allemande et connaissance des outils informatiques Word et Excel indispensables.

Entrée en fonction: 1^{er} juillet 1999 ou à convenir.

Les éventuels candidats sont priés d'envoyer leur dossier à l'adresse suivante:

TSM Compagnie d'Assurances Transports
A l'attention de la Direction
Case postale
2301 La Chaux-de-Fonds

132-50770

Des moments
de détente
avec
L'EXPRESS

Offrez ou souscrivez
un abonnement de 4 mois
au prix spécial

de Fr. 63.-



Je désire recevoir

L'EXPRESS

pendant 4 mois
au prix spécial de Fr. 63.-

**ÉCOLE DE RECRUES
Bulletin de commande**

Ecole de recrues
du
ou

Adresse militaire

Nom

Prénom

ER

Lieu

Adresse civile

Nom

Prénom

No tél. privé. / prof.

Rue

Lieu

Paiement à l'avance au CCP 20-604-1 ou à notre réception:
L'EXPRESS, service de diffusion, case postale 561, 2001 Neuchâtel

1/2 PRIX

SUR 700 pantalons

- pantalons de ville
- tailles normales ou courtes
- 3 entre-jambes différents
- présentation à l'entrée du supermarché

marin
c e n t r e
MIGROS

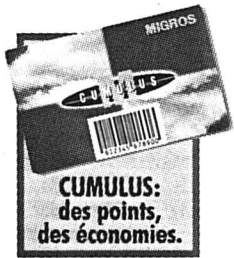

Die Käseigenossenschaft
Ins sucht für die Käseiladen
in Ins eine 028-205474

Ladenleiterin 100%

Termin: 1. August 1999 oder
nach Vereinbarung.
Schriftliche Bewerbung an:
Heinz Gurtner,
Brüttelengasse 15, 3232 Ins.

Cherche pour Neuchâtel + Jura
avec secteur réservé

AGENT(E)S INDÉPENDANT(E)S

pour la vente d'un nouveau
concept d'éclairage actuellement
sans concurrence sur le marché.
Clientèle à contacter: architectes
d'intérieur, exposants, décora-
teurs, agences, bijouteries, etc.
Si vous manifestez de l'intérêt
contactez-nous au:

Tél. 021/695 25 65
ou Fax 021/691 256 05.
ISNA l'Eclairage S.A.
chemin de la Venoge 7 -
CH-1025 Saint-Sulpice.

HÔTEL-RESTAURANT BELLEVUE 1425 ONNENS

Vu notre grand succès,
nous cherchons
pour nos établissements à Onnens
et à Sainte-Croix,
immédiatement ou à convenir

jeune cuisinier serveurs (euses)

expérimentés, suisses
ou permis valable uniquement.

Contactez M. Ferrari
ou Mme Pouech au 024/436 13 26.
196-042761



Restaurant du Mont-Vully
1789 Lugnorre

Nous cherchons pour juillet-
août un

cuisinier professionnel

pour faire des remplacements
2 fois par semaine.

Contact: M^{me} Nancy Schwab
Tél. 026/673 14 50.
Fermé: mardi. 163-70248

Je cherche

COIFFEUSE

Entrée à convenir.
Tél. 032 725 27 81. 028-205317

Ing.dipl. **FUST**
www.fust.ch
VOTRE SPÉCIALISTE DE L'ASPIRATEUR

**Immense choix d'aspi-
rateurs de grandes
marques dès Fr. 79.-**
p.ex. Novamatic KST-1000, puissance 1200 W,
réglable, Tuyau métallique, Accessoires inclus.

Sacs à poussière et accessoires pour tous les
aspirateurs de notre assortiment de marques!

NOVAMATIC Rowenta dyson
Electrolux Miele BOSCH

Sensationnel!
L'aspirateur
Dyson,
l'aspirateur
sans sac à
poussière!
dyson

Présentation dans toutes les succursales FUST
Acheter aujourd'hui, voyagez demain. SHOPPING
BONUS CARD

143-708235/4x4

A vendre
MACHINE À CAFÉ
Franke professionnelle, entièrement
automatique, pour établissement pu-
blic ou cantine.
Valeur neuve Fr. 16000.-, cédée
Fr. 6000.-.
Cause double emploi.
Tél. 079 434 86 13. 28-204846/4x4

**Nouveau
lave-
vaisselle?
Offre Miele!**

Actuellement
cadeau-jubilé

STEIGER, KRÄHENBÜHL & CIE 707662-110
Appareils ménagers
Rue Pierre-à-Mazel 4-6, 2000 Neuchâtel
Téléphone 032 - 725 29 14

OFFRES D'EMPLOIS

Régie immobilière cherche
pour ses succursales de

LAUSANNE et GENÈVE

**collaborateurs
ou collaboratrices
au service location**

Expérience de la branche indispensable

ENTRÉE:
tout de suite ou à convenir

OFFRES:
curriculum vitae, copies des certificats
et photo à:

LIVIT SA - Service des locations
Avenue du Théâtre 1 - 1001 Lausanne

LIVIT

022-722309

Notre entreprise jeune et dynamique cherche un(e)
employé(e) de commerce

pour son département **Assurances collectives, Prévoyance
professionnelle à Zurich.** De langue maternelle française, vous
possédez de solides connaissances orales de la langue allemand.
Des notions d'italien et des connaissances techniques de la
branche constitueraient un avantage.

Nous vous offrons des conditions d'engagement attractives, ainsi
qu'une activité intéressante et variée au sein d'une entreprise
innovatrice.

Etes-vous intéressé(e)? Nous nous réjouissons de recevoir votre
dossier de candidature à l'adresse suivante:

SECURA
Compagnie d'Assurances sur la vie,
Monsieur J. Duss,
Limmatplatz 4, 8023 Zurich. 043-744056

SECURA
Die Versicherung von der Migros

Recrutez parmi...
...183 000 lecteurs!
L'EXPRESS L'IMPRESSO Le Quotidien Jurassien JOURNAL

Escapade Le Musée suisse des transports de Lucerne, un monde dans le monde...

Ouvert en juillet 1959, le Musée suisse des transports et des communications de Lucerne compte parmi les plus variés d'Europe. Captivant pour un large public, il retrace non seulement l'évolution des transports et des communications de notre pays, mais présente encore un grand nombre d'attractions, dont le plus grand planétarium helvétique et le théâtre IMAX.

Lové au cœur de la Suisse, sur les bords du lac des Quatre-Cantons, à l'extrémité sud de Lucerne, le Musée suisse des transports est facilement accessible par la route ou par le train. Depuis la gare justement, une belle promenade d'une demi-heure le long du lac vous permettra de rejoindre ce monde captivant qui, chaque année, attire pas loin d'un million de visiteurs.

La locomotive la plus puissante du monde

Au fil des pas qui vous mènent d'une halle à l'autre, vous entrerez dans différents univers. Ainsi, l'exposition consacrée aux chemins de fer, qui abrite un grand nombre de locomotives et de wagons d'époque, à l'image de la C 5/6, la plus grande locomotive à vapeur de Suisse, et de la légendaire Be 6/8, plus connue sous le nom de «Crocodile». A découvrir encore la «Landi-Lok» Ae 8/14, la locomotive la plus

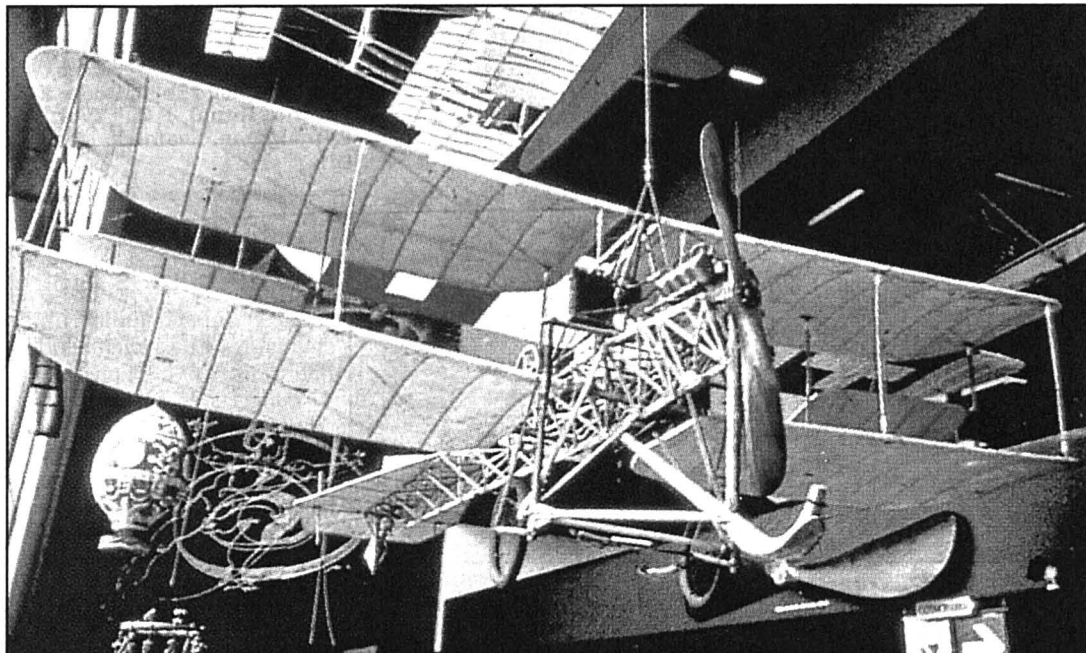

Le premier biplan suisse, avec lequel Armand Dufaux a traversé le lac Léman en 1910. photo musée suisse des transports

puissante du monde, présentée lors de l'Exposition nationale de 1939 à Zurich. Autre bijou, la rampe nord du Gothard à l'échelle 1:87, qui compte parmi les plus remarquables maquettes de chemins de fer.

L'exposition consacrée aux transports routiers met, quant à elle, l'accent sur les engins utilisés aux XIXe et XXe siècles. Si les véhicules mécanisés occupent la plus grande partie de la halle, les trains postaux du Simplon et la malle-poste de Grimsel montrent toutefois comment s'effectuaient les déplacements sur le réseau rou-

tier suisse avant l'avènement du moteur.

Aviation et navigation spatiale

Du premier biplan suisse, avec lequel Armand Dufaux a traversé le lac Léman en 1910, au parapente, en passant par le DC-3 de Swissair, le CV-990 «Coronado», l'avion subsonique de transport de passagers le plus rapide, la halle consacrée à l'aviation présente un large éventail d'objets couvrant trente années de vols. Pas oubliée non plus, la navigation spatiale. Des objets d'origine ayant appartenu

à la NASA montrent avec quels moyens l'Homme s'est aventuré dans le cosmos pour la première fois. C'est l'Américain Neil Armstrong qui, le premier, a posé le pied sur la Lune, le 21 juillet 1969. En souvenir de cette mission spatiale, le visiteur découvrira un fragment de pierre lunaire. Egalement visible, la combinaison lunaire portée par l'astronaute Mitchell lors de l'expédition d'Apollo 14.

Corinne Tschanz

● Lucerne, Musée suisse des transports, ouvert tous les jours de 9h à 18h.

Attractions uniques

Le Musée suisse des transports et des télécommunications de Lucerne propose encore deux attractions uniques en Suisse: le théâtre IMAX, ouvert en 1996, et un planétarium, le plus grand de notre pays. C'est à l'occasion de son dixième anniversaire, en 1999, que le musée a pu ouvrir le planétarium, stimulateur fascinant de la voûte céleste, dont la coupole peut accueillir près de 300 personnes. Grâce à un équipement sophistiqué, constitué de plus de 150 projecteurs, vous verrez apparaître une fidèle reproduction du ciel étoilé, tel qu'il s'offre à nous la nuit. Les chaînes du temps sont résolument brisées et le public vit alors des événements célestes, tel que l'éclipse totale du soleil, prévue le 3 septembre 2081 en Suisse. Les visi-

teurs peuvent encore s'embarquer pour un déroutant voyage sur la Lune ou d'autres planètes. Dernière attraction en date du musée, le théâtre IMAX, un système développé au Canada qui propose une expérience optique jamais obtenue par la technique cinématographique. Sur un gigantesque écran (25m de long et 19 de haut) sont projetées des images saisissantes de vérité, d'une luminosité et d'une netteté sans précédent, auxquelles s'ajoute une acoustique d'une qualité exceptionnelle. Dans son bâtiment circulaire, le théâtre peut accueillir 400 personnes. Renouvelés régulièrement, les films diffusés portent essentiellement sur des innovations techniques, la géographie et les sciences naturelles. / ctz

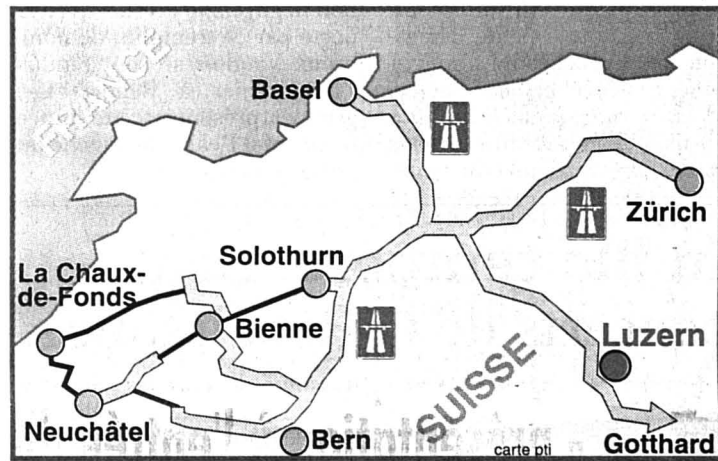

Bacchus Bulles: la flûte de l'an 2000

Pas de panique, personne ne manquera de champagne pour fêter comme il se doit le passage à l'an 2000. Même si le changement véritable de millénaire se fera le 31 décembre 2000, d'innombrables festivités sont organisées pour célébrer la venue du mythique an 2000. Des bruits insistants ont fait état d'une possible pénurie de fines bulles, tant le champagne fait partie intégrante de

ces fêtes. Délégué du Centre interprofessionnel du vin de champagne en Suisse, Nicolas de Saussure tient à rassurer les consommateurs: non, les gossiers gourmands ne resteront pas privés de champagne - les stocks sont largement suffisants - non, la qualité ne pâtira aucunement d'une demande certes en nette hausse, non, les prix n'exploseront pas, en tout cas pas au départ de la Champagne.

La plupart des grands importateurs ont d'ailleurs pris toutes leurs précautions en augmentant leurs approvisionnements tout en prévenant ainsi une flambée des prix. Si contingentement il devait y avoir, il ne concernerait que certaines cuvées de prestige, livrées de toute façon en quantités limitées. Ouf!, chacun pourra donc trinquer sans recourir au goutte-à-goutte...

Jacques Girard

Table Crème brûlée au miel de châtaignier et aux amandes

Pour 4 personnes: 3 œufs + 1 jaune; 100g de sucre; 5g de beurre; 30g d'amandes effilées; 2,5dl de lait entier; 4cl de crème double; 50g de miel de châtaignier; 30g de sucre brun en cassonade. **Préparation:** 1h1/2. **Coût:** 12 francs.

Déroulement de la recette: casser les œufs et les mettre dans une terrine. Ajouter le jaune et le sucre blanc. Fouetter jusqu'à ce que la masse prenne une couleur blanche et mousse un peu. Chauffer le lait dans une casserole en remuant régulièrement. A ébullition, le verser sur le mélange contenant les œufs, en fouettant vigoureusement. Ajouter alors le miel et la crème, laisser refroidir. Chauffer le

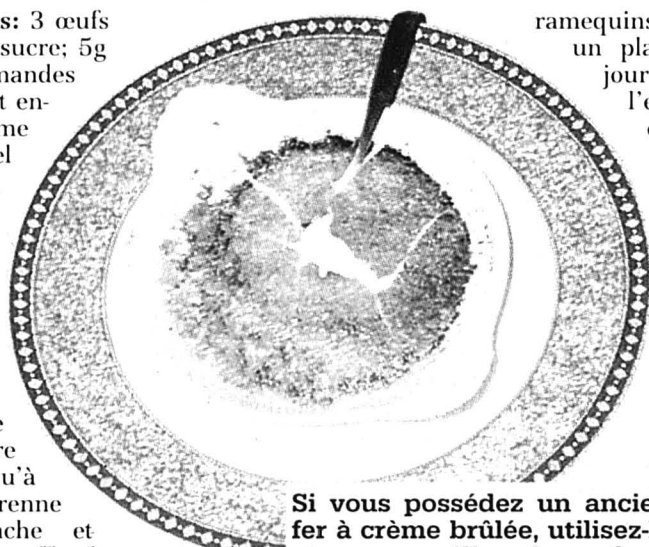

Si vous possédez un ancien fer à crème brûlée, utilisez-le pour caraméliser la surface, elle n'en sera que plus croustillante.

beurre et y faire dorer les amandes durant 10 minutes. Les ajouter à la masse. Lorsque celle-ci est bien froide, la verser dans quatre

ramequins, à disposer dans un plat sur un papier journal. Verser de l'eau bouillante à côté pour faire un bain-marie. Cuire au four à 160°C durant 45 minutes; puis sortir et refroidir. Saupoudrer alors de cassonade, et faire caraméliser sous le gril du four.

Equilibre alimentaire: 340 Kcal/pers (protides 29%, glucides 24%, lipides 47%).

Vin suggéré: une Amigne du Valais, assez fraîche, ou un verre de Porto plutôt jeune.

NIG

EN BREF

■ **LE GADGET.** Design italien, ligne pure, bon goût des couleurs - vert, bleu et rouge. Très raccé, ce bouchon (car c'en est un)? Normal dira-t-on, dès lors qu'il prétend s'ajuster aux bouteilles de champagne, de mousseux et de boissons pétillantes. Bon gardien de bulles, bague de garnitures étanches, le bel objet requiert un minimum de soin si l'on veut lui conserver tout son brillant: après chaque utilisation, un lavage à l'eau courante suivi d'un séchage à l'aide d'un chiffon souple s'impose donc. Ma che bello ce «Frizzo»!

DBO

● Neuchâtel, Globus, entre 25 et 30 francs.

■ **AU MARCHÉ.** La nectarine, tout comme le brugnion, est un fruit voisin de la pêche. Savez-vous que l'arbre qui la fournit est obtenu par une greffe de prunier sur un pêcher? D'origine américaine, la nectarine présente une peau lisse, de couleur rouge, parfois marbrée de jaune, et l'on apprécie que la chair de celle-ci - blanche ou jaune selon les variétés - se détache facilement du noyau. Actuellement en vogue sur les étals de fruits, les nectarines d'Espagne. A l'achat, elles doivent être souples sous le doigt, bien parfumées et présenter une peau lisse et sans tache; si elles sont dures, soit elles ne sont pas mûres, soit leur chair est cotonneuse. Excellentes dans les salades de fruits, on les utilise aussi volontiers pour réaliser des tartes, des entremets ou des desserts glacés. Les nectarines sont très riches en bêta-carotènes et assez pauvres en vitamine C. / ctz

Nuit branchée Au B-Fly

Il y a une dizaine d'années, le Frisbee était la discothèque in-con-tournable à Neuchâtel. Aujourd'hui, on a pris le «Bee», on l'a mis au début, tout en conservant le «F», pour obtenir B-Fly (ndlr: «être branché» en argot canadien), la nouvelle boîte «in» ouverte aux plus de 25 ans au centre-ville.

d'antan, celui du Frisbee. On y retrouve les superbes bars en acajou et surtout une ambiance



Le B-Fly, Frisbee des temps modernes. photo a

comme on les aime; on tombe aussi sur certaines têtes qui hantaient déjà les lieux il y a dix ans, appuyées aux mêmes coins de bar. Bref, les trentenaires, entourés de quadras et même d'intrépides quinquas se sentent chez eux, et la musique y contribue aussi. Au B-Fly, pas de rap ou de techno, mais plutôt un mélange de tous styles, avec de bons vieux tubes disco et même des slows!

Corinne Tschanz

Avis de recherche

«Avis de recherche» propose un «Lieu mystère» à découvrir. Un tirage au sort désignera un gagnant, qui recevra un billet de 20 francs. **Réponse jusqu'au 9 juin à:** Concours Avis de recherche, L'Express-L'Impartial, Magazine, Pierre-à-Mazel 39, 2000 Neuchâtel ou rue Neuve 14, 2300 La Chaux-de-Fonds. / réd

Jennyfère Ernst, de Chézard-Saint-Martin, gagne 20 francs pour avoir reconnu la semaine dernière Coffrane.

La question à 20 francs

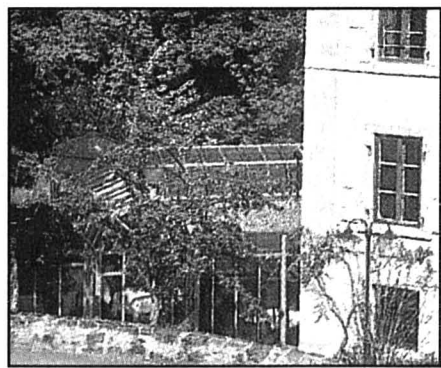

Tremplin La Case à chocs sert d'antichambre aux Eurockéennes

Verra-t-on un groupe neuchâtelois sur la scène des Eurockéennes de Belfort? Psycho Ritual P.O. et Submix tenteront de décrocher leur billet ce week-end, en participant aux tremplins suisses organisés à la Case à chocs et à Yverdon.

Psycho Ritual P.O. et Submix, deux groupes neuchâtelois, figureront-ils au programme des prochaines Eurockéennes? L'hypothèse est envisageable puisque, depuis deux ans, les Suisses disposent d'un tremplin susceptible de les propulser jusqu'au célèbre festival de Belfort (lire cadre). Et pour la première fois cette année, ce tremplin collabore avec la Case à chocs de Neuchâtel. Le mérite en revient à l'antenne suisse des Eurockéennes, l'agence It's Time To..., qui s'est installée au chef-lieu avec son directeur Jean-Luc Itten.

Sélectionnés parmi 60 candidatures, six groupes helvétiques tenteront donc leur chance ce week-end - trois à la Case, trois à l'Amalgame, chez nos voisins d'Yverdon. Six partants, mais un seul vainqueur, désigné par une petite délégation des Eurockéennes spécialement dépêchée sur place. «L'an dernier à la Dolce Vita, précise Jean-Luc Itten, nous avions organisé un concours;



Psycho Ritual P.O., énergique!

cette fois-ci, tout se jouera non plus sur des points attribués, mais sur le coup de cœur du «jury». Le feeling, la pêche seront déterminants». Retombée non négligeable du succès remporté par ce tremplin, de nombreux Vaudois se sont rendus l'an dernier à Belfort. Les groupes présentés cette année mettront-ils l'eau à la bouche du public neuchâtelois?

Sous son étiquette psychédélique, Psycho Ritual P.O. ne manque certes pas d'énergie communicative. C'est bien un rock agressif et massif que Mathieu et Emmanuel Tharin, Manuel Linder, Gregory Moy et Christophe Farine ont l'habitude de balancer, en proches parents de Pearl Jam. Le guitariste Fabian Schild et ses potes de Submix pourront compter,

quant à eux, sur une rythmique acid-jazz-rock dynamisée par le rap. Explosif!

La concurrence s'appelle Magicrays (neuf Jurassiens qui redonnent un bel élan à la pop rock suisse), Fade, Rude et Noi, la cerise sur le gâteau, autrement dit les guest stars hors tremplin, Skull et Virago. Alsaciens, les premiers monteront à la Case ce que hardcore veut

encore dire, tandis que le rock des seconds décoiffa l'Amalgame de la même façon qu'il a déboulé sans crier gare sur l'Hexagone. Un ouragan à (re)voir aux Eurockéennes!

Dominique Bosshard

● Magicrays, Submix, Fade, Neuchâtel, Case à chocs, ce vendredi dès 22h30; Rude, Noi, Psycho Ritual P.O., Yverdon, l'Amalgame, samedi, portes 21h.

Un festival en pleine croissance

Du 8 au 11 juillet prochains, les Eurockéennes de Belfort offriront, en plein air, 41 concerts en quatre jours: ce n'est pas encore le Paléo de Nyon, mais un petit frère de 11 ans qui croît avec régularité et une belle vigueur. En passant de trois à quatre soirées cette année, il garde en outre de solides têtes d'affiche sur les épaules. Si, d'aventure, Psycho Ritual P.O. ou Submix faisait le voyage de Belfort, il pourrait en effet croiser Lenny Kravitz, Metallica, Placebo, Cheb Mami, H.F. Thiefaïne ou Blondie... Alléchant? La route qui mène à Belfort est certainement semée de moins d'embûches que celle qui relie actuellement Haut et Bas du canton. / dbo

In illo tempore Deux concerts de la Renaissance



In illo tempore interprétera la «Messe Pange Lingua» de Desprez. photo a

Sous la direction d'Alexandre Traub, le chœur neuchâtelois In illo tempore donnera deux concerts de musique renaissance centrés sur la «Messe Pange Lingua» de Josquin Desprez (1440-1521) aux Collégiales de Neuchâtel et de Saint-Ursanne ce vendredi soir et demain samedi. Riche, le programme sera complété par du chant grégorien, ainsi que par des œuvres interprétées par un ensemble de cuivres sur instruments anciens. Ce concert re-

constitue les parties chantées d'une messe de la Fête-Dieu dans le Nord de la France, au début du XVIe siècle. Si In illo tempore a déjà proposé des extraits de cette messe lors de précédents concerts, c'est la première fois qu'il l'interprète intégralement. «Josquin Desprez est considéré comme l'un des plus grands compositeurs de la Renaissance», note Alexandre Traub, qui précise que ce compositeur franco-flamand était le plus diffusé dans la presse musicale de l'époque. «Sa «Messe Pange Lingua» est l'une de mes œuvres préférées; elle porte encore la marque du Moyen Age, avec des rythmes solides et un sens de la terre et du corps, empreints de force et de joie, mais marque aussi le coup d'envoi de la Renaissance humaniste, éprise de naturel, d'équilibre et surtout de sentiment», ajoute le directeur d'In illo tempore.

CTZ

● Neuchâtel, Collégiale, ce vendredi à 20h; Saint-Ursanne, Collégiale, demain samedi à 20h.

Spectacle «Pas de cinq», ou faire de la musique avec des mots

«Pas de cinq» décloisonne les arts et crée son spectacle dans un musée plutôt que dans une salle de musique ou un théâtre. Edmond Charrière a accepté d'en assurer la mise en scène. Le répertoire a été recherché dans les œuvres musicales à fort contenu théâtral, dans le mouvement futuriste et la poésie Dada. Préambule à l'exposition «Textes et images» du Musée des beaux-arts de La Chaux-de-Fonds, le spectacle entamera ensuite une tournée, dont la première étape est prévue le 22 juin à Neuchâtel.

Le conservateur accrochera les œuvres comme il le ferait pour un tableau. Le spectacle déambulera, occupera l'ensemble des salles du musée, transformées en salon, jardin zen ou encore en cuisine. Une formidable relation organique donne son sens à ce collage musico-théâtral et pictural. Dans le hall d'entrée, les poèmes de Filippo Marinetti



«Pas de cinq» fait sauter les barrières qui séparent les arts. photo Leuenberger

(1913), à qui l'on doit les premières manifestations de poésie sonore, situeront le «Ja». Ailleurs résonneront les «Poèmes sonores et simulta-

nés» de Kurt Schwitters, poète Dada. Le visiteur se reposera dans «Living room» de John Cage pour percussion et quatuor parlé et dans les meubles du Corbusier où «Palette de timbres» pour voix et mains, de Bernard Rands, procurera d'autres étonnements sonores.

Les «Ludus verbalis» de Rautavaara, génial chœur parlé, conduiront, au gré de quelques étapes encore à la «Kitchen melody» création pour instruments ménagers et accordéon de Jacques Henry et Thomas Steiger.

Tous formés, à des niveaux divers, à la musique et aux arts de la scène, Mireille Bellenot, Thomas Steiger, Jacques Henry, Christiane Margraitner, Dominique Bourquin, composent l'équipe «Pas de cinq».

Denise de Ceuninck

● La Chaux-de-Fonds, Musée des beaux-arts, 8 et 12 juin à 20h30 et 13 juin à 11h; Neuchâtel, CAN, 22 juin à 20h30.

En rayons Le coup de cœur du libraire



Philippe Lachat, Espaces Campus, Neuchâtel

- Le dernier album paru de la série «Alpha T4», «La série» (éd. Lombard), nous plonge dans un climat post-guerre froide que j'ai beaucoup apprécié. Doté d'une nouvelle équipe, Alpha est en effet chargé d'assurer la sécurité d'un ex-officier de la RDA en route vers les Etats-Unis. Détenteur de documents secrets, le colonel craint pour sa sécurité, déjà menacée à plusieurs reprises. La liste qu'il projette de vendre à la CIA - elle contient les noms des Américains ayant pactisé avec la RDA

durant la guerre froide - intéresse également d'autres services de renseignements, de même que quelques magnats de l'industrie... Le scénariste Mythic a rondement mené cette intrigue de politique-fiction, dynamisée par ses scènes d'action. C'est un vrai plaisir, emballé dans le trait précis de Jigounov.

On change de style avec «Cixi impératrice», le tome 6 de «Lanfeust de Troy» (éd. Soleil), de Tarquin et Arleston. Troy est un monde fascinant, où la magie intervient dans le quotidien de chaque habitant. Forgeron, Lanfeust peut faire fondre le métal d'un seul regard. Mais le contact d'une épée venue des lointains baronnies révèle un jour en lui une puissance exceptionnelle. Le voici Lanfeust em-

porté dans un tourbillon d'aventures, au cours desquelles il croise des créatures aussi incongrues que dangereuses. La saga de ce personnage est devenue une classique de la BD fantastique: superbe, le dessin est en effet mis au service d'un des meilleurs scénarios du genre.

BD à grand spectacle, «Bruce J. Hawker», de Vance (éd. Lombard) nous fait revivre au temps de la marine à voiles. Lieutenant de la Royal Navy, courageux et loyal, Bruce est l'un de ces héros auxquels on s'attache. Océans déchaînés, abordages furieux, bateaux et sites minutieusement détaillés: le trait magnifique de Vance restitue les tumultes et les contrastes de l'époque, l'aube du XIXe siècle.

DBO

CD Le nouveau Texas, un bon cru

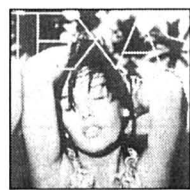

Après «With A Blonde», «Mother's Heaven», «Ricks Road» et «Southside», Texas

nous revient avec son tout dernier album, «The Hush». Le CD a été enregistré en Ecosse, dans le studio de la chanteuse Sharleen qui, pour les besoins de la pochette, a pris une pose langoureuse devant l'objectif du grand Luis Sanchis sur une plage ensoleillée de Miami. Very romantique... Quant aux douze titres, dans un registre pop soul, ils sont du meilleur millésime, avec une forte proportion de hits, à l'instar de «In Our Lifetime». Un album à «siffler» comme un long drink durant les chaudes soirées d'été. / ctz

● Distr. Universal.

CD La black music des Blackstreet



Prestigieux producteur, notamment de Michael Jackson, Teddy Riley

n'a pas hésité à soutenir le nouvel album des Blackstreet, «Finally». Grâce à une bonne instrumentation et à un arrangement subtil, le quatuor est sans conteste LA formation américaine de la black music scene. Et ce n'est pas un hasard si des pointures comme Janet Jackson («Girlfriend/Boyfriend») et Stevie Wonder figurent comme invités sur l'album. Que ce soient les rythmes fous de «Can You Feel It», la basse terrible de «Don't Stop» ou la superbe ballade «In A Rush», «Finally» est un cocktail de temps à écouter finalement... par tous les temps! / ctz

● Distr. Universal.

MAIS AUSSI

■ **JOURNÉE DES RÉFUGIÉS.** Sur la place Le Corbusier, à La Chaux-de-Fonds, se tiendra demain samedi, de 9h à 17h, la Journée des réfugiés. L'occasion de goûter à différentes nourritures du monde et d'assister à des animations musicales. A 21h, la soirée continuera au Centre africain (rue du Parc 137), en compagnie du groupe Los Lolitas Paramonte.

■ **BIKINI À VEVEY.** Dans le cadre de son Burning Tour 1999, le Bikini Test de La Chaux-de-Fonds organise demain samedi un concert au Rocking Chairs de Vevey avec A-Poetik (CH/I) et Submix.

■ **DANSE.** «Nomad's Land», c'est le spectacle que vous invite à suivre, demain samedi à 20h et dimanche à 17h30 au Théâtre de La Chaux-de-Fonds, Isabelle Schwaar et les élèves de son école de danse. Un grand spectacle, emmené par une centaine de danseurs et où se mêlent chorégraphie, théâtre et chant. A travers le voyage dans de lointains pays d'un couple de gitans, le public découvrira différents styles de danses. La partie musicale comprendra des extraits de «Carmen» de Bizet et de «Notre-Dame de Paris» de Cocciante. L'histoire sera contée par le comédien Yves-Laurent Schwob, soutenu par un chœur dirigé par Frédéric Franca.

CTZ

QUESTION À...



René Dambury, percussionniste et pianiste

- «Cours lointains» vous réunit sur scène, vous et votre

sœur: une première? - Non, il s'agit de notre deuxième collaboration. Ma sœur Gerty a fini d'écrire les textes du spectacle ici, en Suisse, et j'ai composé la partie musicale - percussions et piano. L'ensemble évoque la Guadeloupe des années soixante, le pays, donc, de notre enfance. On raconte notre vie dans la cour, on fait resurgir le quartier et ses habitants, la famille. Mais les thèmes s'élargissent aussi à l'amour et à la politique, notamment aux événements de 1967, à la grève qui s'est terminée dans un bain de sang.

Tout cela est à la fois vu avec des yeux d'enfant - j'avais 12 ans à l'époque, ma sœur six - et avec le recul de l'adulte. C'est un retour à l'enfance, mais qui tient compte de ce que nous sommes devenus aujourd'hui.

DBO

● «Cours lointains», Neuchâtel, Taco (Crêt-Taconnet 22), ce vendredi et samedi, 20h45.

PETIT ÉCRAN

■ **DIMANCHE À 1H25 SUR FRANCE 2.** Superbe concert à savourer sur France 2 dimanche pour les noctambules: sous la direction de Marek Jassowski, l'Orchestre philharmonique de Radio France mettra Tchaïkovski à l'honneur en interprétant la sérénade pour corde en ut majeur op. 48 et l'ouverture fantaisie de Roméo et Juliette. La sérénade pour corde fut créée lors d'un concert privé au conservatoire de Moscou, le 21 novembre 1880. Après avoir hésité entre une symphonie et un quintette pour corde, Tchaïkovski opta finalement pour l'orchestre à corde. Pourtant, la sérénade est bel et bien une œuvre symphonique et non de musique de chambre. Quant à Roméo et Juliette, elle fut créée à Moscou le 4 mars 1870, mais fut interprétée à deux reprises avant qu'une version définitive ne soit jouée en avril 1886, sous la direction de Ippolytov-Ivanov.

CTZ

Balade A Bex, le parc Szilassy invite à la flânerie dans la sculpture

Bex & Arts, 7e Triennale du nom, a levé le voile sur les créations 99, placées sous le titre générique «Mémoires, paysages intérieurs». Jusqu'à l'automne, une soixantaine de sculptures dispersées dans le merveilleux domaine Szilassy invitent au voyage. Elles ont été réalisées in situ, par des artistes invités. / sog

Avec sa sélection de 61 pièces sur 120 projets, Bex & Arts est sans doute exemplaire de la production des sculpteurs suisses contemporains. La triennale n'obéit à aucune ligne, mais s'applique à faire goûter au public toute la diversité de cet art, en plein air. Quant au thème retenu cette année, c'est «une lecture possible» de l'exposition, précise son

commissaire Nicolas Raboud.

Bex & Arts réussit, il est vrai, le pari difficile de rendre accessible l'art contemporain à un large public. Tant par la beauté du site, qui invite à la promenade et permet une approche moins cérémoniale des œuvres, que par l'aspect ludique de certaines pièces. Tantôt ascétique, tantôt

spectaculaire, la sculpture est ici pleinement valorisée, et comme démultipliée par sa confrontation au paysage. Un rapport d'autant plus fort que les artistes choisissent, d'entente avec les organisateurs, leur emplacement avant de concrétiser leur projet.

Ces interactions se manifestent de deux façons. Il y a d'abord les mises en perspective des œuvres, leur prolongement dans le parc paysager du XIXe siècle et au-delà, dans le paysage actuel du Chablais. Ensuite, l'interaction avec la nature enrichit la découverte. Le vent agite les mâts, la pluie remplit les vasques, les feuilles

perturbent les surfaces, le soleil participe même au travail de mémoire de Heinz Niederer en découplant une tôle au travers d'une loupe.

A tel point que la perception paysagère, modifiée tout au long de la promenade par les sculptures, se mue en ces fameux «paysages intérieurs». Là où tout un chacun fera son propre travail de mémoire.

Jacques Sterchi/ROC

● Bex, domaine Szilassy, jusqu'au 26 septembre (billet combiné avec les CFF). Catalogue: un livre de mémoire pour et par la sculpture, mais aussi pour la famille Szilassy.

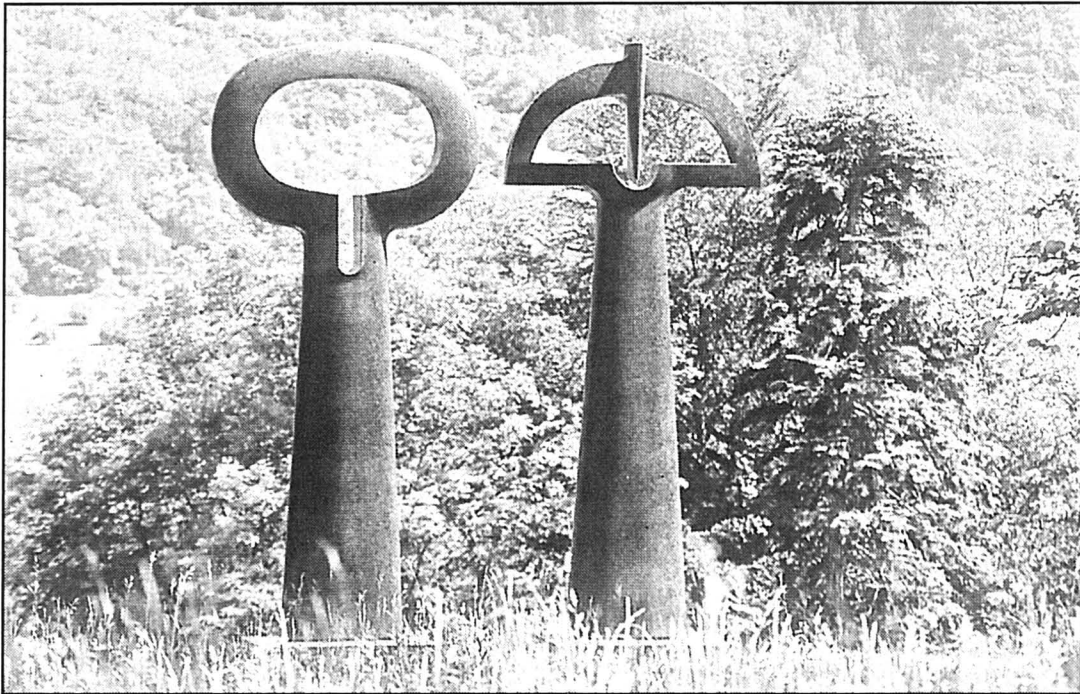

André Raboud: des sculptures pour ouvrir la mémoire, le roi et la reine pour entrer au royaume du souvenir? photo Koenig-sp

Habités et incontournables

Le public de la région rencontrera, à Bex, un nombre assez important d'artistes d'ici ou ayant exposé récemment dans les institutions et galeries neuchâteloises.

Parmi eux, Denis Schneider et Alois Dubach, des habitués du parc Szilassy. Mais aussi Gillian White, dont on redécouvre par la force des choses la sculpture plantée à La Vue-des-Alpes, Jean Mauboulés,

Erica Pedretti, Henri Presset, dont on n'oublie pas la remarquable et récente exposition au Locle, Charles de Montaigu, un autre Genevois, le Jurassien Jean-Pierre Gerber, le Bernois Ueli Berger, le Tessinois Gianfredo Camesi ou encore Pierrette Gonseth-Favre. Autant de raisons suffisantes pour aiguïser la curiosité et se rendre à Bex durant l'été.

SOG

CLIN D'ŒIL

■ HORLOGERIE. A l'instar de la montre en or reproduite ici (photo sp), enchâssée dans le pommeau d'une canne (XIXe s.), une magnifique série de garde-temps appartenant au couple royal portugais Luis Ier et Maria Pia de Savoie est à découvrir au Musée de l'horlogerie et de l'émaillerie de Genève jusqu'au 15 novembre. A c q u i s pour la plupart auprès des plus célèbres horlogers de Paris, de Suisse, d'Allemagne, d'Autriche et d'Italie, les quelque 80 objets précieux de cette exposition, reflétant une page de l'art de vivre à Lisbonne au siècle passé, faisaient partie du décor du palais da Adjudá, magnifié par les goûts de la souveraine pour les belles choses. / sog



COUP DE FOURCHETTE

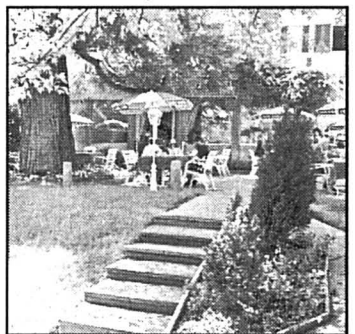

Le Grand Pin, une adresse courue. photo Marchon

Grand Pin côté

Cela fera bientôt trois ans que Marie-Claire et Stéphane Mooser ont repris l'auberge du Grand Pin, à Peseux, tenue jusqu'alors par la célèbre Cécile Tattini. Et autant le dire, le jeune couple a su se faire un nom et une réputation. Pas besoin de faire de la publicité, la bonne adresse se transmet par bouche à oreille.

Avec le retour des beaux jours, il est particulièrement agréable de se tenir sur la romantique terrasse de l'établissement et de se laisser tenter par le menu gourmand. En entrée, on dégustera un feuilleté au ris de veau, suivi d'une tendre pièce de veau, accompagnée d'une sauce aux morilles et de légumes du marché - Stéphane Mooser s'y rend deux à trois fois par semaine. Craquez pour le riche plateau de fromage, présentant notamment de l'époisse, et, en guise de dessert, savourez une charlotte aux fraises. Très agréables à siroter aussi, des vins toscans ou d'étonnants merlots tessinois. Quant au pain, il est fait maison.

Corinne Tschanz

PETIT ÉCRAN

■ CE VENDREDI À 20H15 SUR ARTE. Pourquoi les images d'Andy Warhol fascinent-elles autant? Le numéro inédit que la série «Palettes» vous propose ce vendredi soir sur Arte analyse un tableau géant de l'artiste, le «Ten Lizes», dont l'histoire secrète et les implications sont plutôt étonnantes. Sont-ils semblables ces deux visages imprimés en noir, en deux rangées, sur une grande toile de 5m65 sur 2m de haut? Pas tout à fait: le spectateur peut y distinguer de multiples petites différences, comme les variations dues au hasard du même moule, mais il peut aussi y reconnaître le visage d'une actrice célèbre, celui d'Elizabeth Taylor. C'est en 1963 qu'Andy Warhol - décédé à New York en 1987 à l'âge de 59 ans - a composé le «Ten Lizes» en partant d'une photo de la star et en la répétant dix fois grâce à un écran de sérigraphie. / ctz

Neuchâtel Les animaux de la ferme au centre-ville

Un air de campagne soufflera demain samedi sur la place du Coq-d'Inde, à Neuchâtel, à l'occasion de la Journée de l'agriculture. Dans cette ferme éphémère, le public pourra s'extasier devant six veaux, une ânesse et son ânon, un groupe de porcelets âgés de trois à quatre mois, une brebis et ses agneaux, un jument, mais encore approcher des bœufs, des moutons - très appréciés par les têtes blondes -, des chèvres, des la-



Dessine-moi un mouton... photo a

Ailes Bourse des tarifs aériens

Départ de Genève:
Abidjan, 1050.-, avec Air Afrique; Casablanca, 580.-, avec Royal Air Maroc; Dakar, 1040.-, avec Air France; Djerba, 530.-, avec Tunis Air; Hourghada, 549.-, avec Egyptair; Johannesburg, 1183.-, avec KLM; Maurice, 1580.-, avec Air Mauritius; Sao Vicente, 1525.-, avec Trans. Aereos Cabo Verde; Tabarka, 480.-, avec Tunis Air; Tozeur, 530.-, avec Tunis Air.

Ces prix sont extraits de la bourse des voyages d'Internet Alls Supermarket of Travel, adresse http://www.travelmarket.ch et sont publiés avec son autorisation.

Agence de voyages
croisitour
Les artisans de l'évasion
Avec nous partout
Neuchâtel
Saint-Honoré 2
Tél. 032/725 82 82

pins et des canards. Une véritable arche de Noé en provenance de différents domaines de la région. Des stands conviviaux offriront par ailleurs de quoi se restaurer, toujours avec un accent bien campagnard - produits et vins de la région seront également disponibles. Trois dames paysannes exposeront encore leurs créations, peinture sur bois, poterie et vannerie en rotin. Quant à Frédéric Rohrbach, il effectuera d'impressionnantes démonstrations de sculptures à la tronçonneuse (à 11h et à 14h). Pour celles et ceux qui ont envie de faire durer le plaisir, des balades en char attelé sont prévues dès 11 heures, heure à laquelle se déroulera un cortège traditionnel campagnard. A ne pas manquer! Dans les rues de l'Hôpital, du Bassin et Saint-Maurice, on pourra encore découvrir du matériel agricole utilisé dans les champs au début du siècle. CTZ

● Neuchâtel, pl. du Coq-d'Inde, demain samedi, de 9h à 16h.

Deux-roues Plus de 200 Harley Davidson à Neuchâtel

Rutilantes et tous chromes dehors, elles seront plus de 200 Harley Davidson à se pavaner dimanche entre 10h et 18h sur le parking des Jeunes-Rives de Neuchâtel à l'occasion de la septième édition du Bike Show. Tout comme l'an dernier, les fonds récoltés lors de cette journée serviront à l'achat de vélos pour les jeunes défavorisés du centre pédagogique des Billodes, au Locle. «En 1998, grâce à un bénéfice dégagé de quelque 3500 francs, nous avons pu leur offrir déjà treize deux-roues», relève José Le Brun, vice-président du Harley Owners Group de Neuchâtel, organisateur de la manifestation.

Dimanche, les participants arriveront de Suisse, d'Italie, d'Allemagne et de France. «J'ai même reçu des coups de fil de Belgique», s'enthousiasme José Le Brun, qui prie pour que le



Les amateurs de Harley Davidson s'en mettront plein les yeux dimanche aux Jeunes-Rives. photo a

beau temps soit au rendez-vous. Comme chaque année, un concours désignera les plus belles machines et le grand vainqueur décrochera un vol pour Daytona 2000, le pèlerinage incontournable de tous les passionnés de Harley.

Mais qui sont justement les conducteurs de ces superbes deux-roues? «Pas forcément des

gens qui ont de l'argent, même s'il en faut pour se procurer sa première machine, qui peut aller de 10.000 francs pour une occasion à plus de 70.000 francs», explique José Le Brun. Côté cylindrées, le plus petit moteur est un 883 cm³, alors que le plus puissant, sorti sur le marché cette année, affiche 1450 cm³. La Softail Custom de José Le Brun est, quant à elle, un 1340 cm³, et elle impressionne déjà!

Parmi ces aventurières de la route, le public appréciera les nombreuses peintures personnalisées - flammes ou dégradés de couleurs -, les chromes et les différents montages personnels, tout particulièrement d'incroyables guidons.

Corinne Tschanz

● Neuchâtel, Jeunes-Rives, dimanche, de 10h à 18h.

Evasion Au bord de la Neva



L'été, bref mais intense durant les nuits blanches, des manifestations (danse, expositions, concerts, etc.) se succèdent à n'en plus finir: Saint-Petersbourg, destination de rêve, capitale du Nord arrachée au marais par Pierre-le-Grand, vit 24h sur 24h, frénétiquement, durant la belle saison. Avant de partir et pour en savoir un peu plus sur le Palais d'hiver, les visites en bateau-mouche sur la Neva, la forteresse Pierre-et-Paul, la cathédrale Saint-Isaac, les Colonnes rostrales ou la perspective Nevski, le nouveau guide Michelin de la série Escapade, s'avère précieux. Informations: agences de voyage. / sog

On-line La fin du monde en direct



Selon certains voyants plus ou moins lucides, la fin du monde est pour bientôt, précisément pour le 29 juillet. Le site de «La fin du monde à Paris» - <http://www.multimania.com/fin-dumonde/> - renseigne avec ironie sur cette échéance. Sous des allures sérieuses, les prédictions de Paco R. ou d'Elisabeth T. sont passées à la moulinette de la parodie.

Le site comporte même une page de conseils pratiques pour vivre au mieux cet Armagedon estival. En outre, une page de liens directs sur les meilleures webcams parisiennes permettra de choisir le moment venu la meilleure vue pour admirer la station Mir embraser la Ville Lumière.

Ciuffo@tintin.net

CD-Rom Les stars de l'automobile



Édité par M6 Multimedia et distribué en Suisse par Disques Office (Fribourg), «Turbo: Stars de l'automobile» (PC/Mac) propose de découvrir en images un demi-siècle de passion automobile. Déclinaison de l'émission de Dominique Chapatte, ce CD-Rom est destiné à tous les amateurs et passionnés de mécaniques et de belles carrosseries, qu'ils soient garçons ou filles, petits ou grands. On y apprend comment fonctionne un ABS ou un airbag, ou ce qu'est un embrayage ou un amortisseur. De la «Deuche» à la F50, 200 voitures inoubliables présentées par des spécialistes. Fiches techniques, photos, vidéos... un véritable musée de l'auto avec, en prime, des documents étonnants, dramatiques ou drôles. On peut rouler sur les questions d'un quiz. Excellent! / pti

CD Le mot de passe de la Kaas



Après son dernier album, «Dans ma chair» qui n'avait pas vraiment pris les tripes, Patricia Kaas revient avec son dernier bébé, «Le mot de passe», et déjà un tube sur les ondes des FM avec «Ma liberté contre la tienne». Sur la galette, douze opus, dont une majorité de ballades agrémentées d'accompagnements à cordes, mais aussi des morceaux mid et up-tempo péchés. A relever que la plupart des chansons ont été enregistrées avec le concours d'un orchestre classique. Pour réaliser «Le mot de passe», la Kaas s'est offert le concours de grandes pointures, dont les incontournables Jean-Jacques Goldman et Pascal Obispo, sans oublier Zazie. / ctz

● Distr. sony music.

Courts métrages Robert Bouvier nous fait voguer vers l'imaginaire

Comédien, cinéaste, le Neuchâtelois Robert Bouvier a jalonné sa carrière de trois courts métrages, qui seront projetés ensemble ce week-end, à Neuchâtel et à La Chaux-de-Fonds. Une première. L'occasion, aussi, de voir ou de revoir des comédiens de la région, tels qu'Alwyne de Dardel, Anne Pellaton, Jean-Claude Perrin, Laurent Sandoz, Thierry Châtelain, Dominique Bourquin, Marthe Matile...

«L'île d'amour» (1989), «Claire et le moineau» (1994) et «Bacigalupo» (1997) témoignent tous trois d'un langage cinématographique très éloigné du réalisme. Esthétique baroque, échappatoire du rêve, envol du symbole et de la poésie guident en effet Robert Bouvier de film en film, tissent entre eux une parenté évidente: «Il est vrai que si l'on jette un regard rétrospectif sur ces courts métrages, un style s'affiche malgré moi», reconnaît le comédien cinéaste. Un style et, au-delà, une thématique qui tourne autour de l'illusion, de l'éblouissement, de la mystification, et qui irriguait déjà «Porporino» (1978), le premier film - un long métrage en super 8 - du cinéaste.



Isabelle van Welden dans «L'île d'amour».

photo sp

«Poème d'amour sacré et profane», et premier volet d'un triptyque à compléter, «Claire et le moineau» évoque François d'Assise, un personnage que Robert Bouvier a longuement exploré au théâtre. Flash-back sur l'enfance, reminiscence des fêtes de l'adolescence, et de Claire, lumineuse fondatrice de l'ordre des Clarisses, la réplique féminine des Franciscains, le film respire la liberté d'un tournage effectué avec peu de

moyens techniques et financiers. C'est vers un éblouissement purement profane que voguent les passagers des barques qui abordent dans «L'île d'amour». Là, au cinéma Bovary, les sosies de Rudolph Valentino, Fanfan-la-Tulipe, Liza Minelli, Ben Hur ou Juliette alimentent les rêves du visiteur, le temps de prendre une photo, d'échanger un sourire ou un baiser de cinéma. Sous le faisceau du projecteur, Robert Bouvier fait

apparaître notre dérisoire soif d'imaginaire, en même temps qu'une touchante naïveté. Que se passe-t-il lorsque Marie veut échapper à Juliette pour rejoindre l'autre rive, plus réelle, et qu'elle pense trouver son salut en Martin qui, lui, croit en d'illusoires amours?

«Dans une relation amoureuse, on joue un rôle, on est prêt à changer d'identité pour répondre aux désirs, aux attentes de l'autre». Autre para-

bole de la rencontre et de l'amour, «Bacigalupo» flotte lui aussi entre rêve et réalité, entre lucidité et mensonge. Dans un cabaret, un mystificateur joue les aveugles pour mieux approcher des jeunes filles persuadées de se rendre à un vrai rendez-vous. La timide Lucie est abusée par un signe du destin trompeur (une bonne étoile électrique), et par un personnage qui prétend être ce qu'il n'est pas. Tout comme l'amour, le spectacle ne serait-il qu'une illusion dangereuse à laquelle se livrent, consentants, l'acteur et son public?

«Métaphores d'une quête de vérité à travers l'artifice», donc du métier de comédien, ces films, rectifie Robert Bouvier, «cherchent à capter des frémissements, des choses palpables, des moments qui touchent, comme peuvent le faire un tableau ou une chanson populaire». Une belle invitation à voyager au fil de ses émotions, à vivre plus intensément, sans se fracasser contre le miroir aux alouettes.

Dominique Bosshard

● Neuchâtel, Arcades, sam. 10h30, dim., 11h, les deux fois en présence du réalisateur; La Chaux-de-Fonds, ABC, samedi, 12h et 12h30 («Bacigalupo» seul), 13h, en présence du réalisateur.

VITE VU

Cannes Un film suisse récompensé

Présenté récemment au Festival de Cannes 99 dans la section «Jeunesse», «Le silence de la peur» y a obtenu le Prix spécial du jury: prix du cœur. Ce succès, qui donne des ailes au réalisateur genevois Nasser Bakhti, s'ajoute à l'intérêt suscité par le film lors de projections débats autour de l'épineux problème du racket et de la violence à l'école. Une campagne suisse contre la violence avait en effet été lancée en avril dernier, dans le but de briser la loi du silence qui, trop souvent, s'impose aux jeunes victimes de cette forme de chantage.

Tournée en dix jours avec de jeunes amateurs, la fiction du Genevois retrace l'histoire d'Elsa, 14 ans, dont le quotidien vire à l'enfer. Et si l'écoute accrue des parents, et des enseignants, aidait les adolescents à ne plus s'enfermer dans le silence de la peur? Le film montre l'engrenage dans lequel se laisse prendre bourreaux et victimes, et replace chacun face à ses responsabilités.

DBO

Avant que l'on ne s'envoie à la tête, dans les cours d'école mais pas seulement, des phrases assassines telles que «T'es timbré!», «T'es cinglé!», «T'es marteau!» ou, plus branché, «T'as reçu le puck!», «T'es pas net!», «T'as pas l'électricité dans toutes les cases», et, dernier cri, «Tu captés pas!», nos grands-parents, eux, se traitaient de «zinzin». Plus français, plus gracieux et moins méchant. Mais tellement ringard, avez-vous envie de dire...

Humeur Total zinzin!

Détrompez-vous! «Zinzin» revient en force et devrait même être le mot en vogue cette année. A l'appui de cette affirmation, deux films. Le premier, sorti récemment, «Urban Legends», au terme duquel le tueur, très dérangé, reconnaît être «complètement zinzin». Le second, à découvrir bientôt, «Marrakech Express», dans lequel on nous balance du «Total zinzin!» tous «zazimuts». Un retour aux valeurs «zaines»?

Corinne Tschanz

«The Faculty» Sus à la pensée unique!

Collaborant en très bonne intelligence, le jeune réalisateur mexicain Roberto Rodriguez et Kevin Williamson, scénariste désormais très bien coté de «Scream», ont ma foi réussi un très joli coup avec «The Faculty», qui constitue une énième version de l'invasion extraterrestre!

Faisant mine de se plier à la loi du genre (éditée dès 1956 par Don Siegel et son «Invasion des profanateurs de sépultures»), les deux compères nous la jouent en réalité très vache! Un groupe de lycéens un brin

marginiaux découvrent que leurs profs ont été investis par des entités agressives venues de Dieu sait où...

Organisant la résistance, les cancre dénichent alors le point faible de cette cohabitation malsaine; en sniffant la drogue «maison» que leur pote Zeke fourgue dans tout le lycée, les extraterrestres passent aussitôt de vie à trépas!

Sans espoir de retour, Rodriguez et Williamson vont jusqu'au bout de leur allégorie en organisant une fusion audacieuse entre le projet extraterrestre et la pensée unique yankee la plus conservatrice. A les entendre, si l'Amérique doit être sauvée du totalitarisme, elle le sera par ses «pires» éléments (drogués, lesbiennes, rêveurs, etc.). Mine de rien, un grand petit film politique!

Vincent Adatte

● «The Faculty», Neuchâtel, Palace, La Chaux-de-Fonds, Eden; 1h40.



Etranges métamorphoses. photo sp

Rétro Rock et zen, Iggy Pop et Benigni, c'est du Jarmusch!

En attendant l'excellent «Ghost Dog», qui sortira à l'automne, l'ABC programme six films de Jim Jarmusch. L'occasion de découvrir l'inédit «Year Of The Horse».

«J'ai mieux compris le zen en faisant des films, nous confiait récemment Jim Jarmusch à Cannes. Au montage, il faut savoir se détacher de nos attentes initiales et laisser le film nous dire lui-même ce qu'il veut devenir. A un moment donné, on se rend compte que le film résiste si l'on essaie à tout prix de placer une scène à un endroit précis. De la même manière, quand vous opérez de grands changements dans un premier bout-à-bout, cela affecte peu le film. Si vous faites un changement infime dans un montage précis, cela affecte énormément le résultat. Dans ma manière de travailler, un film n'est pas terminé avec l'écriture du

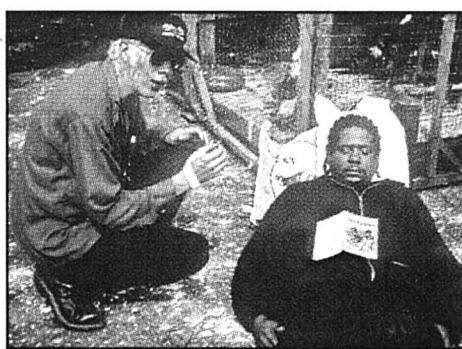

Jim Jarmusch, sur le plateau de «Ghost Dog». photo sp

scénario. L'histoire se modifie constamment au fur et à mesure que j'assemble des idées, écris, répète avec les acteurs, tourne...»

Voilà quinze ans que le New Yorkais donne à l'Amérique un visage présentable. Pince-sans-rigole, sans effets racoleurs, ce cinéma élégant et plein d'humour est l'antidote idéal à Hollywood! Jarmusch a souvent recours à un regard étranger pour saisir la tranquille pignoufferie de la cul-

ture américaine: une Hongroise émigrée dans «Stranger Than Paradise» (1984), le pitre Benigni dans «Down By Law» (1986), un couple de Japonais fous d'Elvis dans «Mystery Train» (1989).

Avec ses sorties nocturnes en taxi, «Night On Earth» (1992) pouvait laisser redouter un repli étrié sur le sketch. C'était sans compter sur «Dead Man» (1995), western sans équivalent dans lequel Johnny Depp chemine vers la mort comme dans un songe indien. Tourné en Super-8, «Year Of The Horse» (1997) est quant à lui un hommage inédit à celui qui a mis en musique «Dead Man», le rocker canadien Neil Young, qui mène sa barque en défiant l'air du temps. Comme Jarmusch.

Christian Georges

● La Chaux-de-Fonds, ABC; jusqu'au 15 juin.

VITE VU

■ FILIATION DIFFICILE. Ce n'est qu'à la mort de sa mère que Sauveur découvre l'identité de son père (Jean Yanne). Il veut le rejoindre, mais son premier coup de fil se solde par un échec. Première désillusion. Choissant l'anonymat, il devient alors le comparse de cet homme qui n'est autre qu'un escroc. Autres désillusions. Jusqu'où ira le fils pour se faire reconnaître? Peut-on jeter une chape de plomb sur la paternité? Scénariste de «Ridicule», Rémi Waterhouse signe un premier long métrage qui a convaincu la critique.

● «Je règle mon pas sur le pas de mon père», Neuchâtel, Bio; 1h28.

■ VIÉ D'ARTISTE. Six musiciens - des cachetonneurs - se rendent dans un château pour animer le Nouvel-An d'un châtelain. Comme la for-

mation ne correspond pas à celle qui était prévue, elle tente de masquer ses lacunes par tous les moyens. Ce premier long métrage de Denis Dercourt carbure à la bonne humeur et la tendresse entre potes.

● «Les cachetonneurs», La Chaux-de-Fonds, Corso; 1h30.

■ RUSE IRLANDAISE. Le jour où le vieux Ned gagne le gros lot au loto, il en meurt d'émotion! Abandonnera-t-on pareil pactole aux caisses de l'Etat? Non, décident les habitants d'un bled irlandais, mieux vaud faire endosser l'identité du défunt à l'un des leurs. L'inspecteur du loto dépêché sur place se laissera-t-il abuser?

● «Vieilles canailles», Neuchâtel, Rex, La Chaux-de-Fonds, Scala 2; 1h30.

■ HUIS CLOS FAMILIAL. Une jeune femme ambitieuse

accepte de mettre sa carrière entre parenthèses, parce que son père (William Hurt) lui demande de rester auprès de sa mère (Meryl Streep), gravement malade. Cet accompagnement de la mourante va peu à peu inverser les attitudes familiales: idolâtrée, l'image paternelle va se ternir alors que la mère incomprise gagne l'estime de sa fille. Un méli-mélo?

● «Contre-jour», Neuchâtel, Apollo 2; 2h07.

DBO



«Je règle mes pas sur les pas de mon père». photo alhena

K7 & DVD Meurtres et plus si affinités



Scandale à Blue Bay en Floride! Un professeur poursuivi en justice pour viol. Des «victimes» jeunes, belles et machiavéliques... Une enquête pleine de rebondissements, jusqu'à la dernière minute du générique final! C'est ainsi que peut se résumer «Sex Crimes», un thriller - réalisé par John McNaughton - avec Neve Campbell, l'héroïne de «Scream», qui partage l'affiche avec Denise Richards, Matt Dillon et Kevin Bacon. A noter que la divine Neve Campbell, étant sous contrat dans la série TV «La vie à cinq», n'a pas eu le droit de montrer un zeste de son anatomie, alors que le reste des acteurs la jouent légèrement vêtus. Frustré? /pt

● K7 et DVD Columbia-Tristar à la vente.

K7 & DVD Une fable épique



Yanko, un jeune Ukrainien, rêve de conquérir l'Amérique. Mais son bateau fait naufrage au large des côtes des Cornouailles. Seul rescapé, Yanko échoue au pied d'un village isolé. Amy, une jeune femme solitaire, ose le secourir. Elle se heurte alors à l'hostilité des villageois, pour qui le jeune naufragé est «l'étranger», peut-être même le diable! «Au cœur de la tourmente» est une grande aventure, tirée d'«Amy Foster», une nouvelle de Joseph Conrad. La réalisatrice Beeban Kidron nous offre ici une fable épique sur la puissance de l'amour, sur l'intolérance et sur la haine, tournée dans des décors naturels extraordinaires. /pt

● K7 et DVD Columbia-Tristar à la vente.

PETIT ÉCRAN

■ LUNDI À 20H05 SUR TSRI. Adapté du livre autobiographique de Lucie Aubrac - qui vit encore aujourd'hui -, le film du même nom de Claude Berri raconte l'histoire véridique d'un couple de résistants. Un récit passionnant et poignant avec, dans le rôle de Lucie Aubrac, une Carole Bouquet extraordinairement convaincante. Pour libérer Raymond (Daniel Auteuil), l'homme qu'elle aime arrêté par la Gestapo, Lucie Aubrac mettra tout en œuvre. Elle se fera passer auprès des Allemands pour une jeune femme que Raymond a mise enceinte. Ne voulant pas se retrouver fille-mère, elle leur demandera alors la permission de se marier in-extremis avec Raymond, qui est condamné à mort. Après la célébration de ce «second» mariage - le couple est en effet déjà officiellement uni -, le fourgon cellulaire qui ramène Raymond à la prison est attaqué par la bande à Lucie. /ctz

Voitures d'occasion

Nouvelle Chevrolet Alero. Espace généreux. Prix serré.



Essayer la
Chevrolet Alero!

Elle est toute nouvelle. Elle est vraiment différente. Elle a tout ce dont vous pouviez rêver d'une voiture américaine: mais en plus compacte et plus proche de vos habitudes européennes. Vous n'avez rien à ajouter. L'Alero est déjà toute équipée. Pourquoi ne pas l'essayer? Un simple appel suffit. Chevrolet Alero pour fr. 35'200.- TVA incluse.

Merz+Amez-Droz AG
2501 Bienne Rue de la Gabelle 33
Bâtiment GM Tél. 032/323 42 11 **AGENCE GM**



006-231162
http://www.chevrolet-europe.com

www.merz-amez-droz.ch / Info.merz-amez-droz@spectraweb.ch
06-231162/4x4

CITROËN SUISSE SA

VÉHICULES D'OCCASION EXPERTISÉS ET GARANTIS

Marques / type	Année	Prix
Opel Corsa 1.4 Swing-TO	94	6.500.-
Peugeot 306 1.8 XT, j. alu	93	8.900.-
Toyota Starlet XL 1.3 16V	96	9.800.-
Renault Laguna 2.0 RN Business, Rk7	94	10.200.-
Citroën ZX 1.9 Aura TD Bk	94	10.900.-
Opel Corsa 1.4 swing	96	11.500.-
Peugeot 405 2.0 SRI-clim-RK7	94	11.500.-
Suzuki Swift 1.3 GLS	97	12.000.-
Citroën ZX 1.4 Monaco	97	13.300.-
Citroën ZX 1.8 Aura BVA-to	96	14.200.-
Ford Mondeo 2.0 Victory	95	14.200.-
Alfa 145 1.6L-clim-RK7	96	14.500.-
Mitsubishi Carisma 1.8 GLX, Rk7	96	14.500.-
Lancia 2.0 HF TU-to	95	14.900.-
Opel Vectra 2.0 16V CDX BVA	95	14.900.-
Ford Escort 1.8 16V, clim.	96	15.500.-
Citroën Xantia 1.8 16V-clim-RK7	96	16.500.-
Fiat Ducato 1.4 grand volume	95	16.500.-
Citroën Berlingo fourgon 1.9D 800 kg	98	16.900.-
Citroën Xantia 2.0 VSX-clim.	95	16.900.-
Opel Astra 1.6i Break	97	17.400.-
Renault Saxo 1.4 VTS, clim. Rk7, abs, 2 airbags	98	17.500.-
Renault Laguna 2.0 RN Business, Rk7	96	17.900.-
Renault Mégane 2.0 RXE, Rk7, phanti-br.	97	18.100.-
Honda Civic 1.6 VTI-clim	97	18.900.-
Opel Astra 1.8 CDX Bk Diamond, cuir, TO, CD	96	19.200.-
Citroën XM 2.0 VSX TCT-clim.-s.chauffant	96	19.500.-
Mazda 323 1.8 16V Rainbow-ABS-to-clim	97	19.700.-
Mercedes E 220 BVA, ASD, clim, temp. rk7, 4x v.	95	19.800.-
Citroën Xantia 2.0 VSX BVA	96	20.700.-
Opel Astra 2.0 Gsi, clim., kit sport	97	21.500.-
Citroën Xantia 1.9 TD VSX	98	23.800.-
Citroën Xsara 1.8 Excl. 16V-spoiler	98	23.900.-
Citroën Xantia 2.0 Monaco Break BVA	98	24.500.-
Citroën Xsara 1.9 TD Excl.	98	24.500.-
Citroën Xantia Activa V6, CD, cuir	97	25.900.-
Honda Accord 2.2 Break BVA, clim., j. alu	97	25.900.-
Ford Scorpio 2.3i 16V Ghia BK, j. alu	98	26.900.-
Citroën Jumper 35 MH 2.0, protection bois	98	27.500.-
Citroën Xantia II 2.0 16V Excl Break	98	28.900.-
Citroën Xantia VSX CT Bk-to-p. froid	98	29.500.-
Citroën XM V6 3.0 Break BVA	97	34.500.-

PLUS DE 100 AUTRES MODÈLES EN STOCK

CITROËN
Apollo Neuchâtel
2022 BEVAIX
Tél. 032 / 847 0 847

4 quotidiens leaders
dans leur marché!
L'EXPRESS L'Économiste Quotidien Jura Journal

OCCASIONS

Renault Clio 1.4 Fijdi 3 p., dir. ass., RK7, v. élec.	1997	25.000	13.500.-
Renault Clio 1.4 RT aut. 3 p., dir. ass., v. élec.	1991	40.000	6.900.-
Renault Safrane 3.0 V6, clim., ABS	1996	91.000	23.900.-
Renault Espace V6 Alizé aut., clim., ABS, R6CD	1998	50.000	33.900.-
Renault Espace V6 Ch-Élysées aut., clim., ABS, RCD	1994	69.000	23.700.-
Renault Espace V6 RT aut., clim., ABS, v. élec.	1994	155.000	15.800.-
Renault Safrane Biturbo, toutes options	1994	98.000	29.800.-
Renault Safrane 2.0 Business, clim., RK7, ABS	1996	35.000	24.800.-
Renault Safrane 3.0 RXE, ABS, clim. int. cuir	1995	54.000	38.800.-
Renault Twingo 1.2	1995	37.000	8.500.-
Renault Laguna V6 RT 3 p. aut., clim., ABS, RK7	1996	31.000	26.800.-
Renault Laguna V6 Baccara aut., toutes options	1996	42.000	26.800.-
Renault Laguna 2.0 RN, clim., ABS, RCD	1997	50.000	19.800.-
Renault Trafic Microbus, 9 places, dir. ass., RK7	1997	36.000	18.900.-
Renault 25 TX V6, RK7, jantes alu	1989	130.000	5.900.-
Renault Mégane 2.0 Coupé, ABS, RK7	1998	8.000	20.900.-

OUVERT LE SAMEDI

Peugeot 205 1.4 Elégance, RK7, TO, v. élec.	1992	31.000	7.800.-
Peugeot 106 1.1 XL, TO, RK7	1993	63.000	6.500.-
Fiat Brava 1.8 16V E, RK7, v. élec.	1996	38.000	14.800.-
Fiat Tipo 1.8 SLX, clim., RK7, dir. ass.	1993	81.000	9.800.-
Ford Scorpio 2.9i Break Exécutive aut., clim., ABS	1992	110.000	13.900.-
Ford Escort break 1.8 16V, ABS, Kit RS, RK7, crochet	1993	87.000	10.800.-
Nissan Terrano 2.4 SL, crochet	1993	60.800	15.500.-
Mercedes 380 SL cabriolet aut., int. cuir, CD, ABS	1984	111.000	22.500.-
Mercedes C 220 Esprit aut., clim., ABS, RK7	1995	91.000	25.500.-
Mitsubishi Colt 1.3 12v GL easy, RK7, dir. ass.	1996	42.000	9.900.-
Hyundai Scoupe 2.0 16V FX, ABS, dir. ass., RK7	1996	38.000	17.900.-
Toyota Carina E 2.0 GLI, clim., ABS, RK7	1995	53.000	17.900.-
VW Golf III GTI 2.0, dir. ass., TO, RK7	1993	119.000	12.800.-

GARAGE ROBERT TÉL. 032/730 40 40
NEUCHÂTEL

J'ACHÈTE
voitures, bus,
camionnettes,
kilométrage
élevé.
Paiement cash.

Téléphone
079/358 38 50.

Arts



graphiques

L'EXPRESS

Fr. 2.- à l'achat
au numéro, moins
cher qu'un...



**GARAGE CARROSSERIE
H. Jeanneret & Fils**
JEANNERET
Agent principal
TOYOTA
2205 MONTMOLLIN 032/731 20 20
OUVERT SAMEDI TOUTE LA JOURNÉE

Corolla 1.3 XLI break, dir. ass.	1993	7.900.-
Starlet 1.3 XLI 3 p.	1992	5.500.-
Hiace 2.4i Saloon, 9 pl., 37.000 km	1996	17.500.-
MR2 2.0 GTI Hard-Top	1990	12.500.-
Picnic 2.0, clim., ABS, 42.000 km	1997	24.500.-
Honda Civic CRX Targa	1995	16.500.-
Range Rover 2.5 TD, clim.	1996	37.000.-

Voiture GRATUITE à disposition lors de vos services ou travaux de carrosserie

ACTION VACANCES SUR NOS VEHICULES DE STOCK



FORD MONDEO BREAK 2.5i V6 RS
Climatisation - sièges sports - radio K7 - peinture
métallisée - verrouillage à distance - ABS - jantes alu

Dès
Fr. 399.-
par mois

Leasing 48 mois
10'000 km par année
Acompte Fr. 3'900.-

GARAGE DES 3 ROIS SA
LA CHAUX-DE-FONDS
8, bd des Eplatures
LE LOCLE
51, rue de France
NEUCHÂTEL
11, Pierre-à-Mazel

AIDEZ CELUI QUI A BESOIN...
...DONNEZ DE VOTRE SANG
SAUVEZ DES VIES!

Nouveau!
Baisse
du taux
d'intérêt!

De l'argent liquide
immédiatement?

Appel **GRATUIT** au:
0800 814 800

Lundi - vendredi, 8.00 - 20.00 h

Xprocrédit
GE Capital Bank
Fbg de l'Hôpital 1, Neuchâtel

Il y a de nouveau des
Fraises à cueillir
soi-même

Fr. 4.- par kg

Durant la récolte vous pouvez acheter à la ferme des légumes frais de production intégrés.

Près de la gare (BN) d'Anet au marais

Temps d'ouverture: Lu.-Ve. 09.00-11.30 h
13.30-19.00 h
Sa. 09.00-19.00 h
Di. 11.00-18.00 h

Faites attention à la signalisation!
Gutknecht + Fils
Cultures maraîchères • 3232 Anet
Informations automatiques de récolte
Téléphone 032 313 44 57

Automobiles Ryser S.A.
offre un grand choix de voitures
d'occasion soignées et expertisées

Marques / Types	Année	Prix
Alfa 145 2.0 TS 16-VQ, clim., 67 000 km	95	15 500.-
Alfa 155 Q4, clim., rouge	93	12 500.-
Alfa 164 2.0 Twin Spark, clim.	91	6 900.-
Audi Coupé 2.3 E autom., T.O., 75 000 km	91	12 500.-
Audi A4 1.8 clim.automatique, noir, 20 000 km	97	27 500.-
Audi A4 1.8 Avant, clim., 45 000 km	96	32 500.-
Audi A4 2.8 Quattro, autom., argent	97	31 500.-
Audi A6 autom., clim. autom., 89 000 km	94	21 500.-
Audi A6 avant autom., 28., climat., cuir	94	25 500.-
Audi 80 1.9 E	88	4 900.-
Audi 80 1.9 TDI, climat., noir métal	93	15 500.-
Audi 80 Avant 2.0 E, clim., 50 000 km	94	23 500.-
Audi 2.3 2.0 V Quattro coupé, climat., cuir, alu	90	12 500.-
BMW M-3, PS 321, argent, cuir noir, 27 000 km	97	58 500.-
BMW 318 i compact, climat., Alu spéc., violet	95	18 800.-
BMW 318iS coupé, clim., rouge	92	13 500.-
BMW 318 i 5 vit., ASC, cuir, vert foncé mét., 46000 km	97	26 900.-
BMW 318 TDS Touring, climat., argent	96	25 500.-
BMW 320 i autom., climat., vert foncé mét.	92	18 500.-
BMW 320 i autom., climat., T.O., 84 000 km	90	8 800.-
BMW 320 i, 4 portes, t.o.	88	3 900.-
BMW 320 i Cabrio, bleu foncé mét., cuir	90	14 500.-
BMW 320 i Coupé, climat., bleu foncé mét.	94	23 500.-
BMW 320 i autom., anthracite, clim. autom., R/TB	96	21 500.-
BMW 320 i Touring, toit ouvrant, Servo	89	8 500.-
BMW 325 i autom., cuir, clima., tempomat, ASL	94	20 500.-
BMW 325 i Cabrio, cuir, belle	89	9 900.-
BMW 325 i argent, climat., R/TB, 67 000 km	91	19 500.-
BMW 325 i, argent, toit ouvrant, alu, 61 000 km	91	19 500.-
BMW 325 iX autom., gris mét.	90	7 900.-
BMW 325 TDS, bleu foncé	94	21 500.-
BMW 520 i 24-V Touring, climat., 82000 km, ABS	93	18 500.-
BMW 520 i Touring Exclusive, climat.	95	21 500.-
BMW 523 i Touring, autom., 9000 km, clim., cuir	98	58 500.-
BMW 524 TD autom., climat., toit ouvrant	90	13 900.-
BMW 525 i, 24-V aut., clim.	92	16 500.-
BMW 525 iX Touring, climat., cuir, 75 000 km	94	28 500.-
BMW 528 i A, cuir, climat. automatique, noir mét.	96	39 500.-
BMW 530 i Touring autom., T.O., climat., cuir	93	25 500.-
BMW 540 i automatique, cuir, climat., 27 000 km	94	35 500.-
BMW 730i Aut., climat., cuir, toit ouvrant	95	33 500.-
BMW 730i Autom., climat., cuir, Alu, etc.	94	32 500.-
BMW 750 i 5 vit., climat., cuir, etc., 55 000 km	95	38 500.-
BMW 735 i aut., clim., anthracite	87	9 800.-
Cadillac 4.9 De Ville, blanche, cuir rouge	91	12 800.-
Cadillac 4.9 STS Seville, grise, 74 000 km	92	19 500.-
Cadillac Seville 4.6 32-V SLS, bleu foncé mét.	97	35 500.-
Chevrolet 4.3 Blazer sport, cuir, climat.	95	23 500.-
Chrysler 3.5 24-V Vision, bleu foncé mét.	94	13 900.-
Chrysler Grand Voyager 3.3 L.E. climat.	91	13 500.-
Chrysler Vision V-6, toutes options, 43 000 km	94	18 500.-
Citroën Xantia 2.0 i ABS, cuir, climat., 86 000 km	91	18 500.-
Citroën XM 3.0 break, autom., climat.	94	15 500.-
Citroën ZX 1.8 Break autom., climat., bleu foncé	95	11 500.-
Daimler 3.6 i autom., rouge foncé mét. Magnolia	88	8 800.-
Daimler 3.6i, anthracite, jtes spéc.	88	12 500.-
Ford Escort 1.4 Combo, rouge, 77 000 km	91	3 900.-
Ford Escort 1.6 16-V Break, climat., 63 000 km	94	12 500.-
Ford Escort 1.6 16-V, 5 portes, climat., 75 000 km	94	9 500.-
Ford Escort 1.8 16-V, 5 portes, 79 000 km	92	7 500.-
Ford Explorer 4.0 XLT, 71 000 km, 5 vit.	93	16 500.-
Ford Lincoln Continental, 41 000 km	80	9 800.-
Honda Civic 1.6 16-V bleu mét.	92	49 500.-
International Scout II Turbo Diesel	81	8 500.-
Jaguar XJ-S Cabrio 4.0, vert foncé, 33 000 km	93	42 500.-
Jaguar XJ-S V-12 6.0, 40 000 km	95	39 500.-
Jaguar XJ-6 Executiv, 42 000 km, anthracite	96	44 500.-
Jaguar XJR V-8, alle Extras, 23 000 km	98	79 500.-
Jeep Cherokee 4.0 Country, noir	93	18 900.-
Jeep Grand Cherokee 5.2 blanc, 91 000 km	93	21 500.-
Jeep Grand Cherokee 5.2 Ld, bleu foncé mét.	96	36 500.-
Jeep Grand Cherokee 5.2 Ld, bleu foncé mét.	97	38 500.-
Jeep Wrangler 4.0 Laredo, noir, 77 000 km	91	18 500.-
Lancia Delta 2.0 HF Turbo L.S., cuir, climat.	94	12 900.-
Lancia Y 1.4 LX, 33 000 km, bleu foncé, climat, cuir	91	11 500.-
Mazda MX-5 Cabrio, rouge	91	11 900.-
Mercedes C-36 argent, cuir noir, options	94	39 500.-
Mercedes C-180, 5 vit., argent, 90 000 km	94	19 500.-
Mercedes 200 TE autom., T.O.	90	16 900.-
Mercedes E-220 autom., climat., T.O., 2 x airbag	93	16 500.-
Mercedes 230 TE autom., bleu foncé, T.O., ABS, ASD	90	12 800.-
Mercedes 280 E 24-V, cuir, climat., 75 000 km	93	25 500.-
Mercedes E-280 autom., clim., T.O., 86 000 km	93	27 500.-
Mercedes C-280 Sport, autom., climat., cuir	94	32 500.-
Mercedes E 320, Sport-Line, bleu foncé, t. options	94	25 500.-
Mercedes 300 E autom., climat., Alu, etc.	86	8 500.-
Mercedes 300 E 24-V, climat., cuir, ABS/ASB	90	23 500.-
Mercedes 300 E, climat., T.O., noir métal	88	10 500.-
Mercedes 300 SE W140, noir mét., climat., etc.	91	26 500.-
Mercedes 300 SE W140, climat., T.O., bleu mét.	91	29 500.-
Mercedes 300 TD break aut., climat.	92	27 500.-
Mercedes 300 TE 4-Matic, cuir, cuir beige	91	22 500.-
Mercedes 300 TE 4 Matic, clim., etc.	87	11 800.-
Mercedes S-320, options, 75000 km, Navigateur	94	45 500.-
Mercedes 380 SL autom., climat., cuir, 75 000 km	83	18 500.-
Mercedes 500 E aut., ites opt.	91	24 500.-
Mercedes 500 SEC, toutes options, 121 000 km	91	13 900.-
Mercedes 500 SL, noir mét., cuir beige, climat.	92	58 500.-
Mercedes CL 600 V-12, bleu foncé, 38 000 km	97	108 500.-
Mercedes 600 SEL V-12, bleu mét, toutes options	92	32 500.-
Mercedes 600 SL, cuir, noir	92	63 500.-
Mercedes SI 600, toutes options, 36 000 km	96	98 500.-
MG 1.8 i 16V 145 CH, cuir, climat.	97	26 900.-
Mitsubishi Pajero 3.0 autom., Cabrio, 86 000 km	92	16 800.-
Nissan Terrano V-6 Spec., climat.	89	15 700.-
Opel Astra 2.0 GSi 16-V, clim., noir mét.	95	14 900.-
Opel Frontera 2.4 i, climat., 62 000 km	94	18 500.-
Opel Monterey 3.2 LTD aut., climat., T.O., 67000 km	94	23 500.-
Opel Omega MV6, noir, clim., alu spéc., 68 000 km	95	22 500.-
Peugeot 306 XT, Turbo Diesel, 5 portes, t.o.	94	13 800.-
Peugeot 306 2.0 XSi, climat., T.O., alu, 57 000 km	95	14 800.-
Peugeot 405 SR TD Diesel break	94	9 500.-
Pontiac 3.4 Firebird Targa, noire, 45 000 km	94	16 500.-
Porsche Carrera 4, cuir, climat., blanche, T.O.	89	33 500.-
Porsche Carrera 996, noir, 23 000 km	98	102 500.-
Porsche 911 SC bleu mét., soignée	80	15 500.-
Porsche 911 Carrera 4, climat., cuir rouge	90	34 500.-
Porsche 911 Turbo II, t. options, 88 000 km	93	52 500.-
Porsche 928 5 vit., BBS, 130 000 km	78	10 500.-
Porsche 928 S-4 autom., toutes options, argent	90	20 500.-
Range-Rover 3.9 Vogue Plus, 5 vit., climat.	92	15 500.-
Range-Rover 4.0 SE, climat., cuir, Disc, 61000 km	95	39 500.-
Range-Rover 4.6 HSE, toutes options, 24 000 km	97	66 500.-
Range-Rover 4.6 HSE, toutes options, vert foncé mét.	95	43 500.-

JOURNÉES DU CHIEN

5 juin 1999 dès 15h
plusieurs démonstrations pour jeunes
et 6 juin 1999 dès 9h



au terrain de football
de Champ Rond
à BÔLE

Démonstrations d'agility-dog

Chiens de l'armée

Jeunesse et chiens

(dressage par des enfants)

Chiens de bergers de troupeau de canards

Chiens de traîneaux

Chiens de sauvetage aquatique

et pour la 1ère fois: Chiens de catastrophes

Et bien d'autres encore ...

Cantines

Organisation: Refuge de Cottendart
et SPA La Chaux-de-Fonds

028-203803

GALERIE DUMUSÉE NEUCHÂTEL

Invitation au vernissage
vendredi 4 juin
de 17 h à 20 heures.

MÉLANIE LAMBERT

1^{re} exposition
de cette jeune artiste.

**VAUDOISE
ASSURANCES**
Musée 5
2000 Neuchâtel.

028-205291

Grande bourse d'échange



Samedi
5 juin 1999
de 11 h à 20 h

Dimanche
6 juin 1999
de 11 h à 18 h

28-204923/044

GLETTERENS

Salle et restaurant + local non fumeurs

Vendredi 4 juin 1999 à 20 h 15

SUPER LOTO

Valeur des lots: Fr. 6700.-

22 séries. Abonnement Fr. 10.-.

Quine: 22 x 1 bon de Fr. 50.-
Double quine: 22 x bon d'achat, valeur Fr. 80.-
Carton: 22 x bon d'achat, valeur Fr. 120.-.

CONTRÔLE PAR LOTOTRONIC

MONACO: Fr. 300.- / Fr. 400.- / Fr. 500.-
en bons d'achat.

Invitation cordiale: FC Portalban-Gletterens.

017-386265

AVIS DIVERS

EXTREM LIQUIDATION TOTALE

POUR CAUSE D'ANNULATION
DU BAIL JUSQU'AU 29.6.99 www.extrem-shop.ch

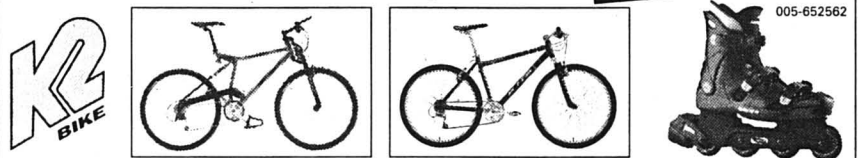

30% de rabais sur tous les vélos K2
K2 Pro-Flex 2000 cadre alu double suspensions, dérailleur Shimano STX-RC, V-freins, jantes Weinmann, 1799.- (a.i.d. 2590.-)
vélo cadre alu 7005 KHS-USA «Alite 1000», modèle '99, fourche suspension Manitou Spyder R, 24 vitesses, dérailleur Shimano Alivio / STX-RC, V-freins PowerTools alu, jantes alu 26", 999.- (a.i.d. 1685.-)
tous les inline-skates soft **OXYGEN 199.-** (a.i.d. 398.-)
40-50% de rabais sur tous les vélos de course, tandems, citybikes et VTT modèles 1999 - plus de 200 différents vélos de marque équipés Shimano Alivio, STX, LX, XT et XTR • **40%** de rabais sur Raichle chaussures • accessoires Inline, Ray Ban, Gonso et vêtements vélo aux prix incroyables • **50%** de rabais sur tous les vêtements adidas et Vans • **50%** de rabais sur plus que 5000 bagages et sacs à dos etc • Montage plus une année de garantie **40.-**
EXTREM Bikes & Boards: 2034 Peseux, Tombet 29, mardi au vendredi 13.00-19.00h, samedi 10.00-17.00h
• Infoline 032/730 18 18

Retrouvez-nous sur Internet:
www.lexpress.ch

Tél. 032 723 53 70



PROGRAMME

L'EXPRESS
promotion

présente...

PATRONAGES

CERNIER, La Fontenelle
Samedi 5 juin, dès 13 h 45

LA GRIMPETTE

CERNIER - LA VUE-DES-ALPES

Inscriptions sur place

La Fontenelle, 19 h: Film et conférence
par Serge Roetheli «Le Défi américain: 24115 km
en course à pied»

Organisation: Les classes Clip de Neuchâtel

BOVERESSE

Vendredi 4, samedi 5 et dimanche 6 juin

CONCOURS HIPPIQUE OFFICIEL

Dimanche 13 juin

CONCOURS HIPPIQUE AMICAL

Renseignements: tél. 865 13 79

Organisation: Société de cavalerie du Val-de-Travers

COUVET, Salle de spectacles

Vendredi 4 et samedi 5 juin

125^e ANNIVERSAIRE DE L'UNION CHORALE COUVET- TRAVERS

Vendredi 4 juin: 20 h Concert - Spectacle musical

Samedi 5 juin: 11 h Concert folklorique

14 h 30 Jeux et animations

21 h Grande soirée country

Organisation: Union Chorale Couvet-Travers

LA PASSADE -
LES AMIS DE LA SCÈNE
L'AVANT-SCÈNE OPÉRA



Boudry, La Passade
20, rue Louis-Favre

Jeudi 10 juin, à 19 h

JEUDIS MUSIQUE

AIRS, DUOS
ET TRIOS

Noémie Stauffer

mezzo-soprano

Maité Renaud

soprano

Alessandro Baggio

basse

De retour à La Passade,
l'avant-scène opéra présente
cette fois-ci les élèves de
son Ecole de chant, animée
et dirigée par son chef, Yves
Senn.



Prix d'entrée: Fr. 12.-

Location: Buro-Sélection, Boudry et
à l'entrée. Réservation par téléphone
de 14 à 15 h, du mardi au vendredi,
au 841 52 32



ASSOCIATION NEUCHÂTELOISE
DES AMIS DU TRAMWAY



Neuchâtel-Boudry

Dimanche 6 juin

TRAMWAY-BAR «BELLE-EPOQUE»

Dans un
cadre origi-
nal et une
ambiance
sympathique,
le matin entre
amis et
l'après-midi
en famille, un
apéro ou un
café... notre
tramway-
bistrot
Neuchâtel-
Boudry

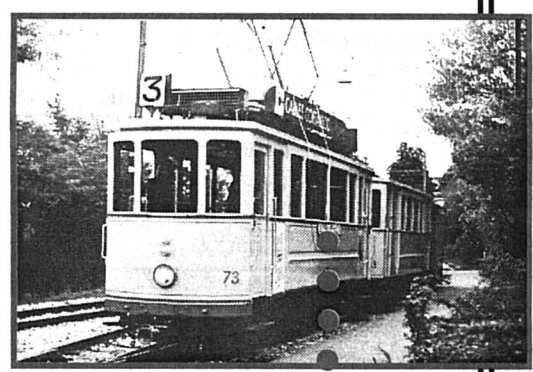

Place Pury départ: 10h56-13h36-14h56-16h16-17h36
Boudry départ: 11h36-14h16-15h36-16h56-18h16

Les billets et abonnements TN sont valables avec supplément.
Adultes: Fr. 1.-, enfants accompagnés: gratuit jusqu'à 16 ans.
Les membres du Club E ne paient pas de supplément.

À LA DÉCOUVERTE D'INTERNET

- D'où vient Internet
- Comment consulter le réseau mondial?
- Qu'est-ce qu'on y trouve?
- Les sites utiles, les sites loisirs, etc.
- Entrer en contact avec d'autres personnes?
- Avoir et utiliser une adresse de messagerie
- Tout ce qu'il faut pour installer et utiliser Internet chez soi

M E S M.E.S. Gestion SA
Renseignements:
Tél. 729 35 00
FORMATION

**8 HEURES DE FORMATION
ET DE NAVIGATION
SUR LE PLUS GRAND RÉSEAU
MONDIAL**

Groupe de 8 personnes

Prix: **Fr. 250.-** par personne

Prix membre du Club E
Fr. 200.- par personne



Programme de cours

EN JOURNÉE

Cours A: 16 et 23 juin, les mercredis

de 13 h 30 à 17 h 30

Cours B: 18 et 25 juin, les vendredis

de 8 h à 12 h

EN SOIRÉE

Cours C: du 15 juin au 6 juillet, les mardis de

18 h à 20 h

Cours D: du 15 au 6 juillet, les mardis

de 20 h à 22 h

Cours E: du 17 juin au 8 juillet de 18 h à 20 h

Cours F: du 17 juin au 8 juillet, les jeudis

de 20 h à 22 h

INSCRIPTION

À LA DÉCOUVERTE D'INTERNET

Nom: _____

Prénom: _____

Rue, no: _____

_____, Lieu: _____

Tél. privé: _____

Tél. prof: _____

Cours choisi: _____

No membre du Club E _____

Coupon à retourner à:

**L'Express, Club E, Service de promotion,
case postale 561, 2001 Neuchâtel**

NEUCHÂTEL

COLLÉGIALE. Di 10h, culte de fête du précatéchisme, M. F. Jacot. Vendredi 4 juin dès 12h, repas communautaire au Temple du Bas.

TEMPLE DU BAS. Di 10h15, culte, M. R. Ariège. Vendredi 4 juin dès 12h, repas communautaire.

MALADIÈRE. Di 9h30, culte de famille, sainte cène, M. P.-H. Molinghen.

ERMITAGE. Di 10h, célébration œcuménique animée par les enfants du collège des Acacias et R. Righetti, à l'Amphithéâtre des Acacias. Un apéritif suivra la célébration. Dès 12h, grillades à Pierre-à-Bot. En cas de pluie, il n'y aura pas de grillades et l'apéritif sera servi à la salle rythmique du collège des Acacias.

VALANGINES. Di 10h, culte, sainte cène, M. C. Miaz; 11h15, culte africain. Repas à l'issue du culte.

CADOLLES. Di 10h, culte, sainte cène, M. R. Wuillemin.

SERRIÈRES. Di 10h, culte, sainte cène, Mme R. Tinembart.

LA COUDRE. Di 10h, culte, sainte cène, M. F. Dubois.

CHARMETTES. Di 10h, culte, sainte cène, M. G. Labarraque (école du dimanche). Le vendredi 10h, recueillement à la chapelle.

DEUTSCHSPRACHIGE REFORMIERTE KIRCHGE-MEINDE. Kein Gottesdienst im Temple du Bas. Um 9.30 Uhr, Gottesdienst in der Methodistenkirche, Pfrn E. Putsch.

CATHOLIQUES ROMAINS NOTRE-DAME. Messe: di 11h, à la chapelle de la Maladière. Sacrement du pardon: sa 16-17h à la chapelle de la Providence.

VAUSEYON, ÉGLISE SAINT-NICOLAS. Messes: sa 17h, (en portugais); di 10h30.

SERRIÈRES, ÉGLISE SAINT-MARC. Messes: sa 17h30; di 10h15 (en italien); 18h.

LA COUDRE, SAINT-NORBERT. Messes: sa 18h; di 10h45 (en portugais 2e et 4e di du mois), 17h, messe selon le rite Saint Pie V, 1er et 3e dimanche du mois.

HÔPITAL DE LA PROVIDENCE. Di 9h, messe.

HÔPITAL DES CADOLLES. Di 8h30, messe.

MISSION ESPAGNOLE. Messe: le 1er dimanche du mois à 16h à Saint-Blaise.

MISSION ITALIENNE. Di 10h15, messe à l'église Saint-Marc.

MISSION PORTUGAISE. Messes: sa 17h à St-Nicolas; di 10h45 à St-Norbert le 2e et 4e dimanche du mois.

MISSION POLONAISE. Messe: 10h à la chapelle de la Providence, le 4ème dimanche de chaque mois.

COMMUNAUTÉ CROATE. Eucharistie à 18h à la chapelle de la Providence, le 1er et 3e samedi du mois.

CATHOLIQUES CHRÉTIENS SAINT-JEAN-BAPTISTE. (Emerde-Vattel). Samedi, sortie du caté avec messe en plein-air. Di 18h, messe.

NEO-APOSTOLIQUES (Rue Gabriel Lory 1). Di 9h30; me 20h, services divins.

ÉVANGÉLIQUES ACTION BIBLIQUE. (Evole 8a, 753 12 53). Di 9h45, culte (garderie). Ma 19h30, prière. Ve 18h, ados; 19h15, jeunes.

ÉGLISE ÉVANGÉLIQUE DU TEEN. (Portes-Rouges 36). Di 10h, culte.

ÉGLISE APOSTOLIQUE ÉVANGÉLIQUE. (Salle des Terreaux. Passage Max-de-Meuron 3, 724 55 22). Ve 18h, PAP (Groupe de jeunes, Orangerie 1). Sa 20h, Espoir 21 aux patinoires du Littoral. Di 9h30, culte aux patinoires avec pique-nique. Je 20h, groupe de maison.

ÉGLISE ÉVANGÉLIQUE DE LA FRATERNITÉ CHRÉTIENNE. (rue Saint-Nicolas 8). Di 9h30, culte. Me 20h, réunion.

ÉGLISE ÉVANGÉLIQUE LIBRE. Di pas de culte dans notre église. Culte à 10h aux patinoires de Neuchâtel.

ÉGLISE ÉVANGÉLIQUE MÉTHODISTE. Sonntag 9.30 Uhr, Abendmahls-gottesdienst (en allemand); culte des enfants. Vendredi 4 juin à 19h30, groupe des ados.

EVANGELISCHE STADTMIS-SION. Di 10h, culte à la patinoire «Espoir 21».

CHIESA EVANGELICA PENTE-COSTALE. (Saint-Nicolas 8). Do-

menica ore 17 (italiano); giovedì ore 20, preghiera e studio biblico, sabato ore 17 incontro dei giovani.

ÉGLISE ÉVANGÉLIQUE CHAPPELLE DE L'ESPOIR (Evole 59). Di 9h30, culte, sainte cène (école du dimanche, garderie). Me 20h, louange et prière. Ve 20h, rencontre des jeunes.

ARMÉE DU SALUT. Di 9h45, culte (école du dimanche - garderie); pas de réunion le soir.

MA 14h30, Ligue du Foyer. Je 12h, soupe pour tous.

AUTRES ÉGLISE ADVENTISTE. Sa 9h15, l'église à l'étude; 10h30, culte avec prédication. Mardi local entraide ouvert de 13h30 à 17h30.

ENGLISH AMERICAN CHURCH. (chapelle des Charmettes). 2nd Sunday (at 5 p.m.) Family Service. Last Sunday (at 5 p.m.) Family Communion Service.

PREMIÈRE ÉGLISE DU CHRIST, SCIENTISTE. 9h30, culte et école du dimanche. Me 19h, réunion. Salle de lecture ouverte au public (lu-sa 14h30-17h).

TÉMOINS DE JÉHOVAH. (r. des Moulins 51). Discours public: sa 16h30; étude biblique: sa 17h20.

VAL-DE-RUZ RÉFORMÉS

Ensemble I SAVAGNIER. Di 10h, culte, sainte cène.

Ensemble II CERNIER. Di 10h, culte.

Ensemble III COFFRANE. Di 10h, culte, sainte cène.

CATHOLIQUES ROMAINS CERNIER. Sa 18h15, messe.

LES GENEVEYS-SUR-COFFRANE. Di 9h30, messe.

NEO-APOSTOLIQUES CERNIER. (Rue du Crêt-Debély 13). Di 9h30; me 20h, services divins.

ÉVANGÉLIQUES CERNIER, ÉGLISE DU PLEIN ÉVANGILE. Di 9h45, culte, sainte cène (garderie, école du dimanche). Je 20h, réunion de prière et édification.

LES GENEVEYS-SUR-COFFRANE, ÉGLISE ÉVANGÉLIQUE MISSIONNAIRE. Di 10h, culte, école du dimanche et garderie (centre scolaire). Je 20h, étude biblique (ch. du Louverain 6).

VILLIERS, ASSEMBLÉE ÉVANGÉLIQUE DES FRÈRES (à la salle chez famille Frédéric Cuhe, agriculteur, ch. du Tombet 2). 1er dimanche à 14 heures.

DISTRICT DE BOUDRY.

RÉFORMÉS

EST AUVERNIER. Di 9h45, culte, sainte cène, M. G. Bader.

BOÛTE. Di 10h, culte, installation du Conseil paroissial, sainte cène, Mme C. Borel.

COLOMBIER. Di 9h45, culte des familles, M. S. Rouèche.

CORCELLES-CORMONDRECHE. Di 10h (temple) culte, sainte cène, M. P. Haesslein.

PESEUX. Di 10h, culte, sainte cène, M. D. Perret.

ROCHFORD. Di 10h, culte, installation du Conseil paroissial, sainte cène, Mme J. Pillin.

OUEST BEVAIX. Di 10h, culte, M. J.-P. Roth.

BOUDRY. Di 20h, culte, sainte cène, M. A. Paris.

CORTAILLOD. Di 10h, culte, sainte cène, Mme Nicole Rochat.

SAINT-AUBIN-LA BÉROCHE. Di 10h, culte, sainte cène, M. A. Paris.

PERREUX. Di 9h45, culte, sainte cène.

VAUMARCUS (LA RO-CHELLE). Di 11h15, culte, sainte cène.

CATHOLIQUES ROMAINS AUVERNIER. Di 11h15, messe.

BEVAIX. Di 11h, messe.

BOUDRY. Di 9h30, messe.

COLOMBIER. Sa 17h; di 9h45, messes.

CORTAILLOD. Sa 18h, messe.

GORGIER-LA BÉROCHE. Sa 18h, messe.

PESEUX. Sa 18h; di 10h, messes.

NEO-APOSTOLIQUES BOUDRY. (Route des Adoz 21a). Di 9h30; je 20h, services divins.

ÉVANGÉLIQUES BOUDRY, ÉVANGÉLIQUE LIBRE. Di 10h, culte (garderie,

école du dimanche). Me 12h, club des enfants. Repas et animation biblique.

COLOMBIER, ÉVANGÉLIQUE LIBRE. Di 9h45, culte, M. J. Zbinden (école du dimanche, garderie). Heure de la joie, tous les mercredis de 11h30 à 13h45. Etude biblique, le 2me jeudi du mois à 20h. Réunion de prière, le 4me jeudi du mois à 20h.

CORMONDRECHE, ASSEMBLÉE ÉVANGÉLIQUE DES FRÈRES. (Salle de l'assemblée, av. Beauregard 48). 1er, 2e et 4e dimanche à 10h. Mercredi après le 1er et le 3me dimanche à 20h.

GORGIER, ÉVANGÉLIQUE (Combamare 19). Di 9h45, culte. En semaine, groupe de maison (se renseigner au 835 41 24).

PESEUX, ÉVANGÉLIQUE. Di 9h30, culte, école du dimanche.

SAINT-AUBIN, ARMÉE DU SALUT (Bayard 7). Sa 17h, Teens; 20h, club des jeunes. Di 10h, culte; 20h, prière. Ma 9h30, prière; 14h30, Ligue du Foyer.

AUTRES CORTAILLOD, TÉMOINS DE JÉHOVAH. Discours public et étude biblique, sa 17h (français), 19h (espagnol), di 9h30 (italien).

PESEUX, JÉSUS-CHRIST DES SAINTS DES DERNIERS JOURS. Di 9h, réunion de prière, de société de secours jeunes filles et primaire; 10h, école du dimanche; 10h50, réunion de sainte cène; ve 19h, chœur, séminaire et institut; 20h, activités.

ENTRE-DEUX-LACS RÉFORMÉS

CRESSIER-CORNAUX-ENGES-THIELLE-WAVRE. Di 10h, culte, sainte cène à Cornaux.

HAUTERIVE. Culte de l'enfance voir sous Saint-Blaise (Réformés).

LE LANDERON. Di 19h, culte.

MARIN-ÉPAGNIER. Di 10h, culte, sainte cène.

PRÉFARGIER. Di 8h30, culte, sainte cène (à la grande chapelle).

SAINTE-BLAISE. Di 10h, culte (culte de l'enfance et de jeunesse à la chapelle de la cure du bas; garderie des petits au foyer).

LIGNIÈRES-NODS. Di 10h15, culte, sainte cène à Nods.

CATHOLIQUES ROMAINS CRESSIER-ENGES-CORNAUX. Di 10h, Fête Dieu - chorale.

HAUTERIVE. Voir sous Saint-Blaise.

LE LANDERON. Sa 17h30, messe - orgue.

MARIN-ÉPAGNIER - THIELLE-WAVRE. Di 9h, messe, Je 9h15, messe.

PRÉFARGIER. Me 9h, messe (à la petite chapelle).

SAINTE-BLAISE. Ve 9h, sa 18h, di 10h15, messes.

NEO-APOSTOLIQUES LE LANDERON. (Rue du Pont-de-Vaux). Di 9h30; je 20h, services divins.

ÉVANGÉLIQUES LE LANDERON, COMMUNAUTÉ ÉVANGÉLIQUE. (rte de La Neuveville 5). Di 10h, culte, sainte cène (garderie et culte de l'enfance).

MARIN-ÉPAGNIER. (Espace Perrier, salle Epagnier). Di 9h30, culte, sainte cène (garderie, école du dimanche). Ma 20h, réunion de prière à la salle de La Ramée, Espace Perrier.

SAINTE-BLAISE, COMMUNAUTÉ CHRÉTIENNE DE LA GRÂCE. (Musinière 17). Sa 19h30, groupe de jeunes. Di 9h45, culte, sainte cène (garderie et culte de l'enfance). A midi, agape. Me 20h, prières et cours bibliques.

SAINTE-BLAISE, ÉGLISE ÉVANGÉLIQUE DE LA DÎME. Di 9h, groupe des ados; 10h, culte, sainte cène (garderie et culte de jeunesse). Adresse: ruelle des Voûtes 1. Me 20h15, réunion de louange et prière. Adresse: ruelle des Voûtes 1.

VAL-DE-TRAVERS RÉFORMÉS

LES BAYARDS. Di 10h, culte - communion.

BUTTES. Di 9h, culte.

LA CÔTE-AUX-FÉES. Di 10h, culte - communion; baptêmes. Communauté Effata: prière du soir à 19h du lu au ve.

COUVET. Sa 18h, culte.

Haute-Areuse: Fleurier. Di 10h, culte - communion.

Môtiers. A Fleurier.

St-Sulpice. A Fleurier.

NOIRAIGUE. Di 9h, culte - communion.

TRAVERS. Di 10h15, culte - communion.

LES VERRIÈRES. Aux Bayards.

CATHOLIQUES ROMAINS COUVET. Messes: sa 18h30; ma 8h30; me 15h; ve 10h avec les malades à l'hôpital.

FLEURIER. Sa 17h, messe de la veillée. Di 10h30, messe dominicale.

NOIRAIGUE. Di 9h; je 16h30, messes.

TRAVERS. Di 9h45, fête de la 1ère Communion.

LES VERRIÈRES. Messe le 3e dimanche du mois.

NEO-APOSTOLIQUES FLEURIER. (Av. D. Jeanrichard 6). Di 9h30; je 20h, services divins.

ÉVANGÉLIQUES COUVET (St. Gervais), ÉGLISE ÉVANGÉLIQUE LIBRE. Di 9h45, culte, sainte cène (école du dimanche, garderie).

Ma 20h, prière, étude biblique. Je, groupe de jeunes.

FLEURIER, ÉVANGÉLIQUE DU RÉVEIL. Culte.

LA CHAUX-DE-FONDS

GRAND-TEMPLE. Di 9h45, culte, K. Phildius, sainte cène.

LES PLANCHETTES/BULLES/VALANVRON. Di 9h45, culte au Grand-Temple.

FAREL. Di 9h45, culte, J. Mora.

SAINTE-JEAN. Di 9h45, culte de clôture du précatéchisme, W. Geiser, sainte cène.

ABEILLE. Di 10h, culte, M. Morier, sainte cène.

LES FORGES. Di 10h, culte Terre Nouvelle, sainte cène.

LES EPLATURES. Sa dès 14h30, vente annuelle de la paroisse à la cure. Di 10h, culte à l'Abeille ou aux Forges.

LA SAGNE. Di 10h, culte à l'Abeille ou aux Forges.

DEUTSCHSPRACHIGE REFORMIERTE KIRCHGE-MEINDE. (Temple-Allemand 70). Sonntag 9.45 Uhr, Gottesdienst mit Frau Pfarrer E. Müller.

CATHOLIQUES ROMAINS SACRÉ-CŒUR. Sa 18h, messe (chorale); di 10h15, messe.

NOTRE-DAME DE LA PAIX. Sa 17h30, messe; di 9h30, 18h, messes.

MISSION PORTUGAISE. Sa 14h, messe au Sacré-Cœur.

MISSION ITALIENNE. Sa 18h, messe aux Forges. Di 9h, messe au Sacré-Cœur.

MISSION ESPAGNOLE. Di 11h, messe à Notre-Dame de la Paix.

CATHOLIQUES CHRÉTIENS SAINT-PIERRE. (Chapelle 5). Samedi, sortie du caté avec messe en plein-air. Di 9h45, messe.

NEO-APOSTOLIQUES (Rue de la Combe-Grieurin 46). Di 9h30; me 20h, services divins.

ÉVANGÉLIQUES ACTION BIBLIQUE. (Jardinière 90). Programme non reçu.

ARMÉE DU SALUT. (Numadroz 102). Programme non reçu.

ÉGLISE DU PLEIN ÉVANGILE "LE FLAMBEAU". (Manège 24). Di 9h30, culte (école du dimanche, garderie), bénédiction. Me 20h, soirée de louange et de bénédiction. Ve 19h30, groupe de jeunes.

ÉGLISE ÉVANGÉLIQUE LIBRE. (Paix 126). Ve 18h45, groupe de jeunes à l'Action Biblique. Sa 19h30, soirée d'évangélisation aux patinoires du Littoral. Animations dès 17h30. Di 10h, culte cantonal aux patinoires du Littoral (garderie d'enfants de 0 à 5 ans et animations pour les enfants de 6 à 12 ans). Ma 18h30, catéchisme. Je 20h, les voyages de l'apôtre Paul.

ÉGLISE ÉVANGÉLIQUE DE RÉVEIL. Sa 19h, soirée d'évangélisation «Espoir 21» aux patinoires de Neuchâtel. Di 10h, ESPOIR 21, tous aux patinoires de Neuchâtel pour un culte en commun avec les églises évangéliques du canton. Pas de culte à Nord 116. Ma 20h, semaine des cellules de prière dans les maisons. Ve 20h, concert avec Armando Gomes.

MENNONITE: (Les Bulles 17). Di 10h, culte des familles organisés par l'école du dimanche. Repas et après-midi communautaire.

ÉVANGÉLISATION POPULAIRE. (Jaquet-Droz 25). Di 9h45, culte.

EVANGELISCHE STADTMIS-SION. (Musées 37). Sonntag 9.45 Uhr, Gottesdienst. Montag 20 Uhr, Hauskreis Le Locle. Dienstag 14 Uhr, Bazargruppe. Donnerstag 20 Uhr, Gebetsabend.

LA FRATERNITÉ. (Église baptiste). Réunion de maison, mardi soir: étude biblique et prières. Culte de maison, dimanche à 10h.

ASSEMBLÉE ÉVANGÉLIQUE DES FRÈRES. (La Chaux-de-Fonds, salle de la Stadtmision, Musées 37). 3me dimanche à 14h, jeudi après le 1er et le 4me dimanche à 20h. La Sagne, c/o A. Robert, Crêt 97, 2e et 4e dimanche à 14h.

AUTRES COMMUNAUTÉ ISRAËLITE. (Synagogue, Parc 63). Solennités religieuses: ve 18h45, sa 9h15.

DOJO ZEN. Daniel JeanRichard 35 (Mission Maître Taisen Deshimaru). (Dès le 4 mai) Hoaires des zazen: matin: ma-ve 6h30-7h45, di 10h-11h30. Soir: ma/je 19h-20h, sa 17h-18h30 (initiation: 16h30).

ADVENTISTE. (Jacob-Brandt 10). Sa 9h15, étude biblique; 10h30, culte. Ma 20h, cercle d'études.

JÉSUS-CHRIST DES SAINTS DES DERNIERS JOURS. (L.-Robert 105). Di 9h, réunion de prière, de la société de secours, des jeunes filles et de la primaire; 10h, école du dimanche; 10h50, sainte cène.

TÉMOINS DE JÉHOVAH. (Collège 97). Lu 19h15, école théocratique, réunion de service. Ma 19h15, étude de livre. Samedi 18h, discours public. Etude de la Tour de Gardé.

LE LOCLE

RÉFORMÉS

TEMPLE. Di 9h45, culte du précatéchisme avec la participation d'enfants du culte de l'enfance, M. P. Wurz (garderie d'enfants à la cure).

CHAPELLE DU CORBUSIER. Di 8h30, culte, sainte cène, M. E. McNeely.

SERVICE DE JEUNESSE Le jeudi, sur les Monts: 15h15, culte de l'enfance de 5 à 10 ans. Le vendredi, à la Maison de paroisse: 16h, culte de l'enfance de 5 à 10 ans.

LES BRENETS. Di 10h, culte, sainte cène, M. E. McNeely.

DEUTSCHSPRACHIGE REFORMIERTE KIRCHGE-MEINDE. (M.-A. Calame 2). Sonntag 9.45 Uhr, Gottesdienst in La Chaux-de-Fonds, mit Frau Pfarrer E. Müller.



Paraît chaque jour, du lundi au samedi
Délai: l'avant-veille de la parution à 12 h

Restaurant de la Gare Gampelen

Nous cherchons gentille **sommelière** bilingue, connaissant le service et **une extra**
Semaine de 5 jours.
Tél. 032/313 16 54
H. Canonica et H. Rickli.

Atelier d'architecture ayant ses bureaux à l'ouest de Neuchâtel cherche

un(e) employé(e) de commerce à temps partiel (50-70%)

30-40 ans. Au bénéfice d'un CFC de capacité ou d'un diplôme équivalent. Bonnes connaissances des logiciels Word-Excel-Winway. Comptabilité. Maîtrise du français et de l'orthographe. Sens des responsabilités. Apte à travailler seul(e). Entrée en fonctions tout de suite. **Faire offre manuscrite avec photo et documents usuels sous chiffres H 028-204960 à Publicitas S.A., case postale 1471, 2001 Neuchâtel 1.**

BATIMENT

Nous sommes à la recherche de

MAÇONS QUALIFIES

MANŒUVRES BATIMENT avec expérience minimum 6 mois

PEINTRES EN BATIMENT

SERRURIERS CONSTRUCTEURS

postes à pourvoir de suite
Nationalité suisse ou permis valable. Si votre profil correspond à notre demande, veuillez prendre contact avec M. Robert SENGGEN.

15, rue de la Confédération
Case postale 1748 - 1211 Genève 1
Tél. 817 07 70 - Fax 817 07 77
http://www.kritter.ch - e-mail: admin@kritter.ch



Restaurant Le Silex Port d'Hauterive

Monique et Paul Sauvain
CH-2068 Hauterive
Tél. 032/725 03 25

URGENT!

Cherchons **FILLE DE BUFFET** **DES EXTRA**

(personnes ayant déjà travaillé dans un restaurant)
Juin-juillet-août 1999.

Téléphonez au 032 / 725 03 25

028-205508



SEYON 17 • NEUCHÂTEL
Cherche

un apprenti employé de commerce

pour été 1999
Faire offre manuscrite avec photo

028-205509

Pour notre succursale de Neuchâtel nous recherchons un/une

Apprenti/e de commerce

Vous souhaitez entreprendre un apprentissage de commerce dans les services immobiliers, alors vous serez notre apprenti/e que nous désirons engager pour l'été prochain.

Vous aurez la préférence si vous fréquentez l'école secondaire en section classique, scientifique ou moderne.

Alors envoyez-nous une lettre de candidature accompagnée d'une photocopie de votre carnet scolaire.

Nous nous en réjouissons.

wincasa

Services Immobiliers
Monsieur Rémy Pheulpin
Rue de Monruz 2
2002 Neuchâtel
Téléphone 032 723 09 11
rémy.pheulpin@wincasa.ch

041-414885

L'hôtellerie et la restauration présentent les métiers Assistant/e en restauration et hôtellerie et Sommelier/ère et Assistant/e d'hôtel et Cuisinier/ère et Secrétaire d'hôtel

Places d'apprentissage libres



H.O.T.E.L

LES PROFESSIONNELS

Tout sur la formation et le perfectionnement dans l'hôtellerie et la restauration
www.formation-hotel-resto.ch
Les professions de l'hôtellerie et de la restauration.
Case postale 872, 1000 Lausanne 9, Téléphone 021 320 03 32

005-650858

RADIOS VENDREDI



6.00, 7.00, 8.00, 12.15, 18.00 Journal 6.30, 7.30, 8.30, 9.00, 10.00, 11.00, 14.00, 15.00, 16.00, 17.00 Flash infos 6.00-14.00 Matinale 6.15 Siffions sous la douche 6.40 Au fond de l'info 7.15 Revue de presse 7.45 Le gag des enfants 8.10 L'invité du matin 8.40 Les points dans la poche 8.55, 11.55, 13.45 Petites annonces 9.30, 13.35 Météo régionale 9.50 Notes de lecture 10.30 Les pouces verts 10.15 Paroles de chansons 11.05 L'invité RTN 11.45 La Tirelire 11.50 Infos boursières 12.00 Les titres 12.05 Change 12.45 VO/mag 13.00 Naissances 13.10 Anniversaires 13.20 Rubrique emploi 13.30, 17.35 Tube image 14.03-16.00 Musique avenue 16.00-19.30 No problemo 16.35 Top en stock 17.15 Les Mastos 17.25 Jeu Rapido 17.35 Interview de star 17.45 Tube image 18.30, 19.00 Rappel des titres 18.40 Définitions 18.50 Agenda sportif 19.02 Made in ici 19.30 Musique Avenue

17.00 Flash infos 7.15 L'invité de la rédaction 7.25 Info route 7.35, 11.45 Qui dit quoi 7.50 Revue de presse 8.45 Jeu musical 9.05 100% musique 11.05 Radiomania 11.50 Naissances 12.00 Les titres 12.50 A l'occasion 13.00 100% musique 16.05-17.30 Métro musique 16.15 CD de la semaine 16.30 Le mot qui manque 16.45 Chronique TV 17.30 Europarade 18.30, 19.00 Rappel des titres 18.32, 19.02 100% musique



8.00 Journal 8.35 On en parle 9.30 Mordicus 11.05 Les dicoteurs 12.07 Chacun pour tous 12.09 Salut les p'tits loups 12.30 Le journal de midi trente, 13.00 Drôles de zèbres 14.05 Bakélite 15.05 Marabout de ficelle 16.05 Entr'acte 16.30 Chlorophylle 17.10 Presque rien sur presque tout 18.00 Journal du soir 18.15 Les sports 18.22 Réflexe... passionnément 19.05 17 grammes de bonheur 20.05 20 heures au conteur 21.05 Entr'acte 21.30 Les inoubliables 22.05 Autour de minuit (22.30 Journal de nuit) 0.05 Programme de nuit

Option musique: Ondes moyennes 765 m



6.05 Matinales 9.05 Les mémoires de la musique: Niccolò Paganini 10.05 Nouveautés du disque 11.30 Domaine parlé 12.06 Carnet de notes 13.03 Musique d'abord. Vocalises 15.30 Concert. Orchestre Royal du Concertgebouw: Berlioz, Beethoven, Elgar 17.00 Info culture 17.06 Feuilletton musical. Darius Milhaud: ma vie heureuse 17.30 Carré d'arts 18.06 Jazz 19.00 Empreintes musicales. Le chef d'orchestre Josef Krips 20.03 Da Camera 20.30 Concert. Orchestre de Chambre de Lausanne: œuvres de Vivaldi, Martucci 22.30 Journal de nuit 22.42 Lune de papier 23.00 Les mémoires de la musique 0.05 Programme de nuit

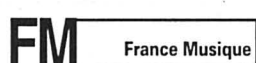

7.02 Musique matin 9.05 Mille et une notes 9.30 Le temps des musiciens 12.00 Jazz midi 12.35 Déjeuner-concert 14.00 Les après-midi de France Musique. Orchestre Symphonique d'Estonie: Mozart, Chostakovitch, Kangro, Rääts 16.30 Figures libres 17.00 Musique, on tourne 18.06 Scene ouverte. Tea for two 19.00 Histoires de Lieder 19.40 Prélude 20.05 Concert franco-allemand. Orchestre Symphonique de la Radio de Leipzig: Panufnik, Vivaldi, Beethoven 22.30 Musique pluriel 23.05 Jazz-Club



6.00 Morgenjournal/Sport 6.30 Météo 6.40 Zum neuen Tag 7.00 Morgenjournal/Sport 7.20 Presseschau 7.30 Météo 7.52 8 vor 8 8.00 Morgenjournal 8.08 Espresso 9.00 Memo. Gratulationen 10.00 Etcetera 11.10 Ratgeber 11.45 Kinderclub 12.03 Regionaljournal 12.22 Météo 12.30 Rendez-vous/Mittagsinfo 13.30 Mittagshits 14.00 Siesta 15.05 Siesta-Visite 17.00 Welle 1 - Sportstudio 17.30 Regionaljournal 18.00 Echo der Zeit/Sport 18.50 Lüpfing und müpfing 19.30 SiggSaggSugg 20.00 Kurzhörspiele 20.30 So tont's live 22.00 Nachtexpress 2.00 Nachtclub



6.00 Primo mattino 8.00 Il Radiogiornale 9.08 Mille voci. 9.45 Intrattenimento musicale 11.05 Mille voci 12.00 L'informazione di mezzogiorno 12.30 Il Radiogiornale/Sport 13.15 Quelli della uno. 13.30 Dal Monteceneri al Fujiyama 16.15 L'erba del vicino 17.00 Prima di sera 18.00 L'informazione della sera. Cronache regionali 18.30 Radiogiornale 19.00 La Mongolfiera. Dedicato a... 19.55 Buonanotte bambini 20.20 Dancing Fever 21.05 Il suono della luna. Juke-box 22.30 Mille voci nella notte 0.10 L'oroscopo 0.15 Grand boulevard

AU CINÉMA • AU CINÉMA • AU CINÉMA



NEUCHÂTEL

APOLLO 1 - Tél. 032 / 710 10 33
LE BARBIER DE SIBÉRIE
V.O. s-t français 14h45, 20h15.
12 ans. 4e semaine.
De Nikita Mikhalkov avec Julia Ormond, Oleg Menshikov, Richard Harris.
Dans la Russie de 1885, une jeune américaine pleine de charme va semer le trouble dans le cœur d'un jeune officier...

HOLD YOU TIGHT
V.O. s-t fr/all 18h15.
12 ans. 2e semaine.
De Stanley Kwan avec Chingmy Yau, Yue-Lin Ko, Sunny Chan.
Deux femmes attendent leur vol pour Taiwan. L'une le manque et l'autre périt dans le crash de ce dernier... rencontre...

APOLLO 2 - Tél. 032 / 710 10 33
CONTRE-JOUR
V.O. sous-t fr/all. 17h45.
V.F. 14h45, 20h15.
12 ans. Première suisse.
De Carl Franklin avec Meryl Streep, Renée Zellweger, William Hurt.
Entre son père égoïste et sa carrière, elle doit choisir sa mère très malade...
Un film poignant, bouleversant!

LE CIEL, LES OISEAUX ET... TA MÈRE
V.F. Noct. Ve, Sa 23h.
12 ans. 4e semaine.
De Djamel Bensalah avec Jamel Debbouze, Stéphane Soo Mongo, Lorient Deutsch.
Ils sont quatre banlieusards pure souche qui vont partir en vacances...
Un film jeune, au langage déjanté!
- DERNIERS JOURS -



NEUCHÂTEL

APOLLO 3 - Tél. 032 / 710 10 33
LA FIANCÉE DE CHUCKY
V.F. 20h30. Noct. Ve, Sa, 23h.
18 ans. 2e semaine.
De Ronny Yu avec Jennifer Tilly, Katherine Heigl, Nick Stabile.
Un tueur en série, officiellement mort, habite la carcasse de la poupée Chucky... son intention: revivre...

APOLLO 3 - Tél. 032 / 710 10 33
LES ENFANTS DU MARAIS
V.F. 14h45, 18h.
Pour tous. 14e semaine.
De Jean Becker avec Jacques Villeret, André Dussolier, Michel Serrault.
Au bord d'un étang, il y a Garris et Riton. Il y a aussi les souvenirs de Pépé...
Une histoire qui rend heureux!
- DERNIERS JOURS -

ARCADES - Tél. 032/710 10 44
HAUTE VOLTIGE
V.F. 15h, 18h, 20h30.
Noct. Ve, Sa 23h15.
V.O. sous-t fr/all. LUNDI 7 JUIN 15h, 18h, 20h30.
12 ans. 3e semaine.
De Jon Amiel avec Sean Connery, Catherine Zeta-Jones, Will Patton.
Il est le meilleur cambrioleur. Pour le coïncider, les assurances lui mettent entre les pattes une jolie «cambrioleuse»...

Samedi 5 juin à 10h30 et dimanche 6 juin à 11h:
Trois courts métrages du Neuchâtelois Robert Bouvier
L'ÎLE D'AMOUR;
CLAIRE ET LE MOINEAU;
BACIGALUPO



NEUCHÂTEL

BIO - Tél. 032 / 710 10 55
JE RÉGLE MON PAS SUR LE PAS DE MON PÈRE
V.F. 15h, 18h30, 20h30.
16 ans. Première suisse.
De Rémi Waterhouse avec Jean Yanne, Guillaume Canet, Laurence Côte.
Son seul héritage est la révélation de l'identité de son père. Croyant découvrir un poète, il découvre un escroc...

PALACE - Tél. 032 / 710 10 66
THE FACILITY
V.F. 15h, 18h15, 20h30.
Noct. Ve, Sa 23h.
V.O. sous-t fr/all. MARDI 8 JUIN 15h, 18h15, 20h30.
18 ans. Première suisse.
De Robert Rodriguez avec Elijah Wood, Josh Hartnett, Jordana Brewster.
Une université a été infiltrée par des extraterrestres... Sêchez les cours, c'est une question de vie ou de mort!...

REX - Tél. 032 / 710 10 77
VEILLES CANAILLES
V.O. sous-t fr/all. 18h30.
V.F. 15h, 20h45. Noct. Ve, Sa 23h.
Pour tous. 2e semaine.
De Kirk Jones, avec Ian Bannen, David Kelly, Susan Lynch.
En apprenant la nouvelle, un gagnant du loto décède... ses copains du village tentent de récupérer l'argent! Burlesque!

STUDIO - Tél. 032 / 710 10 88
TOUT SUR MA MÈRE
V.O. esp. s-t fr/all. 18h15.
V.F. 15h, 20h45.
16 ans. 2e semaine.
De Pedro Almodovar avec Marisa Parèdes, Cecilia Roth, C. Pena.
Un hommage aux femmes et une ode aux mères, façon Almodovar...
Un humour à savourer!

AU CINÉMA • AU CINÉMA • AU CINÉMA

TSR 8

7.00 Minizap 1164013 **8.05** Les enfants des autres 776655 **8.35** Top Models 4851094 **9.00** Les agneaux. Film/Marcel Schüpbach, avec Richard Berry 374568 **10.30** Euronews 5077013 **10.45** Les feux de l'amour 6508094 **11.30** Sous le soleil 447487

12.30 **TJ-Midi** 226162

12.50 **Zig Zag café** 1398162
Fernand Cuhe: paroles de paysan

13.40 **Tennis** 2061907
Internationaux de France Demi-finale messieurs

15.20 **Tour d'Italie - Tennis** 20e étape: Predazzo-Madonna di Campiglio En alternance: Internationaux de France 85549033

18.15 **Top Models** 2219758

18.40 **Tout à l'heure** 8879549

18.50 **Tout temps** 8966029

19.00 **Tout un jour** 747839

19.15 **Tout sport** 1129568

Banco Jass

19.30 **TJ-Soir/Météo** 949636

20.05 **Votations fédérales**
Débat sur l'assurance maternité 591471

21.00 **Votations fédérales**
Débat sur la politique d'asile 3893568

22.15 1354433

Dossiers justice

L'affaire Smart: la princesse de glace

Présentation de grands procès américains par Me Charles Poncet, avocat genevois

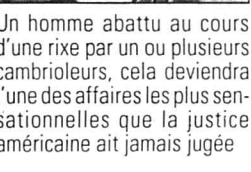

Un homme abattu au cours d'une rixe par un ou plusieurs cambrioleurs, cela deviendra l'une des affaires les plus sensationnelles que la justice américaine ait jamais jugée

Canal +

7.05 ABC News 38355425 **7.20** Info 56005839 **7.30** Teletubbies 47170742 **7.55** Rex the runt 37905984 **8.10** 1 an de + 51826162 **8.55** Info 62053162 **9.00** Happy together. Film 38722839 **10.30** Surprises 55441094 **10.45** Stop la violence. Doc 59623278 **12.25** Info 15575487 **12.40** Un autre journal 2778568 **13.40** Trait pour trait. Film 4360297 **15.20** Surprises 63983100 **15.30** Contac. Film 27235723 **17.55** Surprises 21551758 **18.25** Info 69473907 **18.30** Nulle part ailleurs 38703704 **20.30** Allons au cinéma 31675452 **21.00** Une vie moins ordinaire. Film 46433636 **22.40** Supplément détachable 69874655 **22.50** Complots. Film 58624487 **1.00** Surprises 92684940 **1.25** Les terribles de l'ouest. Film 54092766 **3.05** James et la pèche géante. Film 86511414 **4.20** Concert R.E.M. Musiques 15076211 **5.20** Handball: Yougoslavie-France 84556871

RTL 9

Pas d'émission le matin

12.00 La vie de famille 24381926

12.25 Deux flics à Miami 86128907

13.10 Surprise sur prise 65659487

13.25 Un cas pour deux 78156891

14.30 Soko, brigade des stupés 67029433

15.20 Derrick 49654487

16.20 Mon plus beau secret 75684568

16.45 Le miel et les abeilles 38736094

17.15 L'équipée du Poney Express: l'appât 47546723

18.05 Top models 93299920

18.35 Deux flics à Miami 95805100

19.25 Dingue de toi 90361365

19.50 La vie de famille: la loi du mâle 90454029

20.15 Caroline in the City 60642278

20.40 Chicago Hospital. Série avec Christine Lahti: miracle à l'hôpital 11034723

21.30 Killer Cats. Téléfilm de John McPherson avec Timothy Busfield 14065278

22.55 La scandaleuse Signora. Téléfilm érotique 51501181

0.15 Un cas pour deux 87940747

TSR 8

7.00 Euronews 60852549 **8.15** Quel temps fait-il? 17014723 **9.00** Euronews 88968549 **10.35** Santé (R) 17248365 **11.15** Racines. Le fardeau de la dette (R) 74873810 **11.30** Quel temps fait-il? 55913810 **12.00** Euronews 47010452

12.15 **Le Schwyzerdütsch avec Victor** 67499549
Um Uuskumft bitte

12.30 **Dr Quinn** 82421568
Cas de conscience

13.20 **Les Zap** 31786926
Zorro; Wood; Le prince d'Atlantis; Le petit monde de Jolibois

17.00 **Les Zap** 28603520
Souris des villes, souris des champs

18.00 **Les Zap** 96961100
Jeux concours Flash Gordon (Event. suite de tennis)

18.55 **Videomachine** 96755346

19.30 **Le Schwyzerdütsch avec Victor** 38231723
Um Uuskumft bitte

19.45 **Images suisses** 33519365

19.55 33515549

Cinéma

Les ficelles; Un jour Courts-métrages

20.05 59844297

Maris et femmes

Film de Woody Allen, avec Mia Farow

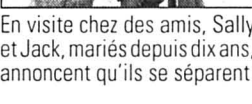

En visite chez des amis, Sally et Jack, mariés depuis dix ans, annoncent qu'ils se séparent

21.55 **Côté court** 39956365
Stress

22.30 **Soir Dernière** 42818471

22.50 **Tout à l'heure (R)** 92863742

23.00 **Tout un jour (R)** 30835758

23.15 **Tout sport (R)** 46463365

23.20 **Chronique** 36284926
Film de Pierre Maillard

1.05 **Zig Zag café (R)** 66851650

1.50 **TextVision** 79303834

TF1 France 1

6.20 30 millions d'amis 95508346

6.45 Journal 47276433 **7.30** Salut les toons 97597100 **8.28** Météo 354481365 **9.05** Le médecin de famille 82397013 **10.15** Alerte Cobra 83722810 **11.10** Chicago Hope 25004549 **12.05** Tac O Tac 84852100

12.10 **Cuisinez comme un grand chef** 84851471

12.15 **Le juste prix** 88738181

12.50 **A vrai dire** 47235704

13.00 **Journal/Météo** 53371297

13.40 **Bien jardiner** 78413346

13.50 **Les feux de l'amour** 80975162

14.45 **Arabesque** 25004471



Le journaliste a jeté l'ancre

15.40 **Le rebelle** 37449984
La planque

16.30 **Vidéo gag** 64918549

16.45 **Sunset Beach** 26177487

17.35 **Melrose Place** 85389988

18.25 **Exclusif** 99031810

19.05 **Le Bigdil** 94044013

19.50 **Clic et Net** 17503384

20.00 **Journal/Météo** 98379278

20.50 39773617

Les enfants de la télé

Les meilleurs moments de l'année Divertissement présenté par Arthur et Pierre Tchernia

23.10 **Sans aucun doute** Douze nouvelles arnaques 23265618

1.00 Les coups d'humour 72422501 **1.55** TF 1 nuit 92061259

2.10 Très pêche 42413495 **3.00** Reportages 43368230 **3.25** Cités à la dérive (3/8) 14778722 **4.20** Histoires naturelles 80435872

4.50 Musique 75866871 **5.00** Histoires naturelles 79338698 **5.55** Le destin du docteur Calvet 34698921

0.45 Journal 27862389 **1.05** Accattone. Film de Pier-Paolo Pasolini 54569698 **3.05** Roland-Garros 14299495 **3.30** Mezzo l'info 43343921 **3.45** Envoyé spécial 59419766 **5.45** Rome ville impériale 48209037 **6.10** Anime ton week-end 92545230

France 2

6.30 Télématin 95255452 **8.35** Amourusement vôtre 40480033

9.00 Amour, gloire et beauté 14747704 **9.30** C'est au programme 77791920 **10.55** Flash info 62921568 **11.00** Motus 78139617 **11.40** Les Z'amours 28654452 **12.10** Un livre, des livres 84859013 **12.15** 1000 enfants vers l'an 2000 84856926

12.20 **Pyramide** 88733636

12.55 **Journal/Météo** Point route

Electons européennes 79610549

14.00 **L'homme à la Rolls** Qui a tué l'animateur? 26599617

14.55 **Tennis** 94975617
Internationaux de France

18.25 **Un livre, des livres** 93971655

18.30 **Hartley cœurs à vif** 18096839

19.15 **1000 enfants vers l'an 2000** 95338181

19.20 **Qui est qui?** 93221920

20.00 **Journal/Météo** Point route

21.00 81748758

Tapis rouge à Aimé Jacquet

Divertissement présenté par Michel Drucker



Autour de l'artisan de la victoire de la France aux derniers Championnats du monde de football, des vedettes de la chanson, des fans, des amis et des footballeurs d'hier et d'aujourd'hui

23.25 **Un livre, des livres** 59209013

23.35 **Bouillon de culture** Autour d'Aimé Jacquet 69915029

0.45 Journal 27862389 **1.05** Accattone. Film de Pier-Paolo Pasolini 54569698 **3.05** Roland-Garros 14299495 **3.30** Mezzo l'info 43343921 **3.45** Envoyé spécial 59419766 **5.45** Rome ville impériale 48209037 **6.10** Anime ton week-end 92545230

0.45 Journal 27862389 **1.05** Accattone. Film de Pier-Paolo Pasolini 54569698 **3.05** Roland-Garros 14299495 **3.30** Mezzo l'info 43343921 **3.45** Envoyé spécial 59419766 **5.45** Rome ville impériale 48209037 **6.10** Anime ton week-end 92545230

0.45 Journal 27862389 **1.05** Accattone. Film de Pier-Paolo Pasolini 54569698 **3.05** Roland-Garros 14299495 **3.30** Mezzo l'info 43343921 **3.45** Envoyé spécial 59419766 **5.45** Rome ville impériale 48209037 **6.10** Anime ton week-end 92545230

0.45 Journal 27862389 **1.05** Accattone. Film de Pier-Paolo Pasolini 54569698 **3.05** Roland-Garros 14299495 **3.30** Mezzo l'info 43343921 **3.45** Envoyé spécial 59419766 **5.45** Rome ville impériale 48209037 **6.10** Anime ton week-end 92545230

0.45 Journal 27862389 **1.05** Accattone. Film de Pier-Paolo Pasolini 54569698 **3.05** Roland-Garros 14299495 **3.30** Mezzo l'info 43343921 **3.45** Envoyé spécial 59419766 **5.45** Rome ville impériale 48209037 **6.10** Anime ton week-end 92545230

0.45 Journal 27862389 **1.05** Accattone. Film de Pier-Paolo Pasolini 54569698 **3.05** Roland-Garros 14299495 **3.30** Mezzo l'info 43343921 **3.45** Envoyé spécial 59419766 **5.45** Rome ville impériale 48209037 **6.10** Anime ton week-end 92545230

0.45 Journal 27862389 **1.05** Accattone. Film de Pier-Paolo Pasolini 54569698 **3.05** Roland-Garros 14299495 **3.30** Mezzo l'info 43343921 **3.45** Envoyé spécial 59419766 **5.45** Rome ville impériale 48209037 **6.10** Anime ton week-end 92545230

0.45 Journal 27862389 **1.05** Accattone. Film de Pier-Paolo Pasolini 54569698 **3.05** Roland-Garros 14299495 **3.30** Mezzo l'info 43343921 **3.45** Envoyé spécial 59419766 **5.45** Rome ville impériale 48209037 **6.10** Anime ton week-end 92545230

0.45 Journal 27862389 **1.05** Accattone. Film de Pier-Paolo Pasolini 54569698 **3.05** Roland-Garros 14299495 **3.30** Mezzo l'info 43343921 **3.45** Envoyé spécial 59419766 **5.45** Rome ville impériale 48209037 **6.10** Anime ton week-end 92545230

0.45 Journal 27862389 **1.05** Accattone. Film de Pier-Paolo Pasolini 54569698 **3.05** Roland-Garros 14299495 **3.30** Mezzo l'info 43343921 **3.45** Envoyé spécial 59419766 **5.45** Rome ville impériale 48209037 **6.10** Anime ton week-end 92545230

0.45 Journal 27862389 **1.05** Accattone. Film de Pier-Paolo Pasolini 54569698 **3.05** Roland-Garros 14299495 **3.30** Mezzo l'info 43343921 **3.45** Envoyé spécial 59419766 **5.45** Rome ville impériale 48209037 **6.10** Anime ton week-end 92545230

0.45 Journal 27862389 **1.05** Accattone. Film de Pier-Paolo Pasolini 54569698 **3.05** Roland-Garros 14299495 **3.30** Mezzo l'info 43343921 **3.45** Envoyé spécial 59419766 **5.45** Rome ville impériale 48209037 **6.10** Anime ton week-end 92545230

0.45 Journal 27862389 **1.05** Accattone. Film de Pier-Paolo Pasolini 54569698 **3.05** Roland-Garros 14299495 **3.30** Mezzo l'info 43343921 **3.45** Envoyé spécial 59419766 **5.45** Rome ville impériale 48209037 **6.10** Anime ton week-end 92545230

0.45 Journal 27862389 **1.05** Accattone. Film de Pier-Paolo Pasolini 54569698 **3.05** Roland-Garros 14299495 **3.30** Mezzo l'info 43343921 **3.45** Envoyé spécial 59419766 **5.45** Rome ville impériale 48209037 **6.10** Anime ton week-end 92545230

0.45 Journal 27862389 **1.05** Accattone. Film de Pier-Paolo Pasolini 54569698 **3.05** Roland-Garros 14299495 **3.30** Mezzo l'info 43343921 **3.45** Envoyé spécial 59419766 **5.45** Rome ville impériale 48209037 **6.10** Anime ton week-end 92545230

0.45 Journal 27862389 **1.05** Accattone. Film de Pier-Paolo Pasolini 54569698 **3.05** Roland-Garros 14299495 **3.30** Mezzo l'info 43343921 **3.45** Envoyé spécial 59419766 **5.45** Rome ville impériale 48209037 **6.10** Anime ton week-end 92545230

0.45 Journal 27862389 **1.05** Accattone. Film de Pier-Paolo Pasolini 54569698 **3.05** Roland-Garros 14299495 **3.30** Mezzo l'info 43343921 **3.45** Envoyé spécial 59419766 **5.45** Rome ville impériale 48209037 **6.10** Anime ton week-end 92545230

0.45 Journal 27862389 **1.05** Accattone. Film de Pier-Paolo Pasolini 54569698 **3.05** Roland-Garros 14299495 **3.30** Mezzo l'info 43343921 **3.45** Envoyé spécial 59419766 **5.45** Rome ville impériale 48209037 **6.10** Anime ton week-end 92545230

0.45 Journal 27862389 **1.05** Accattone. Film de Pier-Paolo Pasolini 54569698 **3.05** Roland-Garros 14299495 **3.30** Mezzo l'info 43343921 **3.45** Envoyé spécial 59419766 **5.45** Rome ville impériale 48209037 **6.10** Anime ton week-end 92545230

0.45 Journal 27862389 **1.05** Accattone. Film de Pier-Paolo Pasolini 54569698 **3.05** Roland-Garros 14299495 **3.30** Mezzo l'info 43343921 **3.45** Envoyé spécial 59419766 **5.45** Rome ville impériale 48209037 **6.10** Anime ton week-end 92545230

0.45 Journal 27862389 **1.05** Accattone. Film de Pier-Paolo Pasolini 54569698 **3.05** Roland-Garros 14299495 **3.30** Mezzo l'info 43343921 **3.45** Envoyé spécial 59419766 **5.45** Rome ville impériale 48209037 **6.10** Anime ton week-end 92545230

0.45 Journal 27862389 **1.05** Accattone. Film de Pier-Paolo Pasolini 54569698 **3.05** Roland-Garros 14299495 **3.30** Mezzo l'info 43343921 **3.45** Envoyé spécial 59419766 **5.45** Rome ville impériale 48209037 **6.10** Anime ton week-end 92545230

0.45 Journal 27862389 **1.05** Accattone. Film de Pier-Paolo Pasolini 54569698 **3.05** Roland-Garros 14299495 **3.30** Mezzo l'info 43343921 **3.45** Envoyé spécial 59419766 **5.45** Rome ville impériale 48209037 **6.10** Anime ton week-end 92545230

0.45 Journal 27862389 **1.05** Accattone. Film de Pier-Paolo Pasolini 54569698 **3.05** Roland-Garros 14299495 **3.30** Mezzo l'info 43343921 **3.45** Envoyé spécial 59419766 **5.45** Rome ville impériale 48209037 **6.10** Anime ton week-end 92545230

0.45 Journal 27862389 **1.05** Accattone. Film de Pier-Paolo Pasolini 54569698 **3.05** Roland-Garros 14299495 **3.30** Mezzo l'info 43343921 **3.45** Envoyé spécial 59419766 **5.45** Rome ville impériale 48209037 **6.10** Anime ton week-end 92545230

0.45 Journal 27862389 **1.05** Accattone. Film de Pier-Paolo Pasolini 54569698 **3.05** Roland-Garros 14299495 **3.30**

URGENCES

POLICE: 117.
URGENCES-SANTÉ ET AMBULANCE: 144.
FEU: 118.
INTOXICATION: 01 251 51 51.
LA MAIN TENDUE: 143.
VIOLENCES: Centre de consultations LAVI - aide aux victimes. 889 66 49 ou 919 66 52 ou La Main Tendue (143) ou la police (117). S.O.S. racket-violence, tél 079/270 92 06.
PERMANENCE DENTAIRE: 144 pour tous les districts.
NEUCHÂTEL. Pharmacie de service: Bornand, rue St-Maurice/rue du Concert, 8-20h (en dehors de ces heures, le n° 144 renseigne). Médecin de garde: 144. Permanence ophtalmique: 144. Hôpitaux: Cadolles (poli-clinique médicale et chirurgicale) 722 91 11, Pourtalès (poli-clinique chirurgicale, pédiatrique et gynécologique) 727 11 11, Providence 720 31 11.
DISTRICT DE BOUDRY. Pharmacie de garde: pour les urgences et l'ouverture de la pharmacie de garde, le n° gratuit 0800 832 800 renseigne. Les dimanches et jours fériés, la pharmacie de garde est ouverte de 11h à 12h et de 18h à 18h30. Médecin de garde de la Basse-Areuse: 842 17 42. Médecin de garde de la Côte neuchâteloise: 730 16 30. Médecin de garde région Bevaix-Béroche: 835 14 35. Hôpital de la Béroche: 835 11 27.
ENTRE-DEUX-LACS. Pharmacie du Landeron 752 35 35 (le soir uniquement sur appel téléphonique). Permanence médicale: votre médecin habituel.
DISTRICT DU VAL-DE-RUZ. Médecin de garde: du lu au sa de 18h à 8h, Cabinet groupe, Fontainemelon, 853 49 53. Pharmacie de service: la police renseigne au 888 90 00. Permanence médicale: votre médecin habituel ou hôpital de Landeys 853 34 44.
DISTRICT DU VAL-DE-TRAVERS. Hôpital et maternité: urgences, Couvet 863 25 25. Ambulance 117.
LA CHAUX-DE-FONDS. Pharmacie de service: de l'Hôtel-de-Ville, Léopold-Robert 7, jusqu'à 19h30 (en dehors de ces heures, 913 10 17). Permanence médicale et ophtalmologique: 913 10 17. Hôpital: 967 21 11. Clinique Lanixa: 910 04 00. Permanence gynécologique: 913 10 17.
LE LOCLE. Pharmacie de service: Mariotti, jusqu'à 20h (en dehors de ces heures, 931 10 17). Permanence médicale: 117 ou hôpital 933 61 11.
JURA BERNOIS.
CORGÉMONT. Médecin: Dr Ennio Salomoni 489 17 66 ou Dr de Watteville 489 11 67.
COURTELARY. Médecin: Dr Bernacki-Dzewiecka, 944 11 42 ou Dr Ruchonnet 944 10 10.
SAINT-IMIER. Pharmacie de service: renseignements au 111. Médecin de service: 079 240 55 45 (24h/24h). Urgence et ambulance: 942 23 60. Hôpital: 942 24 22.
SONCEBOZ. Médecin: Dr Ivano Salomoni, 489 24 24.
TRAMELAN. Pharmacie: Schneeberger, 487 42 48 ou von der Weid, 487 40 30. Médecin: Dr Graden, 487 51 51, Dr Meyer 487 40 28 ou Dr Geering, 487 45 45.
JURA - LES BREULEUX. Médecin: Dr Tettamanti 954 17 54.
LE NOIRMONT. Pharmacie: Saint-Hubert, 953 12 01. Médecin: Dr Bosson, 953 15 15.
SAINTELÉGIÉRIER. Pharmacie: des Franches-Montagnes, 951 12 03. Médecin: Dr Rossel 951 12 84, Dr Meyrat, 951 22 33, Dr Anker 951 22 88 ou Dr Kovats, 951 15 50. Ambulance: 951 22 44. Hôpital: 951 13 01.
SUD DU LAC.
HAUT ET BAS-VULLY. Médecin de garde: 026 670 32 00. Ambulance: 026 670 25 25.
AVENCHES. Service du feu: 117 ou 026 675 12 21.
VÉTÉRINAIRE DE GARDE: le téléphone de votre vétérinaire renseigne.

Toutes les autres informations pratiques, non ponctuelles, sont publiées au début de chaque mois (sur une page à conserver).

AUJOUR-D'HUI

NEUCHÂTEL
Galerie du Pommier: 17h, vernissage public avec le clown Toyoyotte, de l'exposition «L'enfant, la toile, le papier, les couleurs».

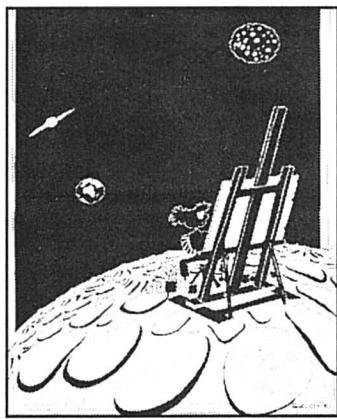

Collégiale: 20h, Chœur «In Illo Tempore» et un Quatuor de Cuivres sur Instruments Anciens. Direction Alexandre Traube. Œuvres de Josquin Desprez, Willaert et Brumel.
Théâtre du Pommier: 20h30, «Les Céphéides». Spectacle de l'Ecole de théâtre, élèves de 3ème année, de Jean-Christophe Bailly.
Au Taco: 20h45, «Jou Si Jou Pase» par Gerty et René Dambury.
La Case à chocs: 22h30, Tremplin Eurokeennes.
CHÉZARD-SAINT-MARTIN
Centre La Médiante: 14-18h, portes ouvertes de l'école d'informatique du Val-de-Ruz.
BOVERESSE
Au Terrain: 12-19h, concours hippique par la Société de Cavalerie du Val-de-Travers.
COUVET
Au village: 19h-24h, 125e anniversaire Union Chorale Couvet-Travers.
MARIN
Espace Perrier: dès 19h, 75ème Congrès de la Fédération suisse des sociétés pour théâtres d'amateurs.
VALANGIN
Collège: 20h15, «Lapin lapin», pièce de Coline Serreau, par les Compagnons du bourg.
VAUMARCUS
Galerie du Château: dès 17h30, vernissage de l'exposition Micheline Sidler-Camard.
LES PONTS-DE-MARTEL
Salle polyvalente: fête villageoise, dès 22h30, bal avec l'orchestre Nos Belles Années.
SAINTELÉGIÉRIER
Café du Soleil: 21h, concert Florian Lambert, chanteur québécois.
GOUMOIS
La Verte-Herbe: 20h30, la fête à Brassens avec l'accordéoniste Jacky, Azraël, groupe rock, Jean-Luc Nougaret.

CINÉMAS
Le programme des films diffusés dans les salles de Neuchâtel figure dans la page des programmes TV.

LA CHAUX-DE-FONDS
ABC (913 72 22)
STRANGER THAN PARADISE. Lu 20h30 (VO st. fr/all.). 12 ans. Cycle Jim Jarmusch.
DOWN BY LAW. Ve 18h, sa 20h30 (VO st. fr/all.). 12 ans. Cycle Jim Jarmusch.
MYSTERY TRAIN. Ve 20h30, sa 23h, di 18h (VO st. fr/all.). 12 ans. Cycle Jim Jarmusch.
NIGHT ON EARTH. Ve 23h, sa 18h, di/ma 20h30 (VO st. fr/all.). 12 ans. Cycle Jim Jarmusch.
BACIGALUPO/L'ÎLE D'AMOUR/CLAIRE ET LE MOINEAU. Sa 12h, 12h30 et 13h. 12 ans. De Robert Bouvier. Projections en présence du réalisateur.
CORSO (916 13 77)
LES CACHETONNEURS. 18h30-20h30. Pour tous. Première vision. De D. Dercourt.
EDEN (91313 79)
THE FACULTY. 18h15-20h30 (ve/sa aussi noct. 23h). 18 ans. Première suisse. De R. Rodriguez.
PLAZA (916 13 55)

HAUTE VOLTIGE. 15h30-18h-20h30 (ve/sa aussi noct. 23h15). 12 ans. 3me semaine. De J. Amiel.
(SCALA 916 13 66)
TOUT SUR MA MÈRE. 14h30-18h-20h30. 16 ans. 3me semaine. De P. Almodovar.
LA FIANCÉE DE CHUCKY. Ve/sa noct. 23h. 18 ans. 2me semaine. De R. Yu.
VIELLES CANAILLES. 14h30-18h15-20h45 (ve/sa aussi noct. 23h). Pour tous. Première suisse. De K. Jones.
LE BARBIER DE SIBÉRIE. 14h30-20h15. 12 ans. 3me semaine. de N. Mikhalov.
AUSSI PROFOND QUE L'OcéAN. 18h. 12 ans. 2me semaine. De U. Grosbard.
COUVET
COLISÉE (863 16 66)
HAUTE VOLTIGE. Ve/sa/di 20h15 (di aussi 14h30 et 17h en cas de mauvais temps). 12 ans.
LA NEUVEVILLE
LE MUSÉE (751 27 50)
JUGÉ COUPABLE. Ve/sa/di 20h30. 12 ans. De C. Eastwood.
BÉVILARD
PALACE
À NOUS QUATRE. Ve/sa/di 20h30 (di aussi 16h). Dès 7 ans. De N. Meyers.
LES BREULEUX
LUX
EXISTENZ. Ve/sa 20h30, di 20h. 16 ans. De D. Cronenberg.
LE NOIRMONT
CINÉLUCARNE (953 11 84)
UN PLAN SIMPLE. Ve/sa 21h, di 20h30. 16 ans. De S. Raini.
SAINT-IMIER
ESPACE NOIR (941 35 35)
EXISTENZ. Ve 21h, sa 17h30, di 17h30-20h30 (VO st. fr/all.). De D. Cronenberg.
TRAMELAN
CINÉMATOGAPHE (487 45 61)
EXISTENZ. Ve 20h30, sa 21h, di 17h. 16 ans. De D. Cronenberg.
BARIL DE POUDRE. Sa 18h, di 20h (VO). 16 ans. De G. Paskaljevic.
Pour plus d'informations, voir notre page "Cinéma" publiée chaque vendredi.

EXPOS/DIVERS
NEUCHÂTEL
Bibliothèque publique et universitaire. «Manuscrits de Jean-Jacques Rousseau» me/sa 14-17h ou sur rdv. 717 73 00.
Home Clos-Brochet. Pyrogravures réalisées par D.L. Sanchez. Tous les jours 14-18h. Jusqu'à 26.6.
Jardin anglais. Les Affiches suisses de l'année 1998. Jusqu'à 18.6.
Jardin botanique. André Siron, peintures et gravures, jusqu'à 20.6; expositions permanentes. Parc ouvert tous les jours 9-20h. Serres ouvertes 9-17h, sauf le lundi.
Office fédéral de la statistique. «6 milliards d'Hommes». Lu-ve 9-17h. Jusqu'à 31.3.00.
Villa Lardy/salle Aimé Montandon. Huiles, gravures encre de Chine. L'après-midi ma-ve 14-17h sur rdv pris au Musée d'art et d'histoire à Neuchâtel.
BOUDRY
Pavillon d'information A5, cour de l'ancien collège, ma 14h45-18h30.
La Passade. Jean-François Pelaton, peintures. Chaque jeudi 17-19h et lors des représentations.
CRESSIER
Caveau de la salle Vallier. Dégustation de vins. Ve/sa 17-20h30, di 10h30-12h30/17-19h et sur dem. 751 38 19. Juqu'au 31.10.
FRESENS
Home Chantevent. Maria Rousseau, aquarelles. Jusqu'à 28.6.
MARIN
Papiliorama/Nocturama. Tous les jours 10-18h.
SAINT-ABUIN
Pavillon d'information A5, rue de la Poste, me 14h45-18h30 et les 1er et 3me samedis du mois 9-12h.
SAINT-SULPICE
Vapeur Val-de-Travers. Visites du dépôt sur demande, 861 36 78.

TRAVERS
Mines d'asphalte de La Presta. Jusqu'au 20 octobre: groupes - visites toute l'année, toute la journée sur rdv; rens/réserv. au 863 30 10. Individuels: tous les jours 10-14h, di aussi 16h. Juillet-août, visites supplémentaires selon affluence. Café des mines: lu-di 9h30-17h30.
VALANGIN
Moulin de la Tourelle. J.P. Farine, huiles. Me-di 15-19h. Jusqu'au 11.6.
LA CHAUX-DE-FONDS
Bibliothèque de la ville. William Ritter (1867-1955) au temps d'une autre Europe. Lu 14-20h, ma-ve 10-20h, sa 10-16h. Exposition jusqu'au 14.8.
Bois du Petit-Château. Tous les jours 6h30-18h. Vivarium: tous les jours 10-12h/14-17h; fermé mercredi matin.
Foyer Handicap, Moulins 22: «Art de la rue... du mur au tableau», expo-spray de Gaëtan Gris (alias) Soy. Jusqu'au 10.6.
Home de La Sombaille. Exposition concours de photos «1 image = 2 générations». Jusqu'au 8.6.
Librairie-Galerie Apostrophes. «Façon-Façon». Jouets d'Afrique de l'Ouest, photographies de Pierre Pfiffner. Ma-ve 10-12h/14-18h30, sa 9-12h/14-17h. Prolongation jusqu'au 5.6.
MOUTIER
Hôpital. Œuvres techniques mixtes 1990-1993 d'Yvonne Châtelain. Tous les jours 8-17h. Jusqu'au 29.8.
Home l'Oréade. Soies et gouaches, réalisées par les résidents de la Fondation Mont-Calm. Tous les jours 8-17h. Jusqu'au 13.6.
LE NOIRMONT
Ancienne Eglise. Exposition de dentelles. Je 14-18h, ve 16-21h, sa/di 10-18h. Lundi 7 juin 11-16h. Jusqu'au 13.6.
LES PONTS-DE-MARTEL
Fromagerie. Démonstration tous les jours, 8-12h/17-19h; fabrication 8-10h.
SAINT-IMIER
Relais culturel d'Erguël. «Rencontre Begegnung», exposition des travaux d'étudiants de graphisme. Ma-ve 14-18h, sa/di 14-17h. Jusqu'au 20.6.

MUSÉES
NEUCHÂTEL
Musée d'art et d'histoire. Ma-di 10-17h.
***Musée d'ethnographie*.** Ma-di 10-17h.
Musée d'histoire naturelle. «Un os, deux os, dinos...». Jusqu'au 20.2.00. Ma-di 10-17h.
***Musée cantonal d'archéologie*.** Ma-di 14-17h.
BOUDRY
Musée de l'Areuse. Di 14-18h ou sur demande au 846 19 16.
Musée de la vigne et du vin. Château. «Millésimes 39-45». Ma-di 14-17h. Jusqu'au 20.6.
CERNIER
Musée des sapeurs-pompier. Collection d'objets divers datant du 19me siècle à ce jour. Visites sur demande, 861 43 81.
COLOMBIER
Château. Musée militaire et des toiles peintes, mémorial de la Brigade frontière 2, ouverts du mercredi au vendredi, visite commentée à 15h, ainsi que le premier dimanche du mois. Visites commentées à 14h et 15h30. Jusqu'au 31.10.
LE LANDERON
Musée de l'Hôtel de Ville. Collections permanentes. Diaporama (fr/all). Ville 35, 1er sa et di du mois 15h30-17h30 (groupes sur demande, tél. 752 35 70).
LA NEUVEVILLE
Musée d'histoire. Pirogue néolithique, canons de Charles le Téméraire. Di 14h30-17h30, jusqu'au 1.11. Sinon s'adresser à la conservatrice, Mme M. Althaus, 751 11 48.
VALANGIN
***Château*.** Ouvert de 10-12h/14-17h, sauf lundi tout le jour et vendredi après-midi.
VAL-DE-TRAVERS
Musée Industriel - Site de la Presta. Collections indus trielles. Jusqu'au 20 octobre: visite libre (sans démonstration) de 9h30 à 17h30. Démonstration chaque sa dès 14h. Démonstration pour groupes sur rdv. Rens/réserv. au 863 30 10 ou 866 13 54.

Musée régional. Ma/je/sa/di 14-17h. Groupes sur rdv 861 35 51.
Musée Jean-Jacques Rousseau. Ouvert toute l'année sur rdv au 861 13 18.
LA CHAUX-DE-FONDS
Musée des beaux-arts. Collections permanentes: art neuchâtelois, suisse et international (19e et 20e siècles). Collection René et Madeleine Junod (Liotard, Constalbe, Delacroix, Van Gogh etc.). Ma-di 10-12h/14-17h.
***Musée d'histoire naturelle*.** «Les derniers chasseurs-cueilleurs du massif jurassien et de ses marges 13000-5500 av. J.-C.», jusqu'au 29.8. Collections permanentes de faune régionale et africaine. Dioramas. Faune marine. Collection Boillat. Jeux. Ma-sa 14-17h; di 10-12h/14-17h.

AVIS MORTUAIRES
MÔTIERS
 Madame et Monsieur Lucienne et Pierre Fontana-Jaquet à Binningen;
 Madame Ursula Jaquet, à Saint-Légier;
 Mademoiselle Christine Jaquet et son ami à Noville;
 Mademoiselle Silvia Jaquet, à Neuchâtel;
 Madame et Monsieur Nicole et Bernard Stutz-Fontana à Binningen;
 Monsieur et Madame Gérard et Daniella Fontana, et leurs enfants Céline et Dylan, à Therwil,
 ainsi que les familles parentes, alliées et amies,
 ont le chagrin de faire part du décès de
 Madame
Berthe JAQUET-SANDOZ
 leur très chère maman, belle-maman, grand-maman, belle-sœur, tante, cousine, parente et amie, enlevée à leur tendre affection, le 2 juin, dans sa 93me année, après une longue maladie.
 Môtiers, le 2 juin 1999.
 Père mon désir est que là ou je suis, ceux que tu m'as donné y soient aussi avec moi.
 Jean 17: 24
 Le culte sera célébré au temple de Môtiers, samedi 5 juin 1999, à 13 heures 30, suivi de l'incinération sans suite à Neuchâtel.
 Le corps repose à la chapelle du cimetière de Fleurier.
 Domicile de la famille: Monsieur Pierre Fontana-Jaquet Gorenmatstr. 4 4102 Binningen
 Un grand merci est adressé au personnel du Home Valfleuri à Fleurier pour son dévouement.
 Il ne sera pas envoyé de lettre de faire part, le présent avis en tenant lieu

ENGES
 Willi,
 Après toutes ces années de maladie
 Tu nous quittes contre ton gré
 Ton courage n'a pas faibli
 Tu nous accompagnes et tu nous guides
 dans cette épreuve que personne n'a désirée
 Ce que tu nous as donné reste vivant en nous
 Nous demeurons ensemble dans la communion des vivants.
 Véronique (et ses enfants) Sarah et Niels à Enges,
 Hanni et August Graf - Rechsteiner,
 Ruth et Walter Früh - Rechsteiner, et leurs enfants Raphael et Cyril
 Liliane et Maurice Bionda à Cortaillod et famille,
 Thierry Bionda et son amie, Lise-Hélène à Cortaillod,
 ainsi que les familles parentes, alliées et amies,
 ont la tristesse de faire part du décès de
Willi RECHSTEINER
 leur très cher époux, papa, fils, beau-fils, frère, beau-frère, parrain, cousin, parent et ami enlevé à leur tendre affection après une longue maladie, à l'âge de 46 ans.
 2073 Enges, le 2 juin 1999.
 (Chemin de Briseceou 41)
 J'ai combattu le bon combat
 Je suis allé jusqu'au bout.
 Il Tim. 4: 7
 La cérémonie religieuse sera célébrée au Temple de Cortaillod, lundi 7 juin, à 14 heures, suivie de l'inhumation à Cortaillod.
 Le corps repose au pavillon du cimetière de Cortaillod
 En souvenir du défunt, vous pouvez penser à La Fondation suisse de recherche sur les maladies musculaires, CCP 30-13114-3, Téléthon action Suisse, CCP 10-16-2
 Cet avis tient lieu de lettre de faire part

Les élèves, le corps enseignant et la commission scolaire d'Enges ont la tristesse de faire part du décès de
 Monsieur
Willi RECHSTEINER
 papa de Sarah et Niels.

AVIS MORTUAIRES

NEUCHÂTEL

Je vais vous préparer une place. Et, lorsque je m'en serai allé, et que je vous aurai préparé une place, je reviendrai, et je vous prendrai avec moi, afin que là où je suis vous y soyez aussi.

Jean 14: 3.

Monsieur et Madame Didier et Carmen Froidevaux-Grob et leur fille Muriel;

Madame et Monsieur Yvonne et Jean-Claude Düscher-Froidevaux et leurs enfants, à Boudry, ainsi que les familles parentes, alliées et amies,

ont le chagrin de faire part du décès de

Monsieur

Roger FROIDEVAUX

leur cher papa, beau-papa, grand-papa, frère, beau-frère, oncle, parent et ami, que Dieu a rappelé subitement à Lui, dans sa 67^{me} année.

2000 Neuchâtel, le 2 juin 1999. (Rue des Parcs 137)

La cérémonie aura lieu à la chapelle du centre funéraire de Beaugard, Neuchâtel, lundi 7 juin, à 10 heures, suivie de l'incinération.

Domicile mortuaire: pavillon du cimetière de Beaugard, Neuchâtel.

Adresse de la famille: Monsieur et Madame Didier Froidevaux Route de l'Eglise 32 1724 Praroman

Cet avis tient lieu de lettre de faire part

028-205909

Le restaurant La Rosière et ses amis du quartier ont le pénible devoir de faire part du décès de

Monsieur

Roger FROIDEVAUX

028-205831

L'Amicale des contemporains de 1933 de Neuchâtel et environs a le pénible devoir de faire part du décès de notre dévoué secrétaire et ami

Roger FROIDEVAUX

dont nous garderons un souvenir lumineux.

Pour les obsèques, prière de se référer à l'avis de la famille.

Claude Stratz, son fils, ainsi que ses amis,

ont le chagrin de faire part du décès de

Madame

Liliane PARIS (STRATZ)

survenu à Genève, le 31 mai 1999.

Conformément aux volontés de la défunte, les obsèques ont eu lieu dans l'intimité.

018-570337

En chacun de nous se trouve un petit prince...

Un petit prince assoiffé de la tendresse capricieuse d'une rose.

En souvenir de Hélène EGGER

(4 juin 1997 - 4 juin 1999)

«Je suis un millier de vents qui soufflent, je suis le scintillement du diamant sur la neige, je suis la lumière du soleil sur le grain mûr, je suis la douce pluie d'automne, ... je suis l'étoile qui brille la nuit.»

Aloys, Lydia, Jean-Claude et tous les autres

028-205823

REMERCIEMENTS

Profondément touchée par les nombreux témoignages de sympathie et d'affection reçus en ces jours de pénible séparation et dans l'impossibilité de répondre à chacun, la famille de

Madame

Rosa VUILLIOMENET-SCHÄR

vous remercie très sincèrement de votre présence ou vos messages et vous prie de trouver ici l'expression de sa vive reconnaissance.

Les Geneveys-sur-Coffrane, juin 1999.

028-205670

TRIBUNE POLITIQUE

Assurance maternité Une question de justice

Je suis intimement convaincu que la Suisse a besoin d'une assurance maternité qui est le principal maillon manquant à notre système d'assurances sociales. Le projet soumis au vote populaire est raisonnable par les prestations qu'il propose: toutes les femmes actives professionnellement ont droit à un congé maternité payé; toutes les mères de conditions économiques modestes ont droit à une prestation de base. Ainsi, pas de situation «à la Kopp» qui favoriserait indûment des personnes privilégiées mais une véritable assurance qui couvre enfin la seule cause d'absence justifiée du travail encore exclue d'une compensation salariale.

Le projet est finançable dans notre pays qui reste un des plus riches du globe: 0,5% de l'ensemble des assurances sociales, cela reste tout à fait modeste. Quand on sait qu'à l'heure actuelle 60% des montants consacrés à ces assurances concernent la retraite et, parmi ces

60%, les deux tiers sont constitués des versements aux 2^e et 3^e piliers, c'est-à-dire à une forme d'épargne que chacun(e) constitue en vue de sa propre retraite, on se dit qu'il serait temps que la solidarité envers les jeunes générations soit renforcée.

Non, les futurs parents ne sont pas des «enfants gâtés» qui ne sont plus capables de fournir un effort ou de se serrer la ceinture en vue d'une naissance. Il faut dire à celles et ceux qui leur font ce reproche que les temps sont durs, que, souvent, un seul salaire ne suffit plus à nourrir une famille et qu'il est important que les jeunes filles qui se sont formées pour exercer une profession ne l'abandonnent pas systématiquement, réduisant à néant les investissements consentis par la société et les chances de réel partage des responsabilités familiales et professionnelles.

Si des parents peuvent vivre la naissance de leur bébé sans supplément de soucis finan-

ciers, si les nouveau-nés peuvent faire leurs premiers apprentissages dans un milieu harmonieux, en tissant avec leur mère des liens solides, on pourra dire que l'assurance maternité bénéficie à l'ensemble de la société. Ainsi en ira-t-il également si les nouvelles familles ressentent un soutien de la part du corps électoral suisse. Elles seront confortées dans leur sentiment d'appartenance à la communauté et un tel signe ne peut être que positif pour toutes et tous, jeunes et aîné(e)s.

Sans même parler de la promesse faite il y a près de 54 ans et qui n'est pas encore tenue, quoi qu'on en dise, on peut noter que l'assurance maternité constitue le signe tangible de la reconnaissance de la société pour les prestations fournies par les femmes dans leur rôle de mère. Oui, le choix d'avoir des enfants ou pas, le choix du moment désiré pour une naissance est une affaire privée. Cela ne veut toutefois pas dire

que la naissance d'un enfant ne concerne pas la société, puisque cet enfant est membre de fait de cette société dans laquelle il va grandir, s'insérer, travailler et, en termes économiques, produire. Ainsi, cette affaire privée devient affaire publique ou, plutôt, responsabilité publique car avoir un enfant ne doit pas dépendre du niveau de la fortune ou du revenu. Avoir un enfant ne doit pas être réservé aux riches. Pour que le choix privé existe, il faut que la société permette à toutes et tous ses membres de le faire. C'est bien là le sens d'une véritable assurance maternité, ni charité ni assistance mais un cadre permettant à chacun-e de faire son choix et d'assumer ses propres responsabilités.

Le projet est réaliste et réalisable. Il n'en tient qu'à vous! Alors allez voter oui le 13 juin à l'assurance maternité! Chaque voix compte.

Didier Berberat Conseiller national

VOTATIONS FÉDÉRALES

Asile Les Eglises inquiètes

L'objectif principal de l'arrêté fédéral urgent est de lutter contre les abus. Ce n'est toutefois pas le bon moyen, puisqu'il rend particulièrement difficile l'accès à la procédure d'asile pour ceux qui sont réellement persécutés. En refoulant les personnes qui n'ont pas de papiers d'identité, la Suisse commettrait une lourde faute morale. Les événements actuels au Kosovo montrent que les personnes qui sont persécutées et qui doivent fuir n'ont justement, pour la plupart, aucun papier d'identité. Bien que les Eglises du canton de Neuchâtel soient aussi réso-

lument contre les abus dans le domaine d'asile, elles ne peuvent pas souvenir l'arrêté fédéral urgent dans le domaine de l'asile et des étrangers. De plus, cette révision ne protège pas la Suisse du grand banditisme.

Après avoir soigneusement examiné la révision de la loi sur l'asile et les projets d'ordonnances correspondantes, les Eglises du canton de Neuchâtel avec le Conseil de la fédération des églises protestantes de la Suisse (FEPS) et la Conférence des évêques suisses (CES), sont arrivés à la conclusion qu'ils ne pouvaient

pas défendre cet objet. La garantie du droit des requérants d'asile est trop fortement limitée. Les limitations apportées au droit à une procédure ordinaire (par exemple en réduisant beaucoup les possibilités de recours, en instituant un statut précaire de réfugiés de la violence) toucheraient précisément les personnes qui ont le plus besoin de notre protection. Face à la détresse des réfugiés en Europe, la loi sur l'asile et les projets d'ordonnances correspondantes témoignent d'un esprit de dissuasion indigne d'une Suisse humanitaire.

Le Conseil synodal de l'Eglise réformée neuchâteloise, le Conseil du Vicariat de l'Eglise catholique romaine, le Conseil de paroisse de l'Eglise catholique chrétienne, le Conseil de paroisse de l'Eglise évangélique méthodiste vous recommandent donc un double non à la votation du 13 juin 1999.

Eglise réformée évangélique
Eglise catholique romaine
Eglise catholique chrétienne
Eglise évangélique méthodiste

ACCIDENTS

Rochefort Voiture en feu

Dans la nuit de mercredi à hier, vers 1h30, le CS de Cortaillod et les pompiers de Rochefort, sont intervenus pour une voiture en feu, sur la route entre Rochefort et Brot-Des-sous. /comm

Saint-Sulpice Tête-à-queue

Mercredi, vers 18h45, une voiture conduite par un habitant des Verrières circulait sur la route tendant des Verrières à Fleurier. Peu avant le lieu dit «La Roche Percée», à la sortie d'une courbe à gauche, ce conducteur a perdu la maîtrise de son véhicule, lequel, après avoir traversé la chaussée de droite à gauche, a percuté la paroi de rocher. Suite à ce choc, la voiture a effectué une tête-à-queue pour terminer sa course sur la voie sud dans le tunnel. Blessé, le conducteur a

été transporté en ambulance à l'hôpital de Couvet. /comm

Neuchâtel Contre une voiture en stationnement

Dans la nuit de mercredi à hier, vers 3h45, une voiture conduite par une habitante de Neuchâtel circulait avenue du Vignoble, à Neuchâtel, en direction est. A la hauteur de l'immeuble N° 23, elle heurta violemment l'arrière d'une voiture stationnée en zone blanche, sur le côté droit de la chaussée. /comm

Perte de maîtrise

Le conducteur du véhicule qui, hier entre 8h45 et 9h, a heurté une voiture en stationnement, sur le bord ouest de la rue du Bassin, à Neuchâtel, à la hauteur du N° 8, ainsi que les témoins de cet accident sont priés de prendre contact avec la police cantonale de Saint-Aubin, tél. (032) 835 11 21. /comm

l'hôpital des Cadolles pour un contrôle. Dégâts importants à l'appartement et la cage d'escaliers a été fortement noircie. /comm

Appel aux témoins

Le conducteur du véhicule qui a perdu du mazout dans le giratoire du Nid-du-Crô, à Neuchâtel, hier, vers 13h15, ainsi que les témoins de cet incident, sont priés de prendre contact avec la police de la circulation à Neuchâtel, tél. (032) 888 90 00. /comm

Fleurier Piétonne blessée

Hier, peu avant midi, une voiture conduite par un habitant de Fleurier circulait rue du Régional à Fleurier, en direction est. Sur la place de la Gare, ce véhicule heurta une habitante de Môtiers, qui se trouvait sur le passage de sécurité. Blessée, celle-ci a été transportée en ambulance à l'hôpital de Couvet. /comm

Chaux-de-Fonds Collision

Hier, vers 7h15, une voiture conduite par un habitant de La Chaux-de-Fonds circulait rue Numa-Droz, à La Chaux-de-Fonds, en direction ouest. Surpris par la file de véhicules immobilisée devant lui, ce conducteur s'est déporté sur la gauche pour éviter une collision. Lors de cette manœuvre, il s'est trouvé en présence d'une voiture qui circulait en

sens inverse. Il effectua une seconde manœuvre d'évitement au cours de laquelle il perdit la maîtrise de son véhicule qui heurta la façade de l'immeuble N° 161, puis termina sa course contre une voiture en stationnement. /comm



NAISSANCES

Coucou!
Me voici un peu plus vite que prévu
Je m'appelle

Nathan

j'ai pointé le bout de mon nez le 2 juin 1999 à 23h22

Les heureux parents Corinne MOSIMANN et Didier WUILLEMIN Musinière 18 2072 Saint-Blaise

Maternité de Landeyeux 028-205877

Brian est heureux d'annoncer que sa petite cousine

Caroline Lucy

a poussé son premier cri le 1er juin 1999 à 17h50

pour la plus grande joie de ses parents Katia et Heinz SCHNEIDER-ROLLIER 2517 Diesse

Maternité Pourtalès 028-205824

Aujourd'hui Par l'autoroute de l'ouest

Situation générale: une vaste dépression s'est installée d'autorité sur tout le nord du continent, reléguant l'anticyclone aux oubliettes, au centre de l'Atlantique. Ce paysage météorologique encourage un flux humide d'ouest vers notre région, assorti d'air progressivement plus frais. Notre week-end ne s'annonce ainsi pas sous les meilleurs auspices.

Prévisions pour la journée: la perturbation qui a atteint le Jura hier en soirée n'est pas très décidée à s'en aller mais ne provoque que des petites pluies en matinée. Avant l'arrivée d'une nouvelle zone pluvieuse demain, le ciel hésite entre éclaircies et nuages, donnant lieu à quelques averses. Par vents modérés de sud-ouest, les températures poursuivent leur baisse et marquent 20 degrés en plaine. Demain: devant couvert puis précipitations. Ensuite: alternance d'ondées et de quelques rayons de soleil.

Jean-François Rumley

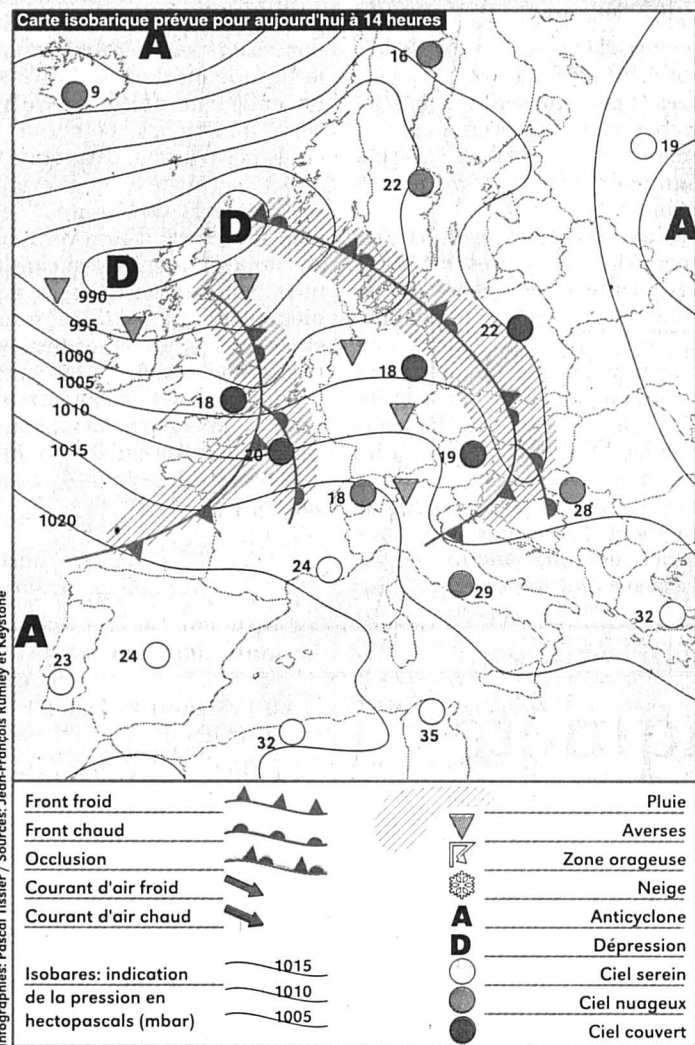

Fête à souhaiter
Saturnin

Températures
Aujourd'hui à 14 heures

- Neuchâtel: 19°
- Boudry: 19°
- Cernier: 17°
- Fleurier: 17°
- La Chaux-de-Fonds: 15°
- Le Locle: 15°
- La Vue-des-Alpes: 12°
- Saignelégier: 15°
- St-Imier: 17°

Hier à 14 heures

- En Suisse...**
- Bâle: peu nuageux, 24°
 - Berne: beau, 20°
 - Genève: beau, 24°
 - Locarno: beau, 25°
 - Sion: beau, 23°
 - Zurich: beau, 21°

- en Europe**
- Athènes: beau, 28°
 - Berlin: peu nuageux, 22°
 - Istanbul: peu nuageux, 21°
 - Lisbonne: peu nuageux, 21°
 - Londres: pluie, 15°
 - Moscou: peu nuageux, 21°
 - Palma: très nuageux, 25°
 - Paris: très nuageux, 21°
 - Rome: beau, 28°

- ... et dans le monde**
- Bangkok: nuageux, 32°
 - Le Caire: beau, 33°
 - Johannesburg: nuageux, 18°
 - Miami: nuageux, 29°
 - New Delhi: nuageux, 35°
 - New York: nuageux, 31°
 - Pékin: beau, 32°
 - Rio de Janeiro: nuageux, 24°
 - San Francisco: nuageux, 16°
 - Sydney: pluvieux, 21°
 - Tokyo: nuageux, 28°

Soleil
Lever: 5h40
Coucher: 21h22

Lune (décroissante)
Lever: 0h35
Coucher: 10h12

Niveau des eaux
Lac de Neuchâtel: 429,76 m
Température: 14°
Lac des Brenets: 750,49 m

Vent
Lac de Neuchâtel:
sud-ouest, 3 à 4 Beaufort

Ensoleillé

Nuageux

Couvert

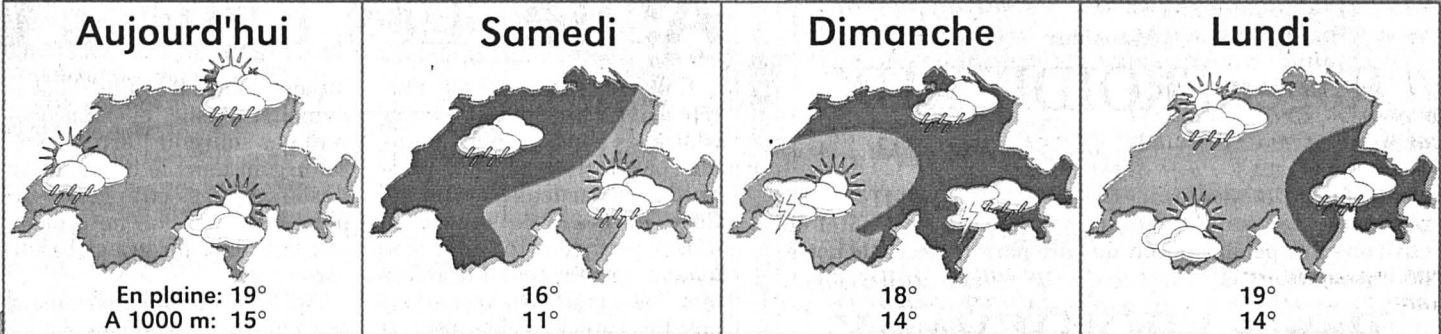
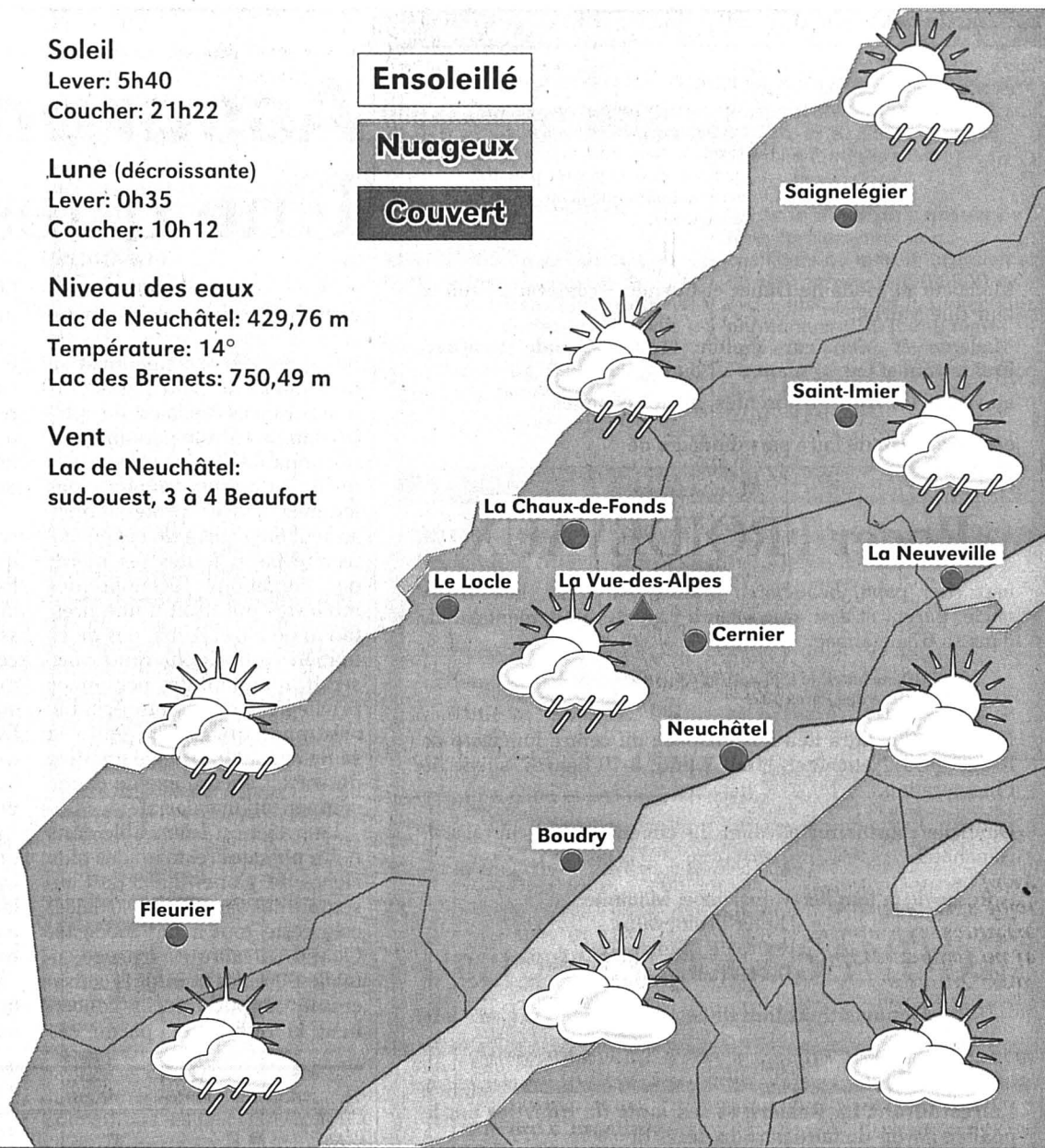

Cuisine

La recette du jour

Entrée: petit chèvre chaud à l'huile d'olive.

Plat principal: FILETS DE MERLAN AUX ÉPINARDS.

Dessert: pommes au four.

Ingrédients pour 4 personnes: 4 filets de merlan, 25g de beurre, 2 c. à soupe d'huile, 1 œuf, farine, sel, poivre, 500g d'épinards surgelés, 10cl de crème fraîche, 1 œuf dur, sel, poivre.

Préparation: dans une casserole, faites fondre les épinards. Salez, poivrez. Ajoutez la crème fraîche. Réservez au chaud.

Lavez et séchez les filets de merlan. Trempez les dans la farine puis dans l'œuf battu.

Dans une poêle, faites chauffer le beurre et l'huile. Placez les filets et laissez cuire 3 minutes sur chaque face. Servir le poisson accompagné des épinards.

MOTS CROISÉS No 562

Horizontalement: 1. Pas facile d'égaliser sa taille... 2. Les premiers sont les plus doux - Navigateur animalier. 3. Une vraie chiffe! 4. Forte durée - Cité française - Pronom personnel. 5. Ça se passe donc en plein jour. 6. Lettres d'ici - Pour faire le choix - A suivre, s'il est rouge. 7. Une qui travaille à la bougie. 8. Pronom personnel - Plus bons à rien. 9. Un rien les met en boule - Cacha. 10. Risqué - Part à deux. 11. C'est souvent les dernières espérances...

Verticalement: 1. Avec ça, on jette l'anathème. 2. Ladre. 3. Parent - Monnaie roumaine. 4. Dans un simple appareil - Guindé. 5. K.O. - Cité belge. 6. Refroidi - S'il coule, c'est de source - Manière d'avoir. 7. Première - Une grosse affaire pour maître de cuisine. 8. Son destin l'a subitement changée de peau - Moment printanier - Département français. 9. Source de glacier - Pièces d'inventaire.

Solution dans la prochaine édition

Solution du numéro 561

Horizontalement: 1. Reddition. 2. Emoi - Amie. 3. Sours - Pet. 4. Pitance. 5. Ile - Ortie. 6. Urbain. 7. Anse - Cg. 8. Tueur - Oui. 9. Il - Soc - Se. 10. Usurier. 11. Notifiées. **Verticalement:** 1. Respiration. 2. Email - Nul. 3. Douteuse - Ut. 4. Dira - Réussi. 5. Snob - Rouf. 6. Ta - Crac - Cri. 7. Impétigo - le. 8. Oie - In - Usée. 9. Nette - Fiers. ROC 1479

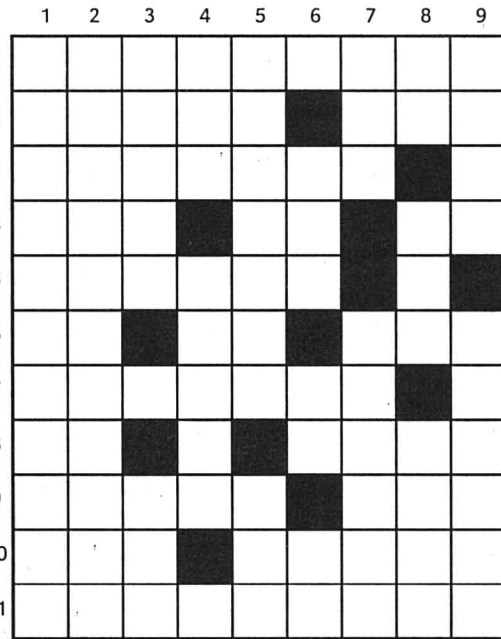

Les natels, de nos jours, il est impossible d'y échapper. Loin de moi l'idée d'en mettre en doute l'utilité. Même si, parfois, il y a un petit côté gadget.

Billet

Utile ou ridicule?

En plus, ils nous offrent certaines situations assez drôles. Que se passe-t-il quand on entend une sonnerie sur une terrasse de café? Cinq ou six personnes contrôlent si l'appel leur est destiné. Dans d'autres cas, cela frise le ridicule. Tenez, à Roland-Garros par exemple. Le nombre de fois où l'arbitre de chaise doit demander aux spectateurs d'éteindre leurs téléphones portables. Et puis, à l'entrée des cinémas, une affiche «oblige» les cinéphiles amateurs à laisser leurs natels au repos. Mais le pire est à venir.

Samedi dernier, j'étais à un mariage dans la région de Genève. La cérémonie se déroulait tranquillement, sans problème. Jusqu'au moment où le sermon du curé fut interrompu par une sonnerie stridente. En fait, le téléphone a sonné trois fois. Jusqu'à ce que son ou sa propriétaire ne le fasse taire. Un peu honteux sans doute...

François Treuthardt

