

Football Servette, un brillant champion



Johann Lonfat, Martin Petrov et Edwin Vurens se congratulent alors que Martin Brunner ne peut que constater les dégâts: brillant vainqueur 5-2 hier au soir à Lausanne, Servette est devenu champion suisse pour la 17^e fois de son histoire. De son côté, et bien que largement battu par Grasshopper, le champion déchu, Neuchâtel Xamax s'est qualifié pour la Coupe Intertoto. photo Keystone



p 12

Tunnels Députés neuchâtelois au front

Les deux conseillers nationaux chaux-de-fonniers Didier Berberat (à gauche) et Daniel Vogel sont intervenus hier à Berne. Le Conseil fédéral est-il prêt, demandent-ils, à débloquer un crédit urgent pour rouvrir rapidement les tunnels sous La Vue-des-Alpes, puis à participer à la construction d'une galerie de secours? photo Galley

La Côte-aux-Fées Construire ou manger ses millions

Le peuple se prononcera le 13 juin sur la construction d'un locatif de six appartements devisé à 2,2 millions de francs. Un débat était agendé cette semaine. photo De Cristofano

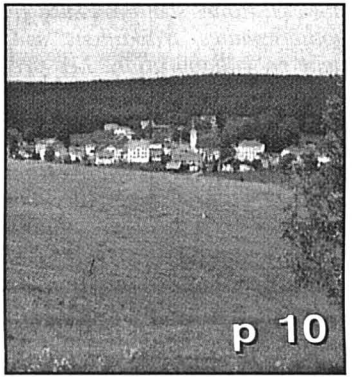

p 10

Jean qui rit, Jean qui pleure, c'est la fête aux footballeurs...
 Que Servette ait décroché la timbale sur le fil après avoir tenu la corde durant toute la saison ou presque, que Lausanne ne soit pas parvenu à refermer une longue parenthèse ouverte il y a 34 années - le dernier titre vaudois remonte à 1965, soit à l'époque d'un certain Karl Rappan et des Grobéty, Dürr, Hosp et Eschmann -, que Grasshopper ait perdu sa couronne, tout cela n'y change rien. Ce championnat restera gravé dans les mémoires, et pas uniquement en tant que dernier du millénaire.

Opinion

Le sens des réalités

Quand bien même la logique finit souvent par s'y imposer, le monde du football - du sport - demeure délicieusement parfumé d'irrationnel, d'incohérence et c'est diablement réconfortant. Il y a eu ces titres décrochés pour un tout petit point, en Italie, en Angleterre ou en France, dans des championnats dits de référence. Et ce final renversant, qui a permis à Manchester United de conquérir l'Europe. Et voilà que le ballon rond de chez

nous s'y met lui aussi, qui attend une ultime ronde palpitante pour désigner son ambassadeur en Ligue des champions. En dépit d'une formule stupide dont le seul mérite est de ménager le suspense, au déclinement hélas de l'équité, l'exercice 1998/1999 aura donc mené la vie dure aux valeurs établies, que ce soit sur le papier ou sur les terrains.

Cela dit, si les footballeurs helvétiques ont imité leurs voisins en matière d'incertitude(s), l'euphorie née de ce final à couper le souffle ne doit pas nous faire perdre le sens des réalités. Certes, Lausanne avait à l'automne passé fait trembler la grande Lazio. Bien sûr, ici ou là, Grasshopper signe un exploit sur le front de l'Europe. Reste que depuis la glorieuse ère Hodgson, le ballon rond de ce pays roule toujours c'est vrai, mais à l'ombre de celui des grandes nations. Dans ce contexte, on veut espérer que la soirée d'hier servira de tremplin au Suisse - Italie de mercredi prochain, décisif quant à la qualification pour l'Euro 2000. Un rendez-vous aux allures de quitta ou double: l'espoir en cas de victoire ou les larmes.

Depuis hier, les Lausannois en connaissent le goût salé...

Jean-François Berdat

Neuchâtel Le jardin de la Boine va renaître

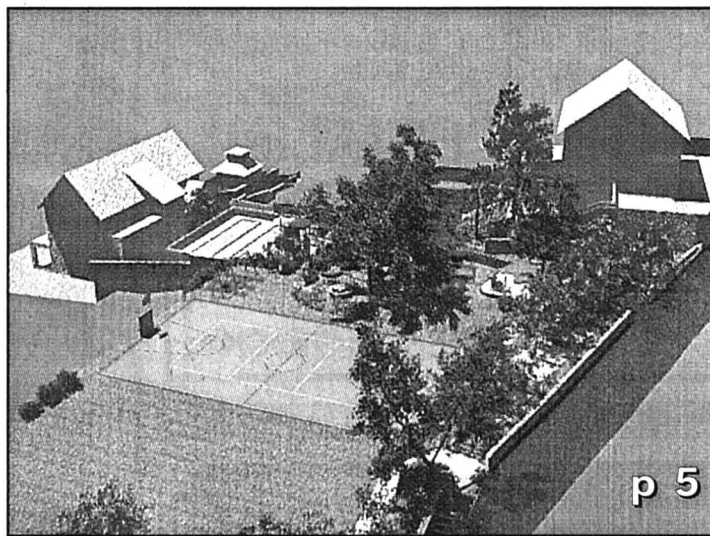

Plus guère utilisé, le jardin de la Boine, à Neuchâtel (ici dans sa future configuration, vue de l'ouest), est sur le point d'être entièrement réaménagé. document sp



p 2 et 22

VTT Le mauvais temps entraîne une annulation au Landeron

Les intempéries qui ont sévi sur la région n'ont pas épargné la Trans-Neuchâteloise, hier au Landeron. Les organisateurs ont dû se résoudre à annuler la deuxième étape et à ranger leur matériel prématurément. photo Marchon

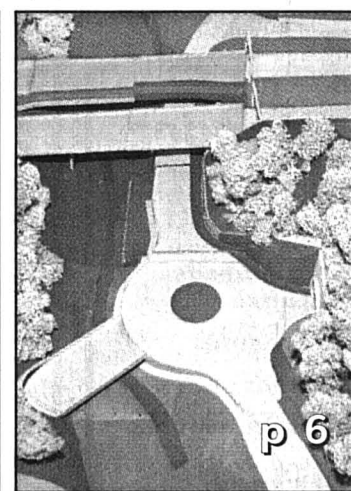

Saint-Aubin

Accès autoroutier sans le canton

Le comité SOS N5 souhaite la création d'une entrée sur l'autoroute en direction Neuchâtel à la demi-jonction de Saint-Aubin, depuis le giratoire (maquette). Le comité a réuni les élus locaux hier soir pour les informer sur cet objet. Mais le canton ne soutient pas cette initiative. photo Marchon

Gitans au Val-de-Ruz Dézouage nécessaire

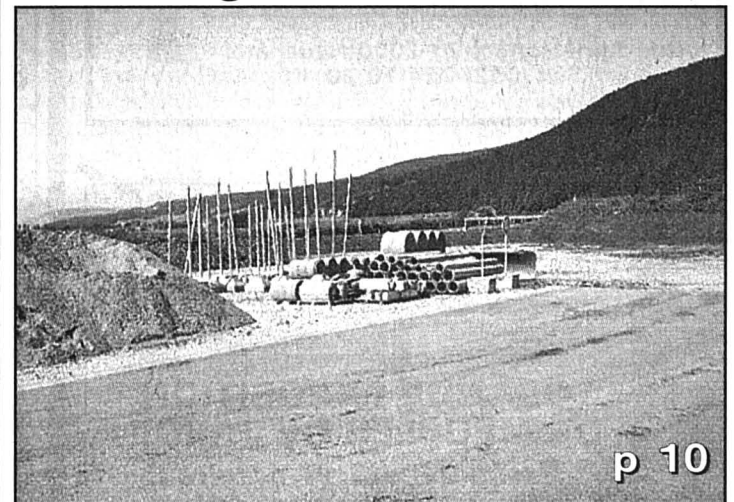

L'aménagement d'une place d'accueil des gens du voyage à Malvilliers passera par une procédure de dézouage du terrain retenu par l'Etat. photo Leuenberger

RETROUVEZ
Minie
 en page 4

Actualité canto.	p 2-3	Sports	p 17-25
Régions	p 5-11	Magazine	p 27-28
Horizons	p 12	Radio/TV	p 28-29
Suisse	p 13	Mémento	p 30
Monde	p 14	Carnet	p 31
Economie	p 15	La Der/Météo	p 32
Société	p 16		

Le Week-end
 ça commence le vendredi!
 ... chaque semaine, votre quotidien vous offre 4 pages pleines de suggestions pour sortir, rester chez soi, découvrir, se faire plaisir!

Malvoyants Se réadapter, c'est vivre au quotidien

Aide sociale et réadaptation à la vie quotidienne: c'est autour de ces deux pôles que s'articule l'action de l'Association neuchâteloise pour handicapés de la vue. Et de son centre de Peseux.

«Certains personnes nous appellent pour nous demander une loupe. C'est souvent le signe qu'ils auront besoin d'un soutien plus important.» Lorsque la vue baisse au point de devenir un handicap, l'autonomie diminue, l'avenir professionnel s'assombrit, le recours à une aide extérieure devient indispensable. Dans le canton de Neuchâtel, cette aide, c'est le centre spécialisé pour handicapés de la vue qui l'apporte. Un centre établi à Peseux depuis 1980 et qui dispose d'un service social et d'un service de réadaptation. En marge de l'assemblée générale de l'Anba (Association neuchâteloise pour handicapés de la vue), qui a eu lieu hier, sa directrice, Anne-Lyse Schaad rappelle combien les deux sont complémentaires.

Vie quotidienne

«Dans le soutien et l'accompagnement aux malvoyants, nos assistantes sociales et nos ergothérapeutes travaillent souvent en collaboration. Les premières s'occupent des problèmes liés aux assurances sociales, à la recherche de fonds pour l'achat de matériel, ou à l'intégration scolaire et professionnelle. Les secondes s'attachent notamment à l'apprentissage des dé-

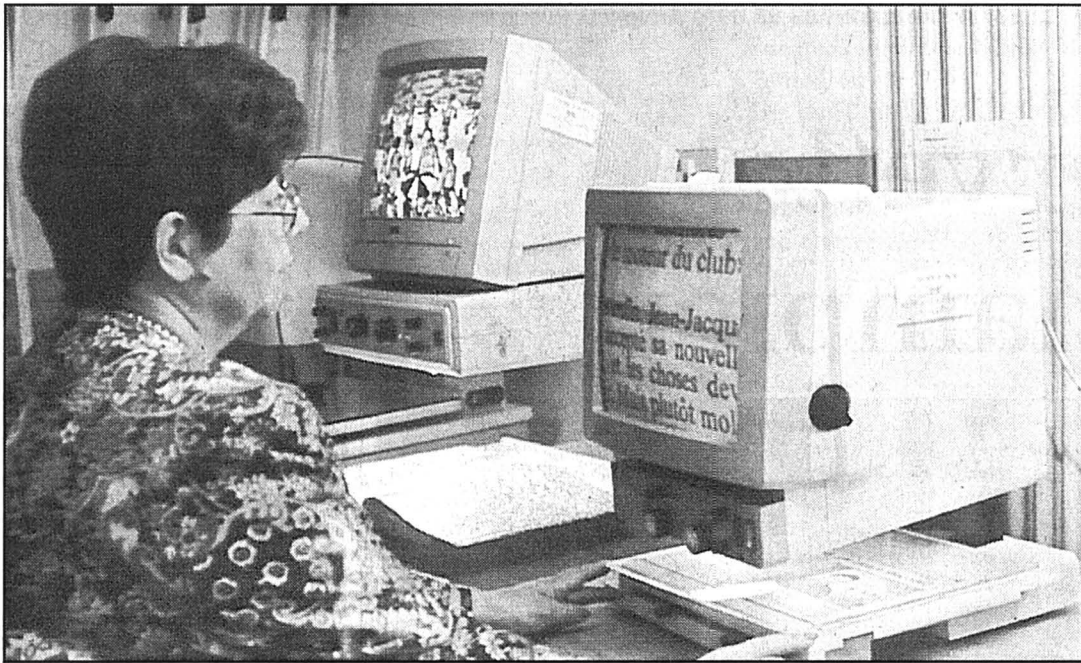

Parmi les auxiliaires au service des handicapés de la vue, des ordinateurs de lecture grossissant textes et images. photo

placements ou des activités de la vie quotidienne.»

Car se réadapter, c'est apprendre à vivre avec un handicap qui n'a fait que s'aggraver au fil des ans ou qui s'est imposé suite à un accident de la vie. Si les progrès de la médecine ou de l'optique ont fait diminuer les cas de cécité complète, les gens souffrant de graves déficiences occupent beaucoup le centre: il a ouvert près de 280 dossiers l'an dernier et est intervenu près de 5000 fois. Les personnes âgées sont les plus nombreuses, mais pas forcément celles qui mobilisent le plus l'Anba. «Les plus

jeunes, on les suit plus longtemps. Ils sont aussi plus actifs», note Anne-Lyse Schaad.

Progrès informatiques

Une vingtaine d'enfants malvoyants sont actuellement scolarisés dans le canton, avec l'appui du Centre préagogique pour handicapés de la vue. «Intégrés à un milieu scolaire normal, ils ne sont plus sous-traités à leur famille», se réjouit Christelle Boil, présidente de l'Anba. Nuance toutefois: leur entrée dans le monde du travail est parfois plus pénible. Plus lents que leurs collègues, les malvoyants sont souvent les

laissés-pour-compte d'un monde qui a érigé le rendement en valeur absolue...

D'où la nécessité, pour l'Anba, de poursuivre son combat, qui consiste aussi à diriger ses «clients» vers les institutions susceptibles de les aider: écoles de chiens guides, bibliothèques sonores, services d'informatique. «Depuis vingt ans, c'est fou ce qu'il y a eu de progrès dans ce domaine», s'enthousiasme Anne-Lyse Schaad, en écho à l'exposé de Blaise Gauchat, du service romand mettant l'informatique au service des handicapés de la vue.

Stéphane Devaux

Orage Vents fougueux sur le Littoral

Sérieux coups de vent, hier en fin d'après-midi sur le Littoral neuchâtelois en particulier, mais aussi sur une bonne partie du canton comme ailleurs en Suisse. Une bonne dizaine d'arbres sont tombés sur les routes. A Boudry, c'est la ligne CFF qui a souffert.

Probablement, en raison de l'orage, mais sans confirmation officielle, un problème s'est posé à Boudry sur la ligne CFF lors du passage, vers 16h55, du direct Lausanne-Neuchâtel. Le train a arraché la ligne de contact. Les deux voies ont été obstruées durant deux heures, obligeant d'abord des transferts de voyageurs par bus puis l'utilisation, dès 19h, d'une locomotive diesel sur une des voies. La situation normale s'est rétablie à 20h20, non sans causer des retards sur le tronçon.

Sur les routes, la police cantonale a eu fort à faire pour déga-

ger ou faire dégager certains axes. La route Pierre-à-Bot-Valangin a été fermée durant deux heures à partir de 17h environ, deux arbres étant tombés sur la chaussée. Deux arbres également ont obstrué un moment la route Saint-Blaise-Lignièrès. Sur l'autoroute, à Serrières, un arbre est tombé sur le bord de la chaussée, heureusement sans gêner le trafic.

C'est donc essentiellement le district de Neuchâtel et un peu celui du Val-de-Ruz qui ont souffert. A noter qu'il y a eu beaucoup de dégâts aussi hors des voies de circulation. Au Landron par exemple, on nous a signalé la chute de 5 ou 6 arbres dans un seul verger. Un toit en tôle a aussi été arraché à Bevaix et un arbre est tombé sur la petite route des Loges, près de La Vue-des-Alpes.

Sur le lac enfin, le SIS de Neuchâtel a dû intervenir pour quelques voiliers en difficulté.

RGT



A Pierre-à-Bot, un arbre est tombé en travers de la chaussée. photo Marchon

Vous entendez mal...

Tests auditifs gratuits
Nouveautés
Conseils
Renseignements

réagissez!

Centrale d'appareillage acoustique S.R.L.S.
Rue Saint-Honoré 2 - 2000 Neuchâtel
Tél. (032) 724 10 20

028-180464

MUSICASOL (M.A. Toubla)
VENTE D'INSTRUMENTS ET ACCESSOIRES DE MUSIQUE
Rue Louis-Favre 17
2017 Boudry
Tél./Fax 032/841.40.30

MUSICA SOL
LE SPECIALISTE DE LA GUITARE

TOUT LES SAMEDIS DE 14H A 17 H (JUSQU'AU 26 JUIN)

VENTE SPECIALE

DE 10 A 50%

SUR TOUT LE STOCK
PLUS DE 100 GUITARES EN STOCK

028-205261

ENSEIGNEMENT ET FORMATION

DEPUIS 1963

ORIENTATION

SECONDAIRES II III IV

RACCORDEMENTS SCIENTIFIQUES

PRÉPARATIONS ÉCOLES SUPÉRIEURES

RACCORDEMENTS APPRENTISSAGES

028-203501

16, CRÊT-TACONNET TÉL. + FAX 032/724 15 15 NEUCHÂTEL

ÉCOLE MODERNE

ACANCES ET VOYAGES

Singapour Java, Bali

Cocktail «Extrême-Orient»
culture, découverte et baignade

Du jamais vu!
11 jours
1895.-

Prestations:
• Vols Singapore Airlines
• Repas à bord et franchise bagages de 20 kg
• Circuit et visites selon programme en bus climatisé
• Hôtels catégorie **** et ***, petits déjeuners-buffet
• Guides locaux parlant français
• Documentation de voyage

Prolongation balnéaire possible à Bali

• Départs réguliers du 1.6 au 25.8.99

Agence de voyages **croisitour**

Les artisans de l'évasion

Saint-Honoré 2, Neuchâtel
Tél. 032/725 82 82
Serre 65, La Chaux-de-Fonds
Tél. 032/913 95 55
Daniel-JeanRichard 31, Le Locle
Tél. 032/931 53 31

132-050139

MOTS CROISÉS

1	2	3	4	5	6	7	8	9
1								
2								
3								
4								
5								
6								
7								
8								
9								
10								
11								

Horizontalement: 1. Plus il grossit, plus il gronde. 2. Beau discours. 3. Mouvement dans un stade - Poisson. 4. Pureté de perle - Note. 5. Métro rapide - Aisance naturelle. 6. Moyen de liaison - On y fait de hautes études. 7. Le meilleur des meilleurs - Un fil l'a rendue célèbre. 8. Mayonnaise provençale. 9. Brisants dangereux. 10. Au déclin du jour - Régime minimum. 11. Signes passagers d'abondance.

Verticalement: 1. Un adepte du changement. 2. Chef de série - Note - On peut l'éteindre, mais non sans crainte. 3. Matière à défense - Article. 4. Poisson - Fourre. 5. Argot anglais - Très guindé. 6. Muettes - Armature métallique. 7. Article - Sereins. 8. Pas un seul - Règle technique. 9. Pâtisseries.

Solution demain.

SOLUTION DE D'HIER

Horizontalement: 1. Néophytes. 2. Intrus - Ce. 3. Ail - Bon. 4. Et - Sou - Ta. 5. Lavette. 6. Loi - Vue. 7. Entretenu. 8. Eu - Ai. 9. Sac - La. 10. Nus - Aillé. 11. Trembleur.

Verticalement: 1. Nivellement. 2. En - Taon - Ur. 3. Ota - Vitesse. 4. Prise - Rua. 5. Hulotte - Cab. 6. Ys - Ut - Ta - Il. 7. Eveillé. 8. Ecot - Un - Alu. 9. Sénateur - Er.

TOSALLI

COLOMBIER 9a, avenue de la Gare
Tél. 032 / 841 23 12

GRANDE EXPOSITION DE MEUBLES DE JARDIN
Parasols, stores solaires.
DEVIS SANS ENGAGEMENT.

Echange Séjourner à l'étranger?

Trois jeunes filles motivent leur choix

C'est l'exotisme - mais oui! - que Redna et Nikki sont venues chercher en Suisse. Originaires du Panama et de La Barbade, ces deux jeunes filles ont choisi, via l'organisation d'échanges AFS, de passer une année loin de chez elles. Andréa, elle, revient des Etats-Unis. Regards croisés.

Sandra Spagnol

Hébergée dans une famille de Saignelégier, Redna a choisi la Suisse, qu'elle considère comme «le nombril de l'Europe». La jeune Panaméenne de 19 ans met certes à profit son année d'exil pour apprendre le français - elle fréquente d'ailleurs le Gymnase de La Chaux-de-Fonds. Elle n'en remarque pas moins aujourd'hui que cette expérience l'a fait «mûrir».

Nikki a mis, elle, deux mois à se rendre compte qu'elle était en Suisse. «Depuis La Barbade, je voyais la Suisse comme un pays exotique, avec

son chocolat, ses vaches et ses coucous. J'ai trouvé dès lors plus enrichissant d'apprendre le français en Suisse plutôt qu'au Québec.»

Cette jeune fille de 16 ans, qui réside dans une famille d'accueil de La Chaux-de-Fonds, s'est notamment trouvée confrontée à des horaires scolaires forts différents de ceux auxquels elle était habituée. «Chez moi, les cours débutent à 9h et prennent fin à 14h40. Ici, à l'École de commerce, il m'arrive de terminer à 17 heures. Voire, l'hiver dernier, il faisait encore nuit lorsque je me rendais en classe.»

Après quelques difficultés légitimes - «ma famille me manquait» - confie Redna, les jeunes filles consacrent aujourd'hui leur temps à «assimiler un maximum de choses». Elles font toutefois remarquer que les échanges mis sur pied dans le cadre des échanges de jeunes AFS sont préparés. Des soirées et autres jeux sont organisés avec tous les jeunes en par-

Revenue récemment d'une année aux Etats-Unis, toujours dans le cadre de l'organisation AFS, la Neuchâteloise Andréa témoigne s'être beaucoup enrichie. «Au départ, il a fallu que j'apprenne à chasser certains préjugés que j'avais à l'égard des Américains. Quand j'ai compris cela, j'ai pu commencer à m'immerger dans une autre culture et découvrir un autre mode de vie.»

Nouvelles priorités

Surtout, remarque Andréa, «cet échange m'a permis de connaître une partie de moi-même que je n'aurais peut-être jamais connu. A mon retour, j'ai pu me rendre compte que j'avais d'autres priorités.» Pas seulement. C'est aussi son pays, que la jeune fille de 18 ans a appris à regarder avec d'autres yeux. «J'ai découvert que j'aimais profondément la Suisse.» Redna et Nikki l'approuvent très fort. «Aujourd'hui, quand nous voyons une émission ou des photos de notre pays, nous avons envie de l'expliquer à notre famille et à nos amis en Suisse.» SSP



Grâce à l'organisation d'échanges de jeunes AFS, Redna et Nikki découvrent la Suisse, tandis qu'Andréa (à droite) vient de passer une année aux Etats-Unis. photo Di Lenardo

Plus de 50 destinations

«AFS intercultural Programs» est l'une des plus anciennes et des plus importantes organisations mondiales d'échanges de jeunes. Son activité se traduit chaque année par des milliers d'échanges, dans plus de 50 pays. Ces «voyages» s'adressent en particulier aux jeunes âgés entre 15 et 18 ans.

AFS est une organisation à but non lucratif. Mais toute expérience, aussi enrichissante soit-elle, a un prix. Il faut, par exemple, compter quelque 8500 fr. pour un séjour d'une année aux Etats-Unis. Ce montant comprend principalement le déplacement et les fournitures scolaires. Estimant toutefois que pareille opportunité doit être ouverte à tous, AFS dispose d'un fonds de bourses.

A ce jour, près de 200.000 jeunes filles et jeunes gens ont participé à un pro-

gramme AFS. Il faut dire que cette organisation mondiale propose moult programmes. Outre un séjour d'une année à l'étranger - dans la mesure du possible dans le pays choisi - AFS propose également, et entre autres, l'accueil de jeunes étrangers en Suisse.

Ceux-ci sont logés dans une famille d'accueil bénévole. A titre d'exemple, six jeunes séjournent actuellement dans la région neuchâteloise. Selon Juliane Neiva, l'une des responsables pour le canton, «AFS est toujours à la recherche de familles d'accueil. Il faut dire que les demandes pour la Suisse sont nombreuses.» Envie de découvrir une autre culture sans bouger de chez vous? La responsable neuchâteloise Geneviève Marquer vous renseignera volontiers (724 00 34)...

SSP AFS propose plusieurs programmes d'échanges. doc sp



Des kangourous par la fenêtre

Trois jeunes Neuchâtelois effectuent actuellement un séjour à l'étranger. Pour l'occasion, les responsables régionaux d'AFS leur ont demandé de faire régulièrement part de leurs impressions. Voici quelques extraits du dernier courrier de Priscille Biolley et de Joel Rappan qui, tous deux, séjournent en Australie.

Priscille affirme que «la chose qui m'a le plus marquée, ce sont les distances. J'ai eu l'occasion de voyager 40 heures non stop, en car, et j'étais toujours dans le même Etat. (...) L'école en Australie est très comparable à la Suisse, mis à part le fait que nous portons un uniforme et finissons tous les jours à 14h30, ce qui nous laisse du temps pour d'autres activités.» De son expérience, elle dit: «C'est exceptionnel. Cette année

m'a permis de découvrir une nouvelle culture, un nouveau pays, de me faire des amis dans le monde entier et d'apprendre beaucoup sur moi-même.»

Joel se rappelle, lui, de son premier jour d'école: «Bien que je n'ai pas compris un mot de ce que les professeurs disaient, ce fut l'occasion pour moi de faire de nouvelles connaissances.» Il estime toutefois que l'école «est beaucoup plus facile et les branches moins nombreuses.»

Des Australiens? «Ils sont en général sympathiques. Mais c'est à moi de faire le premier pas et d'essayer de me faire de nouveaux copains.» Du paysage qui l'entoure? «Je vis en plein milieu de la nature, ce qui me permet de voir des kangourous depuis la fenêtre de ma chambre»...

SSP

Votations «Accepter homologuerait le démantèlement du droit d'asile»

La Suisse se dit terre d'asile mais développe depuis les années quatre-vingt un système d'accueil toujours plus restrictif. Et les deux objets - loi sur l'asile et arrêté fédéral sur les mesures d'urgence - soumis au vote du peuple le 13 juin ne font qu'achever ce mouvement, a estimé hier à Neuchâtel le comité cantonal contre le démantèlement du droit d'asile, lequel prône évidemment le double non. Claudine Stähli-Wolf l'affirme: «Si ces objets sont acceptés, ce sera l'homologation du démantèlement du droit d'asile». La députée socialiste Valérie Garbani précise: «Le droit d'asile en Suisse tend à nier aux réfugiés et réfugiés le droit d'avoir des droits.»

Démunis

En pratique, l'évolution du droit d'asile proposée accumule les chicanes afin de «décourager les mandataires s'occupants des requérants et permettre les renvois le plus facilement possible», constate Béatrice Bois, de Coordination asile. «Nous nous sentons de plus en plus démunis devant

des requérants encore plus désespérés, car possédant moins de chance d'obtenir une réponse positive.»

Pour le comité, constitué de représentants de la gauche et des œuvres d'entraide, le droit de recours est rendu quasiment inapplicable. Surtout du fait du délai, limité à 24 heures, de l'absence de notification de la décision au mandataire, de la double suppression des fériés et du droit de choisir la langue de la procédure. La nouvelle législation rend l'accès à la procédure «extrêmement difficile pour ceux et celles qui sont réellement persécutés», relève Martine Robert, juriste à Caritas. Exiger par exemple des pièces d'identité des requérants tient du non-sens, estime le comité.

Viols, excisions, lapidations ne sont pas considérés comme persécutions. «Comme si cela ne suffisait pas, les auditions ne devront pas avoir lieu en présence de personnes du même sexe», s'insurge la juriste. «La situation des catégories de personnes dans les situations les plus précaires - les femmes et les enfants - n'est pas améliorée par le nouveau



Le comité refuse de voir entrer en vigueur un procédé d'exception applicable aux requérants d'asile. photo Marchon

droit, au contraire. Elles sont placées dans une zone de non-droit, où elles ne peuvent espérer se défendre». Par leurs propositions, en jetant la suspi-

cion sur les requérants, les autorités fédérales sont accusées par le comité de verser de l'huile sur le feu de la xénophobie. PFB

Mittelland Une seule police des constructions?

Un droit harmonisé dans six cantons en matière de police des constructions? C'est ce que contient un projet de convention adopté par le comité gouvernemental de l'Espace Mittelland. Les exécutifs de Berne, Fribourg, Jura, Neuchâtel, Soleure et Vaud sont maintenant priés de lancer une consultation sur ce projet, qui devrait durer jusqu'en septembre.

Distance entre les bâtiments, hauteur des façades, niveaux et indices d'utilisation: autant de domaines dans lesquels les modes de mesures diffèrent d'un canton à l'autre. D'une commune à l'autre, même, dans certains cas. C'est pour tenter d'introduire une réglementation uniforme en la matière - et de simplifier les procédures - qu'Espace Mittelland a concocté ce projet de convention. Dans le but, aussi, d'augmenter l'attractivité du territoire des six cantons pour les investisseurs. Voire, dans la mesure du possible, d'encourager les PME actives dans la construction.

Pour autant qu'elles sachent être patientes: les cantons adhérant à la convention ont jusqu'à fin ... 2009 pour adapter leurs prescriptions. «Certains cantons ont adopté une loi en la matière

il y a peu; il faut leur laisser du temps», plaide le Fribourgeois Kurt Rottermann, membre du groupe de projet. A Neuchâtel, par exemple, l'actuelle loi sur les constructions et son règlement d'exécution sont entrés en vigueur le 1er janvier 1997. SDX

Rubrique Canton de Neuchâtel

Stéphane Devaux
Pascale Béguin
Pierre-François Besson
Christian Georges
Rémy Gogniat
Sandra Spagnol
Tél. (032) 723 53 01

PUBLICITÉ

BEAU-RIVAGE HOTEL

Les forfaits Week-end

Loger à des prix sympathiques

1, ESPLANADE DU MONT-BLANC, 2001 NEUCHÂTEL • TÉL. 032/723 15 15

Place de détente La deuxième vie du jardin de la Boine

Si le législatif accorde le crédit nécessaire, le jardin de la Boine, à Neuchâtel, présentera d'ici deux ans un tout nouveau visage. Convivialité, enfants, jeux, sport, fonctionnalité et sécurité sont les maîtres mots du rapport du Conseil communal.

Pascal Hofer

Au centre, le terrain de sport, désormais orienté dans le sens nord-sud. A l'est, un espace vert. A l'ouest, une place de jeux pour enfants. Voici résumée la nouvelle configuration du jardin de la Boine, à Neuchâtel, du moins si le Conseil général accepte le crédit de 500.000 francs (dont 240.000 pour le terrain de sport) que lui soumet l'exécutif, crédit destiné au réaménagement des lieux.

Qui en ont bien besoin... Le rapport du Conseil communal sur le sujet ne fait-il pas écho à une motion adoptée début 1995? Signée Eric Augsburger (PopEcoSol), aujourd'hui membre de l'exécutif, elle demandait de «redonner vie» au jardin de la Boine, ce dernier, conçu en 1968, étant «pratiquement à l'état de terrain vague».

Avec les utilisateurs

Un groupe de travail a alors été chargé de plancher sur la question. Il comprenait des représentants du Service com-



Les lieux aujourd'hui (au fond, la maison du Centre de loisirs). photo a



Vu d'en haut, la future configuration, avec un terrain de sport orienté dans le sens nord-sud. document sp

munal des écoles, de celui des parcs et promenades, du Centre de loisirs (dont le bâtiment surplombe le jardin), de l'Office cantonal des mineurs et un directeur d'école. Le fruit de leur réflexion a ensuite été affiné après discussions avec les utilisateurs potentiels (Centre de loisirs, crèche des Bercles, Maison des jeunes, associations de quartier, voisins, Conseil des jeunes, etc.).

Résultat, l'espace sera divisé en deux grands secteurs: le théâtre, en contrebas (voir encadré), et le parc, sur la par-

tie supérieure, «actuellement composée d'un terrain de sport et de quelques vestiges de jeux pour enfants». Le terrain de sport actuel disparaîtra, mais pour mieux renaître, puisqu'il sera désormais orienté dans le sens nord-sud, ce qui permettra «de dégager de la place et de clarifier les fonctions des différentes zones». Un tapis caoutchouté remplacera par ailleurs le goudron actuel.

A l'est de ce terrain prendra place «une surface engazonnée plate et polyvalente». La partie ouest sera quant à elle dotée d'une place de jeux pour en-

fants, «construite dans la pente, en trois terrasses successives: tout en haut, le coin pour les petits et un lieu de rencontre ombragé, puis les installations combinées pour les plus grands, avec des passages suspendus pour se jouer des dénivellations».

Le rapport de l'exécutif indique encore qu'il a été décidé de «renoncer à aménager un accès dans la partie sud-ouest (réd.: soit sur l'escalier des Bercles) afin d'éviter que le lieu en question ne devienne une zone de repli pour les noctambules». Du reste, «l'éclairage sera réhabilité» et «ce secteur de la ville ayant déjà été, par le passé, la proie des vandales, nous continuerons d'assurer une surveillance en collaboration avec le Centre de loisirs».

Si le Conseil général donne son feu vert (c'est le cas de le dire), les travaux pourraient débuter cet été pour se terminer en 2001. Au fur et à mesure de l'avancement des différentes étapes, les surfaces seront progressivement mises à la disposition des utilisateurs.

PHO

De la scène de théâtre aux pistes de pétanque

Et le théâtre?, demandent ceux qui connaissent les lieux. Car il faut les connaître pour savoir que le sud-ouest du jardin est occupé par les gradins et la scène en béton d'un théâtre en plein air. Les Fabriques de tabac réunies (FTR), à l'occasion des 25 ans de leur implantation à Neuchâtel, avaient à l'époque offert un montant de 100.000 francs pour son aménagement.

Ce dernier «alors unique dans la région», dit le rapport du Conseil communal, n'a malheureusement jamais joué le rôle que l'on attendait de lui. Les conditions météorologiques souvent aléatoires dans notre région, ainsi que la proximité de la ligne de chemin de fer, ont progressi-

vement découragé les organisateurs potentiels. Sans avoir jamais été totalement laissés à l'abandon, ces lieux ont ce-

pendant subi l'outrage des ans et les actes de vandalisme ont fini par les rendre inopérants.»

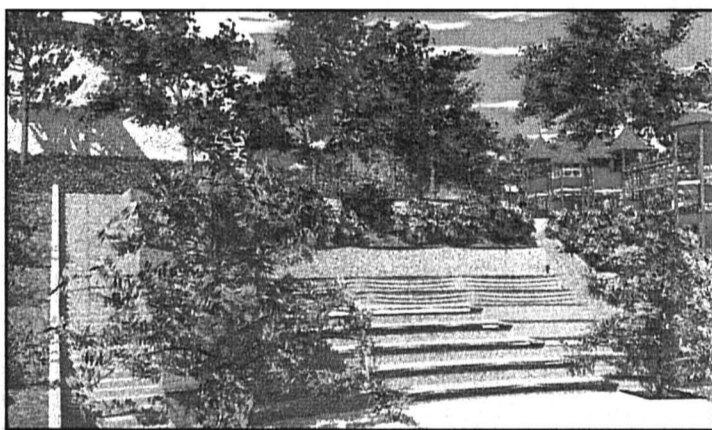

Tout en conservant sa vocation première (au besoin), le théâtre en plein air sera lui aussi réaménagé. document sp

La nouvelle configuration du jardin de la Boine prévoit de «valoriser le site du théâtre par une végétalisation et l'utilisation de matériaux naturels. Son ambiance deviendra agréable. La démolition de l'ancienne cabine de régie dégage une très belle vue sur le château: une nouvelle place de repos sera aménagée.»

Vocation préservée

L'effet de profondeur sera diminué par la mise à niveau de la surface de la scène, «dont l'utilisation deviendra plus libre». Des cadres amovibles seront installés sur un revêtement de chaille grasse (sorte d'argile), délimitant deux pistes de pétanque. Celles-ci pourront toutefois

être remplacées par d'autres éléments tels que des panneaux à graffitis ou des murs de grimpe. Cet espace pourra néanmoins servir dans sa vocation première, à savoir pour des manifestations culturelles.»

La surface des gradins sera ainsi ramenée à des dimensions plus modestes. La partie centrale sera recouverte de lattes de bois «pour une utilisation fréquente dans son aspect convivial». Le gazon maigre qui colonisera le sol des gradins pourra accueillir des spectateurs lors d'éventuels spectacles de plus grande envergure.

Consultées, les FTR ne se sont pas opposées à ces transformations.

PHO

LNM Le «Cygne» a retrouvé son croupion

Coupée début mai, la poupe du «Cygne», l'un des neuf bateaux de la LNM a été remontée, hier, au chantier de la Maladière, à Neuchâtel. L'unité subira encore d'autres transformations avant de recommencer à naviguer. Des réfections sont également en cours sur le «Ville d'Estavayer».

C'est avec huit heures d'avance sur le calendrier que la poupe du «Cygne» a été remontée, hier, au chantier de la Maladière de la Société de navigation sur les lacs de Neuchâtel et Morat SA (LNM). «L'entreprise chargée de la transporter a préféré voyager de nuit», explique Denis Wicht, directeur de la LNM.

Construit en 1939, le plus vieux bateau de la flotte avait présenté une anomalie dès les premiers essais: l'hélice n'était pas totalement immergée. Aussi, pour alourdir la

poupe, il avait fallu couler du béton dans sa coque. Or, après soixante ans de navigation, la corrosion a produit des dégâts sous le béton et l'Office fédéral des transports a exigé le remplacement de la partie atteinte de la coque. C'est ainsi que la LNM a commandé une nouvelle poupe au constructeur. Une opération dont le coût s'élève à 165.000 francs, compris dans les 630.000 francs attribués à la rénovation du bateau.

Intérieur marin

Car le «Cygne» ne recommencera pas à fendre les flots avant une quinzaine de jours, puisque qu'il subira encore d'autres transformations. Il nous reste à changer le moteur, à effectuer quelques travaux de menuiserie et à renouveler le mobilier», explique Gilbert Progin, responsable du chantier de la Maladière.

«Dans tous les bateaux qui subiront des transformations,

nous souhaitons, par le choix des matériaux et des couleurs, insuffler un air marin», ajoute Denis Wicht. Ainsi, dans les salons, des lames synthétiques imitant le bois remplaceront les fonds en catelles, le mobilier sera de couleur acajou et la couleur bleu dominante.

«La Mouette» remplacée

«C'est la première fois que nous débutons une saison avec trois unités en moins», remarque le directeur de la LNM. Egalement hors circuit, le «Ville d'Estavayer» subit, depuis début janvier, de nombreuses transformations sur le plan des moteurs, de l'électricité, de la menuiserie et de l'aménagement intérieur. Quelque 500.000 francs ont été attribués à la réfection du bateau, qui devrait recommencer à naviguer à la fin du mois. Quant à la «Mouette», avec des travaux de réfection estimés à 950.000 francs, la LNM a choisi de la remplacer. «Elle

servira de réserve technique jusqu'à ce que nous ayons acquis une nouvelle unité», note Denis Wicht.

L'hiver prochain, le «Fribourg» et le «Ville de Neuchâtel» subiront également d'importantes réfections, puis-

qu'avec le «Ville d'Yverdon», ils seront mis à la disposition de l'Expo.01. «Comme ses bateaux, la LNM est en chantier, sourit son directeur. Mais c'est pour mieux aborder le troisième millénaire.»

FLV



Après avoir été coupée début mai, la poupe du «Cygne» a été remontée hier. photo sp

Spectacle La Guadeloupe au Taco

Lui, percussionniste et pianiste, a mis en musique les sonorités de son enfance. Elle, auteur et comédienne, raconte le quartier, les coups de feu dans la chaleur des après-midi de mai, la fraîcheur du soir.

Lui et elle, ce sont René et Gerty Dambury, qui, à l'enseigne de «Jou si jou pase», seront ce soir, demain et samedi à 20h45 au Taco (Crêt-Taconnet 22). Tous deux nés à Pointe-à-Pitre, ils entraîneront le public dans l'univers de leur enfance, celui de la Guadeloupe des années soixante. /comm-réd

Valangines Vente paroissiale

C'est demain entre 10 et 21 heures que la paroisse réformée des Valangines organise sa traditionnelle vente. Les visiteurs y trouveront des livres d'occasion, une brocante et des fleurs. Une tombola, ainsi que d'autres jeux, tels la toupie, les billes, la pêche miraculeuse ou encore la seille d'eau les divertiront, tandis qu'ils pourront déguster jambon chaud et vol-au-vent ou se régaler de gaufres et autres pâtisseries maison. /comm

AGENDA

Conservatoire Examen public, ce soir à 18h30, à la salle de concert du Conservatoire (fbg de l'Hôpital 24). A la flûte traversière, Barbara Minder (classe de Marc Borel) interprétera des œuvres de Mattheson, Bach, Karg-Elert, Henze, Yun, Ibert et Milhaud.

Case Chocs sessions, samedi soir dès 22h30, à l'affiche de la Case à chocs, avec le groupe français Tongz (noise-core) et les Suisses de Undead Product (power rock). Entrée 10 francs.

Oiseaux La Fondation suisse d'éducation pour l'environnement organise, samedi, une balade en bateau à travers la réserve du Fanel. Départ du port à 13h40, retour prévu à 18h40.

Terre Samedi, entre 9 et 16 heures, veaux, brebis et autres porcelets investiront le centre-ville à l'occasion de la journée de l'agriculture. /réd

AVIS TARDIFS

la veille de parution jusqu'à 21 h 00
Remise des textes:
jusqu'à 17 h 00: des 17 h 00:
PUBLICITAS tél. 032 / 729 42 42 fax 032 / 729 42 43
L'EXPRESS tél. 032 / 723 53 00 fax 032 / 723 53 09

Temple des Valangines
Neuchâtel
Vendredi 4 juin dès 10 h

Vente paroissiale

Repas - Brocante - Jeux
028-203208

Urgent, nous cherchons

un peintre sur bois
(giclage au pistolet)

Kelly Services, tél. 729 80 80
028-205585

Samedi 5 juin
Rue de l'Hôpital

VENTE DE FLEURS

(buveuses)

Ligue suisse contre le cancer
028-205055

Saint-Aubin Pas de soutien cantonal pour une entrée d'autoroute

Aménager une entrée en direction Neuchâtel sur l'autoroute A5 à Saint-Aubin, c'est le nouveau défi de SOS N5. La construction d'une petite galerie à la demi-jonction serait la solution. Le comité SOS N5 a réuni hier soir divers partenaires pour mobiliser les forces et convaincre la Confédération. Mais d'ores et déjà, le soutien cantonal est exclu.

Patrick Di Lenardo

Entrer dans la future autoroute A5 depuis les hauts de Saint-Aubin? Un petit bout de tunnel et ce serait possible. Déjà, à la demi-jonction, les usagers pourront sortir depuis Neuchâtel. Mais avec une petite galerie en demi-lune sortant du giratoire, les automobilistes pourraient aussi emprunter l'A5 et rallier le chef-lieu sans aller le faire à Vauxmarcus ou à Treytel.

Le comité SOS N5 fait de cet objet son nouvel objectif. Hier soir, SOS N5 avait réuni les exécutifs des localités alentours, des députés locaux au Grand Conseil de même que le chef du Département de la gestion du territoire. Histoire de rassembler les forces pour encourager la Confédération à creuser cette petite galerie. Le comité y voit un intérêt régio-

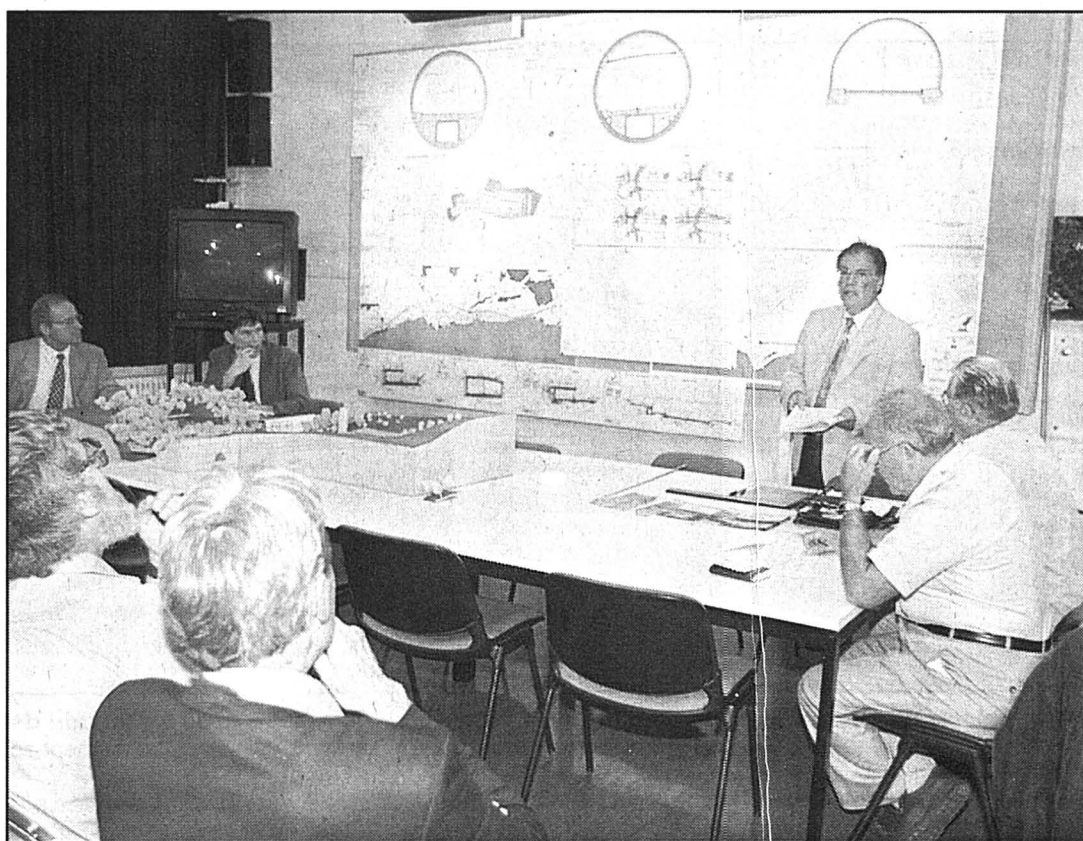

Le comité SOS N5 a réuni hier soir les autorités locales autour du projet d'entrée d'autoroute à Saint-Aubin, sans obtenir toutefois l'appui du canton. photo Marchon

nal avant tout. Comme l'a remarqué Jean Brocard, chef de l'Office de la route nationale 5 qui présentait les aspects techniques de l'objet, «vu le coût de cette autoroute A5, il serait intéressant de valoriser cet investissement en créant cet

accès pour développer la région».

Or, la Confédération entretrait peut-être en matière si on lui prouvait le besoin d'une telle jonction. Un argument difficile à soutenir. Le comité espérait l'appui du canton...

«Vous ne m'aurez pas avec vous», a lancé d'entrée Pierre Hirschy. Le conseiller d'Etat a remarqué qu'ayant participé aux travaux de la commission des standards pour les routes nationales (chargée de faire des économies), il ne pourrait pas

promouvoir des dépenses autoroutières supplémentaires! En outre, il a noté que la sous-commission financière du Grand Conseil était opposée à cette demi-jonction.

Certes, il y aurait une solution de rechange. Pour l'accès au chantier du tunnel de Gorgier, et pour assurer par la suite l'accès des services de secours dans la galerie, une voie sommaire doit être aménagée à flanc de coteau, pour une somme de 700.000 francs. L'ouvrir au trafic routier ne serait qu'un pis-aller. Pas pratique, cette voie n'offrirait pas une vitesse d'entrée suffisante sur l'autoroute. La solution du petit tunnel coûterait 3,5 millions, soit un surcoût de 2,8 millions «à peine». Mais ce n'est pas tant une question d'argent qu'une question de principe. La Confédération, décidée à économiser, est aujourd'hui moins souple à accepter des aménagements d'un seul intérêt local.

Sans soutien cantonal, les élus communaux présents ont montré leur crainte quant au succès d'éventuelles démarches, quand bien même un certain intérêt était exprimé. Le président de SOS N5, Yann Richter, a remarqué que la «balle était dans le camp des communes», et que celles-ci devaient en débattre. Pour savoir s'il vaut la peine d'aller plus loin. PDL

Cortailod Le Cercle prépare son 150e

En vue d'une manifestation qui sera organisée à l'occasion de son 150e anniversaire, en juin 2001, le Cercle de Cortailod est à la recherche de renseignements qui permettront de présenter une rétrospective de sa longue existence.

Le comité prie la population de Cortailod et les anciens habitants de lui fournir tous documents, témoignages, anecdotes et informations relatives à la vie du Cercle. Il souhaite également réunir des photographies prises à l'intérieur ou aux alentours des différents bâtiments qu'il a occupés durant ces quinze décennies, dont à deux reprises l'ancienne école (actuelle maison de paroisse) où la date de sa reconstruction (1774) est encore gravée sur la façade nord.

Rappelons que l'établissement avait été fondé en 1851, sous le nom de Cercle littéraire. Inauguré et installé chez le propriétaire Rougemont (plus tard restaurant Kämpf), le cercle comptait déjà un noyau imposant de patriotes parmi les 1091 âmes recensées à Cortailod cette année-là. Il est aujourd'hui situé au No 7 de la Goutte-d'Or.

CLG

Contact pour information: Samuel Stubi, Draizes 19, Cortailod; tél. 842 40 14.

AVIS DIVERS

EXTREM LIQUIDATION TOTALE

BIKES & BOARDS POUR CAUSE D'ANNULATION DU BAIL JUSQU'AU 29.6.99 www.extrem-shop.ch

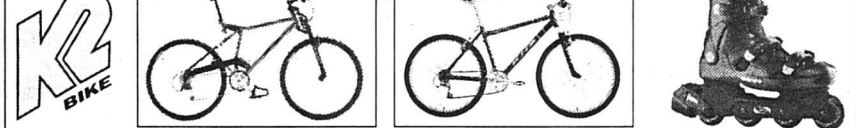

30% de rabais sur tous les vélos K2 (a.i.d. 2590.-)

40-50% de rabais sur tous les vélos de course, tandems, citybikes et VTT modèles 1999 - plus de 200 différents vélos de marque équipés Shimano Alivio, STX, LX, XT et XTR • 40% de rabais sur Raichle chaussures • accessoires inline, Ray Ban, Gonso et vêtements vélo aux prix incroyables • 50% de rabais sur tous les vêtements adidas et Vans • 50% de rabais sur plus que 5000 bagages et sacs à dos etc • Montage plus une année de garantie 40.-

EXTREM Bikes & Boards: 2034 Pesieux, Tombet 29, mardi au vendredi 13.00-19.00h, samedi 10.00-17.00h • Infoline 032/730 18 18

Troubles du sommeil

Si vous souffrez de narcolepsie, insomnie ou somnambulisme, votre témoignage nous intéresse.

Merci de nous contacter au: 022/708 95 90 (répondeur) 022/708 89 59 TSR.

C' est la vie!

Nom: solution; Largeur: 2c; Hauteur: 25 mm; Couleur: Noir seul; Commentaires: -



UNIVERSITÉ DE NEUCHÂTEL

Faculté des sciences

Vendredi 4 juin 1999 à 17 h 15

Au Petit Auditorium de l'Institut de Chimie
Présentation publique de la thèse de doctorat de

Monsieur Pascal Vinard, géologue diplômé de l'Université de Lausanne et hydrogéologue diplômé de l'Université de Neuchâtel

Génération et évolution de pressions hydrauliques subnormales dans un Aquitarde marno-schisteux au Wellenberg (Suisse centrale)

Le doyen: F. Stoeckli

028-204062

GALERIE DUMUSÉE NEUCHÂTEL

Invitation au vernissage vendredi 4 juin de 17 h à 20 heures.

MÉLANIE LAMBERT

1^{re} exposition de cette jeune artiste.

VAUDOISE ASSURANCES
Musée 5
2000 Neuchâtel.

028-205291

LE PROGRAMME OK DE OPEL.

DES OCCASIONS QUI N'ONT RIEN À CACHER.

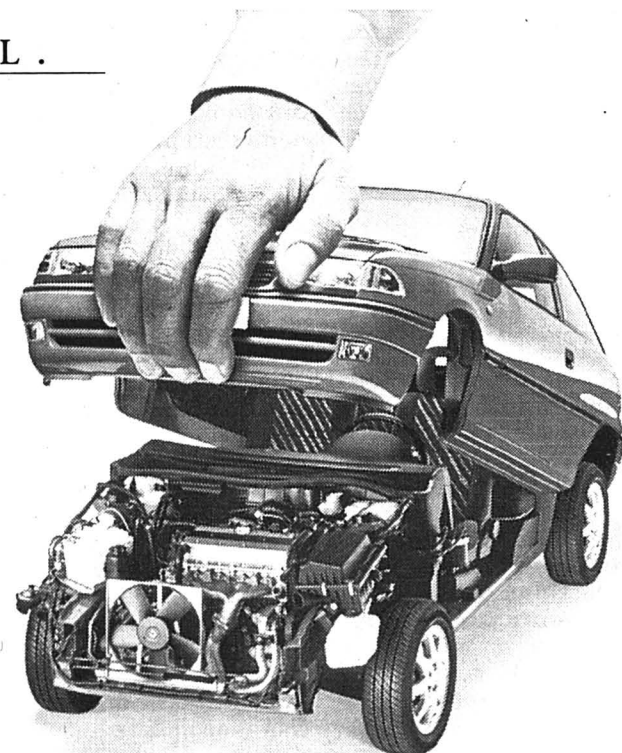

Lorsqu'il s'agit d'occasions, vous voulez jouer la carte de la sécurité. Nous aussi. C'est pourquoi chaque occasion de moins de 5 ans - également les véhicules d'autres marques - fait l'objet d'un contrôle minutieux. Seuls les véhicules pouvant attester d'un état irréprochable sont

acceptés à la revente. Avec, entre autres, une garantie mobilité et un droit d'échange si, contre toute attente, votre véhicule ne devait pas vous satisfaire pleinement. Pour en savoir plus, prenez contact avec nous: nous n'avons rien à cacher. www.opel.ch

Les prestations du programme OK:

- ★ certificat de contrôle
- ★ 14 jours de droit d'échange
- ★ contrôle gratuit après 1500 km
- ★ 12 mois de garantie
- ★ 12 mois d'Assistance OK

ok
★★★★★
OCCASIONS DE QUALITÉ
OPEL

Corcelles Le Foyer de la Côte va bien

Nouveau système de sécurité, excédent de 57.000 francs tel est le bilan de l'année 98 de l'établissement spécialisé pour personnes âgées de la Côte, situé à Corcelles.

La situation financière est bonne pour le Foyer de la Côte, à Corcelles. Destiné aux personnes âgées, l'établissement termine en effet l'année 98 avec un excédent de 56.527 francs. Dans son rapport d'activité annuel, le comité du foyer relève également «avec satisfaction» que la somme totale de l'aide accordée par le canton durant les cinq dernières années ne s'élève qu'à 79.202 francs, somme qualifiée de «dérisoire» par le comité.

Un nouveau système de sécurité a été installé. Baptisé «Quo Vadis», il est destiné aux personnes ayant tendance à errer. Grâce à des médaillons d'identification reliés à des balises et une centrale, ces personnes peuvent garder leur liberté de mouvement à l'intérieur de lieux en principe sûrs comme le home et ses jardins. Par la même occasion «Quo Vadis» décharge les employés paramédicaux

d'une lourde tâche de surveillance.

Service religieux et excursions

Autre nouveauté, la célébration d'un service religieux catholique au minimum une fois par mois. Une innovation qui répondait à la demande de plusieurs résidents du home. Diverses excursions ont également été organisées. Les pensionnaires sont partis à Morat, Estavayer, les gorges de l'Areuse ainsi que dans le Jura neuchâtelois. Vu leur succès, d'autres excursions seront organisées dans les années à venir. Bon nombre de pensionnaires ont également pu profiter de vacances en Gruyère, grâce à la location d'un chalet.

Après 13 ans de présidence au comité directeur, Lucette Voegeli passe la main. Elle est remplacée par Mathias Wirz, nommé à ce poste le 2 avril dernier. Autres nominations: Eric Perrin (vice-président) et Jean-François Henrioud (secrétaire). Le comité accueille Doris Gigon et Yves Voegeli comme nouveaux membres, afin de remplacer Lucette Voegeli et André Stauffer, qui démissionnent.

HEK

Tribunal de Boudry Doux comme des agneaux

Par mesure de prudence, un service d'ordre inhabituel veillait hier sur le Tribunal de police de Boudry. Mais les deux prévenus, S.B. et D.S., s'avèrent des brigands aussi doux que des agneaux. Ils comparaissent pourtant bel et bien pour brigandage et injures.

A la sortie d'un pub, S.B. et D.S., qui célèbreront leur 20e anniversaire dans quelques semaines, ont soudainement désiré jouer aux détresseurs. «Donne ta thune!», ordonna ainsi rudement l'un d'eux à un quidam. Compréhensif que l'on en voulait à son porte-monnaie, ce dernier refusa et tenta de s'esquiver. Mais il fut bousculé, injurié, et une bagarre s'ensuivit. Ce brigandage fut interrompu par l'intervention courageuse d'un témoin.

La victime se sortit de l'aventure avec le nez fissuré et une main cassée, une blessure qui nécessita une intervention chirurgicale. Pour tentative ou délit manqué de brigandage et injures, le ministère public requérait quatre mois d'emprisonnement contre chacun des accusés.

Aujourd'hui encore, ces derniers ne peuvent expliquer leur comportement. Ils n'ont pas agi par besoin d'argent; ce fut plutôt par jeu. Un jeu stupide, avouent-ils piteusement. Ils regrettent leurs actes et présentent leurs excuses à la victime.

Mieux encore, ils acceptent de lui payer solidairement la somme de 900 fr. à titre de dédommagement. Sur quoi, le plaignant retire sa plainte et ses conclusions civiles.

Ainsi, sur le plan pénal, la prévention d'injures tombe. Cependant, la tentative de brigandage se poursuit d'office. L'avocat de la défense plaide pour une réduction sensible de la peine et l'octroi du sursis. Le président Cyril Thiébaud retient le délit manqué de brigandage. Il considère qu'il s'agit là d'un écart de conduite isolé pour S.B. et D.S. Néanmoins, leur acte est imbécile et inexcusable, déclare le président. Aussi, condamne-t-il chacun des accusés à 30 jours d'emprisonnement avec sursis durant deux ans et à 180 fr. de frais judiciaires.

MBT

Saint-Blaise La galerie GAR hors de danger

En proie à de graves difficultés financières, la galerie GAR a failli disparaître à Saint-Blaise. Grâce aux dons du public, elle se remet peu à peu de ses errements de jeunesse.

«Galeriste c'est un métier, je ne me rendais pas compte à quel point. Je manquais de professionnalisme», avoue André Rebetez, qui tient la galerie GAR, à Saint-Blaise. Ayant accumulé un déficit d'environ 6000 francs, celle-ci a bien failli disparaître. A la mi-avril, André Rebetez lance un SOS au public afin de trouver des fonds. Appel entendu puisque le galeriste a récolté plus de 3000 francs. Une somme suffisante pour le tirer d'affaire.

A l'heure actuelle, la galerie dispose d'un plan de redressement «qui tient la route». André Rebetez n'attend plus que l'accord formel des propriétaires du local, car l'essentiel des dettes sont dues au loyer. «Les propriétaires ont été très patients, souligne le galeriste, et je devrais être à jour d'ici l'automne.»

«J'ai sous-estimé les frais»

Désormais optimiste sur l'avenir, André Rebetez tire les leçons de ses difficultés. «J'ai surestimé les ventes et sous-estimé les frais», résume l'intéressé. La rénovation du local a coûté plus cher que prévu, l'éclairage aussi. Les premiers temps, alors qu'il paye 750 fr. de loyer par mois, charges comprises, André Rebetez ne demande que 300 fr. à l'artiste pour disposer des locaux. «C'était nettement insuffi-



Portrait à la craie réalisé par Catherine Dreier-Grandjean, actuellement exposée à la galerie GAR.

document sp

sant.» Désormais, le galeriste prend 600 francs et 10 pour cent sur les ventes. Des montants qui restent modestes. Les autres galeries prennent

davantage. «Je n'ai pas besoin de dégager de bénéfices car je fais ça uniquement par plaisir. Ma rente AVS me suffit pour vivre.»

Les difficultés de la galerie sont aussi dues à la politique d'exposition des débuts. «Je m'interdisais de faire une sélection, si bien qu'il y a eu des expositions que je n'aurais pas dû faire. Elles étaient d'un niveau trop faible et les artistes suivants en ont souffert car le public ne venait plus.»

André Rebetez est devenu beaucoup sélectif. Désormais, il va systématiquement visiter les artistes dans leur atelier afin de voir l'ensemble de leur production. Passionné d'art depuis toujours, il s'est lui-même essayé à la peinture dans sa jeunesse, avant de renoncer. C'est d'ailleurs devenu son premier critère de sélection: «Si je suis capable de le faire, ça n'a rien à faire dans une galerie.»

La galerie affiche complet

Autre erreur, stratégique celle-là: «J'ai eu des artistes qui avaient déjà fait trois ou quatre expositions dans la région l'année précédente». Résultat, des ventes très faibles, car ces artistes avaient déjà fait le plein de clientèle.

Depuis l'automne passé, les ventes dégagent des bénéfices, et la galerie affiche complet jusqu'à la fin de cette année. Fidèle à sa vocation, elle continue de présenter des artistes locaux, «peu ou pas connus, mais qui en valent la peine.» Actuellement et jusqu'à dimanche, la galerie expose Catherine Dreier-Grandjean, une artiste de Marin-Epagnier.

Hélène Koch

Galerie GAR, Grand-Rue 14, tél: 753 37 62.

Saint-Aubin Soirée jazz au port

La salle des spectacles du port de Saint-Aubin baignera ce soir dans le jazz des années quarante et cinquante. Invités par le Bérojazz, le Jazz club de la Béroche, Les Amis du jazz de Cortaillod donneront un concert aujourd'hui. Les Amis du jazz (AJC) n'en sont pas à leur premier passage dans la région. Leur répertoire d'arrangements est tiré des compositions de Glenn Miller,

Count Basie, Duke Ellington, Benny Goodman et Lionel Hampton.

La plus grande partie des arrangements est due à Henry DuPasquier, le fondateur et chef d'orchestre des AJC, décédé il y a six ans. Son successeur, Jacques Blandinier, a également orchestré certains arrangements, ainsi que le saxophoniste René Borel. Quant au pianiste Jean-Pierre

«Daddy» Chuard, il émaille le concert de commentaires humoristiques pour présenter chaque thème. On notera encore la présence du fondateur du Jazz club de la Béroche, Serge Rollier, qui sera au four et au moulin c'est-à-dire au tuba et à la contrebasse.

Le concert aura lieu ce soir, à 20h précises, avec Les Amis du jazz de Cortaillod, à la salle des spectacles du port de

Saint-Aubin. En première partie de soirée, dès 18h30, les auditeurs auront droit au traditionnel repas en musique. Au menu, piano bar façon jazz avec le pianiste Gilbert Doesseger côté auditif.

La soirée est animée par des bénévoles et les bénéfices réalisés vont à l'hôpital de la Béroche, aux Cartons du cœur ainsi qu'au Téléthon.

HEK

BRÈVES

La Neuveville Régates pour jeunes loups de mer

Le week-end des 15 et 16 mai dernier a été très animé du côté du port du Pré de la Tour, à La Neuveville. En effet, c'était au large du port que se déroulaient les régates Optimist et Laser organisées par la Bordée de tribord.

De très bons airs étaient au rendez-vous tout au long de ces deux journées, pour le plus

grand plaisir des 34 jeunes participants. Ceux-ci ont eu l'occasion de démontrer leurs qualités de navigateurs au cours de régates intenses et disputées. En Laser, Olivier Bessire a devancé Lukas et Numa Glutz. En Optimist, c'est Michel Dürr qui a remporté la palme devant Nicolas Weber et Vincent Guidoux. /réd

Marin-Epagnier Nouvel orgue installé à la chapelle

Depuis peu, la chapelle œcuménique de Marin est dotée d'un nouvel instrument. L'ancien harmonium, hors d'usage, a fait place à un orgue électronique. Dorénavant, les cérémonies religieuses pourront s'enrichir du vaste répertoire de musique d'orgue.

L'achat de cet instrument a été rendu possible grâce au bénéfice du marché aux puces organisé par la paroisse protestante. Les musiciens attirés, Georges Vuilleumier et

Jean-Pierre Weber, auront la joie d'inaugurer officiellement cet orgue lors du culte ce dimanche, à 10 heures. Lors de l'apéritif qui suivra, une petite cérémonie permettra de remercier les personnes qui ont rendu possible cette acquisition. /comm

Rubrique Littoral

Tél. (032) 723 53 30
Fax: (032) 723 53 09

PUBLICITÉ

HOULMANN OPTICIEN À MARIN-CENTRE ET CERNIER A REJOINT OPTIC 2000 ET VOUS OFFRE LES PRIX TOUT COMPRIS SOLAIRES

Vous voilà à la plage, claquettes aux pieds, lunettes de soleil sur le nez. Bien installé, vous ouvrez le livre que vous comptez dévorer. Et là, vous êtes obligé de sortir vos lunettes de vue... qui vous laissent ébloui par le soleil. Vous regrettez alors de ne pas avoir succombé aux Prix Tout Compris Solaires d'OPTIC 2000.

Les PRIX TOUT COMPRIS SOLAIRES, ce sont de vraies vacances pour vos yeux comme pour votre porte-monnaie. Avec les montures Persol, Hugo Boss, Lacoste, Carolina Herrera ou OPTIC 2000 au choix, vous avez des verres solaires à votre vue, unifocaux ou progressifs, pour un prix allant de Fr. 120.- à Fr. 550.- En plus des montures choisies parmi les nouvelles collections des plus belles marques, OPTIC 2000 propose cette année dans ses Prix Tout Compris des verres solaires progressifs. Avec eux, vous profitez d'un grand confort de vue à toutes distances. Votre regard peut quitter le livre passionnant, par lequel vous étiez absorbé, pour surveiller les enfants qui barbotent au bord de la mer. Avec ces verres, votre vue au volant est parfaite. Vous pouvez rouler sans fatigue même en plein soleil.

Avec les PRIX TOUT COMPRIS SOLAIRES, profitez pleinement de l'été.

* Selon conditions en magasin



028-205180

PUBLICITÉ

IMBATTABLE!
Ericsson GA628

149.- Fr.*
avec étui

chez
ECS

Seyon 17 - 2000 Neuchâtel
032 / 725 00 00

* Offre valable uniquement avec la conclusion d'un abonnement swisscom-mobile.

VOTRE CENTRE
D'ABONNEMENT

diAx
The smart choice.

swisscom
mobile

028-205183

LES VINS DE LA SEMAINE

- *Moulin-à-Vent AC «Les Michelots» 1998 75 cl ~~9.90~~ **7.90**
- *Chardonnay Australia «Geber's Naturally Australian» 1998, 75 cl ~~9.90~~ **7.90**

FRUITS ET LÉGUMES

- Melons Galia d'Espagne, la pièce **1.40**
- Pommes de terre hâtives du pays, le filet de 1 kg **1.80**

CHARCUTERIE

- Poulet frais suisse le kg ~~5.90~~ **5.90**
- Jambon cru des Grisons Viando prétranché, les 100 g ~~4.50~~ **4.50**
- Jambon cru des Grisons Coop Naturaplan, prétranché et préemballé, les 100 g ~~5.50~~ **5.50**

PRODUITS DE BOULANGERIE

- Hug Dar-Vida complet duo 2 x 250 g ~~5.60~~ **4.40**
- *Mini Crackers Hug Dar-Vida, 2 x 150 g ~~3.90~~ **3.90**

AU RAYON TRAITEUR

- Salade de poulet au curry Bell Take-it, 160 g ~~2.70~~ **2.70**
- Salade de céleri Bell Take-it, 160 g ~~1.40~~ **1.40**

PRODUITS LAITIERS

- Petit Gervais rouge duo 2 x 270 g ~~4.50~~ **4.50**
- Toutes les crèmes desserts Coop, 6 x 125 g 6 pour 4 **1.95**
- Mini Babybel multipack les 12, 300 g ~~6.40~~ **6.40**
- Feta Hotos duo 2 x 200 g ~~6.40~~ **6.40**

FLEURS

- *Hibiscus le pot de 17 cm Ø **15.-**

Coop Restaurants

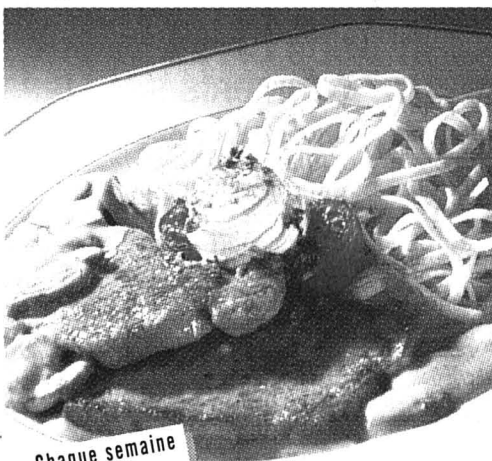

Chaque semaine un menu à moins de 10 fr

Escalope de porc à la crème et aux champignons nouilles

9.80

dans les restaurants en libre-service

FAITES-EN PROVISION!

- Toutes les sauces lyophilisées Knorr en sachet de moins! ~~1.25~~ **0.30**
- Bouillon de bœuf corsé, bouillon de viande extra ou bouquet de légumes Maggi 2 x 4 litres ~~3.95~~ **3.95**
- Bouillon de poule Maggi 2 x 4 litres ~~3.95~~ **3.95**
- Pastaroma ou Pastaroma Basilic/huile d'olive Maggi, 2 x 8 litres ~~3.95~~ **3.95**
- Riz Coop Vialone ou Riz Vitamin USA, 1 kg ~~1.50~~ **1.50**
- Abricots séchés Sunray 200 g ~~2.80~~ **2.80**

CONFISERIE/PÂTISSERIE

- Lindor au lait ou Cresta Classic multipack 4 x 100 g ~~5.20~~ **5.20**
- Bâtonnets aux noisettes Arni le sachet de 700 g ~~4.70~~ **4.70**
- Gaufrettes Jura Wernli duo 2 x 250 g ~~4.70~~ **4.70**

TOUT DROIT SORTIES DU CONGÉLATEUR

- Pizza Margherita Gold Star, 2 x 330 g duo ~~5.80~~ **5.80**
- Pizza Funghi Gold Star, 2 x 310 g duo ~~6.80~~ **6.80**
- Fusées Gold Star Ananas/Orange Multipack les 10, 500 g ~~2.95~~ **2.95**

POUR LE PETIT-DÉJEUNER

- Lait entier ou lait drink UHT multipack 4 x 1 litre ~~4.95~~ **4.95**
- Müsli croustillant Coop duo 2 x 800 g ~~7.90~~ **7.90**
- Müsli Coop Naturaplan, 2 x 750 g duo ~~9.40~~ **9.40**
- Nesquik les 2 recharges de 1 kg ~~14.95~~ **14.95**
- Ovomaltine les 2 recharges de 750 g ~~15.90~~ **15.90**

ÉTANCHEZ VOTRE SOIF!

- Coop Citro, classic ou light 1,5 litre (+consigne) ~~1.90~~ **0.90**
- Coop Grapefruit, classic ou light, 1,5 litre (+consigne) ~~1.90~~ **1.-**
- Coop Orange, classic ou light, 1,5 litre (+consigne) ~~1.90~~ **1.-**

POUR LE MÉNAGE

- *Filtre à eau Brita ~~29.90~~ **29.90**
- *Cartouches recharges le pack de 6 ~~35.-~~ **35.-**

HYGIÈNE

- Tous les dentifrices trio Mentadent C, 3 x 75 ml ~~7.90~~ **7.90**
- *Brosses à dents Mentadent duo Antiplaque ou Contact ~~4.90~~ **4.90**
- O.b. Normal duo 2 x 32 ~~9.90~~ **9.90**
- O.b. Super duo 2 x 32 ~~10.90~~ **10.90**
- Toutes les Fixies unisex Ultra dry ou Extra class Midi - Junior ~~18.-~~ **18.-**

Fraises de Suisse la barquette de 500 g

3.90



COOP MARCHÉ

Abricots, Espagne/Italie le plateau de 5 kg

17.-

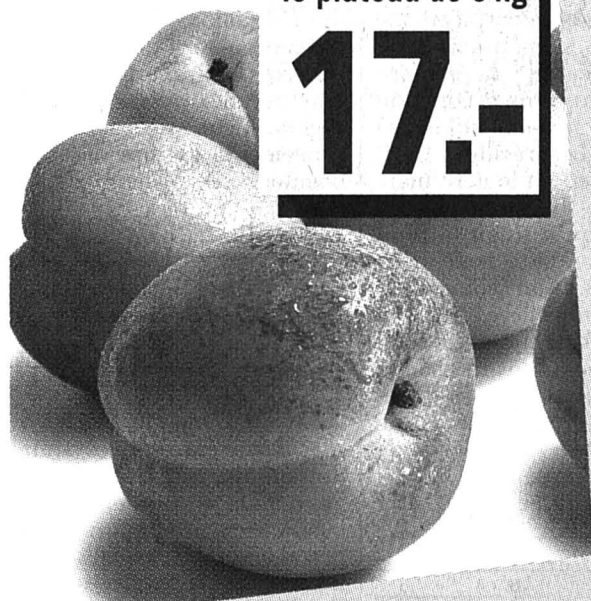

Croissants au beurre Rustico Coop Naturaplan 2 x 45 g

1.20
~~1.50~~



Filets de limande-sole le kg

23.50
~~30.-~~



Bouquet mélangé Les jeudi, vendredi et samedi seulement

8.90

Jeudi après-midi et vendredi matin: dans tous nos points de vente avec boucherie
Mardi à samedi: dans nos Super Centres Portes-Rouges à Neuchâtel et Ajoie à Porrentruy

*En vente dans les grands magasins **Coop**

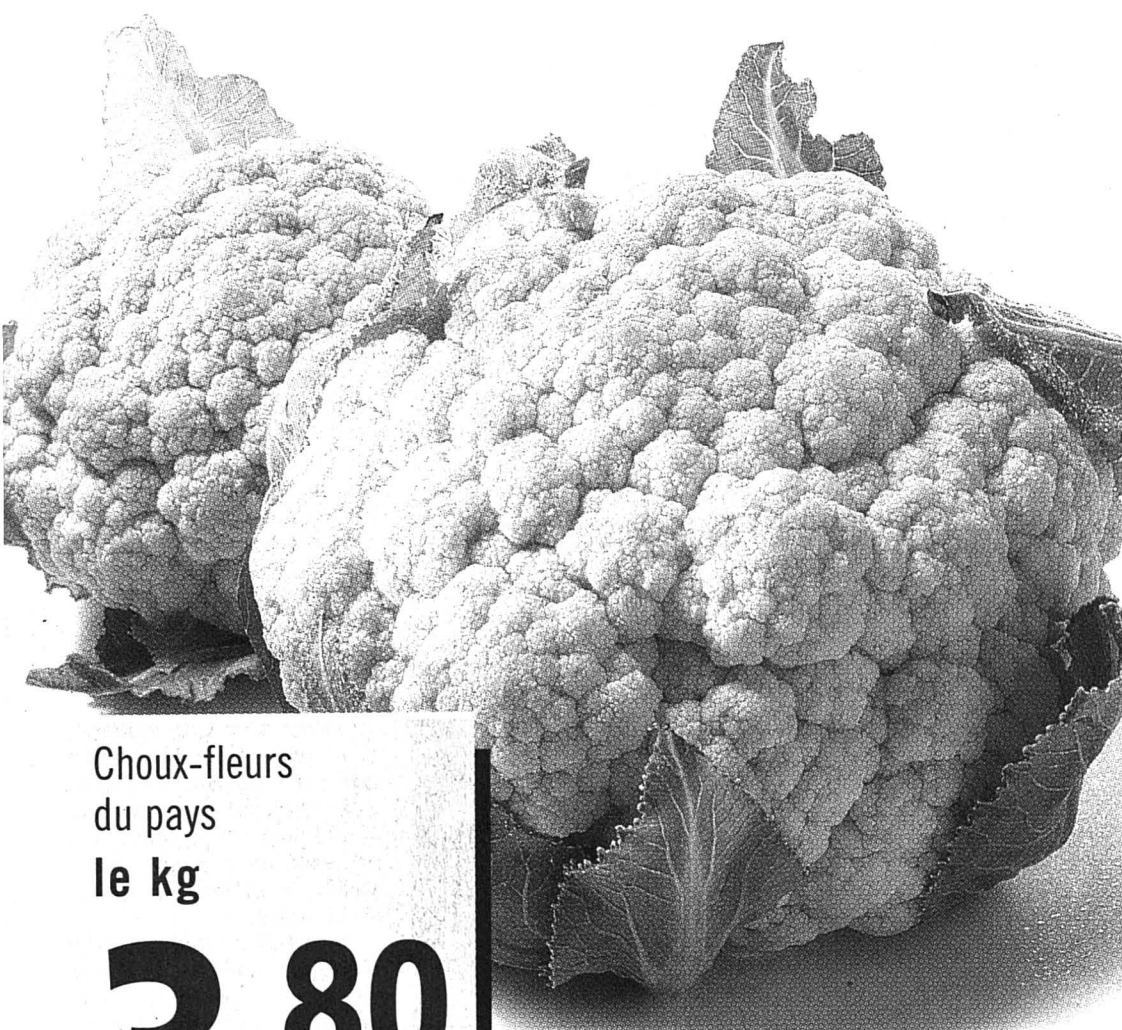

Choux-fleurs
du pays
le kg

3.80

du mardi au samedi:
1.6 - 5.6.99

RAÏCHEUR

dans nos boucheries



Rôti de bœuf (épaule)
Suisse
le kg ~~23.-~~ **17.50**

Filet de bœuf
Suisse
le kg ~~59.-~~ **41.-**

Poulet frais suisse
Coop Naturaplan
le kg

8.90 ~~10.90~~



Coop Neuchâtel - Jura
Jura bernois

LESSIVES

Biancomat Ultra concentré
ou Color, 1,5 kg ~~6.90~~ **5.50**

Persil
4,05 kg ~~17.90~~ **13.90**

Persil Tabs
36 doses ~~12.90~~ **9.90**

Dash fraîcheur de printemps ou
*fraîcheur d'été duo ~~23.80~~ **17.90**
2 x 1,8 kg

CHAUSSETTES

Chaussettes multipack **10.-**
hommes City, les 4 paires ~~15.-~~

Chaussettes de multipack **10.-**
sport hommes, les 4 paires ~~15.-~~

Chaussettes de multipack **10.-**
sport femmes, les 4 paires ~~15.-~~

Chaussettes de multipack **9.-**
sport enfants, les 4 paires ~~14.-~~

Les offres Coopprofit de la semaine

présentez-la
et profitez-en

Dans la limite des
stocks disponibles

Coopprofit Plus

0001234567
HANS PETER
MUSTER

Coopprofit

Prix Coopprofit **2.80**

Prix normal 3.80

Huile de tournesol Coop
1 litre

sonnenblumenöl
Huile de tournesol
olio di girasole

Coopprofit

1/2 Prix

Prix Coopprofit **3.95**
Prix normal 7.90

Teddy Douce
Blue Ocean ou Green
Island, le lot de 2 x 1 l

Teddy

Coopprofit

1/2 Prix

Prix Coopprofit **5.-**
Prix normal 10.-

Dentifrice Mentadent C
Bi-Active
1 tube de 100 ml et
1 recharge de 100 ml

Mentadent C
BI-ACTIVE

Coopprofit

Prix Coopprofit **4.95**

Prix normal 7.90

Demi-crème en bombe
Floralp
le lot de 2 bombes
de 250 ml

HALBRAHNS
DEMI-CRÈME
PANNA SEMI

À PARTIR DU JEUDI
3.6.1999

Coopprofit

Prix Coopprofit **63.-**

Prix normal 88.-

Rewatch
Collection été '99
Trois nouveaux modèles:
• «Cansurfer»
• «Hunter»
• «Industry»

Également en vente chez
IMPORT PARFUMERIE InterDiscount

Tous les modèles
25.-
de moins!

Coopprofit

Prix Coopprofit **2 pour 1**

Prix Coopprofit **1.90**
Prix normal 3.80

Collants femme Tip Top
20 den

STRUMPHOSE
COLLANT
TIPTOP
HOCHELASTISCH
GRANDE
ELASTICITÉ
MOUD
ELASTIC

Coopprofit

Prix Coopprofit **120.-**

Prix normal 210.-

PHILIPS
Rasoir
Philishave Micro
Action HQ-4830

- Modèle rechargeable/secteur
- Charge rapide: 1 h
- Autonomie de rasage 70 min.
- Tondeuse escamotable
- Hauteur des têtes réglable
- Ajustement automatique de la tension
- Têtes micro-rainurées
- Livré avec étui et brosse de nettoyage
- 1 an de garantie

• En vente dans les grands magasins Coop,
Brico-Bâti-Loisirs Coop et Hypermarchés Coop

* En vente dans les grands magasins **Coop**

La Côte-aux-Fées Construire un locatif ou manger ses millions, le souverain tranchera

La commune de La Côte-aux-Fées va-t-elle pouvoir construire un locatif à La Crêta? Le dernier mot reviendra au peuple souverain. Le 13 juin, il se prononcera pour ou contre un crédit de 2,2 millions de francs. Mardi soir, un débat a réuni partisans et opposants.

Mariano De Cristofano

Avant de donner la parole à l'assemblée, François Guye et José Lambellet, conseillers communaux, ont présenté le projet de locatif sous toutes les coutures, plans et coupes à l'appui, et rappelé les motivations de l'exécutif. L'immeuble offrira de vastes appartements pour un loyer raisonnable (lire encadré).

Le but est d'attirer au village de nouvelles familles. Il s'agit d'endiguer la baisse, modeste mais régulière, de la population et de maintenir, voire accroître, les effectifs scolaires pour éviter la fermeture d'une classe. La dépense? «Elle ne mettra pas la commune sur la paille», s'est exclamé François Guye. Les réserves existent - quelque six millions de francs. La commune pourra investir sans recourir à l'emprunt ni renoncer aux autres projets prévus. En outre, le capital est à placer à un taux oscillant entre 1 et 1,5%, alors que le locatif aurait un rendement de 2,7 pour cent.

Le débat pouvait démarrer. Pour Marc Jeanmonod, le projet de locatif ne favorise qu'une catégorie de la population, alors que les deniers publics devraient bénéficier à tous les ha-

bitants. Mais, surtout, le locatif se ferait au détriment des propriétaires privés. «La commune deviendrait une concurrente.» Et l'ancien conseiller communal d'estimer que le village recense suffisamment d'appartements vides et que la nouvelle construction risquerait de vider les appartements actuellement loués. Enfin, l'homme s'est élevé contre le faible taux de rendement prévu.

Pour le Conseil communal, le nombre d'appartements vides est très fluctuant, alors que les logements disponibles sont anciens. Le rendement? «On ne peut comparer avec le secteur privé. Une commune n'emprunte pas comme un privé et ne peut placer comme un privé», a souligné José Lambellet. Et d'ajouter: «De toute façon, on ne peut pas les manger ces millions!»

Eric Walther, conseiller général, tout en reconnaissant la qualité des arguments de l'exécutif, estimait que la «commune ne doit pas être un agent immobilier, faire de la concurrence aux privés». Considérant l'investissement élevé, Eric Walther s'est félicité, à l'instar d'autres intervenants, que la population puisse se prononcer.

Mardi soir, le débat a pris une tournure étrange. La majorité des intervenants opposés au projet défendaient des intérêts privés au détriment de l'intérêt général de la commune. Au moment de conclure, Anne-Lise Buchs, conseillère générale, a encouragé chacun à peser les intérêts avant de glisser son bulletin dans l'urne.

MDC

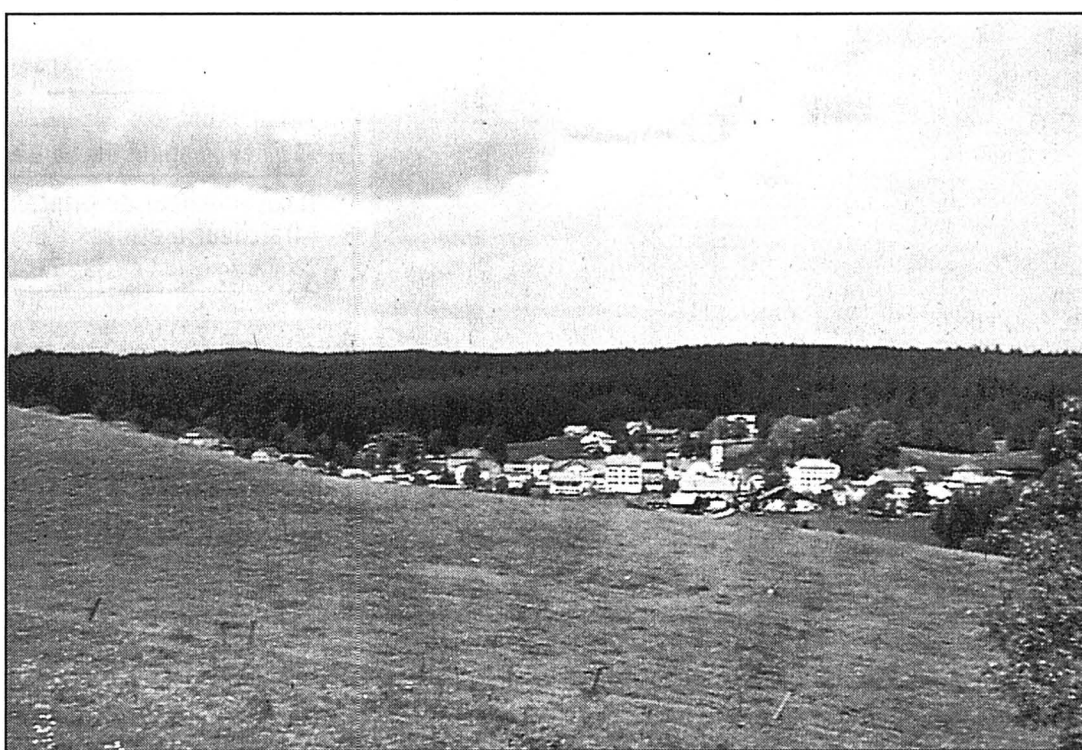

L'exécutif souhaite maintenir la population en offrant des logements, mais les propriétaires privés ne veulent pas de cette concurrence. photo De Cristofano

Un beau projet

Le locatif est, sur le papier au moins, un beau projet. Et mûrement réfléchi! Si le souverain accepte le crédit, l'immeuble sera construit à La Crêta, à proximité de la route menant aux Verrières, dans un «coin» du nouveau lotissement. De ce fait, il ne devrait gêner ni les constructions existantes ni celles à venir.

Le bâtiment aura une forme en L et sera flanqué

d'une importante zone verte. Le locatif prévu comprendra six appartements: deux de 5,5 pièces (180 m²), trois de 4,5 pièces (135 m²) et un de 3,5 pièces (120 mètres carrés). La conception du projet permet une extension future du bâtiment.

On trouvera au sous-sol les garages, ainsi que les locaux de service (chauffage...) et les locaux communs (abri, buanderie...). Les appartements

prendront place au rez, au 1er et second étage, orientés au sud et à l'ouest. Autant dire que les chambres seront ensoleillées. Notons que les appartements du 2e étage seront mansardés. Le prix de location n'est pas encore fixé avec précision. Cependant, les 5,5 pièces pourraient être loués au prix de 900 à 1000 francs par mois, charges non comprises.

MDC

Boudevilliers La place pour les gens du voyage sera soumise à un dézonage

Malvilliers n'a pas encore de place aménagée pour les gens du voyage quand bien même le principe en a été accepté. Il faudra avant tout passer par une procédure de dézonage qui reste de la compétence des autorités communales de Boudevilliers. Avec, pour la population, la possibilité de faire entendre sa voix en dernier recours.

La procédure administrative que l'Etat devra engager pour aménager une place pour accueillir les gens du voyage à Malvilliers pourrait être longue! En effet, il ne suffit pas dans ce cas d'être propriétaire du terrain pour passer par-dessus une opposition qui s'est manifestée dans la commune de Boudevilliers. La prochaine étape du dossier, après feu vert définitif de l'Etat, passera forcément par le Conseil communal et le Conseil gé-

ral, à l'appui d'un changement d'affectation de la zone concernée.

Le terrain retenu, qui se situe au nord de l'étang de rétention des eaux de crue de la

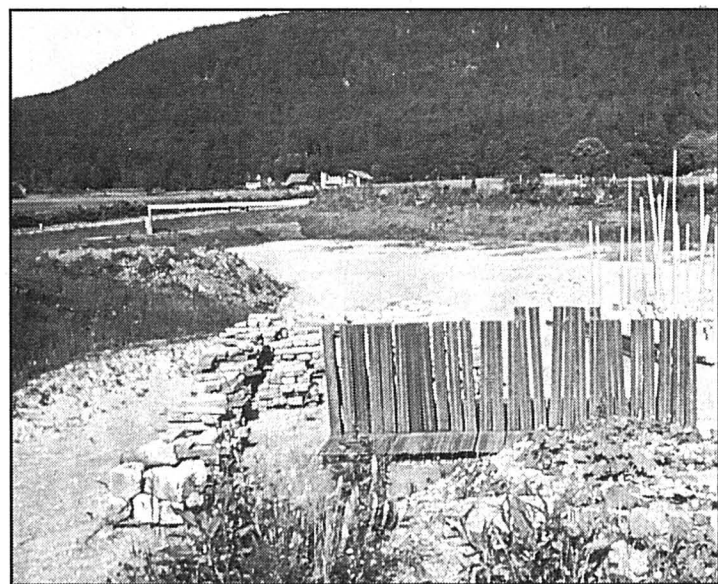

Cet endroit est en zone agricole. Pour le faire transformer par l'Etat en place d'accueil pour les gens du voyage, il faudra que les autorités communales soient formellement saisies. photo Leuenberger

J20, est en effet en zone agricole. Avant tout, le Service cantonal de l'aménagement du territoire devra soumettre au Conseil communal de Boudevilliers un dossier de dézonage. Le Conseil général, seul compétent à décider de mettre le terrain en zone d'affectation spéciale, se prononcera ensuite à ce sujet.

Des dires des participants à la récente séance d'information organisée par la police cantonale sur place à l'intention de la population de Boudevilliers, ce problème n'a pas été évoqué clairement. Quoi qu'il en soit, les conseillers généraux auront la responsabilité de trancher. En cas de refus, le projet global capote. En cas d'acceptation, le recours au référendum est possible. L'exercice des droits démocratiques paraît dès lors garanti par la procédure. Voilà qui devrait rassurer quelque peu les auteurs de la pétition adressée récemment

au Conseil communal pour lui demander de réviser sa position dans ce dossier. Après le changement de zone, une mise à l'enquête publique permettra encore aux habitants de faire valoir leurs droits d'opposition.

Si cette place se réalise, le village s'inquiète aussi de son approvisionnement en eau potable en pleine période d'été, de la capacité d'absorption de la station d'épuration communale des eaux usées en provenant - les installations sont déjà saturées - et des réactions très contrastées que les gens du voyage provoquent par leur présence. Dans d'autres cantons, des places déjà aménagées - comme à Rennaz (VD) - spécialement fonctionnent avec pour avantage de canaliser ces personnes. Mais sans pour tant résoudre le problème de la remise en état des lieux après leur passage!

PHC-JMO

Chézard-Saint-Martin La première école d'informatique du district ouvre ses portes

Le centre de La Médiane, à Chézard-Saint-Martin, est le premier bâtiment du Val-de-Ruz à ouvrir une école privée d'informatique destinée à tous les utilisateurs. Depuis lundi, il y est possible de prendre des cours de niveaux très divers, mais qui tendent tous à désacraliser la machine.

Pierre Hauser n'est pas à proprement parler un informa-

ticien de génie. Tout au plus cet entrepreneur de Chézard-Saint-Martin se dit-il passionné par l'informatique. Constatant que l'ordinateur prend de plus en plus de place dans le quotidien des gens, il a donc décidé de diversifier les activités de son entreprise en offrant à la population la possibilité de prendre des cours. Depuis lundi, un petit groupe est déjà à pied d'œuvre dans la salle aménagée au dernier étage du centre de La Mé-

diane, et l'inauguration de la première école d'informatique du Val-de-Ruz aura lieu demain.

«Bon nombre de gens achètent un ordinateur sans trop savoir comment l'utiliser, a déclaré Pierre Hauser. C'est pour combler cette lacune que j'ai investi près de 50.000 francs. Déjà, une salle est équipée de 12 postes de travail et je prévois d'en installer davantage.»

L'école s'adresse donc aux débutants utilisateurs en pre-

mier lieu, puis les cours d'introduction à Windows, à Word, Excel ou au surf sur Internet sont très demandés. Mais les entreprises seront également contactées pour des activités plus pointues. Séminaires et cours spécifiques pourront ainsi se dérouler à Chézard-Saint-Martin, avec le concours de professionnels de l'informatique.

Avec cette nouvelle activité, qui répond à un réel besoin au Val-de-Ruz, Pierre Hauser

espère que les utilisateurs d'informatique de la région pourront mieux appréhender les possibilités de leur propre machine. Cela sans devoir descendre à Neuchâtel, où les cours sont pris d'assaut.

PHC

Portes ouvertes demain de 14h à 18h et samedi de 8h à 18h au centre de La Médiane à Chézard-Saint-Martin (bâtiment de la poste).

PHC

Couvet Union chorale en fête

L'Union chorale de Couvet-Travers célébrera ce week-end, à la salle des spectacles de Couvet, son 125e anniversaire. Au menu, des concerts, un spectacle musical, des jeux pour les enfants, une soirée country et une fête interne dimanche.

La fête d'anniversaire de l'Union chorale débutera demain vendredi à 20 heures par un concert de cette société de chanteurs, avec la participation du chœur d'hommes La Concorde, de Fleurier. En seconde partie, Les Gais Lutrins présenteront leur fameux spectacle «Pour une poignée de bémols».

Formé par Mouna Saydjari, piano, Jean-Paul Jeanneret, violoncelle, Mathieu Schneider, flûte, et Pierre-Henri Ducommun, violon, Les Gais Lutrins proposent un spectacle «à voir, à entendre, à pleurer de rire, un spectacle truffé de gags musicaux et panaché de situations cocasses». C'est l'occasion pour Les Gais Lutrins de se moquer de tous les musiciens et tout d'abord d'eux-mêmes!

Samedi, la fête reprendra ses droits à 11 heures par un concert folklorique avec la participation de plusieurs sociétés du Val-de-Travers et la fanfare batterie de Mouthe. Il s'agit d'une formation utilisant des instruments à vent, sans piston, des tambours et des cymbales. Dès 14h30, les enfants pourront s'en donner à cœur joie divers jeux et animations ayant été prévus spécialement pour eux. A partir de 21 heures, la soirée se déclinera sur le thème de la country avec l'orchestre Tomahawk. L'entrée est gratuite. Soulignons qu'il sera possible de se restaurer sur place tant pour le dîner que pour le souper.

Le dimanche 6 juin, la fête sera privée. Les chanteurs de l'Union chorale, dirigée par Jean-Rodolphe Grossenbacher et présidée par Raymond Flückiger, se retrouveront, à la grande salle de Couvet toujours, pour une partie officielle mêlant allocutions et intermèdes musicaux. Les intermèdes seront assurés par la fanfare L'Helvétia et l'Union chorale. Un banquet suivra.

MDC

Cernier Karpas change de mains

Une page se tourne pour Pascal et Karin Jeannerat, qui ont décidé de remettre leur magasin d'articles de sport situé à la rue de l'Epervier à Cernier. Le couple, en place depuis dix ans, a décidé de donner une nouvelle orientation à sa carrière professionnelle. Mais la reprise du commerce se fera sans heurts dès le 26 août prochain, avec la venue de François Putallaz, de Neuchâtel, un professionnel de la branche qui poursuivra absolument toutes les activités développées par ses prédécesseurs.

La clientèle n'aura pas à souffrir de ce changement. Les Jeannerat resteront domiciliés à Chézard-Saint-Martin, Karin ayant été nommée administratrice de la Fondation d'aide et de soins à domicile du Val-de-Ruz, et Pascal cherchant encore des débouchés dans le secteur commercial, à l'extérieur de la région.

PHC

Bois du Petit-Château La terrasse rouvre dans quelques jours

La trace des mois de fermeture de la terrasse et du restaurant du Bois du Petit-Château n'est pas indélébile! Fort heureusement, car, samedi prochain, si tout se déroule comme prévu, les clients seront de nouveau bienvenus. Pour l'instant, Lucette Amstutz, la nouvelle gérante, est sur les dents.

Christiane Meroni

Après leur fermeture, en avril 1998, la terrasse et le restaurant du Bois du Petit-Château n'ont plus accueilli âme qui vive! Pour que la nouvelle gérante, Lucette Amstutz, puisse rouvrir comme prévu samedi, il faudra user, voire abuser, d'huile de coude.

Aller de l'avant

Quittant les lieux du jour au lendemain en avril 1998, l'ancien gérant a tout laissé en l'état. L'établissement est donc particulièrement sale et les surprises, légion. La première tâche de Lucette Amstutz consiste donc à nettoyer. «Mon esprit n'arrive plus à suivre. Mes bras non plus, d'ailleurs. Si je veux, comme promis, ouvrir le restaurant et la terrasse samedi prochain, il n'est pas question que je lambine». Mais

la remise en état des lieux n'est pas sa seule préoccupation. La nouvelle gérante doit, avant tout, commander la marchandise.

Du coq à l'âne

Lucette Amstutz possède une patente. Pourtant, cette ancienne employée de banque n'a encore jamais dirigé d'établissement public. Qu'à cela ne tienne. Amène et sympathique, la nouvelle gérante, qui a aussi la tête sur les épaules, ne veut pas brûler les étapes. «Je ne vais pas me lancer tête baissée dans la gastronomie. Je commencerai par servir des boissons, des glaces et des sandwiches. Il est fort probable que, par la suite, ma clientèle puisse compter sur un buffet de salades».

Quant aux horaires d'ouverture et de fermeture de l'établissement, ils seront calqués sur ceux du Bois du Petit-Château.

Une épine en moins

Jean-Michel Ischer, le gérant des immeubles communaux, est satisfait de cet heureux dénouement. «Suite aux annonces que nous avons fait paraître, nous avons reçu de nombreux courriers et coups de fils. Le tri n'a pas été aisé,



La terrasse du restaurant du Bois du Petit-Château est, pour l'instant, entre les mains expertes de nettoyeuses! photo Galley

Pourtant, notre choix s'est très vite porté sur Lucette Amstutz. A nos yeux, elle réunissait toutes les qualités requises. Nous ne lui avons pas vraiment laissé beaucoup de temps pour réfléchir!». Le fait est. La nouvelle gérante s'est décidée en deux jours! Une telle rapidité prouve, si besoin était,

que Lucette Amstutz sait ce qu'elle veut!

Patrice Tampon-Lajariette est, quant à lui, toujours bien décidé à ne pas poursuivre son activité au-delà du mois d'avril 2000. La hausse de son loyer n'est pas étrangère à cette décision. «Ils ne veulent pas entendre parler d'un quelconque arrangement fi-

nancier. Comme, depuis la crise, les affaires ne sont pas florissantes, et qu'ils refusent absolument de revoir mon loyer, je ne reviendrai donc pas sur ma décision!».

Une nouvelle plutôt intéressante pour quiconque se sent l'âme «bistrotière!»

CHM

Le Locle Vernissage dans la fleur de l'âge

Plus de 50 artistes âgés de six ans ont présenté hier soir une exposition commune sous les boiseries de la Bourdonnière. Une «première» plébiscitée par une foule d'admirateurs, au milieu d'un déferlement de joie de vivre!

C'était un vernissage en bonne et due forme. Hier en début de soirée, à la Bourdonnière, on voyait des gens aller et venir au milieu des œuvres, échanger leurs impressions, s'entretenir avec les artistes, sur fond de musique swing, avec Claude Cavalli au clavier. Quoique l'atmosphère était nettement moins compassée que lors de vernissages plus «traditionnels».

Ce sont les jeunes artistes eux-mêmes qui étaient chargés d'expliquer le pourquoi et le comment de leurs créations. Impressionnant de parler devant une si grande foule, même souriante et tout attendrie!

Main dans la main

Mais elles parlaient toutes seules, ces œuvres éclatantes de couleur. Dont bon nombre réalisées à base de matériel de récupération: bouteilles plastique, bouts de laine, plumes, bouchons, gobelets de yaourt et même une roue de roller!



Les artistes et l'œuvre. Ici, un superbe épouvantail qui s'en ira à la Fête de la terre de Cernier. photo Favre

Pour la première fois, trois classes de l'école enfantine s'étaient donné la main pour monter une expo commune, sous les conseils de Brigitte Zahnd, responsable de la Galerie des enfants à La Chaux-de-Fonds, alliée avec Michèle Kohli, la directrice de l'école enfantine.

La classe du Quartier Neuf, sous la responsabilité de Valérie Thomas, avait créé quantité de tableaux à la manière de Paul Klee, Monet et Robert Combas. Superbe. La classe de la Jambe-Ducommun, dirigée par Gabriella Leonti et Sylviane Perazzolo, avait pris le thème du visage pour élaborer des terres cuites et tableaux. Sans oublier un magnifique épouvantail destiné à participer à la prochaine Fête de la terre de Cernier. La classe du Crêt-Vaillant, sous la houlette de Virginie Dubois, présentait des sculptures à la manière de Niki de Saint-Phalle, des «Nanas» en tous genres, des serpents, voire un dragon. Le tout composant une symphonie éclatante de joie de vivre.

Le but était atteint: mettre en valeur le talent des enfants, et leur faire vivre un vrai vernissage. Claire-Lise Droz

La Bourdonnière, expo commune des enfants, encore aujourd'hui de 14h à 17h.

Jura Pourquoi avoir brûlé la cabane à Titi?

La colère et l'incompréhension agitent les pêcheurs après que la cabane à Titi, située non loin de la Bouège, au bord du Doubs, a été brûlée sur ordre du service cantonal de la chasse. «Elle ne dérangeait personne et elle rendait service», disent-ils.



Cette cabane de la Vieille Bouège (ici la cuisine) rendait service aux pêcheurs du coin. photo sp

La cabane à Titi se situe sous les rochers de la Vieille Bouège, non loin de la combe Sarrasin. Son accès n'est pas aisé et il faut être initié pour la trouver. Autant dire que seuls les pêcheurs et chasseurs du coin connaissent l'endroit. Elle avait été montée par Titi,

pêcheur décédé voici plus de dix ans. Il est clair que le «dortoir» et les toilettes étaient dans un piteux état, mais la cuisine, formée d'un avant-toit, d'une armoire avec vaiselle et d'un foyer avec chaudron, était très pratique. C'est le garde-chasse, aidé d'auxiliaires, qui a nettoyé l'endroit par le feu. «C'est un ordre de Bernard Graedel, responsable jurassien de la chasse. Voilà deux ans qu'on devait éliminer cette verrue située en pleine réserve naturelle du Doubs. Je ne l'ai pas fait de gaieté de cœur», avance Fernand Tschann, garde-chasse sur la montagne. Les objets utilitaires ont été placés sous une bâche. Pour des raisons affectives (en souvenir de Titi) et pour des raisons pratiques, les pêcheurs habitués à l'endroit n'admettent pas cette décision, car la cabane à Titi symbolise pour eux un peu le rêve de chaque enfant et l'expression d'une vieille amitié avec le pêcheur décédé... MGO

La Chaux-de-Fonds La peur dans un immeuble

Des locataires sèment leurs ordures, des menaces et la peur dans un immeuble pas très loin de la gare. Dans la nuit de mardi à mercredi, le bal est allé un bout trop loin.

«On va noyer ton fils!», «On poussera ta femme dans les escaliers!». Depuis quelque temps, les menaces et les insultes pleuvent sur une famille d'un immeuble pas très loin de la gare. L'histoire a commencé il y a deux mois environ, lorsque le mari s'est permis de demander à ses voisins de baisser le son de la musique, vraiment trop fort. Ils n'ont rien voulu entendre, c'est le cas de le dire.

Depuis, la situation n'a cessé de se détériorer. Les voi-

sins irascibles - une famille également - n'ont pas baissé le ton, au contraire. En plus, ils laissent les sacs poubelles traîner dans les corridors où ils lâchent des mégots de cigarettes sans même les écraser. Ils balancent aussi des choses par la fenêtre, par exemple un os à moelle (!) tombé sur une voiture...

Dans la nuit de mardi à mercredi, la situation est devenue intenable. Vers minuit l'homme aviné s'est mis à hurler dans la rue. Alertée par un autre voisin, la police est intervenue pour scandale et a embarqué le gaillard. Libéré un peu plus tard (il s'était calmé), l'homme et sa compagne sont alors venus frapper comme des sourds à la porte de la famille qu'ils tenaient pour res-

ponsable d'on ne sait quoi. Le mari n'a eu d'autre choix que de composer le No 117 d'urgence. La police est revenue avec le panier à salade.

Cette jeune famille et d'autres locataires ont maintenant tout simplement peur et ressentent un réel danger. La gérance a dénoncé le bail signé pour les fauteurs de troubles. Les services cantonaux qui ont la charge de ces habitants qui disjonctent plus qu'à leur tour ont été alertés. Mis au courant des menaces graves proférées, le commandant de la police locale Pierre-Alain Gyger a dit vouloir vérifier les faits et le cas échéant faire suivre l'affaire au ministère public. Deux plaintes au moins sont déjà pendantes. Trop c'est trop. RON

Economie Matière grise, atout majeur du Jura bernois

Certes un peu partout, les temps sont économiquement difficiles. Mais le Jura bernois compte suffisamment d'atouts dans son jeu pour ne pas avoir à craindre l'avenir. Ce message empreint d'optimisme, Mario Annoni l'a délivré hier à Tramelan à l'occasion des assises annuelles de la Chambre de commerce bernoise.

Mario Annoni a d'une formule expliqué l'action de l'exécutif cantonal: «Le gouvernement bernois fait ce qu'il peut avec ce qu'il a». L'application de cette doctrine devrait se traduire sur les routes régionales par l'achèvement de la Transjurane en 2012, selon les prévisions faites hier par Mario Annoni.

Efforts louables

Admettant que toutes les conditions cadres ne sont peut-être pas encore réunies pour favoriser le développement des entreprises bernoises, le Neuchâtelois a pourtant refusé de voir l'Etat accusé de tous les maux. Plutôt que l'auditoire ne se focalise sur les carences, il a prié de s'intéresser aux efforts déjà entrepris, tant au niveau de la promotion économique que dans la secteur de la formation professionnelle.

Pour son représentant au sein du gouvernement bernois, cette région doit savoir exploiter toutes les possibilités offertes pour faire fructifier «sa matière grise, sa seule matière première». C'est en se souciant de la formation de ses habitants, en général et de ses jeunes en particulier que le Jura bernois pourra - avec Bienne et le Seeland - continuer d'assurer près de la moitié des exportations du canton, et cultiver une autre de ses caractéristiques majeures. Sa spécialisation dans les techniques de hautes précisions, se révèle être aujourd'hui un atout exploité par des petites et moyennes entreprises performantes. NIC



Ici assis au côté de Rolf Bloch, Mario Annoni a abordé à la tribune l'avenir économique du Jura bernois. photo Leuenberger

A vos lignes!

Doubs: usine du Châtelot, jeudi, 8h-8h30, 1 turbine; 8h30-14h30, 3 turbines; 14h30-21h, 1 turbine.

PUBLICITÉ

CITY Hôtel Neuchâtel
Restaurant et Brasserie
Et toujours sa fameuse ENTRECÔTE «GERLE»
Le parking du Port est OUVERT...
Nous vous y offrons la taxe de parage pour la durée d'un dîner.
Tél. 725 25 77

Tunnels Deux Neuchâtelois interpellent le Conseil fédéral

Tunnels de La Vue-des-Alpes: les deux conseillers nationaux chaux-de-fonniers Didier Berberat et Daniel Vogel sont intervenus hier à Berne. Le Conseil fédéral est-il prêt, demandent-ils, à débloquent un crédit urgent pour rouvrir rapidement le tunnel, puis à participer à la construction d'une galerie de secours? Réponse lundi.

De Berne:
François Nussbaum

Les deux députés se font l'écho des frustrations éprouvées par la population des Montagnes neuchâteloises, choquée par la fermeture d'un tunnel vieux d'à peine cinq ans et censé répondre à toutes les exigences en matière de sécurité. Désenclavée depuis peu grâce à ce tunnel, la région craint de retomber dans un isolement de longue durée.

Crédit fédéral urgent

Ce tunnel, rappelle Didier Berberat, dessert un bassin de population de 80.000 habitants et voit transiter 15.000 véhicules par jour. «Il faut agir vite, dit-il: si des améliorations techniques rapides sont possibles, il ne faudrait pas y renoncer pour des raisons financières ou soumettre les décisions à une longue procédure.»

Il propose donc au Conseil fédéral de débloquent un crédit urgent et extraordinaire, en collaboration avec les autorités neuchâteloises, pour améliorer la protection incendie et l'évacuation des fumées, et permettre ainsi une réouverture rapide du tunnel.

En complément à cette demande, Daniel Vogel suggère des mesures à plus long terme. En particulier un effort financier de la Confédération pour la construction de galeries de secours, non seulement pour La Vue-des-Alpes, mais pour tous les autres tunnels à un seul tube et sans issues de secours.

Avec 15.000 véhicules par jour, explique-t-il, la fréquentation du tunnel de La Vue-des-Alpes atteint presque celle du Gothard et représente dix fois celle du Grand Saint-Bernard. Mais, comme il s'agit d'une route principale (et non nationale), les crédits en matière de sécurité sont moins élevés, déplore-t-il.

Droit à la sécurité

«Il faudra donc, aussi, revoir les critères utilisés pour le classement des routes dans les différentes catégories qui conditionnent le subventionnement. Le critère de la fréquentation doit être déterminant pour l'attribution des crédits: il y a un droit à la sécurité», affirme Daniel Vogel.

Nouveau test déterminant

Le nouvel essai d'incendie dans le tunnel, cette nuit ou la suivante, sera déterminant: si l'aspiration des fumées, enclenchée en permanence, fonctionne bien, des solutions pourront permettre une réouverture partielle du tunnel, indiquait hier Marcel de Montmollin, ingénieur cantonal.

Il accompagnait le conseiller d'Etat Pierre Hirschy à Berne. D'abord pour

une rencontre avec l'Office fédéral des routes (Ofrou) et le bureau zurichois Haerter, responsable de la ventilation dans le tunnel. Ensuite pour une réunion de tous les ingénieurs cantonaux à l'Ofrou.

Pierre Hirschy veut des preuves tangibles d'amélioration avant de parler de réouverture. Dans un premier temps, on remettrait en service le tunnel dans le sens sud-nord. «Mais sans dépas-



Comme le San Bernardino, tous les tunnels de plus de 6000 m de long seront soumis à un contrôle. photo Keystone

Les deux députés ont transmis hier leur intervention au Conseil fédéral, qui y répondra lundi après-midi, lors de «l'heure des questions» au Conseil national. Ils n'attendent pas un engagement immédiat du gouvernement, qui admettrait ainsi une forte part de responsabilité dans les défauts du tunnel.

Responsabilité?

Mais une certaine responsabilité existe: lors de la construction du tunnel, les crédits pour l'éclairage ont

été réduits du fait que la J20 n'est qu'une route principale. «On a peut-être tenu le même raisonnement pour la ventilation», avance Didier Berberat.

«Ce qu'il faut aujourd'hui, ajoute Daniel Vogel, c'est pouvoir rouvrir ce tunnel rapide-

ment, non seulement avec de solides garanties sur le fonctionnement de la ventilation, mais avec la promesse d'un regain de sécurité grâce à une galerie de secours. On pourra difficilement rassurer les usagers sans cela.»

FNU

Contrôle général

L'Office fédéral des routes (Ofrou) a exigé hier un contrôle général, d'ici au 9 juillet, des tunnels autoroutiers. Les cantons sont instamment priés d'en faire autant sur leurs routes principales. Les équipements de sécurité seront appelés à suivre les progrès techniques.

Les 29 tunnels autoroutiers de plus de 600 mètres seront examinés sous l'angle de la ventilation, des issues de secours, de la formation et de l'organisation des équipes d'intervention, de l'information aux usagers. Un premier rapport sera établi fin juillet. Pour les tunnels sur routes principales, l'Ofrou peut ai-

der les cantons. Si un bon tunnel doit durer environ un siècle, les installations techniques de sécurité, elles, devront être changées tous les cinq ans, estime Olivier Michaud, directeur de l'Ofrou. C'est ce que révèle le cas de La Vue-des-Alpes: des progrès ont été faits depuis 1994.

On est en plein paradoxe, admet Olivier Michaud: les tunnels inspirent des craintes, mais la population en réclame, pour se protéger des nuisances. Il faut donc gérer cette situation, en réduisant les risques en fonction du prix qu'on est prêt à payer pour la sécurité.

FNU

Kosovo Deux émissaires pour défendre un plan

La balle est dans le camp de Belgrade: après avoir réussi à réduire suffisamment les divergences entre Russes et Occidentaux sur le plan du G8 pour sortir du conflit au Kosovo, l'émissaire de l'Union européenne est arrivé hier soir dans la capitale yougoslave en compagnie de son homologue russe pour soumettre ces propositions à Slobodan Milosevic.

«C'est un jour historique pour la Yougoslavie», a lancé le président finlandais Martti Ahtisaari, arrivant à l'aéroport de Belgrade en fin d'après-midi. «Viktor Tchernomyrdine et moi-même sommes porteurs d'une proposition de paix (...). Nous espérons qu'après ces discussions nous pourrions avancer dans la paix pour le bien de la région.»

L'ancien chef du gouvernement russe a de son côté exprimé l'espoir de repartir «avec un accord concret et une date butoir pour la fin de la crise», précisant que la création d'une commission de contrôle du retrait serbe du Kosovo avait été décidée.

Auparavant, les deux hommes avaient bouclé deux jours de laborieuses tractations au Petersberg, en périphérie de Bonn, avec le secrétaire d'Etat adjoint américain Strobe Talbott. La prolongation de leurs discussions les avait contraints à différer leur départ de quelques heures.

Chacun de son côté

Ils se sont finalement envolés - séparément - pour Belgrade, porteurs d'une «position largement commune», selon les termes de Martti Ahtisaari, d'un «assortiment de signes sans ambiguïté» pour M. Talbott.

Tout n'est pourtant pas près d'être résolu. La question de la force internationale au Kosovo n'a notamment pas fait l'objet d'un accord avec les Russes, le jour où l'OTAN estimait à Bruxelles qu'il lui faudrait 47.868 hommes, dont 10% fournis par les pays associés à l'Alliance, pour assurer la mission au Kosovo.

Moscou refuse de se placer sous la houlette de l'OTAN, Viktor Tchernomyrdine pro-

nant «deux présences séparées». Mais Washington et Londres rejettent cette approche, qui aboutirait, selon eux, à une partition de facto du Kosovo entre deux protectorats.

Selon M. Tchernomyrdine, le plan appelle aussi à la fin des bombardements une fois que les Occidentaux auront pu vérifier la réalité du début du retrait des forces serbes du Kosovo. Ce qui pourrait être un compromis de la part de l'OTAN sur une des questions les plus litigieuses.

Niet de la CIJ

Par ailleurs, Belgrade a reçu mercredi un camouflet juridique. La Cour internationale de justice (CIJ), saisie par la Yougoslavie au motif que l'opération alliée constituerait un génocide et violerait le droit international, a rejeté sa demande d'arrêt immédiat des frappes.

Malgré le déplacement crucial des émissaires à Belgrade, l'aviation de l'Alliance n'a laissé aucun répit à la Yougoslavie, frappant de jour comme de nuit. Lignes électriques, réservoirs de carburants, relais de télévision dans la zone de Belgrade et le centre

de la Serbie ont été bombardés.

Les forces serbes au Kosovo ont également été pilonnées par l'OTAN ces dernières 24 heures, selon l'Alliance. Et ce, surtout près de la frontière albanaise, où se poursuivaient de violents combats entre les Serbes et l'Armée de libération du Kosovo (UCK), rendant dangereux et aléatoires la fuite et l'accueil des réfugiés.

CICR pas opérationnel

Par ailleurs, les opérations du CICR au Kosovo n'ont pas vraiment commencé, a admis hier l'organisation humanitaire. Depuis le retour de huit délégués sur place, il y a dix jours, seul un peu d'aide médicale a été distribué à l'hôpital de Pristina.

«Nous sommes confrontés à plusieurs difficultés», a affirmé une porte-parole de l'organisation, Amanda Williamson. Le Comité international de la Croix-Rouge (CICR) cherche à reconstituer son réseau d'employés locaux, indispensables pour aller sur le terrain et distribuer l'aide. En outre, les déplacements sont limités par les conditions de sécurité./ap-ats

La solution diplomatique, dans les Balkans, c'est comme l'Arlésienne. On en parle beaucoup, on ne la voit jamais. A peine veut-elle pointer le bout de son nez que surgit Jamie Shea, en Barbe-Bleue. Hier, ça n'a pas manqué.

Commentaire Le parcours du combattant de la paix

Le Russe Viktor Tchernomyrdine et le représentant de l'Union européenne, le Finlandais Martti Ahtisaari, se sont rendus à Belgrade porteurs d'un projet d'accord qu'ils avaient péniblement élaboré avec l'Américain Strobe Talbott. Aux termes de ce projet, fondé sur les principes arrêtés par le G8, une force de maintien de la paix serait déployée au Kosovo une fois acquise la coopération des autorités yougoslaves.

Cette force serait composée de troupes de l'OTAN et de troupes russes placées sous deux commandements distincts. Inacceptable, a aussitôt tranché le porte-parole de l'Alliance atlantique Jamie Shea, qui a exigé pour l'OTAN le monopole de cette éventuelle force de paix.

On sonde sans fin la bonne volonté de Slobodan Milosevic, et le voyage des émissaires russe et finlandais à Belgrade a précisément pour but d'obtenir son assentiment au plan de paix. Mais on se perd en conjectures sur les intentions réelles de l'OTAN, ou du moins de ceux qui commandent l'opération contre la Yougoslavie. Bien sûr, l'OTAN craint de perdre sa crédibilité dans l'aventure. Mais si on négocie avec Belgrade, c'est bien parce que subsiste une marge de manœuvre. Sans quoi le sempiternel rappel du rôle d'intermédiaire reconnu à la Russie ne serait qu'un leurre.

Réunis aujourd'hui et demain à Cologne, les chefs d'Etat ou de gouvernement de l'Union européenne vont examiner les derniers développements de la crise balkanique. Ils se détermineront en fonction des principes du G8 et de la réponse de Slobodan Milosevic aux propositions qui en découlent. On sait déjà que les quinze ne sont pas unanimes dans leur appréciation de la situation. S'ils ne parviennent pas à délivrer un message à la fois clair et mesuré, c'est encore le jusqu'au-boutisme qui marquera des points.

Guy C. Menuisier



Martti Ahtisaari (à gauche) et Viktor Tchernomyrdine sont arrivés hier à Belgrade. photo Keystone

Tauern Bilan aggravé

Le bilan de l'incendie du tunnel des Tauern, dans les Alpes autrichiennes, s'est encore alourdi hier avec la découverte de sept nouveaux cadavres, portant à 12 le nombre des morts, a annoncé le gouverneur du land de Salzbourg, Franz Schausberger. Le gouverneur, cité par l'agence de presse autrichienne APA, a estimé que d'autres corps pourraient encore se trouver dans les décombres./ap

Energie En deux temps, voici le concept de taxe du National

Les énergies non renouvelables doivent être taxées. Après le Conseil des Etats, le National a approuvé hier un concept en deux temps, malgré une importante opposition de droite. Pour la première étape, il a opté pour une taxe de 0,6 centime par kWh.

Par 90 voix contre 67, le National a adopté le contre-projet à l'initiative solaire. Il a recommandé le rejet de cette dernière, refusant de justesse, par 83 voix contre 76, la recommandation de la gauche et des Verts d'approuver le contre-projet et l'initiative.

Le contre-projet prévoit d'ancre dans la Constitution une taxe transitoire sur les énergies non renouvelables (pétrole, gaz, charbon et uranium) pour promouvoir les agents renouvelables, l'utilisation rationnelle de l'énergie et le renouvellement des centrales hydrauliques. Cette taxe, qui serait prélevée dès 2001, constitue une première étape.

Pour 0,6 centime

Contre l'avis du Conseil des Etats et du Conseil fédéral, le National a maintenu la position qu'il a déjà défendue à deux reprises et choisi le taux de 0,6 centime par kWh. Le produit serait de quelque 900 millions de francs par an. Le conseil a suivi les arguments du camp rose-vert et de la majorité de sa commission.

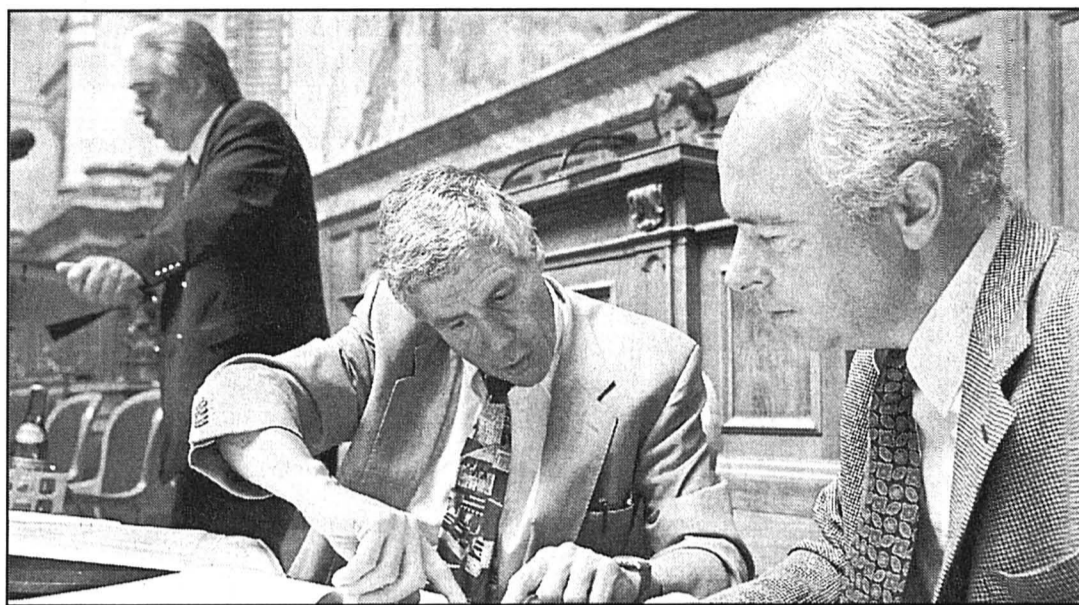

Le Valaisan Simon Epiney (à droite en compagnie du Bernois Rudolf Strahm) s'est battu pour permettre aux centrales hydrauliques de faire face à l'ouverture du marché de l'électricité.

Ce taux est la seule alternative crédible à l'initiative qui veut une taxe de 0,5 centime, ont fait valoir ceux-ci. C'est enfin le seul moyen de permettre aux centrales hydrauliques de faire face à l'ouverture du marché de l'électricité, a expliqué le rapporteur de la commission Simon Epiney (PDC/VS).

Etats désavoués

Le conseil a préféré ce taux par 80 voix contre 44 et 43 abstentions au compromis de 0,4 centime par kWh proposé par le PDC. Par 97 voix contre 69, il a rejeté le taux de 0,2 centime

préconisé par le Conseil des Etats et une majorité de la droite, qui voulait limiter au maximum cette «*machine à subventions*».

Le Conseil fédéral penchait pour sa part pour un taux situé entre 0,2 et 0,4 centime. Ce dernier taux aurait rapporté annuellement quelque 600 millions et celui de 0,2 centime environ 300 millions.

La taxe doit être prélevée durant 20 ans selon le National. Ce dernier a rejeté par 85 voix contre 71 la durée de validité de 15 ans souhaitée par le Conseil des Etats.

Dans l'arrêté d'application adopté par 94 voix contre 57, le National a introduit une clause réglant le problème des investissements des centrales hydrauliques existantes qui ont été rendus non amortissables par l'ouverture du marché de l'électricité (INA). Le Conseil fédéral devrait pouvoir accorder exceptionnellement des prêts soumis à intérêt et remboursables.

Comme le Conseil des Etats, le National a voulu qu'une taxe plus importante prenne le relais de la mini-taxe transitoire vers 2004 en l'incorporant. Il a

approuvé par 110 voix contre 62 le contre-projet du Conseil des Etats à l'initiative «*énergie et environnement*», dont il a recommandé le rejet.

Une norme fondamentale servant de base à la réforme écologique fiscale est ainsi inscrite dans la Constitution. Cette taxe sera introduite par étapes et doit servir à réduire les charges sociales.

Essence: 18 cts de plus

Contre l'avis du Conseil des Etats et du camp rose-vert, le National a décidé par 95 voix contre 75 de fixer un taux maximum de 2 centimes par kWh. La taxe rapporterait ainsi jusqu'à quelque 3 milliards de francs par an, ce qui implique une réduction d'environ 1% des charges salariales. Le prix du litre d'essence serait par exemple renchéri de 18 centimes.

Le camp rose-vert s'est défendu en vain contre la fixation d'une limite maximale, y voyant un frein à l'effet incitatif de la taxe. Les partisans du plafond ont au contraire estimé qu'elle augmentait les chances d'approbation par le peuple.

Comme la Chambre des cantons, le National a par ailleurs exclu le cumul de plusieurs taxes sur l'énergie. Il a en outre prévu la possibilité d'exonérer les modes de production gourmands en énergie. Le dossier retourne au Conseil des Etats pour l'examen des divergences./ats

Macédoine Deiss apporte son soutien

Joseph Deiss est retourné hier dans les Balkans. Lors d'une visite d'un jour en Macédoine, le conseiller fédéral a apporté son soutien aux autorités de Skopje. L'ancienne république yougoslave accueille plus de 200.000 réfugiés kosovars.

Le chef de la diplomatie helvétique a notamment rencontré son homologue macédonien, Aleksandar Dimitrov. Ce dernier lui a expliqué les problèmes auxquels est confronté son pays face à l'arrivée massive de réfugiés, a indiqué Yasmine Chatila, porte-parole du Département fédéral des Affaires étrangères (DFAE).

Avant son entretien avec M. Dimitrov, le chef du DFAE avait visité le camp de réfugiés de Stenkovac. photo k

giés de Stenkovac. Situé près de Skopje, il abrite quelque 21.000 personnes./ats

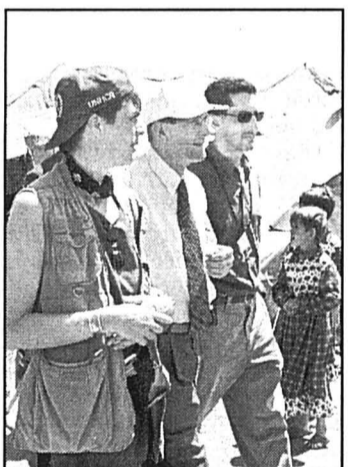

Joseph Deiss a visité le camp de Stenkovac. photo k

Territoire Un super office souhaité pour l'aménagement

Les tâches de la Confédération liées à l'aménagement du territoire devraient être regroupées au sein d'un «*super*» office fédéral. Contre l'avis du gouvernement, le Conseil des Etats a transmis hier cette recommandation par 21 voix contre 2.

De l'aménagement du territoire dépendent de nombreux autres domaines, qui vont de la construction de routes à la gestion de la faune et de la flore, en passant par la politique régionale. Se faisant le porte-parole de la conférence des directeurs cantonaux des travaux publics, Hans Hofmann (UDC/ZH) a proposé de les mettre en commun par souci de coordination.

Le Conseil fédéral reste attentif au problème qu'il a étudié en profondeur, y compris sous la forme recommandée. Il trouve certes bonne l'idée d'obtenir une vue d'ensemble par le regroupement en un seul office. Mais il a renoncé à cette solution, par volonté politique, a dit le chancelier de la Confédération François Couchepin.

En effet, la diversité des préoccupations, la dimension et le poids auraient rendu ce «*super*» office peu efficace. En restant au Département de justice et police, l'Office fédéral de l'aménagement du territoire (Ofat) peut continuer à jouer son rôle d'arbitre.

Renforcer

L'organisation voulue par le Conseil fédéral est plus

souple, puisqu'elle permet de créer des synergies et d'équilibrer les forces entre divers départements. Il est en outre trop tôt pour tout remodeler, 17 mois seulement après la mise en service des nouvelles structures, a déclaré François Couchepin.

La Chambre des cantons a transmis une autre recommandation du même auteur, en faveur d'un renforcement de la politique fédérale de l'aménagement du territoire. La conseillère fédérale Ruth Metzler a toutefois fait remarquer que les 30 emplois occupés à l'OFAT sont à peine suffisants pour répondre aux tâches actuelles. Le Conseil fédéral était toutefois prêt à accepter la recommandation./ats

Données Base légale sous toit

Les fichiers électroniques des autorités de police fédérale devront désormais respecter soigneusement la protection des données. Le Conseil des Etats a mis sous toit hier les bases légales nécessaires en éliminant des divergences mineures. Ces fichiers touchent notamment la criminalité organisée, les actes de police criminelle et les automobilistes en infraction. Les bases légales adoptées doivent permettre d'accorder les développements rapides des moyens informatiques avec la protection des données. /ats

Gestion Sages bien notés

Le Conseil des Etats a entamé hier le passage en revue du rapport de gestion du

Conseil fédéral pour 1998. D'une façon globale, il délivre une bonne note au travail gouvernemental accompli durant l'année du 150^e anniversaire de la Confédération. En préambule, la présidente Ruth Dreifuss a souligné que de nombreux dossiers importants ont abouti, à commencer par celui des négociations bilatérales. Autre sujet de satisfaction, l'assainissement des finances fédérales a fait de remarquables progrès./ats

Vache folle Nouveaux cas

Trois nouveaux cas de vache folle ont été découverts depuis la mi-mai dans les cantons de Lucerne, Nidwald et Berne. Ils portent à 20 les cas d'encéphalopathie spongiforme bovine (ESB) diagnostiqués en Suisse depuis le début de l'année. En 1998, la

maladie avait été détectée sur quatorze animaux, a rappelé hier l'Office vétérinaire fédéral (OVF). Au total, la Suisse a enregistré 302 cas depuis 1990./ats

TVA Encore trois divergences

Une conférence de conciliation devra venir à bout de trois divergences entre les Chambres fédérales concernant la loi sur la TVA. Avec la voix prépondérante de son président, le Conseil des Etats a refusé de s'aligner sur le taux de 2,3% prévu par le National pour les sociétés sportives, culturelles et d'utilité publique qui se soumettent volontairement à la TVA pour récupérer l'impôt préalable (7,5%). Il a maintenu le taux à 4,6%. Le Conseil des Etats a aussi refusé de céder dans le domaine des traitements in-

dicaux prodigués par des spécialistes de la santé. Enfin, la Chambre des cantons a maintenu l'exonération pour les opérations réalisées par les offices de tourisme dans l'intérêt de la communauté et dédommages par les taxes de séjour./ats

OSCE Guldemann jette l'éponge

Le diplomate suisse Tim Guldemann, chef de la mission de l'Organisation pour la sécurité et la coopération en Europe (OSCE) en Croatie, quittera dimanche ses fonctions. Il sera remplacé par le Français Bernard Poncet, a annoncé l'OSCE. Le diplomate abandonne son poste de sa propre initiative, a-t-il expliqué hier à l'ATS. Il exercera prochainement une autre fonction diplomatique, mais n'a pas donné d'autres précisions sur son avenir. En temps normal, un chef de mission de l'OSCE reste en poste une année. M. Guldemann a assumé cette charge durant 21 mois./ats

La politique des étrangers et de l'asile du Conseil fédéral doit être plus cohérente. Le Conseil des Etats a adopté hier une motion dans ce sens par 18 voix contre 12. Les buts et les moyens d'une politique interdépartementale doivent à l'avenir être soumis au Parlement. La motion a suscité un mini-débat sur l'asile. Son auteur Hans-Rudolf Merz (PRD/AR) a salué les décisions prises lundi par le Conseil fédéral qui vont dans le sens demandé./ats

Etrangers Plus de cohérence réclamée

La politique des étrangers et de l'asile du Conseil fédéral doit être plus cohérente. Le Conseil des Etats a adopté hier une motion dans ce sens par 18 voix contre 12. Les buts et les moyens d'une politique interdépartementale doivent à l'avenir être soumis au Parlement. La motion a suscité un mini-débat sur l'asile. Son auteur Hans-Rudolf Merz (PRD/AR) a salué les décisions prises lundi par le Conseil fédéral qui vont dans le sens demandé./ats

Orages Trafic perturbé

Les bourrasques orageuses qui se sont abattues sur la Suisse hier vers 17 h ont provoqué de nombreuses perturbations du trafic, de Genève à St-Gall.

«*Le trafic sur l'ensemble du réseau de Suisse occidentale a été rétabli*», a indiqué à l'ATS Jacques Zulauff, porte-parole des CFF. Vers 20 h 30, la situation était revenue à la normale après l'intervention des services de piquet chargés d'enlever les arbres tombés sur les rails et de réparer les lignes de contact.

La ligne Lausanne-Genève a ainsi été coupée pendant deux heures à la suite d'un court-circuit à la centrale de Morges (VD), qui règle la circulation des trains.

Les trains Berne - Lucerne ont été déviés par Olten. La ligne du Brünig était également perturbée. Sur la ligne Lenzburg - Zurich, la caténaire était endommagée et les trains ne circulaient plus que sur une seule voie.

La Suisse orientale n'a pas été épargnée: le tronçon St-Margrethen - St-Gall - Buchs a été coupé, provoquant des retards d'une heure et demie. Le trafic marchandises et postal a également été fortement perturbé et des retards dans le trafic voyageurs devaient subsister toute la soirée, a ajouté M. Zulauff.

Routes touchées

Le réseau routier a aussi souffert de ces intempéries. Des arbres sont tombés sur l'autoroute Zurich-Berne, entre Wangen (BE) et Kriegstetten (SO), provoquant des ralentissements. La centrale routière TCS/ACS signalait aussi un trafic difficile causé par des chutes d'arbres dans les cantons de Soleure et d'Argovie, ainsi que sur l'A6 entre Berne et Thoune.

Sur l'autoroute Bâle-Chiasso, la circulation était presque arrêtée dans le secteur de Lucerne. Dans le canton de Nidwald, la route Beckenried-Emmetten a été fermée à cause d'un glissement de terrain. Dans le canton de Berne, on ne comptait plus les caves inondées, les arbres déracinés et les tuiles envolées. La grêle a fait de gros dégâts dans l'Emmental./ats

La Poste Colis toujours en retard

La Poste n'est toujours pas en mesure de garantir que les colis soient délivrés dans les délais. Les retards sont dus aux problèmes techniques rencontrés par les trois nouveaux centres de tri, «*les plus modernes du monde*», en service depuis fin mai.

Par ailleurs, La Poste a été un peu moins performante l'an dernier dans la distribution des lettres en courrier A. 96,5% des envois test sont arrivés dans le délai d'un jour, contre 97,3% en 1997, selon l'étude menée par l'Institut d'analyse des marchés IHA-GfM. Aucune variation n'a été constatée pour le courrier B: 98,8% des lettres ont été acheminées dans le délai de trois jours.

La Poste suisse a toutefois conservé sa position de numéro un en Europe en ce qui concerne la rapidité de transmission du courrier. Selon une étude menée par la Royal Mail Britannique, la Suisse arrive en tête (96,5%), devant le Danemark (94,5%) et l'Allemagne (94,4%)./ats-ap

BRÈVES

Nigeria Luttes tribales

Le nouveau gouvernement civil du Nigeria a déployé des troupes dans le delta du Niger, riche en pétrole, à la suite des affrontements entre tribus rivales qui ont fait 200 morts en quatre jours, a annoncé la presse locale hier.

Les combats ont commencé samedi entre des membres des tribus Itsekiri et Ijaw, pour s'intensifier lundi avec l'attaque par les jeunes Ijaw du village d'Arunton, situé à 500 km au sud-est de la capitale, Lagos, selon «The Guardian». Au moins 150 soldats ont été envoyés en renfort des troupes déjà stationnées sur place.

Les victimes des violences sont des hommes, des femmes, des enfants, et quatre soldats, a précisé «The Guardian». Les autorités n'ont pas confirmé ce bilan mais ont annoncé que le port pétrolier de Warri, centre économique du delta, situé à 400 km au sud-est de Lagos, avait été fermé.

Des affrontements sporadiques se produisent depuis 1987 entre Itsekiris et Ijaws, tribu nettement plus importante, pour des questions de revenus du pétrole. Depuis samedi, le pays est présidé par Olusegun Obasanjo, après 15 ans de pouvoir militaire./ap

Afrique du Sud Les électeurs ont voté en masse et dans le calme

Les électeurs sud-africains se sont déplacés en masse hier pour la seconde élection multiraciale. Les opérations de vote se sont déroulées dans le calme. Selon les derniers sondages, l'ANC devrait sortir vainqueur de ce scrutin.

«D'après nos informations, l'enthousiasme est si grand que je pense que nous allons avoir une participation miraculeuse», a dit l'officier en chef de la Commission électorale indépendante (IEC). La loi prévoit que tous ceux qui se présentent pour voter avant 21 h doivent pouvoir déposer leurs bulletins dans les urnes.

Successeur à Mandela

Les Sud-Africains élisent 400 députés de l'Assemblée nationale qui choisiront eux le successeur du président sud-africain Nelson Mandela. Sauf surprise, Thabo Mbeki devrait devenir le deuxième président noir d'Afrique du Sud. Il assume depuis deux ans déjà la gestion courante des affaires du pays, Mandela ayant pris du recul.

De lourds dossiers l'attendent: le chômage atteindrait un tiers de la population, la criminalité fait rage, principalement dans les villes et les



Partout, d'impressionnantes files d'attente se sont formées.

photo Keystone

ghettos noirs, le sida fait des ravages inquiétants au sein de la jeunesse, le système éducatif est en faillite et la corruption gangrène les rouages de la société.

ANC favori

Sont aussi renouvelées les neuf assemblées provinciales pour ce scrutin. Selon les sondages, le vote va confirmer la prééminence du Congrès na-

tional africain (ANC). Ils prévoient une majorité de 59% à 69% pour l'ANC, parti de Mandela. Le Nouveau parti national et le Parti démocratique seraient au coude à coude pour la seconde place.

L'affluence massive des Sud-Africains rappelle les premières élections démocratiques qui avaient marqué en 1994 la fin de l'apartheid. Mais aujourd'hui, l'ambiance

est beaucoup moins festive qu'à l'époque.

Parmi les premiers arrivés devant les urnes, Nelson Mandela a dit se sentir «formidablement bien en ce jour merveilleux». «Je suis fier d'avoir voté, j'ai voté pour l'Afrique du Sud», a-t-il dit avec un large sourire après avoir voté dans son quartier de Johannesburg.

L'ancien président sud-africain Frederik de Klerk, qui vit

aujourd'hui à Londres, a fait le déplacement pour voter près du Cap. Le vice-président Thabo Mbeki s'est quant à lui félicité que les violences aient été limitées pendant la campagne électorale.

Lenteur du vote

Dans le pays, de longues files d'attente se sont formées dès l'ouverture des bureaux. A KwaMashu, la plus grande banlieue noire de Durban, certains commençaient à s'impacienter. «Je suis fatigué, j'ai faim et je veux voter», a déclaré Dlomo Mzikayise, qui n'avait toujours pas voté en fin d'après-midi.

Dans la cité noire de Nyanga, banlieue du Cap, on explique les lenteurs du vote par l'analphabétisme. «Des centaines de personnes ne savent ni lire ni écrire et il faut tout leur expliquer, cela prend du temps», a déploré le responsable du bureau principal. Ailleurs dans le pays, la situation n'était guère meilleure.

Le gouvernement a déployé 100.000 policiers et soldats pour assurer la protection des bureaux de vote. Il entendait ainsi empêcher que se reproduisent les violences qui ont entaché le premier scrutin démocratique en 1994./ats-afp

Cachemire La parole reste aux armes

Trois enfants ont été tués au cours de bombardements indiens dans la zone de la ligne de contrôle du Cachemire, a annoncé hier Islamabad. L'Inde a démenti ces informations.

Selon des sources officielles pakistanaïses, les trois enfants ont été tués dans le secteur de Nakial alors qu'ils se rendaient à l'école. Le gouvernement régional a décidé de fermer toutes les écoles situées le long de la frontière.

Les autorités militaires pakistanaïses ont affirmé mardi que dix écoliers avaient été tués dans des conditions similaires dans la vallée de la Neelum, au nord-est de Muzaffarabad.

Depuis le 9 mai dernier, l'Inde et le Pakistan se livrent à d'intenses combats de part et d'autre de la «ligne de

contrôle» qui divise le Cachemire.

L'aviation et l'armée de terre indienne ont intensifié hier leurs attaques dans la région de Kargil, Batalik et Dras contre des centaines de séparatistes islamistes venus du Pakistan. Des troupes indiennes dans le secteur de Batalik ont dû reculer sous la force de bombardements pakistanaïses.

Proposition sans réponse

L'activité militaire croissante fait monter la tension entre les deux pays. Une proposition pakistanaïse de discussions directes est toujours sans réponse du côté indien.

Selon un expert occidental, New Delhi «traîne des pieds» car l'état-major indien «pense pouvoir marquer des points décisifs contre la guérilla au cours de cette offensive»./ats-afp

BRÈVES

Suharto Plainte contre «Time»

L'ex-président indonésien Suharto a déposé plainte hier à Jakarta contre l'hebdomadaire américain «Time Magazine». Il lui reproche l'assertion selon laquelle il disposerait de neuf milliards de dollars dans des comptes à l'étranger./ats-afp

Bagdad Toxiques laissés par l'Unscm

Le Conseil de sécurité de l'ONU s'est réuni d'urgence mardi à la demande de la Russie. Celle-ci est «alarmée» par le fait que les inspecteurs en désarmement de l'ONU avaient abandonné des substances toxiques dans leurs locaux à Bagdad, ont indiqué des diplomates. L'ambassadeur russe à l'ONU, Sergueï Lavrov, a affirmé devant le Conseil que l'Unscm avait entreposé de «dangereuses

substances toxiques au cœur même de Bagdad» qui avait été la cible en décembre dernier de frappes américaines et britanniques. Un expert de l'ONU a indiqué qu'il s'agissait d'échantillons de référence. Ces produits avaient été laissés sur place à Bagdad car les inspecteurs pensaient pouvoir revenir rapidement en Irak, a dit cet expert./ats-afp

Munich Le Pen à l'amende

Le leader d'extrême droite français Jean-Marie Le Pen a été condamné hier pour incitation à la haine raciale par un tribunal de Munich. Il avait qualifié les chambres à gaz de «détail» de l'histoire. Le président du Front national a été condamné à une amende, a annoncé hier un procureur de Munich, Manfred Wick. Ce dernier n'en a pas précisé le montant, la procédure n'étant pas publique. Cependant, Me

Georges-Paul Wagner, l'un des avocats de M. Le Pen, a déclaré à l'Associated Press à Paris que cette amende atteignait un montant équivalent à quelque 45.000 FF. (11.000 francs suisses)./ats-afp

Etats-Unis Accident d'avion

Plusieurs personnes ont perdu la vie dans l'accident d'un avion aux Etats-Unis. Un McDonnell Douglas de la compagnie American Airlines a quitté la piste à l'atterrissage à Little Rock dans l'Arkansas. L'appareil, en provenance de Dallas (Texas) s'est posé et pour une raison inconnue a quitté la piste et s'est brisé en plusieurs morceaux. Lors d'une conférence de presse, la compagnie aérienne a annoncé hier que plusieurs personnes étaient décédées des suites de cet accident, sans pouvoir en préciser le nombre. L'avion transportait 139 passagers et 6 membres d'équipage./ats-afp

Ocalan Le procès ne va pas traîner

Le Parti des travailleurs du Kurdistan (PKK) a apporté hier tout son soutien à son chef, Abdullah Ocalan, qui comparait pour le troisième jour consécutif devant la justice turque. «Tout dépend de la Turquie, maintenant. Le PKK ne s'est pas rendu», a souligné à Bruxelles le porte-parole du PKK, Mizgin Sen. Sans annoncer qu'il était prêt à déposer les armes, le mouvement est toutefois d'avis que «quinze années de guerre, c'est plus qu'assez» et a appelé de ses vœux «une solution démocratique (...) dans la paix et la fraternité».

Le procès d'Abdullah Ocalan, entamé lundi, ne semble pas devoir durer très longtemps, puisque le juge président, Turgut Okyay, a demandé aux parties de préparer leurs plaidoiries finales pour aujourd'hui, selon la télévision officielle TRT./ap-ats-afp

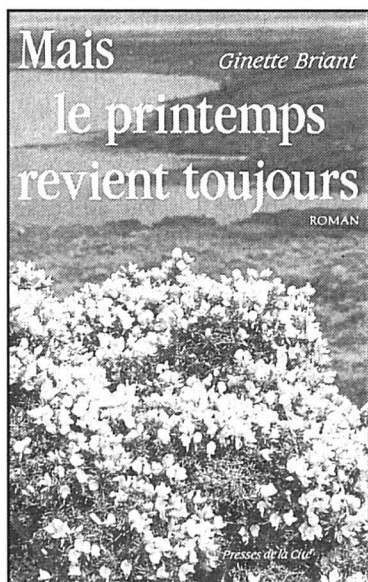

Mais le printemps revient toujours

— Dame! Elle a tout de même sept enfants sur les bras. Je la vois quand elle vient à la porte des communs dire bonjour à sa sœur.

— Ainsi, à cette heure, vous pensez que Mr. Jones a entraîné Alec chez cette fille?

— Je le parierais.

— Comment savez-vous tout cela, Mary? lui dit-il en lui caressant le menton, comme il avait pris l'habitude de le faire quand il voulait troubler la gouvernante.

Il adorait voir ses joues s'enflammer, ses yeux virevolter dans leurs orbites, tandis qu'elle portait une main à son cœur. Il n'aurait pas besoin d'insister beaucoup pour coucher Mary Benton sur le premier sofa venu. Voilà justement ce qui n'était guère excitant, jugeait-il, et il avait bien envie de la laisser mourir vieille fille. Elle ne demeu-

rait vertueuse que contrainte et forcée! Qui s'embarrasserait jamais d'un tel laideron?

— Par la rumeur publique...

— Tiens, tiens! Je n'aurais pas cru Richard Jones capable d'escapade. Sait-il choisir, au moins?

— Peuh! Ce n'est qu'une campagne!

La gouvernante s'imaginait d'une essence supérieure. Cela amusa franchement Harry. Où l'orgueil allait-il se nicher? Il se serait désintéressé de l'affaire, s'il n'avait songé à infliger à Richard Jones un blâme dont il se souviendrait. Non vraiment, il n'admettait pas qu'Alec fût confronté à la misère paysanne, qu'il bût de l'eau trouble dans un verre à peine propre, et qu'il se commît par la force des choses avec des indigents qui détailleraient son costume de velours, le col et les poignets

de dentelle de sa chemise avec une envie qui deviendrait bien vite de la haine. Et qu'arriverait-il si les partisans de la révolte s'avisait de séquestrer l'enfant dans l'espoir d'obtenir de substantielles compensations du maître de Glen House? Vue sous cet angle, l'innocente initiative de Mr. Jones prenait des allures inquiétantes, et, la colère aidant, le comte demanda à ce que Thunder lui fût sellé sur-le-champ. L'étalon qu'il montait avec tant de plaisir lui servait le plus souvent à calmer ses ardeurs. Il trouvait dans le vent de la course un antidote à ses passions fureuses, à moins qu'il n'y dénichât matière à réflexion.

Servette
En dépit
des erreurs

Après avoir failli tout gâcher durant la pause hivernale, Servette a miraculeusement décroché, à la porte de l'été, un titre qui semblait presque acquis à l'issue de la première phase du championnat.

Les Servettiens avaient bouclé leurs 22 matches avec six points d'avance sur le trio Grasshopper, Zurich, Lausanne. La polyvalence du surdoué Patrick Müller, le tranchant du vélocé Carlos Varela dans le jeu de contre-attaque figuraient parmi les meilleurs atouts de l'entraîneur Castella. Mais ses protégés s'illustraient surtout par leur esprit de corps, toute cette combativité qu'incarnerait Fournier le «battant».

A force de brancher son téléphone portable à tous les vents, le directeur sportif Troignon céda à l'appel des sirènes durant la pause hivernale. Un écopé du PSG (Leroy), un laissé-pour-compte de Lens (Razanauskas), un Sofiote déraciné trop jeune (Petrov), et un gladiateur fourbu de Saint-Gall (Vurens) ne compensèrent jamais le double départ de Müller et de Varela. En négligeant le facteur humain, le technocrate de Canal+ a singulièrement compliqué la tâche de son entraîneur.

Meilleur buteur du championnat, Alexandre Rey a eu les coudées plus franches avec le départ de Sesa, lequel s'était révélé le meilleur réalisateur (17 buts) la saison dernière. Mais les supporters ont vainement attendu l'arrivée d'un renfort de poids en attaque qui aurait permis de faire un bout de chemin en Coupe de l'UEFA.

La pauvreté du compartiment offensif a été partiellement compensée. Le métier de Durix, l'abattage de Lonfat, la «grinta» de Fournier ont donné à Servette la meilleure ligne médiane du championnat, durant la première phase en tout cas. Défensivement, la forte personnalité du gardien Pédat, l'efficacité dans le jeu aérien de Wolf ont beaucoup compté. A défaut de connaître ses premiers renforts, Servette sait déjà qu'il va perdre deux de ses joueurs les plus en forme du moment, le stoppeur Juárez et le demi extérieur Bühlmann. /si

Football Servette vainqueur dans la mare aux champions

LAUSANNE - SERVETTE 2-5 (2-3)

Trois buts d'Edwin Vurens ont largement contribué à la perte de Lausanne, battu 5-2 (3-2) à la Pontaise. A la faveur de ce large succès, Servette s'adjuge le titre de champion suisse de LNA 1998/99.

En dépit des traîtrises d'un terrain détrempé par des pluies d'orage, le derby lémanique tint toutes ses promesses. Servette a pris ainsi sa revanche sur la défaite aux Charmilles en demi-finale de la Coupe de Suisse et il a l'assurance de participer au troisième tour de qualification de la Ligue des champions alors que Lausanne tentera au Wankdorf, le 13 juin face à Grasshopper, de défendre victorieusement le trophée acquis l'an dernier aux dépens de Saint-Gall.

Vurens avait été le héros malheureux de la finale 1998. Après avoir inscrit deux buts, il avait raté un penalty qui aurait permis aux Saint-Gallois de mener 3-0. Pour le compte de Servette, il a donc pris une revanche éclatante. Sa réussite a largement compensé l'absence d'Alexandre Rey, le meilleur buteur du championnat

L'audace tactique de Castella

Mieux encore, le Bulgare Petrov, qui n'avait pas marqué le moindre but depuis le début de l'année, a réussi un doublé (30e penalty, 87e) témoignant d'une efficacité providentielle. Jamais même dans leurs rêves les plus fous, les supporters



Edwin Vurens n'a pas seulement inscrit trois buts dans cette finale, il a aussi défendu, comme ici face à Oscar Londono.

«grenat» n'auraient imaginé que leurs protégés réalisent un tel score, eux qui faisaient preuve d'une stérilité bien inquiétante depuis plusieurs semaines.

Cette vigueur offensive inattendue a récompensé l'audace tactique de l'entraîneur. Déroutant à ses principes, Castella aligna trois avants de pointe avec le Hollandais Vurens en

fer de lance. Le transfuge saint-gallois donna enfin sa pleine mesure. Longtemps gêné par les séquelles d'une blessure à une cheville, il imposa sa puissance et sa force de pénétration. Deux de ses trois buts furent des purs chefs-d'œuvre: volée profonde décochée dans un angle difficile à la 15e minute et tir ras de terre fusant, en dépit de l'opposition de deux adversaires, à la 50e minute.

Tournant

Ce second exploit fut le tournant du match. Il cassa le moral des Vaudois. Après avoir ouvert la marque par Celestini (9e), les deux buts de Vurens en l'espace de deux minutes les avaient déstabilisés. Mais l'opportunisme de Pantelic, sur un tir de Celestini relâché par Pédat, avait ranimé leurs ardeurs à la 37e minute. En fin de partie, alors que Schürmann avait tout sacrifié à l'attaque, les Servet-

tiens eurent la possibilité de mener des contre-attaques dangereuses. Sur l'une d'elles, Petrov, bien servi par Vurens, signalait le cinquième et dernier but.

Présent dans les tribunes, Gilbert Gress aura apprécié l'autorité de Wolf au cœur de la défense genevoise, l'omniprésence de Lonfat dans l'entrejeu et il aura regretté que Vurens ne soit pas en possession d'un passeport à croix blanche. Assurément, l'état de la pelouse gêna davantage les Lausannois que leurs adversaires. Les défenseurs se montrèrent parfois bien brouillons. Les deux demis extérieurs Gerber et Diogo ne furent pas les atouts gagnants attendus. Fébrile, le duo Thurre/Pantelic se compliqua parfois inutilement la tâche. /si

Edwin Vurens, le héros de la soirée.

CHAMPION

Servette FC, fondé en 1890. Stade des Charmilles, 9000 spectateurs.

Président: Christian Hervé. Entraîneur: Gérard Castella.

Palmarès: 17 titres de champions (1907, 1918, 1922, 1925, 1926, 1930, 1933, 1934, 1940, 1946, 1950, 1961, 1962, 1979, 1985, 1994, 1999), 6 Coupes de Suisse (1928, 1949, 1971, 1978, 1979, 1984), 3 Coupes de la Ligue (1977, 1979, 1980), 4 Coupes des Alpes (1973, 1975, 1976, 1978). Budget: 9,5 millions.

Le cadre

Gardiens: Eric Pédat (32), Fabien Margairaz (25).

Défenseurs: Eddy Barea (26), Juárez De Souza (26/Bré), Stefan Wolf (28), Sébastien Jeanneret (26/depuis le tour final), Dan Potocianu (26/Rou/tour final à Bâle), Patrick Müller (23/tour final à Grasshopper).

Milieux de terrain: Manuel Di Zenzo (20), Sébastien Fournier (28), Jean-Philippe Karlen (27), Franck Durix (34/Fr), Patrick Bühlmann (28), Lionel Pizzinat (22), Lantam Ouadja (22/Togo), Johan Lonfat (26), Elvir Melunovic (20), Vitor Pereira (20/Port), Tomas Razanauskas (23/Lit), Luca Ippoliti (25).

Attaquants: Carlos Varela (23/tour final à Bâle), Alexandre Rey (27), Martin Petrov (20/depuis le tour final), Edwin Vurens (31/Ho/depuis le tour final), Laurent Leroy (23/Fr, depuis le tour final) Oscar Tato (23/tour final à Bellinzzone), Ermin Siljak (26/Sln). /si

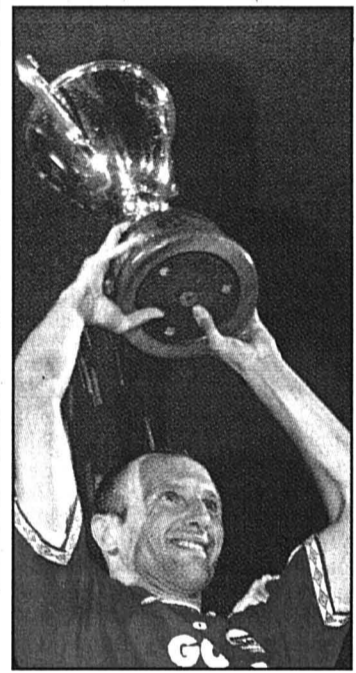

Santé
La France lance un plan anti-sida révolutionnaire dans les pays pauvres

Bon droit
Paiement rétroactif de cotisations d'assurances AI

Magazine

Natasha Krenbol Des animaux et des hommes

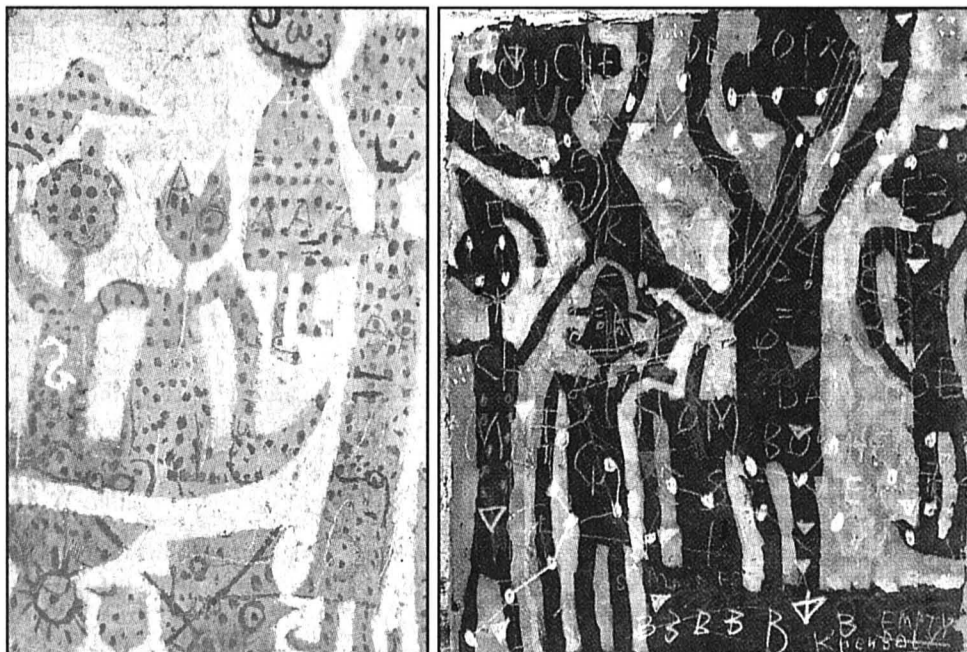

Le rêve et le désespoir: deux versants opposés et complémentaires de l'œuvre de Natasha Krenbol.

Rythmes et images, blues et gamme chromatique, sont intimement mixés dans la peinture de Natasha Krenbol, Zurichoise de naissance, Française d'adoption, après avoir bourlingué d'Afrique au Nouveau Monde. Entre arts dits primitifs qui lui ont appris la simplification extrême des formes et boîtes à jazz et à blues américaines, métissage de cultures, qui l'ont imprégnée de rythmes.

Le métissage culturel s'applique par conséquent tout naturellement à la peinture de la jeune femme, qui nourrit son imaginaire autant à Bamako qu'à Harlem, dans les musées autant que dans des ambiances portuaires, à la tradition japonaise autant que dans l'univers carcéral. Dès lors, son art mêlant et imbriquant des formes humaines et animales, incontrournables signes de vies et maillons de la chaîne, devient message universel. Et ses images, des visuels lisibles sous toutes les latitudes.

Aux cimaises de la galerie Jonas qui ont déjà accueilli ses travaux voici

quelques années, les visiteurs retrouveront dans des tonalités de bleus profonds, de noirs, de nocturnes comme dans les rues des grandes cités, un langage pictural qui sature la toile de formes répétitives, distribuées par vagues, qui rythment les pleins et les vides. Comme en musique. Quelques peintures en particulier acquièrent un aspect de batik africain du plus bel effet. D'autres intègrent des bribes de mots, de textes, autres rythmes sous-jacents, mémoires et signes d'autres cultures.

Quelques travaux ensoleillés comme des jours d'été laissent éclater des jaunes, ocres, orangés, à peine plus diffus lorsqu'une couche blanche translucide les tient à distance. Les préoccupations existentielles de Natasha Krenbol vont jusqu'à poser la problématique de la peine de mort, en évoquant le pénitencier de Huntsville.

Sonia Graf

• Cortaillod, galerie Jonas, jusqu'au 20 juin.

• Autres expositions en page 28



Paraît chaque jour, du lundi au samedi • Délai: l'avant-veille de la parution à 12 h

PICKPAY

Le Discounter de marques près de chez vous:
Cernier, Route de Neuchâtel 3 (Marché) •
Cortailod, chemin de Ronzi 2 (Marché) •
Le Landeron, Route de Neuchâtel 46 (Marché) •

Que se soit du pain, de la viande ou des fruits, chaque jour tout frais sur votre table!

Hit fraîcheur!

Bouilli viande suisse kg **9.-** (35% off from 14.-)

Cervelas produit suisse 2 x 100 g **1.20** (42% off from 2.10)

Ragoût de boeuf viande suisse kg **10.-** (37% off from 16.-)

Merguez idéale pour le grill produit suisse kg **15.-** (25% off from 20.-)

Jambon cru de la Gruyère en barquette ca. 100 g **3.90** (5.80)

Conserve de la viande Trio 3 x 115 g diverses sortes produit suisse **4.50** (23% off from 5.85)

Jambon modèle kg produit suisse **19.-** (24% off from 25.-)

Melons Cavillon France pce **2.90**

Le discounter de marques

À VENDRE Littoral ouest à 10 minutes de Neuchâtel
Situation idyllique et dominante vue panoramique
Vaste demeure de 8½ pièces
Volume construit 1600 m³.
Terrain de 3000 m² éventuellement divisible.
Magnifique parc arborisé.
Faire offres sous chiffres P 028-190072 à Publicitas S.A. case postale 1471, 2001 Neuchâtel 1. 028-190072

À VENDRE Cormondèche
VILLA TERRASSE 5½ PIÈCES
Vue imprenable sur le lac et les Alpes.
Ecrire sous chiffres K 132-50524 à Publicitas S.A., case postale 2054, 2302 La Chaux-de-Fonds. 132-50524

À vendre à Calonge (Espagne) (entre Palamos et Playa de Aro)
Villa de 4 pièces
3 terrasses dont 1 couverte, jardin, vue panoramique et imprenable sur la mer. Prix attractif à convenir.
Faire offres sous chiffres G 028-205214 à Publicitas S.A., case postale 1471, 2001 Neuchâtel 1. 028-205214

À vendre à Colombier, excellente situation
Appartement de 3½ pièces avec jardin
Agencement de bonne qualité, surface environ 90 m², cuisine habitable. Place de parc dans garage collectif.
G.C.I. Services S.A.
Tél. 032/710 10 15. 028-205097

À VENDRE À CORTAILLOD
RÉSIDENCE LES BRÉGUETTES
Situation dominante, vue, proche des transports publics
DERNIÈRE VILLA-TERRASSE de 5½ pièces
Surface habitable 158 m²
Annexes: garage individuel, place de parc et cave
Nécessaire pour traiter: Fr. 80.000.-
Coût mensuel y compris charges et amortissement: Fr. 2150.-
028-204542
CLAUDE MAYOR 032/724 22 52

À vendre - Région neuchâteloise

Saint-Blaise au cœur du village Très belle maison ancienne 8 pièces (environ 250 m² habitables) jardin et verger (environ 2.600 m²)	Hauterive Villa-terrasse 5½ pièces Vue panoramique	Saint-Blaise au cœur du village Villas jumelles Inscrivez-vous!	Bevaix Villa mitoyenne 5½ pièces Environnement calme
Cressier Maison locative 3 logements de 3 pièces + petit atelier et garage	La Neuveville Maison de maître 3 logements jardin arboré	Fontainemelon Maison familiale 6 pièces Partiellement rénovée	Cormondèche Maison villageoise du XVIII ^e siècle 3 logements
Appartements: Saint-Blaise, 4½ pièces Neuchâtel, 4½ pièces Cornaux, 2½ pièces	Lignières Ancienne ferme rénovée 10 pièces Jardin d'hiver	Terrains pour villas: Vaumarcus Couvet Terrain industriel: Cressier	• Propriétaires, profitez de notre infrastructure et de nos moyens de diffusion pour la vente de votre appartement, de votre maison ou de votre immeuble. Contactez-nous!

F. THORENS SA
ROUTE DE SOLEURE 12 • CH - 2072 SAINT-BLAISE
TEL. +41 32 753 27 57 • FAX +41 32 753 70 34
http://www.newglobe.com/thorens • e-mail: thorens@newglobe.com 028-195867

À VENDRE
Sur les hauts du Val-de-Ruz
Derrière Pertuis
La Grand'Combe

L'immeuble de 1830 m³ a été soigneusement rénové en respectant l'ancienneté des lieux
Terrain de plus de 10.000 m²
028-205210
CLAUDE MAYOR 032/724 22 52

À vendre cti CONSEILS
Raffinerie 1 2004 Neuchâtel Tél. (032) 723 08 82

BEVAIX BEL APPARTEMENT RÉCENT DE 4 PIÈCES AVEC JARDIN
* 90 m2 environ
* pièce annexe de 18 m2
* petit immeuble de 6 appartements
Fr. 320.000.-. 028-204876

Iceberg-Finance SAINT-AUBIN «A vendre sur plans»
GRANDS APPARTEMENTS
4½ pièces + 5½ duplex
☑ garage box individuel
☑ place de parc extérieure
☑ terrasse et balcon
☑ construction traditionnelle
☑ vue sur le lac et les Alpes
Iceberg-Finance & Construction
2017 Boudry - tél. 032/842 30 31 028-205148

À VENDRE à Neuchâtel, aux Gouttes-d'Or
Appartement de 4 pièces mansardé de 92 m²
2 salles d'eau, cuisine agencée, jardin (commun). Libre tout de suite.
Fr. 260.000.-
AZIMUT S.A. Membre SVIT/USFI
Tél. (032) 731 51 09 028-205262

À vendre à Chézard
1 villa mitoyenne spacieuse
- 1 sous-sol
- Rez: Salon - coin à manger - cuisine - entrée - WC.
- Etage: 3 chambres à coucher - 1 grande salle de bains.
- Combles mansardés: 1 grande pièce habitable.
- Jardin privatif.
1 garage, 1 place de parc.
Fr. 490.000.-.
Pour de plus amples renseignements et visites:
Gilbert Fivaz - 2043 Boudevilliers.
Tél. 079/301 23 73. 028-205108

Particulier cherche à acquérir
terrain
sur littoral neuchâtelois.
Offres sous chiffres W 028-203093 à Publicitas S.A., case postale 1471, 2001 Neuchâtel 1.
028-203093

CHÉZARD
À vendre
CHARMANT APPARTEMENT DE 3½ (100m²)
+ terrasse aménagée, garage et parc.
• Fr. 320.000.-
• Fonds propres Fr. 35.000.- + LPP.
• Prix: Fr. 800.- + charges.
Tél. 079 / 20.440.50 028-204672

CHÉZARD
JOLI APPARTEMENT DE 3½ DUPLEX
• 106 m2 + balcon, garage et place de parc.
• Fr. 295.000.-
• Fonds propres Fr. 30.000.- + LPP.
• Prix: Fr. 738.- + charges.
Tél. 079 / 20.440.50 028-204671

À vendre à Savagnier terrain à bâtir
de 1515 m² hors lotissement.
Fr. 220.000.- (libre de tout contrat).
S'adresser à **Gilbert Fivaz - 2043 Boudevilliers.**
Tél. 079/301 23 73. 028-205107

À vendre cti CONSEILS
Raffinerie 1 2004 Neuchâtel Tél. (032) 723 08 82

Peseux-Centre APPARTEMENT 5½ PIÈCES d'environ 127 m²
* A l'abri des nuisances.
* Dernier étage, mansardé.
* Cheminée.
* Dégagement sur le lac.
* Place de parc intérieure.
* Cave d'environ 15 m².
Fr. 430.000.- 028-204872

À VENDRE À COLOMBIER
Magnifique situation ensoleillée et calme, au centre du village dans un petit immeuble résidentiel
3½ pièces 88 m²
4½ pièces 126 m²
5½ pièces 140 m²
Construction soignée. Toutes finitions, modifications au gré de l'acquéreur.
CLAUDE MAYOR 032/724 22 52 028-195814

L'EXPRESS
Fr. 2.- à l'achat au numéro, moins cher qu'un...
À vendre dans les environs du Locle maisonnette
avec dégagement d'environ 400 m².
Prix à convenir.
Pour tous renseignements et visite:
Etude Oesch et Jacot, notaires, Le Locle
Tél. (032) 931 10 92. 132-050773

Iceberg-Finance COLOMBIER «A vendre sur plans»
VILLAS MITOYENNES
5½ + 6½ pièces
☑ garage box individuel
☑ place de parc extérieure
☑ terrasse et balcon
☑ construction traditionnelle
☑ situation calme avec vue
Iceberg-Finance & Construction
2017 Boudry - tél. 032/842 30 31 028-205150



Paraît chaque jour, du lundi au samedi
Délai: l'avant-veille de la parution à 12 h

À VENDRE À AUVERNIER
situation exceptionnelle
SPLENDIDE APPARTEMENT
RÉSIDENTIEL en terrasse
Appartement neuf de 224 m² luxueusement agencé, 4 1/2 pièces, vue magnifique sur le lac et le vignoble, garage double et place de parc.
Prix: CHF 970.000.-
Renseignements: PROMOTION IMMOBILIÈRE G. ROCCARINO
2034 Peseux - Tél. 032/731 94 06.
028205251

CASTEL REGIE
Neuchâtel, Avenue de la Gare
A LOUER
Dans immeuble indépendant
LOCAUX COMMERCIAUX
env. 200 m² sur 2 niveaux
bureaux, cabinets médicaux etc
Loyer: Fr. 2'500.- plus charges
Libre automne 99
028-202918
TÉL. 032/731 22 11

FIDIMMOBIL
Agence Immobilière et commerciale SA
028-204782
A louer à Neuchâtel Centre ville
Bureaux modernes avec surface de 800 m² divisible sur 4 étages
Equipement de premier ordre, ascenseur, bureaux séparés entièrement équipés, W.-C., local cafétéria.
Contact pour renseignements et visites:
M. D. Voegelin
Tél. 032/729 00 61.
Rue St-Maurice 4 2000 NEUCHÂTEL

A louer à Coffrane
4 pièces
Cuisine habitable, 2 salles d'eau, balcon, cave et galetas.
Fr. 902.- charges comprises.
Libre 1^{er} juillet 1999 ou à convenir.
Tél. 032/857 11 73. 028-204987

A louer à Saint-Blaise
1 appartement 3 pièces
Fr. 1000.- + charges.
1 appartement 2 pièces
Fr. 700.- + charges.
Tél. 079/637 14 12. 028-205093

A vendre à Chézard, situation privilégiée, quartier résidentiel
splendide duplex de 5 1/2 pièces
Entrée séparée, buanderie et chauffage individuels. Agencement de grande qualité. Jolie terrasse abritée, cheminée de salon.
Garage et place de parc.
G.C.I. Services S.A.
Tél. 032/710 10 15. 028-205094

A LOUER
À HAUTERIVE
rue de l'Abbaye 2
Pour date à convenir
3 1/2 pièces
Cuisine agencée, séjour, terrasse. Situation calme.
Fr. 1300.- + charges.
Madame Guyot vous renseignera. D'autres appartements à disposition.
028-204583
CLAUDE MAYOR 032/724 22 52

CASTEL REGIE
A louer au Landeron Rue du Lac 30
GRAND 1 PIÈCE
Cuisine agencée Balcon
Loyer Fr. 465.- + ch. Libre dès le 1.7.99
TÉL. 032/730 42 11

A louer pour le 1^{er} août 1999 rue du 1^{er}-Mars à Neuchâtel
STUDIO
Cuisine agencée, douche-WC. Proximité des transports et du centre ville.
Fidimmobil S.A.
Tél. 032/729 00 61. 018-569210

GÉRANCE CHARLES BERSET S.A. LA CHAUX-DE-FONDS
TÉL. 032 / 913 78 35 FAX 032 / 913 77 42
À LOUER TOUT DE SUITE 2000 m²
BUREAUX AVEC ATELIER
Avec quai de déchargement
Rue des Tunnels
132-050806
MEMBRE UNPI

APARTEMENTS DE VACANCES
France, à 1 h 30, dans petit bourg de campagne, à 400 m du Doubs, idéal retraite, vacances
FERME
en partie rénovée, 5 pièces, avec grange, combles aménageables, sur 1700 m².
Prix Frs. 65.000.-, crédit 90% possible.
Tél. 0033/680 06 50 25 ou 0033 384 85 12 21.
018-569482

COMMERCES
A vendre au LANDERON
SALON DE COIFFURE
6 places.
Prix intéressant.
Téléphone. 079 / 330 09 13. 028-204987

Montagnes neuchâteloises
A vendre
Magnifique chalet
5 chambres, cuisine agencée, salle de bains, WC, buanderie, douche séparée. Garage double. 2500 m² de terrain.
Près des pistes de ski, accessible toute l'année.
Tél. 032/853 57 54 ou 079/611 58 34. 132-50763

NEUCHÂTEL
Rue de la Dîme 96
Local industriel de 190 m²
- Fr. 1190.- ch. comp.
- Libre tout de suite ou à convenir
- Accès facile
- Convient parfaitement pour fabrication, atelier, etc.
wincasa
Services Immobiliers
Anne-Hélène Gex
Téléphone 032 723 09 15
anne-helene.gex@wincasa.ch
www.wincasa.ch 041-413541

À LOUER À PESEUX
Boubin 1 pour date à convenir
STUDIO
situation calme
Fr. 490.- + charges
Téléphone 032/724 22 52
028-199334

A louer tout de suite à Neuchâtel, avenue des Alpes 45, 2^e étage, vue sur le lac
4 pièces + cuisine
remis à neuf.
Loyer mensuel Fr. 1600.- + charges environ Fr. 180.-
Tél. 022/880 06 81
018-569211

cti
gestion immobilière sa
Raffinerie 1 2004 Neuchâtel Tél. (032) 723 08 86
À Neuchâtel près de la gare
Pour le 1^{er} juillet 1999
appartement 5 pièces en duplex
Cuisine agencée, balcon, tout confort.

A louer à l'est de Neuchâtel
SALON DE COIFFURE
équipé, 3 places, places de parc.
Tél. 032/753 43 76. 028-204453

À LOUER
FIDIMMOBIL
Agence Immobilière et commerciale SA
A louer
A Montet/Cudrefin rte de Vallamand. Dans petit immeuble. Situation calme avec dégagement. Balcon, ascenseur et place de jeux.

wincasa
Services Immobiliers
Anne-Hélène Gex
Téléphone 032 723 09 15
anne-helene.gex@wincasa.ch
www.wincasa.ch 041-413541

A louer pour le 1^{er} juillet 1999 rue Louis-Favre à Neuchâtel
4 pièces
Cuisine habitable, salle de bains/WC. Proximité des transports.
Fidimmobil S.A.
Tél. 032/729 00 61. 028-203592

À LOUER À NEUCHÂTEL
Chavannes 2 pour date à convenir
3 1/2 PIÈCES
Cuisine agencée ouverte sur le séjour, 2 chambres, salle de bains, WC. Ascenseur.
Fr. 1200.- + charges.
Téléphone 032/724 22 52.
028-203592

A vendre à Corcelles pour constructeurs
PARCELLE À BÂTIR
de 2851 m², pour immeubles ou villas contiguës, situation très bien ensoleillée, magnifique dégagement sur le lac et les Alpes.
HERZOG SERVICES 032/724 77 40.
028-204895

VACANCES ET VOYAGES
Centre de vacances Claire Fontaine
organise des camps pour cet été 1999 à Champéry et les Crossets. Age des participants de 5 à 15 ans.
Pour plus de renseignements: Tél. 021/648 48 58. 022-721732

2 1/2 pièces et 4 1/2 pièces
Libres pour date à convenir. Logements au bénéfice de l'AIDE FÉDÉRALE. Abaissement possible pour les personnes remplissant les conditions.
Places de parc extérieures, Fr. 30.-.
Contact: M^{lle} Orsi
Ligne directe: 032/729 00 62
Rue St-Maurice 4 2000 NEUCHÂTEL

A louer à Peseux, Venelle 2
Appartement de 3 1/2 pièces
Hall habitable, entièrement rénové, dans petit immeuble locatif. Situation tranquille, à proximité des transports publics.
Loyer mensuel: Fr. 870.- + charges.
Fiduciaire P.-G. DUC, avenue de la Gare 7, 2013 Colombier.
Tél. 032/842 62 72. 028-205103

cti
gestion immobilière sa
Raffinerie 1 2004 Neuchâtel Tél. (032) 723 08 86
A Neuchâtel Rue des Charmettes
Libre tout de suite
Garage Fr. 135.-

LITTORAL
Gérance s.a.
A louer à Bôle
Beau-Site 14
4 pièces
au 2^{me} étage: cuisine agencée, bains/W.C., balcon, cave, galetas
Fr. 1125 + charges.
Libre 1^{er} juillet 1999.
à Areuse
Ch. des Isles 13
Près des transports publics
3 pièces
au 2^{me} étage: cuisine agencée, bains/W.C., balcon, cave, galetas, part au jardin.
Fr. 950 + charges.
Libre 1^{er} juillet 1999.
à Neuchâtel
Rue du Roc. Près de la gare
3 pièces
au rez: cuisine agencée, bains/W.C., 1 cave
Fr. 1025 + charges comprises
Membre UNPI
Route des Falaises 7 - 2007 Neuchâtel
Tél. 032/724 24 90
Fax 032/724 60 40

AVIS DIVERS
MEYER GESTION
2520 La Neuveville 032/751 17 76
Prêts personnels
Ex. Fr. 10.000.-/12 mois, intérêts Fr. 620.-
Taux 11,8%. 006-243766

À LOUER
À COLOMBIER
Coteaux 6
Pour date à convenir
2 pièces
Cuisine habitable.
Fr. 550.- + charges.
M^{lle} Roulet vous renseignera. D'autres appartements à disposition.
028-204581
CLAUDE MAYOR 032/724 22 52

A louer Appartements
A convenir 028-205278
▶ **1 pièce BEVAIX** Chapons-des-Prés. Tout confort. Fr. 495.- + charges. Dès 1.7.99. PP ext. Fr. 30.-
▶ **2 pièces PESEUX** Tombet. Tout confort. Fr. 800.- + charges. Dès 1.8.99
▶ **CORCELLES** Clos. Cuisine agencée. Tout confort. Fr. 753.- + charges
▶ **3 pièces MARIN** Curtils. Tout confort, calme, proche TN. De suite ou conv. Dès Fr. 750.- + charges
▶ **ST-BLAISE** Plage. Tout confort. Dès 1.7.99. Fr. 903.- + charges. Petit serv. conciergerie.
▶ **4 pièces et 4 1/2 pièces PESEUX** Tires. Tout confort. Loyer selon revenu. Pl. de parc dans gar.coll.
▶ **Avec poste de conciergerie BOUDRY** Gare. Calme, balcon. Fr. 969.- + charges. Dès 1.7.99
▶ **BOUDRY** Buchilles. Tout confort, balcon, cheminée. Fr. 1550.- + charges. Gar. Fr. 100.-
▶ **Garages + Pars PESEUX** Tires. Gar. coll. Fr. 111.-
▶ **MARIN** Chs.-Perrier. Garage collectif Fr. 95.-
▶ **CORCELLES** Gare. Garage collectif Fr. 100.-
▶ **PESEUX** Tombet.Pl. parc ext. Fr. 35.-
Pour plus d'informations: www.geco.ch

CASTEL REGIE
A louer à Neuchâtel Rue de Port-Roulant 30
5 PIÈCES avec cachet
Vue sur le lac • Proche des transports publics • Cuisine agencée • 2 salles d'eau
Loyer Fr. 1'460.- + charges
Libre dès le 1^{er} juillet 1999
TÉL. 032/730 42 11

NEUCHÂTEL
Monruz 30
3 pièces
- au rez-de-chaussée.
- Fr. 845.- ch. incl.
- libre dès le 1^{er} juillet 1999
- situation tranquille
- balcon
- cave et galetas
wincasa
Services Immobiliers
Christine Vaucher
Téléphone 032 723 09 15
christine.vaucher@wincasa.ch
www.wincasa.ch 041-414377

FIDIMMOBIL
Agence Immobilière et commerciale SA
A louer
A Cernier, Henri-Calame 1. Dans petit immeuble récent
2 1/2 pièces
Cuisine agencée, balcon. Libre dès le 1^{er} juillet 1999.
Garages individuels.
Contact: M^{lle} Orsi
Ligne directe: 032/729 00 62
Rue St-Maurice 4 2000 NEUCHÂTEL

L'EXPRESS
Fr. 2.- à l'achat au numéro, moins cher qu'un...
Machines professionnelles à mettre sous-vide
Téléphone 021/948 85 66. 185-786422

«Science» ou «Société?»
Avec un click vous trouverez maintenant tous les suppléments thématiques publiés par les journaux suisses dans l'Internet:
www.supplements.ch
Le guide des suppléments - une offre online proposée par Publicitas et Publimedia.
www.supplements.ch - votre publicité dans le meilleur contexte.
PUBLICITAS
Publicitas SA
Rue St. Maurice 4, 2001 Neuchâtel
Téléphone 032 729 42 42

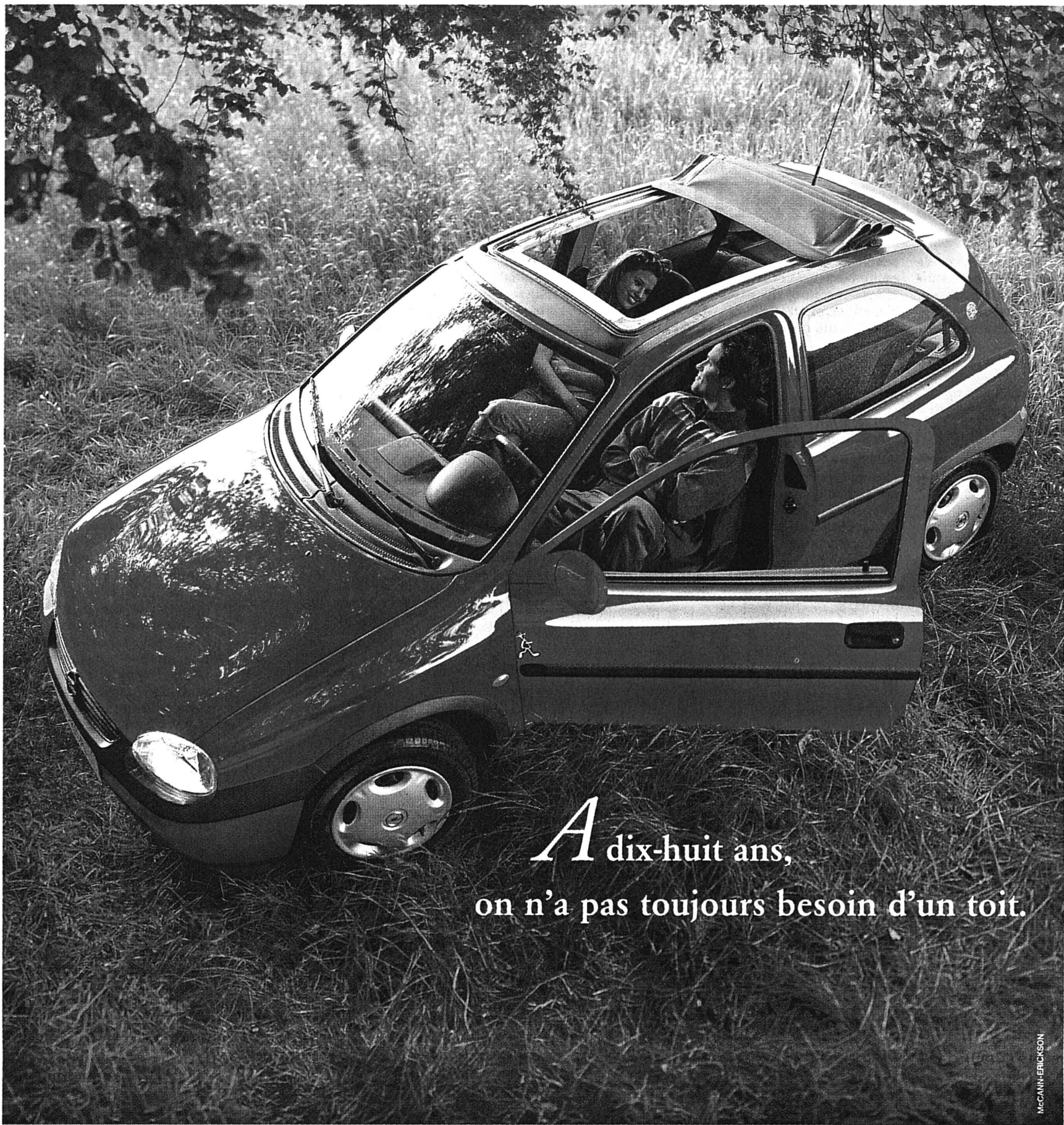

**A dix-huit ans,
on n'a pas toujours besoin d'un toit.**

La Corsa Young: désormais aussi avec toit ouvrant électrique.

Une simple pression sur un bouton et la Corsa Young avec équipement Open Air se transforme en cabriolet. Par son toit ouvrant en tissu et ses éléments de design rouges ou bleus dans le vent, la Corsa Young annonce une fois de plus la couleur. C'est la voiture idéale pour les jeunes et ceux qui savent le rester.

- ▶ moteur ECOTEC 1.0i 12V ou 1.2i 16V ▶ airbag ▶ direction assistée électrique ▶ radiocassette stéréo
- ▶ 3 portes 1.0i, fr. 16 525.-, 5 portes 1.0i, fr. 17 025.- ▶ toit ouvrant Canvas Top, fr. 975.-. www.opel.ch



OPEL
En avant les idées.

PERSONNEL CONTACTS
GRAND-RUE 1A
2001 NEUCHÂTEL

Nous cherchons pour **poste fixe**
**UN ÉLECTRICIEN
POLYVALENT
OU
UN DESSINATEUR
ÉLECTRICIEN**

avec expérience

- établissement des devis / suivi des chantiers.
- relevés des mètres d'installation / traçage de plans.
- Etude de projets / préparation des factures.
- Notions d'informatique, un plus.

Si vous correspondez à ce profil, veuillez contacter **R. SEDIRA** afin de fixer une entrevue dans nos bureaux.

• PLACEMENT DE PERSONNEL FIXE ET TEMPORAIRE

Tél. 032 / 721 11 64
028-205300

POSTE FIXE
Nous cherchons pour une entreprise leader sur le marché de l'emploi neuchâtelois:

- **UNE EMPLOYÉE DE COMMERCE (CFC)**

- Parfaite maîtrise du français et de l'anglais
- Facilité pour la traduction et la rédaction de documents en anglais
- Expérience dans un département SALES
- Bonnes connaissances des outils informatiques actuels
- Personne dynamique, motivée et indépendante

N'hésitez pas à contacter Mylène Righetti au plus vite pour de plus amples informations!

032/724 45 20
Grand-Rue 6
2000 Neuchâtel

**MAFFIOLI
EMPLOIS**

Notre force... c'est votre avenir

Entreprise de paysagisme cherche à engager
PAYSAGISTE

avec expérience.
Engagement tout de suite ou à convenir.

Faire offres sous chiffres U 028-204460 à Publicitas S.A., case postale 1471, 2001 Neuchâtel 1. 028-204460

Marché de l'emploi



Paraît chaque jour, du lundi au samedi • Délai: l'avant-veille de la parution à 12 h

Le home médicalisé des Charmettes 028-205170
cherche pour compléter ses équipes de soins, pour le 1^{er} août 1999 ou date à convenir

**un(e) infirmier(ère) diplômé(e)
en soins généraux ou en psychiatrie**
et/ou

un(e) infirmier(ère)-assistant(e) à 80% ou 100%

Expérience et intérêt pour la gériatrie souhaités.
Conditions de travail ANEMPA.
Renseignements auprès de Madame Dessoulavy, infirmière-chef, tél. 032/732 91 91.

Adresser les offres manuscrites, copies de certificats, diplômes et curriculum vitae à la Direction du Home, Charmettes 8, 2000 Neuchâtel.

Cherchons pour le 1^{er} juillet 1999

**Une employée
de commerce**

à temps complet
avec CFC ou équivalent.

Faire offres écrites à:
**Wittwer S.A.,
Transports et Déménagements,
Les Perveuls 10, 2074 Marin.** 028-204826

PSINet To fuel the growth of PSINet we are urgently looking for motivated people to fill open positions. If you are bright, energetic and looking for a challenging position in a leading international Internet services company see our web site for details of all available positions.

<http://www.etc.psi.com/jobs>

or post your CV to:
PSINet c/o Lincs SA, Rue Fritz-Courvoisier 40
2300 La Chaux-de-Fonds

THE POSITION OF THE DAY IS:

Customer Support Associate

- Fluent in at least two (preferably three) of the following languages: English, French, German, Dutch, Italian
- Work with several commercial and custom software applications to process and track service orders
- Co-ordinate all aspects of the order pre-setup process.
- Complete backend configurations (radius profile, DNS, options).
- Willingness and ability to learn new technologies
- Ability to function in a fast-paced environment.
- Experience in customer relations.
- Developed interpersonal, oral and written communication skills.
- Well organised, with sense for details. Able to prioritise tasks.
- Possible evolution to more technical position.

This is an ideal entry position for a candidate who does not have Internet experience but would like to enter the exciting world of Internet industry.

132-050800

EM MICROELECTRONIC-MARIN SA

Installés dans la région neuchâteloise, nous sommes une importante entreprise de microélectronique spécialisée dans la conception et la fabrication de circuits intégrés ou de LCD pour une clientèle mondiale.

Dans le cadre de notre développement actuel, nous recrutons un(e)

PROCESS/PROJECT ENGINEER

Pour notre département LCD, nous serez particulièrement en charge:

- de conduire les améliorations de nos procédés de fabrication,
- de développer et améliorer les outillages de fabrication propres à l'activité LCD,
- de participer à la conduite de nouveaux projets clients.

Vous êtes ingénieur ETS en microélectronique, microtechnique ou équivalent. Vous possédez idéalement une première expérience dans le domaine industriel et vous avez de bonnes aptitudes au travail en équipe. Vous parlez le français et votre anglais est efficient.

Ce poste vous intéresse? Alors envoyez votre candidature (lettre de motivation + CV) à:

EM MICROELECTRONIC-MARIN SA
Jean-Paul Grillon, direction des Ressources Humaines
Rue des Sors 3, CH-2074 Marin
Confidentialité assurée.

006-246338

EM, a company of the **SWATCH GROUP**

L'EXPRESS

Editeur:
Fabien Wolfrath
Rédacteur en chef:
Stéphane Sieber

Tirage contrôlé: 28.613 exemplaires (REMP, mai 1998)
Lecteurs 75.000 (Mach Basic 98)

RÉCEPTION:
4, rue Saint-Maurice, 2001 Neuchâtel
Tél. 032 / 723 53 00

Ouverture: du lundi au vendredi, de 8 h à 18 h (vendredi: 17 h).

Nos bureaux peuvent être atteints par téléphone de 7 h 50 à 12 h et de 13 h 55 à 18 h.

En dehors de ces heures, une permanence est ouverte du dimanche au vendredi de 18 h à 24 h.

ABONNEMENTS / DIFFUSION:
4, rue Saint-Maurice, 2001 Neuchâtel
Tél. 032 / 723 53 90

Tarifs pour la Suisse

3 mois	6 mois	12 mois
Fr. 80.-	Fr. 151.-	Fr. 284.-

Y compris 2,3% taxe TVA.
Souscription par téléphone, par bulletin d'abonnement ou à notre réception, rue Saint-Maurice.

CHANGEMENTS D'ADRESSE
Les ordres de changement d'adresse, pour une durée de 6 jours ouvrables, au minimum, doivent parvenir par écrit cinq jours ouvrables à l'avance.
Les frais seront facturés avec le renouvellement de l'abonnement.

PUBLICITÉ
Régie des annonces: Publicitas SA
4, rue Saint-Maurice, 2001 Neuchâtel
Tél. 032 / 729 42 42
Fax 032 / 729 42 43

Délais: 2 jours avant la parution à 12 h, édition du lundi: jeudi à 12 h.

Avis mortuaires, naissances et tardifs:
la veille jusqu'à 21 h.
Le courrier concernant cet avis est à déposer rue de la Pierre-à-Mazel 39 en dehors des heures d'ouverture de la réception.

Couleurs: 4 jours ouvrables, 8 h.

903240-110

Bon droit Paiement rétroactif de cotisations d'assurance AI

En Italie, le système des assurances sociales connaît une pratique qui est parfois mal comprise par les citoyens ressortissants italiens qui ont travaillé en Suisse avant de rentrer au pays. Voici le cas de B., citoyen italien, qui avait travaillé en Suisse de 1958 à 1963. Rentré au pays, il poursuit son activité lucrative jusqu'en 1991. Ayant obtenu une rente d'invalidité de la part des autorités italiennes, B. dépose une demande de prestations AI en Suisse.

sente les conditions légales pour avoir droit aux prestations de l'AI. En Italie, l'INPS (Institut national de prévoyance sociale, qui est l'autorité compétente en matière d'assurances sociales) permet à ses assurés de payer, rétroactivement, des cotisations pour combler des lacunes d'assurance.

Dans le cas présent, B. remplissait les deux premières conditions. Le problème s'est posé pour la troisième. En effet, B. avait payé ses cotisations à l'AVS/AI jusqu'en 1963, puis il avait versé les contributions aux assurances sociales italiennes jusqu'en 1991 et, enfin, étant au bénéfice d'une rente d'invalidité italienne depuis le 1er décembre 1993, il était automatiquement assuré dès cette date-là. Mais de 1991 à 1993, il n'avait pas de couverture sociale.

Selon la LAI, une personne doit être assurée au moment où se produit l'événement qui lui permet de prétendre à des prestations de l'assurance-invalidité. Dans le cas décrit ici, le droit de B. à des prestations de l'AI s'ouvrait le 5 août 1992 et il ne bénéficiait alors d'aucune couverture sociale.

Son versement rétroactif ne lui a donc pas permis de pouvoir remplir la troisième condition. Sa demande de prestations AI a donc été rejetée (arrêt du Tribunal fédéral des assurances rendu le 23.09.1996, référence I 130/96).

MGU



En règle générale, les ressortissants italiens ont droit aux prestations de l'AI en Suisse, s'ils remplissent les trois conditions cumulatives suivantes : 1) être invalide au sens de la loi fédérale sur l'assurance-invalidité (LAI); 2) avoir payé les contributions à l'AVS/AI durant au moins une année entière et 3) être assuré au moment de la survenance de l'invalidité; il s'agit en fait du moment où un assuré pré-

Santé La France lance un plan anti-sida révolutionnaire

«L'Occident ne peut pas se soigner seul en mettant les trois quarts de la planète en quarantaine». Le ministre français de la Santé Bernard Kouchner a présenté récemment sa stratégie à Genève. Nous l'avons rencontré.

La France est à l'origine d'un plan «révolutionnaire» pour traiter d'ici quelques années des millions de sidéens des pays pauvres, et cela malgré les prix astronomiques des traitements actuellement réservés aux pays riches. Le ministre de la Santé Bernard Kouchner se trouvait récemment à Genève à l'occasion de l'Assemblée annuelle de l'Organisation mondiale de la santé (OMS).

Stratégie en Côte d'Ivoire

La stratégie est déjà à l'œuvre en Côte d'Ivoire: une réduction de 60 à 65% des prix des médicaments de quatre multinationales (dont Hoffmann La Roche), un Fonds de solidarité thérapeutique international (FSTI) et les efforts nationaux. «Au total, le malade ivoirien n'aura que 1% des frais à payer, soit encore 12fr.50 par jour pour une bithérapie et 40 fr. pour une trithérapie. Cinq cents malades et 20.000 femmes enceintes sont actuellement suivis par des médecins locaux», précise Maurice Kakou Guikahue, ministre ivoirien de la Santé. Dix pour-cent d'entre elles au moins seraient séropositives. L'objectif est d'empêcher 60 à 70% des bébés à naître d'être contaminés par leur mère.

Des programmes similaires vont démarrer cette année au Maroc, au Sénégal, et en Ouganda. Le Cameroun, le Vietnam et l'Inde devraient suivre, ainsi que le Mozambique et le Burkina Faso. Bernard Kouchner s'est dit très déçu du refus, pour l'instant, de l'Afrique du Sud, le pays le plus menacé actuellement par l'épidémie: «Leur position est difficile à comprendre: il faut pouvoir traiter tout le monde ou personne. Nous, nous disons au contraire qu'il faut d'abord commencer quelque part pour prouver que c'est possible».

Le ministre français qualifie son projet «d'ingérence thérapeutique» et ajoute que «l'histoire des épidémies montre, hélas, qu'on ne peut pas traiter tout le monde au début. Prenez les premiers antibiotiques distribués sélectivement dans l'armée américaine pendant la guerre mondiale». Or le sida menace

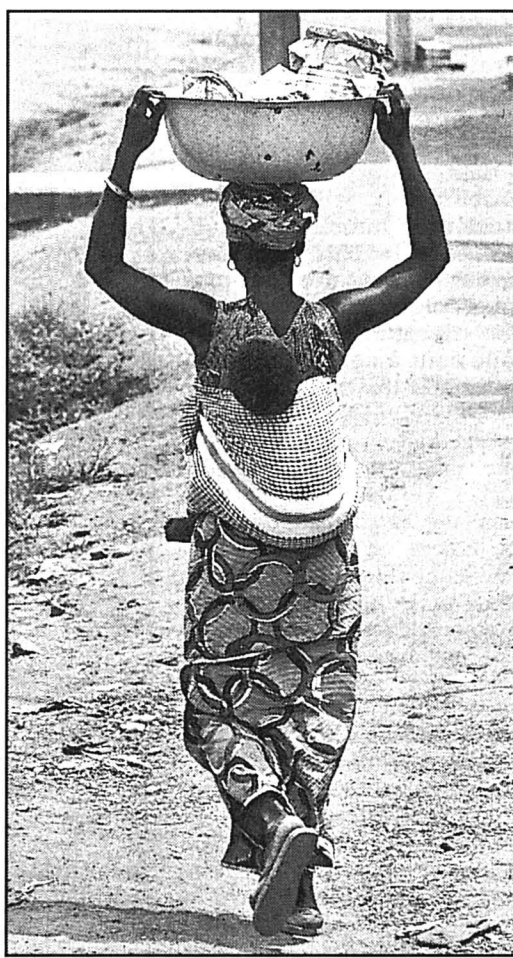

En Côte d'Ivoire, 10% de femmes au moins seraient séropositives et l'objectif est d'empêcher 60 à 70% des bébés à naître d'être contaminés par leur mère. photo a

l'équilibre géopolitique, estime Bernard Kouchner. Si l'Occident se soigne seul en mettant les trois quarts de la planète en quarantaine, il provoquera des migrations explosives.

Autre problème, les Sud-Africains trouvent les médicaments,

malgré toutes les réductions, encore trop chers pour les malades. Ils voudraient développer des copies au rabais. Et là, on se heurte au niet des multinationales. Les conditions du groupe des quatre sont claires: pas de copie. Selon Bernard Kouchner, un compromis serait envisageable si les «copieurs» payaient une licence modérée. Ou encore, on pourrait instaurer une taxe légère de solidarité sur les médicaments vendus en Occident.

Le ministre de la Santé affirme avoir rencontré des difficultés à convaincre d'autres pays riches, même si l'OMS et l'Onusida approuvent le concept: «Aujourd'hui, il n'y a que de l'argent français dans le FSTI (ndlr: cinq millions de francs suisses cette année). On nous a dit que traiter 40 ou 50 millions de séropositifs, ça coûterait des milliers de milliards, et qu'il vaut donc mieux se concentrer sur la prévention».

Soutien aux efforts français

Le Parlement européen, la Belgique, les Etats-Unis, le Canada, le Japon et la Banque mondiale ont pourtant promis de se joindre bientôt aux efforts français. Bernard Kouchner en avait parlé il y a quelques mois à la présidente de la Confédération Ruth Dreifuss, et va la recontacter. Reste à agrandir le cercle des firmes pharmaceutiques prêtes à «casser» leur prix au Sud, mais le géant difficile à contourner dans ce domaine, Merck (USA), refuse de s'y associer.

Daniel Wermus / InfoSud

Marché de l'emploi

Paraît chaque jour, du lundi au samedi • Délai: l'avant-veille de la parution à 12 h

Saint-Blaise 028-205105
Restaurant cherche un ou une
AIDE DE CUISINE
pouvant travailler seul(e) pendant les congés du cuisinier. Place disponible tout de suite.
Tél. 079/637 14 12.

Cherche
Assistante médicale diplômée
pour cabinet de gynécologie
Poste à 70%.
Entrée à convenir.
Dr Carole Weil-Franck
Bercles 5, 2000 Neuchâtel.
028-205191

FEDERATION DE L'INDUSTRIE HORLOGERE SUISSE
Verband der Schweizerischen Uhrenindustrie
Federation of the Swiss Watch Industry

La Fédération de l'industrie horlogère suisse FH est l'association faîtière de l'industrie horlogère suisse. A ce titre, elle contribue à la défense des intérêts communs de ses membres en Suisse et à l'étranger. Pour compléter notre équipe, nous souhaitons engager un(e)

Informaticien(ne)

à temps partiel (poste à 40% voire 50%), dès le 1^{er} septembre 1999 ou date à convenir.
Le (la) titulaire aura pour tâches principales l'administration de notre réseau Novell, la maintenance du parc informatique, la programmation de bases de données et le développement de notre site Internet.
Nous attendons du (de la) candidat(e) le profil suivant:
- formation en informatique (Windows, Novell);
- sens des responsabilités, dynamisme et esprit d'entreprise;
- la connaissance de Superbase est un atout supplémentaire.
Les personnes intéressées sont invitées à adresser leur candidature sous pli confidentiel accompagnées des documents usuels et d'une photographie, à l'adresse suivante:
Fédération de l'industrie suisse FH, rue d'Argent 6, 2501 Bienne, à l'attention de M. David Marchand, chef du personnel. (Tél. 032/328 08 28).
006-246484

Vedior Bisservice Une division de Bisservice S.A. 028-205203

Mandaté par plusieurs entreprises, pour des missions **de très longue durée (an 2000)**, ainsi que pour des postes fixes, nous sommes à la recherche de:

- CHEFS D'ÉQUIPES GÉNIE-CIVIL
- MAÇONS CFC, A
- COFFREURS
- CONSTRUCTEURS DE ROUTES
- MACHINISTES Q.
- MANŒUVRES DE CHANTIER B/C

Avec quelques années d'expérience.

Intéressés? Alors n'hésitez pas à prendre contact avec **Jacques Parenti** qui se tient à votre entière disposition pour tout renseignement complémentaire.

VediorBisservice • Tél. 032/ 725 28 00
12 rue Saint-Honoré • CP 235 • 2001 Neuchâtel
Fax 032/ 724 60 84 • E-mail: bis@vedior.ch

Faisons travailler les talents

La maison de Santé de Préfargier

- Hôpital psychiatrique (clinique et Centre de Jour)
- Home psychiatrique gériatrique
- Unité de réadaptation

2074 Marin/Neuchâtel

cherche **un(e) aide en ergothérapie pour un remplacement de 3 mois à 80%**

Entrée en fonctions: tout de suite ou date à convenir.
Nous demandons:
• excellentes connaissances en tricot et couture.
Pour toute demande de renseignements, veuillez vous adresser à **M^{me} Bernadette Muster, responsable d'atelier, tél. 032/755 0 936.**
Les offres manuscrites, accompagnées des documents d'usage, sont à faire parvenir à **M^{me} Nicole Bratschi, service du personnel, 2074 Marin.** 028-205163

PICK PAY 028-205203

PICK PAY - Magasin de discount alimentaire
cherche pour sa succursale de Marin:

- un jeune magasinier-vendeur à plein temps pour entrée à convenir
- une caissière-vendeuse auxiliaire env. 20 heures par semaine pour entrée immédiate

Les personnes intéressées, de nationalité suisse ou avec permis de travail valable, sont priées d'envoyer leur dossier complet à: **Pick Pay Betriebs SA, CP 876, 1214 Vernier/GE**

VILLE DE NEUCHÂTEL

Dans la perspective d'intégrer une école sociale, vous êtes peut-être à la recherche d'une place de stage préalable.
Nous pouvons vous aider dans votre démarche. En effet, pour l'année scolaire 1999-2000, notre crèche met à votre disposition

deux places de stagiaires

Serez-vous l'un ou l'une de ces bénéficiaires?
Quoi qu'il en soit, nous attendons avec plaisir votre postulation par lettre manuscrite, curriculum vitae, photo, copie du diplôme ou certificat de fin d'études à l'adresse suivante:
Crèche de Neuchâtel
Rue des Bercles 2
2000 Neuchâtel
Vous pouvez obtenir tout complément d'information souhaité auprès de la responsable, **Mme A. C. Nilsson Moscatelli, tél. N° 032 / 725 33 27** 028-205155

Recrutez parmi... 183 000 lecteurs!

L'EXPRESS L'Impartial Le Quotidien Jurassien JOURNAL

Aujourd'hui On pense les plaies

Situation générale: une petite crête de hautes pressions mobile sépare le front orageux actif d'hier, de la perturbation qui est attendue en soirée. Autant dire que l'amélioration sera brève. Ensuite, notre temps se présente de la même veine, avec des éclaircies mais aussi des passages nuageux et des ondées.

Prévisions pour la journée: l'humidité résiduelle des violents orages se manifeste, au petit matin, sous forme de nuages bas qui se prélassent dans les vallées. Le soleil prend son courage à deux mains et donne un bon coup de balai pour s'imposer. Il fait moins lourd et les températures sont en recul, affichant 23 degrés à Neuchâtel et 20 à La Chaux-de-Fonds. En fin d'après-midi, une nouvelle onde nuageuse envahit déjà le Jura.

Evolution: alternance de nuages accompagnés de précipitations, surtout samedi, et d'éclaircies.

Jean-François Rumley

Fête à souhaiter
Erasmus

Températures
Aujourd'hui à 14 heures

- Neuchâtel: 23°
- Boudry: 23°
- Cernier: 21°
- Fleurier: 21°
- La Chaux-de-Fonds: 20°
- Le Locle: 20°
- La Vue-des-Alpes: 18°
- Saignelégier: 20°
- St-Imier: 21°

Hier à 14 heures

En Suisse...

- Bâle: très nuageux, 29°
- Berne: peu nuageux, 26°
- Genève: très nuageux, 28°
- Locarno: peu nuageux, 26°
- Sion: beau, 28°
- Zurich: peu nuageux, 27°

en Europe

- Athènes: beau, 31°
- Berlin: peu nuageux, 26°
- Istanbul: très nuageux, 20°
- Lisbonne: peu nuageux, 21°
- Londres: très nuageux, 20°
- Moscou: très nuageux, 17°
- Palma: très nuageux, 25°
- Paris: très nuageux, 21°
- Rome: beau, 29°

... et dans le monde

- Bangkok: pluvieux, 33°
- Le Caire: beau, 31°
- Johannesburg: beau, 20°
- Miami: pluvieux, 29°
- New Delhi: pluvieux, 38°
- New York: nuageux, 30°
- Pékin: nuageux, 31°
- Rio de Janeiro: nuageux, 22°
- San Francisco: nuageux, 15°
- Sydney: nuageux, 20°
- Tokyo: nuageux, 28°

Soleil
Lever: 5h41
Coucher: 21h21

Lune (décroissante)
Lever: —
Coucher: 9h13

Niveau des eaux
Lac de Neuchâtel: 429,79 m
Température: 14°
Lac des Brenets: 750,51 m

Vent
Lac de Neuchâtel:
sud-ouest, 2 à 3 Beaufort

Ensoleillé
Nuageux
Couvert

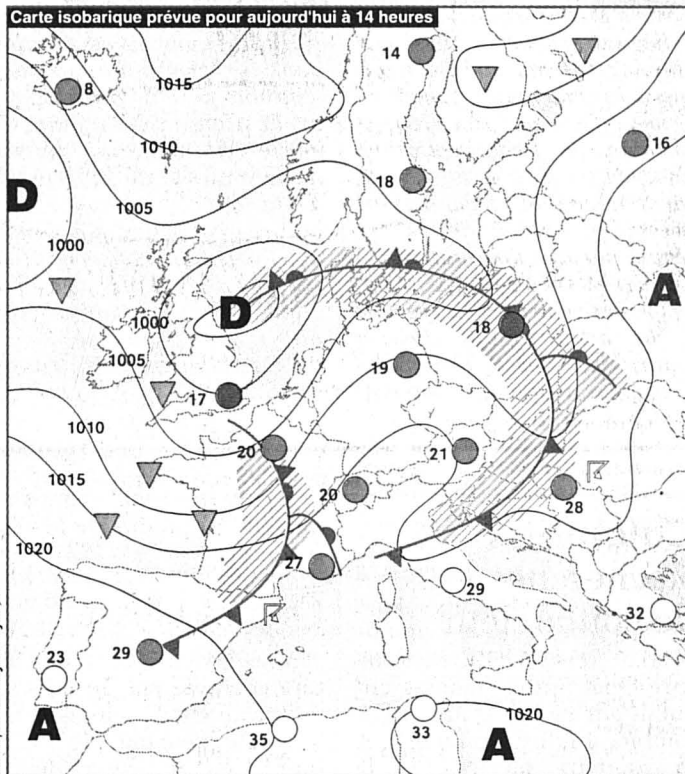

Front froid
Front chaud
Occlusion
Courant d'air froid
Courant d'air chaud

Pluie
Averses
Zone orageuse
Neige
Anticyclone
Dépression
Ciel serein
Ciel nuageux
Ciel couvert

Isobares: indication de la pression en hectopascals (mbar)
1015
1010
1005

Aujourd'hui	Vendredi	Samedi	Dimanche
En plaine: 23° A 1000 m: 20°	20° 16°	18° 13°	16° 11°

Cuisine

La recette du jour

Entrée: assiette de charcuterie.
Plat principal:
boudin noir aux pommes.
Dessert: GLACE AU CITRON.

Ingrédients: 200g de fromage blanc, 200g de sucre semoule, 200g de crème fraîche, 1 verre de lait, 2 citrons, 1 œuf.

Préparation: battre le lait et le fromage blanc.

Incorporer alors le sucre et le jaune d'œuf.

Presser les citrons et verser le jus à la préparation.

Râper un zeste et l'ajouter.

Battre le blanc en neige et le mélanger avec la crème fraîche à la mousse au citron.

Verser dans un bac à glace et laisser prendre au congélateur.

MOTS CROISÉS No 561

Horizontalement: 1. On capitule, et puis on y passe... 2. Trouble - Ame sœur. 3. Secs et secs - Courant naturel. 4. On peut la servir en pâtée. 5. Atoll, si elle est de corail - Pour se défendre, elle pique. 6. Plein de bonnes manières. 7. Le dessus du panier - Centième de gramme. 8. On l'embauche sur gages - Signe d'acceptation. 9. Un autre - Laboureur - Pronom personnel. 10. Un qui ne voit que son intérêt. 11. Signifiées.

Verticalement: 1. Une qui brasse bien de l'air. 2. Couche brillante - Au-dessous de tout. 3. Problématique - Note. 4. Prononcera - Gagné. 5. Admirateur inconditionnel - Cabine sur pont. 6. Possessif - Bruit de casse - Son strident. 7. Mal de peau - Un peu de bien. 8. Jeune écervelée - Au goût du jour - Out. 9. Claire et précise - Prétentieux.

Solution dans la prochaine édition

Solution du numéro 560

Horizontalement: 1. Bourgogne. 2. Soute. 3. Brasserie. 4. Luge - Ras. 5. Néo. 6. Obsession. 7. Pa - Mu. 8. Hie - Gamme. 9. Tour. 10. La - Bêtise. 11. Ecrit - Let. **Verticalement:** 1. Bibliophile. 2. Ru - Bai - Ac. 3. Usages - Et. 4. Rosé - En - Obi. 5. Gus - As - Guet. 6. Oter - Smart. 7. Géranium - Il. 8. Iseo - Muse. 9. Eté - Once - Et. ROC 1478

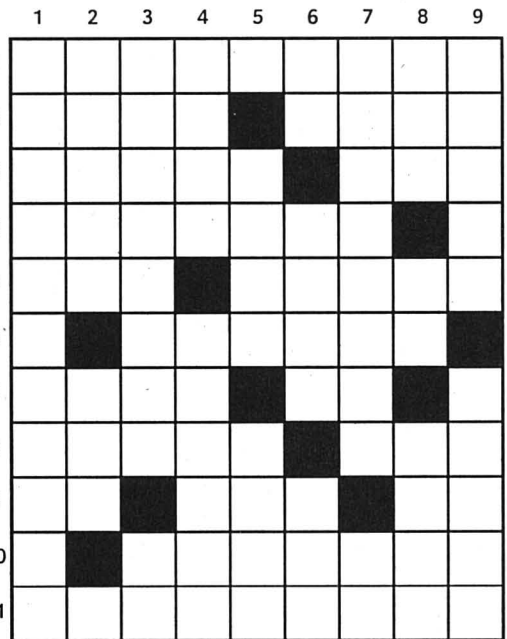

«Le soleil brillera dans un ciel limpide, propice aux bombardements sur la Serbie.» Voilà comment un présentateur a donné des nouvelles de la météo sur les ondes d'une radio «branchée». De quoi choquer les âmes sensibles et déranger les bien-pensants. Il n'en reste pas moins que cette façon abrupte de voir les choses ne colle pas trop mal à la réalité. Ce serait même la vérité toute crue.

Billet

La vérité toute crue

Oui, mesdames, messieurs, dites-vous que lorsque les météorologues annoncent du beau temps, on ne saute pas forcément de joie du côté de Belgrade, Pristina, Novi Sad, Nis ou ailleurs en Serbie et au Kosovo. C'est que les meilleures conditions de bombardement se produisent par temps clair et nuits étoilées. Et même comme ça, on n'évite pas certains dommages «collatéraux»...

Alors dites-vous, que lorsque vous vous réjouissez de pouvoir profiter du soleil sur les terrasses, d'autres se morfondent et angoissent en pensant à la nouvelle nuit qu'ils devront passer sous les bombes.

Julian Cerviño

CERTAINS VÊTEMENTS ET OBJETS EN CUIR POURRAIENT DONNER LE CANCER



Hier à Boveresse



photo De Cristofano