

p 14

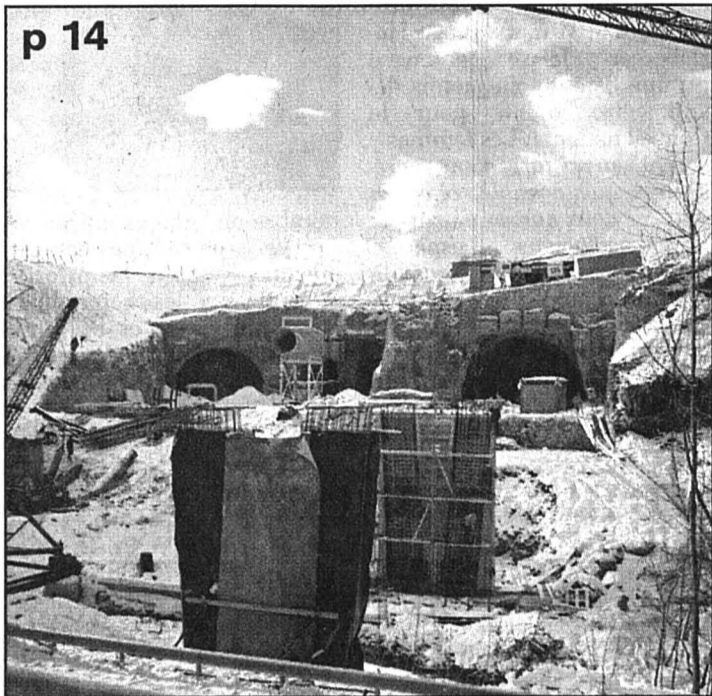

N5 Vingt-six chantiers dans la Béroche

La construction de la N5, entre Areuse et Vaumarcus, bat son plein. Le temps presse, Expo.01 oblige. Bref coup d'œil sur six chantiers, parmi les vingt-six actuellement ouverts sur ce tronçon.

photo Marchon



Hockey sur glace Le tsar des Mélèzes

Depuis huit saisons déjà, Valeri Shirajev règne sur les patinoires du pays. Ce soir, à l'occasion du premier acte des play-off, il tentera de mener le HCC au succès face à Sierre.

photo Galley

Neuchâtel Projet de Baxter mis à l'enquête

p 5

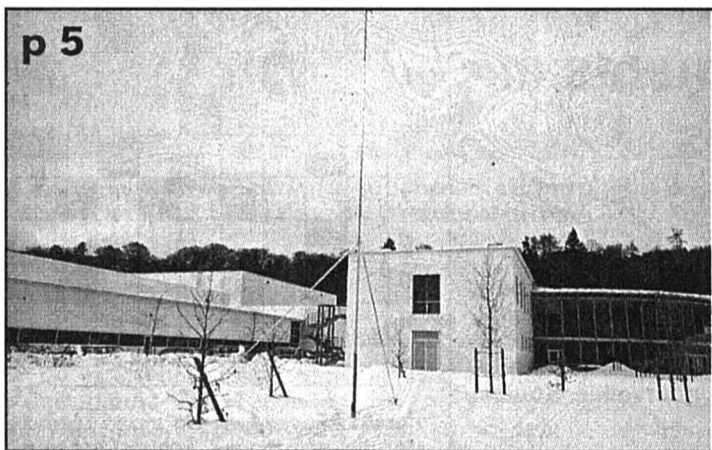

Pour reconverter à une nouvelle production son site de Neuchâtel (photo), Baxter doit le transformer et l'agrandir. Il soumet donc ses plans à l'enquête publique.

photo Galley

BCN Exercice historique et afflux de clients

Six mille cinq cents clients nouveaux, de quoi réjouir la Banque cantonale neuchâteloise et son président Willy Schær.

photo Galley

Canton Deux titres, une seule entreprise

p 3



Dès cet été, Fabien Wolfrath, actuel éditeur de «L'Express», sera également éditeur de «L'Impartial». Le groupe L'Express va créer une société commune d'édition avec la société L'Impartial, la Société neuchâteloise de presse SNP SA, dans laquelle la famille Wolfrath aura une participation majoritaire (62%). Le prochain départ à la retraite de Gil Baillod, actuel éditeur de «L'Impartial» et directeur des rédactions, et l'évolution des marchés ont conduit les entreprises à fusionner tout en conservant les deux titres.

photomontage Pascal Tissier

Tout avenir a un passé. Le nôtre est riche de notre histoire, car nous en sommes les conteurs et nous en restons les meilleurs chroniqueurs.

Editorial Responsabilités

Notre attachement à la démocratie ne nous promet pas gardiens de notre Constitution, mais fait de nous les observateurs privilégiés de la vie publique, d'où notre devoir de diversité dans le respect des opinions.

La création de la Société neuchâteloise de presse, par l'intégration des deux entreprises se fera à l'enseigne de la préservation des titres et de leurs spécificités. «L'Impartial» et «L'Express» vont affirmer leur personnalité tout en poursuivant leur effort de rationalisation, dicté par la capacité de l'économie cantonale et régionale à porter une presse quotidienne indépendante.

Nous voulons vivre cette nouvelle étape en consolidant nos positions face à une concurrence aussi variée qu'ambitieuse, mais qui n'assume pas toutes les charges d'un véritable

service public à quoi nous nous astreignons.

La presse quotidienne neuchâteloise détient un record national en matière de pénétration de son marché avec un taux de plus de 80%, soit 130.000 lectrices et lecteurs au total.

Nous avons conscience de nos responsabilités dans l'animation de la vie sociale, politique et économique. C'est ce qui nous a conduits, dès l'automne 1996, à réunir nos capacités rédactionnelles et de production. Cela nous a permis de passer à une rédaction unifiée de 52 journalistes. De plus, nous avons étendu notre collaboration intercantonale au sein de Romandie Combi où nous œuvrons aux côtés de nos amis jurassiens, jurassiens bernois, fribourgeois et valaisans. Cette force romande, tant rédactionnelle que publicitaire, a le vent en poupe dans une conjoncture difficile.

La création de la SNP clarifie une situation de fait et renforce la capacité financière de la presse quotidienne neuchâteloise qui reste numéro un, sur son marché, pour l'information et s'affirme véhicule privilégié de la publicité.

Gil Baillod

Les entreprises de «L'Express» et «L'Impartial» fusionnent. Pour continuer à éditer deux quotidiens régionaux avec un tronc commun généraliste et cantonal et une partie locale propre à chacun des titres.

Editorial Pourquoi et comment

Pourquoi? Parce qu'à l'instar des autres PME, le savoir-faire du personnel doit sans cesse être réactualisé aux nouvelles technologies dans lesquelles il faut investir de manière continue. Parce que la rentabilité, aussi favorable soit-elle, reste toujours fragile. Parce que les modes d'information évoluent, les attentes du marché des lecteurs et annonceurs se font manifestement plus pressantes. Parce que la concurrence entre les médias est toujours plus marquée et acharnée.

Comment? Une société unique, Société neuchâteloise de presse, SNP SA, que j'aurai le redoutable privilège de diriger comme administrateur-délégué et éditeur des deux titres. L'assise de l'entreprise est neuchâteloise avec 62% du capital-actions détenus par

le groupe L'Express (100% en mains de mon frère Christian et moi-même), plus une participation issue de la branche, à savoir PubliGroupe (28,5%) et notre confrère W. Gassmann AG à Bière (9,5%). La présidence du conseil est assumée par Eric Gabus, actuel président du groupe L'Express.

Le processus de planification durera quelques mois.

Par la grâce d'un perfectionnisme typiquement confédéral, nous devons attendre que la Commission de la concurrence procède à son enquête! La mise en place pourra ainsi commencer cet été sur les sites de Neuchâtel et La Chaux-de-Fonds où seront traitées les affaires relevant du titre «L'Impartial». Les remaniements entraîneront des pertes d'emplois limitées car une première étape avait été franchie en 1996; c'est le plan social d'alors qui s'appliquera.

Dans cette opération, il ne s'agit pas de céder aux sirènes de la globalisation. Notre meilleur atout, comme quotidiens régionaux, c'est la proximité. Porte-voix univoque du canton, oui, et spécificité du Haut et du Bas aussi, pour les affaires locales, à travers la différenciation des deux titres!

Fabien Wolfrath

Actu. cantonale p 2-3
Régions p 5-9
Horizons p 15
Suisse p 16
Monde p 17
Economie p 19
Bourse p 19

Société p 20
Sports p 21-27
Magazine p 31-33
Radio/TV p 36-37
Memento p 38
Carnet p 39
La Der/Météo p 40

Le **Week-end**
ça commence le vendredi!
... chaque semaine, votre quotidien vous offre 4 pages pleines de suggestions pour sortir, rester chez soi, découvrir, se faire plaisir!

L'EXPRESS sur Internet
<http://www.lexpress.ch>
Rubriques du journal - Sports - Loisirs

Tourisme Neuchâtel au cœur du STM'99

Le concept du Switzerland Travel Mart 1999 est quasi définitif. Si les 1000 participants logeront dans toute la région des Trois-Lacs, les événements seront concentrés à Neuchâtel. Repas de gala compris.

Présenter sur 150 stands l'éventail des offres touristiques suisses à 350 agents de voyages et journalistes spécialisés du monde entier et lancer la vente de billets pour l'Expo.01: ce sont les objectifs du Switzerland Travel Mart, agendé du dimanche 11 au mardi 13 avril à Neuchâtel. Le projet quasi définitif a été présenté hier aux partenaires régionaux par le président du comité d'organisation, Yann Engel, directeur de Tourisme neuchâtelois. Cette institution est, avec Expo.01, partenaire de Suisse Tourisme qui met sur pied tous les deux ans ce gigantesque salon non ouvert au public.

Un show d'Expo.01

Yann Engel a insisté sur l'accueil à offrir à ces professionnels. Car il ne seront certes que 350, mais «un seul d'entre eux peut envoyer 20.000 voyageurs en Suisse». Venus pour moitié d'Europe, mais aussi des quatre autres continents, ces hôtes débarqueront entre le vendredi et le samedi. Ils seront logés dans 33 hôtels de l'agglomération neuchâteloise, de La Chaux-de-Fonds et des régions de Biemme, Morat et Yverdon. Des autobus les déplaceront matin et soir entre leur lieu d'hébergement et les Jeunes-Rives de Neuchâtel, cœur de la manifestation.

Le dimanche, avant la cérémonie d'ouverture officielle



10^e Switzerland Travel Mart
3 Lacs E P O O I

La brochure de présentation du STM.

photo sp

prévue à 18h en présence du conseiller fédéral Pascal Couchepin, la patinoire du Littoral accueillera un «Expo Show». L'Expo.01 se présentera avec une projection en trois dimensions, avec des modèles réduits d'artefacts et de courtes allocutions. «Face à ces spécialistes du voyage, un point important sera le système de billetterie», a expliqué Christine Walder, d'Expo.01.

Les lundi et mardi, la bourse touristique se déroulera dans une tente de 4000 m² dressée à l'ouest de la faculté des lettres de l'Université, laquelle abritera les bureaux du STM. Des couloirs de toile mèneront à la cafétéria (celle de l'École de commerce, qui sera en vacances) et au Panespo, où seront servis les repas de midi.

Le lundi soir, ont souligné les coordinateurs Stéphane Zuccolotto et Corinne Loup, les participants mangeront dans des restaurants des localités où ils dormiront, avec des menus spéciaux. Le STM se clôturera le mardi soir par un banquet commun. Alors que Biemme souhaitait l'accueillir, il a été décidé vendredi que ce dîner de gala aurait bien lieu à la patinoire de Neuchâtel. Reste qu'il sera pris en charge par Berner Mittelland Tourismus. Une collaboration qui est à l'image des Trois-Lacs et de son expo nationale.

Alexandre Bardet Pour encadrer les participants au STM du samedi 10 au mercredi matin 13 avril, Tourisme neuchâtelois cherche des hôtes et accompagnateurs parlant français et anglais. Renseignements: (032) 889 68 90.

Elections Fernand Cucho sera deux fois candidat

Les écologistes neuchâtelois présenteront selon toute évidence une liste de candidats pour le Conseil national et une autre pour le Conseil des Etats. C'est en tout cas ce que proposera le comité du parti Ecologie + Liberté à l'assemblée générale, qui se tiendra le 31 mars à Neuchâtel.

L'éventualité de constituer une liste de candidats commune avec le Parti ouvrier populaire (POP) et Solidarités a été écartée. «Cette hypothèse de travail ne s'est pas révélée intéressante. Les conditions n'étaient pas requises pour aboutir à quelque chose d'innovateur», estime le co-président des Verts Blaise Horisberger. Les listes de ces partis seront de toute façon apparentées.

Comme pressenti, l'agriculteur Fernand Cucho (photo a) sera tête de liste des écologistes. Il briguera aussi bien un siège au Conseil national qu'au Conseil des Etats. Les autres candidats devront être désignés le 31 mars. Blaise Horisberger laisse entendre qu'une liste de cinq noms devrait être établie pour le Conseil national. Les femmes y seront «aussi largement représentées que possible, avec en tout cas deux noms». Surprise: les écologistes espèrent convaincre un deuxième candidat à accompagner Fernand Cucho sur la liste du Conseil des Etats.

Lors de sa séance de mardi, le comité a évoqué le projet d'initiative visant à réduire le

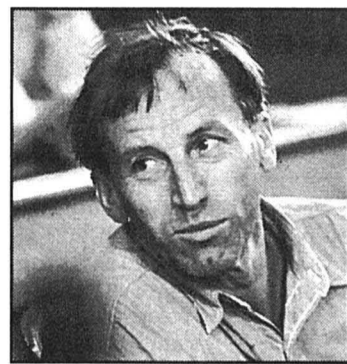

nombre de cantons en Suisse. Les Verts ne sont pas convaincus qu'il s'agit d'une priorité. A leurs yeux, les thèmes liés à l'environnement et au social méritent la clause d'urgence. Ils en feront les sujets porteurs de leur campagne.

CHG

Berger-Cavadini: première sortie

Ce n'était pas le lancement de la campagne électorale, mais presque. La radicale Michèle Berger et le libéral Jean Cavadini, qui feront selon toute probabilité liste unique pour le Conseil des Etats en octobre, ont fait leur première apparition commune hier (notre photo Galley). C'était devant le Club économique libéral, à La Chaux-de-Fonds.

Ce duo mixte a été qualifié de «complémentaire» par la présidente des radicaux Huguette Tschoumy. Le président des libéraux-PPN l'a remercié pour «son action difficile de moderniser» son parti. Affirmant qu'il ne se «réjouit pas des tensions radicales» et rappelant les succès du tandem Cavadini-Béguin, Pierre de Montmolin a aussi souhaité la poursuite de l'union avec Michèle Berger.

L'adhésion européenne a été présentée comme l'un des points forts de la prochaine législature



fédérale. «L'économie doit dire combien elle a besoin de l'Europe», a déclaré Michèle Berger aux patrons et cadres présents. «Il y a désormais plus de gains que d'inconvénients», a renchéri Jean Cavadini. Mais il a regretté «qu'une gauche habile et bruyante» souhaite inscrire des mesures d'accompagnement dans les lois plutôt que dans les

conventions collectives de travail, lesquelles font partie selon lui de «l'économie libérale».

Pas opposée par principe aux restructurations et fusions lorsqu'il en va de la compétitivité des entreprises, Michèle Berger a souligné la nécessité pour l'économie d'englober une «éthique sociale» dans ces processus.

AXB

Recrutez parmi... 183 000 lecteurs!

L'EXPRESS L'Impartial Le Quotidien Jurassien JOURNAL

CREDIT SUISSE

CRÉDIT PRIVÉ
TAUX D'INTÉRÊT:
9,75 % SEULEMENT
COMPAREZ SANS TARDER!
TÉLÉPHONE GRATUIT 24 HEURES SUR 24
0 800 800 100

NOUVEAU SUR INTERNET: CALCUL DU BUDGET
Personnalisé et on-line! <http://www.credit-suisse.ch/credit-privé>

Appelez-nous ou envoyez le coupon au CREDIT SUISSE,
Rue du Seyon 12, 2000 Neuchâtel, fax 032/720 98 95

Exemple de tarif: montant net CHF 5000.-. Taux d'intérêt annuel effectif 9,75 %. Frais totaux pour 12 mois = CHF 256.-. Remboursement du montant net et des frais totaux en 12 mensualités équivalentes.

Crédit désiré CHF: _____
Mensualités env. CHF: _____
Nom: _____ Prénom: _____
Rue/N°: _____ NPA/Localité: _____
Tél. privé: _____ Domicilié ici depuis: _____
Date de naissance: _____ État civil: _____
Nationalité: _____ Revenu net CHF: _____
Loyer CHF: _____ Date: _____
Signature: _____

Le demandeur de crédit autorise le CREDIT SUISSE à utiliser ces données pour examiner la demande et pour s'adresser à la ZEK ainsi qu'à rechercher tous les renseignements nécessaires auprès des offices compétents. Le crédit à la consommation est interdit lorsqu'il a pour effet de provoquer le surendettement de l'emprunteur (Loi sur la police du commerce du canton de Neuchâtel).

00/34E

SoliTex

Action textiles d'utilité publique

Ramassage de vêtements et de chaussures

JEUDI 18 FÉVRIER 1999

Les Genevez, Lajoux, Develier, Bourrignon, Soyhières, Mettembert, Pleigne, Movelier, Ederswiler, Courroux, Vicques, Courchapoix, Corban, Mervelier, Montsevelier, Vermes, Courrendlin (incl. Vellerat), Rebeuvelier, Rossemaison, Châtillon, Courtételle, Courfaivre, Bassecourt, Glovelier, Boécourt, Undervelier, Soule, Saulcy.

VENDREDI 19 FÉVRIER 1999

Les Bois, Les Emibois-Muriaux, Le Noirmont, Les Breuleux (incl. Le Peuchapatte), La Chaux-des-Breuleux, Saignelégier, Les Pommerats, Goumois, Saint-Brais (incl. Montfavergier), Les Enfers, Montfaucon, Le Bémont, Saint-Ursanne, Montmelon, Montenol, Epauvillers, Epiquerez, Soubey, Seleute, Ocourt, Porrentruy, (incl. Mormont), Fontenais (incl. Villars), Bressaucourt, Courtedoux, Chevèze, Rocourt, Grandfontaine, Réclère-Roche-d'Or, Damvant, Bure, Fahy, Courchavon, Courtemaiche, Montignez, Buix, Boncourt, Cœuve, Dampheux-Lugnez, Beurnevésin, Alle, Vendlincourt, Bonfol, Miécourt, Charmoille, Courgenay (incl. Courtemaury), Cornol, Fregiécourt, Pleujouse, Asuel, Montavon.

Nous vous prions de bien vouloir déposer votre don sur le trottoir ou sur le bord de la route **avant 8 heures**. Vous trouverez de plus amples informations sur le sac.
Téléphone Info: 062 / 789 30 15, de 8 à 16 heures.

Le ramassage aura lieu par tous les temps, aussi après la tombée de la nuit.

Nous vous remercions de votre don.

Le label de qualité du ZEW attribué aux institutions d'utilité publique



SCHWEIZER BERGHILFE
AIDE SUISSE AUX MONTAGNARDS
ALTO SVIZZERO AI MONTANARI
AGID SVIZZER PER LA MILITOGNA
SBH / ASM



Stiftung Kinderdorf
Pestalozzi
Fondation Village
d'enfants Pestalozzi



ASSOCIATION SUISSE DES INVALIDES
ASSOCIAZIUN SVIZRA D'INVALIDIS
ASSOCIAZIONE SVIZZERA DEGLI INVALIDI



Association Suisse
des Paralytiques ASP
Schweizerische Vereinigung
der Gelähmten SVG

MOTS CROISÉS

1									
2									
3									
4									
5									
6									
7									
8									
9									
10									
11									

Horizontalement: 1. Un grand rendez-vous de jardinage. 2. Refus - Cent sous. 3. Guttural - Conjonction. 4. Au lever de rideau - Cité zurichoise. 5. Blanche, elle peut faire voir rouge - Caractère nordique. 6. C'est là que le feu couve - Lien. 7. Poisson de mer. 8. Soutirai. 9. Touffe rebelle - Morceau en vers. 10. Barbare. 11. Passage plus ou moins fréquent - Palpables.

Verticalement: 1. On le trouve dans les romans de cape et d'épée. 2. Plus il est grand, plus on le dit pur. 3. Organisation internationale - Avec elle, on sort du moule. 4. Fusée meurtrière. 5. Sortie naturelle - Contrecoup, parfois. 6. Première condition de réalité - Si elle étonne, c'est peut-être qu'elle est folle... 7. Brins de rien - Possédé - On en rit, après la vendange. 8. Cassé au coin - A mettre dans le mille. 9. Ce qui l'est ne fait aucun doute - Passions d'astronome.

Solution demain.

SOLUTION D'HIER

Horizontalement: 1. Croquenot. 2. Le - Ultime. 3. Innove - Et. 4. Meute - Cru. 5. Ta - Bât. 6. Tir - Divan. 7. Iris - Se. 8. Satan - Toc. 9. Enivrè - Eh. 10. Oo - Soie. 11. Renne - Clé.
Verticalement: 1. Climatiseur. 2. René - Iran. 3. Nutrition. 4. Quota - Savon. 5. Ulve - Nr. 6. Été - Bis - Es. 7. Ni - Cavet - Oc. 8. Omerta - Oeil. 9. Têtu - Nichee.

Presse régionale Une fusion pour garantir l'avenir

La fusion annoncée hier entre «L'Express» et de «L'Impartial», avec maintien des deux titres, au sein de la Société neuchâteloise de presse (SNP), a été très largement ressentie comme un événement historique. Tant pour les médias, accourus en nombre à Neuchâtel, que parmi les personnalités du monde économique et politique de la région. Réactions, commentaires, précisions et coup d'œil rétrospectif.

Jacques Girard, rédacteur en chef adjoint

Une fusion au sein de la presse écrite neuchâteloise, même si les deux titres «L'Express» et «L'Impartial» demeurent, voilà qui n'a pas laissé de marbrer les médias. Hier, au cours d'une conférence de presse donnée à Neuchâtel, Fabien Wolfrath, éditeur de «L'Express» et futur directeur de la Société neuchâteloise de presse SA (SNP), Gil Baillod, éditeur de «L'Impar-

tial» et directeur des rédactions unifiées, et Georges von Csernatony, directeur stratégique de Publigroupe, parrain de l'opération, ont présenté aux médias les grandes lignes de cette décision qui fera date.

Au terme de la description générale du projet, assurée par Fabien Wolfrath, les questions n'ont pas manqué parmi les journalistes, notamment lorsqu'il s'est agi de la diversité de la presse neuchâteloise. L'occasion pour Gil Baillod de rappeler que l'unification des rédactions, réalisée elle dès novembre 1996, n'avait pas conduit à mettre sous le boisseau l'indépendance, l'originalité et le ton des deux quotidiens. Pour Gil Baillod, en outre, les échelles de valeur changent sous la pression des réalités politiques et économiques: il s'agit maintenant davantage de défendre l'Arc jurassien dans son ensemble face au reste de la Suisse que de raisonner en termes de haut et bas du canton, même si de vraies spécificités demeurent.

Quant à la part prépondé-

rante prise par le groupe «L'Express» dans la nouvelle SNP, les deux éditeurs ont uni leurs voix pour expliquer que seul comptait l'avenir d'une presse écrite authentiquement neuchâteloise. En l'occurrence, les parts respectives au sein de la SNP reflètent fidèlement le poids économique de chacun des deux partenaires. Avec des tirages cumulés de 50.000 exemplaires et plus de 130.000 lecteurs, «L'Express» et «L'Impartial», en unissant l'ensemble de leurs forces se donnent maintenant les meilleures chances de réussite dans un marché de la presse extrêmement concurrentiel.

Les concentrations d'entreprises, devait préciser Georges von Csernatony, réduisent d'autant le volume des budgets publicitaires. Et la pression des grands annonceurs sur les tarifs se fait de plus en plus vive. Sachant que 70% des revenus des quotidiens proviennent de la publicité, anticiper l'évolution donc devient une condition indispensable à la pérennité de la presse écrite régionale. JGI

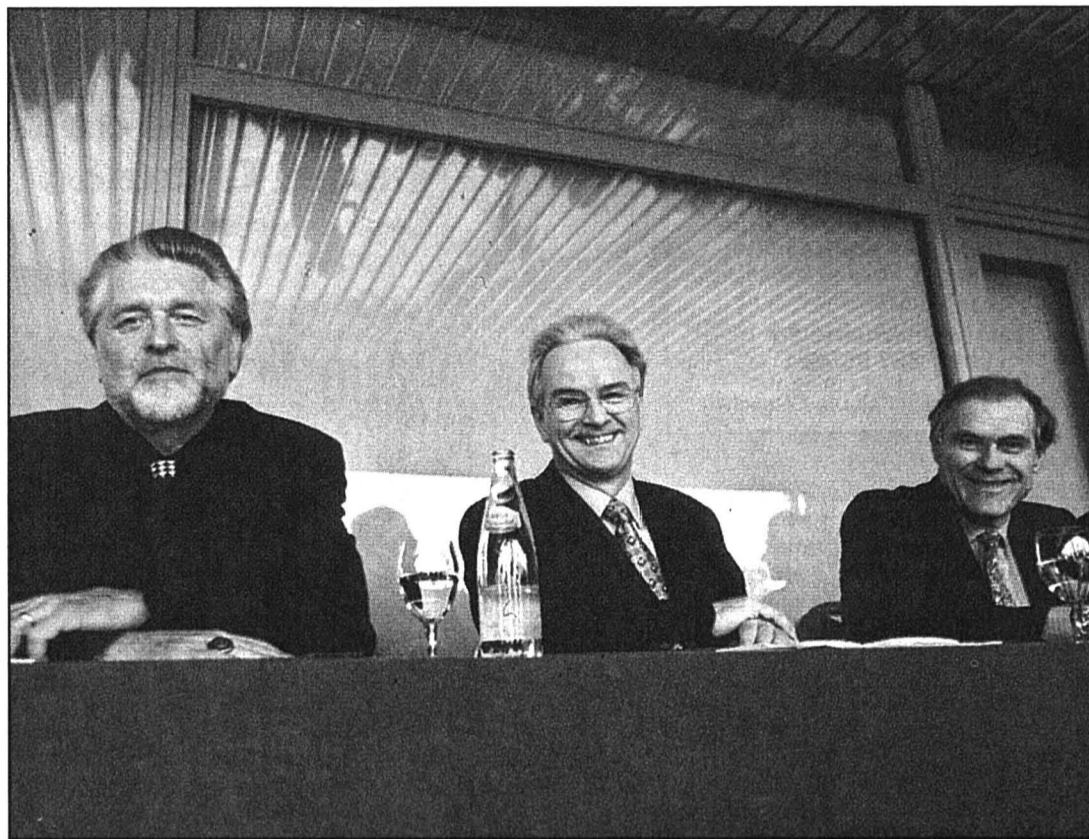

Gil Baillod, Fabien Wolfrath et Georges von Csernatony: anticiper pour gagner ou comment assurer l'avenir de la presse écrite neuchâteloise photo Galley

Un avenir aux solides racines



«L'Express» à Neuchâtel (à gauche) et «L'Impartial» à La Chaux-de-Fonds: une même entreprise pour bâtir l'avenir des deux titres Photo Leuenberger

Un canton, une entreprise de presse, deux titres. Annoncée hier, la réunion des sociétés éditrices de «L'Express» et de «L'Impartial» au sein d'une même entité économique s'inscrit dans une double logique, celle de l'histoire et celle de l'avenir.

Stéphane Sieber et Roland Graf, rédacteurs en chef

Baromètre de l'évolution de la société, l'univers des médias s'est profondément transformé au cours des années, au rythme des changements économiques et technologiques. Ce rythme va s'accroissant. Son impact sur la presse en est accru.

L'émergence et le développement rapide de nouveaux moyens de communication - radios locales, télévisions, internet - concurrencent directement la presse écrite auprès d'un public aussi prompt à pratiquer le zapping entre médias qu'entre chaînes de télévision. Ces nouveaux médias rivalisent aussi avec les journaux sur le marché publicitaire dont le volume, dans une zone géographique limitée, n'est guère extensible. Enfin, les bouleversements permanents provoqués par les innovations technologiques incontournables

imposent des investissements accélérés.

Les leçons de l'histoire

Pour assurer leur pérennité dans cet environnement mouvant, les journaux doivent anticiper s'ils veulent s'adapter avec succès: A cet égard, les leçons de l'histoire sont éloquentes, ainsi que l'illustrent les parcours de «L'Express», fondé le 2 octobre 1738 sous le nom de Feuille d'Avis de Montagnes, du Locle, absorbée par «L'Impartial» alors que la FAN faisait de même avec le Courrier du Val-de-Travers. D'autres ont purement et simplement disparu, le dernier en date étant «La Sentinelle», qui a déposé les armes le 19 mai 1971.

Ce phénomène de concentration n'est pas propre au canton de Neuchâtel: il est mondial. Sur le plan suisse, ces vingt dernières années ont connu la disparition d'une trentaine de titres qui a ramené leur nombre à moins d'une centaine. La mort de «La Suisse», en particulier, est restée dans toutes les mémoires. Dans la période la plus récente, «Le

Pays» de Porrentruy et «Le Démocrate» de Delémont ont fusionné pour donner naissance au «Quotidien Jurassien»; et en 1998, le «Journal de Genève», qui avait au préalable absorbé la «Gazette de Lausanne», s'est uni au «Nouveau Quotidien» pour enfanter «Le Temps».

Aujourd'hui, «L'Express» et «L'Impartial» sont deux entreprises financièrement saines. Cette donnée essentielle leur permet de préparer l'avenir dans de bonnes conditions. La création de la Société neuchâteloise de presse (SNP) garantira au canton le maintien d'une presse indépendante et vivante apte à défendre les intérêts de la région. Le maintien de deux titres assurera quant à lui l'information diversifiée, complète et pluraliste qu'exige leur lectorat aux sensibilités contrastées.

Les critères économiques placent la barre de viabilité d'un média écrit à 50.000 exemplaires diffusés et à 100.000 lecteurs. Ensemble, les deux journaux neuchâtelois vont au-delà de cette double exigence.

Tous éléments qui autorisent d'envisager sereinement les luttes à venir, sur le terrain connu de l'écrit et de la proximité, mais aussi sur le champ de bataille des nouveaux moyens de communication.

Faisceau de réactions

Francis Matthey, président du Conseil d'Etat neuchâtelois: «Le Conseil d'Etat porte sur la décision de former une Société neuchâteloise de presse, qui était prévisible, une appréciation positive. Elle permettra de maintenir, dans les domaines de la presse et de l'édition, les compétences et le centre de décision dans le canton de Neuchâtel. Elle laisse espérer, grâce aux synergies annoncées, un renforcement de la viabilité et, j'insiste là-dessus, de la qualité des deux titres «L'Express» et «L'Impartial»; deux titres qui assurent l'expression dynamique des atouts et des préoccupations du canton, l'expression aussi des sensibilités régionales qui, heureusement, restent vivantes. Nous souhaitons bonne chance à la nouvelle structure mise en place.»

Didier Burkhalter, président de la ville de Neuchâtel:

«La Ville de Neuchâtel considère que la décision prise est de nature à consolider durablement la position de la presse neuchâteloise et d'asseoir son indépendance, ce qui ne va pas de soi dans le contexte actuel. Elle voit dans cette décision l'illustration de la nécessité de rapprochements concrets et utiles entre les régions du can-

ton. Pour ces raisons, elle voit dans cette décision un gage positif pour l'avenir, d'autant qu'est maintenu le titre de «L'Express», auquel notre population est attachée. La Ville de Neuchâtel est cependant attentive aux problèmes de l'emploi et aux licenciements qui pourraient être liés à une opération dont elle veut croire qu'elle permettra surtout de consolider un secteur d'activité particulièrement important.»

Charles Augsburger, président de la ville de La Chaux-de-Fonds: «Dans la mesure où la forte implantation de «L'Impartial» sera maintenue en ville de La Chaux-de-Fonds, dans ses structures et avec les mêmes objectifs, ce regroupement, qui maintient en terre neuchâteloise et dans les Montagnes des compétences et une forte capacité rédactionnelle, est appréciable.

Il faut souhaiter que l'indépendance d'esprit qui caractérise «L'Impartial» subsiste et que soit préservé, à l'exemple des autres médias cantonaux, le respect du pluralisme des opinions, notamment dans le domaine politique. Compte tenu que l'emploi sera, pour l'essentiel, maintenu, la formule correspond à l'évolution que l'on pouvait envi-

sager au vu du rapprochement opéré ces deux dernières années.»

Josiane Nicolet, présidente de la ville du Locle:

«C'est une nouvelle positive dans la mesure où «L'Impartial» conserve sa mission d'information dans les Montagnes et, tout autant, la représentation de notre région dans le canton et au-delà des frontières cantonales.

La nouvelle société d'édition doit se pénétrer de cette responsabilité: notre attachement au titre est aussi fort que le titre nous reste attaché. A nos yeux et à ceux de nos concitoyens, il ne saurait en aller autrement.»

Jean Cavadini, conseiller aux Etats neuchâtelois:

«Cette démarche n'était peut-être pas inscrite dans les astres, mais elle procède d'une logique évidente. Elle permet de sauvegarder, pour un canton et une région, deux organes de presse proches de leur public, attentifs à ses attentes et pourvoyant à son information. Elle sauvegarde de plus une pluralité romande d'opinions que plusieurs concentrations récentes de journaux menaçaient évidemment.»

RGR/SSI

Le communiqué officiel

Les éditeurs de «L'Express» et de «L'Impartial» ont engagé le processus qui conduira à la création par l'intégration des actifs et des passifs des deux sociétés d'une nouvelle société commune d'édition: la Société neuchâteloise de presse SNP SA. Les deux titres et leurs spécificités sont conservés de même que les deux sites de production, à Neuchâtel et à La Chaux-de-Fonds. La SNP est l'aboutissement logique et rationnel du rapprochement des deux entreprises.

Conscients d'une évolution inéluctable dans le domaine des médias d'une part, et du rapide développement des technologies et techniques de production d'autre part, les éditeurs neuchâtelois se sont rencontrés dès 1992, en vue d'étudier les voies et moyens de constituer une masse critique permettant d'assurer durablement l'avenir de la presse quotidienne neuchâteloise, prévenant ainsi le risque

de devoir agir précipitamment sous la pression des événements.

Après une période de concertation, un projet de rapprochement a conduit, en 1996, à la création de la société simple Duo/Imp-Ex, qui regroupe les rédactions et le prépresse des deux titres dont l'impression a en outre été confiée à Centre-Press, à Neuchâtel.

La maîtrise d'importants investissements, l'évolution des marchés et le prochain droit à la retraite de Gil Baillod, éditeur de «L'Impartial» et directeur des rédactions Imp-Ex, ont nourri la réflexion des actionnaires des deux entreprises. Ils ont conclu à la nécessité de créer la société d'édition SNP. Celle-ci sera contrôlée et détenue majoritairement à hauteur de 62 % par «L'Express» Communication Holding SA en mains de la famille Wolfrath. Les actionnaires de «L'Impartial» détiendront 38 % du capital (PubliGroupe 28,5 % et W. Gassmann SA 9,5 %).

Les mesures de rationalisation projetées et la mise en commun de plusieurs services entraîneront des retraitements anticipés et quelques licenciements dont le nombre ne peut pas encore être précisé à ce stade du projet.

La concrétisation du rapprochement des deux entreprises a été progressivement réalisée depuis 1996. La SNP sera totalement opérationnelle d'ici l'an 2000.

Le projet est soumis à l'examen de la Commission de la concurrence, à laquelle il a été dûment notifié.

Dotée d'une solide structure juridique, commerciale et financière, la solution de la SNP est à même d'assurer l'indépendance de la presse quotidienne neuchâteloise. Elle est une réponse positive à l'attente légitime de son lectorat, de ses annonceurs et à la pression de la concurrence.

L'Impartial/L'Express

NEUCHÂTEL VILLE

L'Orchidée Au paradis de la mariée Laura Orlando



Avec des robes en vente ou en location, tout est mis en œuvre pour rendre les mariées plus belles encore. lca- E

Pour mieux vivre ce grand moment

Les mariées vêtues par la boutique L'Orchidée apparaissent comme des visions de paradis, dans des toilettes qui évoquent les grands romans d'amour. Flirtant avec l'époque romantique ou délicatement rétro, les robes sont créées pour sublimer la beauté et la féminité. Les nombreux modèles présentés dans la boutique s'adaptent à toutes les tailles et à tous

les styles. Mais la robe n'est pas tout, on y trouve aussi les dessous, les chaussures, les chapeaux ou ornements de coiffure qui permettent un choix harmonieux. Des robes de cocktail et de soirée pour dames permettent d'accompagner dignement la reine du jour, tandis que des smokings en location sont aussi à disposition des jeunes mariés. Laura Orlando a pensé à tout pour que la fête soit réussie. Elle propose aussi des décorations de table ou de voiture, ainsi que des bonbonnières. /lca- E

**A ne pas manquer!
ce mois**

Encore quelques
trouvailles du côté
des soldes

**LE MEILLEUR DES
MOINS CHERS**
TV / HI-FI à des prix dingues...

TELESTOCK

Seyon 21a
(vis-à-vis du parking du Seyon)
Neuchâtel - Tél. 724 22 80

188256-590

187671-590

COURS
de
Rock'N'Roll
pour débutants

Le nouveau cours de Rock'n'Roll débute dès le
mercredi 14 avril pour les enfants
à la salle de gym de Serrières et le
vendredi 16 avril pour les adultes
à l'Aula du Collège de la Promenade à Neuchâtel

Renseignements au
032 / 857 25 42

Org. Rock'n'Roll DixiZ Neuchâtel

183002-590

1883002-590

2000 Neuchâtel
Rue de la Serre 11
(Av. de la Gare)
Tél. 032/725 74 74



186419-590

Le confort,
la légèreté
de vos
lunettes
sur mesure
grâce à

EYEMETRICS



Place Pury 7 NEUCHÂTEL
Téléphone: 032/725 13 67



186044-590

S'il est notre exclusivité
c'est bien
parce qu'il est exclusif!

Mäder
Boulangerie-Pâtisserie

2000 Neuchâtel Rue du Seyon 22
Tél. 032/725 29 92 Fax 032/725 27 92

188257-590

L'ORCHIDÉE
La Mariée de A à Z
Vente et location
Robes de cocktail - Enfants
Décorations de tables



Rue des Moulins 13 - Neuchâtel - Tél./Fax 032/721 49 49

L'occasion chaque mois
de présenter
vos dernières nouveautés
à plus de 68'000 lecteurs

PUBLICITAS
L'annonce au quotidien.

Tél. 032 729 42 42
Fax 032 729 42 43

**ESPACE
CAMPUS**

**ACHAT
VENTE
DIFFUSION**

C'est les derniers arrivages en BD nouveautés
Exclusivité de BD neuves à Fr 5.50
Occasions dès Fr. 3.50
Livres, K7 vidéo, articles cadeaux, etc.
Rue Saint-Maurice 2, 1er étage, Neuchâtel
Tél. 032 / 724 40 04

187355-590

INSTITUT
Soirs et Bien-être
VISAGE ET CORPS

PRENEZ SOINS DE VOTRE PEAU...
ACCORDEZ-VOUS QUELQUES INSTANTS
DE DÉTENTE!
PROFITEZ DES SOINS SPECIFIQUES POUR LE
VISAGE ET DES MASSAGES AUX HUILES
ESSENTIELLES POUR LE CORPS

Pour plus de renseignements :
Georgette Fot • Place Pury 9 • 2000 Neuchâtel • TÉL. 032 / 725 78 74

GATINEAU
PARIS

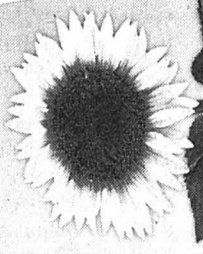

188831-590

Féline Coiffure & Institut de beauté

- Coiffure mixte
- Ciseaux thermiques
- Boutiques conseils
- Esthéticienne (C.F.C)
- Epilation électrique
- Cellu M6
- Drainage lymphatique



- Hydromassage
- Fleurs de Bach
- Massages énergétiques, intuitifs, sportifs...
- Réflexologie / Nutrition
- Posturologie
- Soins des pieds

2000 Neuchâtel
Tél. 032 / 725 15 24

188363-590

2000 NEUCHÂTEL
Rue Ed. de Reynier 8

PIERRE WALTER
ELECTRICITE SA
Tél. 725 90 50 - Fax 725 45 07

173166-590

Bridge

Succès pour une première jurassienne

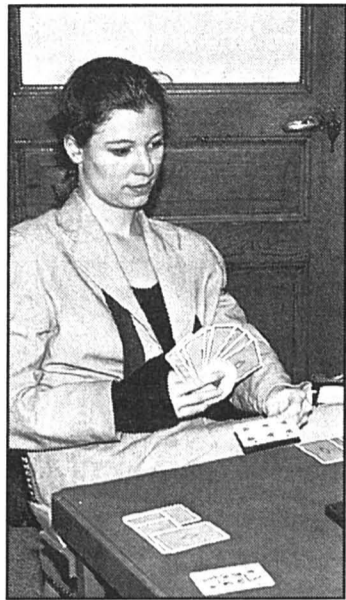

Le tournoi a réuni près de 90 joueurs. photo Marchon

Née de l'étroite collaboration entre les clubs de Neuchâtel et La Chaux-de-Fonds, la première édition de la fête du bridge de l'Arc jurassien s'est déroulée samedi passé, à Neuchâtel. Plus de quarante paires de bridgeurs en provenance de Bienne, Delémont, Moutier, Sainte-Croix, Pontarlier, Yverdon, La Chaux-de-Fonds et Neuchâtel se sont rencontrés dans un tournoi que Serge Marastoni, de l'Académie de bridge de Neuchâtel, qualifie dans un communiqué «de succès aussi bien au niveau de la convivialité que sur le plan de l'organisation».

Prix et buffet

Cette fête a en outre donné lieu à «une magnifique planche de prix de produits locaux offerts par des donateurs de la région». Enfin, cette manifestation s'est terminée autour d'un copieux buffet préparé par les membres des cercles organisateurs. Conclusion: «Vive l'édition 2000 de la fête du bridge!»

Cette première édition a été enlevée par une paire de Neuchâtel, Jeannette Droz et Marguerite Steffen, avec une moyenne de 62,99 % (les spécialistes apprécieront), devant André Diacon (La Chaux-de-Fonds) et Raymond Chevalley (Bienne), 61,99%, tous deux suivis de Marie-Pierre Santchi et Roger Sester (La Chaux-de-Fonds), 61,05%. /comm-pho

Baxter Projet de 25 millions de francs mis à l'enquête

Deux mois après avoir annoncé qu'il restait à Neuchâtel et qu'il allait même y investir encore, le groupe Baxter met à l'enquête publique un projet d'agrandissement et de transformation de son usine de Pierre-à-Bot.

Jean-Michel Pauchard

C'est un gros dossier, avec plusieurs plans et même des vues en trois dimensions et en couleurs de l'état existant et de l'état futur: architecte chez Suter + Suter planificateurs, à Lausanne, Philipp Brühlmeier a demandé un permis de construire pour la transformation et l'agrandissement de l'usine Baxter, à Neuchâtel. La mise à l'enquête publique commencera demain et se terminera le 10 mars.

Ce chantier s'inscrit dans le droit fil de la reconversion, annoncée en décembre, de l'unité de production neuchâteloise du groupe américain. Après avoir renoncé à produire le substitut sanguin pour lequel il avait construit l'usine de Pierre-à-Bot, Baxter avait, à la fin de l'année, révélé son intention d'y fabriquer une protéine recombinante appelée «Factor VIII» et utilisée dans le traitement de l'hémophilie. Pour ce faire, le groupe avait prévu d'investir 85 millions de francs suisses

Trois volets

Le projet mis à l'enquête devrait coûter 25 millions. «Mais il

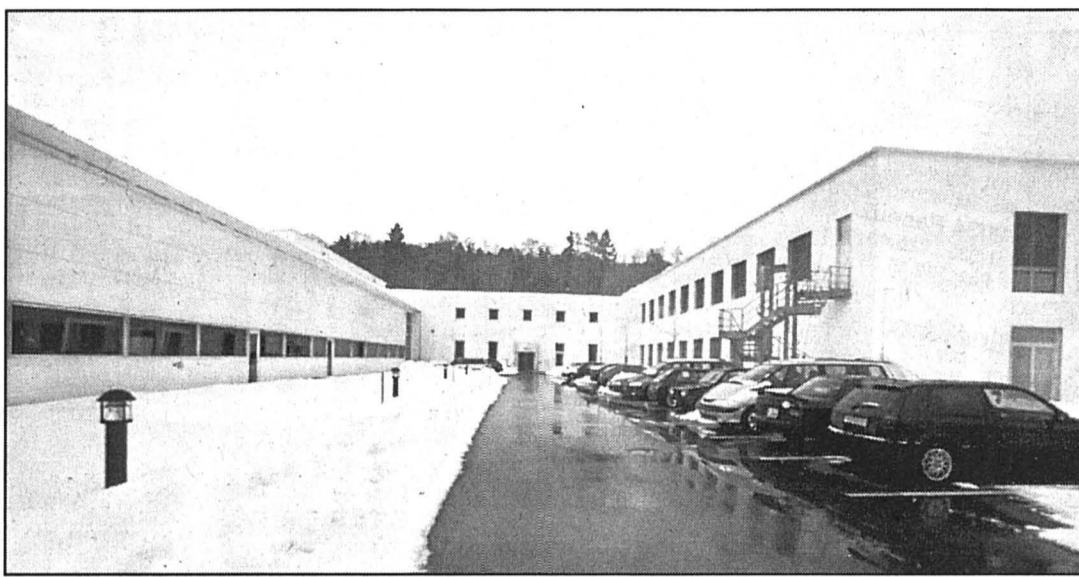

A droite, le bâtiment administratif, qui sera prolongé vers le sud; à gauche, la halle de production, qui recevra un niveau supplémentaire. photo Galley

n'englobe pas les équipements de production», indique Philipp Brühlmeier. Autrement dit, il s'agit, à ce stade, d'adapter le contenant - le bâtiment et ses installations techniques - à leur futur contenu.

L'agrandissement comprend trois volets. Le premier vise à prolonger vers le sud la partie administrative du complexe, autrement dit le corps de bâtiment est. Le deuxième élargit vers le nord l'étroite liaison entre l'angle nord-ouest du bâtiment administratif et l'angle nord-est de la halle de production. Enfin le troisième ajoutera pratiquement un niveau supplémentaire à cette halle, déjà coiffée d'un étroit suréléve-

ment le long de son axe nord-sud.

Le projet comprend également une importante transformation de l'organisation intérieure de la halle de production, en particulier dans la distribution des volumes des salles blanches.

Faire vite

L'agrandissement correspond à ce qui avait déjà été imaginé lors de la conception de l'usine. Selon l'architecte communal adjoint Fabien Coquillat, la commission communale d'urbanisme l'a trouvé «cohérent par rapport à l'existant». Il s'inscrit aussi dans le plan de quartier, qui définit le périmètre

d'implantation des constructions et leur hauteur maximale. De ce fait, Philipp Brühlmeier demande à la Ville une sanction définitive du projet.

Chez Baxter, on semble d'ailleurs assez pressé d'aller de l'avant. «Depuis Noël, tout le monde est occupé à démonter les équipements installés pour la production de substitut de l'hémoglobine», déclare Tina Rogers, responsable des ressources humaines de l'usine de Neuchâtel. Quant à l'architecte, il ne cache pas l'intention de ses clients d'ouvrir le chantier sitôt le permis de construire délivré. Selon lui, les travaux devraient durer «une bonne année».

JMP

Environnement: sérénité affichée

Lors de la conception de l'usine, les architectes, l'entreprise et la Ville avaient dû prendre en compte un problème d'environnement un peu particulier, soit la très importante consommation de sel - mais aussi de phosphore - prévue pour la fabrication de substitut de l'hémoglobine. Qu'en est-il pour la production du «Factor VIII»?

On n'en sait, pour l'instant, pas grand-chose, dans la mesure où le dossier environnement du projet - qui, lui, n'est pas soumis à l'enquête publique - vient d'ar-

river à l'administration communale. Qui ne sera pas la seule à l'examiner, puisqu'il devra également passer par le Service cantonal de la protection de l'environnement.

Selon l'architecte Philipp Brühlmeier, il semble cependant que, si l'on utilisera toujours du sel, la charge potentielle pour l'environnement, et singulièrement pour la station d'épuration, devrait être plutôt moins élevée que dans la configuration première de l'usine.

Pour sa part, le chimiste Roland Stettler, chef du laboratoire communal des eaux

et de l'environnement, relève d'abord qu'en tant que tels l'agrandissement et la transformation de bâtiments ne devraient pas poser de problèmes particuliers.

Fosse tampon

Quant aux processus de production à mettre en œuvre à l'intérieur de ces murs, ils n'effraient guère Roland Stettler, même s'il n'en avait pas encore, hier, pris connaissance. C'est qu'en matière de protection de l'environnement, «Baxter est tout simplement la meilleure entreprise avec la-

quelle nous avons eu à travailler». Et ce, à entendre le chimiste communal, aussi bien pour la qualité de son information que pour les mesures qu'elle est prête à prendre.

Et de relever, par exemple, la création d'une fosse tampon censée recueillir les eaux de rejet salées et éviter qu'elles n'arrivent à la step d'un bloc. Ou le fait que l'usine Baxter de Neuchâtel emploie un chimiste qui a justement pour mission de veiller à la protection de l'environnement.

JMP

Saint-Nicolas

La kermesse pâtit de carnaval

«Ce changement de date n'a pas été très bénéfique. Nous avons eu moins de visiteurs que les années précédentes», explique Alexandre Müller, président du comité d'organisation, en parlant de la kermesse annuelle de la paroisse Saint-Nicolas, à Neuchâtel, qui s'est déroulée le week-end dernier.

«Depuis près de dix ans, nous avons toujours fait coïncider cette manifestation avec la Saint-Nicolas, le 6 décembre. Or, avant Noël, les gens sont souvent forts occupés; nous avons donc pensé l'organiser à l'occasion de la Saint-Valentin. Mais comme le carnaval, dans les cantons catholiques se passait le même week-end, nombre de nos paroissiens jurassiens ou fribourgeois sont partis faire la fête dans leur canton d'origine.»

Toutefois, les fidèles de la manifestation ont profité de lots de loterie et de tombola un peu plus conséquents que d'ordinaire, et la kermesse s'est déroulée «dans un esprit très convivial et chaleureux». Le comité d'organisation, qui se réunira le 16 mars, décidera, au vu du bilan, si la kermesse de l'an 2000 coïncidera à nouveau avec la Saint-Nicolas.

FLV



Si l'affluence des visiteurs a été moins importante que les autres années, la kermesse s'est déroulée dans une ambiance conviviale. photo Marchon

AGENDA

Case Une Hip Hop Party est prévue à la Case à chocs, samedi à 21 heures. Atomic Squad (NE) et Nap (F), qui présenteront leur nouvel album «La fin du monde» seront de la partie. Entrée 20 francs.

Improvisation Match amateur du championnat suisse d'improvisation théâtrale, Neuchâtel-Vaud, samedi à 20h15 au collège de la Promenade. Entrée 10 à 15 francs.

Danse Les élèves de l'école de danse JC Equilibre présenteront un spectacle, samedi à 20 heures et dimanche à 17 heures, au théâtre régional. Entrée 10 à 25 francs./réd.

AVIS TARDIFS

la veille de parution jusqu'à 21 h 00
Remise des textes:
jusqu'à 17 h 00: dès 17 h 00:

PUBLICITAS L'EXPRESS
tél. 032 / 729 42 42 tél. 032 / 723 53 00
fax 032 / 729 42 43 fax 032 / 723 53 09

ÉVITEZ LES CHUTES

Semelles anti-glisse
(rec. par le BPA)

Pose de crampons minute
Divers crampons amovibles

Cordonnerie B. Küenzi
Coquillon 4 NE Tél. 724 20 30
189169-376

Pommier Réussite pour le festival de jazz acoustique contemporain

Très positif, le bilan que tiennent les organisateurs du premier Festival de jazz acoustique contemporain de Neuchâtel, qui s'est déroulé du 9 au 13 février au théâtre du Pommier. Tous âges confondus, plus de 500 spectateurs ont assisté à ces cinq soirées. Un succès qui laisse présager une deuxième édition.

«Une semaine de concert et plus de 500 spectateurs, c'est un succès! Très franchement, nous ne nous attendions pas à un tel écho». Caspar Bijleveld, l'un des organisateurs du premier Festival de jazz acoustique de Neuchâtel tire un bilan entièrement positif des cinq soirées, qui se sont déroulées du 9 au 13 février, au théâtre du Pommier, à Neuchâtel.

«Je crois que le public a été séduit par la qualité musicale des jeunes talents qui se sont produits sur scène. Pour preuve, une bonne dizaine de spectateurs n'ont pas raté une soirée. Même si, parmi eux, certains n'avaient pas acheté l'abonne-

ment». Un public dont l'éclectisme a, du reste, réjoui les initiateurs de la manifestation. «Nous nous attendions à un auditoire relativement jeune. Or, l'âge du public oscillait entre 25 et 65 ans. C'est une bonne surprise.»

Une soirée à plus de 160 auditeurs

Pourtant, le premier soir, peu avant que les quatre Fribourgeois de Mob Job ne montent sur la scène du Pommier, les organisateurs ont craint le pire. «La météo était épouvantable, il neigeait et, le groupe qui débutait le festival n'était pas neuchâtelois». Malgré tout, une cinquantaine de personnes se sont déplacées. Et, dès le lendemain, aux prestations des Biennois de Quartet toi-même. «Un groupe qui a su rendre au chant la place qu'il mérite dans un tel festival», souligne Caspar Bijleveld. Il a été suivi, en deuxième partie, par le Lucien Dubuis Quartet «qui a largement dé-

bordé du temps imparti». Près de cent personnes se sont déplacées les autres soirs. Jeudi, les Neuchâtelois du Real Places Trio se sont transformés, pour l'occasion, en quartet en s'adjoignant un saxophoniste. Et, en deuxième partie, le contre-bassiste de Format A Trois a donné une version «très émouvante du thème Wise One de John Coltrane», remarque Caspar Bijleveld.

Les Chaux-de-fonniers de Soléa's et les Jurassiens de l'Emilien Tolck Trio ont fait se prolonger la soirée de vendredi, consacrée uniquement au trio, jusque vers 1h30. «Facette résolument moderne du jazz contemporain», Koch & Schütz ont mis un point d'orgue à ce nouveau festival de jazz qui, «sauf imprévu majeur et à condition que nos sponsors continuent à nous soutenir», devrait à nouveau investir la salle du Pommier l'année prochaine à la même période. «Un moment de l'année relativement creux en matière de culture.»

FLV



Les quatre musiciens du Lucien Dubuis Quartet, l'une des huit formations qui sont montées sur la scène du festival. photo sp-Stéphanie Friedli

JCG J.-PH. GENDRE
TAPISSIER • DÉCORATEUR

Rideaux
Parquets - Tapis
Grand choix de tissus
Literie

VENTE ET RÉPARATION

Grand-Rue 16 • 2034 Peseux
Tél. 032/731 54 67 • Fax 032/730 60 32

PESEUX

Antonio TASSOTTI
Entreprise de peinture

2034 PESEUX
Tél. 032 / 731 43 82
Fax: 032 / 730 26 60 - Natel 079 / 219 28 82

Garage du Vignoble Didier Elber Rue de Neuchâtel 15



La Sintra et l'Astra, deux modèles présentés dans un aimable garage. lca - E

L'Opel Astra dans un écrin

Il y a du neuf au Garage du Vignoble: la nouvelle Opel Astra que vous pouvez voir et essayer. Vous y découvrirez une voiture d'exception, à l'avant-garde par son confort, sa finition et sa sécurité: ABS de série, quatre freins à disques, deux airbags «full size» à l'avant (conducteur et passager) et deux airbags latéraux. Les motorisations «Ecotec», du 1.2i 16V au 2.0i 16V, offrent l'efficacité, la sobriété et la propreté afin de préserver notre belle planète. Avec ce respect de l'environnement, Opel démontre qu'elle évolue

admirablement avec son temps, au long d'un siècle d'existence. Tout a commencé en effet en janvier 1899. Ce mois là, la première Opel quittait l'«usine». La nouvelle Opel Astra se distingue aussi par sa garantie anti-corrosion pour une période de douze ans, grâce à sa carrosserie entièrement galvanisée. En plus d'un conseil compétent pour une marque fiable entre toutes, la direction et le personnel du garage tiennent énormément à soigner l'accueil et l'écoute attentive de la clientèle, ainsi que le service après-vente. / E

LA NOUVELLE OPEL ASTRA CARAVAN



A essayer sans tarder.
OPEL En avant les idées.
GARAGE DU VIGNOBLE
15, rue de Neuchâtel • Tél. 032 / 731 80 70

166607-596

Print-System SA
Av. Fornachon 12
2034 Peseux
Tél. 032 / 730 40 33
Fax: 730 49 96

toujours à votre service!

Minéraux New Vente Expertise

166657-596

GRAVURE

SAPORITA & RAVERA S.à r.l.
Rue de Neuchâtel 34
2034 Peseux
Tél. 032/731 55 52
Fax 731 55 82

Sur plaques tous formats.
Brossage des métaux.
Lettres et chiffres métalliques pour vitrines et façades.
Lettres et ornements en bronze pour pierres tombales.
Vente de coupes et channes.
Vente de marteaux pneumatiques et outils en métal dur pour travail sur pierre, colle, mastic.

166636-596

elexa

Plus d'un demi siècle de professionnalisme

Elexa SA
Rue de Corcelles 8
2034 Peseux
Tél. 731 11 41
Fax 731 13 53
Natel 079/212 33 50

ENERGIE + TÉLÉCOMMUNICATION

INSTALLATIONS SANITAIRES
FERBLANTERIE

F. BOUDRY F. MOSER SA.
MAITRISE FEDERALE

paratonnerres
dépannages

Guches 1
2034 Peseux
Tél. 032 731 12 56

166647-596

177845-596

POUR VOTRE
AMEUBLEMENT
une seule adresse

Peseux 032 / 731 59 39
Neuchâtel 032 / 724 04 04

Farine & Droz

SERRURERIE NOUVELLE
Constructions métalliques
E. Marolda SA
Brevet fédéral

PORTES ET VITRAGES
acier, aluminium, inox
ESCALIERS
VERANDAS
COUPE + PLAGIÉ jusqu'à 3 mètres
CINTRAGE DE TUBE PROFILE

Route de Neuchâtel 37 - 2034 PESEUX
Tél. 032 / 731 17 00 - Fax 032 / 731 16 24

166650-596

188839-596

Garage Racine Droz

dynamise votre voiture

Achat - vente
voitures neuves et occasions

Réparations
toutes marques

Meuniers 7a • 2034 Peseux
Tél. 731 72 60 • Fax 731 87 34

166655-596

Spécialités portugaises
et espagnoles
Especialidades portuguesas
e espanholas

A COLMEIA
POISSONNERIE • ALIMENTATION

Ernest-Roulet 5
2034 Peseux
Tél. 032 / 731 73 73

POISSONS FRAIS ET CONGELÉS
FRUITS DE MER
VINS ET BIÈRES - ALIMENTATION

PRIX AVANTAGEUX Livraisons à domicile

A ne pas
manquer!
ce
mois

Le Creux-du-Van à l'Amicale des Arts

VITRERIE - MIROITERIE

G. CIULLO S.A.

Peseux - Granges 1-3-5 - Tél. 731 93 91

Remplacement rapide de toute vitrerie à domicile.
Verres sécurisés isolants feuilletés-antiballes.
Façonnage glaces-miroirs.
Portes tout verre.

166662-596

PIAGET SPORT

Temple 4 - 2034 PESEUX
032 / 731 41 51

ACTUELLEMENT!
PRIX ATTRAYANTS

SUR TOUT L'ÉQUIPEMENT HIVER
SKIS, CHAUSSURES, VÊTEMENTS
POUR ADULTES ET ENFANTS DÈS 2 ANS

PROGRAMME MINCEUR PERSONNALISÉ

INSTITUT DE BEAUTE
Danièle
Bergan

2034 Peseux
5, pl. de la Fontaine
Tél. 032 / 731 79 55

DEPUIS 10 ANS,
LA SOLUTION:
CELLU M6
Elimination de la cellulite

CELLU M6
Résultats spectaculaires

CELLU M6
Elimination de la cellulite

182862-596

Ski et bains thermaux

- logement 7 nuits • abonnement ski 6 jours
- 6 entrées aux bains thermaux BUS NAVETTE GRATUIT

dès Fr. 375.-* par pers. en appartement/chalet
dès Fr. 600.-* par pers. en hôtel** (demi-pension)

* Dates: 05.12-18.12.98 / 02.01-12.02.99 / 27.02-16.04.99



OVRONNAZ
VALAIS SWITZERLAND
La Naturelle

www.ovronnaz.ch

499601-110

Informations gratuites: 0-800-80-1911

EXP.
Nom: _____
Prénom: _____
Adresse: _____
 J'aimerais une documentation complète
Envoyer à: Office du tourisme, 1911 Ovronnaz (VS)

MANIFESTATIONS

Portalban Hôtel Saint-Louis et Bateau
JEUDI 18 février 1999, à 20 h 15

SUPERBE LOTO

22 séries pour Fr. 10.-

Valeur des lots: Fr. 7200.-

Quine: Fr. 50.- / Double quine: Fr. 70.- / Carton: Fr. 150.-

Contrôle du jeu par Lototronic

MONACO: Fr. 300.-/400.-/500.- en bon d'achat

Invitation cordiale: F.-C. Portalban-Gletterens 368385-156

Préparez vos masques et vos confettis!
Une foule d'animations carnavalesques

BRANDONS PAYERNE

Jeudi 18 février dès 20 h 06

Halle des Fêtes - MEGA LOTO avec les écoles de Payerne

Samedi 20 février dès 15 h 26

Somptueux Cortège des enfants et guggenmusiks

Samedi 20 février dès 21 h 06

Halle des Fêtes - MEGA BAL avec le grand orchestre

TONY BRAM'S (24 musiciens) et les guggenmusiks

- Entrée gratuite

Dimanche 21 février dès 13 h 26

Animation en ville par les guggens - vente du journal satirique

Dimanche 21 février dès 14 h 26

Magnifique CORTÈGE (30 groupes, chars et guggenmusiks) - Entrée Fr. 10.-

Dimanche 21 février dès 16 h 26

Halle des Fêtes - BAL GRATUIT avec TONY BRAM'S

CARNAVAL

DU 18 AU 22 FÉVRIER

PICK PAI



Que se soit du pain,
de la viande ou des légumes,
chaque jour tout frais
sur votre table!

Hit fraîcheur!

Ragoût
de boeuf
kg

Fr. 6.-

12.50
18.50



Coquilles d'
agneau
sans
peau
kg

21%

34.-

43-28

Saucisse à
rôtir
kg

Fr. 3.-

12.20

15-20



Coqueletts
kg

35%

9.90

15-40



Toni Raclette
nature
kg

Fr. 4.-

15.50

19-50



Pain mi-blanc long
500 g

21%

1.50

1.90



Tartelettes aux fruits
pce

28%

1.50

2-10



Asperges vertes USA
kg

seulement

6.90



Le discounter de marques

Le discounter de marques

Le discounter de marques

CSP
CENTRE SOCIAL PROTESTANT

**RAMASSAGE
D'OBJETS
EN BON ÉTAT**

Meubles,
vêtements, bibelots,
vaisselle, livres

NEUCHÂTEL Tél. (032) 725 11 55
LA CHAUX-DE-FONDS Tél. (032) 968 37 31

SoliTex

Action textiles d'utilité publique

Ramassage de vêtements et de chaussures

Lundi 22 février 1999

Le Landeron incl. Combes, Lignièrès incl. Prés Lignièrès, Cressier NE, Cornaux NE incl. Frochoux, Enges incl. Lordel, Thielle incl. Wavre, Saint-Blaise incl. Souaillon, Marin incl. Epagnier, Hauterive, Peseux, Valangin incl. Bussy, La Borcarderie, Coffrane, Les Geneveys-sur-Coffrane, Chaumont incl. Station Funiculaire, Vilars NE incl. Fenin, Saules, Engollon, Savagnier (Grand et Petit), Dombresson, Les Vieux-Prés incl. Le Coty, Les Planches, Villiers, Le Pâquier NE incl. La Joux-du-Plâne, Les Bugnenets, Boudevilliers, incl. Malvilliers, La Jonchère, Les Hauts-Geneveys, Les Loges, La Vue-des-Alpes, Montagne-de-Cernier, Fontanemelon, Chézard-Saint-Martin, Cernier.

Mardi 23 février 1999

Neuchâtel, incl. Serrières, La Coudre, Le Plan.

Mercredi 24 février 1999

Auvernier, Colombier NE, Areuse, Bôle, Boudry incl. Perreux, Cortaillod, incl. Petit-Cortaillod, Bevaix incl. L'Abbaye, Chez-le-Bart, Gorgier, Saint-Aubin NE, Sauges-près-Saint-Aubin NE, Montalchez incl. Fresens-Montalchez, Les Prises, Vaumarcus, Corcelles NE incl. Cormondrèche, Montmollin incl. Montezillon, Rochefort incl. Les Grattes, Champ-du-Moulin, Chambrelin incl. La Rourne (Tablettes), La Tourne, Noiraigue incl. Rosières, Brot-Dessous, Le Joratel, Frètereules, Travers incl. Sur-le-Vau, Le Vanel, Le Sapelet, Les Lacharellles.

Nous vous prions de bien vouloir déposer votre don sur le trottoir ou sur le bord de la route avant 8 heures. Vous trouverez de plus amples informations sur le sac.

Téléphone Info: 062/789 30 15, de 8 à 16 heures.

Le ramassage aura lieu par tout les temps, aussi après la tombée de la nuit.

Nous vous remercions
de votre don.



Le label de qualité du ZEWO
attribué aux institutions
d'utilité publique



SCHWEIZER BERGHILFE
AIDE SUISSE AUX MONTAGNARDS
AIUTO SVIZZERO AI MONTANARI
AGID SVIZZER PER LA MONTAGNA
SBH / ASM



STIFTUNG KINDERDORF
Pestalozzi
Fondation Village
d'enfants Pestalozzi



SCHWEIZERISCHER INVALIDENVERBAND
ASSOCIATION SUISSE DES INVALIDES
ASSOCIAZIONE SVIZRA D'INVALIDI
ASSOCIAZIONE SVIZZERA DEGLI INVALIDI



Association Suisse
des Paralysés ASPr
Schweizerische Vereinigung
der Gelähmten SVG

LOURDES

77° PÈLERINAGE INTERDIOCÉSAIN DE LA SUISSE ROMANDE

avec la participation des Evêques de la Suisse Romande

Direction:

Mgr Jacques Richoz, vicaire général, Fribourg

Par train:

14-20 mai 1999

5 jours à Lourdes

Par avion:

14-19 mai 1999

5 jours à Lourdes

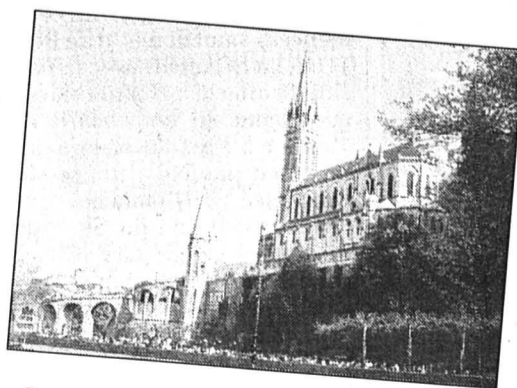

Renseignez-vous dans chaque paroisse
ou auprès de:
M. Raymond Nussbaum
Rue de la Perrière 3, 2000 Neuchâtel
(032) 731 82 39
(le soir de préférence)

Place assise Fr. 630.-
Voiture couchette
(nombre limité) Fr. 680.-

Dès Fr. 1030.-
(Genève)

Inscrivez-vous sans tarder
Clôture des inscriptions:

par train: 10 mars 1999

par avion: 12 avril 1999

Aide sociale Coffrane se tourne vers le Val-de-Ruz, mais Chézard dit toujours non

Le Service social intercommunal du Val-de-Ruz recevra vraisemblablement la commune de Coffrane dans ses rangs. Ce dernier village a en effet vainement essayé de se greffer sur les structures des villes du canton. Par contre, Chézard-Saint-Martin persiste dans son refus d'adhérer, préférant pour le moment travailler par mandat.

Philippe Chopard

La nouvelle loi cantonale sur l'action sociale ne fixe pas de conditions d'application vérita-

blement contraignantes aux communes. Celles-ci ne sont tenues que de trouver une solution pour apporter le soutien et le secours nécessaires à ceux qui en font la demande, que ce soit par le recours à une structure régionale, comme celle créée il y a quelques semaines au Val-de-Ruz, ou par elles-mêmes. Le Service social intercommunal du Val-de-Ruz (SSIR) a déjà recueilli l'adhésion de quinze villages - le district plus Rochefort et Brot-Dessous, à l'exception de Valangin, de Coffrane et de Chézard-Saint-Martin.

Le SSIR a pu se constituer officiellement il y a deux se-

maines sous la présidence de Martine Monnier, de La Côte. Il est actuellement à la recherche d'un assistant social (lire encadré). Mais parallèlement, les communes de la région qui ont refusé la structure ont bien dû trouver des solutions compatibles avec la législation. C'est le cas de Valangin, qui, par proximité et affinité, a signé avec Neuchâtel une convention pour recourir aux services sociaux de la Ville, à des conditions qui ne sont pas plus avantageuses que celles du SSIR. Parole d'Eric Augsburger, conseiller communal neuchâtelois!

Coffrane n'a jamais participé aux longues discussions qui ont précédé la création du SSIR. La commune a en effet souhaité une collaboration intercommunale pilotée depuis les villes du canton. L'an dernier, le Conseil communal a pris contact avec son homologue du chef-lieu cantonal, mais sans que ce dernier entre en matière. «Coffrane est trop éloigné de la ville pour que la solution soit envisageable», a expliqué Eric Augsburger. De plus, nous ne voulions pas torpiller la création du SSIR en se montrant trop actifs sur le front de l'aide sociale au Val-de-Ruz. Enfin, les communes du Littoral voisines de la nôtre se sont aussi regroupées entre elles

pour répondre à la législation.

Le Conseil communal de Coffrane affirme qu'il n'a donc d'autre choix que de se tourner vers le SSIR. Sa demande d'adhésion a déjà été acceptée. Il reste au Conseil général du village de l'avaliser en votant la convention, le 25 février prochain. Le village deviendrait la seizième commune à adhérer au service.

Chézard par mandat

Par contre, Chézard-Saint-Martin persiste dans son refus d'adhérer. Le 14 décembre dernier, le projet de convention avait essayé un refus d'entrer en matière, et le Conseil communal du lieu a répété lundi son intention de

respecter la décision prise par le Conseil général. Toutefois, la conseillère communale Françoise Sandoz, pressée de questions de la part du groupe socialiste, a indiqué que l'exécutif se tournerait vers la solution d'un engagement par mandat. «C'est conforme à la loi», a-t-elle déclaré. Plusieurs conseillers généraux de gauche ont quand même déploré le fait que le village soit le seul du Val-de-Ruz à avoir ouvertement refusé la structure intercommunale. Ils ont souhaité revenir sur la décision prise, mais tant l'exécutif que le camp des gagnants ont trouvé qu'il était prématuré de reprendre le problème.

PHC

A la recherche d'un assistant

Le Service social intercommunal du Val-de-Ruz espère que l'assistant social qu'il engagera pourra entrer en fonction au mois d'avril prochain. Sa commission exécutive, présidée par Martine Monnier, est en tout cas à la recherche de la perle rare, après avoir établi un budget de fonctionnement sur la base d'un poste à 80% régi par un contrat de droit privé. Le futur titulaire du poste disposera d'un bureau mis à sa disposition par la commune de Cernier pour les entretiens confidentiels, ainsi qu'une permanence administrative assurée par l'Association région Val-de-Ruz.

Il y a actuellement une centaine de personnes qui bénéficient de l'aide sociale au

Val-de-Ruz. Ce phénomène a pris de l'ampleur ces dernières années, en raison de la morosité économique principalement. Dans les autres districts, diverses formules se mettent en place. Les plus petites communes se regroupent ou s'allient avec les villes ou les bourgades les plus importantes. Même si la nouvelle loi d'action sociale est entrée en vigueur le 1er janvier dernier, son application à la réalité communale fait encore çà et là l'objet de discussions et de négociations.

Le Service social intercommunal du Val-de-Ruz prévoit un financement en deux phases égales. Tout d'abord, une contribution de 3,52 fr. par habitant et par an (neuf

mois pour 1999: 2,65 fr.), pour tous les frais d'administration et de gestion. Cette contribution, calculée sur la base du poste d'assistant social à 80% et des coûts de la permanence basée à Cernier. Ensuite, les apports financiers au prorata des dossiers ouverts dans chaque commune. Là aussi, la solidarité régionale joue puisque c'est le nombre d'heures de travail de l'assistant social qui fait foi. Les communes verseront un acompte par trimestre, avant de recevoir, à la fin de chaque année civile, un décompte définitif. Chaque commune alimente en outre son compte à la disposition de l'assistant social dès la réception des avis d'aide qui la concernent.

PHC

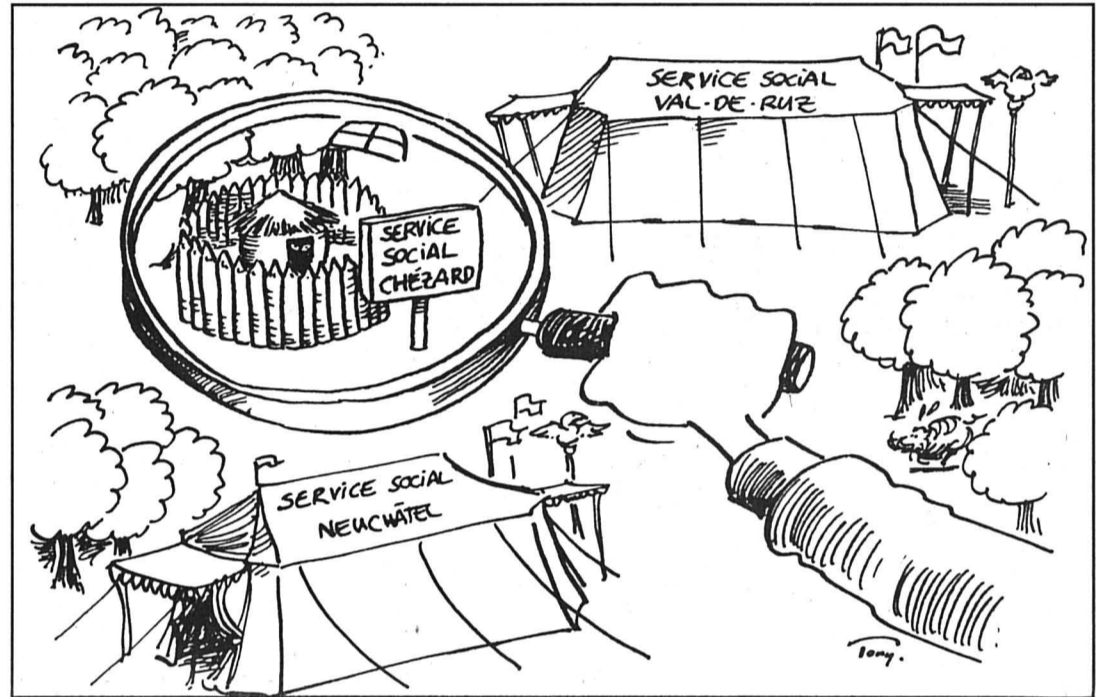

Fleurier Jour J -15 pour le 22e Carnaval du Val-de-Travers qui va faire du bruit avec neuf cliques

Le 22e Carnaval du Val-de-Travers aura lieu les vendredi 5, samedi 6 et dimanche 7 mars prochain. Si le cœur de la fête demeure Fleurier, les villages voisins ne seront pas ignorés. Neuf cliques seront de la partie. Cela va faire du bruit!

Mariano De Cristofano

Le carnaval prendra son envol le vendredi 5 mars à 20 heures avec le traditionnel charivari (départ place de la Gare, à Fleurier). Le cortège s'en ira en direction de la

salle Fleurisia, centre névralgique de la fête, pour la soirée tropicale. Rappelons que la décoration de la salle, avec pour thème la forêt vierge, a été confiée à trois classes enfantines et primaires. «Il y aura donc beaucoup d'enfants et nous espérons que les parents seront aussi de la partie», glisse Bernard Cousin, président du comité d'organisation. La soirée sera animée par l'orchestre de salsa Juanquito Martinez, formé de douze musiciens parmi lesquels le Môtisan Jean-François Solange.

Le lendemain matin, dès 10 heures, les cliques tourneront dans les villages du district.

Les musiciens visiteront Môtiers, Boveresse, Saint-Sulpice, Buttes, Travers, Couvet et, bien sûr, Fleurier. «Nous décentralisons afin de donner une dimension régionale à la fête. L'idée est aussi de faire participer les enfants des autres villages qui tous ne viennent pas forcément au cortège de l'après-midi», raconte le président. Un cortège qui démarrera à 15 heures. A l'issue du défilé, les enfants recevront un cornet rempli de friandises. Six cents cornets seront préparés! Une sympathique façon de remercier les gosses de leur participation. «Et puis, ajoute Bernard Cousin, c'est une fête et aux fêtes, on offre

des cadeaux.» Les enfants pourront ensuite se défouler au Bal des mini, conduit par Marco Previtali. Des carrousels et autres guinguettes seront également installés aux alentours de la Fleurisia.

Cliques en concert

En soirée, les cliques se retrouveront, à 20h30, sur la place de la Gare pour un défilé en direction de la place du Marché où aura lieu un concert d'ensemble (dès 20h45). Les vitres des environs vont vibrer! «Deux cent cinquante musiciens d'un coup, cela fait du volume», lâche Bernard Cousin. Les cliques tourneront ensuite

dans les établissements publics de Fleurier et se produiront sur le podium installé à la rue de la Place-d'Armes. Le bal, à la Fleurisia, sera conduit par Marco Previtali.

La fête reprendra ses droits dimanche à 10 heures avec le concert apéritif donné par les cliques à la Fleurisia. A 15 heures, place au grand cortège qui se terminera sur la place de Longereuse où le Bonhomme Hiver partira en fumée (16 heures). Les cliques s'en retourneront ensuite à la Fleurisia, pour le final. Le 22e carnaval aura vécu.

Neuf cliques seront de la partie. Il s'agit des Lustique-

musique (Annemasse), des Salobins (Saint-Aubin, Fribourg), des Crespules (Orbe), des Bedzules (Lausanne), des Tschuguebaines d'Abaugnes (Saint-Maurice), des Miuschmaucherli (Bienne), des Britchons et des Britchounets - la clique des enfants - toutes deux de Fleurier. Il faut encore ajouter les Eksapette (Sierre) qui ne seront toutefois présents que le dimanche. Cela représente quelque 300 musiciens qu'il faut nourrir, héberger et déplacer. C'est ainsi que près de la moitié du budget du carnaval, lequel s'élève à 40.000 francs, est englouti.

MDC



Les gosses apprécient de se grimer et se déguiser pour les cortèges. Ils seront encore plus nombreux cette année. photo a

AGENDA

Les Hauts-Geneveys Les pistes des Hauts-Geneveys et de La Serment seront très animées ce week-end, grâce à la société des téléskis et au Ski club de Tête-de-Ran. Tout commencera samedi matin de 9h à 11h à La Serment, avec la possibilité offerte à chaque skieur ou adepte du snowboard de s'initier à l'art du slalom sur un tracé piqué pour la circonstance. Dimanche, le concours interne du Ski club sera aussi ouvert aux participants à cette initiation. La société organisatrice espère par là attirer de nouveaux membres. Parallèlement, le samedi après-midi, ce sera carnaval au téléski des Hauts-Geneveys. De 14h à 15 heures, la clique Les Bourdons de Dombresson viendra animer le ski avec l'entraîné que chacun lui connaît. Les skieurs sont priés de venir déguisés pour bénéficier de rabais et la buvette sera

ouverte! En cas de mauvais temps, le tél. 1600 renseigne.

Fenin Le temple de Fenin est un lieu de plus en plus apprécié par les musiciens et les mélomanes. Samedi dès 17 heures, le guitariste David de Los Reyes y donnera un récital composé d'œuvres de Gaspar Sanz, H. Villa-Lobos, A. Lauro, ainsi que de compositions personnelles. Né à Caracas en 1957, le musicien est professeur de philosophie à l'Ecole de communication sociale de l'Université centrale du Venezuela. En congé sabbatique, il est actuellement professeur invité de la faculté des lettres de Neuchâtel. Attiré par la musique, il est titulaire d'une licence de professeur interprète de guitare classique, s'étant spécialisé dans la musique antique, le luth et la composition. Il s'est produit plusieurs fois dans notre ré-

gion et a déjà enregistré sept disques compacts. Entrée libre, collecte.

Fontaines La fanfare L'Union instrumentale de Cernier répétera son concert annuel samedi dès 20h à la salle polyvalente du collège de Fontaines, plusieurs de ses musiciens étant domiciliés dans ce village. Elle y présentera un programme très varié, avant de laisser la place aux 33 musiciens du Brass-Musikgesellschaft de Kandersteg. Entrée libre, collecte.

Malvilliers Les membres de Pro Senectute se retrouveront dimanche après-midi dès 14h à La Croisée de Malvilliers pour danser avec l'orchestre Duo Bimbo. Les bénévoles se sont mis en quatre pour animer le décor et le thème de l'après-midi, consacré aux marionnettes. /réd-mwa

La Chaux-de-Fonds Une campagne de l'hôpital pour lutter contre la douleur

Depuis une quinzaine de jours, trois services de l'hôpital de La Chaux-de-Fonds appliquent un programme spécifique de lutte contre la douleur, mis sur pied par la Ligue suisse contre le cancer. Parallèlement à un soulagement bienfaisant, ce programme permettra aussi de tordre le cou à des idées reçues: en effet, souffrir ne sert à rien!

Irène Brossard

La problématique de la douleur des patients est mieux prise en compte par les soignants, depuis une dizaine d'années. Mais

il fallait encore formaliser un processus d'observation, d'évaluation et d'intervention. C'est cela que vise le programme lancé, cette année, par la Ligue suisse contre le cancer sur le thème «Ensemble contre la douleur»; une documentation d'information et des outils d'évaluation ont été édités, parallèlement à la mise sur pied d'une formation spécifique du personnel et d'un suivi régulier.

La démarche a intéressé l'hôpital de La Chaux-de-Fonds - seul établissement du canton à y adhérer -; trois services (médecine, chirurgie générale et ORL) appliquent ce programme, régi par une convention signée mardi

2 février. «Le personnel est enthousiaste» note le Dr Antoine de Torrenté, médecin chef du service de médecine et soins intensifs.

«Nous voulons ainsi améliorer le traitement des douleurs chroniques dans l'hôpital, essentiellement les douleurs dues au cancer» commente-t-il. Le programme de la ligue permet d'affiner le contrôle de la douleur, de la prévenir avant que n'apparaissent les signes aigus et d'actionner l'arsenal à disposition dont la morphine.

Non seulement il faut tordre le cou à la douleur mais aussi imposer l'idée qu'elle est totalement inutile. Dans cette dé-

marche, le patient a un rôle important à jouer. «La notion de douleur est subjective et personne mieux que le malade ne peut la définir et l'expliquer» dit le médecin. Paraphrasant Henri Laborit, il rappelle que «la douleur la plus facile à supporter est toujours celle des autres».

Le patient est sollicité à mesurer la douleur ressentie, par exemple au moyen d'un dolomètre (sorte de règle à calcul graduée de 1 à 10, soit «pas de douleur» à «douleur insupportable»), à en définir le type, la fréquence, etc. Sur un journal - petit carnet qui fait partie de la

documentation remise par la ligue - il notera aussi les médicaments pris, leur fréquence, les effets secondaires.

«Aidez-nous à vous aider», l'un des slogans de la campagne est à prendre à la lettre.

IBR

La douleur ne sert à rien

Dans la morale judéo-chrétienne ambiante, l'idée perdue que la douleur et la souffrance sont rédemptrices. Il faut bannir cette notion. Comme l'explique le Dr Antoine de Torrenté - argumentation reprise dans le programme antidouleur de la ligue - c'est plutôt le contraire. Au-delà du signal

d'alarme, la douleur ne sert à rien. Elle est plutôt néfaste, entraînant la dépression, pérorant les relations avec l'entourage, fatiguant inutilement, empêchant encore de se nourrir convenablement et mobilisant des forces qui pourraient être mieux employées à d'autres buts. De plus - les études scientifiques

tendent à le démontrer - elle diminue probablement les défenses de l'organisme. Et puis, il faut aussi briser une autre idée reçue: on n'est pas une mauviette parce qu'on avoue sa douleur! Souffrir en silence n'est pas le signe des forts; c'est même préjudiciable à la mise en place d'un traitement efficace. IBR

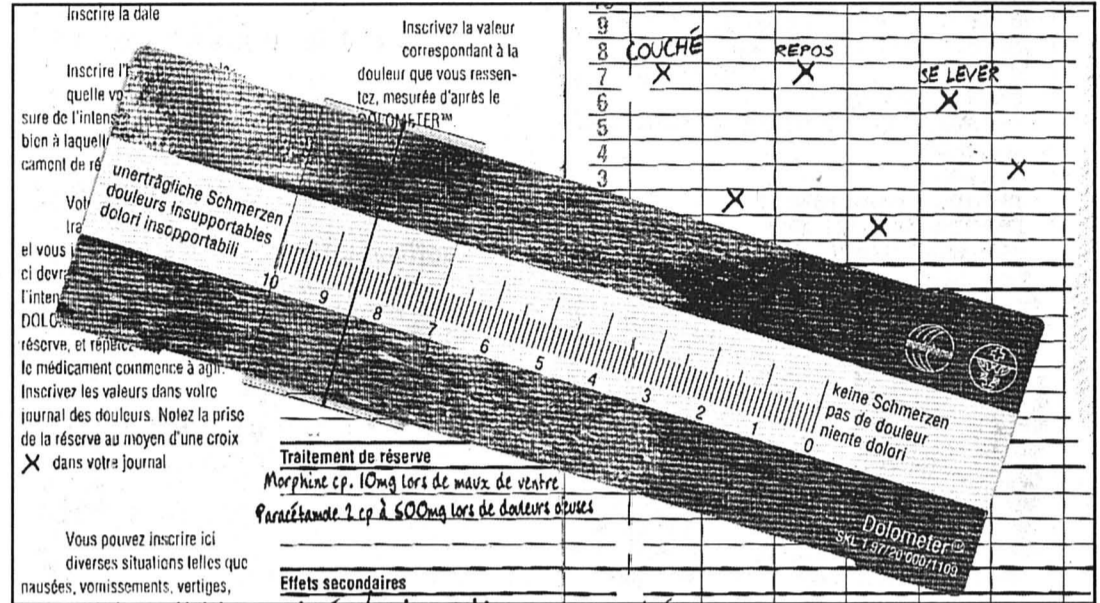

Le dolomètre qui permet de mesurer sa propre douleur et le journal pour consigner les observations: des outils utilisés dans le programme appliqué à l'hôpital de La Chaux-de-Fonds. document sp

Jura bernois Le Conseil régional ne néglige aucune piste

Si les problèmes complexes avaient des solutions simples, cela se saurait. L'autonomisation progressive du Jura bernois réclame beaucoup de réflexion. Aussi dans sa recherche de la formule idéale, le Conseil régional, et plus spécialement son groupe de pilotage, va s'efforcer de ne négliger aucune piste.

Certains mandats peuvent être honorés en deux coups de cuillère à pot. Le problème à peine posé, déjà s'esquisse la solution. Les huit membres du groupe de pilotage constitué, au sein du Conseil régional, pour réfléchir à l'autonomisation du Jura bernois n'ont pas eu besoin de multiplier les séances pour se rendre compte de la difficulté de leur tâche.

Une certitude guidera leur réflexion. L'évolution du fédéralisme en Suisse conditionnera l'avenir institutionnel de la région. La solution retenue devra impérativement prendre en compte cet élément pour éviter tout décalage avec la réalité. En d'autres mots, il s'agit de doter le Jura bernois d'outils lui permettant de s'exprimer, y compris au sein d'ensembles plus grands.

Définir un objectif est une opération aisée. Trouver le chemin pour arriver au but s'apparente, par contre, à un exercice périlleux. Quatre séances, dont une a permis d'entendre des maires des districts de Moutier et de la Neuveville, ont déjà été consacrées à la mise en route de cette importante réflexion sensée conditionner l'avenir politique de cette région.

Président du groupe de pilotage, Francis Daetwyler souligne l'état d'esprit positif avec lequel le dossier d'autonomisation a été abordé. Pour lui, comme pour l'ensemble du Conseil régional, la fameuse autonomisation progressive doit se traduire au moins à trois niveaux: la décentralisation administrative, des compétences décisionnelles et financières et le dialogue avec l'extérieur.

Les nombreuses auditions, agendées jusqu'à l'été, des milieux politiques, économiques, sociaux et culturels régionaux et biennois et la consultation des partis représentés au Grand Conseil bernois fourniront d'utiles indications pour savoir comment ce désir peut se concrétiser dans les faits.

Nicolas Chiesa

Déséquilibre régional Un débat aux accents pugnaces pour combattre la fatalité

«Le déséquilibre régional, une fatalité?» Sur ce thème abordé en quatre points (nous en résumons trois ci-dessous), un débat public organisé par un groupe de citoyens loclois a rassemblé un assez large auditoire mardi soir à la salle des musées. Après des discussions serrées, le président du Conseil d'Etat Francis Matthey a conclu par un vibrant «Non, ce n'est pas une fatalité! Sinon, je ne ferais pas de politique.»

Péréquation financière Jacques-André Maire, député socialiste des Ponts-de-Martel, relevait que les postes budgétaires soumis à péréquation (santé, social...) totalisaient 20 très modestes millions. Pour augmenter les effets de la péréquation, l'Etat envisage d'imposer un barème de référence fiscal commun. Francis Matthey indiquait que la péréquation, aujourd'hui, porte sur 230 millions (dont 2,5 millions pour Le Locle), sur le 1,3 milliard constitué par les dépenses de l'Etat. Une situation «qui porte en soi une déstructuration politique du canton». Il faut lier la pé-

réquation au barème de référence fiscal, les échelles affichant elles-mêmes d'extrêmes disparités. Le Conseil d'Etat vise à supprimer cette péréquation indirecte de 20 millions pour arriver à une péréquation directe, par le biais d'un fonds qui pourrait être alimenté par la part de l'impôt fédéral rendu au canton et aux communes. De cette façon, «ce ne serait plus une contrainte, liée à la façon dont une commune se gère».

Décentralisation de l'administration cantonale Pour François Aubert, conseiller général de Droit de parole, la ville du Locle devait se penser en terme d'agglomération, mais pour en être une composante attractive, elle devait abriter certains offices cantonaux. Pour raisons d'efficacité, le Conseil d'Etat a décidé qu'il y aurait deux centres: Neuchâtel et La Chaux-de-Fonds, rappelle Francis Matthey. A l'heure où il faut penser région, le fait que l'office des poursuites soit au Locle ou à La Chaux-de-Fonds, «honnêtement, ça m'est égal». Mais il faudra à terme restructurer les offices des poursuites, greffes, tribu-

naux et registres fonciers pour disposer des synergies requises.

Investissements de l'Etat Pierre-André Zanchi, du Parti libéral-PPN, rappelait que ceux-ci, d'un volume de 100 millions par an pesaient d'un poids non négligeable. Il faut certes éviter le saupoudrage, mais établir des priorités.

Ces dernières années, les investissements se sont concentrés dans le Bas, relevait Francis Matthey, notamment en matière de routes... qui profitent à tout le monde. Et d'annoncer, dans la planification financière, un nouveau crédit routier qui devrait donner priorité absolue à la route reliant le bas du Reymond pour rejoindre Le Locle. Mais l'Etat ne peut pas intervenir là où les besoins ne sont pas connus... Or, «on ne va pas parler de l'hôpital... mais à quels projets l'Etat aurait-il dit non?» Projet immédiatement évoqué par Pierre-André Zanchi: l'Etat pourrait-il assumer une partie des coûts d'une fusion entre Le Locle et La Chaux-de-Fonds? Un crédit pour un rapprochement entre les deux villes serait présenté au Grand Conseil

«avec beaucoup de conviction!» a répondu Francis Matthey. L'Etat vise à avoir un système de subventionnement incitatif au regroupement des communes, qui ont une marge de manœuvre des plus faibles. «Si nous voulons intéresser la population à la vie communale et régionale, nous devons y passer».

Les organisateurs voulaient éviter de polémiquer, raison pour laquelle certains sujets ont été écartés, avait signalé l'animateur des débats, notre confrère Blaise Nussbaum. De fait, les débats ont été de bonne tenue. Nous reviendrons sur le quatrième sujet du thème abordé: les impôts!

Toujours est-il que Francis Matthey a conclu en majeur: la nécessaire solidarité entre Haut et Bas lui semble assurée. «Ce canton est devenu mature. Les gens du Littoral mesurent aussi les dangers d'un déséquilibre qui s'accroît.» Pour en revenir au Locle: «Je peux vous assurer que, compte tenu du travail fait actuellement, les places perdues à Intermedics seront compensées. Et je me réjouis, dans cette même salle, de pouvoir vous le prouver!»

CLD

L'EXPRESS

Pour tout nouvel abonnement annuel

Économisez Fr. 324.-

à l'année par rapport à l'achat au numéro.

+ 1 mois gratuit

- L'abonnement se renouvelle tacitement sauf révocation écrite 1 mois avant l'échéance.
- Pour la première période, le montant sera déterminé au prorata.
- Cette offre est valable uniquement pour les nouveaux abonnés.
- Coupon à nous faire parvenir à

L'EXPRESS

Service de diffusion, Case postale 561 2001 Neuchâtel ou par fax: 032 / 723 53 99.

Bulletin de souscription

Je souhaite recevoir **L'EXPRESS** 1 mois à l'essai

Nom: _____
Prénom: _____
c/o: _____
Téléphone: _____
Rue: _____
N° postal: _____
Date: _____

Espace réservé à **L'EXPRESS**

Je m'abonne régulièrement par: trimestre Fr. 80.- } y compris 2,3%
 semestre Fr. 151.- } taxe TVA
 année Fr. 284.- }
 ou abonnement temporaire de _____ mois
 marquer d'une croix ce qui convient

Privé: _____ Prof: _____
No: _____
Localité: _____
Signature: _____

Code Sect. Bande JA Taxe Port AV

A découper et à conserver

VINS DE LA SEMAINE



*Jumilla DO 1997
«Santa Augusta»
6 x 75 cl

~~17.70~~
14.10

Pinot Noir du
Valais AOC 1997
«Fleur du Rhône»
75 cl

~~8.50~~
6.80

CHARCUTERIE

*Jambon arrière
Coop Naturaplan
les 100 g ~~2.80~~ **2.10**

Jambon arrière
les 100 g ~~2.45~~ **1.80**

PRODUITS LAITIERS

Chemin creux Baer duo ~~6.60~~ **5.20**
2 x 150 g

Cottage cheese Hirz
nature, 200 g ~~2.20~~ **1.50**

*Cottage cheese Hirz
à la ciboulette, 200 g ~~2.15~~ **1.65**

*Nesquik-Snack multipack ~~2.70~~ **1.95**
Nestlé, 4 x 26 g

Sport Milk UHT Coop ~~3.30~~ **5.80**
4 x 1 litre

Gruyère râpé ~~2.50~~ **2.-**
120 g

Coop
Restaurants

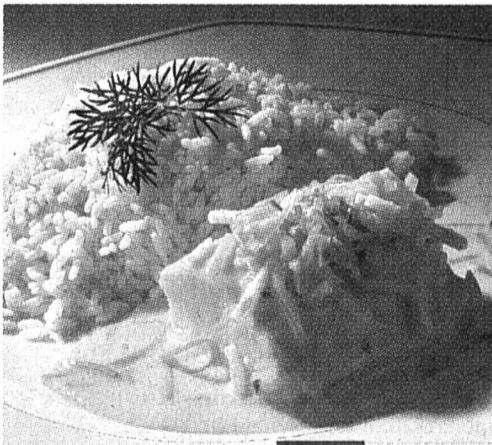

Chaque semaine
un menu
à moins de
10 fr

Filet de colin
sauce au safran
riz à la créole

9.-

dans les restaurants
en libre-service

LÉGUMES

Fenouil, d'Italie
le kg **2.20**

PRODUITS
DE BOULANGERIE

Boules de Berlin
la pièce, 60 g ~~1.20~~ **0.60**

Pain du vieux bourg
250 g ~~1.50~~ **1.25**

POUR LA PÂTISSERIE

Farine fleur Coop
1 kg ~~1.85~~ **1.45**

BOISSONS CHAUDES

Caotina Surfin duo ~~23.90~~ **15.90**
les 2 recharges de 750 g

Thé Yellow Label de Lipton ~~5.40~~ **4.90**
les 100 sachets, 150 g

ÉTANCHEZ VOTRE SOIF!

Henniez verte
1,5 litre PET ~~1.80~~ **0.90**

Sirop de framboise Coop
1 litre PET ~~3.40~~ **2.70**

BIÈRE

Heineken
12 x 25 cl ~~13.90~~ **9.95**

TOUT DROIT SORTIS
DU CONGÉLATEUR

Pommes frites Gold Star
1 kg ~~4.20~~ **3.70**

Viennetta vanille duo ~~13.20~~ **9.20**
Pierrot-Lusso, 2 x 600 ml

Magnum Almond multipack ~~8.20~~ **6.20**
Pierrot-Lusso, 5 x 120 ml

CONFISERIE

Petits-beurre Choco trio ~~8.85~~ **5.90**
Original Wernli, 3 x 125 g

Wernli Chocoly Classic trio ~~8.85~~ **6.45**
3 x 250 g

Bricelefs Kambly trio ~~8.25~~ **5.70**
3 x 115 g

*Signature Kambly duo ~~5.90~~ **4.40**
2 x 100 g

*Petits-beurre Arni trio ~~3.90~~ **2.95**
3 x 175 g

Prussiens Arni ~~3.90~~ **2.95**
420 g

Nids d'oiseau Arni ~~5.90~~ **4.80**
450 g

*Mini-snack aux noisettes
Arni, 312 g ~~5.90~~ **4.40**

Tablettes de choco-
lat au lait Arni, 6 x 100 g ~~12.20~~ **4.95**

Tablettes de chocolat
lait/noisettes Arni multipack ~~12.20~~ **4.95**
6 x 100 g

Branches Arni classic
noir ou blanche multipack ~~11.90~~ **5.90**
4 x 5, 452 g

Toblerone au lait multipack ~~11.90~~ **5.95**
5 x 100 g

*Plaques de chocolat multipack ~~11.90~~ **8.95**
Cailler, assorties, 7 x 100 g

Toutes les barres Balisto duo ~~6.40~~ **4.90**
Cereal, 2 x 138-162 g

Kit Kat de Nestlé multipack ~~11.90~~ **5.50**
10 x 45 g

*Smarties Nestlé multipack ~~3.20~~ **2.60**
5 x 40 g



Pommes de terre Agria
du pays
le cabas de 2,5 kg



2.90

COOP MARCHÉ



Oranges Moro
d'Italie
le kg

1.50



Tous les gruyères,
à la coupe
ou préemballé, le kg

3.50
de moins!

p.ex. doux, préemballé
le kg 15.80 ~~19.30~~



Primevères

les 4

6.80

Filet de saumon

le kg ~~27.50~~ **21.50**

Truite entière imp.

le kg ~~13.50~~ **10.-**

Jeudi après-midi et vendredi
matin: dans tous nos points
de vente avec boucherie
Mardi à samedi: dans nos
Super Centres Portes-Rouges à
Neuchâtel et Ajoie à Porrentruy



*En vente dans les grands magasins **Coop**

Asperges vertes
des USA
la botte de 1 kg

6.90



du mardi au samedi
16.2 - 20.2.99

RAÎCHEUR

dans nos boucheries



Filet de cheval
Australie
le kg ~~44.-~~ **36.-**

Rôti et ragoût de porc
épaule, Suisse
le kg ~~14.-~~ **9.90**

20%
sur la volaille
fraîche



POUR VOS RÉSERVES

Tous les potages Maggi
en sachet **-0.50**
p. ex. Potage au potiron Finesse de moins!
5 dl ~~1.30~~ 1.30

*Tous les plats cuisinés
Bon Appétit de 300 g **1.-**
p. ex. Penne all'arrabiata de moins!
~~2.90~~ 2.90

CHEMISE HOMME

*Chemise + T-shirt **19.-**
100% coton

SOINS DU CORPS

Lotion pour le corps **4.70**
Beldam, 500 ml ~~5.90~~

LESSIVES

Omo Standard **13.90**
le baril de 4,5 kg ~~16.90~~

*Omo Sensitive **8.90**
la recharge de 1,5 kg ~~11.90~~

*Omo Tabs **8.90**
les 32 pastilles, 1,36 kg ~~11.90~~

Doranda Soft **6.90**
duo 2 x 1 litre ~~8.80~~

COLLANTS

Mi-bas femme **1.70**
Jeunesse, 2 paires ~~2.70~~

Collants femme **2.50**
Pratic, 2 paires ~~4.50~~

Les offres Coopprofit de la semaine

présentez-la
et profitez-en

Dans la limite des stocks disponibles

3.20
Prix Coopprofit
A PARTIR DU JEUDI 18.2.1999, DANS LA LIMITE DES STOCKS DISPONIBLES.
Prix normal 5.-
Pommes Golden classe II
le cabas de 2,5 kg

1/2
Prix Coopprofit 5.-
Prix normal 10.-
Tonga Douche
Sport, Sensitive ou Flower, 4 x 300 ml, multipack

1/2
Prix Coopprofit 7.20
Prix normal 14.40
Mouchoirs en papier Zewa Softis
2 x 30 x 10, duo
En vente aussi dans les boutiques **OK**

4.20
Prix Coopprofit
Prix normal 6.60
Party Mix Wolf
2 x 400 g, duo

1/2
Prix Coopprofit 6.40
Prix normal 12.80
Tortelloni ricotta/épinards
2 x 500 g, duo

A PARTIR DU JEUDI 18.2.1999, DANS LA LIMITE DES STOCKS DISPONIBLES.

Festival de la Literie

Nous offrons jusqu'à Fr. 100.- pour votre ancienne literie, quelle que soit sa provenance et nous l'évacuons, sans frais pour vous, lors de notre livraison.

Profitez de notre grande opération «Echange BICO» pour améliorer le confort de vos nuits.

EXEMPLE SELON PHOTOS CI-CONTRE

Sommier Bicoflex 90 x 190-200 cm, tête mobile	Fr. 568.-
Matelas Trio-Superstar 90 x 190-200 cm	Fr. 448.-
	Fr. 1016.-
Reprise ancienne literie	Fr. 100.-
Livré franco domicile	Fr. 916.-



Tous les modèles, toutes les dimensions, tous les prix.

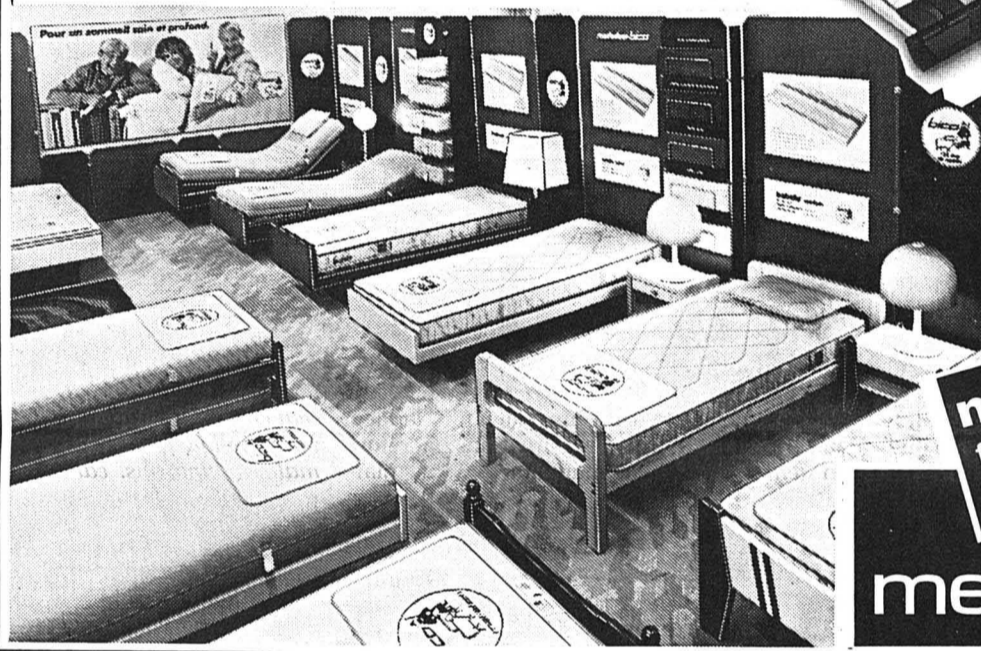

neuchâtel
fbg de l'hôpital
032/725 75 05

meubles MEYER

Facilités de paiement

Exposition sur 6 étages - 30 vitrines

Heures d'ouverture:
de 9h à 12h et de 13h30 à 18h30
Samedi sans interruption de 8h à 17h
Lundi matin fermé

HV 2017



PÊCHEURS

LE CATALOGUE 98 et son suppl. 99
LA BIBLE DU PÊCHEUR
425 pages d'articles de pêche, de conseils, d'explications et de nombreuses photos.
A Gratuit dès Fr. 100.- d'achats
B Contre Fr. 10.- en timbres
C Versement Fr. 10.- au CCP 17-6-0

NOCTURNE CHAQUE JEUDI 21h.

SUR 3 NIVEAUX
Visitez LA PLUS GRANDE EXPOSITION PERMANENTE SUISSE D'ARTICLES DE PÊCHE. Profitez de notre expérience unique dans toutes les pêches pour des conseils avisés.

ACTION D'OUVERTURE
CANNE TELEREGLABLE
Fibre de verre 3.70m 49.50
Fibre de carbone 3.90m 75.-

PECHES SPORTIVES
RUE DE LAUSANNE 55
1701 FRIBOURG
Tél. 026 322 55 33 Fax 026 322 53 46

17-368032/4x4

ENSEIGNEMENT

COURS DE MASSAGES AVEC CERTIFICAT

Début des cours:

Massage sportif	lundi 22 mars
Drainage lymphatique	jeudi 6 mai
Shiatsu	mercredi 26 mai
Réflexologie	lundi 7 juin
Antistress	samedi 12 juin

Cours spéciaux:

Épilation électrique	mardi 16 mars
Pigmentation	mercredi 17 mars
Faux ongles	samedi 20 mars
Maquillage	samedi 20 mars

Renseignements et inscriptions:

ECOLE INTERNATIONALE ADAGE-YLANG
Rue de Neuchâtel 39
2034 Peseux
Tél. 032/731 62 64
Natel 079/633 35 45

182340-111

MATHOD: une AFFAIRE DE PRIX!

FR. 1000.- DE REPRISE SUR VOTRE ANCIEN CANAPÉ

à l'achat d'un salon cuir. Des prix défilant toute concurrence sur des centaines de meubles rustiques, style et modernes. Daniel Bettex, Capital + Confiance
MEUBLES DU BATTOIR à MATHOD entre Orbe et Yverdon - Tél. 024/459 17 48 - 9 h-19 h - Cartes de crédit

CADEAU A CHAQUE VISITEUR

36998-110



Notre plaisir

Notre HYUNDAI



NOUVEAU 4X4

Notre atout

7 places, moteur 2.0 litres, 139 ch, traction 4x4 permanente, double airbag, ABS, climatisation, jantes en alliage léger, HiFi - la nouvelle **Santamo 4x4** pour seulement Fr. 24'990.- tout compris.

Leasing HYUNDAI-EFL à partir de Fr. 415.- par mois 48 mois, 10'000 km par an, caution 7.5%, casco intégrale oblig.

J'aimerais essayer la nouvelle HYUNDAI Santamo 4x4 le prospectus

Nom/Prénom _____

Adresse _____

NPA/Localité _____

Envoyez ce coupon à: HYUNDAI AUTO IMPORT AG, Steigstrasse 28, 8401 Winterthur, Tél. 052 208 26 33, Fax 052 208 26 29. Ou à votre concessionnaire HYUNDAI.

Tout compris HYUNDAI

FROMC Prix net, TVA incluse 162-707231/ROC

CONCESSIONNAIRES REGIONAUX: **Cornaux:** Peter Automobiles, Tél: 032/757 17 57. **La Chaux-de-Fonds:** Patrick Bart Automobiles, Tél: 032/926 40 50. **NE-Serrières:** Garage «Chez Georges», G. Jeanneret, Tél: 032/731 75 73.

CONCESSIONNAIRES LOCAUX: **Les Verrières:** Garage «Franco Suisse» Jimmy Nowacki, Tél: 032/866 13 55. **HYUNDAI-EFL-LEASING** - financements avantageux: leasing, rapide et discret, Tél. 052/208 26 40.

Avec HYUNDAI, le numéro 1 coréen, vous bénéficiez de 3 ans de garantie usine!

H00115.4-7.1.

Le Landeron Le télé-réseau prend la forme de syndicat intercommunal

Adhérer au futur syndicat intercommunal du télé-réseau est à l'ordre du jour du Conseil général landeronnais demain soir. Les élus plancheront aussi sur l'assainissement de la toiture du Centre administratif et procéderont à la constitution d'une commission des services industriels et des travaux publics.

Patrick Di Lenardo

À l'ouest du Lac de Bièvre, le service du télé-réseau régional n'a pas de forme juridique claire. Créé et installé à La Neuveville au début des années 80, ce service s'est étendu avec les ans aux communes alentour sans toutefois penser à se donner une structure.

Ainsi une commission planche depuis 1996 à ce sujet. Diverses formes de so-

ciétés ont été étudiées. Il ressort que la constitution d'un syndicat intercommunal représente la meilleure solution. Les conseillers généraux landeronnais sont appelés demain soir à statuer sur l'adhésion de la commune à ce nouvel organe.

Ce Syndicat Télé-réseau de La Neuveville et environs deviendra propriétaire de la station de tête neuvevilloise et du réseau primaire de distribution par câbles à fibres optiques, ce dernier restant encore à aménager. Les réseaux secondaires resteront quant à eux du ressort de chacune des treize communes desservies.

Cette forme juridique claire permettra à terme au télé-réseau régional d'offrir d'autres services que la télévision ou la radio. Déjà l'accès à internet est possible dans certaines communes de la région. Mais d'autres liaisons informatiques, le té-

lécontrôle, la télémesure seront possibles.

A noter encore que les communes d'Erlach, Gals, Tschugg, Vinelz, Prêles et Diesse ont déjà accepté d'adhérer à ce syndicat. Doivent encore se prononcer outre Le Landeron les communes de La Neuveville, de Gléresse et de Lignéres.

Refaire le toit du CAL

Les élus plancheront par ailleurs sur une demande de crédit de 90.000fr. destinée à la réfection de la toiture au Centre administratif (CAL). Des infiltrations d'eau avaient en effet été constatées dernièrement à l'intérieur du bâtiment. L'étanchéité de la toiture est en cause. Malgré une intervention d'urgence, il convient aujourd'hui de faire des travaux plus importants. Le toit plat est en piteux état, «ce qui ne constitue qu'une

relative surprise, le bâtiment ayant été construit il y a 30 ans», note le rapport du Conseil communal.

On notera encore que la bâtisse du Centre administratif fait l'objet d'une copropriété entre la commune et la Poste. Ainsi le coût des travaux sera ainsi pris en charge à raison de 80% pour la commune et 20% pour le géant jaune.

Finalement, les élus débattront de la constitution d'une commission des services industriels et des travaux publics, ceci pour faire suite à une motion libérale, amendée par le groupe radical.

Cette commission sera consultée à chaque fois qu'une question importante concernant les travaux publics, les services des eaux, de l'électricité et du télé-réseau, devra être étudiée. Elle serait composée de sept membres.

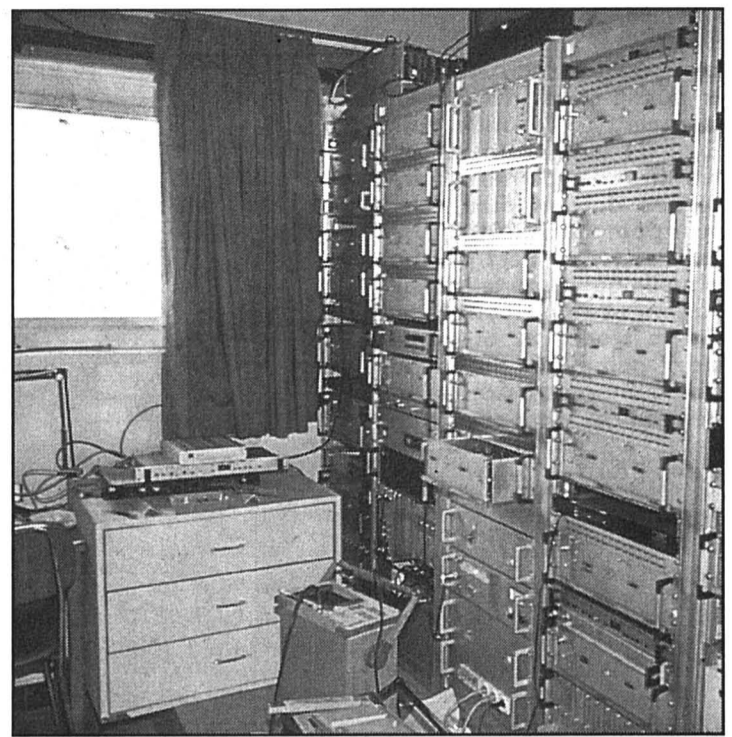

La station de tête dans les hauteurs de La Neuveville (ici vue intérieure) deviendra propriété du futur syndicat du télé-réseau. photo a-Di Lenardo

Tribunal correctionnel de Boudry «Je n'ai jamais touché ma fille»

Un homme prévenu d'actes d'ordre sexuel a comparu hier devant le Tribunal correctionnel de Boudry. Il conteste tout, aucune preuve matérielle n'existe, mais la plaignante confirme ses accusations. Jugement aujourd'hui.

A-t-il véritablement abusé de sa fille, cet homme de 56 ans qui a comparu durant toute la journée d'hier devant le Tribunal correctionnel du district de Boudry? Ou bien la jeune femme, âgée aujourd'hui de 26 ans et qui s'est constituée par-

tie plaignante, a-t-elle inventé les faits? Faits réunis sous les préventions d'actes d'ordre sexuel avec un enfant et avec une personne dépendante, d'actes de contrainte sexuelle, de viol et de tentatives de viol.

Depuis le début de l'instruction, il y a plus de quatre ans, l'homme a toujours tout nié. Hier, à plusieurs reprises, il a répété de manière véhémement qu'il n'avait jamais touché un seul millimètre de sa fille. A qui il a reproché de raconter des histoires. Parce que, a-t-il prétendu, elle a besoin d'argent...

Où est la vérité? Dans son réquisitoire, le procureur Pierre Cornu a admis que l'affaire était une des plus difficiles qu'il ait eu à traiter. Primo, parce qu'il n'existe aucune preuve matérielle de la culpabilité du prévenu. S'il lui apparaît improbable que la plaignante ait lancé une procédure susceptible de la faire autant souffrir - elle suit des psychothérapies depuis dix ans - pour «dire des choses fausses», il dit néanmoins garder une parcelle de doute. Aussi s'en remet-il à l'appréciation du tribunal. «Je pour-

rais motiver de la même façon un jugement de culpabilité ou un acquittement», a-t-il justifié.

Restent à ses yeux des éléments permettant de tendre à la vérité «judiciaire». A commencer par la personnalité du prévenu, perturbé, irritable, par moments dépressif, suicidaire et violent. Un homme qui a contribué à faire de la vie de ses enfants un «enfer». Et ce dans une incroyable promiscuité, qui faisait qu'à 15 ans, la plaignante partageait le même lit que son frère, de trois ans son aîné!

Rapports d'experts à l'appui, le représentant du ministère public a ajouté combien le comportement de la jeune femme présentait des signes propres aux personnes ayant été abusées. Mais voilà, aucun autre membre de la famille n'a jamais rien vu...

C'est méconnaître la capacité des gens à se voiler la face devant ces situations, a rétorqué le mandataire de la plaignante, qui a parlé de sa nécessité de s'affranchir de son passé. «Elle a été abusée systématiquement par son père, qui n'a pas su protéger ses enfants.

Pire, il les a détruits. C'est gravissime et inadmissible», a-t-il martelé en rappelant que sa cliente avait cherché par trois fois à se suicider.

Quant à l'avocat du prévenu, il a lui aussi fait part de son doute. Avant de lancer au tribunal: «Il n'y a pas de juste milieu. Si vous ne retenez qu'un seul chef d'accusation, vous devez appliquer la peine maximale de cinq ans, car les faits sont graves. Mais si vous avez le moindre doute, vous devez acquitter mon client.» Le jugement tombera aujourd'hui.

Stéphane Devaux

Colombier Lucie Aubrac et les droits de l'homme

Figure de la Résistance dans la France occupée des années quarante, Lucie Aubrac sera à Colombier samedi, pour la Journée des droits de l'homme des paroisses de Boudry-ouest.

«Résister, hier, aujourd'hui, demain!» Pour mener leur réflexion sur le sujet, lors de leur Journée des droits de l'homme, les jeunes des paroisses réformées de Boudry-ouest, auront une interlocutrice de renom ce samedi à Colombier: Lucie Aubrac.

Aujourd'hui âgée de 86 ans, cette agrégée d'histoire a, en compagnie de son mari Raymond, joué un rôle majeur dans la résistance à l'occupant nazi. Elle a consigné dans un journal, «Ils partiront dans l'ivresse», les événements qui ont guidé son action entre 1943 et 1944, à Lyon, puis à Londres. Porté à l'écran par Claude Berri, elle a permis à un très nombreux public, y compris dans la jeune génération, de s'imprégner de ce que fut le combat quotidien de la Résistance.

Quelles valeurs?

Samedi, cette forte personnalité se retrouvera donc devant un jeune auditoire, composé pour une grande part de catéchumènes. Qui, à la lumière de son témoignage et de son éthique, tenteront de mieux comprendre les articles 18 à 20 de la Déclaration universelle

des droits de l'homme, traitant des libertés de pensée, de conscience, d'expression et de réunion.

Organisée à l'aula de Cescole, la journée débutera à 9h30, par la projection du film - où les époux Aubrac empruntent les traits de Carole Bouquet et Daniel Auteuil. A 11h aura lieu l'entretien proprement dit avec l'invitée. Après le repas, des ateliers (de 14h15 à 16h) permettront aux jeunes de s'interroger sur la difficulté à vivre, aujourd'hui, avec sa propre opinion et à la défendre. Enfin, une table ronde sur les valeurs en vogue ou en perte de vitesse clora la journée, dès 16h. Y prendront part, un juge d'instruction (Renaud Weber), un représentant de la police (Laurent Krügel, commandant de la police cantonale), une théologienne (Isabelle Ott-Bächler) et un enseignant (Didier Pantillon).

Mise sur pied par l'aumônerie cantonale de jeunesse et le service de coordination des paroisses de Boudry-ouest, la journée des droits de l'homme figure au programme du catéchisme de ces paroisses. Il réunira aussi de jeunes animateurs - qui s'occuperont des ateliers - et sera ouverte à toute personne, y compris adulte, intéressée par le sujet.

SDX Journée des droits de l'homme, Cescole, Colombier. Inscription pour tout ou partie de la journée au 842 54 24 (Simon Weber).

Cortailod Nouvel hangar pour le Centre de secours?

A Cortailod, le Centre de secours du district de Boudry a besoin d'un nouvel hangar. C'est en tout cas l'avis du Conseil communal. Le Conseil général, qui siège demain, peut donner le coup d'envoi à ce projet de déménagement.

Le Centre de secours régional du district de Boudry est à l'étroit dans son hangar, à la rue des Coteaux, à Cortailod. Aussi le Conseil communal envisage-t-il de lui construire un nouveau bâtiment au nord du village. Lors de sa séance de demain, le Conseil général se prononcera notamment sur ce projet de déménagement.

Le problème de l'exiguïté du hangar des pompiers n'est pas nouveau. Depuis quelques années déjà, le Centre de se-

cours est contraint d'entreposer une partie de son matériel à la rue de la Fin, voire de laisser certains véhicules à l'extérieur, faute de place.

La localisation même du hangar au centre du village n'est pas sans inconvénients: dans son rapport au Conseil général, l'exécutif indique «qu'elle ne répond pas à l'exigence d'une intervention rapide sur le plan régional, qu'elle n'offre pas les places de stationnement nécessaires à l'équipe d'intervention et qu'elle expose le voisinage à des nuisances inévitables».

Le déménagement du Centre de secours avait déjà été envisagé: depuis 1995, une zone située au nord de Cortailod, dite «A l'Orgueilleux», lui est réservée. Mais, comme le précise l'exé-

cutif dans son rapport, cette parcelle est désormais «sous l'emprise totale de la A5, et l'implantation d'un bâtiment y est impossible».

Coût de la parcelle: 550.000 francs

Du coup, le Conseil communal souhaite construire ce nouvel hangar au lieu dit «Sur les Rochettes», sur une parcelle contiguë à celle qui était initialement prévue. Une parcelle qui doit dès lors être affectée en partie en zone industrielle.

Vendredi, les conseillers généraux ne se prononcèrent pas directement sur la construction du nouveau bâtiment. «Ce n'est pas logique d'en discuter sans disposer du terrain où le hangar pourrait être réalisé», explique le prési-

dent de commune Samuel Stubi.

Le Conseil général avancera donc dans un ordre chronologique: il se penchera tout d'abord sur le changement d'affectation du lieu dit «Sur les Rochettes», puis, si cette modification est acceptée, sur un crédit de 550.000 francs pour l'achat de cette parcelle. Le cas échéant, il statuera alors sur un crédit de 50.000 francs pour l'étude de cette construction.

Si elle se fait, cette étude devra tenir compte d'un impératif: le matériel des Travaux publics, de la police et des sociétés locales pourrait être entreposé à l'avenir dans ce bâtiment que le Conseil communal souhaite modulaire.

FDM

BRÈVES

Saint-Aubin Récit du Caucase à la Tarentule

Pendant quatre soirées, les vendredis 19 et 26 février, ainsi que les samedis 20 et 27 février, à 20h30, Christiane Givord invite à la découverte des histoires du Caucase dans la salle de la Tarentule, à Saint-Aubin. Au programme, notamment, l'enfance de Batradz, le petit garçon qui «fit s'évaporer la mer, quand il jaillit incandes-

cent, de l'épaule de son père». Une occasion de voir comment «ces anciens du Caucase ont forgé dans leur descendance des valeurs et des pouvoirs qui font l'Europe au présent, sans empire ni rideau de fer, grosse d'espoir de fraternité, désarçonnée de sauvagerie». Ces veillées ne sont pas destinées aux jeunes enfants. /comm

Hauterive Les soins dentaires à l'examen

Quels types de soins dentaires sont adaptés aux enfants? Nathalie Calame Genaine, médecin homéopathe, tentera de répondre à cette question ce soir aux ateliers Tournesol et Colibri à Hauterive.

Au cours de cette soirée, les divers problèmes posés par les soins dentaires chez l'enfant seront évoqués. Ainsi, l'on

parlera par exemple de l'hygiène, la prévention, l'alimentation, le rôle de la croissance, les corrections, caries et les matériaux dentaires. L'orthodontie et l'ostéopathie seront aussi évoquées. La soirée débutera à 20h dans les locaux des ateliers Tournesol et Colibri au vieux collègue d'Hauterive.

PDL

N5 Six coups de projecteurs dans la fourmilière de la Béeroche

Les travaux de la N5 dans la partie ouest du Littoral, avancent à grands pas. Expo.01 oblige, un certain nombre de points stratégiques doivent être achevés pour mai 2001. Une telle cadence n'est pas habituelle pour une telle réalisation, et l'imbrication des divers tracés et ouvrages d'art complique la tâche. De Vaumarcus à Areuse, on dénombre vingt-six chantiers. Le point sur six d'entre eux.

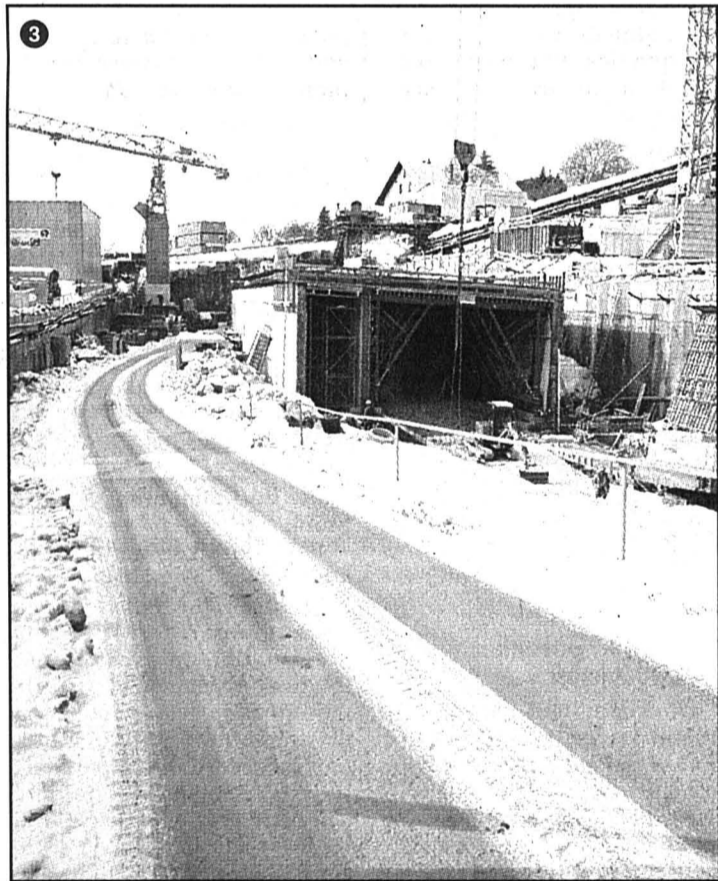
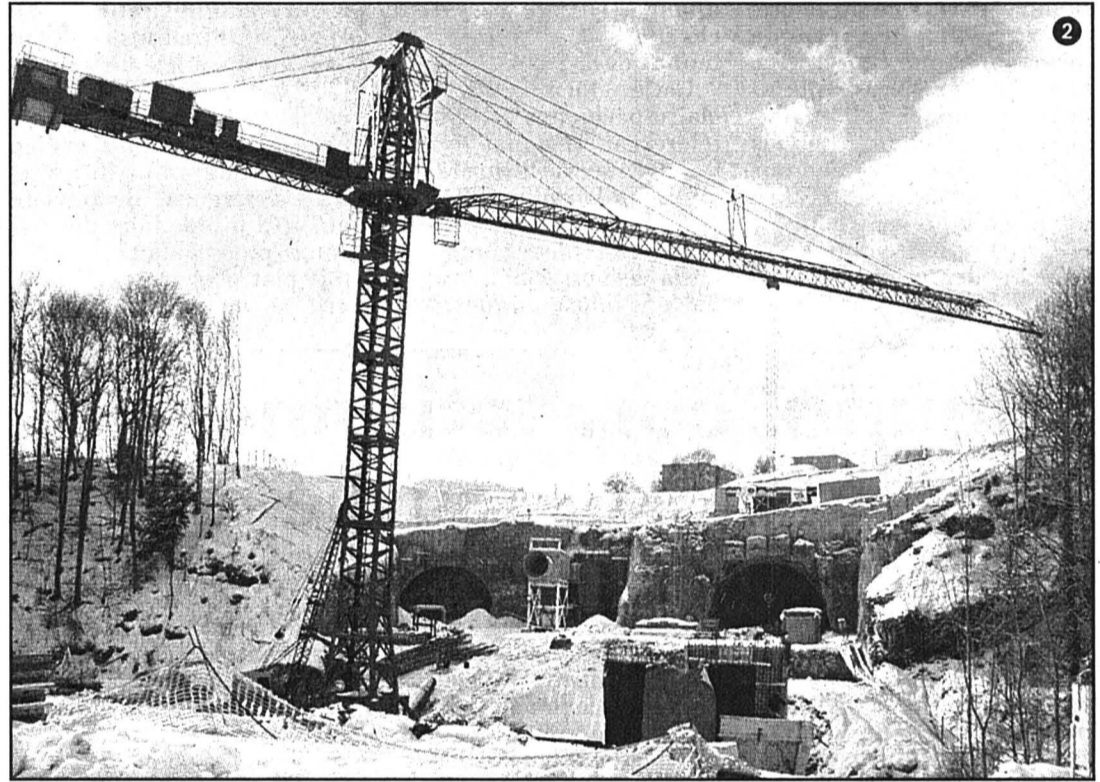
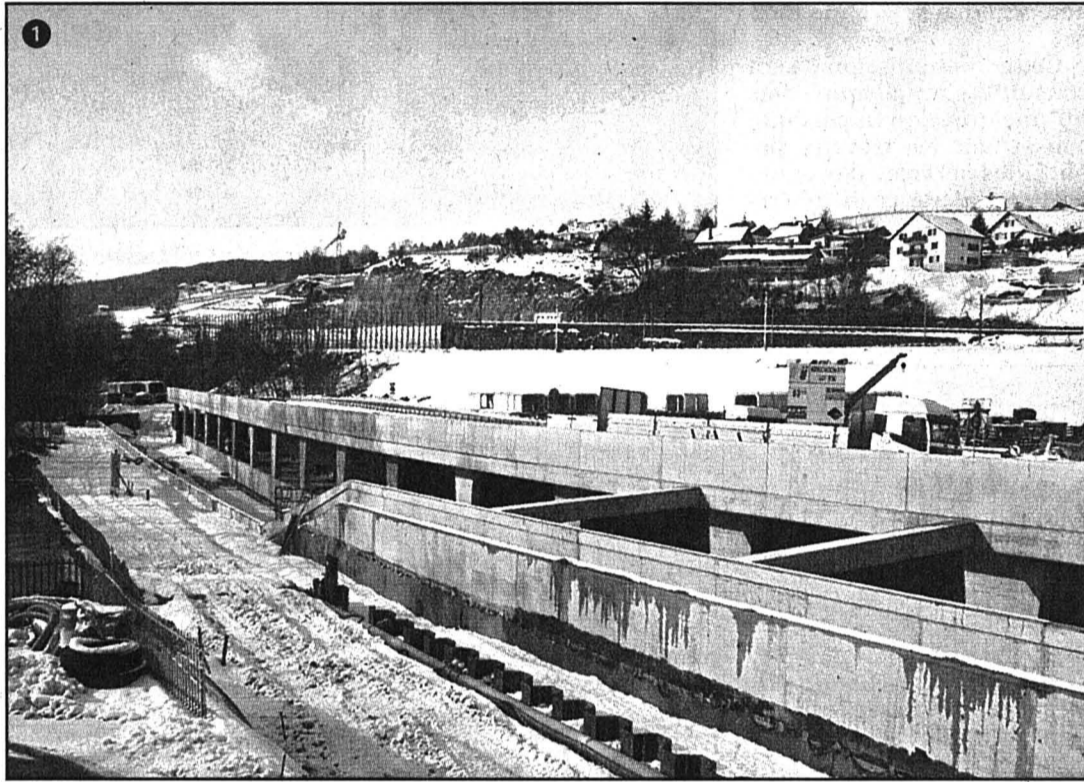
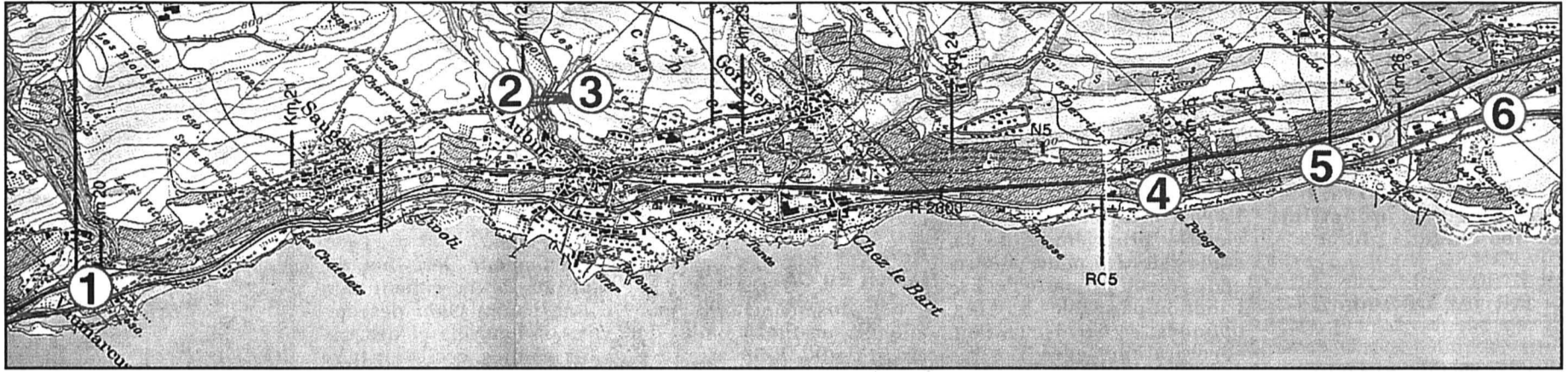

Photo 1: La galerie de Vaumarcus est terminée dans sa partie ouest (ci-dessus). La liaison avec le tronçon est ne sera construite qu'après l'Expo.01, ce qui implique que le giratoire actuel sera encore en service jusqu'à fin 2001 au moins. Ce point est d'autant plus complexe que deux chantiers sont menés de front et au même endroit: l'accès au tunnel de Sauges, et la future centrale technique de Vaumarcus.

Photo 3: L'entrée du tube nord du tunnel de Gorgier (ci-contre), au portail est, sera surmonté de la centrale technique de Chassagne. ce tube doit être terminé pour l'Expo.01. Le tunnelier a creusé 1400 m (sur 2900 m), et sortira au Pontet en juin prochain.

Photos: David Marchon
Textes: Ivan Radja
Carte: Office fédéral de topographie

Photo 2: Les deux tubes du tunnel de Sauges (ci-dessus) seront opérationnels pour 2001. Le tube nord est terminé, un tunnelier est en train d'achever l'élargissement du tube sud. L'écart entre le portail est du tunnel de Sauges et le portail ouest

du tunnel de Gorgier (photo 4, ci-dessous), représente 250 m à ciel ouvert, dont 80 mètres de pont (on peut en voir les piles ci-dessus). Lorsque le tunnelier émergera du tube nord du tunnel de Gorgier, en juin, il faudra cinq mois pour le démonter, le déplacer en pièces détachées et le remonter au départ du tube sud, à Chassagne. Creuser dans le sens est-ouest est plus favorable pour des raisons géologiques. Le tube sud devrait être terminé à la fin de 2001.

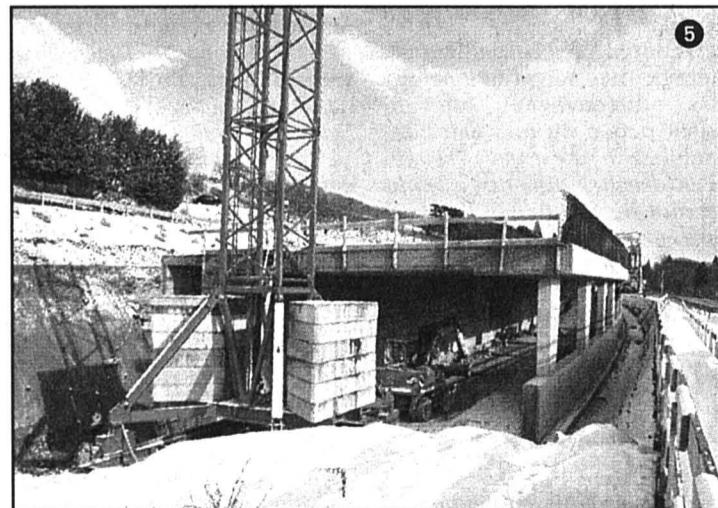

Photo 5: La galerie semi-couverte de Treytel sera achevée fin 2000. Le trafic de transit en provenance du tunnel de Gorgier (tube nord uniquement) y passera durant l'Expo.01, tandis que les travaux des deux autres voies de l'A5 se poursuivront côté lac. La route cantonale sera dépla-

cée sur la dalle. Elle passera sur la galerie, de biais, et rejoindra son tracé plus à l'ouest. La construction de cette passerelle débutera en même temps que le percement du tube sud du tunnel de Gorgier, soit dès la fin du remontage du tunnelier, à Chassagne.



Photo 6: Le giratoire de Treytel servira d'accès à Bevaix dès que le revêtement bitumineux sera posé (c'est-à-dire dès que la

neige aura cessé de tomber...). Il desservira aussi le chantier et la route cantonale, mais la petite préselection actuelle sera main-

tenue jusqu'en septembre. Dès le mois d'août, elle disparaîtra, et l'accès au chantier se fera par la future bretelle d'autoroute (à

l'ouest du giratoire). Le chemin de la Maladière, qui deviendra plus tard (vers 2004) la route cantonale, sera déjà surélevé.

Kurdes Bain de sang devant le consulat d'Israël à Berlin

Les violences ont continué hier en Europe après l'arrestation d'Abdullah Ocalan. Trois Kurdes ont été tués devant le consulat d'Israël à Berlin. L'Etat hébreu a fermé ses représentations en Europe. A Ankara, les préparatifs du procès avançaient rapidement. Le gouvernement refuse la présence d'observateurs internationaux.

Trois Kurdes ont été tués lors d'une fusillade en début d'après-midi au consulat d'Israël à Berlin. Seize personnes ont été blessées, dont plusieurs grièvement. Les services de sécurité israéliens ont ouvert le feu sur les assaillants qui tentaient d'investir le bâtiment. Les manifestants kurdes étaient venus protester contre «la coopération connue entre la Turquie et Israël». Ils soupçonnent les services secrets israéliens d'avoir joué «un rôle actif» dans la capture au Kenya d'Abdullah Ocalan.

Parmi les blessés figurent des membres des forces de l'ordre, frappés à coups de barre de fer lors d'échauffourées qui ont suivi la fusillade. Un membre du consulat a été brièvement pris en otage par les assaillants kurdes.

Quelques minutes après cet affrontement, l'Etat hébreu a annoncé la fermeture de ses missions diplomatiques en Europe pour la journée. Les mesures de sécurité ont été renforcées autour de l'ambassade d'Israël à Bonn. En Suisse, les missions installées à Berne et à Genève ont également été fermées.

Dans toute l'Europe, les manifestations de soutien à Abdullah Ocalan se sont poursuivies. Plus de 400 Kurdes ont été interpellés mercredi en Allemagne, 50 à Bruxelles et 30 à Copenhague.

Koller soulagé

Côté suisse, le Conseil fédéral a fait part hier soir de son soulagement après la fin des occupations kurdes en Suisse (voir cadre ci-dessous). Le ministre de la Justice Arnold Koller est en particulier satisfait et reconnaissant qu'elles se soient terminées sans effusion de sang, a communiqué son département. La violence et le terrorisme sont des moyens inopportuns pour résoudre des problèmes politiques, y compris la question kurde, a ajouté M. Koller.

En Turquie, les préparatifs du procès avancent. Interrogé par la chaîne de télévision CNN, le premier ministre Bulent Ecevit a révélé qu'Abdullah Ocalan était détenu dans une île de la mer de Marmara. Une première audience préliminaire devant la Cour de sûreté de l'Etat pourrait se tenir le 24 février. Trois procédures impliquant le chef du PKK sont déjà en cours à Ankara, à Diyarbakir et à Erzurum. Le leader kurde y était poursuivi par contumace pour activités séparatistes. Il risque la peine de mort.

Test pour la Turquie

La Turquie est mise sous pression par l'Europe pour accorder un procès équitable au chef rebelle kurde. Elle a toutefois rejeté les appels, de la

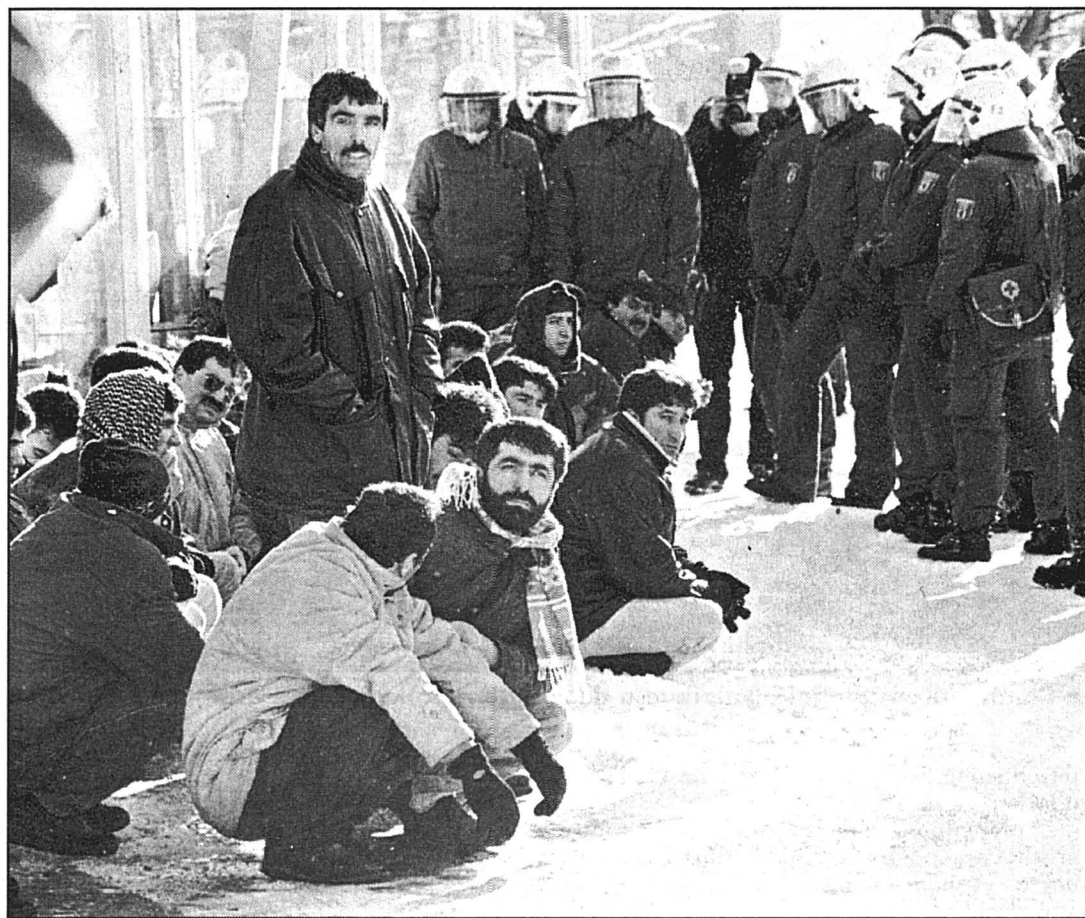

A Berlin, la police allemande a interpellé brièvement quelques Kurdes après que la manifestation eut essuyé des tirs meurtriers provenant du consulat d'Israël.

photo Keystone

Suisse et de l'Allemagne notamment, à la présence d'observateurs internationaux. «Personne ne peut intervenir dans le fonctionnement de la justice en Turquie et nous ne pouvons accepter des actions venant de l'extérieur qui pourraient signifier une intervention», a souligné le porte-parole du Ministère des Affaires

étrangères, Sermet Atacanli. Ankara a en outre refoulé l'avocate allemande d'Abdullah Ocalan, Britta Böhler, et une équipe d'avocats néerlandais, dans la nuit de mardi à mercredi à l'aéroport d'Istanbul. Les autorités turques ont estimé qu'ils agissaient «comme des membres du PKK».

Bulent Ecevit avait déjà déclaré mardi soir que la Turquie n'a pas besoin des leçons de l'Europe sur la façon de juger Abdullah Ocalan. D'autant que les Européens ont échoué à le traduire eux-mêmes en justice. Plusieurs éditorialistes de la presse turque relevaient mercredi que le procès du chef kurde représentait un «test» pour la Turquie.

«La Turquie doit faire du procès d'Apo (diminutif d'Abdullah Ocalan), qui sera suivi par le monde entier, la preuve de sa capacité dans la pratique de la justice et des droits de l'homme», selon le journal libéral «Radikal». «C'est un test historique», a estimé Mumtaz Soyol, ancien chef de la diplomatie, sur la chaîne de télévision d'information continue NTV.

En Irak

Par ailleurs, des forces turques ont pénétré au Kurdistan irakien pour frapper des bases du Parti des travailleurs kurdes (PKK), a annoncé hier la chaîne de télévision turque NTV.

Cette incursion intervient moins de 48 heures après la capture d'Abdullah Ocalan à Nairobi./afp-reuter

GPB

La Suisse offre ses bons offices

Hier, le gouvernement a failli perdre patience. Mais il offre ses bons offices pour une solution négociée au Kurdistan. A Muri près de Berne, les Kurdes en avaient gros sur le cœur.

De Berne:
Georges Plomb

Hier, le Conseil fédéral - face aux occupations kurdes de Berne, Zurich et Genève - est monté d'un ton. Voici le cœur de sa déclaration: «Le Conseil fédéral exige la libération immédiate des otages entre les mains des Kurdes et l'abandon des locaux occupés abusivement, et cela sans conditions (...). Le Conseil fé-

déral n'est pas prêt à tolérer que des actes illégaux aient lieu sur son territoire. Il a dès lors pris les dispositions nécessaires afin de rétablir le respect de la loi dans les meilleurs délais.» En soirée, tous les sites étaient évacués.

Oui, le gouvernement offre ses bons offices pour la recherche d'une solution négociée au Kurdistan. Mais l'ambassadeur Franz von Däniken juge que les conditions ne sont pas réunies pour la réunion d'une conférence. Car il faudrait s'assurer de la participation de tous les pays hébergeant des minorités kurdes comme l'Irak, l'Irak et la Syrie.

Non, l'exécutif n'a pas été

directement impliqué dans les négociations menées hier à l'ambassade de Grèce à Muri par les députés Peter Vollmer et Gaby Vermot. Mais Urs von Daeniken, chef de la police fédérale, était au courant. Selon lui, les trois opérations kurdes étaient dirigées de Genève.

Transfigurés, les Kurdes de Muri. Mardi, ils présentaient un visage verrouillé, refusant tout dialogue «bilatéral» avec les journalistes. Hier, tout avait changé. Très abattus pourtant, ils avaient envie de parler. Entre-temps, ils avaient pu constater que les médias helvétiques étaient plutôt de leur côté. Mais ils reprochent tant à la Suisse qu'à l'Union euro-

péenne un double langage. Car elles ne se privent pas d'investir en Turquie, pour ne rien dire des fournitures d'armes - ce qui ne manque pas de renforcer Ankara dans sa lutte contre la résistance kurde.

Les Kurdes se demandent aussi pourquoi l'Occident en général ne fait pas le centième pour le Kurdistan de ce qu'elle fait pour le Kosovo ou la Palestine. Ils tiennent beaucoup, par exemple, à la réunion d'une conférence internationale sur l'affaire kurde. Par contre, ils n'attendent pas grand-chose des Etats-Unis et d'Israël qui seraient les alliés de fait, selon eux, de la Turquie.

GPB

Comptes Nouvelle surprise pour la Confédération



S'il peut être satisfait de l'excédent des recettes, le ministre des Finances Kaspar Villiger reste prudent pour l'avenir. photo a

On savait les rentrées fiscales meilleures que prévu et la vente de Swisscom substantielle. Hier, ce sont les dépenses de la Confédération qui sont apparues moins fortes. Bref, au lieu du déficit de 7,6 milliards budgétisé, c'est un bénéfice de 500 millions qui s'affiche au compte de l'Etat pour 1998. Mais restons prudents.

De Berne:
François Nussbaum

Le Département fédéral des finances (DFF) explique le surplus de recettes par une embellie conjoncturelle et un boom dans le secteur touristique: le rendement de prati-

quement tous les impôts dépasse globalement de 4 milliards les recettes prévues au budget.

Moins de dépenses

En outre, plusieurs prêts accordés au titre de la garantie des risques à l'exportation ont été remboursés, et la Banque nationale a distribué davantage de bénéfices. Reste la vente des actions de Swisscom qui, à elle seule, a garni la caisse fédérale de 2,9 milliards (y compris les droits de timbre qui lui sont liés).

Du côté des dépenses, le «mieux» de 1 milliard concerne des crédits non utilisés. Notamment dans le domaine du trafic, où certaines dépenses sont désormais reti-

rées du compte financier pour figurer au fonds pour les grands projets ferroviaires. La baisse du chômage a, par ailleurs, entraîné une réduction des prêts à l'assurance.

Encore insoutenable

A-t-on résolu, pour autant, le problème des déficits budgétaires qui s'accroissent depuis 1990 (d'où une dette de 105 milliards)? De loin pas, répond le DFF. On ne peut intégrer la vente de Swisscom dans une amélioration structurelle des finances de la Confédération: elle n'aura pas lieu deux fois.

Compte tenu de cette réserve, le compte d'Etat 1998 reste dans les chiffres rouges, avec un déficit de 2,5 mil-

liards. Ce qui est «insoutenable», souligne le DFF. Si, en revanche, on s'en tient au programme de stabilisation établi sur la base de l'objectif 2001 voté en juin dernier, alors on retrouvera un véritable équilibre.

Le Parlement tient bon

Jusqu'ici, ce programme de stabilisation tient la route. En décembre, le Conseil national l'a voté sans problème. Le Conseil des Etats devrait suivre en mars: sa commission n'a pas modifié le potentiel d'économies accepté au National. Si la discipline est la même ces trois prochaines années, on sortira durablement des chiffres rouges.

FNU

On ne prête qu'aux riches. Les services de renseignement israéliens - le Mossad - ont beau avoir perdu de leur splendeur après pas mal de dysfonctionnements et de bavures, dont celle de Berne en février 98, ils stimulent toujours l'imagination.

Commentaire Convergence

Les démentis du gouvernement israélien n'y changeront rien: les circonstances de l'arrestation d'Abdullah Ocalan sont si singulières et embrouillées que maints observateurs proche-orientaux croient y reconnaître la main du Mossad. Quant au PKK, le doute ne l'effleure même pas. D'où la manifestation kurde devant le consulat d'Israël à Berlin et la malheureuse fusillade qui en est résultée.

Il est vrai qu'indépendamment des spéculations fantasmagiques, quelques données peuvent conduire sur la piste des services secrets israéliens. D'abord, il y a l'accord israélo-turc de coopération militaire, qui inclut le renseignement. A quoi s'ajoute une forte implantation du Mossad dans l'Est africain et notamment à Nairobi, qui abrite la principale mission diplomatique israélienne du continent noir. Les Israéliens sont également très présents en Erythrée, où ils disposent de deux bases militaires à partir desquelles le Mossad collecte les renseignements sur le Proche-Orient arabe, en particulier le Soudan où se trouveraient des camps d'entraînement de la branche militaire du Hamas palestinien. Un mouvement qui collabore avec le PKK.

Tout semble se tenir. Néanmoins, ce faisceau d'indices ne prouve nullement que le Mossad se soit directement impliqué dans «l'enlèvement» d'Abdullah Ocalan au Kenya. Il n'est pas impossible, en revanche, que les services israéliens aient transmis des informations décisives aux Turcs.

Car si les Kurdes d'Irak présentent, aux yeux des Israéliens comme des Américains, l'avantage d'embêter Saddam Hussein, le PKK nuit à l'équilibre régional auquel tend l'axe Ankara-Jérusalem. C'est ce qu'on appelle la realpolitik.

Guy C. Menuisier

Italie La peine de Lucio Gelli suspendue

L'ancien grand maître de la loge italienne P2, Lucio Gelli, 79 ans, a bénéficié hier d'une suspension de peine pour raisons de santé, a-t-on appris de source judiciaire. Il avait été condamné à 12 ans de prison pour le krach de la banque Banco Ambrosiano au début des années 80.

A l'hôpital depuis la fin janvier, M. Gelli devait encore purger cinq ans et demi de prison. Arrêté en France le 10 septembre dernier, après une cavale de quatre mois, il avait été extradé vers l'Italie le 16 octobre et incarcéré, jusqu'à son hospitalisation, à la prison de Regina Coeli de Rome. Il souffre notamment de problèmes cardiaques et de dépression chronique./afp

TVA A sa propre demande, le CIO ne sera pas exonéré

Le Conseil fédéral a décidé, hier, de renoncer à exonérer de TVA le Comité international olympique (CIO). C'est le CIO lui-même qui le lui a suggéré. Le Parlement, de son côté, abandonnera aussi l'idée d'inscrire durablement cette exonération dans la future loi sur la TVA. Mais le problème des arriérés reste entier.

De Berne:
François Nussbaum

Mardi, le Conseil fédéral recevait une lettre du CIO dans laquelle l'organisation renonçait à demander cette exonération fiscale «dans la situation actuelle». Allusion aux affaires de pots-de-vin et de corruption qui secouent le CIO depuis le début de l'année. Le Conseil fédéral a indiqué hier qu'il comprenait cette démarche.

Double revirement

En conséquence, le Conseil fédéral reviendra sur sa décision du 16 septembre dernier d'exempter de TVA le CIO. Cette décision était de la seule compétence du gouvernement, puisque la TVA est encore perçue sur la base d'une simple ordonnance.

L'exonération portait donc, avec effet rétroactif, sur les années 1995-2000, soit depuis



Le Comité international olympique a décidé de renoncer à être exempté de la TVA. photo Keystone

l'introduction de la TVA jusqu'à l'entrée en vigueur de la loi en préparation, qui est l'affaire du Parlement. C'est pourquoi le Conseil fédéral a également décidé hier de ne plus demander aux Chambres d'inscrire définitivement cette exonération dans la loi.

En octobre dernier, le

Conseil des Etats avait pourtant accepté cette inscription (par 22 contre 8). Kaspar Villiger avait même demandé aux députés de «se pincer le nez» pour voter un cadeau peu justifié, à ses yeux, sur le plan de la justice fiscale. Le National devait se prononcer le 15 mars.

Fin janvier, au beau milieu des affaires de corruption au CIO, la Commission économique du National avait recommandé de suivre les Etats, par 12 voix contre 11. Une décision qui avait reçu un écho international, notamment parce qu'Adolf Ogi, ministre des Sports, avait poussé dans

ce sens en vue de l'éventuelle attribution des JO 2006 à Sion.

Quelles sommes dues?

Réunie à nouveau lundi prochain, la commission sera saisie d'une demande de biffer le point concernant l'exonération du CIO. Le National pourra ainsi voter la loi sur la TVA en s'évitant un débat inutile sur cette question. Le Conseil des Etats n'aurait plus ensuite qu'à se rallier.

Reste la question des arriérés. Jusqu'à la décision de septembre dernier, il n'avait jamais été question d'exonérer le CIO mais, visiblement, aucune somme n'a encore été versée depuis 1995. L'impôt dû n'a d'ailleurs été estimé que récemment: 2 millions par an selon Berne, 2 à 300.000 francs selon le CIO.

Les comptes du CIO

Comme, aujourd'hui, on renonce à toute exonération, il va falloir être plus précis, quitte à fixer des forfaits pour les années 1995-2000. Mais le CIO devra ensuite ouvrir ses comptes, ce qu'il voulait éviter.

Il dit lui-même qu'il ne visait pas un intérêt financier dans cette affaire, mais un «fonctionnement harmonieux et rationnel de ses activités internationales».

FNU

BRÈVES

Nazis Le CICR confirme

Au moins dix personnalités nazies ont reçu lors de la Deuxième Guerre mondiale des passeports du Comité international de la Croix-Rouge (CICR). Ces papiers ont facilité leur fuite, surtout en Amérique du Sud. Parmi eux, Josef Mengele, Adolf Eichmann, Klaus Barbie et Erich Priebke. Le CICR n'était pas informé de la vraie identité de ces hommes, a-t-il communiqué hier à Genève. Ils auraient présenté de faux papiers pour obtenir les documents de la Croix-Rouge./ats

Déshérence Taux fixés

Le comité Volcker a fait ses calculs pour actualiser les taux d'intérêts des comptes en déshérence. Ces derniers devraient être environ dix fois supérieurs à leur valeur de l'époque. La décision est tombée fin janvier, a déclaré mardi à Washington le porte-parole du comité, Michael Bradfield. Les détails portant sur ce facteur de multiplication devraient être donnés la semaine prochaine./ats

Travail sur appel Protection garantie

Les contrats de travail sur appel ne doivent pas aboutir à priver les employés de toute rémunération. Le Tribunal fédéral (TF) l'indique dans un arrêt qui fixe certaines limites à la précarité de ces contrats. Il annule ainsi une décision rendue par le Tribunal cantonal fribourgeois. En l'espèce, son arrêt donne gain de cause à un surveillant de chantier dont le salaire s'était réduit comme peau de chagrin. D'une semaine à l'autre, l'employé s'était trouvé démuné de l'essentiel de ses ressources alors que les rapports de travail avaient pourtant duré plus de deux ans./ats

Armée Chevaux sous ordonnance

Une nouvelle ordonnance règle les conditions d'achat, de vente et d'instruction des chevaux de l'armée. Le texte mis en vigueur par le Conseil fédéral pour le 1er mars fixe également leur usage dans les écoles de recrue et les cours de répétition. La privatisation du Dépôt fédéral des chevaux de l'armée (DFCA) ainsi que l'introduction d'Armée 95 et de DMF 95 avaient rendu nécessaire un remaniement des ordonnances en vigueur. L'armée suisse compte actuellement 3948 chevaux. Les effectifs seront ramenés à 1000 bêtes en l'an 2000./ats

Interreg III Message approuvé

La Suisse doit poursuivre sa collaboration transfrontalière dans le domaine de l'aménagement du territoire, des transports et du tourisme. Le Conseil fédéral veut débiter 39 millions de francs pour la participation suisse pendant six ans au programme européen Interreg III. Le gouvernement a approuvé hier à l'intention du Parlement le message sollicitant ce crédit./ats

Radiophonie SSR à la pointe

D'ici à fin 2002, la SSR va mettre en place et exploiter un réseau d'émetteurs destiné à la radiophonie numérique (Digital Audio Broadcasting/DAB). La SSR se voit investie du rôle de pionnier dans l'introduction de cette technique sur le marché suisse. Le Conseil fédéral a approuvé hier à cet effet une modification de la concession de la Société suisse de radiodiffusion et télévision (SSR). Le DAB est une nouvelle technique de diffusion des programmes de radio qui combine efficacité, économie des fréquences et faibles coûts./ats

Bienne Le contournement autoroutier prend forme

La branche ouest du contournement de Bienne par l'A5 prend forme. Le Conseil fédéral a approuvé hier le projet général du tronçon reliant Bienne Ouest à Bienne-Marais de Brügg. Le tronçon a été optimisé et les coûts abaissés de 200 millions. Les communes ont été déchargées.

Le contournement de Bienne comprend le tronçon ouest et la branche est. Le projet général de cette dernière avait été approuvé en juin 1997. En vue de l'Expo.01, un projet définitif a déjà été élaboré pour le tronçon jonction Bienne Est - Bienne/Perles. Il a été approuvé récemment par le Département des transports.

Les premiers plans du tronçon ouest de 2,84 km ne satisfaisaient pas aux exigences en matière d'urbanisme et de coûts. Le projet a donc été réexaminé. Deux variantes au

sud du lac de Bienne ont aussi été prises sous la loupe, mais n'ont finalement pas été retenues, car elles n'étaient pas avantageuses du point de vue de l'environnement et du trafic.

200 millions de moins

L'optimisation du projet initial de la branche ouest a permis de réduire les atteintes aux espaces verts urbains et les coûts. Ces derniers sont estimés à 858 millions de francs (base automne 1992). Cela représente une baisse de 200 millions par rapport au projet initial présenté en 1995.

Le tronçon ouest comprend la tranchée couverte des Weidteile, la jonction du Faubourg du Lac, l'échangeur/jonction du Marais de Brügg, les deux demi-jonctions rue de la Gabelle et route de Berne ainsi que la route d'accès rive droite du lac de Bienne/contournement de Nidau.

Par ailleurs, le Conseil fédé-

ral a invité le canton de Berne à présenter un nouveau projet général pour l'A5 dans la région de Vigneules. La construction d'un tunnel, demandée par les habitants, pourrait donc se concrétiser.

Communes déchargées

Le Conseil fédéral a en outre accepté de reclasser la voie rapide urbaine en route nationale de 2e classe. Cela signifie que 84 % des coûts du contournement seront pris en charge par la Confédération. Les 16% restants par le canton. Les communes ne participeront donc pas au financement des travaux.

Pour la voie d'accès à la rive droite du lac/contournement de Nidau, les coûts restent répartis à raison de 74% à charge de la Confédération, 13% par le canton et 13% par les communes. Les travaux de construction du contournement de Bienne s'échelonnent sur 15 ans./ats

Poids lourds Redevance doublée

La redevance poids lourds forfaitaire sera doublée en 2000. Le produit de la taxe alimentera le fonds pour les grands projets ferroviaires, mis en vigueur avec effet rétroactif au 1er janvier 1998. Le Conseil fédéral a aussi décidé de prélever un pour mille supplémentaire de TVA dès 2001 à cet effet.

Lors de la votations fédérale de novembre dernier, le peuple a accepté de financer les grands projets ferroviaires - NLFA, Rail 2000, raccordement au réseau grande vitesse - par le biais d'un fonds. Le Conseil fédéral a mis en vigueur le règlement correspondant avec effet rétroactif, a précisé hier le Département

fédéral des finances (DFP). Ce fonds sera d'abord alimenté par le produit de la redevance forfaitaire et une partie de celui de l'impôt sur les huiles minérales. En 1998, ces deux impôts ont rapporté 200 millions de francs. Pour la même année, des prélèvements de près de 600 millions de francs en faveur des NLFA et de Rail 2000 grèveront le fonds.

Pour mille supplémentaire

Le Conseil fédéral a décidé de remplacer la redevance forfaitaire par celle liée aux prestations (RPLP) dès 2001 et de prélever simultanément un pour mille supplémentaire de TVA pour alimenter le fonds./ap

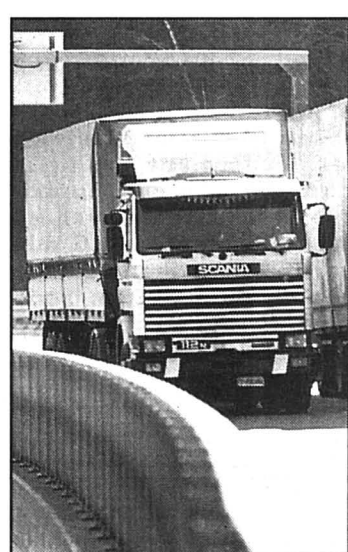

Dès l'an 2000, la redevance poids lourds forfaitaire sera doublée. photo K

Maternité Votation souhaitée en juin

Le Conseil fédéral souhaite que l'assurance maternité soit soumise au vote le 13 juin, si le référendum aboutit. Le peuple devra en tout cas se prononcer ce jour-là sur l'arrêté urgent sur la prescription médicale d'héroïne et les mesures urgentes sur les sans-papiers dans le droit d'asile.

Le Conseil fédéral a fait le point hier sur les nombreux objets prêts à être soumis à votation, a indiqué le vice-chancelier de la Confédération Achille Casanova. Huit thèmes ont fait l'objet de la discussion.

Tant pour la prescription d'héroïne que pour les mesures d'urgence dans le droit d'asile, il s'agit d'arrêtés fédéraux urgents (AFU). Le référendum ayant abouti dans les deux cas, ils doivent être impérativement soumis au peuple durant l'année qui suit l'approbation du Parlement.

En ce qui concerne l'assurance maternité, le Conseil fédéral ne pourra prendre de décision définitive qu'au moment où le référendum aura abouti. Le délai court jusqu'au 9 avril et la préparation des votations devrait débiter vers la mi-avril. Entre-temps, la chancellerie devra encore contrôler la validité des signatures./ats

Maternité, asile, héroïne: la triple bataille populaire du 13 juin - si le Conseil fédéral confirme le programme - s'annonce chaudement électorale. On sera à quatre mois des élections nationales du 24 octobre. Mais le menu est bigarré. A la fin, gagnants et perdants pourraient s'annuler.

Commentaire Le choc

Prenez l'assurance maternité. La gauche et la démocratie-chrétienne partent vainqueurs. Ce projet, c'est le leur. Et le peuple - disent les sondages - l'exige, l'assurance maternité. Pour un PDC aux abois, ce pourrait même être une bouée de sauvetage. Mais on est curieux de voir comment l'Union démocratique du centre blochéenne s'y prendra pour justifier son refus d'un projet aussi populaire. Toutefois, les plus embêtés seront les radicaux - aussi divisés que sur l'initiative «Propriété du logement pour tous». Encore faudra-t-il que la récolte des signatures aboutisse dans les temps (délai 9 avril) et que le décompte n'entraîne aucun retard. Sinon, tout sera fichu.

Et puis, il y aura sûrement, le 13 juin, l'arrêté urgent sur l'asile. Et ce sera une autre paire de manches. Car toutes les propositions officielles de durcissement du droit d'asile, jusqu'ici, ont fait un tabac. Bref, les partis de droite, UDC et radicaux en tête, pourraient prendre leur revanche.

Pour les prescriptions médicales d'héroïne, on voit moins bien le possible impact - tant les initiatives «Jeunesse sans drogue» et «Droleg» ont écrasé le débat. Mais il pourrait y avoir des surprises.

Georges Plomb

Kosovo Ornières à Rambouillet

L'Otan préparait hier l'envoi d'une force internationale de maintien de la paix au Kosovo. Mais les pourparlers de Rambouillet pourraient s'enliser. Belgrade refuse toujours une présence militaire sur son territoire. Et l'UCK ne veut pas d'un désarmement en cas d'accord.

Le Conseil permanent de l'Otan a approuvé à Bruxelles un «plan d'opération» pour une éventuelle force appelée «KFOR». En cas d'accord à Rambouillet, l'Alliance déploierait une avant-garde de 6000 militaires: 2300 hommes de la force d'extraction basée en Macédoine, 3000 Marines américains stationnés sur un navire au large des Balkans ainsi que des éléments du Corps de réaction rapide (CRR) de l'Otan basé en Allemagne.

Environ 26.000 hommes

Ce premier contingent effectuerait les premières missions de maintien de la paix, en particulier la démilitarisation des forces en présence, dans l'attente du déploiement total d'une éventuelle «KFOR» forte d'environ 26.000 hommes.

L'Otan entend poursuivre son activité dans les prochains jours. Aujourd'hui, les militaires doivent se réunir à Mons, en Belgique, pour évoquer leurs contributions respectives à la totalité de la «KFOR». Pour l'instant, la Grande-Bretagne a promis 6000 hommes, la France de 4000 à 5000, l'Allemagne 3300 et l'Italie 2500. Le Conseil permanent prévoit pour sa part de se réunir aujourd'hui et demain, sans exclure samedi et dimanche en cas de signature d'un accord à Rambouillet.

Belgrade refuse toujours

Mais Belgrade, fort du soutien de la Russie, s'oppose à l'envoi d'une force internationale. Le président yougoslave Slobodan Milosevic a ainsi réaffirmé son refus d'une présence militaire étrangère au Kosovo, en dépit d'un déplacement spectaculaire mardi soir à Belgrade du médiateur américain Christopher Hill. Le diplomate avait quitté inopinément Rambouillet, où il conduit depuis le 6 février les pourparlers de paix entre Serbes et Kosovars.

De son côté, l'Armée de libération du Kosovo (UCK) a fait savoir qu'elle refuserait de rendre ses armes. Jashar Salihu, chargé des relations internationales de l'UCK pour la Suisse a en outre estimé qu'il n'y aurait pas d'accord lors des pourparlers de Rambouillet./ats-afp-reuter

Roumanie La déroute des gueules noires

La déroute hier des mineurs roumains lors d'affrontements avec les forces de l'ordre constitue une victoire sans précédent pour les autorités. De même que l'annonce de l'arrestation du chef des «gueules noires» Miron Cozma. Deux de ses lieutenants, Dorin Lois et Romeo Beja, ont également été appréhendés.

«Aujourd'hui, la Roumanie est devenue un pays normal qui impose le respect du monde civilisé», s'est félicité Petre Roman, le président du Parti démocratique. Celui-ci avait dû démissionner en 1991 de ses fonctions de premier ministre à la suite d'une descente sur Bucarest des partisans de Miron Cozma.

Fauve acculé

En condamnant lundi le chef des mineurs à 18 ans de prison, les magistrats ne pouvaient ignorer que cet habile négociateur se transformerait en un fauve acculé et prêt à tout. Il a simplement suffi aux autorités de bien sélectionner les unités de police appelées à combattre les partisans de Miron Cozma qui tentaient de descendre sur la capitale pour s'opposer à l'incarcération de leur chef et renverser le gouvernement.

Au-delà de la polémique nationale sur le «caractère politique» de la très lourde condamnation prononcée à l'encontre de M. Cozma, sa mise à l'écart permet de faire sauter le principal verrou qui jusqu'à

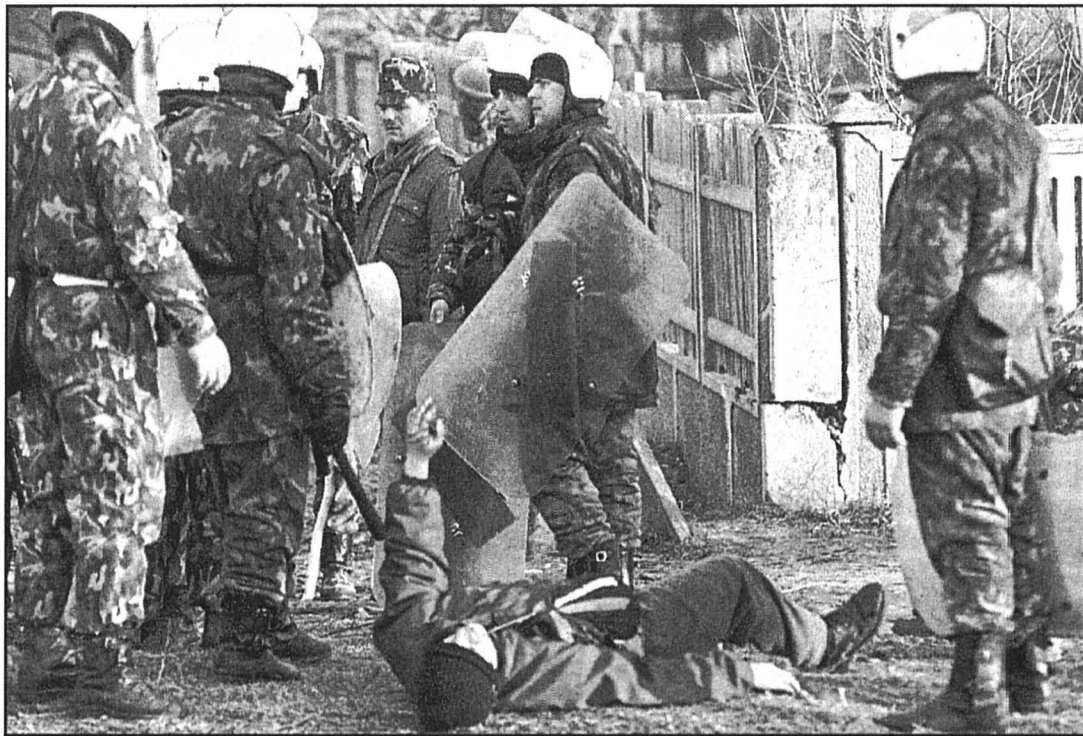

A Stoenesti, les affrontements entre mineurs et forces de l'ordre ont été violents. photo Keystone

présent entravait la fermeture des mines de charbon non rentables. Celle-ci a été imposée par le Fonds monétaire international (FMI) comme condition pour octroyer des crédits à la Roumanie.

Violents affrontements

Les arrestations de M. Cozma et de ses lieutenants sont intervenues à l'issue d'une nuit ponctuée de violents affrontements entre mineurs et forces de l'ordre sur le pont de Stoenesti au sud-ouest du pays. Ils ont fait selon de premiers bilans, une trentaine de blessés parmi les policiers et deux fois plus parmi les mineurs.

Les «gueules noires» avaient imaginé «enfoncer les barrages policiers en moins de vingt minutes». Ils ont déclaré aux médias avoir été surpris par les forces de l'ordre.

Celles-ci étaient équipées de gilets pare-balles, de fusils tirant des balles en caoutchouc et disposaient d'un imposant stock de puissantes grenades lacrymogènes et de fusées éclairantes. Les policiers, grâce à une manœuvre d'encercllement,

ont rapidement eu le dessus sur les milliers de mineurs. Ebranlés par la détermination des unités de police déployées et leur discipline, les mineurs ont commencé à céder le pas après plus d'une heure et demie de durs combats. Des affrontements sporadiques se sont poursuivis jusqu'à 6 h 30 heure suisse.

Ces affrontements ont fait un mort (un mineur qui avait tenté de monter à bord d'un train en marche) et 95 blessés (60 mineurs et 35 policiers). Près de 550 mineurs ont été interpellés./ats-afp-reuter-ap

BRÈVES

Famine Trois millions de morts en Corée du Nord

La famine qui sévit en Corée du Nord depuis quatre ans a provoqué la mort d'au moins trois millions de personnes, selon un rapport confidentiel publié hier par les autorités sud-coréennes. Ce chiffre effroyable conforte les estimations occidentales./ap-réd.

Ecosse Première historique

Le premier Parlement écossais depuis l'union de l'Ecosse et de l'Angleterre en 1707 se réunira pour sa session d'ouverture le 12 mai prochain et sera officiellement inauguré par la reine Elisabeth II le 1er juillet, a annoncé le gouvernement britannique. Pour leur première session à Edimbourg, les 129 membres du nouveau Parlement, élu le 6 mai 1999, de-

vront choisir leur président ainsi que leur vice-président, comme le prévoit un ordre du jour du gouvernement rendu public mardi à la Chambre des Communes./ap

Pakistan Justice d'exception hors la loi

La Cour suprême du Pakistan a déclaré hier anticonstitutionnels les tribunaux militaires spéciaux, ont indiqué les autorités. Ces instances ont été mises en place à Karachi pour maîtriser le terrorisme et les graves délits. La Cour, composée de neuf juges, a ordonné à l'unanimité que les procès en cours dans les tribunaux militaires spéciaux soient transférés aux tribunaux antiterroristes existants ou à d'autres tribunaux à mettre en place dans le cadre de la loi, a-t-on ajouté. Ces tribunaux ont jusqu'à présent prononcé treize

condamnations à mort et deux personnes ont déjà été exécutées./ats-afp

Greenpeace Coup d'éclat

La police française a arrêté hier à Paris des militants de Greenpeace. Ils avaient déposé devant le Ministère de l'Industrie des fûts contenant, selon eux, des déchets radioactifs. Ils protestaient contre les rejets de l'usine Cogema de La Hague. Les forces de l'ordre ont arrêté 29 manifestants. Les experts de la préfecture ont assuré que les fûts ne contenaient pas de substances dangereuses./ats-reuter

Tachkent La troupe patrouille

La capitale ouzbèke Tachkent était sillonnée hier par les véhicules blindés des forces de l'ordre. La veille, une série d'attentats avaient fait une quin-

zaine de morts et des dizaines de blessés. Selon un porte-parole du Ministère de l'intérieur, «de très nombreux étrangers» récemment entrés en Ouzbékistan ont été interrogés. Aucune des personnes interrogées n'est cependant considérée comme suspecte, et aucun mandat d'arrestation n'a été délivré./ats-afp

Ukraine Immunité levée

Le Parlement ukrainien a voté hier la levée de l'immunité parlementaire et «l'arrestation» de l'ancien premier ministre Pavlo Lazarenko. Il est accusé de vol de biens d'Etat et d'ouverture illégale de comptes bancaires à l'étranger, notamment en Suisse où il a été inculpé pour blanchiment d'argent. Pavlo Lazarenko est actuellement hospitalisé en Grèce pour une insuffisance cardiaque, a indiqué le président du Parlement./ats-afp

Chirac Visite américaine

Pour la septième fois depuis son élection, Jacques Chirac se rend aujourd'hui aux Etats-Unis à l'occasion d'une visite officielle principalement consacrée à la réforme des institutions financières et aux questions de sécurité.

Ce déplacement de 48 heures mènera le chef de l'Etat à Washington et à New York. Il rencontrera le président Clinton à la Maison-Blanche et se rendra au siège du Fonds monétaire international (FMI), dirigé par le Français Michel Camdessus, ainsi qu'à la Banque mondiale.

Jacques Chirac aura l'occasion de présenter à nouveau la vision que la France se fait d'une «mondialisation maîtrisée, au service de tous». Un mois après son entrée à l'Elysée, lors du sommet du G7 à Halifax, le chef de l'Etat avait déjà condamné haut et fort la spéculation, dont il avait dit à l'époque qu'elle était «le sida de nos économies».

Jacques Chirac plaidera pour des formes de régulation - mot souvent suspect aux yeux des Américains -, l'essentiel étant à ses yeux d'assurer la stabilité financière internationale.

Par ailleurs, Jacques Chirac s'est chaleureusement félicité hier de la fin des ennuis judiciaires de Bill Clinton en soulignant «la grande estime» et «la grande amitié» qu'il porte au chef de la Maison-Blanche./ap

Cannabis Prise record en France

Les douaniers français de Boulogne-sur-Mer ont saisi hier 23,5 tonnes de résine de cannabis à bord d'un chalutier sur la Manche. Il s'agit de la plus importante saisie de résine de cannabis sur le territoire français et l'une des plus grosses affaires en Europe depuis cinq ans.

La drogue était cachée dans un bateau, battant pavillon estonien, sous 170 tonnes de poisson. Sa valeur est estimée à plus de 50 millions de francs. Le «Nemo» arrivait probablement du Maroc, et a effectué une longue escale aux îles Canaries, selon les premiers éléments de l'enquête. La drogue était susceptible d'être destinée au marché de l'Europe de l'Est.

Les 16 membres de l'équipage, 14 Lettons et deux Polonais, ont été consignés à bord pour être entendus dans le cadre des procédures douanières./ats-afp

Un mandat de la Bernard Kunz Liquidations

Liquidation forcée immédiate

Suite à des circonstances les plus défavorables, faute de successeur qualifié, l'exposition du centre de meubles en gros STEMA, M. Stettler à Cortailod NE, maison jouissant d'une grande renommée depuis plus de 40 ans, doit être pratiquement liquidée par coercition! Jusqu'à épuisement du stock, des meubles de première qualité et des pièces uniques provenant des fabricants de meubles les plus connus de la Suisse et des pays voisins sont mis en liquidation par coercition. La majorité du stock est mise en vente pour la moitié ou moins du prix normal.

Salons (d'angle) cuir et tissu, chambres à coucher, dif. lits, dif. matelas et sommiers, des tables pour salles à manger avec rallonges, des merveilleuses chaises bois/cuir/tissu, armoires, vitrines, crédences, buffets (d'angle), banes d'angle en bois massif, des parois murales de haute qualité, miroirs bisauté style ancien, sublimes tableaux à l'huile, un grand choix de tapis d'orient, du Nepal et du Tibet, des cache pots, des vases, etc. etc. etc.



Vente de liquidation à l'amiable & distribution des marchandises
Lundi - Mercredi 9.00 - 18.30h sans interruption
Jeudi 9.00-16.00h sans interruption

Rte Boudry 20, Zone industrielle Nord,
2016 Cortailod
Tél:032-842 19 01 - Fax: 032-842 41 86

le mandataire: Bernard Kunz Liquidateur

Bureau: Buurehus bym Türmli - 8105 Watt - Tél: 01-840 14 74 - Bureau Lucerne: 041-422 14 74 - www.Bernhard-Kunz.ch

La nouvelle Opel Vectra.

Ajoutez au plaisir des yeux, celui rapidement éprouvé au volant.

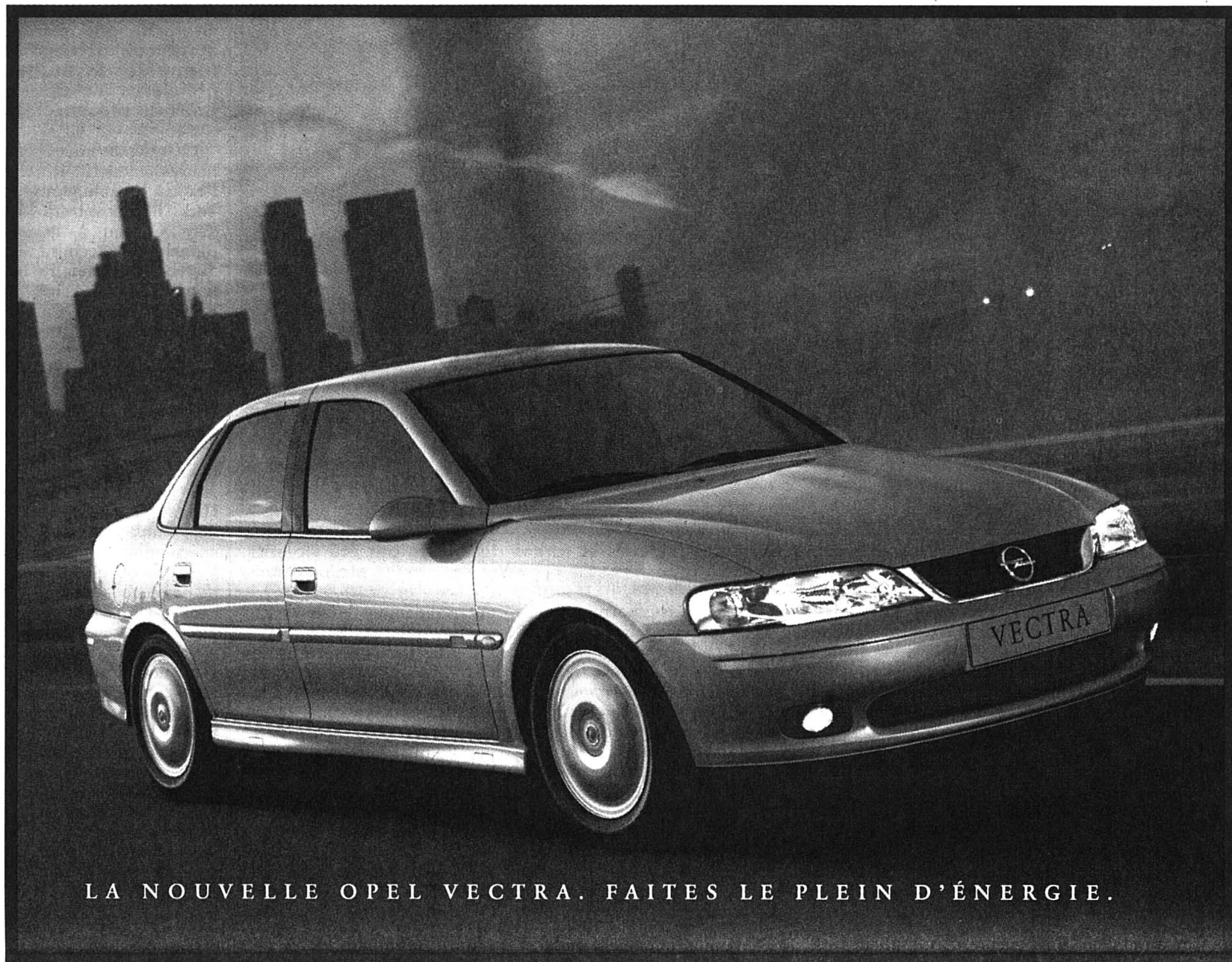

LA NOUVELLE OPEL VECTRA. FAITES LE PLEIN D'ÉNERGIE.



Au premier coup d'œil, vous savez que la nouvelle Vectra est une voiture dynamique. A l'avance, vous devinez le plaisir total que vous ressentirez dans son habitacle raffiné. Tout en profitant des moteurs à faible consommation, du confort accru et d'une maniabilité sensiblement améliorée. A bord de la nouvelle Vectra, vous faites le plein d'énergie. Au design élégant et intemporel s'associe la nouvelle garantie de 10 ans contre la corrosion par perforation. www.opel.ch

OPEL 
En avant les idées.

ISO 9000

Pour PME nous proposons la mise en place de votre système de qualité. Offre complète, conseils compétents, solutions pragmatiques. Manuel de Qualité et formulaires individuels. Introduction, formation, amélioration. ⇒ Economie de temps et de ressources ⇒ Offre forfaitaire, exécution rapide Intéressé ? Plus d'information au Tel : 024 / 445 12 50 191767-110

GASTRONOMIE

AUBERGE D'AUVERNIER

Route de la Gare 36 2012 Auvernier
Tél. 032/731 65 66

A l'occasion de sa

QUINZAINE GASTRONOMIQUE SUR LES GRANDS CRUS BORDELAIS

Jean-Charles Hubert Tarbouriech et ses collaborateurs ont le plaisir de vous proposer leur

MENU

Tartare de loup de mer parfumé au citron vert et échalotes crues
Beaugard Ducourt
Entre-deux-mers 1996

Croustillant de ris de veau poêlé au beurre de Guérande à la fondue de moelle
Château du Tertre 1985
(Margaux)

Rôti de turbotin piqué au lard, réduction d'eau de mer au poivre de Sechouan
Château du Raux 1986
(Haut Médoc)

Effeuilade de pigeonneau saisi, mesclun de dents-de-lion à l'huile de noisette et jus de truffe
Calon Ségur 1985 (St-Estèphe)

Fromage du Pays et de France affinés par nos soins
Lynch-Bage 1981 (Pauillac)

Fraîcheur de fruits frais au
Château Tieully 1997

**Réservation souhaitée
Ouvert le dimanche midi**

PROBLÈME D'AUDITION?

NOUVEAUTÉ:
mini-ordinateurs pour
malentendants

Appareils auditifs
télécommandés
avec sélecteurs d'ambiance.

Fournisseur: AI - AVS - AMF - CNA



DIRECT DE
FABRIQUE:

Armoires - Bains
Cuisines
AZ cp 3017
2303 La Chx-de-Fds
032 9680670

132-440044x4

Particulier solvable, situation saine
**offre intérêts à 3¼% pour emprunt
de Fr. 800.000.- à 8 ans**

très largement garanti par hypothèque en 1^{er} rang sur villa neuve (littoral) de Fr. 1,5 million.
Libération des fonds: à trois mois.

Ecrire sous chiffres T 132-43963, à Publicitas S.A.,
case postale 2054, 2302 La Chaux-de-Fonds. 43963-110

MANIFESTATIONS

Martigny

19-20-21 février
1999

22^e FOIRE A LA BROCANTE ET ANTIQUITES

vendredi 19: 12-20 h. / samedi 20: 10-20 h.
dimanche 21: 10-18 h.



CERM
Martigny



308744-156

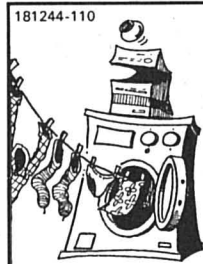

Votre centre:

Miele
Electrolux

Appareils
ménagers libres,
encastrables et
professionnels



STEIGER
KRÄHENBÜHL & Cie
Pierre-à-Mazel 4, 6
Neuchâtel
Tél. 032/725 29 14.

Renseignements Essais Contrôle gratuit de l'audition

Centrale d'appareillage acoustique S.R.L.S.

Rue Saint-Honoré 2 - 2000 Neuchâtel
Tél. (032) 724 10 20

183835-110

GALERIES PIERRE & PIERRE

cherche à acheter au comptant, prix élevés,
pour clientèle américaine

TABLEAUX DE GRAND FORMAT

Scènes décoratives, mythologiques ou religieuses
(même en mauvais état)

SCULPTURES-FONTAINES-MEUBLES HAUTE ÉPOQUE

Estimations gratuites - Paiement comptant.

Tél. 032 835 1776 - 079 418 04 20
Fax 032 835 14 15
CP 152, 2000 Neuchâtel.

28-188188/4x4

Restaurant de la Gare



Gampelen

Nous nous réjouissons de vous
proposer nos spécialités culinaires
de cheval, d'agneau, d'autruche,
notre fondue chinoise à discrétion
et notre cave

H. Rickli H. Canonica
032 / 313 16 54

225733-113

Engins d'hiver



Différents engins neufs et d'occasion disponibles en stock

- Lames à neige pour véhicules à 4 roues motrices et tracteurs
- Lames à neige de type MF 0.3 à MF 11.3 pour camions
- Divers distributeurs automatiques de 0.8 m³ à 5 m³
- Diverses fraiseuses à neige type B2 / B130 / Rolba R200 et R400

BOSCHUNG - Votre partenaire pour le service communal et hivernal

boschung

Marcel Boschung AG, Fabrique de machines
CH-3185 Schmitten FR
Tél. 026/497 85 85, Fax 026/497 85 90
sales.mechanical@boschung.com



Recrutez parmi ...
... 183 000 lecteurs!

L'EXPRESS L'impartial le Quotidien Jurassien JOURNAL

017-3681390C

BCN Afflux de clientèle et exercice 1998 historique

Sourire à la Banque Cantonale Neuchâteloise. L'exercice 98 assume totalement le qualificatif d'historique. Autant du point de vue de l'afflux de clientèle nouvelle que des chiffres.

«Il s'agit d'un très bon exercice, conforme au budget. Le meilleur de l'histoire de la banque». Voici résumé l'exercice 98 de la Banque Cantonale Neuchâteloise par son président Willy Schaer. Cela donne en chiffres une croissance de 8,3% du bénéfice net, à 21,2 millions de francs. Une progression sans éclat, dessinée par la rigoureuse politique d'amortissement de la banque - notamment une provision unique de 7,4 millions dans le cadre du passage à la nouvelle plate-forme informatique d'Unicible durant l'Ascension. Il faut relever la volonté réaffirmée de la banque d'apurer son bilan. En particulier par la vente des immeubles «hérités» de débiteurs faillis.

La croissance du bilan atteint 1,7%, à 4,123 milliards



De passage entre novembre et février, les experts de la Commission Volcker n'ont rien trouvé à la BCN, relève Pierre Godet (à droite, à côté du président Willy Schaer).

de francs. Le taux de couverture des fonds propres progresse de 5%, à 126%, et leur rendement de 3,9% à 8,3%. «Une rentabilité extrêmement convenable, que nous avons la volonté d'accroître à l'avenir», indique Willy Schaer. Pour ce qui est de l'utilisation du bénéfice, l'actionnaire-Etat obtient un rendement de 12,2% et touchera 9 millions - en plus de 6,25 millions au titre d'intérêt de 5% sur le capital de dotation. La réserve lé-gale emmagasine 6 millions.

«Cet afflux important de nouvelle clientèle est provoqué par le mécontentement dû à la dernière fusion bancaire, relève Pierre Godet,

directeur général de la BCN. (...) Il touche tout le spectre de la clientèle». En 98, la BCN a octroyé 235 millions de nouveaux crédits hypothécaires. «Soit quasiment un million par jour ouvrable», signale Pierre Godet. A la rubrique crédit à la consommation, la banque a prêté 19 millions supplémentaires. Et 29 dossiers ont été ouverts en matière de crédit aux entreprises.

Autre motif de satisfaction: un afflux de fonds de l'ordre de 25 millions, aspiré par les fonds de placement plutôt que par l'épargne au sens strict, elle-même en perte de vitesse. Chiffres toujours: le «private banking» a flambé l'an dernier, avec une progression de presque 24% à 14,11 milliards en termes d'opérations de commissions et de prestations de service.

Selon Pierre Godet, la BCN poursuit ses efforts de rationalisation. Elle a posé sept automates l'an dernier. Utile, puisque la clientèle y a toujours plus recours (55% du total des prélèvements). Cette évolution des habitudes liée à la mue des employés ban-

caires en conseillers induira à terme une réduction - vraisemblablement sans licenciements - de l'emploi dans les agences BCN.

Pierre-François Besson

Hypothèse hypothécaire

En matière hypothécaire, «le taux de référence n'est plus une référence», estime Pierre Godet. Nombreuses sont en effet les banques qui annoncent une baisse de ce taux tout en pratiquant principalement une politique de taux variables. En clair: «On s'achemine vers une disparition de ce taux de référence», prévoit le directeur général. Actuellement situé à 4,25%, celui de la BCN fait tout compte fait d'elle l'une des banques les meilleur marché, précise Pierre Godet. Car l'institution bancaire neuchâteloise ne pratique ni la différenciation des taux ni les hypothèques de deuxième rang. PFB

Pétrole BP-Amoco va supprimer 3000 emplois de plus que prévu

Le nouveau groupe pétrolier britannique BP-Amoco va supprimer 10.000 emplois d'ici à la fin de l'année, soit 3000 de plus que prévu. Les effectifs de BP-Amoco pourraient diminuer davantage en cas de cessions d'activités, a annoncé hier le directeur général du groupe John Browne.

BP-Amoco maintient son objectif d'économies de coûts de 2 milliards de dollars (2,83 milliards de francs) en 1999 dont 1,15 milliard sera réalisé

aux Etats-Unis, a-t-il ajouté. La compagnie a réalisé l'an passé un bénéfice net annuel en baisse de 34%, à 4,468 milliards de dollars.

En Suisse, la fusion entre les groupes britannique BP et américain Amoco, annoncée en août 1998, entraînera la suppression d'une centaine d'emplois à Genève. Amoco Chemical (Europe) a en effet programmé la fermeture de sa succursale genevoise au cours du premier semestre 1999./ats-afp

Confédération Cher téléphone

La Confédération a beau être l'actionnaire principal de Swisscom, elle n'en fait pas moins ses calculs. Elle va examiner les offres des concurrents de l'opérateur dans l'espoir d'alléger sa facture de téléphone. L'administration n'a pas encore arrêté quelles entreprises elle contacterait. Le Département fédéral des finances examine toutes les possibilités d'économies. La Confédération doit payer une facture annuelle de quelque 60 millions de francs à Swisscom./ats

Robergé Renvoi de la direction

Par un bref communiqué, la maison horlogère Robergé annonce s'être séparée de son nouveau directeur général William J.G. Devine et de son équipe. Autre décision: le conseil d'administration regroupe les Montres Robergé Genève au sein de la Manufacture des Montres Robergé SA au Brassus.

L'entreprise précise qu'elle poursuivra son expansion commerciale en Proche-Orient et aux USA, et maintiendra le profil actuel de ses produits. PFB

Exportations horlogères suisses Les douanes rectifient à la hausse

Les exportations horlogères suisses ont finalement augmenté de 1,3% en 1998 pour atteindre 8,422 milliards de francs, et non de 0,7% comme annoncé initialement. Raison de ce léger mieux: l'Administration fédérale des douanes a oublié en novembre de comptabiliser un million de montres représentant 54 millions de francs.

Cette malencontreuse erreur ne modifie pas fondamentalement les tendances générales de la branche mises

en évidence début février, explique la Fédération horlogère (FH). «La branche est optimiste pour 1999 malgré la tendance plutôt négative du deuxième semestre 98», indiquait il y a peu François Habersaat, président de la FH.

L'erreur porte à parts égales sur des montres en acier, en aluminium et en plastique. Les grandes tendances relatives aux différents marchés restent identiques, précise la Fédération horlogère./ats

BOURSE

Banque Cantonale Neuchâteloise. Consultez notre site INTERNET: www.bcn.ch (E-MAIL: bcn@bcn.ch)

Table of stock indices for Zurich, New-York, and London. Columns: Index Name, bas 99, haut 99, dernier, 17/02.

Table of Swiss stock market (Bourse suisse) with columns: bas 99, haut 99, précédent, 17/02.

Table of European stock markets (Bourses européennes) with columns: bas 99, haut 99, précédent, 17/02.

Table of North American stock markets (Bourses Nord-américaines) with columns: bas 99, haut 99, précédent, 17/02.

NESTLE n. chart and market data including Funds de placement, Taux de référence, Devises, Billets (indicative), and Métaux.

Expo.01 Rossellat prend son job à bras-le-corps

Le 16 décembre 1998, la société de production de spectacles Opus One a été mandatée par la direction de l'Expo.01 pour superviser quelque 20.000 interventions artistiques ou «events», comme on dit dans le jargon. Président du Paléo Festival Nyon et de la société Opus One, Daniel Rossellat, et le chef de projet Adi Mader, élaborent un concept de spectacle, dont la programmation effective devrait débuter cet automne.

Propos recueillis par Philippe Huwiler/ROC

- En quoi consiste votre travail concrètement?

Adi Mader travaille sur l'aspect logistique (contraintes techniques, infrastructures existantes, moyens à disposition etc.). Quant à moi, je réalise un concept des «events». Ensuite, nous allons travailler ensemble sur les budgets et les analyser. Nous nous donnons jusqu'en avril pour définir les objectifs et la stratégie des

«events». Ensuite, nous allons mettre en place un concept de programmation, en nommant une commission, d'ici au mois de juin.

Cette commission de programmation aura notamment pour tâche de répondre aux quelque 400 demandes spontanées que nous avons déjà reçues. Mais nous ne pouvons pas nous contenter de ce que nous recevons nous devons aussi aller débusquer les choses intéressantes.

- Y a-t-il déjà des contrats signés?

- Non, nous n'entrerons pas dans la phase de programmation avant le mois de septembre prochain. A part la musique classique pour les spectacles permanents (sur toute la durée de l'Expo), il n'y a aucune urgence. Pour ce type de spectacle, nous devons décider maintenant, afin de prévoir un soliste ou un chef d'orchestre. Dans les autres domaines (rock, variétés), il n'y a aucun artiste qui serait d'accord aujourd'hui de s'engager pour 2001, parce qu'il ne sait pas s'il va faire un

disque ou une tournée. Beaucoup d'artistes ne seront pas engagés avant l'automne 2000, ou même le printemps 2001.

- Les «events» de l'Expo.01 seront-ils aussi ouverts aux artistes étrangers?

- Oui forcément, parce qu'il y a toujours quelque chose à apprendre chez les autres.

Certains artistes pourront peut-être susciter des vocations dans notre pays.

- On parle de 20.000 interventions artistiques à superviser...

- Oui, c'est un ordre d'idée. Il y a quatre Arteplices ouvertes durant 180 jours, à raison d'une dizaine d'heures par jour. Si on imagine un spectacle par heure, nous arri-

vons déjà à 7200 événements. Nous appelons cela plutôt interventions artistiques, car certaines seront simplement constituées d'un jongleur ou d'un clown. Ces «little dreams» servent à faire patienter les gens, avant de visiter un espace thématique. Il s'agit de tromper un peu l'attente des visiteurs.

- Quelle est l'enveloppe budgétaire dont vous disposez?

Nous avons à peu près 75 millions de francs, dont 15 millions pour les infrastructures et 30 millions pour les journées spéciales. Il reste 30 millions pour les «events», dont un pourcentage pour les frais de maintenance et de technique (éclairage, sonorisation, etc.)

- Comment voyez-vous l'avenir d'Expo.01?

J'espère vraiment que cette Expo réussisse, car le pays a besoin d'un tel projet. C'est normal qu'il y ait des phases de doutes. Mais le fait d'avoir la date butoir du 3 mai 2001 peut engendrer un stress positif. PHU/ROC

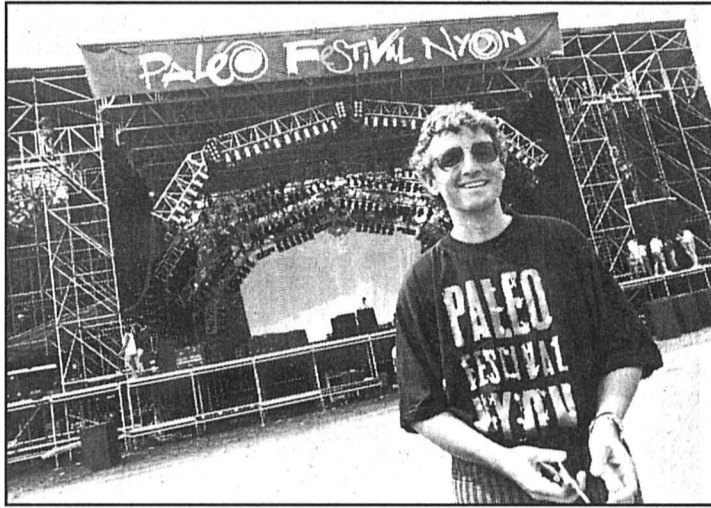

Daniel Rossellat supervisera 20.000 interventions artistiques. photo asl-a

Kate Moss Régime stupéfiant



Sevrée, mais encore fragile, Kate Moss - ici lors d'un défilé le mois dernier à Paris - fréquente les réunions des Alcooliques anonymes et des associations pour anciens drogués. photo K-a

Avant d'entamer en novembre dernier une cure de désintoxication, cela faisait dix ans que le top model Kate Moss n'était plus monté sur un podium dans son état normal, selon le magazine britannique «The Face».

Selon le magazine, Kate Moss, 25 ans, a confié avoir pris de grandes quantités de cannabis et de champagne au cours de sa carrière.

«C'est ce que vous faites. Vous buvez du champagne. Vous buvez toujours du champagne avant les défilés. Même à dix heures du matin», a déclaré la jeune femme, citée par «The Face». «C'en est arrivé au point où un jour nous avons dit: «Nous ne sortons pas sans champagne». Terrible».

Kate Moss, qui désormais fréquente les réunions des Alcooliques anonymes et autres associations pour anciens usagers de narcotiques, ajoute avoir «perdu le contrôle» quand elle était dans le circuit international des mannequins, où la drogue faisait partie de la vie quotidienne.

«En France et à Londres nous avons le droit de fumer de l'herbe toute la journée», explique Kate Moss, avant d'ajouter: «Je suis en train de changer. Mais j'ai toujours aimé ce genre de vie»./ap

Ballon Départ pour le tour du monde

Les Britanniques Colin Prescott et Andy Elson ont pris hier le départ d'un tour du monde depuis Almeria (sud-est de l'Espagne) à bord de leur ballon Cable and Wireless. Prescott et Elson ont l'intention de boucler leur tour du monde en deux ou trois semaines via l'Afrique du nord et le nord de l'Inde, la Chine leur ayant interdit le survol de son territoire, le Japon et l'océan Pacifique./ats-afp



Cable and Wireless a brûlé la politesse à l'Orbiter III de Piccard. photo K

Tabagisme La législation helvétique ne se prête pas aux actions en justice

Après les Etats-Unis, les fabricants de tabac sont également l'objet de plaintes en Grande-Bretagne et en France. En Suisse, toutes les actions en justice se sont à ce jour soldées par des échecs. La législation helvétique ne laisse qu'une marge de manœuvre réduite aux plaignants.

En Grande-Bretagne, une cinquantaine de particuliers atteints de cancer ont récemment porté plainte contre Gallaher et Imperial Tobacco. En France, la Caisse primaire d'assurance maladie de Saint-Nazaire va intenter une action contre plusieurs manufacturiers. Elle entend obtenir le remboursement des frais pour soigner les conséquences du tabagisme, évalués à 150 millions de FF par an (environ 37 millions de francs).

Les Etats-Unis restent toutefois le pays le plus inhospitalier pour les fabricants de cigarettes. Un tribunal de San Francisco a condamné la semaine dernière Philip Morris à verser 50 millions de dollars

(67,5 millions de francs) de dommages et intérêts à une femme de 52 ans atteinte d'un cancer des voies respiratoires.

Chances réduites

Rien de tel en Suisse. Les rares personnes qui ont intenté des actions en justice ont à ce jour toutes été déboutées. Le droit anglo-saxon donne plus de marge de manœuvre aux plaignants, qu'il s'agisse d'individus, d'assurances ou d'administrations, a expliqué Wolfgang Wiegand, professeur de droit à l'Université de Berne, à l'ATS.

Aux Etats-Unis et en Grande-Bretagne, une personne n'est ainsi pas tenue de démontrer que son cancer du poumon provient de la consommation de cigarettes. Ce lien de cause à effet est présumé par le tribunal. Ce n'est pas le cas en Suisse ou en Allemagne, dont les législations sont proches.

En Suisse, la personne qui intente une action doit également prouver qu'elle ignorait les méfaits du tabagisme sur la santé. Une démonstration difficile, cette dangerosité

étant aujourd'hui largement connue et inscrite sur les paquets de cigarettes.

Responsabilité individuelle

Pour Verena El Fehri, directrice de l'Association pour la prévention du tabagisme, l'utilité de telles plaintes dans la lutte contre le fléau n'est de toute façon pas démontrée. «Je ne sais pas si c'est une bonne chose que des individus se déchargent autant de leur

propre responsabilité», explique-t-elle.

La situation est selon elle différente pour des personnes exposées à la fumée passive sur leur lieu de travail, ou pour les assurances maladie. Ces dernières supportent en effet la majeure partie des coûts de santé engendrés par le tabagisme.

Mais là encore, les chances de voir une action en justice aboutir en Suisse, sont minces./ats

Ventes en hausse en 1998

Pour la première fois depuis six ans, les ventes de tabac en Suisse ont progressé l'an passé. Au total, 15,2 milliards de cigarettes ont été écoulées, soit 1,9% de plus que l'année précédente, a indiqué hier la Communauté de l'industrie suisse de la cigarette (CISC).

Les ventes sur le marché national sont cependant loin d'avoir atteint leur niveau de 1992. A l'époque, les fabri-

cants avaient vendu 16,9 milliards de cigarettes.

Les fabricants de cigares ont également fait de meilleures affaires l'an passé. Ils ont écoulé 169 millions de pièces, soit 4 millions de plus qu'en 1997.

Par le biais des ponctions fiscales, l'AVS et l'AI ont récolté 1,444 milliard de francs, soit 12 millions de plus qu'une année auparavant./ats

BRÈVES

Gypaète Peine de prison requise

Le ministère public valaisan a requis hier une peine de 60 jours de prison avec sursis contre l'homme qui a abattu un gypaète barbu le 4 novembre 1997. L'animal abattu était une femelle de quatre ans baptisée «Republic V». Le coupable avait été démasqué dans les 24 heures qui ont suivi le tir. Selon le procureur, le tireur a agi intentionnellement. Jugement dans quelques jours./ats

Rapt Défenseur d'office pour Christian Pidoux

Les noms des avocats des trois auteurs présumés du rapt de Stéphane Lagonico sont désormais connus. Commis d'office, Me Pierre Blanc, de Lausanne, est l'avocat de Chris-

tian Pidoux. Ce dernier est incarcéré à la prison genevoise de Champ-Dollon depuis près d'un mois. Deux ténors du barreau genevois, Mes Jacques Barillon et Dominique Warluzel défendent les deux autres inculpés./ats

Vatican Famille Estermann indignée

La famille de feu le commandant de la Garde suisse Alois Estermann et de son épouse est indignée. Elle a exprimé hier sa peine devant «l'avalanche d'insinuations infamantes et de calomnies» concernant la mort du couple le 4 mai 1998. Le Vatican a classé cette affaire. La famille «rejette catégoriquement les informations apparues dans les médias sur les aspects moraux de la vie d'Alois et de Gladys» ainsi que «tout soupçon sur

des hypothèses présumées d'histoires d'amour tourmentées ou d'espionnage, par lesquelles on a voulu salir Alois qui a vécu pour servir l'Eglise et pour poursuivre avec fidélité sa mission»./ats-afp

Etats-Unis Deux exécutions

Un meurtrier qui se croyait immunisé aux poisons utilisés pour tuer les condamnés à mort a été exécuté par injection mardi à Varner, dans l'Arkansas. Un autre condamné à mort, reconnu coupable des meurtres de trois personnes, a également été exécuté au Texas./ap

Berlin Ours d'or pour MacLaine

Shirley MacLaine recevra aujourd'hui un Ours d'or de la Berlinale. Ce prix honore l'ensemble de la carrière de cette

Américaine aux multiples talents: actrice, danseuse, cinéaste et auteur de livres à succès. Elle a tourné dans près de 50 films et a obtenu l'Oscar de la meilleure actrice en 1983 pour «Tendres passions»./ats

Sang contaminé Témoin rétif

Le principal témoin de la sixième audience du procès de trois anciens ministres français dans l'affaire du sang contaminé a refusé hier de témoigner devant la Cour de justice de la République (CJR). Claude Weisselberg, ancien conseiller pour la transfusion d'Edmond Hervé, devait être le témoin clé de cette journée. Il a justifié son refus de déposer comme témoin par le fait qu'il est déjà mis en examen pour complicité d'empoisonnement dans cette même affaire./ats-afp

IMPRESSUM

Société éditrice: L'Express SA. Editeur: Fabien Wolfrath.

Directeur des rédactions (resp.): Gil Baillod. Rédacteurs en chef: Stéphane Sieber, Roland Graf. Rédacteur en chef adjoint: Jacques Girard.

Canton: Alexandre Bardet (resp.), Rémy Gogniat (adj.), Pascale Béguin, Pierre-François Besson, Christian Georges, Sandra Spagnol.

Rubriques locales: Neuchâtel: Pascal Hofer (resp.), Jean-Michel Pauchard (adj.), Florence Véya. La Chaux-de-Fonds: Robert Nussbaum (resp.), Irène Brossard (adj.), Christiane Meroni, Richard Gafner. Le Locle: Blaise Nussbaum, Claire-Lise Droz.

Littoral: Stéphane Devaux (resp.), Patrick Di Lenardo, Ivan Radja, Frédéric Mairy, Marianne de Reynier, Val-de-Ruz: Philippe Chopard. Val-de-Travers: Mariano De Cristofano. Canton du Jura: Michel Gogniat. Jura bernois: Dominique Egger (resp.), Nicolas Chiesa (adj.). Haut-Doubs: Alain Prêtre.

Suisse / Monde / Société: Guy C. Menusier (resp.), Daniel Droz (adj.), Léo Byssath, François Nussbaum (à Berne).

Economie: Françoise Kuenzi.

Sports: Jean-François Berdat (resp.), Renaud Tschoumy, Gérard Stegmüller, Fabrice Zwahlen.

Magazine: Sonia Graf (resp.), Dominique Bossard (adj.), Corinne Tschanz.

Secrétariat de rédaction: Anne-Marie Cuttat (resp.), Michel Deruns (adj.), Julian Cervino, Michel Merz, François Treuthardt.

Photographes: Christian Galley, Richard Leuenberger, David Marchon. Infographiste: Pascal Tissier.

Dessinateur: Tony Marchand.

Abonnements / Diffusion: rue St-Maurice 4, 2001 Neuchâtel. Tél. 032/723 53 90

Régie des annonces: Publicitas SA Saint-Maurice 4, 2001 Neuchâtel. Tél. 032/729 42 42. Fax 032/729 42 43

Impression: Centre Presse, Neuchâtel

Voile Autissier: un naufrage énigmatique

Bien requinquée par l'accueil chaleureux à son bord de Giovanni Soldini, Isabelle Autissier est revenue hier à tête reposée sur le naufrage de son «PRB» deux jours plus tôt dans la course autour du monde en solitaire.

«Je ne vois pas quelle avarie sur le bateau a pu justifier qu'il se retourne dans des conditions aussi clémentes. Là, il y a un réel problème, j'ai m'entretenir avec mes architectes» a déclaré la navigatrice française, lors d'une longue conversation téléphonique avec Eric Coquerel, son agent et routeur. Le «Fila» de Giovanni Soldini devrait déposer Isabelle Autissier à terre à Punta del Este, terme de la troisième étape de cette course autour du monde en solitaire, que le monocoque de soixante pieds devrait atteindre aux alentours du 1er mars.

Isabelle Autissier a entamé une réflexion sur la sécurité avec les autres membres pour obtenir des modifications pour le prochain Vendée Globe. Elle espère que Philippe Jeantot, l'organisateur de cette course autour du monde en solitaire et sans escale, aura une écoute attentive. «Il faut approfondir la réflexion, mais la jauge n'est pas fixée» définitivement, a déclaré Isabelle Autissier.

Au niveau de la course autour du monde, Isabelle Autissier estime que les organisateurs ont mis tous les atouts de leur côté, pour faire de ce tour du monde une course sûre. «Je n'ai jamais vu les organisateurs faire aussi attention au matériel de sécurité à bord, et en distribuer autant» a souligné Isabelle Autissier. Le moral de la navigatrice française restée enfermée 24 heures dans sa coque après le chavirage de son voilier en plein Pacifique-Sud, est au beau fixe. «On a fêté mon sauvetage avec un verre de vin rouge, puis il a fait un super plat de pâtes pour déjeuner, ça requinque, a expliqué la navigatrice de 42 ans. Il m'a donné des bottes et un ciré pour naviguer jusqu'à Punta del Este».

La nourriture ne manque pas à bord, l'Italien ayant pris ses précautions. Quant au couchage, il n'y a pas de problème, «Fila» disposant de quatre bannettes pour dormir, a précisé Soldini./ap

Hockey sur glace Le tsar Valeri règne sur les Mélézes

Dès ce soir face à Sierre et dans les jours – voire les semaines... – à venir, son rôle sera déterminant. Même s'il convient volontiers qu'il ne serait rien sans ses coéquipiers, Valeri Shirajev peut en effet faire basculer un match à lui tout seul. Au moment d'entamer les play-off, le tsar entend bien poursuivre son règne, sur les Mélézes d'abord, sur les glaces du pays ensuite.

Jean-François Berdat

Huit ans... Cela fait désormais huit ans que Valeri Shirajev exerce son talent sur les patinoires de Suisse. Si l'on ajoute les 13 saisons passées sous les couleurs de Sokol Kiev, on comprend que l'Ukrainien doit tout ou presque à son sport. «A l'époque où j'ai débarqué à Bienne (réd.: à l'aube du championnat 1991/1992), ce n'était pas le pays qui comptait, mais le fait de pouvoir pratiquer mon métier de hockeyeur» souffle-t-il, en guise de rappel. Reste que depuis, le bougre s'est parfaitement fondu dans le moule de nos traditions. «Je me plais ici, convient-il. Tout comme ma famille du reste. En fait, la Suisse est devenue notre patrie, celle de mon fils Eugen en particulier, aujourd'hui âgé de 9 ans.»

Pas de concurrence

«Chaque joueur doit un jour mettre un terme à sa carrière...» S'il a encore quelques – beaux... – mois de compétition devant lui, Valeri Shirajev est parfaitement conscient que tout a une fin. Au terme de son dernier match, l'Ukrainien ne coupera toutefois pas les ponts avec son sport de toujours, lui qui bifurquera en toute logique en direction d'un poste d'entraîneur. «Durant six ans, j'ai suivi des cours en Russie, confesse-t-il. Je pense parfaire mes connaissances prochainement à Macolin et décrocher ainsi le diplôme.»

JFB

Comme toujours, nombreux sont ceux qui n'hésitent pas à précéder l'événement et à faire du capitaine du HCC le successeur potentiel de Riccardo Führer à la tête du club des Mélézes. «Ce n'est pas très correct de propager de tels bruits. Actuellement, je travaille en étroite collaboration avec Riccardo et il n'est absolument pas question de concurrence entre nous, précise l'Ukrainien. Nous sommes voisins et nous n'avons jamais rencontré le moindre problème relationnel.»

Il fallait que cela soit dit.

JFB

Valeri Shirajev se dit prêt à retourner en LNA.

photo Galley

Du point de vue purement sportif, le capitaine du HCC se dit comblé. «Je suis un professionnel, rappelle-t-il. Je suis sur la glace pour gagner ma vie. J'essaie néanmoins d'assu-

rer une part de spectacle et je pense, sans prétention, que le public des Mélézes apprécie. Pour moi, c'est très important d'être accepté comme je le suis ici.»

Un avertissement

A bientôt 36 ans – il est né le 23 août 1963 –, Valeri Shirajev n'envisage toujours pas la retraite. «Je suis au top physiquement, pourquoi m'arrêter? Si un professionnel prête chaque jour attention à son style de vie, comme c'est mon cas, il peut espérer jouer très longtemps. Regardez Bykov: il est deux ans plus âgé que moi et il tient encore sa place, cela quand bien même c'est nettement plus difficile pour un attaquant» estime-t-il.

Du coup, l'Ukrainien ne redoute pas le moins du monde un éventuel retour du HCC en LNA. «J'y ai joué durant quatre saisons et je pense m'y être adapté aussi bien qu'à la LNB. Le problème ne se situe pas au niveau de la catégorie,

mais à celui de l'entourage. Il faut savoir en effet que le hockey suisse a beaucoup progressé durant ces dernières années et que les étrangers sont désormais tributaires de leurs coéquipiers. Je ne suis pas d'accord quand certains «spé-

cialistes» considèrent les mercenaires comme les 70% d'une équipe» martèle-t-il.

Chaud partisan d'une promotion, Valeri Shirajev est parfaitement conscient que rien ne sera simple pour le HCC dans les jours à venir. «C'était sans doute plus facile de se maintenir la saison passée que d'espérer monter cette année, lance-t-il en guise d'avertissement. Beaucoup de monde nous voit déjà en finale face à Coire. On n'en est de loin pas encore là...»

«C'est autre chose»

De toute évidence, les gens des Mélézes auront besoin dès ce soir de toutes leurs aptitudes pour passer l'obstacle sierrois, notamment d'un Valeri Shirajev en pleine possession de ses moyens. «Ce sera le cas, rassure l'Ukrainien. Je n'ai repris contact avec la glace que lundi dernier, mais je ne ressens plus rien de la blessure aux adducteurs qui m'a empêché de prendre part aux deux derniers matches de la phase préliminaire.»

Aux yeux du capitaine du HCC, il n'existe pas de scénario idéal à ce stade de la saison. «Les play-off, c'est autre chose» insiste-t-il. Néanmoins, play-off ou pas, le tsar entend poursuivre dès ce soir son règne sur les Mélézes. En attendant d'aller le prolonger au Graben sierrois et ailleurs...

JFB

Dix ans après...

Champion du monde en 1989 à Stockholm au sein d'une fantastique équipe de Russie, Valeri Shirajev retrouvera le groupe A en mai prochain à Oslo. Dix ans après, les perspectives seront toutefois sensiblement différentes pour une équipe d'Ukraine qui visera le maintien. «Ce serait positif pour le sport du pays tout entier et surtout pour les nombreux jeunes, qui évoluent pour la plupart dans des clubs russes» estime le capitaine du HCC.

La sélection ukrainienne sera réunie le 12 avril prochain à Kiev. D'ici là, Valeri Shirajev espère bien que le HCC restera le plus longtemps possible sur la brèche. «L'idéal serait de pouvoir aller jusqu'au bout afin de garder le rythme, souffle-t-il. Bien sûr, s'il devait nous arriver un accident en cours de route, je m'entraînerais individuellement.»

Une éventualité à laquelle il ne veut toutefois pas songer.

JFB

Magazine

Beaux-arts Une révélation et approche de la Triennale SPSAS



A La Chaux-de-Fonds, le Musée des beaux-arts met en lumière l'œuvre du surprenant Roger Constant Jeanret (ci-dessus une huile). Maryse Guye-Véluzat révèle son approche du 150e dans le cadre de la Triennale SPSAS.

MBALL Miriam Lubin: le fusain classique pour dessiner le moderne New York

New-Yorkaise, Bachelor of Science en musique et en beaux-arts, Miriam Lubin, 43 ans, s'est un jour posée à La

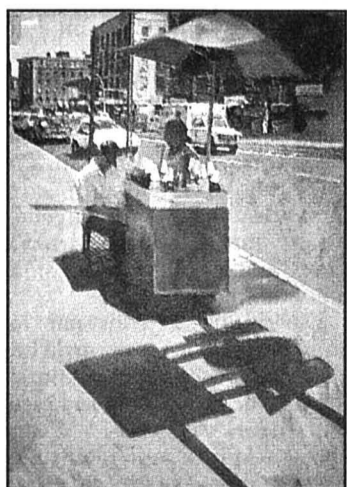

Scène urbaine, peinture sur toile. photo S. Graf

Chaux-de-Fonds, ville construite à l'américaine, où elle enseigne le clavecin. Et lorsqu'elle en a le temps, elle prend ses fusains et ses pincesaux.

Classiques, ces disciplines où elle évolue parfaitement à l'aise, lui permettent, dans le domaine pictural, de s'exprimer dans un univers urbain qu'elle observe avec un sens aigu, que la mémoire filtre et qui resurgit un peu comme à travers un voile. Celui qui lui offre le fusain et ses nuances infinies entre le blanc et le noir, celui de la nostalgie peut-être, d'une ville, d'une mère, d'une enfance laissée outre Atlantique, toutes trois sujets essentiels. Nostalgie des rumeurs de la grande cité, de sa marée humaine. Où l'individu, paradoxalement, est tou-

jours seul, semble dire Miriam Lubin dans ses délicieux dessins.

Des dessins qu'elle voue également à des nus féminins, à des natures mortes et, en grand format, à des visions personnalisées de la Cité interdite à Pékin. Deux peintures d'esprit et de facture très américaines accompagnent une cinquantaine de fusains dans l'exposition que lui consacre le Musée des beaux-arts du Locle (MBALL) et qui s'ouvre aujourd'hui.

Très discrète, Miriam Lubin, l'une des lauréates de la dernière Biennale des Amis des arts de La Chaux-de-Fonds (Prix Kelek), partiellement décentralisée au Locle, se signale ainsi pour la 2e fois au public. Ce soir, lors du vernissage, elle accompagnera au

clavecin le ténor Frédéric Gindraux.

Sonia Graf

● Le Locle, Musée des beaux-arts, jusqu'au 6 avril. Vernissage ce soir à 18h30.



Un fusain pour inscrire la modernité. photo S. Graf

Santé Des anti-dépresseurs qui peuvent tuer

Vague de grippe sur la Suisse romande

p 32

Bon droit AI et frontaliers

p 32

À L'AFFICHE

LNB

Play-off, quarts de finale
(au meilleur des cinq matches)

Ce soir
19.30 Coire - Grasshopper
La Chaux-de-Fonds - Sierre
Olten - Herisau
Bienne - Lausanne

Première ligue, groupe 3
Tour intermédiaire, poule B

Ce soir
20.00 Moutier - Villars
20.15 Forward Morges - Saas Grund

Classement						
1. Villars*	5	5	0	0	31-16	10
2. Moutier*	5	4	0	1	21-13	8
3. For. Morges	5	1	0	4	13-23	2
4. Saas Grund	5	0	0	5	14-27	0

* Qualifiés pour les play-off

Deuxième ligue, groupe 5
Barrage contre la relégation

Ce soir
20.15 Court - St-Imier (à Tramelan)

En car avec le Fan's-Club

Play-off obligent, et à l'occasion du premier match à l'extérieur du HCC, le Fan's-Club organise samedi 20 février le déplacement à Sierre. Prix du trajet: 25 francs pour les membres, 35 francs pour les non-membres (entrée au match non comprise).

Le départ est fixé à 14 h devant la patinoire des Mélézes. Inscriptions au 855.11.61 jusqu'à vendredi 18 h. /réd.

Boxe Une légende se perpétue

La fille de l'un des plus grands boxeurs de tous les temps, sinon le plus grand, Muhammad Ali, monte à son tour sur le ring pour livrer, le 19 mars à Las Vegas, son premier combat professionnel.

Laila Ali, 21 ans, a de qui tenir et le prouve: «Le monde attendait quelqu'un comme moi, dit-elle avec la même suffisance que son père autrefois, je veux arriver là où mon père était arrivé, je veux gagner des titres, secouer le monde». Du mythique Cassius Clay, rebaptisé Muhammad Ali après sa conversion à l'islam, elle a le style, à en croire ses entraîneurs: «Elle vit comme un papillon, elle pique comme une abeille». Comme le faisait jadis son père qui dansait autour de ses adversaires avant de les assommer le moment venu.

Laila Ali, la plus jeune des sept filles du King (sur neuf enfants de trois femmes), «a le même rayonnement, suscite la même fascination» assure le promoteur Tony Trudnich. La jeune s'en remet aux conseils avisés de son père («Il me donne des tuyaux») et s'entraîne «vingt heures par semaine, trois heures par jour». Cependant, elle ne veut pas boxer aussi longtemps que lui: «Il n'a pas pris beaucoup de coups quand il était jeune. Il était rapide. C'est plus tard qu'ils ont commencé à le toucher». Mais, précise-t-elle, «il n'a jamais été prouvé jusqu'à aujourd'hui que la maladie de Parkinson dont il souffre a été causée par la boxe»./si

SPORT-TOTO

Concours No 7

1. Delémont (B) - NE Xamax (A)	1,X,2
2. Yverdon (B) - Young Boys (A)	X, 2
3. Stade Nyonnais (B) - Bâle (A)	1, 2
4. Soleure (B) - Sion (A)	2
5. Schaffhouse (B) - Lucerne (A)	2
6. Wil (B) - Aarau (A)	1
7. Locarno (B) - Zurich (A)	2
8. Fiorentina - AS Rome	1
9. Lazio Rome - Inter Milan	1
10. Udinese - Bari	1
11. VfB Stuttgart - Schalke 04	X
12. Nuremberg - Werder Brême	1
13. Duisburg - Bayern Munich	X, 2

Hockey sur glace Sierre aux Mélézes: que la fête commence!

Cette fois, on y est. Après une phase qualificative parfois lancinante - seul le duel à distance avec Coire l'a quelque peu pimentée... -, le HCC entre dans le vif du sujet, à savoir les play-off. Avec la venue de Sierre ce soir aux Mélézes, tous les ingrédients sont réunis pour que la fête commence. Aux actes donc!

Jean-François Berdat

La grande échéance, c'est pour ce soir... Après plus de cinq mois de mise en train, les hockeyeurs de LNB sont enfin parvenus à ces play-off, tant attendus. «Jusqu'ici, nous avons vécu une longue période de rodage, commente Riccardo Fuhrer. La motivation n'a pas toujours été facile à trouver dans la mesure où notre qualification a été assez rapidement acquise.» Voilà pour un bref rappel des faits.

Un bon signe

Vainqueur sans panache de Herisau le 9 février dernier, le HCC a disposé de neuf jours

pour préparer au mieux ce premier acte des play-off. «Durant cette période, j'ai sensiblement allégé les entraînements, souffle le druide des Mélézes. Il s'agissait avant tout de «dégonfler le ballon», de récupérer du point de vue mental. Après trois jours de congé complet, nous avons repris sérieusement, histoire de régler les derniers détails, de retrouver le rythme aussi...» Un point sans doute crucial si l'on se souvient que les Chaux-de-Fonniers ont toujours éprouvé des difficultés après une pause. «C'est vrai que nous avons été confrontés à des problèmes de ce type, convient Riccardo Fuhrer. Mais ils font désormais partie de l'histoire ancienne. Les play-off, c'est autre chose. Du reste, je m'en rends compte lors des entraînements. Les gars sont devenus plus hargneux et les frottements se multiplient. C'est bon signe, tout le monde est branché sur play-off...»

Une tactique payante

S'il s'est attaché à peaufiner les moindres détails, le

Bernois ne s'est pas fixé de tableau de marche pour ces séries dont on sait qu'elles échappent très souvent à toute logique. «Durant la phase préliminaire, nous avons toujours pris un match après l'autre et je considère que c'était le bon système. Nous avons à chaque fois tiré les leçons d'une défaite ou profité au maximum de la spirale de la victoire. Cette «tactique» s'est avérée payante puisqu'elle nous a menés à la deuxième place. J'estime qu'elle est plus adaptée encore aux play-off, raison pour laquelle nous ne modifierons strictement rien à nos habitudes. Maintenant, quant à savoir s'il vaudrait mieux passer en trois, quatre ou cinq

matches, qui peut le dire? Ce qui est certain, c'est qu'il faudra battre Sierre trois fois pour rester dans la course.»

Le Bernois se refuse à tout autre forme de pronostic. «Sierre est bien lancé après sa fin de championnat et n'aura rien à perdre dans l'aventure, nous devons être sur nos gardes... Mais j'ai confiance: en dépit de tous les matches pièges qui nous attendent, nous sommes prêts pour aller le plus loin possible...» Libre à chacun d'interpréter ces propos comme il l'entend et de placer ce «plus loin possible» où bon lui semble. Quand bien même la série s'annonce ouverte, le HCC dispose indiscutablement de suffisamment

de moyens pour passer le cap. A condition toutefois d'évoluer sur sa valeur et non plus deux ou trois tons en dessous comme ce fut le cas ces derniers temps.

Ultime précision: c'est au complet que le HCC se présentera ce soir et dans un alignement proche de ce qu'il était en début de saison. «Abersold, Lebeau et Maurer formeront la première ligne d'attaque, Imperatori, Burkhalter et Lakhmatov la deuxième. Les autres lutteront pour composer la troisième» prévient Riccardo Fuhrer qui fera jouer la concurrence, histoire de fouetter l'ego de chacun.

Allez, que la fête commence!

JFB

Egalité parfaite

Avec Sierre comme adversaire au premier tour des play-off, le HCC n'a pas forcément tiré le gros lot. «Ce n'est pas un problème, rassure Riccardo Fuhrer. C'est simplement dommage qu'une équipe romande soit condamnée à l'élimination à ce stade de la compétition...» Et de souligner que le voyage en Valais sera plus agréable qu'un déplacement à Küssnacht et que, du point de vue financier, l'affiche sera plus porteuse.

Cela étant, c'est une formation sans pression que les gens des Mélézes affronteront dès ce soir. En assurant

leur maintien, les néo-promus ont en effet atteint leur objectif et tout ce qui suivra ne sera que bonus. «Lorsque l'on nourrit des prétentions, on doit être en mesure de passer l'épave contre n'importe quel adversaire» insiste Riccardo Fuhrer.

On précisera que les deux équipes sont à égalité parfaite en ce qui concerne leurs affrontements directs de la phase qualificative. Deux victoires et deux défaites pour chaque formation, qui s'est imposée une fois à domicile et une fois à l'extérieur.

Faites vos jeux...

JFB

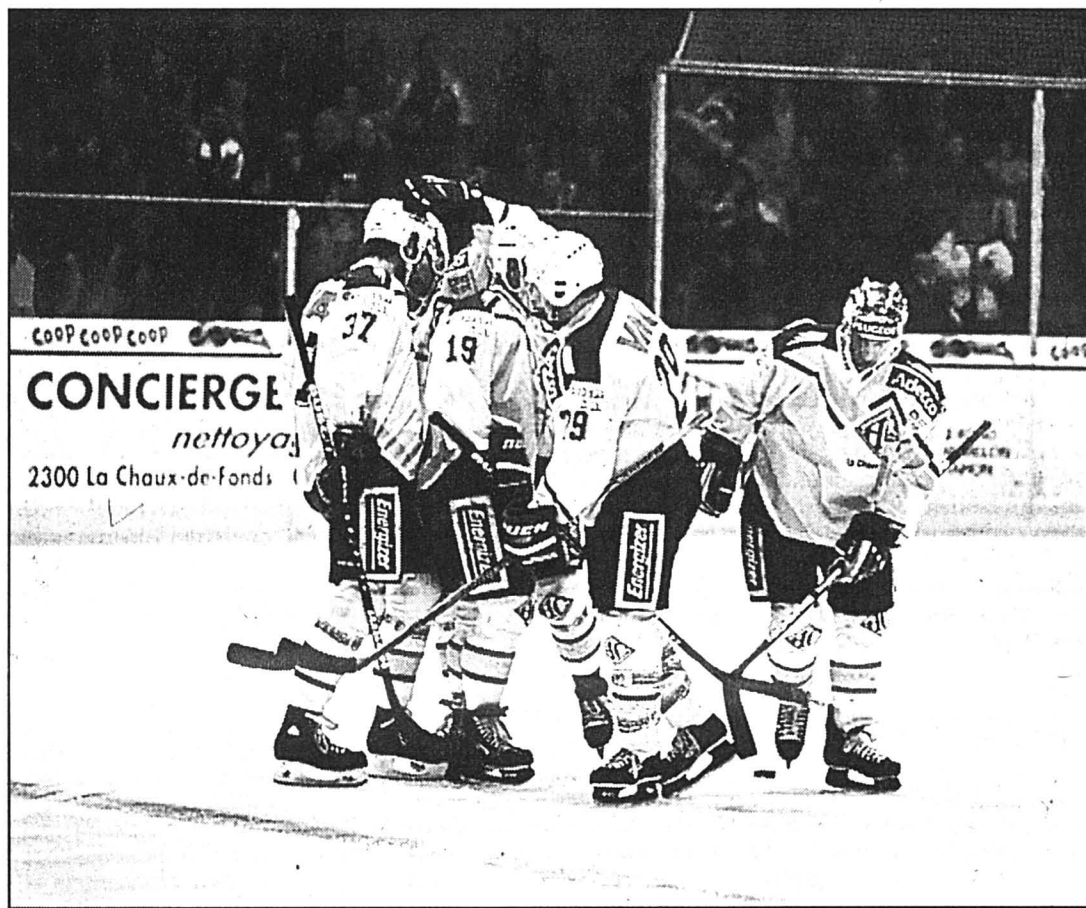

Les choses sérieuses débutent ce soir pour le HCC.

photo Leuenberger

Tennis Roger Federer: match parfait à Rotterdam

Roger Federer (ATP 178) disputera demain le premier quart de finale de sa carrière d'un tournoi classé dans la catégorie des «championship Series» de l'ATP.

A Rotterdam, le champion du monde juniors, qui est issu des qualifications, a réalisé un match d'une très grande qualité

pour s'imposer 6-4 7-5 devant le Tchèque Bohdan Ulihrach (ATP 30). Marc Rosset (ATP 23), en revanche, a été éliminé au premier tour par Richard Krajicek (ATP 10). Tête de série No 4, le Hollandais s'est imposé 6-3 7-5 face au récent vainqueur de Saint-Petersbourg. Après avoir sauvé deux balles de match au premier tour devant le Français Guillaume Raoux (ATP 71), Ro-

ger Federer a affiché une maîtrise remarquable en huitième de finale. Face à Ulihrach, qui avait été battu à deux reprises en Australie, le mois dernier, par Marc Rosset, le Bâlois n'a pas concédé la moindre balle de break. Il a gagné 44 des 55 points qu'il a joués sur son service. Il a armé dix aces pour 67 % de réussite en première balle.

Rosset: coup d'arrêt

Trois jours après avoir remporté le treizième titre de sa carrière, Marc Rosset a essuyé sa première défaite de l'année dans un premier tour. Devant son public, Richard Krajicek n'est resté que 61 minutes sur le court pour signer sa cinquième victoire en huit rencontres devant le Genevois. Comme Roger Federer deux heures plus tôt, Krajicek n'a pas eu à sauver une seule balle de break. Le Hollandais affrontera le Français Cédric Pioline (ATP 18) aujourd'hui en huitième de finale.

Cette élimination coûtera à Marc Rosset entre six à dix rangs à l'ATP dans la mesure où il défendait cette semaine les 297 points de sa finale de l'an dernier à Anvers. Mais dès lundi à Londres, il ne jouera plus pour protéger son classement, mais bien pour l'améliorer. D'ici au mois de septembre, le No 1 suisse ne remettra en effet que 155 points en jeu. Une misère./si

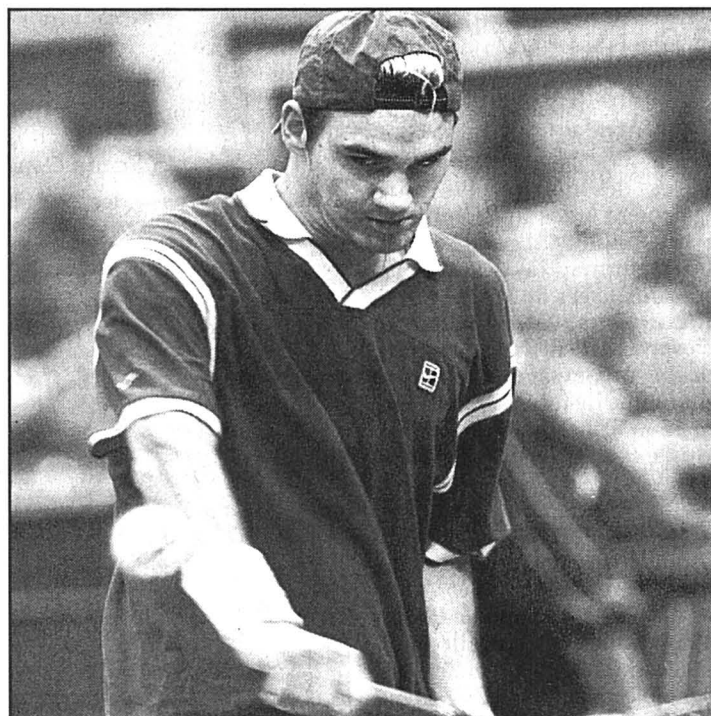

Roger Federer pourrait rencontrer Yevgeni Kafelnikov en quart. photo Keystone

Dopage Des Kenyans attaquent leurs dirigeants

Des athlètes kenyans, dont Daniel Komen et Paul Tergat, ont accusé à Nairobi leur Fédération nationale d'avoir fourni des informations sur l'usage qu'ils auraient fait de produits dopants.

Les athlètes ont accusé la Fédération kenyane (KAAA) de saboter leur carrière et de ne pas les protéger. «Je suis dans l'athlétisme depuis dix ans, luttant pendant tout ce temps pour me faire un nom. Il en a fallu beaucoup moins pour le détruire» s'est indigné Paul Tergat, quadruple champion du monde de cross.

Le 30 janvier, le journal zurichois «Tages Anzeiger» avait publié un article rédigé par un journaliste kenyan faisant état d'un usage courant par les athlètes kenyans de produits dopants depuis huit ans. Cet article citait le secrétaire de la KAAA, David Oyeko, assurant qu'il était intervenu auprès des hauts responsables de la Fédération internationale (IAAF) pour éviter une suspension aux athlètes incriminés.

David Oyeko avait par la suite démenti avoir accordé un entretien, reconnaissant toutefois le vol de correspondance entre la KAAA et l'IAAF au siège de la Fédération kenyane

Perchiste positive

La perchiste espagnole Dana Cervantes a subi un

contrôle positif à la nandrolone, un stéroïde interdit.

Un porte-parole de l'IAAF a précisé que la Fédération espagnole était saisie du dossier et vérifiait notamment les circonstances du contrôle, effectué à la demande de l'athlète lors des Européens à Budapest en août dernier.

Lors des qualifications, Dana Cervantes avait battu le record national et le contrôle antidopage était indispensable pour valider sa performance.

Demande rejetée

La chambre d'accusation de la Cour d'appel de Douai a rejeté une demande d'annulation de la procédure entamée contre le champion italien Rodolfo Massi, mis en examen dans le cadre de l'affaire Festina.

L'avocat de Rodolfo Massi avait soulevé plusieurs motifs d'annulation, selon lui, dans les textes du réquisitoire supplétif et de la commission rogatoire concernant le coureur, ainsi que dans le déroulement d'une perquisition et les conditions de sa garde à vue.

Interpellé après la découverte de corticoïdes dans sa chambre d'hôtel, Massi avait été transféré, deux jours avant l'arrivée sur les Champs-Élysées, à Lille, où le juge Patrick Keil dirigeait l'instruction de l'affaire de dopage révélée par les découvertes au sein de l'équipe Festina./si

Immobilier



Paraît chaque jour, du lundi au samedi Délai: l'avant veille de la parution à 12 h



Devenez propriétaire au Val-de-Ruz d'une

SPLENDIDE VILLA

de 5 1/2 pièces, 170 m² env. habitable, garage pour 2 voitures.

HERZOG SERVICES (032) 724 77 40



Dans la liquidation d'une succession nous sommes chargés de

À VENDRE UNE PROPRIÉTÉ AUX VERRIÈRES

située au centre du village, d'une surface de 1084 m² Bonnes voies d'accès.

Maison principale

Rez-de-chaussée: 4 chambres - grand local.
1^{er} étage: 4 et 2 x 2 chambres.
2^{ème} étage: 2 et 3 chambres.

Annexe:

Rez-de-chaussée: clapier et bergerie - fenil - grand garage.
1^{er} étage: 2 chambres.

Pour tous renseignements et notice, sans engagement, s'adresser à:

GÉRANCE CHARLES BERSET SA
Jardinière 87, La Chaux-de-Fonds
032/913 78 33, Fax 032/913 77 42

ETUDE 185375-122
RIBAUX & VON KESSEL
AVOCATS ET NOTAIRE
SERVICE IMMOBILIER
PROMENADE-NOIRE 6
2001 NEUCHÂTEL
Tél. 724 67 41 Fax 725 89 69

À VENDRE
À BOUDRY, chemin des Repaires
Maison familiale de 3 1/2 à 4 chambres
avec dépendances et situation tranquille.

43192-122

À VENDRE À NEUCHÂTEL

Résidence «Jardin anglais»
Appartements 2, 2 1/2, 3 1/2 pièces et bureaux au cœur de la ville, à proximité du jardin anglais.
Tout proche des transports publics et du Fun'ambule (liaison directe avec la gare CFF).
Places de parc privées.

Une résidence alliant calme et ouverture sur la ville.

LE SENS DE L'IMMOBILIER
CCLM

CCLM SA TÉL. 032 853 10 30 / 079 449 44 27

LE JORDIL WAVRE

2^{me} ÉTAPE

Situation ensoleillée, calme. Merveilleux cadre de verdure

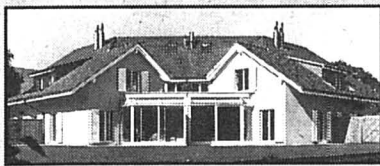

Villas de 5 1/2 pièces mitoyennes

Construction soignée, finitions au gré de l'acquéreur.

Nécessaire pour traiter: Fr. 80.000.-

Coût mensuel: Fr. 1526.-

C. Mayor M. Roethlisberger
032 / 724 22 52 032 / 753 56 00

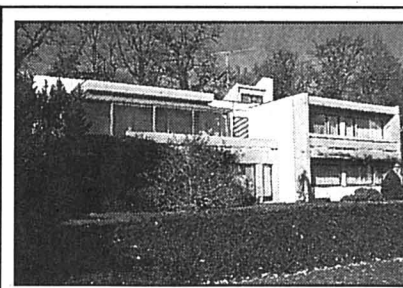

Si vous cherchez la tranquillité et la vue sur les Alpes et le lac, devenez propriétaire d'une

GRANDE VILLA

de 5 1/2 pièces dans le haut du village de Saint-Blaise.

HERZOG SERVICES (032) 724 77 40

A vendre à Môtiers Villa mitoyenne moderne de 6 1/2 pièces

Cheminée, 3 salles d'eau, vaste sous-sol, garage, jardin.

Prix exceptionnel Fr. 350.000.-

Tél. 079/447 46 45.

188764-122

APP. DE VACANCES

La montagne... ça vous gagne! Les Diablerets

A SAISIR SUR LES PISTES

- 2 pièces meublées 45 m² Fr. 195.000.-

- 3 pièces sud, balcon, garage Fr. 245.000.-

- 5 pièces duplex, meublées, garage Fr. 370.000.-

AU VILLAGE

- magnifique appartement 6 pièces, meublées, garage Fr. 420.000.-

J.F. Moillen. Tél. 024/492 31 40

Alpes fribourgeoises au cœur de la Gruyère à louer offre «last minute» du 27 février au 6 mars 1999 chalets et appartements sur les pistes de SKI

action 50%

appartement 4 personnes Fr. 740.- Fr. 370.-

appartement 6 personnes Fr. 800.- Fr. 430.-

chalet 6 personnes Fr. 1160.- Fr. 580.-

Profitez de la neige exceptionnelle et des conditions de location sans concurrence.

M^{me} Tissot, 026/921 24 34, heures de bureau.

32718-134

SPORT D'HIVER À VOLONTÉ!

Siviez-Nendaz au cœur des 4-Vallées, à vendre

● app. 3 1/2 pièces Fr. 280.000.-

● app. 2 1/2 pièces Fr. 185.000.-

● app. 2 pièces Fr. 148.000.-

Visites tous les jours entre 11 et 15 h

TOUR ST-MARTIN S.A.

1997 Haute-Nendaz

Tél. (027) 207 28 18 ou 207 20 57

FAX 207 28 22. 309220-134

AVIS DIVERS

On cherche

Tableaux de maîtres

(toutes écoles).

Veillez adresser vos offres sous chiffres U 028-188849 à Publicitas S.A., case postale 1471, 2001 Neuchâtel 1.

188849-110

COMMERCE

AU VAL-DE-RUZ

A remettre tout de suite ou à convenir

CAFÉ-RESTAURANT

Loyer modéré. Fonds propres nécessaires Fr. 5000.-.

Tél. 032/721 42 42. 188928-152

A vendre sur le Littoral neuchâtelois de particulier à particulier

Hôtel-Restaurant

bien situé, clientèle régulière. Convient à couple sérieux désirent s'établir dans la région. Fonds propres nécessaires.

Faire offres sous chiffres M 028-188696 à Publicitas S.A., case postale 1471, 2001 Neuchâtel 1.

188696-152

A vendre ou à louer pour raison d'âge

café-restaurant

dans station au centre du Valais, excellente affaire. Convient à couple de professionnels.

Ecrire sous chiffres L 036-308858, à Publicitas S.A., case postale 1118, 1951 Sion, avec référence et numéro de téléphone.

308858-152

L'EXPRESS

FRS. 2 - NO 228
JOURNAL FONDE LE 2 OCTOBRE 1738
39, RUE PERRÉ-MARTEL
J.A. 2002 NEUCHÂTEL

sur Internet, c'est:

Plus de 80.000 views par mois

Endroit idéal pour placer votre publicité

Bazar: les petites annonces de trois journaux neuchâtelois

Club E: les avantages d'être membre

La liste des kiosques suisses où trouver le journal

Les sélections rédactionnelles du jour et de la semaine

La Une: mise à disposition de tous les articles figurant en première page du journal

Les derniers avis de naissances et de décès

Toutes les heures les actualités nationales, internationales, sportives et économiques remises à jour

City-guide: des pages «à votre service» (urgences, expos, musées, galeries, agenda, adresses des métairies et restaurants de campagne, etc.)

La Tribune des lecteurs

Les abonnements et changements d'adresse par courrier électronique

La consultation 24 heures sur 24 du guide touristique «Pays de L'Expo.01»

Rubriques du journal

Opinion

Le ridicule américain

Les Etats-Unis s'enflamment dans le ridicule. Première puissance mondiale elle ne trouve rien de mieux à faire que d'étaler les pitoyables de son président. Enfin, à en croire les sondages, ce grand cirque jugé malsain par une majorité des citoyens. Péche, ils se régalaient. Le «taliban» Si ainsi qualifié par...

Days Expo.01

Manifestations organisées en JUIN, JUILLET, AOÛT, SEPTEMBRE

CONCOU...

Internet

ARCANTEL

ARCANTEL SA (Une société du groupe VTX)
rue Jaquet-Droz 1 2007 Neuchâtel
tél. 032 720 55 05 fax 032 720 57 51
E-mail arcantel@vtx.ch www.arcantel.ch

- gestion de projets, conseil et formation pour les entreprises
- création et hébergement de services www
- connexion à Internet, sécurité

Connexion à Internet dès fr. 16.60 par mois

Appel gratuit au no 0800 803 806

Téléphonez moins cher SmartPhone

http://www.lexpress.ch

LES SUISSES

Fond. Dames: Brigitte Albrecht (Lax, 28 ans, SC Obergoms-Grimsel, quatrième participation à un Mondial), Sylvia Honegger (Gibswil, 30 ans, SC am Bachtel, cinquième participation), Andrea Huber (La Punt, 23 ans, SC Alpina Saint-Moritz, troisième participation), Natascia Leonardi (Pohiavo, 27 ans, SC Bedretto, troisième participation), Andrea Senteler (Klosters, 21 ans, SC Klosters, première participation).

Messieurs: Wilhelm Ahwanden (Marbach, 29 ans, SC Marbach, troisième participation), Gian-Andrea Bindi (Davos, 22 ans, SC Rätia Coire, première participation), Reto Burgermeister (Pfäffikon, 23 ans, SC am Bachtel, première participation), Beat Koch (Andermatt, 26 ans, SC Marbach, première participation), Patrick Mächler (Siebnen et Davos, 26 ans, SC Davos, deuxième participation), Patrick Rölli (Horw et Davos, 26 ans, SC Horw, première participation).

Combiné nordique: Andi Hartmann (Klosters, 19 ans, SC Alpina Saint-Moritz, deuxième participation), Andreas Hürhler (Grafnort, 21 ans, SC Banalp, deuxième participation), Urs Kunz (Wald, 25 ans, SC am Bachtel, deuxième participation), Ivan Rieder (Kandersteg, 22 ans, SC Kandersteg, première participation), Lucas Vonlanthen (Saint-Gall, 17 ans, SC Saint-Gall, première participation), Marco Zarucchi (Saint-Moritz, 27 ans, SC Alpina Saint-Moritz, troisième participation).

Saut: Sylvain Freyholz (Le Brassus, 24 ans, SC Le Brassus, quatrième participation), Andreas Küttel (Einsiedeln, 19 ans, SC Einsiedeln, deuxième participation), Rico Parpan (Saint-Moritz, 19 ans, SC Alpina St. Moritz, première participation), Bruno Reuteler (Einsiedeln, 27 ans, SC Gstaad, quatrième participation), Marco Steinauer (Einsiedeln, 22 ans, SC Einsiedeln, troisième participation)./si

BRÈVES

BASKETBALL

Wetzikon engage

Wetzikon, qui dispute le tour contre relégation de LNA, a engagé l'ailier américain Robert Preston (25 ans) en provenance de Seattle. Le comité du club zurichois cherche à engager un deuxième renfort étranger afin d'échapper à la relégation./si

CYCLISME

Ullrich: une bronchite

Jan Ullrich a dû interrompre son entraînement à Majorque en raison d'une bronchite. L'Allemand espère toutefois prendre le départ du Tour de Valence qui débute lundi./si

MOTOCYCLISME

Jäggi en piste

Deux pilotes suisses prendront part cette année au championnat du monde Supersport: outre le Valaisan Yves Briquet (Suzuki), la liste définitive des engagés comprend également Claude-Alain Jäggi. Le Neuchâtelois, qui courait la saison dernière au guidon d'une Ducati, disposera en 1999 d'une Honda de l'écurie Philippe Coulon ornée du No 44./si

TENNIS

Abandon de Manta

Blessé à la main, Lorenzo Manta a été contraint à l'abandon lors du premier tour du Challenger ATP de Lübeck qui l'opposait au Français Anthony Dupuis (ATP 146). Manta était mené 4-5 au premier set lorsqu'il a jeté l'éponge. Le Vaudois George Bastl (ATP 202) et le Saint-Gallois Ivo Heuberger (ATP 156) sont également en lice dans ce Challenger./si

HOCKEY SUR GLACE

Neuchâtel YS s'incline

Elites B, groupe ouest: Neuchâtel YS - Bienne 0-1. Classement: 1. Neuchâtel YS 26-31. 2. Sierre 26-31. 3. La Chaux-de-Fonds 27-31. 4. Bienne 26-31. 5. Olten-Aarau 26-24. 6. Ajoie 27-23. 7. Langenthal 27-23. 8. Viège 25-16./si

Ski nordique Des Mondiaux sous forme de confirmations?

En ski nordique, la hiérarchie semble immuable. Une nouvelle fois, les championnats du monde, qui débutent demain à Ramsau, en Autriche, devraient confirmer cette impression.

Norvégiens, Russes, Finlandais et Suédois, suivis de près par des Italiens ambitieux et des Autrichiens surprénants, devraient se partager les médailles de ce Mondial autrichien.

Une fois de plus, c'est un Norvégien qui devrait tenir la vedette. En l'occurrence Björn Dählie, le skieur le plus titré de l'histoire. En quatre Mondiaux, ce dernier a totalisé neuf médailles d'or, quatre d'argent et deux de bronze. Cette fois pourtant, la suprématie de Björn Dählie pourrait se retrouver menacée, non pas tant par ses rivaux que par un virus grippal qui a frappé récemment le Norvégien.

En cas de défaillance de Björn Dählie, Thomas Alsgaard est prêt à assurer la relève. Le champion olympique de la course-poursuite vient de démontrer sa forme en remportant deux titres aux Championnats de Norvège. Et l'entraîneur Pal-Gunnar Mikkelsplass dispose d'un réservoir pratiquement inépuisable.

Etonnants Autrichiens

Mika Myllylä et Jari Isometsä porteront tous les espoirs de la



Brigitte Albrecht (à droite lors des championnats de Suisse, aux côtés de Andrea Senteler) sera le principal atout de la délégation helvétique. photo Keystone

Finlande. Côté suédois, on misera avant tout sur les possibilités encore mal dévoilées de l'espoir Per Elofsson. La Russie comptera une nouvelle fois sur Alexei Prokurov, toujours supérieurement motivé dans les grandes circonstances. Quant

aux Italiens, ils ont démontré le week-end dernier à Seefeld qu'à leur habitude, ils avaient réussi leur préparation.

Reste le cas des Autrichiens. En remportant l'argent des 10 km (Markus Gandler) et le bronze des 50 km (Christian

Hoffmann) aux JO de Nagano, les skieurs autrichiens ont démontré l'hiver dernier des progrès étonnants. Des progrès corroborés cette saison par un premier succès dans un relais de Coupe du monde. De plus, contrairement à Nagano, ils

pourront cette fois aligner Michail Botvinov, le Russe naturalisé Autrichien. A 32 ans, Botvinov a signé le 12 janvier à Nove Mesto son premier succès au plus haut niveau sur 30 km. Le soutien d'un public inconditionnel devrait également constituer un atout non négligeable.

Cercle restreint

Chez les dames, le cercle des prétendantes aux médailles est plus restreint. La Norvégienne Bente Martinsen semble la mieux armée pour repousser les assauts des Russes. Une équipe de Russie qui pourra compter également avec le retour aux affaires de Libouva Egorova. Gagnante des 5 km aux Mondiaux de 1997 à Trondheim, cette dernière avait été convaincue de dopage et suspendue pour deux ans. Une suspension qu'elle a désormais fini de purger.

Rares seront les skieuses des autres nations à même de s'immiscer dans ce duel russo-norvégien. On accordera pourtant un certain crédit à la Tchèque Katerina Neumannova, même si cette dernière a accusé une baisse de régime sensible après un excellent début de saison. L'Italienne Stefania Belmondo pourrait elle aussi se mettre en évidence. Elle est une habituée des exploits lors des rendez-vous majeurs./si

Albrecht sur la brèche

Dans le camp suisse, on attend beaucoup de Brigitte Albrecht. Tout au long de l'hiver, la Haut-Valaisanne a obtenu de bons résultats en Coupe du monde, avec en point d'orgue un sixième rang sur 15 km à Nove Mesto. A Ramsau, Brigitte Albrecht a choisi l'option de s'aligner sur toutes les distances. Elle trouvera de l'appui du côté de Sylvia Honegger, laquelle a démontré aux championnats de Suisse qu'elle avait retrouvé une forme appréciable.

Chez les messieurs, la présence helvétique devrait par contre se faire beaucoup plus discrète. Un bon classement de l'un ou l'autre des sélectionnés n'est toutefois pas imaginable. Ainsi a-t-on vu Wilhelm Aschwanden se classer à la dixième place de la première partie de la course-poursuite de Dobbiaco, cet hiver. Mais il ne faudra pas attendre de miracles de la part de skieurs qui éprouvent depuis plusieurs années de la peine à conserver le contact avec l'élite mondiale./si

Saut à skis Vers un duel Janne Ahonen - Martin Schmitt

Le Finlandais Janne Ahonen, leader de la Coupe du monde, et l'Allemand Martin Schmitt, victorieux à sept reprises durant l'hiver, devraient tenir la vedette sur les installations de Ramsau (petit tremplin) et de Bischofshofen (grand tremplin).

Dans la compétition par équipes, toute autre issue qu'un succès du Japon constituerait une surprise. La délégation helvétique, avec le retour de Sylvain Freyholz, espère pour sa part une amélioration de ses résultats par rapport à la Coupe du monde.

Tant Janne Ahonen que Martin Schmitt se présenteront à ces joutes avec de solides arguments. Le Finlandais, tenant du titre au petit tremplin (six succès et sept places de deuxième), et le jeune Allemand (sept victoires et trois places de deuxième) ont eu l'occasion tout au long de la saison de prouver leur talent. Ils tiendront donc logiquement le rôle de favoris.

Le soutien du public

Pourtant, les prétendants aux médailles ne manqueront pas. Ils sont à rechercher en

premier lieu au sein d'une très forte équipe japonaise. Avec à sa tête notamment le double champion olympique Kazuyoshi Funaki et son coéquipier Noriaki Kasai, gagnant en vingt-quatre heures de deux concours à Willingen. Forts du soutien de leur public, les Autrichiens auront également leur mot à dire, et notamment Andreas Wildhölzl, le vainqueur du dernier concours de la Tournee des quatre tremplins à Bischofshofen précisément, et Stefan Horngacher, lequel s'était imposé à Zakopane. Les sauteurs de l'entraîneur Mika Kojonkoski ont d'ailleurs renoncé aux concours de Coupe du monde de Sapporo et Harachov pour peaufiner leur préparation sur leurs tremplins.

Maigre bilan suisse

Dans la compétition par équipes, une défaite nipponne apparaît hautement inévitable. La lutte pour l'argent et le bronze devrait concerner en premier lieu l'Allemagne et l'Autriche, qui s'étaient classées dans cet ordre à Nagano, avec la Norvège dans le rôle d'outsider. Malgré la présence dans ses rangs de Janne Ahonen, la Finlande aura bien de la peine à conserver son titre.

LE PROGRAMME

Jeudi 18 février
18.00 Cérémonie d'ouverture

Vendredi 19 février
09.30 30 km messieurs (libre).
13.00 15 km dames (libre).

Samedi 20 février
10.30 Saut du combiné nordique individuel.
14.00 15 km (libre) du combiné nordique individuel.

Dimanche 21 février
12.00 Saut à grand tremplin (à Bischofshofen).

Lundi 22 février
10.30 5 km dames (classique, première partie de la course-poursuite).

12.15 10 km messieurs (classique, première partie de la course-poursuite).

Mardi 23 février
09.30 10 km dames (libre, course-poursuite).
10.45 15 km messieurs (libre, course-poursuite).
13.30 Saut par équipes au grand tremplin (à Bischofshofen).

Mercredi 24 février
10.30 Saut du combiné nordique par équipes.
14.30 Relais 4 x 5 km (libre) du combiné nordique par équipes.

Jeudi 25 février
10.30 Relais 4 x 5 km dames (deux classiques et deux libres).

Vendredi 26 février
10.30 Relais 4 x 10 km messieurs (deux classiques et deux libres).
20.15 Saut au tremplin normal.

Samedi 27 février
10.30 30 km dames (classique).
14.00 Combiné nordique sprint, saut.
16.00 Combiné nordique sprint, fond 7,5 km (libre).

Dimanche 28 février
10.30 50 km messieurs (classique).
15.00 Cérémonie de clôture.

Combiné nordique Scandinaves favoris

Trois athlètes ont marqué la Coupe du monde de combiné nordique cet hiver: le Norvégien Bjarte Engen Vik, et les Finlandais Hannu Manninen et Samppa Lajunen. A Ramsau, tous trois seront également favoris dans la course aux médailles

Il y a deux ans, devant son public de Trondheim, Vik avait dû se contenter de la médaille d'argent, derrière le Japonais Kenji Ogiwara. Mais, dans l'intervalle, le Norvégien est devenu champion olympique à Nagano. Et, cette saison, il affiche sept succès en Coupe du monde à son compte. Et fait, en treize concours, Vik n'a manqué le podium qu'à deux reprises. C'est dire si ses ambitions de conquête d'un premier titre mondial sont légitimes.

Pour lui, le danger principal viendra certainement des Finlandais. Hannu Manninen s'est ainsi imposé à cinq reprises durant l'hiver. Et Samppa Lajunen, le vainqueur du concours disputé à Chaux-Neuve et au Brassus, a depuis conquis le titre mondial des juniors. Cet affrontement entre Norvégiens et Fin-

landais devrait également se poursuivre dans la compétition par équipes. Il pourrait toutefois être arbitré par les Autrichiens, qui auront l'avantage d'évoluer devant un public tout acquis à leur cause.

Pour les spécialistes helvétiques, le concours de saut sera une nouvelle fois décisif. S'ils maîtrisent bien cette discipline, qui reste leur point faible, les Suisses sont à même de bien figurer. Et notamment Andi Hartmann, sept fois parmi les dix premiers cet hiver.

Marco Zarucchi, qui en sera à ses troisièmes championnats du monde, peut également tirer son épingle du jeu. De toute manière, la délégation suisse à ces Mondiaux entend bien faire oublier son piètre comportement de Nagano. Aux derniers JO, elle avait en effet dû se contenter du 17^e rang de Jean-Yves Cuendet dans l'épreuve individuelle et de la septième place dans la compétition par équipes.

A noter que, pour la première fois dans l'histoire des championnats du monde, un concours de sprint sera organisé à Ramsau. Une excellente occasion pour les ambitieux d'inaugurer un palmarès./si



Ange gardien compris.

Avec la Mazda 626 Station-Wagon, vous bénéficiez en tout temps d'une sécurité optimale grâce à ses 4 airbags, son ABS et sa carrosserie de sécurité en triple H à même de mieux répartir l'énergie dégagée par une collision. Vous disposez en outre d'un habitacle extrêmement vaste, confortable et modulable à souhait et même d'un moteur. Là, vous avez le choix: 2.0-16V (115 ch/85 kW), 2.0-16V HPV (136 ch/100 kW) ou Turbodiesel à injection directe (2.0-16V 100 ch/74 kW). Pour 29 990 francs déjà, vous pouvez acquérir l'une des voitures les plus sûres du moment. Encore un détail pour vous sécuriser: la Mazda 626 est disponible au même prix en version Sedan 4 portes ou Hatchback 5 portes. Décidément, un essai s'impose.

1, Climatisation de série

2, Garantie 3 ans ou 100 000 km

3, Reprise de votre voiture: Eurotax + Fr. 2 000



MAZDA

CONCESSIONNAIRE:

GARAGE HAUTERIVE

Blanc & Paiche Garages SA
Rouges-Terres 57 - 2068 Hauterive - Tél. 756 91 00 - Fax 756 91 02

Agents locaux:

Garage JAVET - Grand-Rue 68 - 2055 Saint-Martin • Tél. 032 / 853 27 07
Garage TIVOLI - 2115 Buttes • Tél. 032 / 861 25 22

183115-110

Marché de l'emploi

L'EXPRESS

Bulletin de changement d'adresse

à faire parvenir 5 jours à l'avance soit à notre réception rue Saint-Maurice 4, soit par courrier à: **L'EXPRESS**, service de diffusion, case postale 561, 2001 Neuchâtel ou par FAX: 032 / 723 53 99.

N° abonné:

ADRESSE ACTUELLE (domicile)

Nom:
Prénom:
Téléphone: Privé: / Prof.: /
Rue: N°:
N° postal: Localité:
Date: Signature:

NOUVELLE ADRESSE (vacances ou définitive)

Nom:
Prénom:
Téléphone: Privé: / Prof.: /
c/o:
Rue: N°:
N° postal: Localité:
Pays:
Valable dès: Reprise de la distribution ou domicile le:

Expédition par courrier normal ou avion

AVIS IMPORTANT: Les ordres ne sont pas acceptés par téléphone, ils ne peuvent devenir effectifs que 3 jours (samedi et dimanche non compris) après réception de la demande par notre service diffusion.

Les changements d'adresse ne sont pas effectués pour une durée inférieure à 6 jours ouvrables.

Pour tout changement effectué, il est perçu une taxe de Fr. 3.-

L'indication du numéro postal est indispensable pour la Suisse et pour les autres pays qui l'ont introduit. Les expéditions par avion doivent être spécialement demandées. Sans indication, les expéditions sont effectuées par courrier normal.

L'EXPRESS décline toute responsabilité en cas de distribution défectueuse à l'étranger et de demandes formulées d'une manière incomplète ou peu lisible.

Espace réservé à **L'EXPRESS**

Code Sect. Bande JA Taxe Port AV

A découper et à conserver

Paraît chaque jour, du lundi au vendredi

Délai: l'avant-veille de la parution à 12 h



Manufacture horlogère haut de gamme d'une vingtaine de collaborateurs cherche pour entrée tout de suite ou à date à convenir

UN COMPTABLE

Votre tâche principale consistera à la tenue de la comptabilité, relations avec les clients/fournisseurs et assurances, ainsi que la gestion administrative du personnel, travaux que vous maîtrisez de manière autonome.

Bénéficiant d'une bonne expérience, vous parlez couramment l'allemand et maîtrisez les outils informatiques Word, Excel et Winway Z.

Les offres manuscrites accompagnées des documents usuels sont à envoyer sous chiffre Q 132-44002, à **Publicitas SA**, case postale 1471, 2001 Neuchâtel.

132-44002/4x4



Pierre DUCKERT S.A.

Travaux publics
2015 Areuse

Nous cherchons, pour entrée à convenir :

1 machiniste sur pelle retro

1 maçon génie civil

avec expérience.

Adresser offres manuscrites à l'attention de M. J.-F. Imhof, rue Félix Bovet 4, 2015 Areuse, tél. 032/842 22 33.

188338-236

Employé/e de commerce à 50%

Pour notre agence de Neuchâtel, nous recherchons un/e employé/e de commerce à 50%.

Ce poste comprend divers travaux de secrétariat, gestion de polices dans le domaine du 2e et 3e pilier, assistance à notre service externe et contact avec la clientèle.

Si vous êtes à l'aise avec les chiffres et les outils informatiques, avez le sens des responsabilités, êtes de nationalité suisse ou permis C et âgé entre 25 et 45 ans, vous êtes la personne que nous recherchons.

Date d'entrée: immédiate ou à convenir.

Les dossiers de candidature sont à envoyer à

Winterthur-Vie

Agence générale
Daniel Jeanjaquet
Case postale 1490
2001 Neuchâtel

winterthur

Football Le Bayern Munich en pole position en Bundesliga

Le championnat de Bundesliga reprend ce week-end, après une pause hivernale qui a duré soixante jours. Repartant avec huit points d'avance sur Bayer Leverkusen, Bayern Munich paraît intouchable

Les statistiques de la Bundesliga prèchent en faveur du Bayern Munich. Dans 24 cas sur 35, le champion d'automne a terminé avec le titre de la Bundesliga. En vertu de la réorganisation de la Ligue des champions, la deuxième place sera également très disputée. Kaiserslautern (actuellement troisième) et Ciri Sforza, ainsi que Borussia Dortmund (cinquième) et Stéphane Chapuisat restent dans la course.

Plusieurs renforts

Cette reprise sera marquée par bien des changements. Trois équipes repartent avec un nouvel entraîneur: Nuremberg (Friedel Rausch pour Willi Reimann), Eintracht Francfort (Reinhold Franz pour Horst Ehrmantraut) et VfB Stuttgart (Rainer Adrion pour Winfried Schäfer).

Les mutations concernant les joueurs ont également été nombreuses pendant la pause. Deux gardiens renommés sont revenus en Allemagne, An-

dreas Köpke (de Marseille à Nuremberg) et Jens Lehmann (de l'AC Milan à Borussia Dortmund). Borussia Dortmund est d'ailleurs le club qui a investi le plus pour se renforcer.

Outre Lehmann, dont le transfert a coûté près de six millions de francs, le club a également engagé Miroslav Stevic de Munich 1860 pour 1,2 million. Borussia Dortmund a toutefois laissé partir Steffen Freund (Tottenham Hotspurs), Stefan Klos (Glasgow Rangers), Steinar Perdersen (IFK Göteborg), Scott Booth (Vitesse Arnheim), Knut Reinhardt (Nuremberg)

et Julio Cesar (Panathinaikos Athènes).

Parmi les autres clubs ayant fait un effort particulier pour se renforcer figure Munich 1860 qui a engagé l'international tchèque Martin Cizek (Sparta Prague), le FC Nuremberg avec Köpke (qui pourrait reléguer Andreas Hilfiker sur le banc des remplaçants), Reinhardt, et aussi René van Eck (Lucerne) et Zivojin Juskic (Obilic Belgrade) ainsi que Borussia Moenchengladbach où l'on enregistre les arrivées de Michael Frontzeck (Fribourg), Max Eberl (Greuther Fürth) et Berkant Gökten (Bayern Munich)./si

Rêve de pactole

Les professionnels du Bayern Munich décrocheront le gros lot s'ils l'emportent sur les trois tableaux sur lesquels ils jouent dans la deuxième partie de la saison: Ligue des champions, championnat de Bundesliga, Coupe d'Allemagne.

Qualifiés pour les quarts de finale de la Ligue des champions, les demi-finale de la Coupe d'Allemagne et en tête du championnat, les Bavarois se partageraient

800.000 francs de primes s'ils réalisaient un exploit unique dans l'histoire du football allemand.

Comme l'a déclaré l'attaquant brésilien Giovanni Elber, l'équipe est assez forte pour gagner les trois titres, ce que même les Franz Beckenbauer et autres Gerd Müller, vainqueurs de la Coupe d'Europe des clubs champions en 1974, 1975 et 1976, n'avaient pas réussi en leur temps./si



Giovanni Elber: le Bayern Munich touchera-t-il le pactole ce printemps? photo a-ASL

Xamax Zetzmänn pour six mois

Les dirigeants xamaxiens avaient jusqu'à hier soir minuit pour dénicher l'oiseau rare. Le moins que l'on puisse écrire, c'est que ce fut une question de minutes. Finalement, la nouvelle est tombée: Pascal Zetzmänn débarque à la Maladière. Il fait l'objet d'un prêt de six mois. Jusqu'à hier, le bougre était le troisième gardien de Lausanne.

On le sait, Corminboeuf, Delay et Colomba sont blessés. Dans le meilleur des cas, le second nommé pourra renouer avec la compétition dans une vingtaine de jours. Mais vingt jours, c'est long. Et malgré une météo capricieuse, les matches de football - officiels - vont reprendre dans notre tendre et chère Helvétie. Ce week-end, place aux seizièmes de finale de la Coupe de Suisse. Dans une bonne semaine, le tour final 1999 prend son envol.

Pour Neuchâtel Xamax, comme pour beaucoup de clubs d'ailleurs, ces deux échéances sont importantes. Transféré début janvier de Sion, le jeune gardien Jonathan Pichele (17 ans) est-il à même de «tenir le choc» comme on dit dans le jargon? Ce serait probablement lui faire un cadeau empoisonné. C'est pour cette raison qu'après bien des palabres, Neuchâtel Xamax s'est assuré les services de Pascal Zetzmänn, né le 7 janvier 1976, à La Pontaise depuis 1989, arrivé en droite ligne de Broc et Bulle. C'est donc un Fribourgeois. Il mesure 83 kilos pour 1,89 m. Sans lui faire offense, on peut affirmer qu'il s'agit d'un parfait inconnu. Son premier match en LNA, il l'a disputé en 1993. En tout et pour tout, il a effectué six sorties avec la première équipe lémanique. C'est que la concurrence est rude, là-bas, à Lausanne. Et Martin Brun-

ner est quelqu'un de solide dont les capacités ne se discutent pas. Son unique titre de gloire, le néo-Xamaxien l'a récolté en 1997 lorsqu'il remporta le titre de champion suisse en salle avec le club vaudois. Voilà pour les présentations.

Jouera, jouera pas?

Pascal Zetzmänn pourra être aligné ce dimanche à Delémont à l'occasion du match de Coupe. La grande question est de savoir si cette partie aura lieu. Hier, il neigeait dans la vallée de Delémont. Depuis plusieurs jours, la pelouse de La Blancherie est recouverte d'un épais manteau blanc (près de dix centimètres). Sera-t-elle praticable d'ici à dimanche, où le coup d'envoi du match est prévu à 15 h? Rien n'est moins sûr. Mais Neuchâtel Xamax a préféré assurer ses arrières.

Hier, on a appris qu'en raison des fortes chutes de neige, trois seizièmes de finale de la Coupe de Suisse sont d'ores et déjà renvoyés. Il s'agit des parties Schaffhouse - Lucerne, Buochs - Saint-Gall et Wil - Aarau. Le match Gosau - Lugano a été inversé et se jouera au Tessin. L'ASF certifie que les autres rencontres vont se dérouler selon le programme prévu, sauf peut-être Soleure - Sion.

Hier dans l'après-midi, on estimait que la meilleure chose qui pouvait arriver à Neuchâtel Xamax, c'est que ce match de Coupe soit renvoyé. Comme ça, les responsables neuchâtelois n'auraient pas eu besoin d'agir dans la précipitation.

Voilà. On espère maintenant que la poisse daigne s'éloigner des parages de la Maladière. Pascal Zetzmänn est en effet le cinquième gardien enrôlé par le club «rouge et noir» cette saison. Cela suffit amplement.

GST

Sélection anglaise Keegan nommé pour un intérim

La Fédération anglaise de football (FA) a annoncé la nomination de Kevin Keegan comme sélectionneur de l'équipe d'Angleterre, mais pour quatre mois seulement, Keegan souhaitant terminer son contrat actuel avec le club de Fulham (D3 anglaise).

Kevin Keegan, 48 ans, remplace Glenn Hoddle, limogé le 2 février à la suite de propos contestés sur la réincarnation et les handicapés. Il est depuis septembre 1997 manager de Fulham, équipe financée par le millionnaire égyptien Mohamed Al Fayed, et sous contrat jusqu'en 2000. David Davies, le directeur intérimaire de la Fédération anglaise de football, a expliqué que la nomination de Keegan à la tête de l'équipe nationale est provisoire, et qu'un sélectionneur

Fifa Rendez-vous est pris pour lundi prochain

La nouvelle commission de la Fifa, comprenant des grands noms du football comme Michel Platini, Pelé, Bobby Charlton ou George Weah, se réunira pour la première fois lundi prochain. Cette commission de vingt membres, mise sur pied en novembre dernier, discutera des problèmes centraux du futur pour le football, a annoncé hier par communiqué la Fédération internatio-

definitif sera désigné quand Keegan s'en ira. Keegan remplace Howard Wilkinson, qui a occupé un bref intérim, pour le premier match de l'Angleterre perdu à Wembley face à la France le 10 février dernier (0-2). Wilkinson avait succédé à Glenn Hoddle

Kevin Keegan supervisera donc la préparation de l'Angleterre pour les trois prochains matches contre la Pologne, la Bulgarie et la Suède, qui seront décisifs pour la qualification pour l'Euro 2000.

Sélectionné 63 fois en équipe d'Angleterre, entre 1972 et 1982, il a joué à Liverpool et Hambourg, puis Southampton et Newcastle, où il a terminé sa carrière en 1984. Devenu manager de Newcastle en 1992, il a fait remonter le club en première division, en 1993. Trois ans plus

tard, Newcastle terminait deuxième du championnat d'Angleterre, derrière Manchester United, après avoir compté jusqu'à douze points d'avance./ap, si

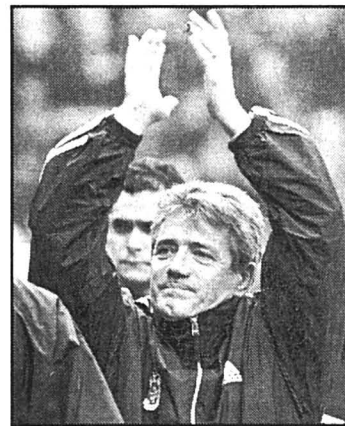

Kevin Keegan: une première expérience à la tête de l'équipe nationale anglaise. photo Keystone

ou cinq fois par an, ne se penchera pas sur les lois du jeu, mais se concentrera sur l'avenir du football en termes généraux. Les compétitions de jeunes et leur développement, le football en salle ou de plage, et le football féminin, seront aussi discutés lundi.

Cette commission comprend aussi des arbitres, des entraîneurs, des administrateurs et des joueurs. /ap

Judo La justice s'en mêle

La Cour de justice européenne entamera le 23 février l'examen d'un litige opposant la judokate belge Christelle Deliege aux ligues (fédérations) francophone et belge de judo pour des non-sélections qu'elle estime abusives.

Deliege est défendue par Luc Mission, l'avocat belge qui avait plaidé avec succès la

cause du footballeur Jean-Marc Bosman.

Après s'être penchée sur la question de la libre circulation des joueurs de football professionnel en fin de contrat dans l'affaire Bosman, la Cour de justice devra trancher cette fois sur les critères et les quotas nationaux de sélection des athlètes pour les compétitions

internationales. La Cour de Justice intervient à la demande du Tribunal de première instance de Namur, saisi de la demande de dommages et intérêts de Christelle Deliege à la suite de sa non-sélection au tournoi international de Paris de 1996 et aux compétitions internationales antérieures. /si

BRÈVES

TENNIS

Schnyder s'incline

Associée à l'Autrichienne Barbara Schett, la Baloise Patty Schnyder a été battue au cours du double dames du tournoi WTA de Hanovre. Les deux partenaires ont en effet subi la loi de la paire formée par Manon Bollegraf-Caroline Vis, têtes de série No 4, victorieuses 6-1 6-4./si

ATHLÉTISME

Zürcher-Scalabrin se retire

La multiple championne de Suisse sur 400 et 800 m, Regula Zürcher-Scalabrin (30 ans) a décidé de mettre un terme à sa carrière. /si

BASKETBALL

Université s'incline

LNB, tour final: Morges - Birsfelden 90-66 (50-27). Chêne - Nyon 85-65 (32-35). Classement: 1. Renens 3-6. 2. Chêne 4-6. 3. Pully 2-4. 4. Nyon 3-2. 5. Morges 4-2. 6. Birsfelden 4-0. LNB, Tour contre la relégation, sixième journée, Groupe 1: Echallens - Arlesheim 89-103 (33-39). Meyrin-Grand-Saconnex - Pâquis-Seujet 91-71 (42-36). Classement: 1. Arlesheim 6-8. 2. Baden 4-6. 3. Vignanello 4-6. 4. Meyrin-Grand-Saconnex 5-6. 5. La Chaux-de-Fonds 5-4. 6. Pâquis-Seujet 5-2. 7. Echallens 5-2. Première ligue, tour final, quatrième journée: Lausanne - Université 87-60 (38-28). Yverdon - Zofingue 56-73 (28-35). Classement: 1. Reussbühl 3-6. 2. Zofingue 4-4. 3. Yverdon 4-4. 4. Lausanne 3-4. 5. Cassarate 3-2. 6. Université 4-2./si

FOOTBALL

Sanctions aggravées

La Ligue nationale française a alourdi les sanctions à l'encontre de Cannes et de Nice pour les incidents survenus lors de la 25e journée du championnat de deuxième division, ayant provoqué la blessure du gardien cannois Sébastien Chabbert par un projectile lancé par des supporters niçois. Le stade du Ray à Nice sera suspendu pour deux matches fermes alors que celui de La Bocca à Cannes, où les incidents avaient eu lieu, sera suspendu pour un match. La LNF a en outre donné match gagné à Nice, 3-0./si

L'Inter Milan à huit

Italie. Coupe d'Italie, demi-finale aller: Inter Milan - Parme 0-2. Buts: 76e Veron 0-1. 86e Ballo 0-2. Expulsions de Bergomi, Colonnese et Zanetti (tous Inter Milan, 77e, réclama-tions)./si

Leicester en finale

Angleterre. Coupe de la Ligue. Demi-finales: Leicester (D1) - Sunderland (D2) 1-1 (aller: 2-1). Wimbledon (D1) - Tottenham 0-1 (D1) (0-0). Championnat, 26e journée: Manchester United - Arsenal 1-1. Chelsea - Blackburn 1-1. Newcastle - Coventry 4-1. Everton - Middlesbrough 5-0. Aston Villa - Leeds 1-2. Classement: 1. Manchester 26-51. 2. Chelsea 25-47. 3. Arsenal 24-45./si

Sursaut madrilène

Coupe d'Espagne. Quarts de finale aller: Atlético Madrid - Espanyol 2-1. Mallorca - Deportivo 1-1. Santander - Real Madrid 2-6. /si

JEUX

Loterie suisse à numéros

6 - 9 - 14 - 18 - 28 - 45.

Numéro complémentaire: 15.

Joker

727.834.

GAINS

Loterie à numéros

2 x 6	Fr. 699.474.50
2 x 5+epl.	128.047.30
192 x 5	2800.80
8444 x 4	50.-
134.524 x 3	6.-

Somme approximative au premier rang du prochain concours: Fr. 800.000.-

Joker

0 x 6	Jackpot
4 x 5	Fr. 10.000.-
39 x 4	1000.-
376 x 3	100.-
3631 x 2	10.-

Somme approximative au premier rang du prochain concours: Fr. 800.000.-

BANCO JASS

♥ 6, D ♦ 7, 10, V, R
♣ 6, V, R, A ♠ 8, D

ÉCHECS

BEIDER BÂLE -
LA CHAUX-DE-FONDS 5,5 - 2,5

Pour le compte du deuxième tour du championnat de LNB des groupes, La Chaux-de-Fonds se rendait à Birsfelden pour affronter l'équipe de Beider Bâle. Handicapés par les absences de Terreaux et Leuba, les Neuchâtelois pouvaient néanmoins compter sur les renforts d'Uzzeni et de Vianin. Malgré un bon début de match marqué par la victoire rapide de Vianin, la suite des opérations fut moins souriante pour les visiteurs et les Bâlois prirent l'ascendant pour s'imposer 5,5 - 2,5. Pas trop atteint par ce revers, le coach Berset estimait que cette défaite n'hypothéquait pas les chances de participer aux finales de promotion et de rejoindre ainsi la LNA.

Résultats: Scherer - Bex 1-0. Gierrth - Robert nulle. Duilovic - Uzzeni nulle. Budisin - Vianin 0-1. Bojic - Berset nulle. Berberich - Terraz 1-0. Remeta - Mikic 1-0. Maeder - Frésard 1-0.

Après ce deuxième tour, Beider Bâle et Olten ont pris la tête du classement avec quatre points. La Chaux-de-Fonds suit avec deux points, alors que La Béroche, qui était au repos, ferme la marche avec 0 point. **RFR**

HANDBALL

ZOLLIKOFEN-
MÜCHENBUCHSEE II -
LA CHAUX-DE-FONDS 26-21
(16-8)

Amère défaite pour les hommes du Handball-Club La Chaux-de-Fonds qui voient tous leurs espoirs de participer aux finales de promotion en troisième ligue s'envoler avec la deuxième place du classement, également perdue à l'issue de cette rencontre.

Les Neuchâtelois, scotchés dans leurs baskets en première mi-temps, n'ont pu qu'observer et parfois même admirer le jeu de Zollikofen-Münchenbuchsee II, équipe que les visiteurs avaient pourtant assez largement battue lors du premier tour. Même si les Chaux-de-Fonniers n'ont jamais baissé les bras, l'écart s'est rapidement creusé entre les deux équipes si bien que les Romands entamèrent la seconde mi-temps avec huit longueurs de retard. Et remonter un tel handicap s'assimilait à une mission impossible.

La Chaux-de-Fonds: Opplinger; Baggiano, Berisha, Blaser, Dudan, Duvanel, Eichenberger, Furka, Guy, Vildeuil. **FBL**

TIR À L'ARC

Près de 130 archers ont participé au tournoi international au Sissach (BL). A l'occasion, le Chaux-de-Fonnier Ewald Schill a fêté sa quatrième distinction FITA Indoor (étoile FITA) avec 576 points.

Résultats des régionaux. Compound hommes vétérans: 1. Ewald Schill (Les Compagnons de Sherwood). **Compound dames vétérans:** 2. Françoise Schafroth (Les Compagnons de Sherwood). **Compound jeunesse:** 2. Julien Calvo (Les Compagnons de Sherwood). **Olympique hommes:** 10. René Leoni (TAN). 14. Claude Torriani (La Saïgne). 18. Dominique Mettelle (La Saïgne). **Olympique dames:** 3. Maya Küng (TAN). 8. Catherine Küng (TAN). **Longbow hommes:** 4. Roland Poncioni (TAN). **Instinctif dames:** 1. Marie-Lise Schill (Les Compagnons de Sherwood). 2. Madeleine Torriani (La Saïgne). /réd.

CYCLISME

Course d'entraînement à Marina di Grosseto (Toscane). Montée du Tirli (10 km/450 m de dénivellation): 1. Stéphane Heiniger (Orbe) 27'06". 2. Joris Boillat-Duham (Les Emibois) à 45". 3. Didier Borrnat (Montfaucon) à 2'06". 4. Nicolas Pittet (La Chaux-de-Fonds) à 3'05". 5. Sylvain Dubail (Saignelégier) à 3'08". 6. Thomas Schneider (La Chaux-de-Fonds) à 3'40". 7. Yanis Voiblet (Plagne) à 3'45". 8. Stéphane Herren (La Heutte) à 5'01". 9. Gino Tarchini (Saignelégier) à 5'06". 10. Jocelyn Jolidon (Saignelégier) à 6'11". /réd.

FLÉCHETTES

Ligue neuchâteloise (16e journée): La Béroche - Areuse 5-1. Areuse II - La Tchaux 4-2. Gris Niou - Nomades II 5-1. Nomades - Olé 2-4. Rebelle - Toons 3-3. Peseux - Bull-Dog's II 3-3. **Classement:** 1. Olé 16-29. 2. Peseux 16-26. 3. La Béroche 16-24. 4. Gris Niou 16-22. 5. Nomades 16-22. 6. Bull-Dog's II 16-17. 7. Toons 16-14. 8. Areuse I 16-9. 9. Rebelle 16-8. 10. Areuse II 16-7. 11. Nomades II 16-7. 12. La Tchaux 16-6. /réd.

Bras de fer Dombresson et La Chaux-de-Fonds en force

Une quarantaine de participants ont pris part à la Rotonde à Neuchâtel aux dixièmes championnats neuchâtelois de bras de fer. Une fois de plus, la compétition fut très disputée. Au moment de la distribution des médailles, les représentants des clubs de La Chaux-de-Fonds et de Dombresson n'ont laissé que des miettes à leurs adversaires.

Les podiums

Messieurs. - 60 kg: 1. Emre Emrah. 2. Alain Pointet (Dombresson). 3. Tail-Tail (Dombresson). **- 70 kg:** 1. Sébastien Falcon (Dombresson). 2. Xavier Fernandez (La Chaux-de-Fonds). 3. David Invenhkelrid (Marin). **- 80 kg:** 1. August Schala (Neuchâtel). 2. Serge Veuve. 3. Antonio Rodrigues (La Chaux-de-Fonds). **- 90 kg:** 1. Nardino Ruoni (Le Prévoux). 2. Christophe Bracelli (Dombresson). 3. Daniel Castanina. **+ 90 kg:** 1. Yves Petermann (La Chaux-de-Fonds). 2. Blaise Blank (Lignières). 3. Fabien Nusbaumer (Dombresson). **Open:** 1. Yves Petermann (La Chaux-de-Fonds).

Dames. - 55 kg: 1. Nancy Gaillard (La Chaux-de-Fonds). 2. Virginie Glardon (Dombresson). 3. Line Pecaut. **+ 55 kg:** 1. Natacha Petermann (La Chaux-de-Fonds). 2. Stéphanie Nicklaus (Neuchâtel). 3. Emmanuelle Sunier (Dombresson). **Open:** 1. Natacha Petermann (La Chaux-de-Fonds). /réd.

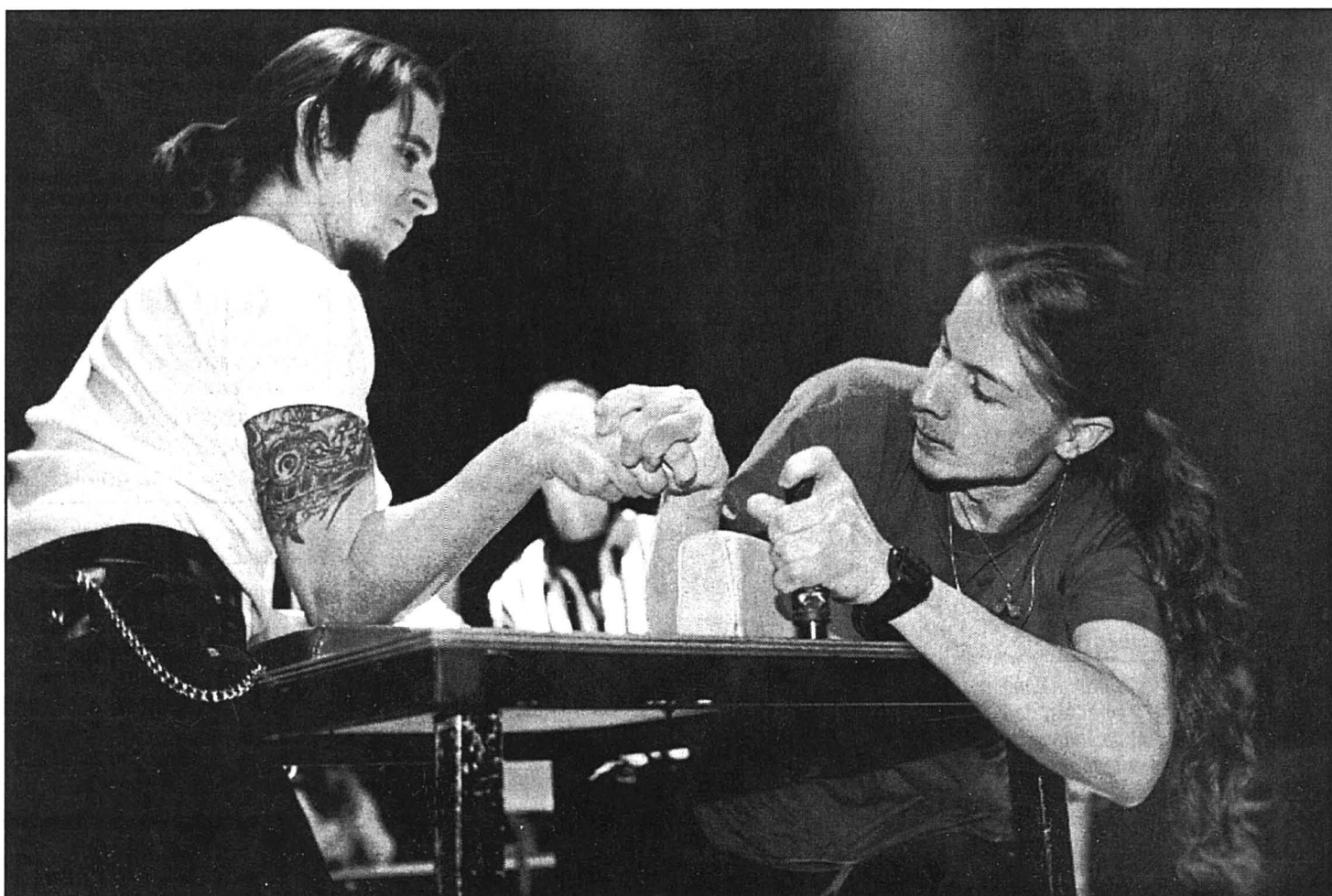

Les dixièmes championnats neuchâtelois de bras de fer ont donné lieu à des combats acharnés.

photo Leuenberger

VOLLEYBALL

A un mois de la fin du championnat régional, la tension monte! En deuxième ligue, les filles du Vallon ont quasiment le titre en poche. Et la promotion assurée, à moins... qu'elles n'en veuillent pas. Chez les garçons, l'Entre-deux-Lacs devra encore se battre pour garder sa minime avance contre le surprenant Bevaix, toujours là pour créer la surprise. Tour d'horizon.

En deuxième ligue féminine, les résultats de la semaine - trois rencontres gagnées au set décisif - démontrent que toutes les équipes ont envie de se battre jusqu'au bout. Pour la seconde place, le NUC a réalisé une bonne opération en prenant sa revanche contre La Chaux-de-Fonds. Avec quelques frayeres, les Universitaires se sont imposées trois sets à deux (15-11 15-12 8-15 4-15 15-12).

Déception, en revanche, du côté de Val-de-Ruz, actuelle lanterne rouge, qui a failli créer la surprise. L'équipe s'est inclinée au tie-break face aux Ponts-de-Martel. Avec cette défaite, elle a laissé passer sa chance de recoller au classement et, peut-être, de sauver sa peau. Quant à Savagnier, en remportant à l'arraché la victoire sur

Lignières (15-11 15-8 13-15 14-16 15-13), il s'est mis définitivement à l'abri de toute mauvaise surprise.

Chez les garçons, l'Entre-deux-Lacs ne s'est pas fait surprendre par le NUC (victoire 3-1). Le derby entre La Chaux-de-Fonds et Le Locle a tourné à l'avantage des Lochois. Rien ne va pour les Chaux-de-Fonniers, qui ont connu cette semaine encore l'élimination en Coupe neuchâteloise face à une formation de troisième ligue: Smash Cortaillod.

En troisième ligue féminine, du rêve au cauchemar pour les filles des Cerisiers contre l'Entre-deux-Lacs. Avant la partie, les données étaient claires: le vainqueur prendrait la tête du classement et une option pour la promotion tant convoitée. Sûres d'elles, les joueuses de La Béroche ont commencé la partie sur les chapeaux de roue et remporté les deux premières manches: 15-3 et 15-6. Et puis, patatras... Dans le troisième set, le plus disputé, l'Entre-deux-Lacs s'est réveillé et a commencé, enfin, à jouer. Plus rien ne l'arrêtera et il s'imposera sur le score de trois à deux. Mais tout n'est pas encore joué: La Chaux-de-Fonds, actuel deuxième, n'a pas encore dit son dernier mot. **CPI**

Messieurs

Deuxième ligue: La Chaux-de-Fonds - Le Locle 0-3. Val-de-Ruz II - Colombier III 3-1. E2L - NUC 3-1. **Classement:** 1. E2L 11-20. 2. Bevaix 10-16. 3. Val-de-Ruz II 11-14. 4. Val-de-Travers 10-12. 5. NUC 11-12. 6. Colombier II 11-6. 7. Le Locle 11-6. 8. La Chaux-de-Fonds 11-0.

Troisième ligue. Groupe A: E2L III - Val-de-Ruz III 3-2. Boudry - E2L II 1-3.

Classement: 1. E2L II 7-14. 2. Cortaillod 6-8. 3. E2L III 6-8. 4. Marin 5-4. 5. Boudry 6-2. 6. Val-de-Ruz III 6-0.

Groupe B: Val-de-Travers II - Val-de-Ruz IV 3-1. **Classement:** 1. SAR 4-8. 2. Val-de-Ruz IV 4-2. 3. Savagnier 3-2. 4. Val-de-Travers II 3-2.

Juniors. Groupe A: TGV - NUC 3-0. TGV - Colombier 3-0. NUC - Bienne 0-3. **Classement:** 1. Bienne 7-12. 2. TGV 8-12. 3. La Chaux-de-Fonds 7-8. 4. Colombier 8-8. 5. NUC 8-2. 6. Val-de-Ruz 6-2.

Dames

Deuxième ligue: Savagnier - Lignières 3-2. Les Ponts-de-Martel - Val-de-Ruz 3-2. NUC II - La Chaux-de-Fonds 3-2. **Classement:** 1. Val-de-Travers 10-20. 2. NUC II 11-14. 3. Colombier II 10-12. 4. La Chaux-de-Fonds 11-12. 5. Les Ponts-de-Martel 11-10. 6. Savagnier 10-8. 7. Lignières 10-6. 8. Val-de-Ruz 11-2.

Troisième ligue: Corcelles-C. - La Chaux-de-Fonds II 0-3. Le Locle - Sa-

vagnier II 1-3. Cerisiers-G. - E2L 2-3. Colombier III - NUC III 3-1. **Classement:** 1. E2L 10-18. 2. La Chaux-de-Fonds II 10-16. 3. Cerisiers-G. 11-16. 4. Colombier III 11-12. 5. Savagnier II 11-8. 6. Corcelles-C. 11-6. 7. NUC III 11-6. 8. Le Locle 11-4.

Quatrième ligue. Groupe A: Fontaines - Les Ponts-de-Martel II 1-3. Val-de-Ruz III - Val-de-Travers II 2-3. **Classement:** 1. Les Ponts-de-Martel II 7-10. 2. Val-de-Ruz III 6-8. 3. Val-de-Travers II 5-6. 4. E2L II 3-4. 5. Fontaines 4-2. 6. Le Locle II 5-0.

Groupe B: Bevaix - Corcelles-C. II 3-0. **Classement:** 1. Peseux 3-6. 2. Les Verrières 2-4. 3. Val-de-Ruz II 3-4. 4. Marin 3-4. 5. Val-de-Travers III 3-2. 6. Bevaix 4-2. 7. Boudry 1-0. 8. Corcelles-C. II 3-0.

Juniors A. Groupe 1: Colombier - NUC 0-3. **Classement:** 1. Les Ponts-de-Martel 4-8. 2. Colombier 4-6. 3. NUC 5-4. 4. La Chaux-de-Fonds 3-2. E2L II 4-0.

Groupe 2: Boudry - Val-de-Ruz 3-0. Lignières - E2L 3-1. **Classement:** 1. Val-de-Ruz 5-8. 2. Boudry 3-4. 3. Lignières 4-4. 4. Bevaix 3-2. 5. E2L 5-2.

Juniors B. Groupe 1: La Chaux-de-Fonds - Les Ponts-de-Martel 3-0. Val-de-Travers - NUC 3-0. **Classement:** 1. Val-de-Travers 4-8. 2. NUC 4-4. 3. La Chaux-de-Fonds 3-2. 4. Les Ponts-de-Martel 3-0.

Groupe 2: Lignières - Colombier 1-3. **Classement:** 1. Colombier 4-8. 2. Cerisiers-G. 3-4. 3. Lignières 4-2. 4. Fontaines 3-0. /réd.

PATINAGE ARTISTIQUE

L'Association romande de patinage (ARP) a organisé, samedi à Genève, une session de tests à laquelle ont pris part trois Neuchâteloises.

La sociétaire du CP La Chaux-de-Fonds Wendy Weber et Angélique Steudler, du CP Neuchâtel-Sports, se présentent dans le test première classe «Grande Or». Après avoir très bien passé la première partie - cinq éléments à présenter individuellement -, les deux patineuses ont présenté aux juges leur programme libre. Toutes deux ont patiné avec un certain brio cette fois de cette deuxième partie, et obtenu la plus haute distinction décernée par l'Associa-

tion romande de patinage. Quant à Chloé Mégevand, elle s'alignait en vue d'obtenir le test deuxième classe «Petite Or». La sociétaire du CP Neuchâtel-Sports s'est également illustrée en obtenant cette distinction, après avoir passé facilement le cap des éléments et présenté un très bon programme libre. **PHW**

Des podiums à la clé

Il y a quinze jours, trois patineuses du CP Saint-Imier se sont rendues à Tramelan au 24e Derby jurassien. Si neuf clubs régionaux participaient à la compétition, cette édition a enregistré une des plus faibles participations avec seu-

lement trente-huit patineuses et quatre patineurs. Ce derby réunit des filles et des garçons qui ne participent pas à des championnats officiels et permet aux débutants de faire leur première glisse. En espoirs filles, Chloé Marti (huitième) et Céline Juillard (neuvième) se sont classées dans les dix premières. Quant à Cynthia Knobel, elle s'est classée troisième en hobby filles.

Lors de la Coupe romande qui s'est disputée le week-end dernier à Genève, Nicolas Dubois s'est hissé au troisième rang final chez les garçons. Deuxième chez les filles, Talika Gerber a confirmé ses précédents résultats. /réd.

TIR

Les délégués de la Société cantonale neuchâteloise des tireurs sportifs (SCNTS) se sont récemment retrouvés à Rochefort afin de faire le point de la situation. Comme ces dernières années, le président Roland Glauser a demandé à chacun de faire un effort tout spécial afin d'assurer, entre autres, la survie des sociétés et une certaine continuité. Même si les effectifs accusent la stabilité avec 222 membres, le rajeunissement est devenu une nécessité.

Le président a relevé qu'à partir de cette année, il n'est malheureusement plus possible d'inscrire une équipe neuchâteloise aux matches à la carabine 50 mètres, les ti-

reurs trois positions étant tous trop âgés. L'année 1998 aura été marquée par toutes les manifestations du 100e anniversaire de la SSTS avec l'assemblée fédérale des délégués qui s'est déroulée à l'entière satisfaction du comité central. Aussi, le président adressa-t-il des remerciements à tous les membres pour cette réussite. Il n'a pas manqué de relever la belle participation des tireurs neuchâtelois à la fête fédérale à Ibach.

Des rapports effectués par les différents chefs de groupe, il n'y a rien eu de spécial à signaler. Il en fut de même de la situation financière, présentée par Jean-Louis Scanio, caissier cantonal.

Remise des challenges et des distinctions. Insigne de tireur d'élite. Première distinction: Henri Donzé (Le Locle, 50 m), François Bersier (Fleurier, 50 m) et Jean-Louis Ray (Le Locle, 10 m). Deuxième distinction: Henri Donzé (Le Locle, 50 m). Troisième distinction: Jean-Louis Ray (Le Locle, 50 m).

Maîtrise cantonale FAC. Or: Gaël Chaillard (Le Locle) et Willy Türlér (La Chaux-de-Fonds). Argent: Stéphane Gumi (Montmollin), David Helfer (Boudry) et Virginie Augsburger (Cortaillod). Bronze: Stéphane Schick (Cortaillod). **MHA**

BASKETBALL

Messieurs

Deuxième ligue: Union Neuchâtel II - Union Neuchâtel III 76-91. Marin - Union Neuchâtel III 82-67. UCLA 96 - Université II 64-56. **Classement:** 1. UCLA 96 7-12. Université II 9-12. 2. 3. Marin 7-10. 4. Union Neuchâtel III 9-10. 5. Fleurier 7-2. 6. Union Neuchâtel II 7-0.

Juniors: La Chaux-de-Fonds - Berthoud 48-67. **Classement:** 1. Berthoud 10-18. 2. La Chaux-de-Fonds 9-12. 3. Berne 9-12. 4. Rapid Bienne 10-10. 5. Université 9-4. 6. Schliern 9-0.

Cadets: Berne - Val-de-Ruz 65-60. La Chaux-de-Fonds - Berne 99-118. Marin - Val-de-Ruz 79-49. **Classement:** 1. Soleure 9-18. 2. Rapid Bienne 9-14. 3. Berthoud 10-14. 4. Marin 10-10. 5. Berne 10-10. 6. La Chaux-de-Fonds 9-6. 7. Val-de-Ruz 11-6. 8. Union Neuchâtel 10-0.

Benjamins: UCLA 96 - La Chaux-de-Fonds 155-47. **Classement:** 1. Rapid Bienne 8-14. 2. UCLA 96 9-14. 3. Berne II 8-12. 4. Berne 7-8. 5. Union Neuchâtel 7-8. 6. Fleurier 8-6. 7. Université 8-2. 8. La Chaux-de-Fonds 9-0.

Coupe NE-BE. Groupe 2: Langenthal - Bienne 30-101. Langenthal - UCLA 96 II 45-63. Rapid Bienne - Université II 78-43. Soleure - UBBC II 20-0 (forfait). UCLA 96 II - Soleure 35-104. Union Neuchâtel II - Soleure 41-72. Union Neuchâtel II - UBBC II 20-0 (forfait). Union Neuchâtel II - UCLA 96 II 65-50. Université III - Langenthal 70-31. Université III - UBBC II 20-0 (forfait). **Classement:** 1. Bienne 6-12. 2. Soleure 6-10. 3. Union Neuchâtel II 6-8. 4. UCLA 96 II 6-4. 5. Langenthal 6-0. 6. Université III 6-2. 7. UBBC II 6-2. /réd.

Gardez les mains propres.



ENTRETIEN GRATUIT

3 ANS / 50'000 KM

Citroën JUMPER dès Fr. 27'150.-

Citroën Jumper: plus de 70 versions, de 7.5 à 20m³ de volume utile. Avec moteur essence ou Turbo Diesel à injection directe.

TVA 7.5% incl.



dès Fr. 22'700.- **Citroën JUMPY**

TVA 7.5% incl.

Citroën Jumpy: 12 versions, charge utile jusqu'à 900 kg, volume utile 4m³, moteurs essence, diesel et turbodiesel (85 à 92 ch).

Citroën Berlingo: 11 versions, véhicule utilitaire de 600 à 800 kg de charge utile et véhicule de tourisme 5 places. Moteur essence (75 et 90 ch) et Diesel (71 ch).



dès Fr. 17'990.- **Citroën BERLINGO**

TVA 7.5% incl.

720172-110

TOUT EST COMPRIS : prestations, rentabilité et frais d'entretien complets. Les réparations, le service et les pièces de rechange sont gratuits pendant 3 ans ou 50'000 km; vous ne payez que l'essence et les pneus. Offre valable pour les Berlingo 2 portes, les Jumpy et les Jumper achetés du 04.01 au 31.03.99.

www.citroen.ch

VOUS N'IMAGINEZ PAS TOUT CE QUE CITROËN PEUT FAIRE POUR VOUS.



VILLA

188024-122

sur plan, 2 étages + sous-sol complet, construction traditionnelle. Prix TTC
 A Corcelles (vue sur lac): 464.000.-
 A Bevaix (vue sur le lac): 494.000.-
 A Neuchâtel-ville: 560.000.-
 A Chézard-St-Martin: 441.000.-
 A Fenin: 464.000.-
 A Savagnier: 421.000.-
 A Fontainemelon: 460.000.-
 A Cressier: 454.000.-
 BOSC S. à r.l. 032/724 35 85.

À VENDRE au Landeron SUR PLANS
Villa individuelle de 5 pièces

Sous-sol: cave, abri, chauffage buanderie. Disponible 28 m².
 Rez: Cuisine, séjour 44 m², WC.
 Etage: 4 chambres, salle de bains.
 Extérieurs: garage.
 Prix: dès Fr. 605.000.-

AZIMUT S.A. Membre SVIT/USFI
 Tél. 032/731 51 09. 188851-122

A vendre à COUVET
Immeuble locatif

comprenant: bar à café, appartements vastes, combles aménageables en duplex.
 Prix exceptionnel: Fr. 590.000.-
 Rendement: 12%.

Tél. 079/447 46 45. 188768-122

À LOUER

A LOUER

Fontainemelon, 188875-126
 Rue de la Côte 11, 1^{er} étage
Appartement 3 pièces

Cuisine agencée, bains, WC, balcon, cave. Libre dès le 1^{er} avril 1999.
 Pour tous renseignements:
 Tél. 032 722 57 14

Fontainemelon,
 Rue de la Côte 17, 1^{er} étage
Appartement 3 pièces

Cuisine agencée, bains-WC, balcon, cave. Libre dès le 1^{er} avril 1999.
 Pour tous renseignements:
 Tél. 032 722 57 14

Fontainemelon,
 Rue Bellevue 16
Appartement 3 pièces

Cuisine agencée, bains, WC, balcon, cave. Libre dès le 1^{er} avril 1999.
 Pour tous renseignements:
 Tél. 032 722 57 14

SMH SMH IMMEUBLES SA
 Gérance immobilière
 Faubourg de l'Hôpital 3
 2001 Neuchâtel

KPMG

A louer à BOUDRY
 31 mars 1999

Beau logement

deux pièces et demie, cuisine agencée, balcon.

Fr. 805.- charges comprises, places de parc dans garage collectif Fr. 90.-

Tél. 727 61 50. 188784-126

À LOUER

Places de parc dans garages collectifs et places de parc extérieures quartier Grise-Pierre à Neuchâtel quartier Gare à Marin

Mlle Roulet vous renseignera

CLAUDE MAYOR 032/724 22 52

SERVICE DE LA GÉRANCE DES IMMEUBLES

A louer tout de suite ou à convenir à la Croix-Blanche 31 (immeuble subventionné), 2126 Les Verrières

Appartement de 3 pièces

environ 84 m², 3^e étage, balcon, cuisine agencée + 1 place de parc intérieure

Loyer en rapport avec les revenus des locataires (taxations fiscales de l'impôt fédéral direct).

Pour tout renseignement et location, s'adresser à:

Caisse de pensions de l'Etat de Neuchâtel
 Gérance des immeubles, Tivoli 22,
 2003 Neuchâtel, tél. 032/889 64 90.

182208-126

FUST
 www.fust.ch
 Consultez notre site Internet
Le spécialiste en téléviseurs
c'est parti Soldes
- Profitez-en! -

Nous vendons des milliers d'appareils (individuels) d'exposition et de démonstration avec de **super rabais spéciaux**

SONY KV-25 R 1 D

Téléviseur 63 cm pour tous les budgets!

- Ecran Hi Black T rinitron
- Mémoire 60 programmes
- Syntoniseur hyperbande
- Télétex T op avec mémoire de pages
- Son stéréo Full Range
- Minuterie de pré-sommeil, télécommande



PHILIPS THOMSON SONY Panasonic NOVATRONIC JVC SABA

THOMSON 29 DU 88 M

Téléviseur 100 Hz à prix FUST.

- Ecran couleur 72 cm extroplat Black D.I.V.A.
- Technologie 100 Hz pour des images sans scintillement
- Mémoire 99 programmes
- Syntoniseur hyperbande, Pol/Secam L, Télétex T op
- Son stéréo et bi-canal, puissance musicale 2x 20 W
- L/H/P 74/56/49 cm



Très grand choix d'appareils de marque livrables immédiatement du stock • Toujours les modèles les plus récents • Conseil technique compétent • Paiement au comptant, par EC direct, Postcard ou Shopping Bonus Card - Paiement sur facture en cas de livraison à domicile • Livraison et raccordement à domicile Nous nous chargeons de l'élimination de votre ancien appareil • Abonnement de service compris dans le prix de location • Garantie totale possible jusqu'à dix ans Service de réparation - On vient chercher l'appareil chez vous • Garantie du prix le plus bas (remboursement si vous trouvez ailleurs, dans les 5 jours, le même appareil à un prix officiel plus bas)

Neuchâtel, rue des Terraux 5 032 723 08 52
 Neuchâtel, chez Globus (Armourins) 032 724 26 74 (PC)
 Marin, Marin-Centre, Fleur-de-Lys 26 032 756 92 42 (PC)
 Morat, Centre -Murtin-West-, Freiburgstrasse 25 026 672 97 50 (PC)
 Bienne, chez Coop-Centre (ex-Jelmoli) 032 328 70 60 (PC)
 Bienne, EUROFust, rue de Soleure 122 032 344 16 00 (PC)

La Chaux-de-Fonds, Hyper-Fust, bd des Eplatures 44 032 926 12 22 (PC)
 (PC = proposent également des ordinateurs)
 Réparation rapide et remplacement immédiat d'appareils 0800 559 111
 Hot-Line pour ordinateurs et fax 157 50 30 (Fr. 2.13/minute)

Achetez aujourd'hui, voyagez demain.



Immobilier



DONNEZ DU SANG SAUVEZ DES VIES

A vendre - Région neuchâteloise

Saint-Blaise
 au cœur du village

Très belle maison ancienne 8 pièces (environ 250 m² habitables) jardin et verger (environ 2.600 m²)

Saint-Blaise
 au cœur du village

Immeuble XIX^e siècle app. + terrasse rez commercial

Saint-Blaise
 au cœur du village

Villas jumelles pour fin 1999. Inscrivez-vous!

Bevaix

Villa mitoyenne 5 1/2 pièces Environnement calme

Cressier

Maison locative 3 logements de 3 pièces + petit atelier et garage

la Neuveville

Maison de maître 3 logements jardin arboré

Fontainemelon

Maison familiale 6 pièces Partiellement rénovée

Cormondrèche

Maison villageoise du XVIII^e siècle 3 logements

Appartements:

Hauterive, 3 1/2 pièces
 Marin, 4 1/2 pièces
 Neuchâtel, 4 1/2 pièces

Lignières

Ancienne ferme rénovée 10 pièces Jardin d'hiver

Terrains pour villas:

Vaumarcus. Couvet.

Chaumont

Chalet rénové 6 pièces Jardin soigné

F. THORENS SA

ROUTE DE SOLEURE 12 • CH -2072 SAINT-BLAISE

TEL.+41 32 753 27 57 • FAX +41 32 753 70 34

http://www.newglobe.com/thorens • e-mail: thorens@newglobe.com 180969-122

A louer Appartements
 A convenir

► **1 pièce**
LE LANDERON•Rue du Lac.Tout confort, dès 1.499. Fr. 386.- + charges.

► **2 pièces**
BOUDRY•Ls-Favre.Tout confort, proche TN, poutres. Dès 1.499. Fr. 720.- + charges.

► **3 pièces et 3,5 pièces**
BOUDRY•Buchilles. Tout confort, cheminée, balcon, calme. Fr. 1342 + charges

NEUCHÂTEL•Chavannes. Tout confort, cheminée. Fr. 1359.- + charges

NEUCHÂTEL•Marie-de-Nemours. Dès 1.499 Fr. 900.- + charges

COFFRANE•Haut-du-Village. Tout confort. Dès 1.399 ou à conv. Fr. 990.- + charges. Gar.Fr. 80.-

CORCELLES•Grand-Rue. Cuisine non agencée. Fr. 850.- + charges

► **4,5 pièces**
BOUDRY•Buchilles.Tout confort, balcon, cheminée. Dès 1.499. Fr. 1550.- + charges, garage Fr. 100.-

► **6 pièces**
NEUCHÂTEL•Trois-Portes. Tout confort, cheminée, 160 m² + terrasse, calme, proche du centre, vue. Dès 1.499. Fr. 2170.- + charges, garage Fr. 140.-

► **GARAGES + PARCS**
NEUCHÂTEL•Sablon. Gar. Collectif. Fr. 130.-
NEUCHÂTEL•Maladière Gar.collectif. Fr. 100.-
PESEUX•Tires.-Garage coll.Fr. 111.-, ext. Fr. 28.-
MARIN•Chs-Pemier. Gar. collectif. Fr. 95.-
CORCELLES•Gare. Garage coll. Fr. 100.-

Pour plus d'informations: www.geco.ch
REGICO NEUCHÂTEL SA
 Membre du Groupe GECO - 3, rue Saint-Honoré - 2001 Neuchâtel
 032 / 724 34 88 UNPI



PUBLICITAS SA
Rue St-Maurice 4
2001 Neuchâtel

Immobilier à vendre

COUVET, à vendre beau 4 1/2 pièces dans PPE, 1^{er} étage, cuisine agencée, cave, galetas, jardin commun, calme, ensoleillé, proche des magasins. Fr. 200.000.-. Tél. 032 863 23 19. 028-188750

NEUCHÂTEL, joli petit studio, à proximité des commerces et des transports. Fr. 65.000.-. Tél. 079 33 22 565. 132-043791

NEUCHÂTEL Charmettes, appartement 3 1/2 pièces, vue sur lac. Frs. 230.000.-. Tél. 032 730 13 63. 028-188544

PESEUX, appartement 5 1/2 pièces, cuisine agencée, grand balcon, vue, garage, cave, galetas. Ecrire sous chiffres M 028-188814 à Publicitas S.A., case postale 1471, 2001 Neuchâtel 1.

Immobilier à louer

BEVAIX, bureau ou atelier, 68 m², WC, eau chaude, vestiaire. Fr. 650.- + charges. Libre tout de suite. Tél. 032 846 12 18. 028-188546

BEVAIX, 2 1/2 pièces mansardé, dès mars 1999, Fr. 620.- charges comprises. Tél. 032 846 18 27. 028-188502

BÔLE, situation tranquille, villa 4 chambres à coucher, grand séjour, cuisine agencée, jardin, garage, piscine extérieure, Fr. 2300.- + charges. Tél. 032 724 42 40. 028-188736

COLOMBIER, 3 pièces, cuisine agencée habitable, cave, possibilité place de parc. Mi-avril ou début mai. Tél. 032 841 47 25. 028-188726

COLOMBIER, 4 1/2 pièces, cuisine agencée, terrasse, cheminée, garage + place extérieure, WC/bains, WC séparés, libre 1^{er} avril. Fr. 1600.- charges comprises. Tél. 032 842 52 53. 028-188404

CORCELLES, rez-de-chaussée, 3 pièces, salle de bains, cuisine agencée habitable, libre dès le 1^{er} avril, loyer Fr. 1000.- + charges Fr. 100.-. Tél. 032 731 34 10. 028-188735

DOMBRESSON, 2 1/2 pièces, cuisine agencée, place de parc. Fr. 820.- + charges, libre tout de suite. Tél. 032 853 57 76. 028-187546

HAUTERIVE, triplex 3 1/2 pièces, indépendant, 2 balcons, lave-linge, sèche-linge, cuisine agencée, Fr. 1450.-. Tél. 079 325 72 61. 028-188832

LA CHAUX-DE-FONDS, joli 2 pièces, vue sur la ville. Fr. 600.- charges comprises. Tél. 032 968 27 62. 132-043982

LA CHAUX-DE-FONDS, place de parc dans garage collectif, quartier rue du Locle. Tél. 032 926 87 84. 132-043956

LA CHAUX-DE-FONDS, joli 2 pièces, vue sur la ville. Fr. 600.- charges comprises. Tél. 032 968 27 62. 132-043982

LA CHAUX-DE-FONDS, place de parc dans garage collectif, quartier rue du Locle. Tél. 032 926 87 84. 132-043956

LA CHAUX-DE-FONDS, place de parc dans garage collectif, quartier rue du Locle. Tél. 032 926 87 84. 132-043956

LA CHAUX-DE-FONDS, place de parc dans garage collectif, quartier rue du Locle. Tél. 032 926 87 84. 132-043956

LA CHAUX-DE-FONDS, place de parc dans garage collectif, quartier rue du Locle. Tél. 032 926 87 84. 132-043956

LA CHAUX-DE-FONDS, place de parc dans garage collectif, quartier rue du Locle. Tél. 032 926 87 84. 132-043956

LA CHAUX-DE-FONDS, place de parc dans garage collectif, quartier rue du Locle. Tél. 032 926 87 84. 132-043956

LA CHAUX-DE-FONDS, place de parc dans garage collectif, quartier rue du Locle. Tél. 032 926 87 84. 132-043956

LA CHAUX-DE-FONDS, place de parc dans garage collectif, quartier rue du Locle. Tél. 032 926 87 84. 132-043956

LA CHAUX-DE-FONDS, place de parc dans garage collectif, quartier rue du Locle. Tél. 032 926 87 84. 132-043956

LA CHAUX-DE-FONDS, place de parc dans garage collectif, quartier rue du Locle. Tél. 032 926 87 84. 132-043956

LA CHAUX-DE-FONDS, place de parc dans garage collectif, quartier rue du Locle. Tél. 032 926 87 84. 132-043956

LA CHAUX-DE-FONDS, place de parc dans garage collectif, quartier rue du Locle. Tél. 032 926 87 84. 132-043956

LA CHAUX-DE-FONDS, place de parc dans garage collectif, quartier rue du Locle. Tél. 032 926 87 84. 132-043956

LA CHAUX-DE-FONDS, place de parc dans garage collectif, quartier rue du Locle. Tél. 032 926 87 84. 132-043956

LA CHAUX-DE-FONDS, place de parc dans garage collectif, quartier rue du Locle. Tél. 032 926 87 84. 132-043956

LA CHAUX-DE-FONDS, place de parc dans garage collectif, quartier rue du Locle. Tél. 032 926 87 84. 132-043956

LA CHAUX-DE-FONDS, place de parc dans garage collectif, quartier rue du Locle. Tél. 032 926 87 84. 132-043956

NEUCHÂTEL, joli 2 1/2 pièces. Fr. 780.- charges et place de parc comprises. Tél. 032 730 58 02. 028-188844

PESEUX, 2 pièces, cachet, tranquillité, vue, cuisine agencée intégrée, libre fin mars. Fr. 620.-, charges Fr. 114.-/mois, parking disponible Fr. 45.-/mois. Ecrire sous chiffres P 028-188749 à Publicitas S.A., case postale 1471, 2001 Neuchâtel 1.

PESEUX, 3 pièces, cuisine habitable, balcon, cave, galetas. Fr. 910.- charges comprises. Dès 1.4.99 Tél. 032 730 28 85 dès 19 heures. 028-188854

SAULES, particulier loue 4 1/2 pièces, 109 m², plain-pied, terrasse et place de parc. Tél. 032 853 11 89. 028-188758

SAULES, particulier loue 4 1/2 pièces, 109 m², plain-pied, terrasse et place de parc. Tél. 032 853 11 89. 028-188758

SAULES, particulier loue 4 1/2 pièces, 109 m², plain-pied, terrasse et place de parc. Tél. 032 853 11 89. 028-188758

SAULES, particulier loue 4 1/2 pièces, 109 m², plain-pied, terrasse et place de parc. Tél. 032 853 11 89. 028-188758

SAULES, particulier loue 4 1/2 pièces, 109 m², plain-pied, terrasse et place de parc. Tél. 032 853 11 89. 028-188758

SAULES, particulier loue 4 1/2 pièces, 109 m², plain-pied, terrasse et place de parc. Tél. 032 853 11 89. 028-188758

SAULES, particulier loue 4 1/2 pièces, 109 m², plain-pied, terrasse et place de parc. Tél. 032 853 11 89. 028-188758

SAULES, particulier loue 4 1/2 pièces, 109 m², plain-pied, terrasse et place de parc. Tél. 032 853 11 89. 028-188758

SAULES, particulier loue 4 1/2 pièces, 109 m², plain-pied, terrasse et place de parc. Tél. 032 853 11 89. 028-188758

SAULES, particulier loue 4 1/2 pièces, 109 m², plain-pied, terrasse et place de parc. Tél. 032 853 11 89. 028-188758

SAULES, particulier loue 4 1/2 pièces, 109 m², plain-pied, terrasse et place de parc. Tél. 032 853 11 89. 028-188758

SAULES, particulier loue 4 1/2 pièces, 109 m², plain-pied, terrasse et place de parc. Tél. 032 853 11 89. 028-188758

SAULES, particulier loue 4 1/2 pièces, 109 m², plain-pied, terrasse et place de parc. Tél. 032 853 11 89. 028-188758

SAULES, particulier loue 4 1/2 pièces, 109 m², plain-pied, terrasse et place de parc. Tél. 032 853 11 89. 028-188758

SAULES, particulier loue 4 1/2 pièces, 109 m², plain-pied, terrasse et place de parc. Tél. 032 853 11 89. 028-188758

SAULES, particulier loue 4 1/2 pièces, 109 m², plain-pied, terrasse et place de parc. Tél. 032 853 11 89. 028-188758

SAULES, particulier loue 4 1/2 pièces, 109 m², plain-pied, terrasse et place de parc. Tél. 032 853 11 89. 028-188758

SAULES, particulier loue 4 1/2 pièces, 109 m², plain-pied, terrasse et place de parc. Tél. 032 853 11 89. 028-188758

SAULES, particulier loue 4 1/2 pièces, 109 m², plain-pied, terrasse et place de parc. Tél. 032 853 11 89. 028-188758

SAULES, particulier loue 4 1/2 pièces, 109 m², plain-pied, terrasse et place de parc. Tél. 032 853 11 89. 028-188758

SAULES, particulier loue 4 1/2 pièces, 109 m², plain-pied, terrasse et place de parc. Tél. 032 853 11 89. 028-188758

SAULES, particulier loue 4 1/2 pièces, 109 m², plain-pied, terrasse et place de parc. Tél. 032 853 11 89. 028-188758

SAULES, particulier loue 4 1/2 pièces, 109 m², plain-pied, terrasse et place de parc. Tél. 032 853 11 89. 028-188758

SAULES, particulier loue 4 1/2 pièces, 109 m², plain-pied, terrasse et place de parc. Tél. 032 853 11 89. 028-188758

SAULES, particulier loue 4 1/2 pièces, 109 m², plain-pied, terrasse et place de parc. Tél. 032 853 11 89. 028-188758

SAULES, particulier loue 4 1/2 pièces, 109 m², plain-pied, terrasse et place de parc. Tél. 032 853 11 89. 028-188758

SAULES, particulier loue 4 1/2 pièces, 109 m², plain-pied, terrasse et place de parc. Tél. 032 853 11 89. 028-188758

SAULES, particulier loue 4 1/2 pièces, 109 m², plain-pied, terrasse et place de parc. Tél. 032 853 11 89. 028-188758

SAULES, particulier loue 4 1/2 pièces, 109 m², plain-pied, terrasse et place de parc. Tél. 032 853 11 89. 028-188758

SAULES, particulier loue 4 1/2 pièces, 109 m², plain-pied, terrasse et place de parc. Tél. 032 853 11 89. 028-188758

SAULES, particulier loue 4 1/2 pièces, 109 m², plain-pied, terrasse et place de parc. Tél. 032 853 11 89. 028-188758

SAULES, particulier loue 4 1/2 pièces, 109 m², plain-pied, terrasse et place de parc. Tél. 032 853 11 89. 028-188758

SAULES, particulier loue 4 1/2 pièces, 109 m², plain-pied, terrasse et place de parc. Tél. 032 853 11 89. 028-188758

SAULES, particulier loue 4 1/2 pièces, 109 m², plain-pied, terrasse et place de parc. Tél. 032 853 11 89. 028-188758

SAULES, particulier loue 4 1/2 pièces, 109 m², plain-pied, terrasse et place de parc. Tél. 032 853 11 89. 028-188758

Rencontres

FUYEZ LA SOLITUDE, sans intermédiaire! Tél. 021 721 28 28, (24/24, aucune surtaxe). 022-686651

JE CHERCHE JEUNE MAURICIENNE pour une relation de qualité et vivre celle-ci en partie à l'Ile Maurice. Mariage souhaité. Ecrire sous chiffres O 028-188555 à Publicitas S.A., case postale 1471, 2001 Neuchâtel 1.

Vacances

CASLANO LAC DE LUGANO, maisonsnettes et appartements à louer. Dès Fr. 22.- par personne. Tél. 091 611 80 81. 024-198785

SUD DE LA FRANCE, maison de vacances à vendre, équipée pour 4 personnes. Bon placement, Fr. 50.000.-. Tél. 032 853 26 24. 028-185365

Demandes d'emploi

COUPLE cherche heures de nettoyages de bureau le soir. Tél. 032 730 12 34 le soir. 028-187784

ETUDIANTE cherche travail les soirs et la journée les vendredis-samedis. Tél. 079 346 48 15. 028-187458

DAME cherche heures de ménage et de repassage. Tél. 032 968 39 73, à midi et après 18h00. 132-043970

JEUNE HOMME portugais, 28 ans, cherche travail dans la restauration comme commis de cuisine ou autres propositions. Tél. 032 725 61 39. 028-188087

MONSIEUR 50 ANS, expérimenté, habile et soigneux, permis C, cherche emploi pour entretien bâtiment industriel ou autre. Ecrire sous chiffres G 028-188682 à Publicitas S.A., case postale 1471, 2001 Neuchâtel 1.

PRIVÉ FAIT entretien bâtiments, nettoyages, peinture, etc. Tél. 032 968 83 92. 132-043837

SECRETARE POLYVALENTE, indépendante, sans droit au chômage, cherche remplacements, mandats à domicile ou sur place ou temps partiel fixe. CP 1738, 2002 Neuchâtel. 028-188755

SOMMELIER EXPÉRIMENTÉ cherche extra. Tél. 032 757 29 14. 028-188859

SOMMELIER EXPÉRIMENTÉ cherche extra. Tél. 032 757 29 14. 028-188859

SOMMELIER EXPÉRIMENTÉ cherche extra. Tél. 032 757 29 14. 028-188859

SOMMELIER EXPÉRIMENTÉ cherche extra. Tél. 032 757 29 14. 028-188859

SOMMELIER EXPÉRIMENTÉ cherche extra. Tél. 032 757 29 14. 028-188859

SOMMELIER EXPÉRIMENTÉ cherche extra. Tél. 032 757 29 14. 028-188859

SOMMELIER EXPÉRIMENTÉ cherche extra. Tél. 032 757 29 14. 028-188859

SOMMELIER EXPÉRIMENTÉ cherche extra. Tél. 032 757 29 14. 028-188859

SOMMELIER EXPÉRIMENTÉ cherche extra. Tél. 032 757 29 14. 028-188859

SOMMELIER EXPÉRIMENTÉ cherche extra. Tél. 032 757 29 14. 028-188859

SOMMELIER EXPÉRIMENTÉ cherche extra. Tél. 032 757 29 14. 028-188859

SOMMELIER EXPÉRIMENTÉ cherche extra. Tél. 032 757 29 14. 028-188859

SOMMELIER EXPÉRIMENTÉ cherche extra. Tél. 032 757 29 14. 028-188859

SOMMELIER EXPÉRIMENTÉ cherche extra. Tél. 032 757 29 14. 028-188859

SOMMELIER EXPÉRIMENTÉ cherche extra. Tél. 032 757 29 14. 028-188859

SOMMELIER EXPÉRIMENTÉ cherche extra. Tél. 032 757 29 14. 028-188859

SOMMELIER EXPÉRIMENTÉ cherche extra. Tél. 032 757 29 14. 028-188859

SOMMELIER EXPÉRIMENTÉ cherche extra. Tél. 032 757 29 14. 028-188859

SOMMELIER EXPÉRIMENTÉ cherche extra. Tél. 032 757 29 14. 028-188859

SOMMELIER EXPÉRIMENTÉ cherche extra. Tél. 032 757 29 14. 028-188859

MERCEDES 190E, 1987, 210.000 km, automatique, Fr. 3000.- à discuter ou à échanger contre voilier. Tél. 032 755 99 17. 028-188867

Divers

CANNAGE et rempaillage de chaises. Atelier Prébarreau, Tunnels 38, 2000 Neuchâtel. Tél. 032 730 26 70. 028-188200

Immobilier

Paraît chaque jour, du lundi au samedi Délai: l'avant-veille de la parution à 12 h

FIDIMMOBIL
Agence Immobilière et commerciale SA

A louer
Louis-de-Neuron 4/6 à Marin.
A proximité des transports et commerces

Appartements neufs de 2 à 5 pièces

Libres dès le 1^{er} avril 1999.
Places de parc Fr. 50.-
Contact: M^{me} Orsi.
Tél. 032 / 729 00 62

Rue St-Maurice 4 2000 NEUCHÂTEL

A LOUER
À NEUCHÂTEL
Rouillères 1

Pour date à convenir
1 1/2 pièce

Avec terrasse. Situation calme. Cuisine agencée, 1 chambre, salle de bains.
Fr. 675.- + charges.

M^{me} Roulet vous renseignera.
D'autres appartements à disposition.

CLAUDE MAYOR 032/724 22 52

À LOUER
pour tout de suite.
Ch. des Sources à Colombier.

2 1/2 pièces, 3 1/2 pièces et 4 1/2 pièces

Cuisine agencée habitable. Salle de bains / W.-C. Balcon. Ascenseur. Place de jeux pour enfants. Proximité des commerces.

FIDIMMOBIL NEUCHÂTEL
Rue St-Maurice 4 Tél. 032 / 729 00 61

MEMBRE UNPI 6883 18-126

NEUCHÂTEL
Spacieux appartement de

3 1/2 pièces

rafraîchi, avec balcon, quartier calme. Libre tout de suite ou à convenir. Loyer: Fr. 870.- + charges. Possibilité de louer parking intérieur pour moto et voiture.

Pour tout renseignement:
GÉRALD ROSSET S.A.
Tél. 021/329 19 00. 684845-126

FIDIMMOBIL
Agence Immobilière et commerciale SA

A louer
pour le 1^{er} avril 1999, rue Pierre-à-Mazel à Neuchâtel Quartier de l'Université

2 pièces

Cuisine habitable avec frigo, salle de bains / W.-C. Ascenseur.

Contact: M^{me} Ravezzani.
Ligne directe: **032/729 00 61**

Rue St-Maurice 4 2000 NEUCHÂTEL

Mot caché

Solution: Le mot à former de la grille avec les lettres inutilisées est:
SCRABBLE

DES PROBLÈMES ÉDUCATIFS avec vos enfants? Parents Information écoute et renseigne. Lundi, mardi, mercredi et vendredi matin de 9 à 11 heures, jeudi après-midi de 14 à 18 heures. Lundi soir 18 à 22 heures. Bas du canton: tél. 032 725 56 46. Haut du canton: tél. 032 913 56 16. 028-187827

FEMMES INFORMATIONS: tous les jours de 14 heures à 16 heures, renseignements, rendez-vous pour des consultations juridiques, Faubourg de l'Hôpital 1. Tél. 032 724 40 55. 028-186296



BON WEEK-END À BONS PRIX!

À BONS PRIX



Action du 16.2 au 22.2
Tous les cafés Exquisito,
Espresso et Caruso
en grains ou moulus
210/250 g ~~5.60~~ - .70 de moins
500 g 1.40 de moins
1 kg 2.80 de moins
Exemple:
Espresso en grains
500 g



Action du 16.2 au 20.2
Oranges «Jaffa Shamouti»
le cabas, le kg 1.80
le filet, le kg

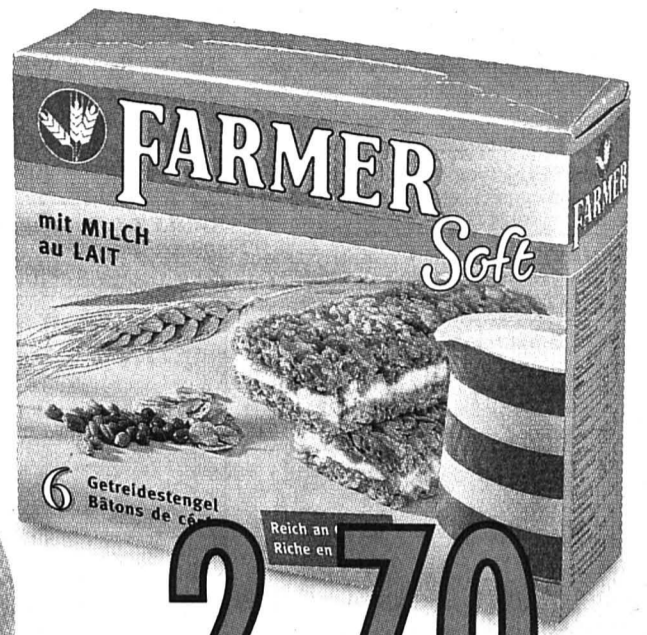

Action du 16.2 au 22.2
Tous les bâtons de
céréales Farmer
~~3.40~~ - .70 de moins
Exemple:
Farmer Soft Milch
174 g

2.70
~~3.40~~



Action du 16.2 au 22.2
Emmentaler doux
le kg

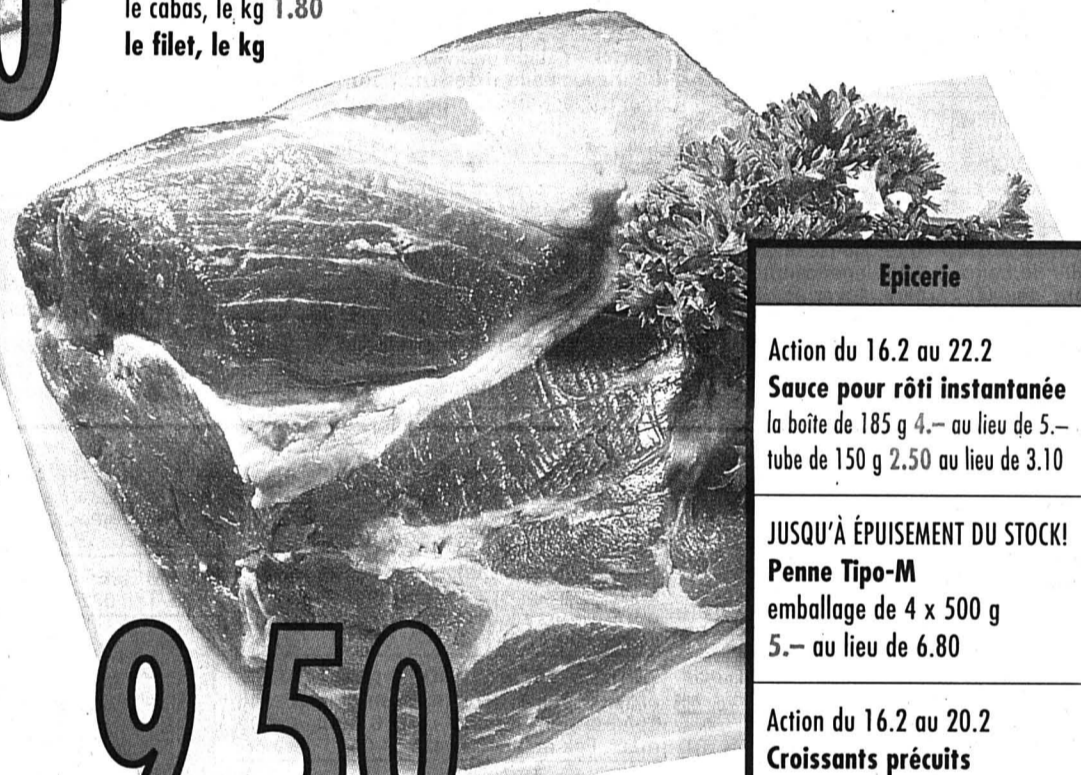

Action du 15.2. au 20.2.99
Rôti épaule de porc
fraîche, 1er choix du Pays
Seulement société
coopérative
Migros Neuchâtel/Fribourg

9.50
~~13.-~~



Action du 16.2 au 8.3
Tous les détergents
universels et pour
salle de bain
~~2.90~~ - .50 de moins
Exemple:
Tambo Fresh Power
1 l



MULTIPACK du 16.2 au 1.3
L'assortiment
Magic Styling
A partir de 2 produits
~~4.50~~ - .80 de moins
Exemple:
Magic Styling Volume
and Shine Gel

3.70



Action du 16.2 au 8.3
Tout l'assortiment Miobrill
Supraplus
à partir de 3.80 1.- de moins
à partir de 18.- 5.- de moins
à partir de 45.- 10.- de moins
Exemple:
Chiffon en microfibre

8.50
~~9.50~~

Epicerie
Action du 16.2 au 22.2 Sauce pour rôti instantanée la boîte de 185 g 4.- au lieu de 5.- tube de 150 g 2.50 au lieu de 3.10
JUSQU'À ÉPUISEMENT DU STOCK! Penne Tipo-M emballage de 4 x 500 g 5.- au lieu de 6.80
Action du 16.2 au 20.2 Croissants précuits 6 pièces/200 g 2.70 - .60 de moins 2.10 au lieu de 2.70
Action du 16.2 au 22.2 Bâtonnets de crème glacée va- nille, chocolat, moka et fraise 12 pièces/480 g 1.40 de moins 5.50 au lieu de 6.90
Action du 16.2 au 22.2 Tous les fromages frais Cantadou 125 g 2.50 au lieu de 3.20
Fruits
Action du 16.2 au 20.2 Poires suisses Louise Bonne le kg 2.10
Viande
Action du 16.2 au 22.2 Hamburgers surgelés «produit suisse» l'emballage de 8 pièces 720 g 8.50 au lieu de 12.30



MIGROS

Rétrospective R. C. Jeanneret: une révélation

Grâce, surtout, à la famille du peintre, quelque 80 tableaux de Roger Constant Jeanneret ont pu être rassemblés au Musée des beaux-arts de La Chaux-de-Fonds (MBACF). Autant dire une grande partie de l'œuvre brève et percutante de cet artiste emporté par la maladie à l'âge de 35 ans, aussi productif qu'exigeant avec soi-même, qui détruisit une part non négligeable de ses travaux, jugés insatisfaisants.

En parcourant l'exposition qui lui est entièrement consacrée dans trois salles plus d'un demi-siècle après sa mort et ses succès parisiens et neuchâtelois, le spectateur ne peut qu'être frappé par l'évo-

lution, à un rythme vertigineux, d'un peintre qui s'est très tôt démarqué de l'école chaux-de-fonnière des années 20, caractérisée par une bien-facture et une finition impeccables, dans des chromatismes très sobres qui sièent fort bien à une région de précision et une tradition d'arts appliqués. Rien de tout cela chez Roger Constant Jeanneret — il finira par signer ses toiles Roger Constant —, véritable fauve en quête de tonalités rugissantes et de sensations nouvelles, que ne pouvaient lui apporter ni le Doubs malgré sa magie ni l'altitude de sa ville natale malgré la pureté de son atmosphère.



L'océan est un sujet majeur dans l'œuvre de R. C. Jeanneret.



photos Leuenberger

C'est en effet en France, à Paris où le succès lui sourit au Salon d'automne alors qu'il n'a pas encore 30 ans et où sa sensibilité aiguë absorbera Renoir et Matisse, ainsi qu'à

Biarritz, où il rejoint son frère jumeau, négociant en horlogerie et où il éprouve le choc de Goya, de l'Espagne proche et de l'océan, que R. C. Jeanneret renouvellera son inspira-

tion. Et éclaircira ses accords sonores puissants, qui rejailliront avec autant d'éclat dans le canton, au gré de participations successives aux Salons

des amis des arts de Neuchâtel notamment.

Accrochée chronologiquement et plus que se laisser découvrir, l'œuvre de R. C. Jeanneret se laisse apprécier et déguster avec délices au gré de natures mortes, de paysages, de nus, dans des concerts de couleurs absolument audacieux et des mises en pages d'une étonnante modernité. Et très rapidement, la révélation d'un artiste des Montagnes qui a peint dans l'urgence et la véhémence de la passion de son art se mue en un éblouissant feu d'artifice.

SOG
● La Chaux-de-Fonds, Musée des beaux-arts, jusqu'au 7 mars.

FLASH

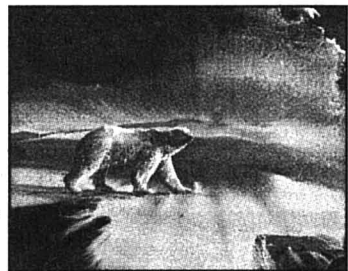

Une œuvre de Léon Rivard. photo sp

■ GRAND NORD. A Saignelégier, le Centre de loisirs des Franches-Montagnes est voué, jusqu'au 21 février, aux tableaux du Grand Nord de Léon Rivard. Un artiste qui amène dans la région une peinture inhabituelle, mais dont l'iconographie sied bien à la saison, puisqu'il s'agit d'un univers de neige, de glace, de lumière polaire, d'ours blancs et d'aurores boréales. Un art qui n'est pas sans rappeler celui de René Richard, un confrère du Québec, découvert voici quelques années au Musée des beaux-arts de La Chaux-de-Fonds.

■ NEW YORK. La Grande Pomme est le thème sous lequel sont réunis les travaux sur papier et sur toile de Daniele Robbiani. L'accrochage est à découvrir jusqu'au 7 mars à la galerie Jonas, à Cortaillod.

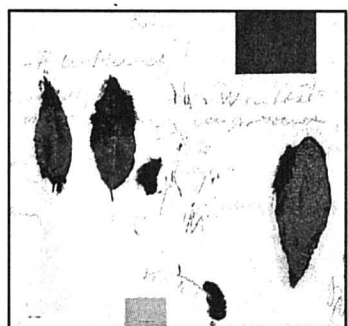

Tout en délicatesse et en suggestions, l'univers de Daniele Robbiani. photo sp

■ BAROQUE. Baroques, gracieuses et joyeuses: telles apparaissent les images créées par Ariane de Nyzankowsky, qui laisse remonter à la surface les visions captées et enfoncées dans sa mémoire, en l'occurrence celles du carnaval de Venise. Dans une autre veine, cette artiste délicate — qui pratique également les techniques nimbées de mystère de l'icône — s'inspire du paysage, qu'elle laisse s'imprégner en elle; en atelier, elle réalise des figures nées de son imaginaire, un peu à la manière des fresques. Lauréate de plusieurs prix, exposée lors de nombreuses manifestations en Suisse et à l'étranger, cette artiste établie dans le canton de Neuchâtel depuis peu présente ses tableaux récents au Centre culturel du Pommier, à Neuchâtel, jusqu'au 12 mars.



Ariane de Nyzankowsky, vision du carnaval de Venise. photo sp



ainsi que les peintures du Biennois Jean Villard (photo). **SOG**

Maryse Guye-Véluzat En transparence, vers l'intégration à l'architecture

A partir de «Paysage, lac et falaises», panneau peint par Joseph Zelger et destiné au décor d'une salle à manger, Maryse Guye-Véluzat a mené une réflexion sur la place de la montagne dans l'art et celle de l'art dans l'architecture. Le tout par rapport à sa propre démarche créatrice, largement nourrie d'éléments de la nature. Tels la pierre et tout ce

qui relève de l'univers minéral, pour la stabilité et la solidité, en déséquilibre complémentaire avec l'eau, que l'on retrouve dans l'œuvre de Zelger en version romantico-poétique et dans un «format d'influence japonaise» rappelant celui des paravents et, pour cette raison aussi, séduisant.

«Comme le monde, la montagne nous appartient», déclare Maryse Guye-Véluzat. «Elle a perdu son côté oppressant, lyrique et intouchable représenté par les romantiques qui, d'ailleurs, ont souvent exagéré ces caractères-là. La plupart des montagnes ont actuellement aussi perdu leur image sacrée et leur mystère grâce à leur accessibilité, bien qu'il demeure des exceptions.



Joseph Zelger, un paysage, décor de salle à manger. photo MAH

Bref parcours

Après l'Ecole supérieure de jeunes filles de Neuchâtel, où elle est née en 1940, attirée par les disciplines artistiques, Maryse Guye-Véluzat a fréquenté les Ecoles d'art de La Chaux-de-Fonds et de Berne ainsi que l'Académie de Meuron à Neuchâtel, pour décrocher un brevet d'enseignement du dessin. Si Paul Klee demeure pour elle une référence, la gravure rupestre, rencontrée au Pakistan surtout, la passionne tout spécialement. Connue grâce à des expositions dans la région et à Paris, cette artiste présentera prochainement ses travaux récents à la galerie Art Cité, à La Chaux-de-Fonds (printemps 99). / sog

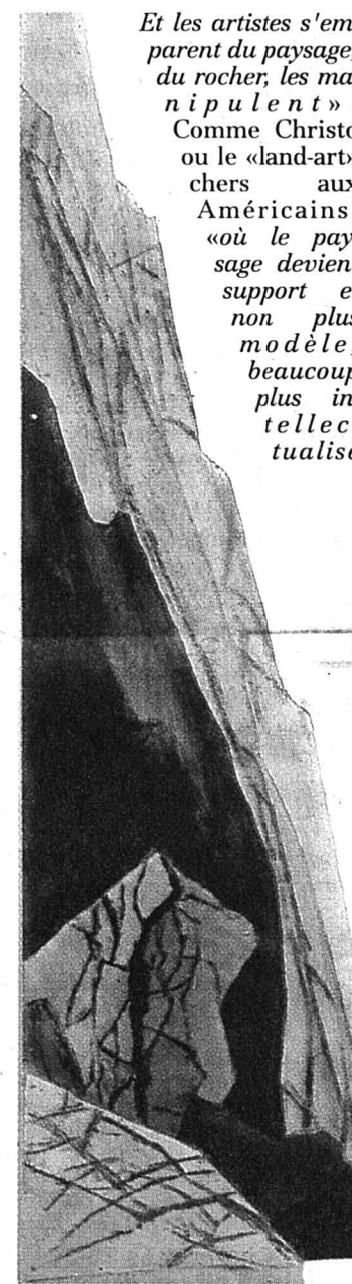

La terrible falaise mise en transparence sur un support de la modernité. photo L. Guye

et conceptualisé qu'émotionnel.»

Quant à l'intégration de l'art dans l'architecture, tout en respectant les proportions du tableau de référence, Maryse Guye-Véluzat a décliné en transparence l'intimité cossue du salon bourgeois qui avait captivé son prédécesseur du XIXe siècle. «Parce que, aujourd'hui, c'est à la légèreté et à la limpidité qu'appellent les espaces» construits et habités.

Pour apporter une réponse plastique à cette analyse, l'artiste de Neuchâtel a choisi un matériau nouveau pour elle, transparent, le plexiglas, «une matière gentille qui se laisse faire», mais qu'il faut apprendre à connaître. Une matière qui l'a forcée à résoudre les problèmes techniques auxquels elle s'est heurtée au moyen de solutions empiriques, inventées en cours d'exécution du présent travail.

Gravée, griffée, peinte, visée, l'œuvre réalisée dans le lointain sillage de Joseph Zelger est née lentement. Sa gestation a nécessité une exploration en plusieurs étapes: Maryse Guye-Véluzat l'a décortiquée mentalement, picturalement par de très nombreux croquis, avant d'entreprendre le découpage des plaques de plexiglas qui permettent maintenant de contempler, dans une lumière qui la traverse, la falaise du siècle dernier et les volumes qui la composent. Une montagne reconnaissable, un classique réinterprété selon une variation contemporaine.

Sonia Graf

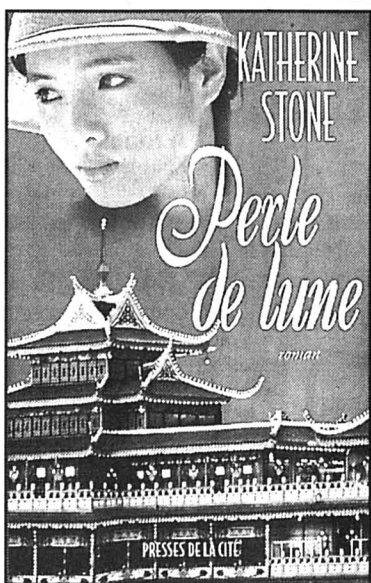

Perle de lune

ROMAN - Katherine Stone

Droits réservés: Editions Presses de la Cité, Paris

Le corps svelte qui, toute la nuit, avait dansé avec lui, se donnant au sien avec tant de grâce et tant d'amour, se raidit soudain. Au lieu de faire volte-face, Maylène resta immobile devant la fenêtre. Quelques heures plus tôt, le verre s'était embrasé pareillement à ses yeux et, à présent, il était redevenu transparent, semblable à n'importe quel panneau vitré.

— Je ne vois pas de Star ferries, mais les sampans sont déjà nombreux dans le port. Je veux trouver James, lui dire que le Palais de jade a survécu au typhon.

La voix de Maylène mourut en proférant ce mensonge manifeste. Personne n'avait besoin d'aller prévenir James Drake que son hôtel avait tenu, qu'il n'était donc pas bâti sur des sables mouvants.

Dès l'instant où il regarderait de

l'autre côté du port, James saurait. Et il allait regarder. Tout Hong Kong allait regarder.

Mais de quelle vérité arguer pour répondre à Sam? Maylène n'avait qu'une vérité au cœur — je t'aime — mais quelques instants seulement avant l'accident d'Allison, Sam lui avait clairement signifié ce qu'il désirait d'elle; une ultime nuit de passion, rien de plus, après laquelle ils ne se reverraient jamais.

— Tu n'auras probablement aucun mal à récupérer tes deux prochains chantiers.

— Probablement, répondit Sam avec flegme, alors qu'il avait le cœur en lambeaux.

Pourquoi Maylène avait-elle décidé de passer la nuit au Palais de jade? S'il s'était convaincu que c'était parce qu'elle lui faisait confiance, parce

qu'elle l'aimait, il en doutait à présent. N'avait-elle pas plutôt eu envie d'épicer ses plaisirs, de savourer une étreinte dans la violence des éléments déchaînés?

— Je suppose que l'aéroport ne va pas tarder à rouvrir, reprit-elle en s'adressant à la baie vitrée transparente comme le cristal. Tu pourras quitter Hong Kong aujourd'hui.

— Sans doute.

Il fallait qu'elle s'en aille avant qu'il ne l'entende pleurer.

— Bon, alors adieu, Cow-boy.

— A un de ces jours, Jade.

Par la fenêtre; il la regarda gagner l'esplanade et grimper à bord d'un canot à coque vernie qui se balançait le long de la digue.

(A suivre)

Bon droit Frontaliers: demande AI et changement de domicile



M. X., domicilié à Villers-le-Lac, travaille pour une entreprise sise dans le canton de Neuchâtel. Suite à un accident, il peut déposer une demande de prestations AI, car il est assuré aux assurances sociales suisses. Le principe veut que, si l'assuré, ressortissant étranger, est domicilié sur sol français dans une zone reconnue comme frontalière par le Département cantonal neuchâtelois de l'économie publique (Service des étrangers, section séjour et établissement), le lieu de travail en Suisse détermine l'Office AI compétent (article 40, al. 2, RAI). Dans le cas présent, c'est par conséquent l'Office AI du canton de Neuchâtel.

Admettons que M. X. habite hors de la zone frontière, par exemple à Lons-le-Saunier et qu'il travaille pour une en-



treprise sise dans le canton de Neuchâtel. M. X. a un accident. Comme il est assuré à l'AI, il peut déposer une demande de prestations, mais c'est l'Office AI pour les personnes résidant à l'étranger qui est compétent.

Dans ce cas, M. X. habitait dans une zone frontalière du canton de Neuchâtel, employé par la société W. située sur le territoire cantonal. Il dépose une demande AI auprès de l'Office cantonal AI de Neuchâtel. Durant l'instruction,



M. X. déménage et part s'installer à Lons-le-Saunier. L'Office cantonal AI de Neuchâtel doit donc terminer l'instruction du dossier et ses conclusions. Ces documents seront alors transmis à l'Office AI pour les assurés résidant à l'étranger devenu compétent.

Si M. X. avait décidé de se transférer à Annecy, zone frontalière française avec la frontière cantonale genevoise de la Suisse, ce serait l'Office cantonal AI de Genève qui deviendrait compétent.

MGU

Internet Des médicaments tueurs

Les remontants et les antidépresseurs comme le Blue Nitro, le Revivarant, le Gamma G ou le Remforce peuvent provoquer de violents effets secondaires et même la mort. Les autorités sanitaires argoviennes lancent une sévère mise en garde contre ces «remèdes miracle» en provenance des Etats-Unis.

Les compléments alimentaires, qu'ils soient pris sous forme de poudre ou de liquide, destinés à renforcer le corps, à augmenter la masse musculaire, à développer la puissance sexuelle, à mieux dormir, ou encore à diminuer le stress, sont avant tout vendus aux Etats-Unis dans des centres de fitness. A ce jour, ils ont provoqué 55 accidents graves et même un décès, ont indiqué le pharmacien et le chimiste cantonal argoviens.

Grâce au commerce via internet, la consommation de ces produits a également for-



Provenant des Etats-Unis, certaines marques de remontants et antidépresseurs peuvent provoquer de violents effets secondaires, voire entraîner la mort. En Suisse, la consommation de ces médicaments est en forte augmentation. photo a

tement augmenté en Suisse. Contenant des substances très actives, ces produits sont encore en phase de recherche en vue d'un usage médical, tant en Suisse qu'aux Etats-Unis.

En Suisse, ces produits, que ce soit comme médicaments ou comme compléments alimentaires, doivent encore recevoir l'aval de l'Office fédéral de la santé publique. C'est la raison pour la-

quelle les autorités sanitaires argoviennes invitent le public à rester sceptique devant les offres que l'on peut trouver sur internet, dans la presse ou dans des commerces non spécialisés. / ats

À L'AISE

■ **LA GRIPPE RAVAGE LA ROMANDIE.** La grippe continue de s'étendre en Suisse. Elle a représenté 6,9% des consultations chez le médecin la semaine dernière, contre 5,5% une semaine plus tôt. C'est toujours en Suisse romande qu'elle fait le plus de ravages, avec 7,8% des consultations. Selon la statistique Sentinella publiée lundi par l'Office fédéral de la santé publique (OFSP), le seuil épidémique fixé à 1,5% a été clairement dépassé dans toutes les

régions. La grippe a été débusquée dans 6,9% des consultations chez les généralistes, internistes et pédiatres qui se prêtent à l'enquête facultative. En Suisse romande, les affections sont passées de 6% à 7,8% en une semaine. Le niveau général atteint pour la Suisse a en outre dépassé le maximum observé l'hiver 1997-1998. Jusqu'à présent, les deux virus influenza A et B ont été isolés à parts égales au Centre national de la grippe à Genève. Le vaccin offre une

bonne protection, car les souches actuelles sont proches de celles retenues pour le préparer. / ats

■ **CONTRE L'ASTHME.** Depuis une petite année, les patients asthmatiques disposent d'un nouveau médicament (suisse) baptisé «Accolate», qui agit de manière ciblée sur les voies respiratoires enflammées. A noter que préalablement, une étude d'observation de grande envergure a été conduite auprès

de 3500 sujets, âgés de 12 à 97 ans, présentant tous les degrés de sévérité de l'asthme. Concluants, les résultats ont montré notamment une amélioration significative de la fonction pulmonaire. Ainsi, près de 80% des patients et médecins se sont dits satisfaits du traitement. A ce jour, plus d'un million de personnes ont pu bénéficier de ce médicament, dont la posologie est simple puisqu'il est administré sous forme de comprimés. CTZ

Immobilier

Paraît chaque jour, du lundi au samedi

Délai: l'avant veille de la parution à 12 h

À LOUER
MARIN - CLOSEL
Jolis studios
Dès Fr. 316.- charges comprises.
Places de parc Fr. 79.-.
Pour visiter:
Tél. 032/753 69 16.
Pour tous renseignements:
CPM Lausanne 021/652 92 22.
683559-126

A louer tout de suite
ou pour date à convenir
à proximité du centre
BUREAUX
de 90 m²,
divisés en 4 pièces,
toutes commodités.
Loyer à convenir.
Pour visiter:
Tél. 721 12 55. 903379-126

À LOUER
NEUCHÂTEL, Centre ville
BUREAUX 2^{me} étage
Surface env. 68 m².
Loyer Fr. 1020.- + charges.
Ces locaux sont libres
tout de suite ou
pour date à convenir.
Pour tous renseignements:
Tél. 032/722 57 14

NEUCHÂTEL, Centre ville
DÉPÔT, sous-sol
Surface env. 135 m².
Loyer Fr. 950.- + charges.
Ces locaux sont libres
tout de suite ou
pour date à convenir.
Pour tous renseignements:
Tél. 032/722 57 14

SMH SMH IMMEUBLES SA
Gérance immobilière
Faubourg de l'Hôpital 3
2001 Neuchâtel

SOGIROM
683027-126

NEUCHÂTEL
Parcs 129
1 pièce dès Fr. 430.- + charges.
2,5 pièces dès Fr. 750.- + charges.
3,5 pièces Cuisine agencée
dès Fr. 950.- + charges
4,5 pièces Cuisine agencée
dès Fr. 1300.- + charges
Pour visiter: 032 / 725 93 17.
Charmettes 36-38
2,5 pièces dès Fr. 800.- + charges.
3,5 pièces dès Fr. 1000.- + charges.
Pour visiter: 032 / 731 78 53.
St-Nicolas 26
2 pièces dès Fr. 750.- + charges.
4 pièces Fr. 1050.- + charges.
Pour visiter: 079 / 231 35 69.
Pour traiter: tél. 021/318 77 10
Maupas 2 **SVR** Lausanne

À LOUER
tout de suite ou à convenir
Route de Neuchâtel à Peseux.
Appartement de 2½ pièces
Cuisine agencée,
salle de bains / W.-C. et balcon.
Proximité des transports publics.
FIDIMMOBIL NEUCHÂTEL
Rue St-Maurice 4 Tél. 032 / 729 00 61

FIDUGESTION S.A.
Tél. 032/725 44 11
À LOUER
- La Chaux-de-Fonds, locaux industriels, 146 m² et 290 m².
- Marin, locaux commerciaux, 70 m² environ, 1^{er} étage, monte-charges.
- Peseux, locaux commerciaux 120 m², 1^{er} étage, loyer intéressant.
186004-126

A LOUER
CERNIER 188874-126
Rue des Monts 3, 1^{er} étage
Appartement 3 pièces
Cuisine sans appareils, bains-WC,
balcon, cave, galetas, jardin.
Libre dès le 1^{er} avril 1999.
Pour tous renseignements:
Tél. 032 722 57 15

SMH SMH IMMEUBLES SA
Gérance immobilière
Faubourg de l'Hôpital 3
2001 Neuchâtel

Peseux
3 pièces
rue de Neuchâtel 37a, cuisine agencée et habitable, salle de bains, balcon, au 2^e étage, libre tout de suite.
Loyer mensuel charges comprises Fr. 1080.-.
Tél. 032/731 13 49
ou 032/731 17 00. 188756-126

A louer
Local
(très illuminé)
125 m², rue Daniel-Dardel 13a,
Saint-Blaise.
Tél. 079/448 42 06 188754-126

ETUDE
RIBAU & VON KESSEL
AVOCATS ET NOTAIRE
SERVICE IMMOBILIER
PROMENADE-NOIRE 6
2001 NEUCHÂTEL
187665-126 Tél. 724 67 41 Fax 725 89 69

A louer pour fin mars
Au chemin de la Boine
3 PIÈCES
Loyer Fr. 780.- + charges.
Au chemin des Carrels
3 PIÈCES
Loyer Fr. 660.- + charges.
PESEUX
à la rue de Chasselas
avec sortie sur jardin
3 PIÈCES
Cuisine avec frigo.
Loyer Fr. 800.- + charges.
Parc Fr. 30.-

NEUCHÂTEL
Rue de la Dîme 92
Appartement spacieux de 4½ pièces
Appartement spacieux de 1½ pièces
- fr. 1635.-/fr. 709.- ch. comp.
- Vue magnifique sur le lac et les alpes
- Cuisine agencée
- calme
wincasa
Service immobiliers
Stéphane Quartier
Telefon 032 723 09 17
www.wincasa.ch 394586-126

A louer «LE VIVIER» à Cortaillod
Immeuble de la Caisse
de Pension de l'Etat,
quartier tranquille, proche des
transports publics
Appartements neufs
4½ et 5½ pièces
cuisine agencée habitable, 2 salles
d'eau, garage collectif compris, place
de jeux et école enfantine.
Fidimobil S.A. Tél. (032) 729 00 62.
188436-126

A louer, à Neuchâtel 188610-126
APPARTEMENT DE TROIS PIÈCES AVEC POSTE DE CONCIERGERIE
Cuisine agencée, salle de douche, balcon, cave. Libre dès le 1^{er} avril 1999. Location Fr. 950.- + charges Fr. 100.- ./salaire concierge.
Renseignements auprès de la FIDUCIAIRE D. JAGGI S.A. Neuchâtel - Tél. 032/724 40 88.
Nous pourrions également vous proposer d'autres appartements.

A LOUER
Fontainemelon,
Rue de la Côte 21, 3^e étage
Appartement 4 pièces
Cuisine agencée, bains-WC, balcon, cave. Libre dès le 1^{er} avril 1999.
Pour tous renseignements:
Tél. 032 722 57 14

Fontainemelon,
Rue du Centre 13, 2^e étage
Appartement 4 pièces
Cuisine agencée, bains-WC, balcon, cave. Libre dès le 1^{er} avril 1999.
Pour tous renseignements:
Tél. 032 722 57 14

Fontainemelon,
Rue du Centre 11, rez inférieur
Studio
Cuisine agencée, bains-WC, cave. Libre de suite ou à convenir.
Pour tous renseignements:
Tél. 032 722 57 14 188973-126

SMH SMH IMMEUBLES SA
Gérance immobilière
Faubourg de l'Hôpital 3
2001 Neuchâtel

FIDIMMOBIL
Agence Immobilière
et commerciale SA
A louer
Pour le 1^{er} avril 1999.
Rue Pierre-à-Mazel à Neuchâtel.
Chambre
Proximité des transports
et des écoles.
Contact: M^{lle} Ravezzani.
Ligne directe: 032/729 00 61
Rue St-Maurice 4 2000 NEUCHÂTEL

KPMG
A louer à CERNIER
tout de suite
Logement deux pièces
Cuisine agencée.
Fr. 650.- charges comprises,
Tél. 727 61 50. 188778-126

Beaux-arts Les budgets fondent, mais les musées font face intelligemment

Fortuitement, les Musées des beaux-arts des trois villes du canton consacrent leur première exposition de l'année à des artistes de la région. Car les programmes 1999 montrent, en effet, que chacun d'entre eux conserve sa ligne, définie et complémentaire. Et que les institutions affichent, malgré les réductions budgétaires et les attaques, un dynamisme à saluer.

Sonia Graf

Premier des trois Musées des beaux-arts neuchâtelois à avoir inauguré son programme de l'année 99, celui de La Chaux-de-Fonds propose au public une véritable révélation: l'œuvre d'un citoyen de la ville hélas tombé dans l'oubli, Roger Constant Jeanneret, éblouissant de couleurs sonores.

Au Locle, c'est Miriam Lubin, une citoyenne américaine qui a choisi de vivre dans les Montagnes, professeur de clavecin et diplômée des Beaux-Arts de New York, qui est invitée à accrocher ses surprenants dessins au fusain aux cimeises du Musée des beaux-arts. Une découverte de la dernière Biennale des amis des arts de La Chaux-de-Fonds (1997), qui lui avait décerné un prix. Vernissage le 18 février.

Enfin, le département des arts plastiques du Musée d'art et d'histoire de Neuchâtel accueille la traditionnelle Triennale de la SPSAS (Société des peintres, sculpteurs et architectes suisses, section neuchâteloise, qui organise sa manifestation en alternance entre le Haut et le Bas). Les vingt-trois artistes du canton qui y prennent part ont joué le jeu du 150e, en explorant et en interprétant des œuvres de leurs prédécesseurs du siècle dernier conservées dans cette institution. Une aventure qui ne manque ni d'invention et de réflexion, ni d'intérêt et encore moins

de variété. Les lecteurs de ce journal ont pu en suivre la gestation étape par étape, en page Magazine, depuis début septembre dernier. Vernissage le 19 février.

La suite des programmes respectifs s'annonce riche d'autres découvertes, à destination tant du public que des classes qui, selon Edmond Charrière, conservateur à La Chaux-de-Fonds, sont fidèles à emprunter le chemin du musée. Car il s'agit bien là d'un outil pédagogique et populaire de première importance, le seul en tout cas propre à conserver et à mettre en valeur un patrimoine indispensable au citoyen, à la compréhension de son environnement socio-culturel et à son épanouissement.

Il n'est pas sans intérêt, à ce propos, de jeter un clin d'œil sur la fréquentation desdits musées, récemment pris à partie par de pessimistes Cassandra et une Télévision Suisse Romande véhiculant une information erronée: ici pas plus qu'ailleurs les musées ne sont en recul de popularité. Certes, la période est plutôt à la stagnation qu'à l'augmentation du nombre d'entrées, mais pas à la diminution. Nuance!

Choc des cultures?

Face à certaines attaques, «il n'y a pas», estime Edmond Charrière, à mettre en concurrence une culture vivante et une culture institutionnelle, dont les objectifs sont complémentaires et le fonctionnement pas comparables. Les budgets sont en baisse depuis plusieurs années, les postes de travail sont comprimés. Mais un musée ne peut plus se contenter, depuis longtemps, de sa seule mission de conservation et de mise en valeur des collections. Il doit vivre et s'animer. D'où les expositions temporaires, en partenariat quelquefois, «reflet de ce qui se fait ailleurs, comme la récente présentation du jeune art cubain, particulièrement fréquentée, il y a quelques années, l'art africain contemporain ou encore l'œuvre du



A La Chaux-de-Fonds, Le Locle et Neuchâtel, les trois musées participent largement de la vie culturelle régionale, même si le public n'en mesure pas toujours l'impact.

François Morellet», poursuit Edmond Charrière, en ajoutant qu'il y a là une volonté et une vocation de s'ouvrir à l'art international. D'où aussi les expositions mettant en lumière la jeune création de la région ou un aspect des collections. D'où, enfin, les visites commentées, les performances et les synergies avec d'autres agents culturels. Le récent concert Heinz Holliger en hommage à une collection de dessins de Louis Soutter, qui a plus que rempli une salle entière, est la preuve éclatante de la nécessité du musée, dans la globalité et l'interactivité culturelles.

A Neuchâtel, on observe une ligne respectueuse de

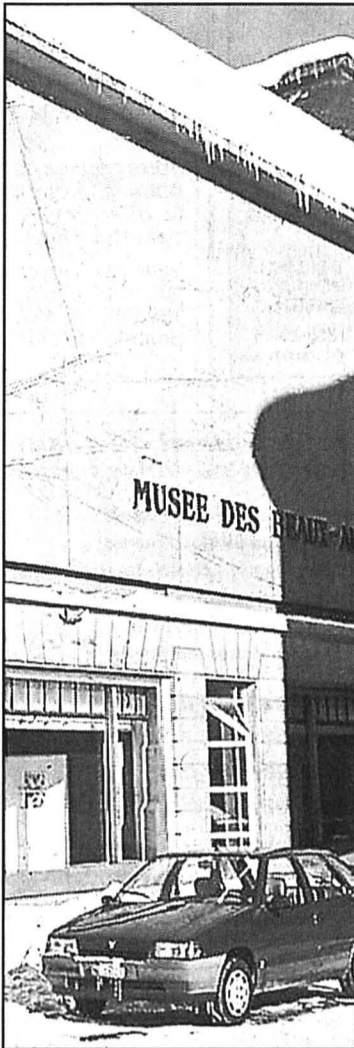

«variété et d'équilibre entre les expositions vouées aux artistes du passé et l'art contemporain», se réjouit Nicole Quellet, conservatrice-assistante. Parmi eux, autant de Neuchâtelois vivants (Maurice Frey) ou revisités (Gustave Jeanneret), c'est-à-dire redécouverts sous une lumière nouvelle, que d'artistes d'autres régions. On se souvient par exemple des expositions Comesi ou Simonin. «Mais on reste plutôt sur le territoire suisse», ajoute Nicole Quellet, tout en faisant une bonne place à la sculpture, souvent un parent pauvre de la peinture». En outre, si ce musée est le seul du canton à ne pas organiser de

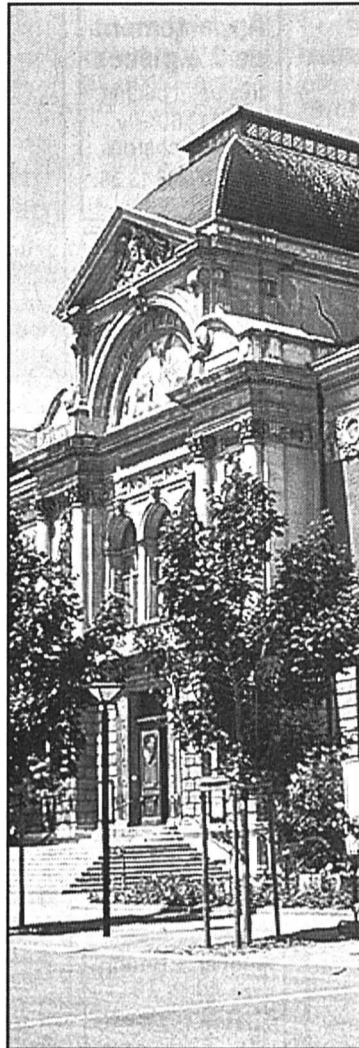

concours sous une forme ou une autre, «nos expositions - organisées par nous-mêmes, accueillies ou coproduites - sont pratiquement toujours accompagnées de publications - du catalogue succinct à la monographie, plus ou moins ambitieuse et parfois en coédition - dans la mesure des moyens et des forces à disposition», poursuit Nicole Quellet, en précisant que «depuis un certain temps, nous n'avons plus de budget destiné aux nouvelles acquisitions. Ce qui nous pousse à faire appel à des organes spécifiques ou au mécénat pour procéder malgré tout à des achats».

Au Locle enfin, institution qui a la chance d'être pourvue

d'un atelier de gravure utilisé par les artistes autant que pour des cours spécialisés, et qui se destine en priorité à cette technique et aux œuvres sur papier, «nous poursuivons une activité allant dans ce sens, en recherchant un équilibre entre la région et la création d'ailleurs, sans boudier cependant d'autres techniques ou genres, telles la peinture et la sculpture», déclare Claude Gfeller, conservateur. C'est le cas notamment lorsque un graveur, comme Henri Presset dont la superbe exposition vient de fermer ses portes, est également sculpteur. Très ouvert aux techniques nouvelles de l'estampe et sur le monde - on y vit des monuments de l'art du XXe siècle signés Picasso ou Rouault -, le musée du Locle a institué une Triennale internationale de la gravure - trois éditions réalisées -, seule manifestation de Suisse romande à rassembler, juxtaposer, comparer et révéler un tel panorama. C'est aussi le musée qui a eu le plus d'audace - bien avant que ne se levât le rideau de fer - en accueillant nombre d'artistes de l'Europe de l'Est. Une curiosité qui va jusqu'en Australie, grâce à une récente exposition de l'année dernière. Si les moyens financiers ne permettent pas de publications, hormis celle de la triennale et c'est fort regrettable, l'institution sait s'animer chaque début d'année, par l'organisation de ses «Lundis du musée», dont les orateurs successifs sont généralement bien suivis par le public.

Acteurs incontestables du paysage culturel du canton, les Musées des beaux-arts neuchâtelois jouent remarquablement bien leur rôle dans les circonstances données. Sans doute pêchent-ils encore pour ce qui concerne la communication, mais là encore c'est de moyens avant tout qu'il s'agit. Aussi, leur tirer dessus serait-il autant indécent que brûler des livres. Jusqu'à nouvel avis, personne ne s'y risquerait.

SOG

Les riches découvertes croisées de 1999

A Neuchâtel

● «Temps dense», un dialogue artistique 1848-1998, Triennale SPSAS, 20 février-18 avril. Vingt-trois artistes du canton ont choisi une ou plusieurs œuvres de leurs prédécesseurs représentatifs de l'art du milieu du siècle passé et les ont interprétées à leur manière, selon leur sensibilité et leur perception du moment.

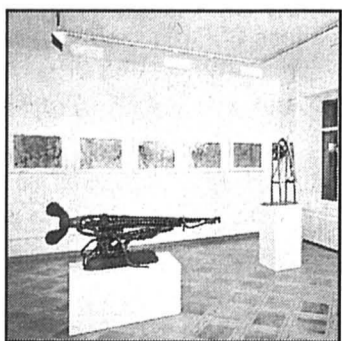

Noëlla G. photo sp

● «Le Musée en devenir», acquisitions 1997-98, 19 juin-16 janvier 2000.

● «La galériste Noëlla G (1940-1996)», hommage à une femme de l'art, 7 novembre-16 janvier 2000. Dans sa grande maison et le jardin attenant à La

Neuveville, Noëlla G a fait découvrir de nombreux artistes contemporains, auparavant décentralisés à Saint-Rémy-de-Provence. En coproduction avec la France et à l'initiative d'Alain Tschumi, cette exposition lui rendra hommage en deux volets, peinture et sculpture, en salle et sur l'esplanade du musée. Toutes les expositions sont ponctuées par les «Mardis du musée», animations hebdomadaires d'une heure (12h15-13h15) autour de l'institution et de ses activités.

A La Chaux-de-Fonds

● Roger Constant Jeanneret (1909-1944), peinture. La révélation d'un artiste méconnu de La Chaux-de-Fonds, sur la base de quelque 80 tableaux réunis pour l'occasion. Jusqu'au 7 mars.

● Pierre-André Ferrand, peinture. Un art ascétique, une réflexion sur la peinture pure. photo Leuenberger



R. C. Jeanneret.

En collaboration avec le Kunstmuseum de Winterthur, catalogue bilingue. 28 mars-23 mai. Rencontre de l'artiste, en musique et avec le saxophoniste René Michon, le 25 avril.

● «Entre image et texte, un siècle de poésie concrète». Exposition internationale, en collaboration avec les archives Della Grazia, un étonnant Milanais, collectionneur d'art contemporain dont les tableaux sont déposés à Rovereto. On y découvrira des artistes italiens actifs à partir des années 50, de même que des œuvres représentatives du futurisme ou du mouvement Fluxus, de Cy Twombly, Nam June Paik, Ben, etc. Catalogue commun. 20 juin-22 août.

● «Artiste et maître». Dans le contexte du 100e anniversaire du Lycée Blaise Cendrars (nouveau nom du gymnase), une exposition rétrospective d'œuvres de maîtres de disciplines artistiques - Léon Perrin,

Kaiser, Baratelli, Loewer, par exemple. 12 septembre-24 octobre.

● 64e Biennale des Amis des arts de La Chaux-de-Fonds, en collaboration avec le Musée des beaux-arts de Locle. Un concours d'arts plastiques doté de prix et qui intéresse tous les artistes du canton. La manifestation prêtant toujours à de vives polémiques et contestations, elle aura lieu en absence totale des deux conservateurs concernés, Edmond Charrière et Claude Gfeller, qui ne participeront ni au jury ni au choix des membres du jury ni à l'accrochage, si ce n'est pour poser les clous. Une petite révolution. 4 décembre-23 janvier. En outre, le musée accueille d'autres formes d'expression, notamment «Pas de cinq», un spectacle expérimental de théâtre musical signé Jacques Henry et Thomas Steiger, mariant sons, mots, bruits et mouvements, corps, voix et objets. Les 8 et 12 juin.

Au Locle

● Miriam Lubin, dessins, peintures, 19 février-6 avril. Lauréate à la 63e Biennale

des Amis des arts de La Chaux-de-Fonds, cette New-Yorkaise diplômée en musique et en beaux-arts, professeur de clavecin, réalise une œuvre très personnelle, climatique, constituée de paysages urbains essentiellement et teintée d'hyperréalisme.



Miriam Lubin. photo sp

● Peintres d'ici, Alfred Huguenin, Lucien Grounauer et Maurice Mathey, paysages et portraits, œuvres des collections du musée et de collections privées, de mai à août.

● Editart - D. Blanco, regard sur les éditions genevoises qui, depuis plus d'un quart de siècle publient des gravures originales d'artistes euro-

péens, latinoaméricains et asiatiques, qu'elles croisent avec la création littéraire suisse et étrangère. Encore peu connu dans la région malgré de nombreuses participations au Salon international du livre et de la presse de Genève, ce travail exigeant et quasi artisanal réjouira tant les amateurs d'estampes que de littérature. En septembre-octobre.

● André Evrard, 19 novembre-16 janvier 2000. Une exposition de gravures, gouaches et peintures en collaboration avec le Musée Jenisch de Vevey, lequel mettra particulièrement l'accent sur la production graphique.

● 64e Biennale des Amis des arts, en collaboration avec La Chaux-de-Fonds, accompagnée d'un modeste catalogue. 4 décembre-23 janvier 2000.

Enfin, dans le contexte des «Lundis du musée», il mentionner la réalisation d'un film vidéo en hommage à un grand collectionneur et mécène loclois, Marcel Bergeon, ainsi qu'à Charles Chautems, ancien conservateur, deux personnalités qui imprègnent encore l'institution.

SOG

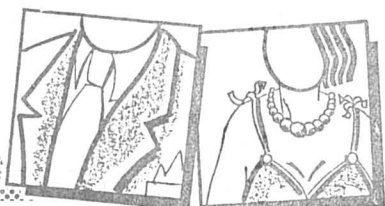

Metalor

MÉTAUX PRÉCIEUX SA METALOR est la maison mère d'un groupe industriel (1400 personnes) à rayonnement international, spécialisé dans la production et la vente de produits semi-fabriqués à base de métaux précieux.

Nous cherchons pour notre DIRECTION GÉNÉRALE à Neuchâtel une

● SECRÉTAIRE / ASSISTANTE DE DIRECTION

capable d'assumer toutes les tâches relevant d'un secrétariat de direction, directement subordonnée au directeur général du groupe.

Profil souhaité: solide formation de base avec expérience confirmée dans le secrétariat, autonomie, sens des responsabilités, de l'organisation et esprit d'initiative. Age idéal: 30-45 ans.

Langues: maîtrise de l'anglais, du français et si possible de l'allemand.

Nous offrons une activité aussi intéressante que variée dans un environnement international. Conditions d'engagement et prestations sociales modernes.

Les personnes intéressées sont priées d'adresser leurs offres écrites ou de téléphoner à notre Service du personnel qui fournira tous renseignements complémentaires. Discrétion assurée.

MÉTAUX PRÉCIEUX S.A. METALOR

Av. du Vignoble, 2009 Neuchâtel, Tél. 032 720 61 11, www.metalor.ch



La Fondation
Les PERCE-NEIGE
Secteur Enfance
et Adolescence
cherche

UN(E) ÉDUCATEUR(TRICE) SPÉCIALISÉ(E)

pour son service Educatif Itinérant
à temps partiel (40%)

Fonctions:

- Travail éducatif à domicile.
- Soutien aux familles.

Exigences:

- Formation d'éducateur(trice) spécialisé(e) ou titre équivalent.
- Plusieurs années d'expérience professionnelle.

Réf.: SEI.

UN(E) ERGOTHÉRAPEUTE

pour ses centres de La Chaux-de-Fonds, Neuchâtel et Cressier, à temps partiel (50%).

Réf.: ERGO.

Délai de postulation:
15 mars 1999.

Entrée en fonctions:
1^{er} juin 1999 ou à convenir.

Les offres manuscrites accompagnées de votre dossier de candidature sont à adresser à:

Direction de la Fondation LES PERCE-NEIGE, Réf. SEI ou ERGO, 2208 Les Hauts-Geneveys.

AIDEZ CELUI QUI A BESOIN
DONNEZ DE VOTRE SANG
SAUVEZ DES VIES!



La Fondation
Les PERCE-NEIGE
cherche

UN(E) ADJOINT(E) COMPTABLE à temps partiel (50%)

Fonctions:

- Assister le responsable du service.
- Participer à l'élaboration du budget, aux boucllements des comptes ainsi qu'aux demandes de subventions, analyser les comptes.
- Réaliser diverses tâches comptables.

Exigences:

- Diplôme de commerce ou CFC d'employé de commerce G.
- Plusieurs années d'expérience dans un service comptable ou fiduciaire.

Entrée en fonctions: tout de suite.

Les offres manuscrites accompagnées de votre dossier de candidature sont à adresser à:

Direction de la Fondation LES PERCE-NEIGE, Réf. COMPTA, 2208 Les Hauts-Geneveys.

Le Home médicalisé Les Sugits à Fleurier cherche pour son service de soins Un(e) infirmier(ère) diplômé(e)

à temps partiel (80%).
Conditions: selon normes ANEM-PA.
Entrée en fonctions: tout de suite ou à convenir.

Des renseignements peuvent être demandés auprès de l'infirmier-chef, Monsieur Pierre Haag.

Les offres manuscrites, avec curriculum vitae et copies des certificats sont à adresser à: Home médicalisé Les Sugits, Direction, rue de l'Hôpital 31, 2114 Fleurier.
Tél. 032/861 10 81.
Fax 032/861 41 51.

«Ecologie» ou «Economie»?

Avec un click vous trouverez maintenant tous les suppléments thématiques publiés par les journaux suisses dans l'Internet:

www.supplements.ch



Le guide des suppléments - une offre online proposée par Publicitas et Publimedia.

www.supplements.ch - votre publicité dans le meilleur contexte.

Publicitas S.A.
Rue Saint-Maurice 4, 2001 Neuchâtel
Tél. 032 729 42 42
Fax 032 729 42 43



A la recherche d'un emploi ?

L'accès internet aux annonces neuchâtoises



BAZAR.ch/neuchatel

photocopies couleur

901321-110

DIAPPOSITIVES



PHOTOS



GRAPHIQUES

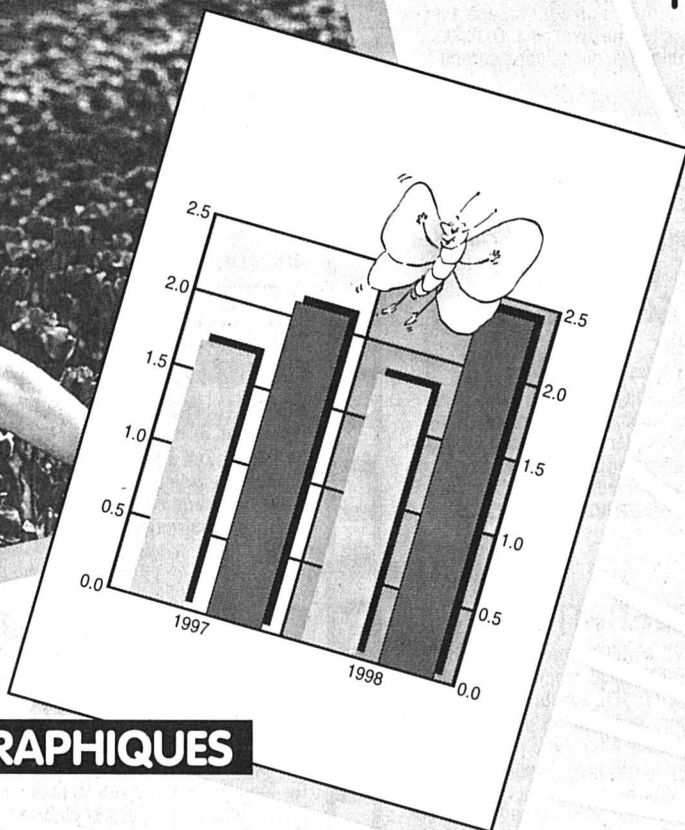

Notre photocopieur laser couleur reproduira vos photos et diapositives dans la qualité de l'original à un prix plus qu'intéressant!

...de vos fêtes
...de vos vacances
...de vos enfants

- Sur papier jusqu'au format A3 et plus par montage
- Grammage jusqu'à 160 gm²
- Sur transparent de présentation avec possibilité de modifier la couleur
- Zoom 25%-400%

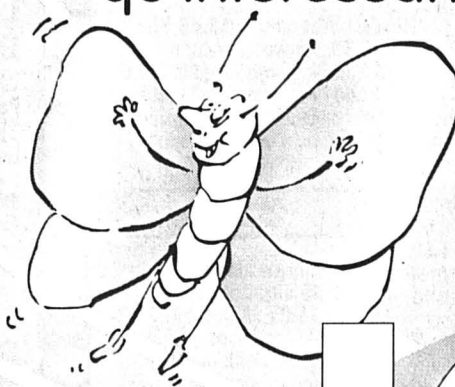

ICN

Marché de l'emploi

Paraît chaque jour, du lundi au vendredi
Délai: l'avant-veille de la parution à 12 h



715896-236

UBS

UBS SA serait fière de vous compter parmi ses collaborateurs pour le

Conseil à la clientèle commerciale

de notre Succursale d'Yverdon-Les-Bains.

Votre esprit d'initiative, vos capacités de décision et votre sens développé de la communication vous caractérisent. Rejoignez-nous, afin de développer un portefeuille de clients commerciaux (PME/PMI, entreprises de construction et professions libérales) et de renforcer les relations avec cette clientèle.

Votre profil:

- apprentissage bancaire ou commercial
- expérience des crédits
- vendeur et aimant le contact avec la clientèle
- capacité de travailler en team

Pour tous renseignements, Christian Kramer se tient volontiers à votre disposition, Tél. 024/424.22.00, E-Mail: christian.kramer@ubs.com

Adressez votre dossier de candidature à:
UBS SA, Olivier Seppey, Service du personnel,
Case postale, 1002 Lausanne
E-Mail: olivier.seppey@ubs.com

Entreprise de services
active dans le domaine de la bancassurance cherche

Collaborateurs occasionnels

Faire offres sous chiffre S028-188823
à Publicitas S.A., case postale 1471,
2001 Neuchâtel 1.

188823-236

Cherche

Jeune comptable

pour seconder le responsable de la comptabilité.

- Capable d'assumer le service créanciers/débiteurs.
- Parfaites connaissances de l'informatique: Windows, Word, Excel, Corel, etc.

Faire offres sous chiffres
D 028-188431 à Publicitas
S.A., case postale 1471,
2001 Neuchâtel 1.

188431-236

Entreprise internationale cherche COLLABORATEURS(TRICES)

Activité à temps partiel
ou complet.

Tél. au 032/835 44 58,
M. Ducommun. 188864-236

APPRENTISSAGES

Nous cherchons pour août 1999

Apprenti(e) de commerce

Si vous avez suivi l'école secondaire avec succès et possédez d'excellentes connaissances d'allemand, votre postulation nous intéresse.

URECH S.A., vente par correspondance, montres et bijoux,
Poudrières 135, 2006 Neuchâtel.
Tél. 032/730 55 55. 188844-240

GAINS ACCESSOIRES intéressants, à des intermédiaires

sérieux, ayant une bonne
disponibilité aux conseils.
Renseignements: tél. 753 76 91,
188858-236

Nous cherchons pour août 1999,

188698-240

Un(e) apprenti(e) employé(e) de commerce

Pour notre Agence Générale de Neuchâtel.

Vous êtes quelqu'un de dynamique, aimant le contact humain et vous possédez un bon niveau scolaire (classique, scientifique) alors, n'hésitez pas à nous envoyer votre dossier de candidature à:

Helvetia Patria
Rue du Concert 6
2000 Neuchâtel
A l'attention de
M. E. Scapuso.

HELVETIA
PATRIA



DEMANDES
D'EMPLOI

JEUNE FEMME

dynamique,
responsable,
formation d'aide
soignante,
aimant les
personnes âgées,
cherche place
aussi comme
dame de
compagnie,
gouvernante,
employée de
maison...
Possibilité d'être
logée. Bonnes
références et
expérience.

Tél. 079/357 59 35.
687674-238

GALENICA

plus qu'un simple travail...

Droguiste / chef(fe) de groupe du service clients

Vous souhaitez devenir à la fois la personne de contact de notre clientèle de Suisse romande et le(la) responsable d'une petite équipe dynamique du service clients.

Votre mission consistera notamment à:

- Veiller à un enregistrement rapide et irréprochable des commandes des clients.
- Prendre en charge les réclamations, questions et desiderata des clients.
- Prêter assistance à la clientèle en collaboration avec les key-account-managers.
- Planifier et coordonner le travail quotidien.
- Mener les entretiens d'appréciation et de développement des collaborateurs du groupe.
- Epauler le responsable du service clients.

Vous bénéficiez de quelques années de pratique et d'une certaine expérience dans la conduite du personnel. Vos compétences professionnelles, votre sens de l'organisation, ainsi que vos facultés de communication vous avantageront dans l'exercice de votre mission. Vous avez de bonnes connaissances de l'utilisation de l'informatique et êtes également apte à vous exprimer en allemand. De même, vous aimez le changement et savez garder la tête froide dans les situations mouvementées.

Notre offre vous intéresse? Dans ce cas, nous nous réjouissons de recevoir votre dossier de candidature.

GALENICA DISTRIBUTION SA
Centre de distribution de Bienne
Service du personnel
Chemin du Long-Champ 119
2501 Bienne

618672-236

RADIOS JEUDI



6.00, 7.00, 8.00, 12.15, 18.00
Journal 6.30, 7.30, 8.30, 9.00,
10.00, 11.00, 14.00, 15.00,
16.00, 17.00 Flash infos 6.00-
14.00 Matinale 6.15 Siffions
sous la douche 6.40 Rubrique
7.15 Revue de presse 7.45 Une
colle avant l'école (jeu) 8.10
L'invité du matin 8.20, 13.50 Petites
annonces 8.45 Jeu 8.50
Réactions au téléphone 9.30,
13.35 Météo régionale 10.15
Paroles de chansons 11.25 L'invité
RTN 11.45 La Tirelire 11.50
Infos boursières 12.00 Les titres
12.05 Change 12.45 VO/mag
13.00 Naissances 13.10 Anniversaires
13.20 Rubrique emploi
13.30, 17.35 Tube image
14.03-16.00 Musique avenue
16.00-19.30 No problème 16.20
Le Remix 16.35 Jeu 17.15 Le Nat-
el dérivé 17.30 Agenda concert
17.40 Cinhebo 18.30, 19.00
Rappel des titres 18.40 Définitions
19.30 Musique Avenue

Jeu musical 8.50, 11.03 Pro-
nostics PMU 9.05-11.00 100%
musique 11.05 Radiomania
11.50 Naissances 12.00 Les
titres 12.35 Magazine écono-
mique 12.50 A l'occasion 13.00
100% musique 16.05-17.30
Météo musique 16.15 CD de la
semaine 16.30 Le mot qui
manque 16.45 Chronique TV
17.30 Europarade 18.30, 19.00
Rappel des titres 18.32, 19.02
100% musique 20.00 Retrans-
mission hockey sur glace: Mou-
tier-Villars 22.30 100% mu-
sique

La Première

8.00 Journal 8.35 On en parle
9.30 Mordicus 11.05 Les dico-
deurs 12.07 Chacun pour tous
12.09 Salut les p'tits loups
12.30 Le journal de midi trente.
13.00 Le trésor du zèbre 14.05
Bakélite 15.05 Marabout de fi-
celle 16.30 Chlorophylle 17.08
Presque rien sur presque tout
18.00 Journal du soir 18.15 Les
sports 18.22 Forum 19.05 Tra-
fic 20.05 20 heures au conteur
21.05 Chemin de vie 22.05 La
ligne de cœur (22.30 Journal de
nuit) 0.05 Programme de nuit

Option musique: Ondes
moyennes 765 m

Espace 2

6.05 Matinales 9.05 Les mé-
moires de la musique: L'orgue
français auXVIe siècle 10.05
Nouveautés du disque 11.30
Domaine parlé 12.06 Carnet
de notes 13.03 Musique
d'abord. 15.25 Concert. Or-
chestre Symphonique de la
Radio-Télévision de Slovénie,
Chœur de Chambre de
Slovénie: Berlioz 17.00 Info
culture 17.06 Feuilletton mu-
sical 17.30 Carré d'arts 18.06
Jazz 19.00 Empreintes mu-
sicales. Leon Fleisher, pianiste
20.03 Passé composé
20.30 Concert: L'Académie
Baroque Européenne: Char-
pentier 22.15 Postlude 22.30
Journal de nuit 22.42 Lune de
papier 23.00 Les mémoires de
la musique 0.05 Programme
de nuit



6.00, 7.00, 8.00, Infos 6.08, 7.08,
8.08 Journal du matin 6.10 Ephé-
méride 6.30, 7.30, 9.00, 10.00,
11.00, 16.00, 17.00 Flash 7.15
Les commérages ou les délires
de Ristretto 7.35 Réveil-express
8.45 Coup de cœur télé 8.50 Jeu
culturel local 9.05 Transparence
9.15 Saga 9.30 C'est pratique
10.03, 11.30 Pronostics PMU
10.05 Transparence. 10.15 Le
truc de Mme Truc 10.30 Rubrique
télé 10.45 Sixties 11.05 Eldora-
dio 11.15 La corbeille 11.45 Jeu
du rire 12.00 Infos titres 12.15
Jura midi 12.35, 18.17 Météo
12.37 Carnet rose 12.45 Travel-
ling 12.55 Troc en stock 13.00
Platine 13.30 Verre azur 17.05 Ul-
timo 17.20 Délicat informatique
17.30 Le CD de la semaine 18.00
Jura soir 18.20, 18.31 Question
de temps 18.30, 19.00 Rappel
des titres 19.02 Scanner 20.00
Les ensoirées 0.00 Trafic de nuit

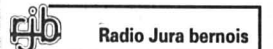

6.00, 7.00, 8.00, 12.15, 18.00
Journal 6.10 Les matinales 6.15
Ephémérides 6.30, 7.30, 8.30,
9.00, 10.00, 11.00, 14.00, 16.00,
17.00 Flash 7.25, 11.45 Qui dit
quoi 7.50 Revue de presse 8.45

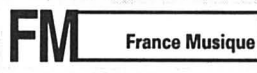

7.02 Musique matin 9.05 Mille
et une notes 9.30 Le temps des
musiciens. 12.00 Jazz midi
12.35 Déjeuner-concert 14.00
Les après-midi de France Mu-
sique: Orchestre Symphonique
de Montréal et L. Zilberstein,
piano: Boudreau, Rachmani-
nov, Beethoven 16.30 Figures
libres 17.00 Musique, on
tourne 18.06 Scène ouverte.
Musique ancienne 19.00 Res-
tez à l'écoute 19.40 Prélude
20.00 Concert à quatre: Le Par-
lement de musique: Scarlatti
Dazzi, Delalande 22.30 Mu-
sique pluriel 23.07 Papiillons
de nuit



6.00 Morgenjournal 6.30 Me-
teo 6.40 Zum neuen Tag 7.00
Morgenjournal/Sport 7.20
Presseschau 7.30 Météo 8.00
Morgenjournal 8.15 Espresso
9.00 Memo. Gratulationen
10.00 Etcetera 11.45 Kinder-
Club 12.03 Regionaljournal
12.30 Rendez-vous 13.30 Mit-
tagsHits 14.00 Siesta 16.00
Welle 1 16.30 Jetz oder nie
17.10 Sportstudio 17.30 Regio-
naljournal 18.00 Echo der
Zeit/Abendinfo 18.45 Sport
18.50 Schweizer Musizieren
19.30 SiggSaggSugg 20.00 z.B
21.00 Musik-Porträt 22.00 Es-
presso-Reprise 23.00 Musik vor
Mitternacht 0.00 Nachtclub



6.00 Primo mattino 9.05 Mille-
voci 9.45 Intrattenimento mu-
sicale 11.05 Millevoci 12.00
L'informazione di mezzogiorno
13.00 Quelli della uno. Intrat-
tenimento musicale con inter-
venti della squadra esterna.
13.25 Cantiamo insieme 16.15
Le cattive ragazze 17.00 Prima
di sera 17.36 Bolettino dei
consumatori 18.00 L'informa-
zione della sera. Cronache re-
gionali 18.30 Il radiogiornale/
Sport 19.00 La mongoliera
19.55 Buonanotte bam-
bini 20.20 Grand Boulevard
21.05 Il suono della luna 23.15
Cantiamo insieme 0.10 L'oro-
scopo 0.15 Classic rock

AU CINÉMA • AU CINÉMA • AU CINÉMA

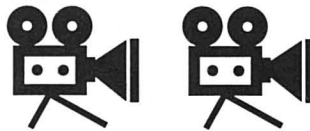

NEUCHÂTEL

APOLLO 1 - Tél. 032 / 710 10 33

1001 PATTES

V.F. 16h15, 20h45.
Pour tous. 2e semaine.
De John Lasseter.
Humour et fantaisie dans le monde
des insectes avec la nouvelle pro-
duction Disney réalisée en images
de synthèse...

FEUX FOLLETS

V.O. s-t fr. 18h30.
12 ans. Première suisse.
De Christoph Kühn avec Barbara
Auer, Tobias Langhoff, Walo Lüönd.
A l'intérieur d'un gouffre, une expé-
rience tourne au drame. Dans les
profondeurs, nul ne vous entend
crier...

APOLLO 2 - Tél. 032 / 710 10 33

LE PRINCE D'EGYPTE

V.F. 15h.
Pour tous. 10e semaine.
De Brenda Chapman.
Deux hommes, deux princes. L'un
d'eux régnera, l'autre aura un destin
extraordinaire, celui de Moïse.
Grand, sublime!!!
DERNIERS JOURS

CELEBRITY

V.F. VENDREDI 19 au DIMANCHE 21
FÉVRIER 20h30. Noct. VE, SA 23h.
V.O. s-t fr. 18h, 20h30.
16 ans. 3e semaine.
De Woody Allen avec Hank Azaria,
Kenneth Branagh, Leonardo
DiCaprio.
Une satire made in Woody Allen sur
la société des gens (très) célèbres.
Ou pourquoi je suis célèbre et pas
heureux...



NEUCHÂTEL

APOLLO 3 - Tél. 032 / 710 10 33

PLEASANTVILLE

V.F. 14h45, 20h30.
V.O. s-t fr/all. LUNDI 22, MARDI 23
FÉVRIER 14h45, 20h30.
12 ans. Première suisse.
De Gary Ross avec Tobey Maguire,
Jeff Daniels, Joan Allen.
David ne supporte pas son époque, sa
sœur... Par hasard, il est propulsé
(avec sa sœur) dans un feuilleton des
années 50...

L'ARMÉE DES 12 SINGES

Cycle «L'an 2000... et après?»
V.O. s-t fr/all. du MERCREDI 17 au
SAMEDI 20 FÉVRIER 17h45.
12 ans.
De Terry Gilliam avec Bruce Willis,
Madeleine Stowe, Brad Pitt.
En 1996 débarque un «fou» venu du
futur pour empêcher une catastrophe
qui serait fatale à la Terre...

ARCADES - Tél. 032/710 10 44

ASTÉRIX ET OBÉLIX CONTRE CÉSAR

V.F. 15h, 17h45, 20h15.
Pour tous. 3e semaine.
De Claude Zidi avec Christian Clavier,
Gérard Philipe, Roberto Benigni.
D'après la bande dessinée, Astérix et
Obélix en chair et en os (les Romains
aussi)...

BIO - Tél. 032 / 710 10 55

VENUS BEAUTE

V.F. 15h, 18h, 20h15.
12 ans. 2e semaine.
De Tonie Marshall. Avec Nathalie
Baye, Bulle Ogier, Samuel Le Bihan.
Venus Beauté est un institut de beauté
où travaillent 3 esthéticiennes avec
leur vie, et celles des clients...

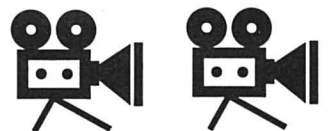

NEUCHÂTEL

PALACE - Tél. 032/710 10 66

BLADE

V.F. 15h, 20h30.
V.O. s-t fr/all. MARDI 23 FÉVRIER 15h,
20h30.
16 ans. 2e semaine.
De Steve Norrington. Avec Wesley
Snipe, Stephen Dorff, Kris
Kristofferson.
Mi-homme, mi-vampire, il est un cas-
sieur de vampires, redoutable... Un
film trépidant, sanglant!

ROUNDERS

V.F. 18h. 16 ans. 2e semaine.
De John Dahl. Avec Matt Damon,
Edward Norton, John Turturro.
A sa sortie de prison, il replonge
dans le monde moisi du poker pour
essayer d'aider un ami «dans le
besoin»...

REX - Tél. 032 / 710 10 77

VERY BAD THINGS

V.O. s-t fr/all. 15h, 20h30.
18 ans. Première suisse.
De Peter Berg avec Cameron Diaz,
Christian Slater, Jon Favreau.
5 amis d'enfance partent à Los
Angeles pour enterrer la vie de gar-
çon d'un des leurs. C'est le début
d'un cauchemar...

VOUS AVEZ UN MESSAGE

V.F. 18h. Pour tous. 5e semaine.
De Nora Ephron. Avec Tom Hanks,
Meg Ryan, Parker Posey.
Un homme, une femme, deux
libraires rivaux qui se haïssent tom-
bent amoureux via internet. Sans
savoir qui est qui...

STUDIO - Tél. 032 / 710 10 88

MA MEILLEURE ENNEMIE

V.O. s-t fr/all. 17h45. V.F. 15h, 20h30.
Pour tous. 3e semaine.
De Chris Columbus. Avec Julia
Roberts, Susan Sarandon, Ed Harris.
Aux extrémités, la mère et la future
belle-mère se crépant joyeusement
le chignon. Au milieu, les enfants...

AU CINÉMA • AU CINÉMA • AU CINÉMA

TSR 8

7.00 Minizap 1597741 8.05 Une histoire d'amour 9758215 8.35 Top Models 3718334 9.00 Le grand sommeil. Film de Howard Hawks, avec Humphrey Bogart, Lauren Bacall 7784031 10.55 Les feux de l'amour 4523692 11.40 Hartley cœurs à vif 2754895

12.30 TJ Midi/Météo

717988

12.50 Zig Zag café

5267654 Le camp de Rivesaltes

13.55 Nash Bridges

Jeux de rôles 9945031

14.45 Agence Acapulco

La lance de la destinée 565857

15.25 Les anges du bonheur

8243031 Tout est bien qui finit bien

16.15 Un cas pour deux

Le rêve californien 390708

17.15 Les repentis

Noces d'Uranium 4292234

18.00 Top Models

267012

18.30 Tout à l'heure

Tout temps 435031

18.45 Tout en question

815079

19.00 Tout un jour

Tout chaud 714925

19.15 Tout sport

2785215

19.30 TJ Soir/Météo

594302

20.05 Temps présent

9999876

Profession bienfaitrice

Reportage de Simon Edelstein et Lisa Nada

Les bals de charité sont des mondanités qui joignent l'utile à l'agréable et permettent d'afficher sa générosité et d'obtenir la reconnaissance de ses pairs

Mitch 3 mois après: Nicaragua, l'argent du bonheur

Reportage de Jean-Bernard Menoud

Le siècle en image

Guérilla au Nicaragua

21.35 Stargate

505215 L'œil de Pierre

22.20 Faxculture

6957215 Thème: Expo 01

23.25 Euroflics

9086019 Une vieille amitié

0.15 Aphrodisia

5590600 Souvenirs d'une Parisienne

0.30 Soir Dernière

28869426 9876277

TSR 8

7.00 Euronews 11876673 8.15 Quel temps fait-il? 51990321 9.00 C'est la vie (R). Le secret de famille 70567944 9.40 Les grands entretiens. Guy-Olivier Segond par Claude Torracinta (R) 84472437 10.30 C'est la vie (R) 38192857 11.10 Les grands entretiens (R) 22824147 12.00 Quel temps fait-il? 42904050

12.15 Le Schwyzerdütsch

avec Victor 74587673 Am Taxischtand

12.30 La petite maison

dans la prairie Il m'aime oui ou non (2) 21064876

13.20 Les Zap

68881895 Il était une fois... Mission Top secret ; Alix; Aladdin; Men in black; Quack en vrac

19.00 Videomachine

29521037

19.30 Le Schwyzerdütsch

avec Victor 48435789 Am Taxischtand

19.50 4e CinéPrix Swisscom Awards 99

68701673

Les films plébiscités dans le cadre du plus long des festivals avec le plus grand jury du monde, soit 140.000 cinéphiles suisses. Les acteurs, metteurs en scène ou producteurs des films récompensés assistent à la soirée pour recevoir leur Award, soit sur place, soit par satellite

Présentation: Lolita Morena et Viktor Gicacobbo, en différé de Zurich

21.10 L'autre télé - Spécial Europe: L'école plurielle

Une émission commune produite par dix chaînes de télévision d'Europe 38234383

21.55 Svizra Rumantscha

Controverses special 78558692

22.20 Tout sport

54290031

22.30 Soir Dernière

32060050

22.50 Tout un jour (R)

28236302

23.05 Santé

81604942

0.05 Zig Zag café (R)

28869426

0.55 Textvision

21681703

TF1 France 1

6.20 Les nouvelles filles d'été 54448956 6.45 TF1 info/Météo 85552316 6.55 Salut les toons 87782147 8.28 Météo 38996988 9.05 Jeunesse 41211234 11.10 Hooker 53596895 12.05 Tac O Tac 56780418

12.10 Cuisinez comme un grand chef

56789789

12.15 Le juste prix

32492128

12.50 A vrai dire

18312586

13.00 Le journal/Météo

58601609

13.45 Les feux de l'amour

24536296

14.35 Arabesque

15920505

15.30 La loi est la loi

37742031

16.25 L'homme qui tombe à pic

90822383

17.15 Sunset Beach

75913505

17.40 Beverly Hills

91645215

18.30 Exclusif

24106789

19.05 Le Bigdil

38465429

20.00 Journal/Tiercé/Météo

53377050

20.50 Julie Lescaut

27117128

Arrêt de travail Série avec Véronique Genest

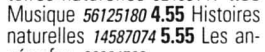

Alors que Sarah fait un stage en usine, elle ouvre, après avoir enduré une des multiples remarques du contre-maître, se suicide à la pause déjeuner. Le lendemain, le contre-maître est retrouvé assassiné dans son parking

22.40 Made in America

Panique sur le Grand 8 25186012 Téléfilm de Sam Pillsbury

0.15 Les rendez-vous de l'entre-prise 14020258 0.45 TF1 nuit 33100884 0.55 Très chasse 67075426 1.50 Reportages 85219987 2.15 Les aventures du jeune Patrick Pacard 34296890 3.05 Mode en France 67579890 4.05 Histoire naturelle 62405141 4.35 Musique 56125180 4.55 Histoire naturelle 14587074 5.55 Les années fac 68994703

22.40 Journal de la nuit/ Météo

24795513 1.00 La 25e heure. 42 UP 50473635 2.30 Mezzo 11090972 16600 2.45 Lignes de vie (R) 67585451 3.45 Tonnerre de Zeus 35888646 4.10 24 heures d'info 56036242 4.30 Accélération verticale 77253797 4.50 Ardoukoba 87118616 5.45 La chance aux chansons 24485272

0.40 Journal de la nuit/ Météo

24795513 1.00 La 25e heure. 42 UP 50473635 2.30 Mezzo 11090972 16600 2.45 Lignes de vie (R) 67585451 3.45 Tonnerre de Zeus 35888646 4.10 24 heures d'info 56036242 4.30 Accélération verticale 77253797 4.50 Ardoukoba 87118616 5.45 La chance aux chansons 24485272

0.45 Espace francophone

16967074

1.10 Des racines et des ailes (R)

55634277

3.05 Nocturnales

Carmen, Bizet Acte IV 10524242

23.00 Expression directe

26526963

23.10 Le suis le seigneur du château

42181302 Film de Régis Wargnier, avec Régis Arpin, Jean Rochefort

23.45 Lady Cops 0.30 Nachtmagazin

0.50 Liebesleid 17.00 Heute 19.25 Am liebsten Marlene 20.15 Die volkstümliche Hitparade 21.15 Auslandsjournal 21.45 Heute-Journal 22.15 Was nun? 22.45 Die Johannes-B.-Kerner-Show 23.30 Verlorenes Paradies 0.00 Heute Nacht 0.15 Manngold 0.45 Tod in Brunswick. Komödie 2.30 Wiederholungen

9.03 Dallas 9.47 Frühstücksbuffet

10.00 Tagesschau 10.30 Rosenzweigs Freiheit Drama 12.00 Tagesschau 12.15 Buffet 13.00 Tagesschau 13.05 Mit-

tagsmagazin 14.03 Tennis

15.00 Tagesschau 16.00 Fliege 17.00 Tagesschau 17.15 Brisant 17.43 Regionale Information 17.55 Verbotene Liebe 18.25 Marienhof 18.55 St. Angela 19.52 Das Wetter 20.00 Tagesschau 20.15 Expeditionen ins Tierreich. Film 21.00 Monitor 21.45 City-Express 22.30 Tagesthemen 23.00 Bürger-schreck und Menschenfreund 23.45 Lady Cops 0.30 Nachtmagazin 0.50 Liebesleid 17.00 Heute 19.25 Am liebsten Marlene 20.15 Die volkstümliche Hitparade 21.15 Auslandsjournal 21.45 Heute-Journal 22.15 Was nun? 22.45 Die Johannes-B.-Kerner-Show 23.30 Verlorenes Paradies 0.00 Heute Nacht 0.15 Manngold 0.45 Tod in Brunswick. Komödie 2.30 Wiederholungen

9.03 Dallas 9.47 Frühstücksbuffet

10.00 Tagesschau 10.30 Rosenzweigs Freiheit Drama 12.00 Tagesschau 12.15 Buffet 13.00 Tagesschau 13.05 Mit-

37

France 2

6.30 Télématin 33107437 8.30 Un livre, des livres 81387128 8.35 Amourusement vôtre 61027499 9.00 Amour, gloire et beauté 59992383 9.30 Les vacances de Donkey Kong 36723321 10.50 Flash info 57380895 11.00 Motus 36130012 11.40 Les Z'amours 50864944 12.10 Un livre, des livres 56770031 12.15 1000 enfants vers l'an 2000 56777944

12.20 Pyramide

77278760

12.50 Loto/Météo/ Journal

92309673

13.50 Derrick

10095875

14.55 Soko, brigade des stupes

35188128 Le triangle de Danzig

15.45 Tiercé

55063470

16.00 La Chance aux chansons

63708741

16.45 Des chiffres et des lettres

48472673

17.15 Un livre, des livres

77797979

17.20 Cap des Pins

28017031

17.50 Hartley cœurs à vif

48972944

18.45 Et un, et deux, et trois

82758499

19.20 1000 enfants vers l'an 2000

85965447

19.25 Qui est qui? 36987586

53376321

20.55 Envoyé spécial

79045012

Spécial Afrique

Magazine présenté par Bernard Benyamin

Mama Daktari

Piloter un avion à 80 ans, silloner l'Afrique de l'Est depuis 50 ans pour consacrer sa vie à la médecine de brousse, c'est le destin du Dr Anne Spoerry

Amref: safari chirurgical

Le marché sauvage des animaux

23.00 Expression directe

26526963

23.10 Le suis le seigneur du château

42181302 Film de Régis Wargnier, avec Régis Arpin, Jean Rochefort

23.45 Lady Cops 0.30 Nachtmagazin

0.50 Liebesleid 17.00 Heute 19.25 Am liebsten Marlene 20.15 Die volkstümliche Hitparade 21.15 Auslandsjournal 21.45 Heute-Journal 22.15 Was nun? 22.45 Die Johannes-B.-Kerner-Show 23.30 Verlorenes Paradies 0.00 Heute Nacht 0.15 Manngold 0.45 Tod in Brunswick. Komödie 2.30 Wiederholungen

9.03 Dallas 9.47 Frühstücksbuffet

10.00 Tagesschau 10.30 Rosenzweigs Freiheit Drama 12.00 Tagesschau 12.15 Buffet 13.00 Tagesschau 13.05 Mit-

37

France 3

6.00 Euronews 92987692 6.45 Les Minikeums 36669673 10.40 Fame. Le rêve américain 47459012 11.30 A Table! 92790654

11.55 Le 12/13

82516050

13.22 Keno

232003505

13.25 Parole d'Expert!

60658789

14.25 Mère et fils

86708418

14.58 Questions au gouvernement

346996857

16.00 Côté jardin

63727876

16.40 Les Minikeums

48580128

17.45 Le Kadox

32546147

18.20 Questions pour un champion

73031505

18.50 Un livre, un jour

10261166

18.55 Le 19/20

33589296

20.05 Cosby

54941708

20.35 Tout le sport

48815760

20.45 Consomag

48811944

20.55 A la poursuite d'Octobre rouge

15601789

Film de John Mac Tier-nann avec Sean Connery



En 1984, l'Union soviétique lance le plus puissant bâtiment de sa flotte, un sous-marin indécelable, équipé de missiles nucléaires. Lors des essais, le capitaine met le cap sur les Etats-Unis

22.15 Météo/Journal

98221128

23.45 Tapage

43657789

0.45 Espace francophone

16967074

1.10 Des racines et des ailes (R)

55634277

3.05 Nocturnales

Carmen, Bizet Acte IV 10524242

23.00 Expression directe

26526963

23.10 Le suis le seigneur du château

42181302 Film de Régis Wargnier, avec Régis Arpin, Jean Rochefort

URGENCES

POLICE ET AMBULANCE: 117.

FEU: 118.

INTOXICATION: 01 251 51 51.

LA MAIN TENDUE: 143.

VIOLENCES: Centre de consultations LAVI - aide aux victimes. 889 66 49 ou 919 66 52 ou La Main Tendue (143) ou la police (117).

NEUCHÂTEL. Pharmacie de service: Bornand, rue St-Maurice/rue du Concert, 8-20h (en dehors de ces heures, la police renseigne au 722 22 22). Permanence médicale, dentaire et ophtalmologique: 913 10 17. Hôpital: 967 21 11. Clinique Lanix: 910 04 00. Permanence gynécologique: 913 10 17.

LE LOCLE. Pharmacie de service: de la Poste, jusqu'à 20h (en dehors de ces heures, 931 10 17). Permanence médicale et dentaire: 117 ou hôpital 933 61 11.

JURA BERNOIS. **CORGÉMONT.** Médecin: Dr Ennio Salomoni 489 17 66 ou Dr de Watteville 489 11 67.

COURTELARY. Médecin: Dr Bernacki-Dziewiecka, 944 11 42 ou Dr Ruchonnet 944 10 10.

SAINT-IMIÉR. Pharmacie de service: renseignements au 111. Médecin de service: 079 240 55 45 (24h/24h). Urgence et ambulance: 942 23 60. Hôpital: 942 24 22.

SONCEBOZ. Médecin: Dr Ivano Salomoni, 489 24 24.

TRAMELAN. Pharmacie: Schneeberger, 487 42 48 ou von der Weid, 487 40 30. Médecin: Dr Graden, 487 51 51, Dr Meyer 487 40 28 ou Dr Geering, 487 45 45.

JURA - LES BREULEUX. Médecin: Dr Tettamanti 954 17 54.

LE NOIRMONT. Pharmacie: Saint-Hubert, 953 12 01. Médecin: Dr Bosson, 953 15 15.

SAIGNELÉGIÉ. Pharmacie: des Franches-Montagnes, 951 12 03. Médecin: Dr Rossel 951 12 84, Dr Meyrat, 951 22 33, Dr Anker 951 22 88 ou Dr Kovats, 951 15 50. Ambulance: 951 22 44. Hôpital: 951 13 01.

SUD DU LAC. **HAUT ET BAS-VULLY.** Médecin de garde: 026 670 32 00. Ambulance: 026 670 25 25.

AVENCHES. Service du feu: 117 ou 026 675 12 21.

VÉTÉRINAIRE DE GARDE: le téléphone de votre vétérinaire renseigne.

ENTRE-DEUX-LACS. Pharmacie du Landeron 752 35 35 (le soir uniquement sur appel téléphonique). Permanence médicale: votre médecin habituel.

DISTRICT DU VAL-DE-RUZ. Médecin de garde en semaine: du lu au sa de 18h à 8h, Cabinet groupe, Fontainemelon, 853 49 53. Pharmacie de service: la police renseigne au 888 90 00. Permanence médicale et dentaire: votre médecin habituel ou hôpital de Landeyeux 853 34 44.

DISTRICT DU VAL-DE-TRAVERS. Hôpital et maternité: urgences, Couvet 863 25 25. Ambulance 117.

AUJOUR-D'HUI

NEUCHÂTEL

Patinoires du Littoral: (extérieur 11-11h45/13h45-16h15 + hockey libre 13h45-15h45) (intérieur 9-11h45/13h45-15h45).

Aula des Jeunes-Rives: 14h15-16h, l'Uni du 3e âge - «Les Rustres» projection par vidéocassette, C. Goldoni.

Théâtre du Pommier: 20h30, «Le fou de contrebasan», avec Joël Michiels et Olivier Nussbaum.

À Chauffage Compris: 21h, Nanzook, jazz.

PESEUX

Aula du Centre scolaire des Coteaux: 20h, «Réserve neuchâteloise du Creux-du-Van. Lacher les lynx», conférence avec diapositives et film par Cédric Troutot, photographe.

AVIS MORTUAIRE

LA CHAUX-DE-FONDS

Car je suis l'Éternel, ton Dieu, qui fortifie ta droite.
Qui te dis: ne crains rien, je viens à ton secours.

Esaïe 41 v. 13.

Lucette Schorer-Baillod

Christine et Fabrice Girardin-Schorer
Eva et LéonoreClaire-Lise et Sylvain Jacot-Schorer
Nicolas et Camille

Les enfants, petits-enfants et arrière-petits-enfants de feu Werner Schorer-Jeannet

Marguerite Baillod-Sandoz, ses enfants, petits-enfants, arrière-petits-enfants aux Ponts-de-Martel ainsi que les familles parentes et alliées

ont le chagrin de faire part du décès de

Monsieur

André SCHORER

leur bien cher et regretté époux, papa, beau-papa, grand-papa, frère, beau-frère, oncle, cousin, beau-fils, parent et ami, que Dieu a repris à Lui, dans sa 80me année.

La Chaux-de-Fonds, le 17 février 1999.

La cérémonie aura lieu au Centre funéraire, vendredi 19 février 1999, à 11 heures.

André repose au pavillon du cimetière.

Domicile: Chemin des Postiers 13.

En lieu et place de fleurs, veuillez penser à la Croix-Bleue neuchâteloise, CCP 20-5905-1, Neuchâtel

Le présent avis tient lieu de lettre de faire part

44144-378

AVIS MORTUAIRE

CERNIER

Que ta volonté soit faite.
Merci de m'avoir dirigé, protégé.

Madame Francis Addor, née Martine Leresche;

Francis et Monique Addor-Paris, à Yverdon;
Jean-Bernard Addor, à Montréal (Canada),
Claire-Dominique et Rémi Gounelle-Addor, à Renens (VD);Jean-Claude et Gisèle Addor-Maire, à La Chaux-de-Fonds;
Florence et Marc Porret-Addor, à La Chaux-de-Fonds,
et Julien Alexandre,
Catherine et Pierre Porret-Addor, à La Chaux-de-Fonds,
et Léandre-Guillaume-Porret;Madame Isabelle Leresche, à Ballaigues;
Paul et Jeannette Leresche, à Genève, leurs enfants à Genève et Viège;
René et Antoinette Leresche, leurs enfants et petits-enfants, à Ballaigues;Les descendants de feu Louis Addor, Cyrille Landry, Paul Leresche, César Desilvestri,
ainsi que les familles parentes, alliées et amies,

ont le chagrin de faire part du décès de

Monsieur

Francis ADDOR

leur cher époux, papa, beau-père, grand-papa, arrière-grand-papa, beau-fils, beau-frère, oncle, cousin, parrain, parent et ami, enlevé à leur tendre affection, dans sa 82me année.

2053 Cernier, le 17 février 1999.
(Rue du Bois-Noir 20)

La cérémonie d'adieu aura lieu à la chapelle du centre funéraire de Beaugard, à Neuchâtel, le vendredi 19 février, à 14 heures, suivie de l'incinération sans suite.

Le défunt repose à l'Hôpital de Landeyeux.

Si vous souhaitez honorer sa mémoire,
vous pouvez penser aux Infirmières indépendantes
du Val-de-Ruz (compte postal No 30-331762-9)

Cet avis tient lieu de lettre de faire part

189193-378

REMERCIEMENTS

Jacques et Martine Brasey-Mercier
et leurs enfants Valérie et YannClaude et Ursula Brasey-Gottschall
et familles,très touchés par l'hommage rendu à leur chère maman,
belle-maman, grand-maman et parente

Madame

Antoinette
BRASEY-BERNIERvous remercient de tout cœur de l'amitié et de la sympathie
que vous leur avez témoignées.Votre présence, votre message, votre don ou votre envoi de
fleurs leur ont été un précieux réconfort.

Le Locle et Hauptwil, février 1999.

44133-379

Profondément touchée par les nombreux témoignages de
sympathie et d'amitié reçus lors de son deuil, la famille de

Monsieur

Raymond HAAS

vous remercie pour vos messages, vos dons et vos fleurs.

Un merci particulier au personnel des soins intensifs de
l'Hôpital d'Yverdon.

Yverdon, Travers, février 1999.

36967-379

Dans l'impossibilité de répondre personnellement à chacun,
la famille de

Monsieur

Roger BOBILLIER

remercie toutes les personnes qui ont pris part à son deuil,
soit par leur présence, leurs messages, leurs envois de fleurs
ou leurs dons.

Elle les prie de trouver ici l'expression de sa profonde reconnaissance.

Un merci tout spécial à la direction et au personnel du Home
médicalisé des Sugits, à Fleurier, ainsi qu'au personnel de
l'Hôpital de Couvet.

189188-379

**DÉLAI pour la réception des avis tardifs,
naissances, avis mortuaires et remerciements: la veille de
parution jusqu'à 21 heures**

AVIS MORTUAIRES

NEUCHÂTEL

Tu es mon espoir, Seigneur Éternel.
En toi je me confie dès ma jeunesse.

Psaume 71: 5

Son épouse:

Madame Hedwig Jeanneret-Aab, à Neuchâtel;

Ses enfants:

Madame et Monsieur Monique et Jean-Pierre Flückiger-
Jeanneret, à Oberglatt;
Madame et Monsieur Marlyse et Philippe Terrier-Jeanneret,
à Neuchâtel;

Ses petits-enfants:

Suzanne, Rosemarie, Karine, Isabelle et Vincent;

Ses arrière-petits-enfants:

Danielle, Simone, Andréas, Léa, Marc, Dominic et
Christophe;

Son neveu:

Monsieur Michel Jeanneret, à Saint-Imier,

ainsi que les familles parentes, alliées et amies,

ont l'immense chagrin de faire part du décès de

Monsieur

Willy JEANNERET

leur très cher époux, papa, beau-papa, grand-papa, arrière-
grand-papa, oncle, parent et ami, qui s'est éteint paisible-
ment, dans sa 91me année.2000 Neuchâtel, le 17 février 1999.
(Rue Arnold-Guyot 8)

Quelqu'un meurt,
et c'est comme un arbre qui tombe...
Mais si c'était une graine
germant dans une terre nouvelle?

La cérémonie sera célébrée au temple des Valangines, à
Neuchâtel, le samedi 20 février, à 11 heures, suivie de l'inci-
nération.Domicile mortuaire: pavillon du cimetière de Beaugard,
Neuchâtel.

Cet avis tient lieu de lettre de faire part

206783-378

Danielle et Paul-Alain Ducommun-Furrer et Dylan
à Colombier

Eric Furrer à Toronto

ainsi que les familles parentes et amies,

ont le chagrin de faire part du décès de

Madame

Dina FURRER

née ZATTA

leur chère maman, belle-maman, grand-maman, sœur, belle-
sœur, tante, parente et amie, enlevée à leur tendre affection
dans sa 66me année, après quelques jours de maladie.

Toronto, le 15 février 1999.

Les obsèques auront lieu dans l'intimité à Toronto.

Adresse: Danielle et Paul-Alain Ducommun
Longueville 15A
2013 Colombier

Cet avis tient lieu de lettre de faire part

206784-378

La Direction et le Personnel de Paul Ducommun Trans-
ports SA ont la grande tristesse de faire part du décès de

Madame

Dina FURRER

maman et belle-maman de Danielle et Paul-Alain Ducom-
mun-Furrer.

206785-378

HAUTERIVE

Repose en paix.

Madame Amandine Pieren-Weber, à Hauterive;

Madame et Monsieur Claudine et Michel Gilliéron-Pieren, à
Mézières/VD;Monsieur et Madame André et Mary-Claude Pieren-de la
Reussille, à La Sarraz;Mademoiselle Sophie Pieren, à Morges,
Mademoiselle Magali Pieren, à Crissier;Madame et Monsieur Lisette et Roland Voegeli-Pieren, à
Athenaz/GE,

ainsi que les familles parentes, alliées et amies,

ont la tristesse de faire part du décès de

Monsieur

Roland PIEREN

enlevé à leur tendre affection, dans sa 80me année.

2068 Hauterive, le 15 février 1999.
(Chemin de l'Abbaye 33)Selon le désir du défunt, l'incinération a eu lieu dans l'inti-
mité.

Cet avis tient lieu de lettre de faire part

189049-378

AVIS MORTUAIRES

SAINT-AUBIN

Madame Ida Meier Egger à Genève et famille,
Monsieur Hermann Egger et famille à Saint-Aubin,
Monsieur Philippe Egger et famille à Amsterdam,
Monsieur et Madame Pierre Egger à Saint-Aubin et famille,
Monsieur Jean-François Egger à Neuchâtel,
ainsi que les familles parentes, alliées et amies,

ont le chagrin d'annoncer le décès de

Mademoiselle

Frieda-Antoinette EGGER

leur chère sœur, belle-sœur, tante, marraine, cousine, parente et amie, enlevée à leur tendre affection, dans sa 92^{me} année.

2024 Saint-Aubin, le 17 février 1999.
(Av. de Neuchâtel 3)

La cérémonie religieuse sera célébrée au temple de Saint-Aubin, le vendredi 19 février, à 13 heures 30.

L'incinération aura lieu à Neuchâtel sans suite.

Domicile mortuaire: Hôpital de la Béroche.

**Il ne sera pas envoyé de lettre de faire part,
le présent avis en tenant lieu**

206786-378

CORMONDRÈCHE

Repose en paix.

Monsieur Raymond Meier, à Marin, ses enfants et son amie Rita;

Madame et Monsieur Odette et Fritz Aeberhard-Meier, leurs enfants et petits-enfants;

Les enfants et petits-enfants de feu Simone Béguin-Meier, ainsi que les familles parentes, alliées et amies,

ont le chagrin de faire part du décès de

Madame

Martha MEIER

née GASSER

enlevée à leur tendre affection, dans sa 87^{me} année.

2036 Cormondrèche, le 15 février 1999.

L'incinération a eu lieu dans l'intimité de la famille.

Adresse de la famille: Madame et Monsieur
Odette et Fritz Aeberhard-Meier
Rue du Châtelard 15
2034 Pesieux

Cet avis tient lieu de lettre de faire part

189048-378

Le Groupement des architectes neuchâtelois a la tristesse de faire part du décès de

Monsieur

Gérald BERNASCONI

architecte

Nos condoléances vont à ses proches dans cette douloureuse épreuve.

189051-378



LA FONTENELLE
CENTRE SCOLAIRE DU VAL-DE-RUZ

a la tristesse d'annoncer le décès de

Monsieur

Pierre BALOSSI

père de Laetitia, élève de 9Ma2.

189104-378

Les Contemporains 1928 de Neuchâtel ont le pénible devoir de faire part du décès de leur cher ami

Monsieur

Maurice ROBERT

189150-378

La direction, les collaborateurs et les résidents de la Résidence Bellerive, à Cortaillod, ont le pénible devoir de faire part du décès de

Monsieur

Jules GIRARD

grand-père de Madame Frédérique Péquignot, estimée collaboratrice de l'établissement.

189600-378

AVIS MORTUAIRES



Madame Janine Steudler,
son épouse,

Monsieur et Madame François Steudler,

Monsieur et Madame Bernard Steudler,

Monsieur et Madame François et Monique Pattou,

Monsieur et Madame Michel Steudler,
ses enfants,

Guillaume et Isabelle Steudler,

Pierre-Adrien et Jean-Frédéric Steudler,

Emmanuel, Anne-Claire et Marie Leprêtre,

Hélène Steudler,
ses petits-enfants,

ainsi que toute la famille,

ont la tristesse de faire part du décès de

Monsieur

Ferdinand STEUDLER

ancien vice-consul de Suisse à Paris

le 15 février 1999, dans sa 94^{me} année, muni des sacrements de l'Eglise.

Requiescat In Pace.

La cérémonie religieuse sera célébrée le vendredi 19 février, à 14 heures 30, en l'église Saint-François-Xavier, place du Président Mithouard, à Paris 7^{ème}.

L'inhumation aura lieu le même jour dans le caveau de famille au cimetière de Montparnasse.

Ni fleurs ni couronnes

2, Villa de Ségur - 75007 Paris

189113-378

LE LANDERON

Chère maman, toi qui fus notre guide sur la terre, tu nous quittes, nous laissons seuls dans une immense douleur. Tu as vaillamment supporté le séjour des misères: dors en paix maintenant, au ciel et dans nos cœurs.
Nous t'avons tant aimée, bonne et chère maman, ton souvenir si cher sera notre seul bonheur.

Violette Messerli-Girard, ses enfants et petits-enfants à Geiss (LU)

Suzanne et Jean-Claude Ducrot-Girard, leurs enfants et petits-enfants à La Chaux-de-Fonds

Evelyne Tallichet-Girard et ses enfants au Landeron

Pierre Girard, son amie Emilie Trillo et leur fils au Landeron

Mireille, Florence Girard et leur maman au Landeron

ainsi que les familles parentes, alliées et amies

ont la tristesse de faire part du décès de

Madame

Lucie GIRARD

née FEUZ

leur très chère maman, belle-maman, grand-maman, arrière-grand-maman, tante, cousine, parente et amie, enlevée à leur tendre affection, dans sa 82^{me} année, après une longue maladie supportée avec courage.

2525 Le Landeron, le 17 février 1999.
(Citadelle 8)

La cérémonie sera célébrée au Landeron, vendredi 19 février 1999. Culte au temple à 14 heures, suivi de l'incinération.

Le corps repose à la chapelle du cimetière du Landeron.

Adresse de la famille: Evelyne Tallichet
Rue du Jura 10
2525 Le Landeron

Cet avis tient lieu de lettre de faire part

189189-378

CORCELLES

Une aube affaiblie
Verse par les champs
La mélancolie
Des soleils couchants
Verlaine

La famille et les amis

ont le chagrin de faire part du décès de

Mademoiselle

Itha HEHLEN

qui s'est endormie après une courte maladie, dans sa 88^{me} année, le 16 février 1999, au Foyer de la Côte.

Le culte sera célébré à la chapelle du centre funéraire de Beauregard, à Neuchâtel, vendredi 19 février, à 15 heures, suivi de l'incinération.

Le corps repose au pavillon du cimetière de Beauregard.

Adresse de la famille: Monsieur et Madame
Charles-Henri Jaunin
Jordils 43
2016 Cortaillod

Cet avis tient lieu de lettre de faire part

189190-378

COMMUNIQUÉS

Presse L'ANJ tient à la diversité

L'Association neuchâteloise des journalistes (ANJ) a pris connaissance du processus engagé par les sociétés éditrices des quotidiens «L'Express» et «L'Impartial». Elle se réjouit du maintien des deux titres. Elle espère toutefois qu'il ne s'agit pas d'un leurre destiné à rassurer les lecteurs des deux journaux, car l'ANJ tient à la diversité des opinions. Celle-ci reste un plus pour le canton et un garde-fou pour la presse en général.

Par ailleurs, dans l'intérêt de ses membres, l'ANJ compte poursuivre avec la future direction les relations qui ont été établies, depuis de nombreuses années, avec les éditeurs en place actuellement. Celles-ci ont toujours été placées sous le signe du bon sens.

Le comité de l'Association neuchâteloise des journalistes
Daniel Droz, président

FSJ Vigilance requise

La Fédération suisse des journalistes a appris la nouvelle du projet de création de la Société neuchâteloise de presse SNP SA. Comme l'Association neuchâteloise des journalistes, section de la FSJ, et la Société des rédacteurs de L'Impartial/L'Express, la Fédération suisse des journalistes salue le maintien des deux titres neuchâtelois, de leurs spécificités, ainsi que le

maintien des deux sites de production.

La FSJ se préoccupe toutefois des effets que ce projet aura sur l'emploi.

La Fédération suisse des journalistes sera donc extrêmement vigilante quant à l'évolution de la situation.

Fédération suisse des journalistes
Christina Weninger,
secrétaire centrale

ÉNERGIE

Chauffage Contrôle continu des installations

(Température extérieure moyenne et degrés-jours) valeurs hebdomadaires
Du lundi 8 au dimanche 14 février
Température Degrés-jours Neuchâtel (ville): -2,2°C 155,7 DJ
Littoral ouest: -2,2°C 155,1 DJ
Littoral est: -2,6°C 157,9 DJ
Val-de-Ruz: -5,7°C 179,9 DJ
Val-de-Travers: -5,3°C 177,1 DJ
La Brévine: -8,2°C 197,4 DJ
Le Locle: -5,6°C 179,3 DJ
Chaux-de-Fonds: -6,9°C 188,2 DJ
Vue-des-Alpes: -10,0°C 210,0 DJ

Les chiffres publiés ci-dessus permettent de surveiller la consommation d'énergie pour le chauffage des bâtiments. La première colonne correspond aux températures moyennes hebdomadaires enregistrées dans le canton. Les «degrés-jours» donnent une indication sur les besoins théoriques de chauffage.

Renseignements: Service cantonal de l'énergie, tél. 889.67.20.

ÉTAT CIVIL

NEUCHÂTEL

PUBLICATIONS DE MARIAGE — 20.1. Schläppy, Vincent et Richème, Tania. 29. Meis Pereira, Luis Manuel et Gomes Pereira, Maria Edite; Pereira Pires, Manuel Julio et Ribeiro Dias, Cidalia. 1.2. Dérote, Christian et Humbert-Droz-Laurent, Josiane Hélène; Da Costa Teixeira, José Augusto et Castro da Silva, Sonia Teresa; Chevalley, Gregory Kim et Gonzalez, Sandra Noëlle.

MARIAGES CÉLÈBRÉS — 29.1. Gladden, Bernd Michael et Boillat, Véronique Marie Lucie; Cattin, Christian et Manaserian, Karineh; Hasanaj, Dolor et Prenga, Roza.

DÉCÈS — 20.1. Barry, Mahamed, 1983, célibataire. 25. Ganquin, Gertrude Marguerite, 1900, célibataire. 27. Panichella, Caterina, 1922, veuve de Reale, Angelo; De Zorzi, Gina Maria, 1912, veuve de Boato, Guido. 29. Grettillat, Charles Arthur, 1910, veuf de Grettillat née Duvanel, Lina Marguerite; Keller, Ruth Iracema, 1927, célibataire. 30. Bachelard, Louis, 1906, veuf de Bachelard née Aubert, Eveline Alette Ruth. 31. Anderegg née Duvoisin, Suzanne, 1907, épouse de Anderegg, Georges Walter; Béguin, Jean Louis, 1924, époux de Béguin née Baillod, Claire Françoise; Rysler née Ghizzi, Rose Amélie, 1921, veuve de Rysler, Benjamin Philémon. 1.2. Calcio-Gandino née Troyon, Blurette Alice, 1913, veuve de Calcio-Gandino, Pierre Edouard.

ACCIDENT

Neuchâtel Issue fatale

Mardi, aux environs de 14h, un habitant de Neuchâtel, âgé de 46 ans, se trouvait sur le trottoir nord de la rue des Sablons, à Neuchâtel, lorsqu'il glissa et chuta sur la chaussée. Une collision s'ensuivit avec une voiture. Blessé, le piéton a été transporté en ambulance à l'hôpital des Cadolles avant d'être hélicoptéré à l'hôpital de l'île à Berne où il est décédé en début de soirée.

Les premiers éléments de l'enquête menée par la police cantonale, permettent d'établir qu'un malheureux concours de circonstances est à l'origine de cet accident de la circulation. En effet, c'est à la suite d'un différend qui a opposé, sur le trottoir, des adolescents à la victime que cette dernière a soudain glissé sur la neige et chuté sur la chaussée. La tête du piéton a alors été violemment heurtée par une voiture circulant en direction ouest.

L'audition des différents témoins a permis d'établir les faits de ce tragique accident de la circulation dont l'issue mortelle est le résultat d'un concours de circonstances particulièrement malheureux. /comm



NAISSANCES

Je suis née le samedi
13 février 1999 à 0h30

Je m'appelle

Ylana

Je suis venue partager avec Fanny et Mélody leurs moments de complicité et ajouter quelques rayons de soleil à la vie familiale

Famille GENADINOS
Les Pommerets
2205 Montezillon

189155-377

Valérie et Stéphane
ROCHAT-BALMANN
ont la grande joie d'annoncer la naissance de

Arnaud

le 17 février 1999 à 13h32
Il pèse 2kg770 et mesure 48 cm

Maternité de Landeveyux

Paul-Bouvier 3
2000 Neuchâtel

206787-377

Aujourd'hui Le ciel dans la mélasse

Situation générale: une nouvelle dépression se positionne sur l'Islande et l'air océanique chargé d'humidité qui lui est associé contourne l'anticyclone des Açores avant de débouler vers notre région. Il entraîne de la douceur dans son sillage, faisant grimper dès demain la limite de la neige.

Prévisions pour la journée: une masse nuageuse compacte s'approche à grandes enjambées du Jura et les faibles précipitations de la matinée regagnent en intensité. Les flocons touchent la plaine au début puis s'élèvent jusque vers 600 mètres. Les vents sont modérés d'ouest sur le massif et le mercure affiche 3 degrés à Neuchâtel, moins 1 à La Chaux-de-Fonds. Vendredi et samedi: couvert avec des pluies avoisinant les 1000 mètres, sauf la nuit entre-deux où des ondées assez fortes atteignent 1300 mètres. Dimanche: on retrouve temporairement des giboulées à basse altitude.

Jean-François Rumley

Fête à souhaiter
Simon

Températures
Aujourd'hui à 14 heures

- Neuchâtel: 3°
- Boudry: 3°
- Cernier: 1°
- Fleurier: 1°
- La Chaux-de-Fonds: 0°
- Le Locle: 0°
- La Vue-des-Alpes: -2°
- Saignelégier: 0°
- St-Imier: 1°

Hier à 14 heures

- En Suisse...
- Bâle: pluie, 3°
 - Berne: très nuageux, 2°
 - Genève: averses pluie/neige, 3°
 - Locarno: peu nuageux, 11°
 - Sion: très nuageux, 5°
 - Zurich: neige, 1°

... en Europe

- Athènes: pluvieux, 13°
- Berlin: neigeux, 3°
- Istanbul: nuageux, 9°
- Lisbonne: beau, 14°
- Londres: pluvieux, 9°
- Moscou: neigeux, -1°
- Palma: peu nuageux, 14°
- Paris: très nuageux, 7°
- Rome: pluie, 8°

... et dans le monde

- Bangkok: beau, 33°
- Le Caire: nuageux, 27°
- Johannesburg: nuageux, 24°
- Miami: nuageux, 24°
- New Delhi: nuageux, 28°
- New York: pluvieux, 9°
- Pékin: nuageux, 9°
- Rio de Janeiro: nuageux, 31°
- San Francisco: pluvieux, 13°
- Sydney: beau, 29°
- Tokyo: beau, 14°

Soleil

Lever: 7h32
Coucher: 18h00

Ensoleillé

Nuageux

Couvert

Lune (croissante)

Lever: 8h50
Coucher: 20h45

Niveau des eaux

Lac de Neuchâtel: 429,10 m
Température: 6°
Lac des Brenets: 750,53 m

Vent

Lac de Neuchâtel:
ouest, 2 à 3 Beaufort

Carte isobarique prévue pour aujourd'hui à 14 heures

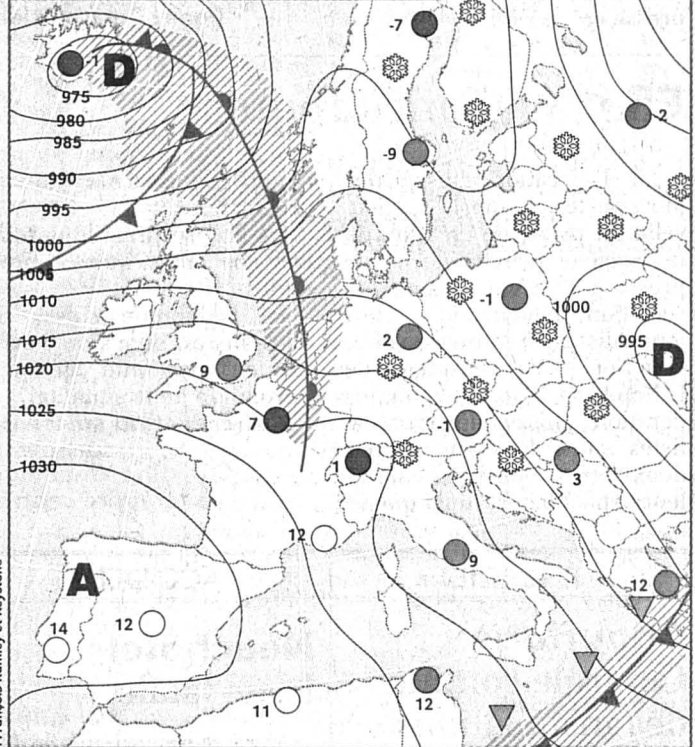

Front froid	Pluie
Front chaud	Averses
Occlusion	Zone orageuse
Courant d'air froid	Neige
Courant d'air chaud	Anticyclone
Isobares: indication de la pression en hectopascals (mbar)	Dépression
	Ciel serein
	Ciel nuageux
	Ciel couvert

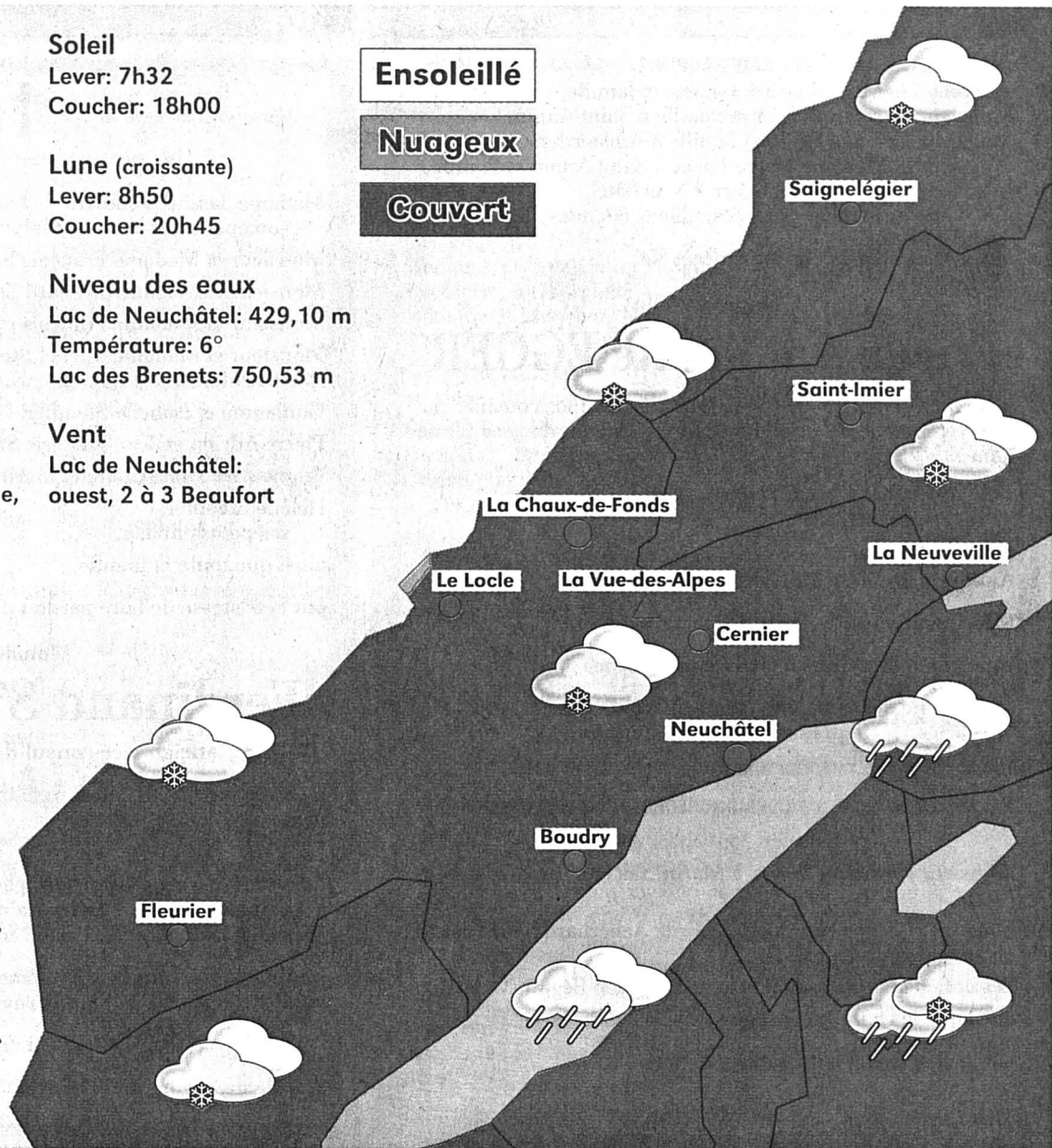

Aujourd'hui	Vendredi	Samedi	Dimanche
En plaine: 3° A 1000 m: 0°	5° 2°	6° 3°	2° -2°

Cuisine

La recette du jour

Entrée: tomates à l'huile d'olives.
Plat principal: POULET SAUCE MOUTARDE.
Dessert: feuilletés aux framboises.
Ingrédients pour 4 personnes: 1 poulet, 15cl de vin blanc, 3 c. à soupe de moutarde forte, 1 oignon, 6 c. à soupe de crème fraîche, thym, sel, poivre, 2 c. à soupe de margarine.
Préparation: couper le poulet en morceaux. Dans une sauteuse, faire dorer dans la margarine les morceaux de poulet sur toutes les faces avec l'oignon épluché et coupé en rondelles.
Ajouter le vin blanc, le thym, le sel et le poivre. Couvrir et laisser cuire 35mn à feu moyen. Retirer les morceaux de poulet et les réserver. Dégraisser le jus de cuisson, ajouter la moutarde et la lier en tournant sur feu doux. Puis verser la crème fraîche en mélangeant et en évitant de porter à ébullition.
Présenter le poulet sur un plat de service, verser la sauce dessus et servir avec, par exemple, des coquillettes.

MOTS CROISÉS No 506

Horizontalement: 1. Un qui connaît tout du beau et mauvais temps. 2. On n'a jamais vu chose pareille! - Plus dans les limites. 3. C'est bien connu, il est éternel... 4. Une histoire à parfois dormir debout. 5. Revenu annuel. 6. Une chose quelconque - Cuivre, nickel et argent. 7. Cité neuchâteloise. 8. C'est lui qui tient la vedette - On y a été treize à table. 9. Lieu proche - Petit oiseau des îles. 10. Décorées - Règle à dessin. 11. Conjonction - Premier de série - Infusion.

Verticalement: 1. On y hésite parfois, avant de choisir. 2. C'était le cancre - Couleur de perle - Plainte. 3. Policier, il peut être palpitant - Sans succès. 4. Prise d'engagement - Signe d'intensité - Possédé. 5. Pour ça, il y a des régimes - Monnaie asiatique. 6. Un coup du sort l'a rendue bête - Petits poids. 7. Grâce à lui, on mettra en bouteilles. 8. Un qui se noie dans le ruisseau - Point culminant. 9. Soporifique - Prénom féminin.

Solution dans la prochaine édition

Solution du numéro 505

Horizontalement: 1. Sommelier. 2. Prion. 3. On - Levé. 4. Niveau - En. 5. Terlenka. 6. Ara - Relus. 7. Neige. 8. Ma - Réve. 9. Irène - Nez. 10. Tintinet. 11. Est - Saxon. **Verticalement:** 1. Spontanéité. 2. Ornière - Ras. 3. Mi - Vraiment. 4. Motel - Gant. 5. En - Aéré - Eis. 6. Lune - Na. 7. Ile - Kleenex. 8. Veau - Veto. 9. Rien - Suez. ROC 1380

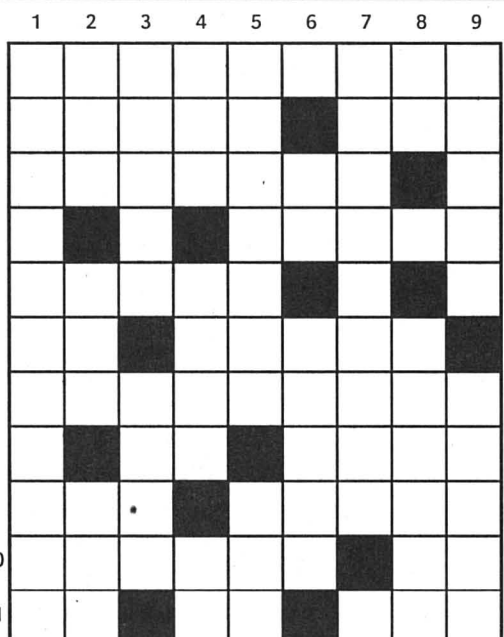

Insolite Les Guignols de l'info s'invitent au Conseil des ministres

Pour leur dixième anniversaire, les Guignols de l'info se sont offert indirectement hier les honneurs de l'Elysée: les membres du gouvernement ont évoqué les marionnettes de Canal Plus à l'issue du Conseil des ministres.
Les remarques des dirigeants de l'Hexagone, répercutées par l'agence Associated Press, sont révélatrices du caractère et du style de chacun. Ainsi, Lionel Jospin, fidèle à sa réputation de bon élève studieux, a précisé qu'il n'avait pas le temps «sauf exception rarissime» de regarder l'émission, dont il ne profite que «par procuration».
De son côté, le ministre de l'Emploi et de la solidarité Martine Aubry a confié que les Guignols la faisaient rire, mais a souhaité que sa marionnette soit à présent remodelée afin de tenir compte de l'efficacité de son régime amaigrissant.
Quant à Elisabeth Guigou, ministre de la Justice, elle a tenu à préciser: «Ce sont des caricatures, il ne faut surtout pas croire que ce qu'on montre aux Guignols soit la réalité.» Comme si ce n'était pas évident... /ap-lby

OCCUPATION DE L'AMBASSADE DE GRÈCE PAR DES KURDES: LA POLICE MAL PRÉPARÉE AUX PROBLÈMES D'EXTERRITORIALITÉ!

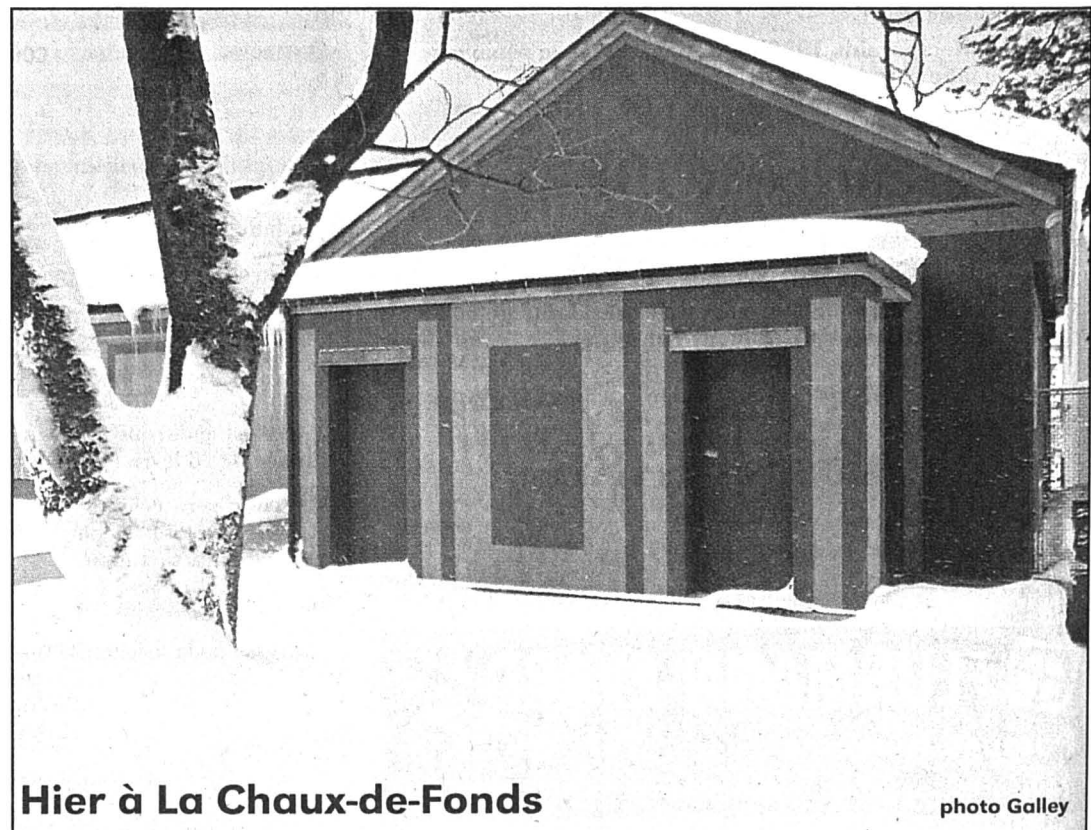

Hier à La Chaux-de-Fonds

photo Galley