



Ski alpin Didier Cuche retrouve sa piste fétiche

Didier Cuche aura-t-il le sourire après les descentes de demain et samedi à Kitzbühel? En tout cas, le Neuchâtelois se sent en forme.

photo ASL



Val-de-Travers Trois laiteries ferment leurs portes

A l'instar de la laiterie de Buttes (photo), celles de Boveresse et de Saint-Sulpice ont mis la clé sous le paillason suite au retrait d'un grand distributeur.

photo De Cristofano

Valangin Du moulin à grain à la galerie

Jeanne-Marguerite von Aesch, propriétaire de la maison de la Tourelle à Valangin, vient d'aménager l'ancien moulin à grain de la localité en galerie d'art. Déjà les exposants s'intéressent à ces locaux chaleureux.

photo Marchon



p 7

Neuchâtel A la gare, les travaux sont sur la bonne voie

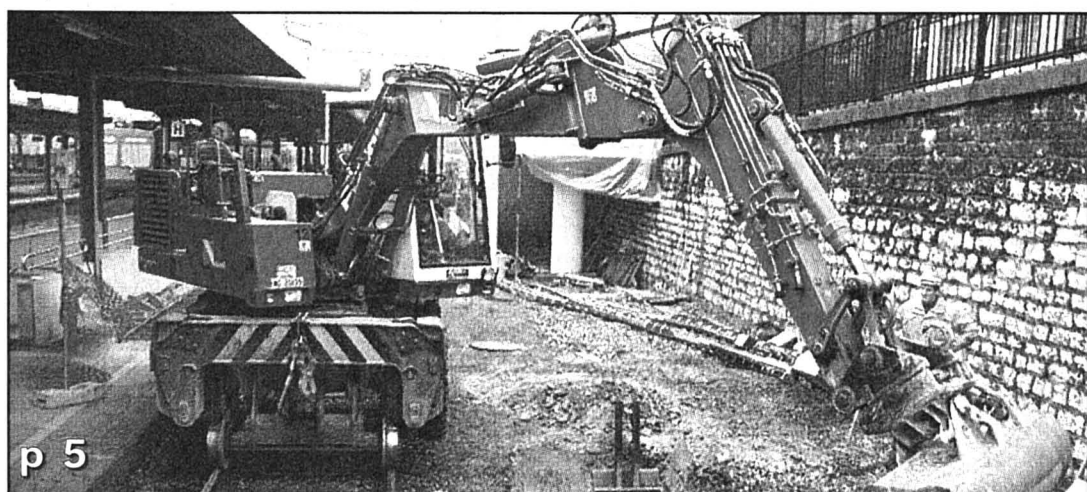

p 5

La transformation des structures d'accueil de la gare de Neuchâtel, commencée il y a plus de quatre mois, avance selon le calendrier prévu. Le point sur des travaux devisés à 11 millions de francs.

photo Marchon

Communes neuchâteloises Les finances se dégradent

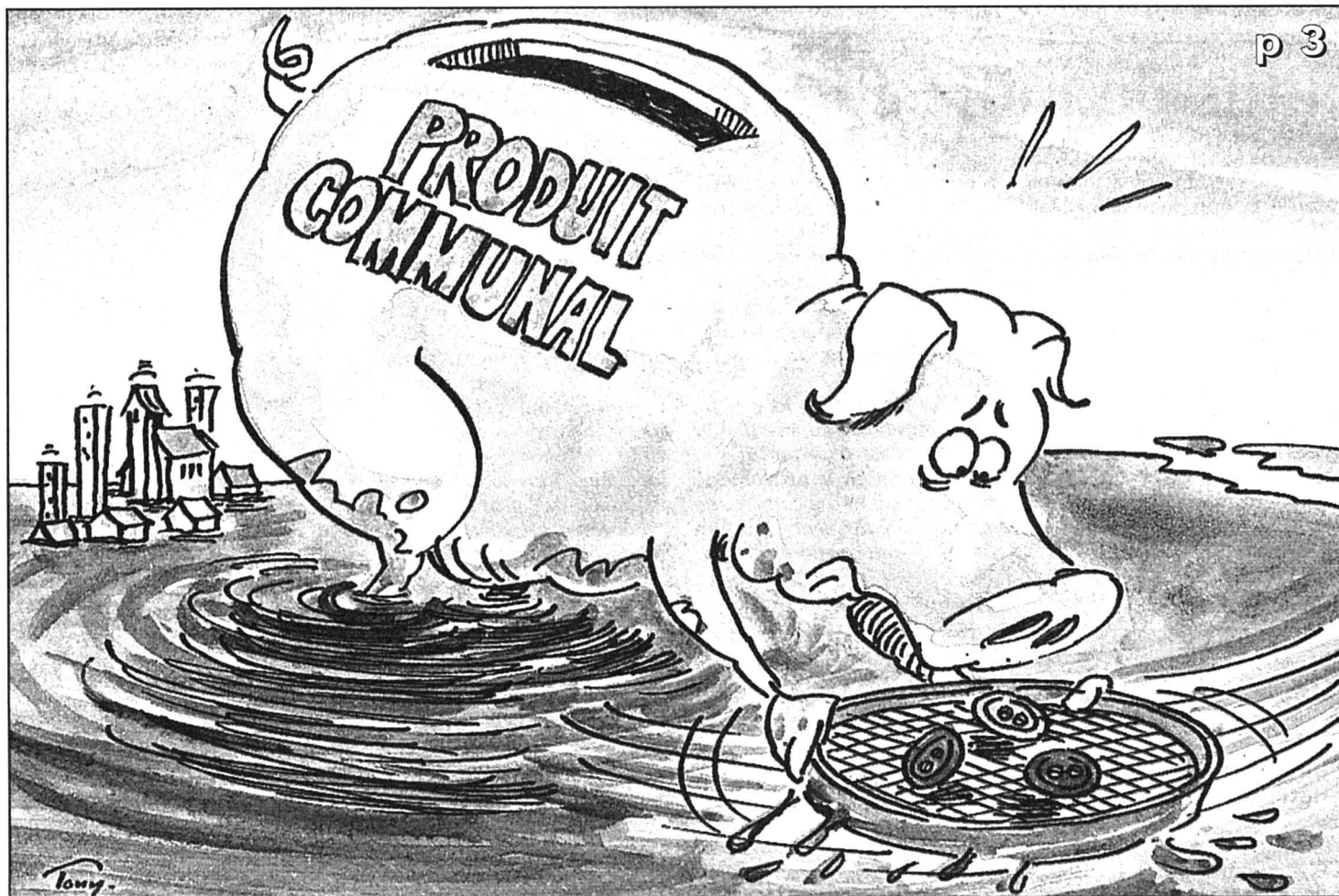

p 3

Plus de 20 millions de déficit global entre les 62 communes neuchâteloises, dont sept seulement ont des prévisions bénéficiaires: les budgets 1999 traduisent des perspectives difficiles. Et les fortunes communales reculent. En marge des discussions actuelles sur les finances publiques, tableau et analyse d'une situation tout de même assez contrastée.

Ouf! Malgré la crise asiatique, l'industrie horlogère suisse a réussi à augmenter encore ses ventes à l'étranger. Une performance d'ensemble due avant tout aux efforts faits par les entreprises pour diversifier leurs marchés. Mais la partie n'est pas gagnée: il suffirait que les difficultés que connaît le Brésil déteignent sur les Etats-Unis pour que la branche se remette à toucher. Car c'est d'outre-Atlantique que vient désormais la croissance.

Opinion Horlogers unis et divisés

D'autres défis attendent d'ailleurs l'horlogerie suisse au tournant du siècle. La disparition certaine, même repoussée, des boutiques hors-taxes des aéroports européens, d'abord; l'apparition du commerce électronique, ensuite, qui permet de vendre et d'acheter n'importe quel modèle de n'importe quelle marque à un prix de discount. La branche sera forcée de s'interroger sur la qualité du service offert aux points de vente. Et on ne peut que regretter le manque de soutien à l'Institut CFH, unique en son genre, qui a été contraint de fermer ses portes.

Enfin, l'horlogerie suisse devra attaquer un dossier déjà brûlant en décidant si, oui ou non, elle veut un nouveau label de qualité.

Divisées, les marques le resteront. Celles du haut de gamme plaident pour l'introduction d'un sigle auquel se rallieraient les fabricants qui ne recourent qu'à des composants helvétiques, histoire, disent-elles, de ne pas tromper le consommateur. Les autres, craignant de voir le prix de leurs produits exploser si elles devaient renoncer à des pièces produites à l'étranger, prétendent que le caractère suisse d'une montre est garanti par son mouvement, son contrôle et son assemblage, c'est-à-dire les trois piliers de l'ordonnance sur le «Swiss made». Car on ne peut cacher que les marques de moyen de gamme sont tributaires de fournisseurs asiatiques, sans quoi elles ne seraient plus compétitives.

Quelle piste faudra-t-il privilégier? Celle de la «suissetude» absolue, seule garante de tradition et de bienfaisance, ou celle, plus pragmatique, qui stipule que le maintien d'emplois en Suisse à long terme passe par l'utilisation judicieuse des moyens de production, où qu'ils se trouvent dans le monde?

Françoise Kuenzi

Horlogerie Nouveau record

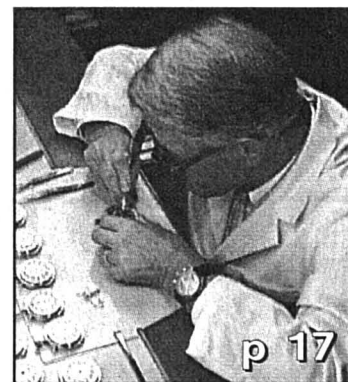

p 17

Avec 8,4 milliards de francs, l'industrie horlogère suisse a réalisé un nouveau record d'exportations.

photo a

PUBLICITÉ

NOKIA 6150 183785-301
Dual Band
- seulement 142 g
- jusqu'à 270 h de stand by
- agenda intégré
- port infrarouge
- livrable du stock
Chez le spécialiste
ECS
Seyon 17 • NE • 032 / 725 00 00
EN STOCK!

RETROUVEZ
Minie
en page 28

Actualité cant. p 2-3
Régions p 4-11
Horizons p 13
Suisse p 14
Monde p 15
Economie p 17
Bourse p 17

Société p 18
Sports p 19-25
Magazine p 27-29
Radio/TV p 32-33
Memento p 34
Carnet p 35
La Der/Météo p 36

Le **Week-end**
ça commence le vendredi!
... chaque semaine, votre quotidien vous offre 4 pages pleines de suggestions pour sortir, rester chez soi, découvrir, se faire plaisir!

Héroïne Accablés par leurs clients

Six hommes comparaissent depuis hier devant la Cour d'assises à Neuchâtel. Ils sont accusés d'avoir écoulé près de 2 kilos et demi d'héroïne en quelques semaines.

Christian Georges

«Jamais nous n'avions eu autant de drogue sur le marché à Neuchâtel. Auparavant, pour avoir cinq grammes d'héroïne, il fallait aller à Berne ou à Zurich. D'un jour à

l'autre, un coup de fil et cinq minutes en bus suffisaient pour se les procurer.» Inspecteur principal à la police de sûreté, l'homme qui témoignait hier à Neuchâtel devant la Cour d'assises connaît la «zone» depuis vingt ans. Il a activement contribué à faire arrêter les six hommes qui comparaissent côte-à-côte. Ceux-ci sont accusés d'avoir écoulé près de 2,5 kilos d'héroïne en quelques semaines avant d'être arrêtés à fin février 1998.

Alertés par la police bernoise, les Neuchâtelois ont été

méticuleux avant d'interpeller les suspects. Ils ont écouté des heures de conversations téléphoniques. Ils ont observé à la jumelle le manège des transactions et répertorié les acteurs principaux. «Au port de Saint-Blaise, il venait au moins une dizaine de clients chaque soir entre cinq et sept heures», a dit hier un des policiers. Mais les échanges se déroulaient aussi à la colline du Plan, à Auvernier, au Nid-du-Crô, à La Tène...

Après le coup de filet policier, les clients n'ont fait aucune difficulté pour identifier

leurs dealers. Hier, une dizaine d'entre eux ont été appelés à la barre pour confirmer leur déposition. La confrontation avait été demandée par les avocats des prévenus.

Insolence

«On m'avait fait la promesse que je n'aurais pas à témoigner...», a protesté une jeune femme. «La police s'engage un peu trop!» s'est écrié le président de la cour dans un accès d'humeur. Du côté de la brigade des stupéfiants, on regrette ce «mauvais théâtre» qui risque de lui faire perdre des informateurs précieux... Le procureur Pierre Cornu dé-

plorait lui que la confrontation n'ait pas eu lieu au stade de l'instruction.

Niant avoir agi en bande organisée, les prévenus n'ont pas manqué d'insolence en face des faits précis qui leur sont reprochés. Sokol T., omniprésent lors des transactions, affirmait avoir vendu à peine 70 ou 80 grammes au lieu du kilo et demi qu'on lui imputait. «Vous inventez des quantités à votre bon plaisir parce que je suis albanais, que vous pouvez nous condamner et que nous sommes impuissants. C'est impossible d'avoir vendu autant en un mois et demi. Je ne tenais pas le marché en Suisse!»

Carrément véhément, Dritan G. insinuait que «des toxicomanes sont payés par la police pour faire de fausses déclarations. Nous sommes victimes parce que vous ne pouvez pas arrêter les vrais criminels». Et de mettre en cause la crédibilité de toxicomanes déjà condamnés... Jetmiros H., qui fêtait hier ses 22 ans, affirmait lui aussi que «tout est falsifié»: «Si vous pensez que je suis un criminel, vous pouvez faire de moi ce que vous voulez, pire que Milosevic!»

Ce procès sous haute surveillance policière se poursuit aujourd'hui.

CHG

Plus de mille clients

Selon l'estimation de la police, 500 grammes d'héroïne et de cocaïne pourraient bien être consommées chaque jour dans le canton de Neuchâtel (quinze kilos à l'échelon suisse). Les observateurs du milieu jugent qu'il y a entre 1000 et 1500 clients réguliers. A cinquante francs le gramme, le chiffre d'affaires est d'au moins 25.000 francs.

Si un consommateur moyen fume ou s'injecte un demi-gramme en moyenne, un toxicomane interrogé hier a avoué avoir utilisé jusqu'à cinq ou six grammes par jour. Autrefois raffinée en labora-

toire, l'héroïne est aujourd'hui beige. Elle arrive d'Asie du sud-ouest (d'Afghanistan surtout) via la Turquie, avec un degré de pureté de 60 à 80 pour cent. Pour accroître les gains, neuf échantillons sur dix sont en général coupés avec de la caféine ou du paracétamol.

«Une fois diluée, la drogue a une pureté qui varie entre 10 et 40%, c'est pourquoi il y a un danger pour le toxicomane qui passerait tout à coup à une dose à 60 pour cent», dit Olivier Guénat, chef de la police de sûreté. De l'avis d'un client, la qualité de la drogue

vendue par les Albanais était «zéro»... Après un sinistre record en 1995 (22 décès), le nombre des surdoses mortelles dans le canton est redescendu à 9 en 1996 et 1997. Il est tombé à 5 l'an dernier.

Dans l'affaire du réseau africain récemment démantelé à Neuchâtel, quatorze personnes ont déjà été arrêtées. Le trafic porte sur plusieurs kilos de drogue dure. La police soupçonne que des Albanais des grands centres, «montés en grade», assureraient le ravitaillement des vendeurs.

CHG

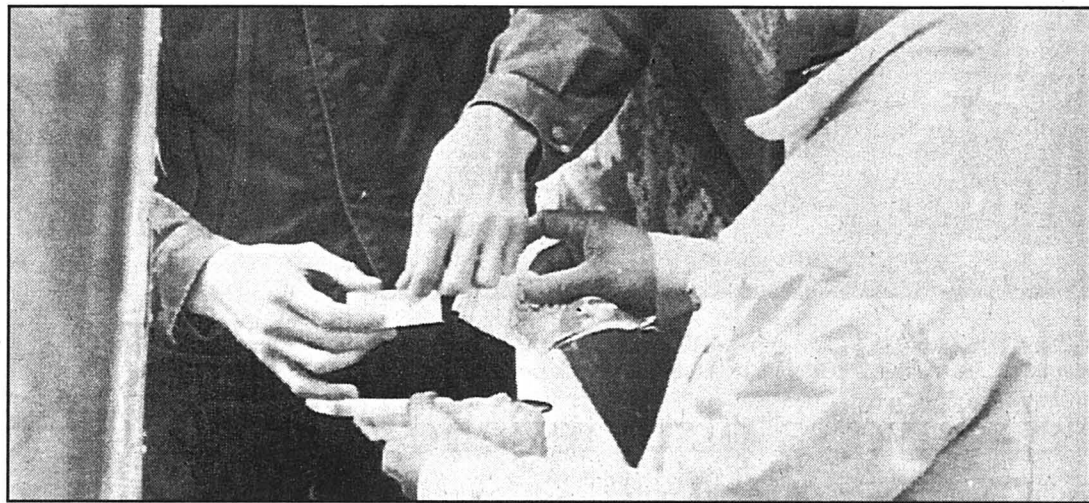

Les prévenus jugés aux Assises vendaient la drogue par sachet de 5 grammes. Jamais moins... photo a

Propriété Une initiative trompeuse ou salutaire?

L'initiative populaire «Propriété du logement pour tous» cumule les défauts, selon un comité cantonal. Celui-ci combat ce texte au titre «trompeur».

«On ne va pas voter sur une accession facilitée à la propriété, mais sur une forte réduction fiscale». Selon Pierre Dubois, président de l'Association suisse des locataires (Asloca), section Neuchâtel, un oui à l'initiative fédérale le 7 février ne doit pas faire rêver: en cas d'acceptation, le manque à gagner pour le canton serait d'environ 20 millions.

Président suisse de l'Asloca, Michel Bise est même d'avis que l'initiative «Propriété du

logement pour tous» cumule les défauts. Celle-ci ne permettra pas d'augmenter le nombre de propriétaires. Ce sont les actuels propriétaires qui seraient avantagés sur le plan fiscal. Pire, les projections démontrent que les allègements fiscaux profiteraient pour l'essentiel aux propriétaires aisés en raison de la progressivité de l'impôt sur le revenu.

Pour Michel Bise, l'initiative accentuerait l'inégalité de traitement dont les locataires sont déjà les victimes auprès du fisc. Selon lui, les locataires sont actuellement frappés d'une imposition plus lourde que celle qui est consentie aux propriétaires. Avec l'initiative, le trou se creuserait davantage: il faudrait compenser,

vraisemblablement par une hausse des impôts, la perte que subiraient les finances publiques.

Le manque à gagner pour la Confédération serait de 1,9 milliard, dont 1,4 milliard à charge des cantons, a rappelé le conseiller national socialiste Didier Berberat. La perte serait considérable, voire insupportable, pour la plupart des cantons et des communes, qui luttent pour assainir leurs finances.

Un oui le 7 février n'aurait quasiment aucune incidence sur la construction, a affirmé le syndicaliste Adriano Crameri, dès lors que l'initiative ne faciliterait pas l'accès à la propriété.

SSP

«Les Suisses souhaitent devenir propriétaires de leur logement. Aidons-les!» affirmaient hier à Marin les partisans neuchâtelois de l'initiative fédérale «propriété du logement pour tous».

Cette initiative veut encourager les locataires à acheter leur logement, disent ses partisans. Elle vise notamment à ce que les nouveaux propriétaires puissent constituer un fonds spécial déductible du revenu et destiné à amortir leur dette hypothécaire. Le fisc accepterait aussi de réduire la valeur locative du logement à un niveau modéré et stable.

Les conséquences négatives de l'acceptation de l'initiative sur la fiscalité publique est au-

jourd'hui impossible à calculer, disent les partisans. Les chiffres des opposants, y compris du Conseil fédéral, sont dès lors «totalement farfelus» et le fait, dira le conseiller national libéral Rémy Scheurer qui préside le comité, «de comptables à fausses manches qui ne regardent qu'une colonne de chiffres».

Or, disent encore les partisans, il faut plutôt voir les conséquences économiques positives de cet «extraordinaire outil de relance conjoncturelle». Selon le professeur bâlois Tobias Studer, un accroissement sur dix ans du taux de propriétaires en Suisse, actuellement de 31%, à 36%, induirait pour 57 milliards de francs pour l'industrie et de la construction et

un volume de commande à l'ensemble de l'économie de 136 milliards de francs.

Autre argument. A Bâle-Campagne, des mesures fiscales encouragent depuis 1991 l'accès à la propriété: 2500 personnes en ont profité pour ouvrir un compte-épargne pour leur futur logement. Cela a généré 120 millions d'investissements par année, d'après le directeur cantonal des finances.

Le comité cantonal est également co-présidé par Blaise Stucker, président de la Chambre immobilière neuchâteloise, Pascal Sandoz, député radical, et Enrico Paci, président du Bureau neuchâtelois des métiers du bâtiment.

RGT



Je construis. J'y vais. 2-6.2.1999

A la plus grande exposition de la construction, près de 1000 exposants présentent de nouvelles idées pour le second œuvre et la technique du bâtiment. Tout pour mieux construire et rénover en maîtrisant les coûts. Parallèlement, conférences intéressantes sur l'architecture et présentations spéciales sur le bâtiment intégral, la construction durable, etc. Un must pour les architectes, les artisans, les maîtres d'œuvre et les propriétaires d'immeubles. Du 2 au 6 février 1999, tous les jours de 9 à 18 heures. Swissbau 99, CH-4021 Bâle, téléphone 061 686 20 20 • fax 061 686 21 88 • E-mail swissbau@messebasel.ch • Internet www.messebasel.ch/swissbau. Le bon plan.

SWISS BAU99

Second œuvre. Cuisines. Equipements sanitaires. Technique du bâtiment. Jardins. Planification et communication.

Messe Basel.

Communes neuchâteloises Plus de 20 millions de déficit sont budgétisés

Avec 20 millions de déficit global budgétisé pour 1999, la situation financière des communes neuchâteloises tend à se dégrader. Leur fortune fond aussi comme neige au soleil. Mais le tableau est en fait assez contrasté.

Alexandre Bardet

Désenchevêtrement des tâches et des compétences financières entre Etat et communes, péréquation intercommunale: ce sont deux des bases de la planification cantonale 1999-2002 actuel-

lement en discussion. Même si la généralisation est dangereuse et les comparaisons complexes, il est donc intéressant de faire le point sur les finances communales.

Selon les budgets 1999 reçus par le Service des communes, le résultat global devrait accuser un déficit de 20,1 millions de francs, soit trois millions de plus qu'aux comptes 1997. Et seules sept des 62 communes prévoient un bénéfice pour cette année, contre treize selon les projections 1998.

Chef du Service des communes, André Rüedi constate ainsi une dégradation de la situation financière de l'ensemble des communes.

Signes inquiétants

Le résultat des comptes 1997 est le plus mauvais depuis 1977 et l'amélioration régulièrement observée entre budgets et comptes tend à se réduire de façon inquiétante.

Le résultat global des communes n'a toutefois qu'une signification relative. Ainsi, en 1997, les deux villes du Haut présen-

taient à elles seules un excédent de charges de 6,5 millions, soit 90% du déficit d'ensemble. Avec tout de même 35 communes bénéficiaires.

Perspectives moroses

Reste qu'on peut s'attendre à des années difficiles au vu des budgets 1998 et 1999, évalue André Rüedi. Certaines communes, qui ont un déficit structurel et ont puisé dans leurs réserves, vont se retrouver au pied du mur. Les autorités ont parfois décidé de nouvelles charges – subventions ou investissements

– sans s'assurer du financement et sans trop se préoccuper des conséquences sur le compte de fonctionnement. Or, pour une salle communale, par exemple, les coûts annuels (amortissement et intérêts, frais de fonctionnement, conciergerie, énergie) atteignent en moyenne 10% du crédit d'investissement.

Une situation de refus

Pour 1999, et sous réserve des comptes 1998 qui pourraient réserver quelques mauvaises surprises en raison de la stagnation fiscale, seule la com-

mune de Noiraigue se trouve à ce jour en situation de refus de budget (mais l'Etat attendra le résultat 98 pour se prononcer). Son déficit budgétisé est en effet supérieur à la fortune nette présumée. La loi ne l'autorise pas. Elle prévoit cependant une aide exceptionnelle du fonds de compensation si une commune n'arrive plus à couvrir son déficit alors que son effort fiscal est déjà d'au moins 125% de l'impôt cantonal. Ce qui est le cas de Noiraigue, qui ne devrait donc pas voir sa fiscalité augmenter.

AXB

Des fortunes diverses

La réglementation neuchâteloise sur les communes stipule depuis 1992 qu'un excédent de charges ne peut être budgétisé que s'il est couvert par la fortune nette. Qu'est-ce que cette fortune? Elle représente la différence entre d'une part les actifs et d'autre part les engagements ou fonds de tiers.

Une réserve comptable

La fortune nette est donc la réserve comptable générale. Elle est issue de l'ancienne fortune communale (fixée par inventaire en 1961), de l'accumulation des bénéfices d'exercice depuis cette date, et de certaines opérations de bilan (boni sur ventes immobilières). On sait par exemple que la Ville de Neuchâtel a augmenté sa fortune par la réévaluation – autorisée exceptionnellement par l'Etat mais contestée par certains –

d'actifs immobiliers à Chauxmont.

La fortune nette correspond donc à une réalité financière se retrouvant à l'actif du bilan. Si les engagements, donc les dettes, excèdent les actifs, il n'y a plus de fortune mais un découvert qui doit être amorti au plus vite.

Restent de gros écarts d'une commune à l'autre, en montant absolu bien entendu mais aussi si l'on compare la fortune nette par habitant présumée à fin 1998. C'est ainsi que les deux grandes villes n'ont que 132 et 255 francs de fortune par habitant, contre 13.800 francs à La Côte-aux-Fées. Ce petit village du Val-de-Travers, grâce notamment à la présence d'une grosse industrie horlogère, réussit même à avoir une fortune nette réelle supérieure à celle de la capitale cantonale.

AXB

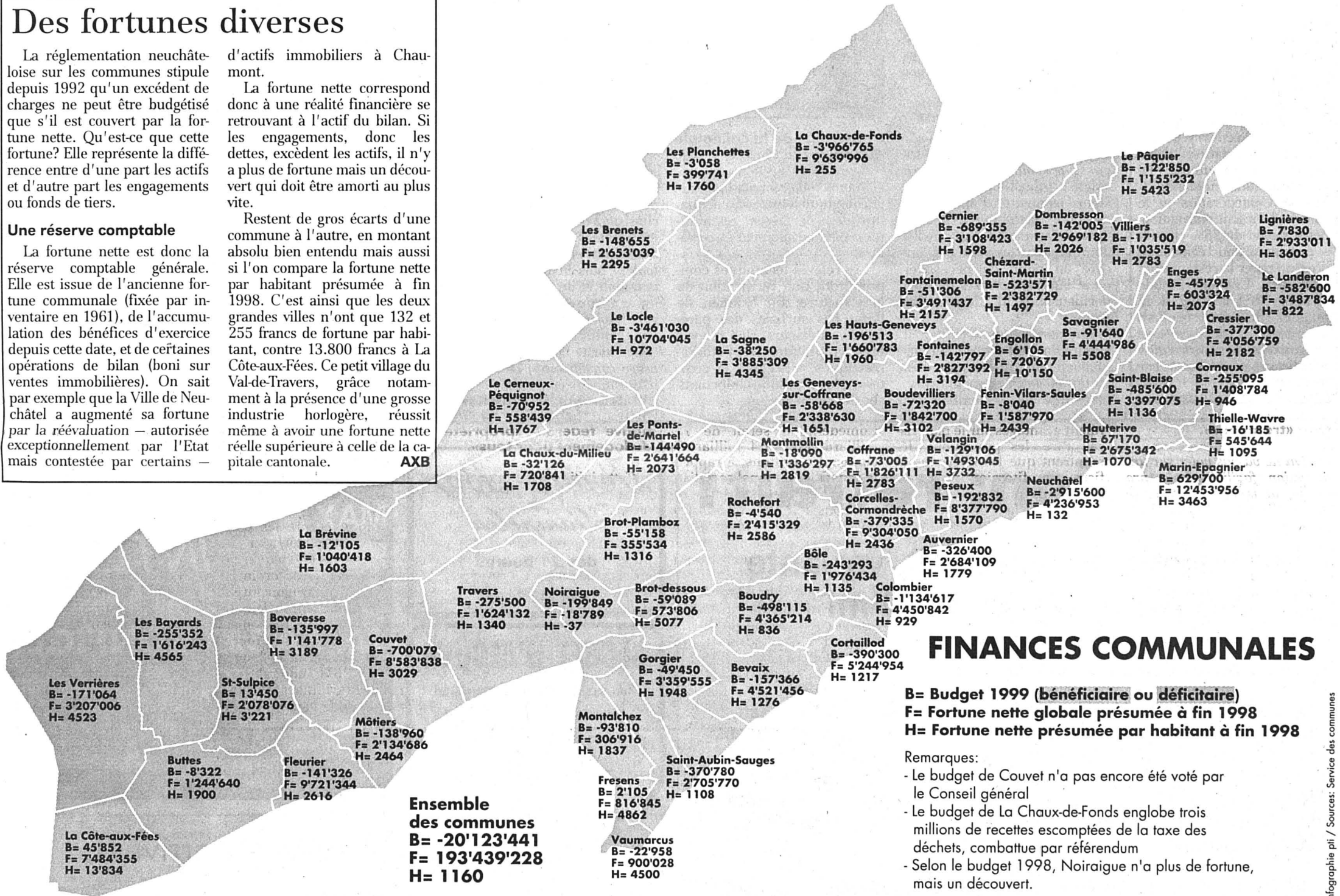

Armée Des cours changent de date

Une nouvelle affiche de mise sur pied 1999 a été diffusée hier par le Service des affaires militaires et sera placardée ces jours. Elle fait suite à certaines modifications de date, liées en particulier à l'encadrement des requérants d'asile par la troupe.

Renseignements pris au service, certaines unités comptant des militaires neuchâtelois dans leurs rangs voient leur cours de répétition déplacés. En revanche, affirme le chef des Affaires militaires Roger Sandoz, il n'y a pas de modification de dates pour les troupes cantonales, à savoir le régiment territorial 16 qui fera service cet été et le régiment d'infanterie 8 dont le prochain cours est en principe prévu l'an prochain.

AXB

Fiscalité La cantonalisation de l'impôt des sociétés sera étudiée

Le Conseil d'Etat neuchâtelois va devoir étudier une cantonalisation progressive de l'impôt sur les personnes morales (sociétés, entreprises, usines). Jeudi soir en effet, contre l'avis des libéraux et de quelques radicaux, le Grand Conseil a voté deux motions dans ce sens, l'une du groupe radical et l'autre du groupe pop-eco-sol.

Actuellement, les personnes morales sont taxées tant par l'Etat (69 millions d'impôt en 1997) que par les communes (60 millions d'impôt au total en 1995). Or, compte tenu de la distribution géographique des entreprises, la différence est grande d'une commune à l'autre. Selon les chiffres cités par la motion radicale, l'impôt annuel sur les per-

sonnes morales oscille entre neuf et 2900 francs par habitant d'une commune à l'autre.

Mieux répartir

L'idée des deux motions est donc de faire prélever l'entier de l'impôt sur les entreprises par le canton. Celui-ci prendrait à sa charge en contrepartie certaines tâches actuellement assumées par les communes ou redistribuerait ces rentrées fiscales aux communes ou aux régions selon un système de péréquation à définir. Les radicaux y voient «une fiscalité moderne» de nature à clarifier les tâches de l'Etat et des communes, les petits partis une question «d'équité» entre communes.

Le Conseil d'Etat, via le chef des Finances Jean Guinand, a combattu en vain ces motions qu'il trouve trop contraignantes. Sans aller forcément à une cantonalisation totale, et en soulignant que certaines communes investissent aussi pour accueillir des entreprises, le Château étudie déjà une meilleure répartition de cet impôt.

Opposé à l'étude d'une cantonalisation complète, le groupe libéral-PPN suggérerait d'ailleurs de se contenter d'une répartition d'une partie de l'impôt communal des entreprises via un fonds qui aiderait les communes ne disposant que de peu de matière imposable.

AXB

Echanges Familles d'accueil recherchées

Trois familles d'accueil sont recherchées en Suisse romande par l'organisation d'échanges scolaires American Field Service (AFS). Il y a urgence. Un adolescent colombien et deux jeunes filles du Zimbabwe arriveront en effet à la mi-février pour suivre une année de cours dans le collège le plus proche du domicile de leur famille d'accueil.

Actuellement, explique Julianne Neiva, de l'antenne neuchâteloise de l'AFS, un Finlandais et une Argentine sont placés dans le canton. Deux Sud-Américaines et un Néo-zélandais viennent de repartir. Les assurances accident et maladie ainsi que les frais en rapport avec la scolarisation de ces jeunes de 16 à 18 sont pris en charge par AFS. Son but est de «pro-

mouvoir la compréhension des diverses cultures par la connaissance approfondie des uns et des autres et de diminuer ainsi les préjugés».

AXB

Renseignements: (021) 617 67 40

PUBLICITÉ

BEAU-RIVAGE HOTEL

Quinzaine Toscane
27 janvier au 13 février

1, ESPLANADE DU MONT-BLANC,
2001 NEUCHÂTEL • TEL. 032 / 723 15 15

Restauration de la collégiale

Des études pour 812.000 francs

La collégiale de Neuchâtel a besoin d'une restauration générale. Le Conseil communal demande un crédit de 812.000 francs pour les études préalables à cette opération d'envergure.

Dans les années 1870, la collégiale de Neuchâtel a connu sa dernière restaura-

L'extérieur et l'intérieur

Les autorités de la Ville avaient inscrit deux millions de francs à la planification financière 1997-2000 pour la restauration extérieure de la collégiale. Toutefois, l'ensemble du chantier auquel devraient conduire les études financées par le crédit de 812.000 francs pourrait coûter entre sept et dix millions de francs, écrit le Conseil communal.

C'est que, «en plusieurs étapes», l'exécutif veut aujourd'hui restaurer l'ensemble du monument. Le crédit d'étude demandé - que la Confédération et le canton devraient subventionner à raison de 25% chacun - permettra donc également d'en préparer la restauration intérieure. Une fois l'étude terminée, le solde des deux millions devrait permettre d'exécuter tous les travaux de conservation indispensables à l'extérieur de l'édifice». **JMP**

tion d'envergure. En 1999, elle se trouve donc à la limite supérieure des intervalles généralement pratiqués en Europe entre deux «reprises générales de consolidation» des grands monuments, qui oscillent généralement entre 75 et 120 ans. Le Conseil communal demande donc un crédit de 812.000 francs pour financer les études préparatoires à une restauration générale de l'édifice. Le législatif se prononcera le 1er février.

Entrepris «depuis quelques années» par les services de la Ville et de l'Etat, l'examen de l'état du bâtiment révèle, indique le rapport de l'exécutif, «des signes de dégradation de plus en plus étendus et de plus en plus précis»: parements de façade, joints de maçonnerie, ferblanterie, masticage, structures métalliques, enduits intérieurs ont tous subi les affres du «passage du temps».

Rassembler les éléments

Cependant, intervenir «sur un édifice à l'histoire prestigieuse et symbolique» exige un solide travail préparatoire. Heureusement, l'abondance de la documentation déjà existante d'une part, le fait que les dommages n'en sont pas encore au point de nécessiter «une intervention très lourde» permettront d'alléger les études.

En matière historique, il s'agira de restructurer et réactualiser ce qu'on sait des textes et sources médiévaux, ainsi que de rassembler les

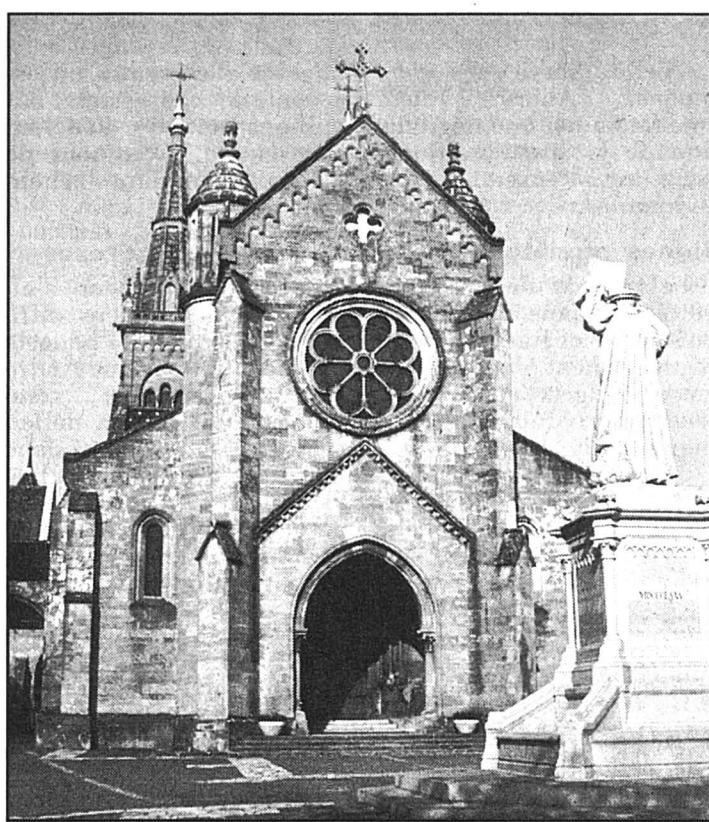

L'ensemble de la collégiale a subi les effets du passage du temps. photo a

éléments d'information archéologique «épars». La qualité des dernières restaurations devra également être évaluée.

Les relevés techniques comprendront une vérification de la structure, un examen de l'état des surfaces des parements extérieurs, des relevés photographiques et photogrammétriques, ainsi que la création d'une gestion informatisée de l'information.

Il conviendra ensuite de proposer un projet d'intervention. Il consistera d'abord en une phase «strictement conservatoire (...), essentielle et prioritaire entre toutes», puis en un travail de restauration et de mise en valeur, «sans mettre en cause l'image léguée par la dernière restauration», enfin en l'adaptation des équipements intérieurs «à un usage contemporain de plus en plus complexe et intensif».

Jean-Michel Pauchard

Tribunal Poker avec bagarres

En l'absence du prévenu, le procès d'un ancien ténancier du Cercle bosniaque de Neuchâtel s'est limité hier à l'audition de témoins. Après en avoir entendu de belles, le Tribunal correctionnel a préféré renvoyer le reste des débats.

Présent à l'audience préliminaire, l'ancien ténancier du Cercle bosniaque de Neuchâtel n'est pas venu hier matin à l'Hôtel de ville se faire juger par le Tribunal correctionnel. Actuellement dans son pays, il a fait savoir qu'il était malade. Le substitut du procureur et l'avocat de la partie plaignante ont émis quelques doutes, mais, devant les probables chances d'une demande de relief en cas de jugement par défaut, le président Pierre-Daniel Senn a renvoyé l'essentiel du procès.

On saura donc ultérieurement si le prévenu a bien commis des brigandages, des lésions corporelles simples, une tentative d'escroquerie, une induction de la justice en erreur, des infractions à la loi sur les établissements publics et au règlement communal de police, ainsi qu'un délit manqué d'infraction à la loi fédérale sur le séjour et l'établissement des étrangers.

«J'avais honte»

Pour éviter de les faire venir une seconde fois, le tribunal a cependant écouté trois témoins, dont il a dûment protocolé la déposition.

Il a ainsi collecté quelques éléments intéressants sur la vie haletante du Cercle bosniaque et le tempérament de son ancien patron.

«J'avais honte de ce cercle, à cause de la réputation qu'il faisait aux Bosniaques», a déclaré l'un des témoins pour résumer son sentiment. C'est qu'on jouait fort au poker, au no 7 de la rue de Tivoli, et pas toujours pour «passer le temps». L'argent y servait également d'enjeu, et le ténancier, selon le témoin, y trouvait sa part. Soit qu'il jouait lui-même, soit qu'il passait de table en table pour prélever un «pour-boire».

Repris par un autre

C'est d'ailleurs notamment pour avoir pris, de force, plusieurs centaines de francs à deux de ses clients qu'il devait être jugé. Un témoin a même précisé qu'un des plaignants n'avait pu s'échapper, après avoir pris une grêle de coups de poing et de pied, que grâce au fait que le ténancier était allé cogner quelqu'un d'autre.

A l'audience préliminaire, le prévenu avait admis l'une des deux bagarres qu'on lui reprochait, mais il avait contesté tout prélèvement d'argent, de même que les autres préventions. Quant à l'établissement qu'il dirigeait, il a, depuis lors, été repris par un autre ténancier et il porte un nom qui se réfère maintenant au Kosovo.

JMP

Attention: retrait!

Taft Hairspray (aérosol), variante Ultra Strong, aérosol 300 ml

Chère consommatrice, cher consommateur,

Henkel & Cie AG, Pratteln, procède au retrait immédiat du produit **Taft Hairspray (aérosol), variante Ultra Strong, produit aérosol de 300 ml, acheté à partir du 15.12.98**. Des problèmes de qualité ont été constatés sur certains produits aérosol (piqûres), problèmes qui peuvent entraîner des fuites de contenu. Le contenu s'échappant du produit aérosol est un liquide hautement inflammable. Conserver à l'écart de toute flamme ou source d'étincelles.

Comment savoir si vous avez acheté un produit aérosol défectueux? Sur le fond du produit aérosol, vous trouverez deux numéros imprimés en noir. Le numéro du haut correspond au numéro de lot. Les **produits aérosol défectueux** portent les numéros **9854** ou **9855**.

Que faut-il faire ?

Si votre produit aérosol comporte l'un de ces deux numéros ou si vous avez des questions, n'hésitez pas à appeler notre **ligne d'information gratuite au numéro 0800 800 460**. Nous vous informerons alors immédiatement de ce que vous devez faire avec le produit.

Si vous ne trouvez aucun de ces deux numéros sur le fond de votre produit aérosol, le produit ne présente aucun problème de qualité et peut être utilisé comme d'habitude.

Nous avons stoppé toutes les commandes provenant du centre de production concerné. De plus, nous avons déjà retiré la majorité des produits aérosol concernés de la vente et invité les revendeurs à échanger immédiatement les produits pouvant encore se trouver en rayon contre des marchandises de qualité irréprochable.

Nous vous prions d'agréer, chère consommatrice, cher consommateur, l'expression de nos salutations distinguées.

le 20 janvier 1999

Henkel & Cie AG, Pratteln

707271-110

Kibiz - Bar
Gampelen

dès 21 heures

Di et Ma Fermé 225421-110

SECRET D'ALCÔVE

Rue des Chavannes - Neuchâtel

Lingerie fine, robe-cuir-vinyl

Aussi sur rendez-vous à votre domicile.

Tél. 079/437 06 68. 183972-110

MAX Studer SA
INTERIM

Annonce à ses fidèles clients et intérimaires notre nouveau conseiller en bâtiment

M. FABIO BONFIGLI

EMPLOYEURS: il est à votre disposition pour vous offrir le meilleur personnel pour vos postes vacants.

CANDIDATS: il est à votre disposition, afin de vous proposer un emploi fixe ou temporaire.

N'hésitez pas à le contacter au tél. 032 / 727 70 00.

184149-110

La légende vivante est arrivée!

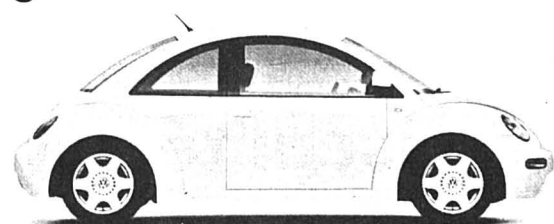

New Beetle



New Beetle.

Venez la découvrir et l'essayer

Vendredi 22 janvier 1999 de 14 h à 20 h

Samedi 23 janvier 1999 de 9 h à 18 h

SENN
Automobiles

Maladière 40

Neuchâtel • Tél. 723 97 97

Autocarrefour SA
M. Corradini
Colombier, tél. 841 27 47

Garage de la Cour
A. Cazo
Pessey, tél. 731 77 00

Garage de Bellevaux
J.-F. Rüthler
Neuchâtel, tél. 724 28 24

Garage du Seyon
C. & P. Viatte
Dombresson, tél. 853 28 40

Garage Duthé
C. Duthé
Fleurier, tél. 861 16 37

Gare L'amélioration des structures d'accueil va bon train

Entreprise il y a plus de quatre mois, la transformation de la gare de Neuchâtel avance dans les délais prévus. Tout devrait être terminé à la fin de l'an prochain. Le point sur les travaux.

Frédéric Mairy

A la gare de Neuchâtel, les voyageurs qui prennent leur train au quai numéro 4 y accèdent par une rampe. Bientôt, ils pourront faire de même aux quais 2 et 3. Ils auront aussi la possibilité de gagner le passage sous-voie en escalier roulant, de se réchauffer dans des abris fermés, d'acheter leurs billets et de se restaurer dans un hall flambant neuf. Le point sur une transformation - dévisée

à 11 millions de francs - qui a commencé il y a plus de quatre mois et qui devrait s'achever à la fin de l'an 2000.

«Les travaux Astrac, autrement dit d'amélioration des structures d'accueil, ont commencé au nord du passage sous-voie, explique Eric Volery, chef de région CFF pour Neuchâtel. Le prolongement de ce passage a été percé, et l'escalier d'accès depuis le faubourg de la Gare est construit; il ne reste plus que les marches à poser. Et le terrassement de la rampe reliant les Sablons est en cours.» Mais Eric Volery précise: «L'accès à la gare depuis le nord ne sera pas possible tout de suite, car il débouchera sur des zones de chantier et il est le seul accès pour les entreprises.»

Au sud, à l'emplacement prévu pour les escaliers roulants - ils relieront le hall au passage sous-voie -, une couche de radier a été posée mardi. Les escalators seront mis en service au mois d'août. Le prolongement du passage souterrain vers le sud, où se situera la station supérieure du Fun'ambule, a, lui aussi, été entrepris. Avec quelques petits problèmes: «Pour démolir les murs en béton de 80 centimètres de large, la technique prévue faisait trop de bruit. Nous avons dû les scier, puis les écarteler à l'air comprimé. Mais ici comme dans tout le chantier, les délais sont tenus.»

Voies fermées tour à tour

En surface, la zone commerciale pour les voyageurs (ils y trouveront les guichets, le bureau de change et l'agence de voyage) ouvrira en novembre prochain. Ensuite, ce sera le tour de plusieurs commerces: «La démolition intérieure des anciens restaurants est terminée. Ces zones seront remises à Kiosk AG, Merkur et McDonald's cet été en murs bruts. Ces commerces devraient ouvrir début décembre. Le magasin City Disc, situé en partie sur le snack provisoire, ouvrira en juin 2000.» Quant à la fleuriste, elle égayera les conteurs de ses roses au début de l'an prochain pendant quelques mois, puis retrou-



La voie 7 est actuellement fermée. Sur la voie 8, qui n'existera plus, les rails ont déjà été enlevés.

photo Marchon

vera sa surface de vente, à laquelle sera greffée la salle d'attente actuelle.

Enfin, la voie 7, fermée depuis le début des travaux, retrouvera fin février les joies

du rail. Tour à tour, les autres voies se passeront de trains elles aussi, et les quais 2 et 3 seront surélevés pour faciliter l'accès aux voitures.

FDM



Le quai 4 a déjà sa rampe d'accès. Les quais 2 et 3 l'auront aussi.

photo Marchon

Guichets au dehors

Depuis le début des travaux, les guichets ont émigré sur le parking de la gare, dans un bâtiment provisoire composé de conteneurs. «Mais pour nos employés, c'est du provisoire bien fait, souligne Eric Volery, chef de région CFF. Pour la clientèle, c'est vrai que ça change. Et l'agence de voyages n'est pas une agence comme on la concevait.»

Conséquence: «Notre chiffre d'affaires dans la vente a un peu baissé: de 800.000 francs environ, sur un total de 22 millions. Mais la somme perdue s'est peut-être reportée sur nos autres points de vente ou sur notre ligne téléphonique Rail-Service.»

Et depuis le transfert des guichets, le succès des automates à billets va croissant. «Les gens s'y sont habitués», commente Jacques Zulauff, porte-parole des CFF pour la région romande.

FDM

Des nuisances pour les usagers

Avec la suppression de l'escalier «Morat», qui reliait le passage sous-voies à la voie 1, l'accès aux quais ne peut se faire aujourd'hui que par l'escalier principal. Du coup, les voyageurs doivent parfois jouer des coudes pour pouvoir prendre leur train.

«C'est vrai que l'accès aux quais est un des problèmes engendrés par l'ampleur des travaux, admet Eric Volery, chef de région CFF pour Neuchâtel. Aux croisées de 8, 17 et 18 heures, ainsi que de 16 heures le vendredi, il peut y avoir des bouchons. Mais ce problème va diminuer avec la mise en service des escalators en août prochain (réd.: l'ouverture de l'accès depuis le nord de la gare viendra ensuite).»

Autres nuisances provoquées par le chantier: «Tout dépend des travaux en cours: cela peut être la poussière, le bruit, les gaz d'échappement ou les odeurs. Nous avons la possibilité de travailler de nuit - ce que nous avons déjà fait -, mais

c'est une chose à limiter, en raison des coûts plus élevés engendrés.»

Quant au parcage, «il était déjà difficile avant, et le chantier n'a rien amélioré. Le par-

king couvert, qui offre dorénavant 30 minutes gratuites, est souvent complet.» Les places de parc déplacées dans la cour de la gare des marchandises, en raison de l'installation du

bâtiment provisoire sur le parking de la gare, n'ont pas le même succès: «Leur taux d'utilisation n'est même pas de 50 pour-cent.»

FDM

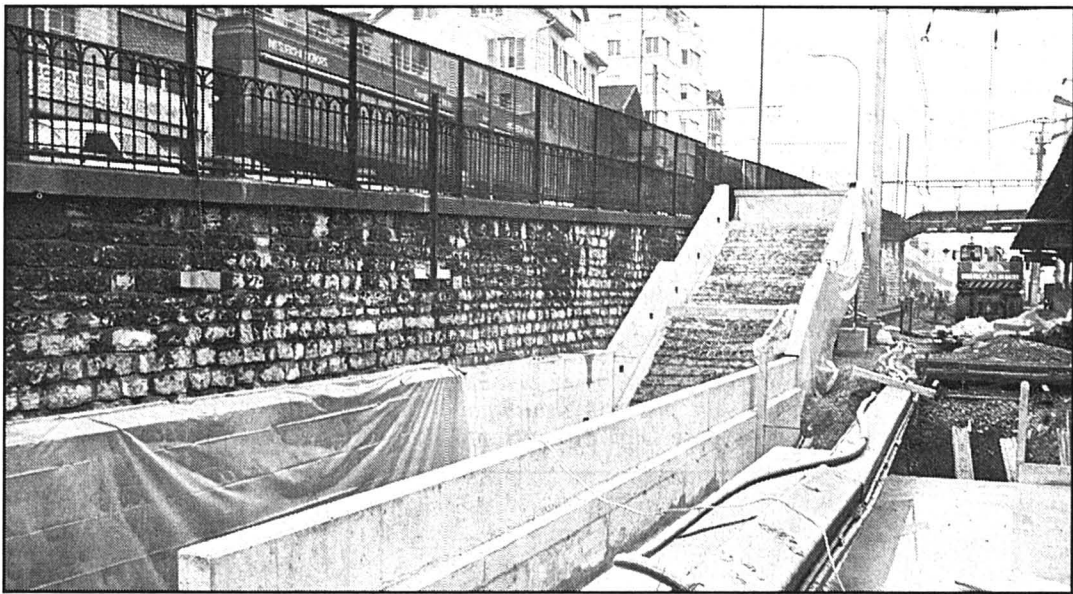

Un escalier permettra de se rendre à la gare depuis le faubourg de la Gare.

photo Marchon

Circulation Des vélos pour l'Expo?

Serait-il possible, pendant l'Expo.01, de mettre des vélos à la disposition de la population et des visiteurs venus à Neuchâtel? C'est ce que demandent, via une motion sur laquelle se penchera prochainement le législatif, Christian Piguet et six autres conseillers généraux PopEcoSol.

«L'Expo.01 va attirer de nombreux visiteurs à Neuchâtel, également des employés de l'expo, explique le conseiller général. Cela aura certainement pour conséquence un accroissement du trafic en ville, sans qu'il y ait moins d'habitants ou moins de pendulaires.»

D'où l'idée des bicyclettes: «Ces vélos, en assez grand nombre, pourraient être empruntés par la population pour circuler en ville ou dans les environs de l'Expo. Nous souhaitons que cela soit gratuit.»

Les motionnaires demandent qu'une étude du Conseil communal montre «si ces vélos pourraient être laissés n'importe où sur le territoire communal, ou seulement à certaines places, et s'il faut les munir d'un mécanisme identique à celui des chariots des supermarchés.»

FDM

Case Les ailes de Cantaloop

Chaud devant, chaud derrière, chaud partout, samedi dernier dans une Case à chocs, à Neuchâtel, bondée pour accueillir Cantaloop. «Are you ready to get crazy?» Les six Britanniques n'ont pas mis plus d'une minute à se mettre dans la poche tous les disciples du groove et faire se trémousser même ceux qui pensaient que l'acid-jazz était mort.

Grand activiste de la scène acid-jazz londonienne, Gilles Peterson a depuis longtemps donné l'extrême onction à cette tendance protéiforme mêlée de jazz, soul, funk seventies et de hip-hop. Toujours est-il que, lorsqu'un groupe comme Cantaloop monte sur les planches, le public

replonge immédiatement dans le fameux esprit «Totally wired».

La tendance n'est plus du dernier cri. Pourtant, l'appel est toujours entendu et efficace, même si les compositions de Cantaloop ne sont pas des plus originales. Le raw funk à la peau dure et c'est sans nostalgie ni conscience de la mode que l'on se laisse emporter à tire d'ailes vers les îles torrides que Cantaloop propose avec tant de fougue.

Puissantes et colorées

Les musiciens de Cantaloop développent un show entièrement live. Pas de boîte à rythme ni de gros sample, mais une création purement instrumentale drainée par deux rappeurs explo-

sifs. La scène de la Case semble presque trop petite pour accueillir les ébats gestuels et les péripéties vocales de ces lascars et de leurs complices. Véritables locomotives d'un groupe par ailleurs solide, ces deux voix puissantes, colorées et magnifiquement complémentaires se baladent dans les octaves, entrelacent le verbe percutant, tout en restant finalement de la plus grande politesse.

Mais l'acid-jazz n'est-il pas avant tout un défoulement positif d'une gentillesse exemplaire qui n'a jamais revendiqué autre chose qu'une inoffensive et festive «éclate» corporelle? Dans ce cas, mission plus qu'accomplie!

IST

Tribunal Un cran d'arrêt en guise de billet de train

Début 1998, R.L., âgé de 18 ans, avait pris le train Neuchâtel-La Chaux-de-Fonds sans titre de transport valable. Ce qui constitue une infraction. Il en a commise une deuxième en sortant son couteau à cran d'arrêt en face du chef de train, qui lui demandait son identité. Et qui a porté plainte.

R.L. aurait dû comparaître mardi devant le Tribunal de police de Neuchâtel, mais il ne s'est pas présenté à l'audience. Pour cette double infraction, le Ministère public avait requis une amende de 400 francs. Une peine dont «la modestie» a frappé l'avocat du chef de train et que Pierre-Daniel Senn, le président du tribunal, n'a pas confirmé: il a condamné R.L. à sept jours d'emprisonnement et à une amende de 150 francs.

Deux ans de sursis

«Contre un conducteur au taux d'alcoolémie de 1,5 pour mille, le ministère public requiert 14 jours d'emprisonnement, a relevé le président Pierre-Daniel Senn, tout en rappelant les limites de la comparaison en matière judiciaire. Et l'on pouvait être davantage effrayé de l'intention du prévenu que de croiser un conducteur pris de boisson, même si le danger est aussi important». Effrayé, le chef de train l'a été: à la suite de cette agression qui l'a perturbé, il a consulté un médecin. Et afin de réparer le tort moral subi, il a engagé une procédure civile.

Le président du tribunal a assorti la peine d'un sursis de deux ans: «Le prévenu n'a pas d'antécédent et lors d'une première infraction, une condamnation devrait provoquer un coup de semonce. Le tribunal peut donc faire un pronostic favorable.»

Les frais de la cause, d'un montant de 200 francs, ont été mis à la charge de l'accusé, qui devra également verser une indemnité de dépens de 150 francs au plaignant.

FDM

AVIS TARDIFS

la veille de parution jusqu'à 21 h 00

Remise des textes:

jusqu'à 17 h 00: dès 17 h 00:

PUBLICITAS L'EXPRESS
tél. 032 / 729 42 42 tél. 032 / 725 65 01
fax 032 / 729 42 43 fax 032 / 725 00 39

**SOLDES
-50%**

Boutique
Liliane

Peseux Grand-Rue 15
Tél. 731 67 51
Fermé le lundi matin



LYCÉE JEAN-PIAGET

**MATURITÉ GYMNASIALE
SÉANCE
D'INFORMATION
POUR LES PARENTS
DES FUTURS ÉLÈVES**

Jeudi 21 janvier 1999
à 20h00 à l'auditoire
du bâtiment des Beaux-Arts 30
à Neuchâtel

183721-376

Boudry Les adeptes de moins d'impôts ont été reçus par le Conseil communal

Conseillers communaux et membres du comité d'initiative pour moins d'impôts se sont rencontrés lundi soir à Boudry. Les premiers ont écouté les seconds, qui restent convaincus de la nécessité d'un audit externe. Pour savoir où la commune peut faire des économies.

Stéphane Devaux

«Nous avons pu expliquer nos motivations. C'est donc une bonne chose que le Conseil communal ait accepté de nous recevoir.» Pour Frédy Fuchs, membre du comité d'initiative «pour moins d'impôts en l'an 2000» à Boudry, la rencontre

de lundi soir entre l'exécutif et quatre représentants de ce comité n'a pas été inutile. Même si elle n'a débouché sur aucun acte concret.

«Nous les avons écoutés, avons pris note de leurs remarques, mais sans leur donner la possibilité d'entrer dans un dialogue», précise de son côté Franco Pedrazzini, président du Conseil communal.

Audit externe

Les membres du comité ont insisté sur deux éléments qu'ils jugent nécessaires en vue d'économies: une analyse interne à l'administration communale et un audit confié à un analyste externe. «Il nous a semblé comprendre qu'une

démarche interne avait été entreprise et qu'elle était en cours d'analyse, ce que nous ignorions, note Frédy Fuchs. S'agissant de l'audit, nous avons souligné que les conseillers communaux étaient des miliciens et que les analyses pointues qu'il y aurait à faire ne pourraient être conduites en plus d'un travail à temps complet. Ce serait une tâche tout simplement titanesque. Cela dit, nous sommes persuadés que nos autorités font leur travail avec beaucoup de sérieux.»

Franco Pedrazzini confirme qu'une étude au sein même du personnel communal a été menée. Chaque employé a dû remplir un document pour expliquer de quoi étaient faites ses journées de travail. «Avant de mettre au concours un poste d'employé à la police des habitants, nous avons d'abord réfléchi sur l'opportunité de le renouveler», explique-t-il.

Diminution de prestations

A ses yeux, l'exécutif communal est conscient de la nécessité d'économiser partout où c'est possible. Et il continuera d'étudier toutes les pistes possibles, y compris dans le domaine de la collaboration intercommunale. De là à ce que cet effort conduise à



Pour le président du Conseil communal de Boudry, une diminution des impôts pourrait impliquer une diminution de prestations dans les bâtiments publics (ici, la piscine du collège de Vauvilliers). photo Marchon

une baisse des impôts... «Une diminution des charges fiscales, même de 200 fr. par an pour un contribuable moyen, impliquerait inévitablement une diminution des prestations, ce que nous ne souhaitons pas.» Et de citer certaines infrastructures, comme la piscine ou les salles de sport, que la commune met gratuitement à la disposition des sociétés lo-

cales. «Nous pourrions les leur louer, mais cela n'irait pas dans le sens d'un soutien à leurs activités», fait remarquer le patron de l'exécutif. Qui précise aussi qu'une population jeune engendre aussi plus de charges. «Nous avons cinq classes primaires de plus que Peseux, qui a grosso modo le même nombre d'habitants que nous. Cela représente environ

500.000 fr. de charges supplémentaires...»

Au-delà de ces considérations, Frédy Fuchs espère que la discussion de ce lundi entrera dans la réflexion future du Conseil communal. Notamment en vue du rapport qu'il doit livrer jusqu'à fin juin au Conseil général. D'ici là, les comptes 1998 seront connus... SDX

Appel aux députés

Franco Pedrazzini est d'accord de consacrer deux ou trois séances extraordinaires à l'étude de solutions propres à Boudry. Mais il lance aussi la balle dans le camp des députés au Grand Conseil, qui devraient faire pression sur l'Etat. «Il doit comprendre qu'il ne peut pas se contenter de reporter les charges qu'il ne peut plus assumer sur les communes.

Sur nos 31 millions de charges, nous n'en gérons que sept», lance-t-il, un rien exaspéré.

En matière de péréquation financière également, il «plaide non coupable», convaincu qu'il est que les autorités communales n'ont pas leur mot à dire. Là encore, aux députés de donner de la voix, estime-t-il.

SDX

Déraillement Le Littorail remis en service ce soir au plus tôt

Le déraillement d'une rame du Littorail, mardi en gare d'Auvernier, a causé des dégâts qui nécessiteront des réparations relativement longues. Le transport des passagers est assuré par des bus articulés, depuis la halte des FTR jusqu'à Boudry. La ligne sera remise en service ce soir ou demain matin.

En déraillant à Auvernier, mardi matin peu avant 7h30, une rame du Littorail, composée de trois wagons, a sérieusement endommagé les lignes électriques, ainsi qu'un poteau.

Des dégâts qui nécessitent des réparations relativement longues, ainsi que l'explique Daniel Blanchoud, responsable d'exploitation aux TN (Compagnie des transports en commun de Neuchâtel et envi-

rons): «Remettre la motrice sur les rails et l'évacuer a duré presque toute la journée de mardi; mais la mise en place d'un nouveau poteau et le rétablissement de la ligne électrique est un travail plus long».

Bus aux FTR

Au mieux, les travaux seront terminés ce soir, mais il n'est pas exclu que la ligne ne soit remise en service que demain matin. «Nous faisons le point aujourd'hui à la mi-journée avec les entreprises chargées de refaire la fondation du poteau et de réparer la ligne», précise Daniel Blanchoud.

Jusqu'au rétablissement de la ligne, le transport des passagers est assuré par des bus articulés entre Boudry et les Fabriques de tabac réunies (FTR) et Boudry. Le tronçon FTR - place Pury est normale-

ment couvert par le Littorail. «Prolonger le service de bus jusqu'à Neuchâtel est impossible pour d'évidentes raisons pratiques: il est trop dangereux de s'arrêter le long de la route, et cela empêcherait, entre autres, de desservir la station de Serrières».

Aiguillage défectueux

Les causes exactes de l'accident ne sont pas encore établies avec certitude. Il s'agit probablement d'un problème survenu à la hauteur de l'aiguillage à l'entrée de la station d'Auvernier. «Un incident technique a sans doute empêché que l'aiguille se plaque complètement contre le rail, ce qui a provoqué la sortie de l'essieu avant de la motrice; le dysfonctionnement de ce système pourrait être dû au froid, l'aiguille étant actionnée par un piston hydraulique», suppose Daniel Blanchoud. L'es-

sieu avant («bogies» en terme technique) est endommagé, mais la motrice a surtout souffert du choc avec le poteau électrique situé entre les deux voies.

Par chance, personne n'a été blessé. Il est vrai que malgré l'heure matinale, les rames circulant en direction de Boudry sont quasiment désertes.

IRA

Les TN savent-ils qu'ils sont un service public? La question peut sembler saugrenue. Mais l'absence de tout communiqué informant les médias de ce déraillement, dans le souci d'informer les nombreux usagers du Littorail ouest, et la population en général, incite à répondre par la négative.

Humeur Motrice et bouche cousue

Selon le chef d'exploitation Daniel Blanchoud, un accident qui n'implique aucun tiers demeure une affaire «strictement ferroviaire», et n'est pas censé être signalé, excepté à l'Office fédéral des transports. Soit.

OK pour la procédure interne, mais quid des passagers? Dans de semblables cas, les CFF, par exemple, ne négligent aucun moyen d'information. «Les passagers trouvent les explications voulues à chaque halte, ce qui est suffisant dès lors que la desserte et les horaires ne sont pas fondamentalement perturbés», estime-t-on du côté des TN.

La notion de service minimum ne saurait trouver meilleure illustration.

Ivan Radja

Auvernier Des vins à mieux faire connaître

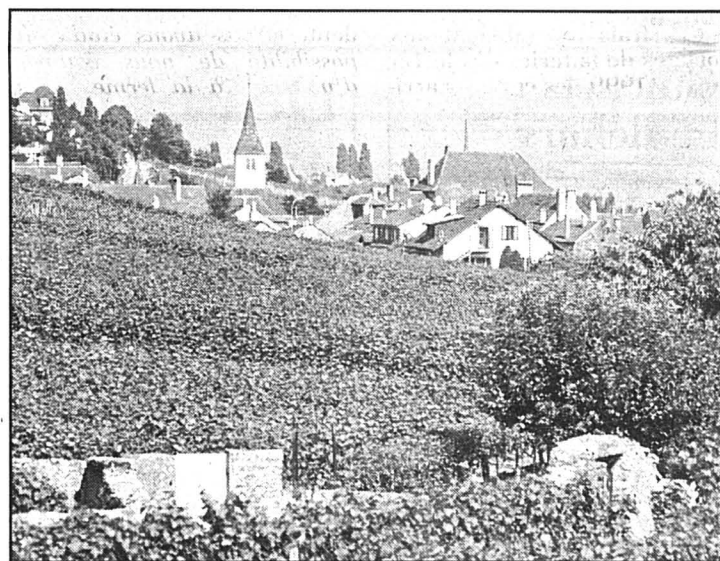

A travers Auvernier, ce sont tous les vins de Neuchâtel qui sont représentés, estime Stéphane Coste. photo a

Samedi matin, les encaveurs d'Auvernier invitent tous les participants au concours de dégustation qu'ils ont organisé en novembre dernier. Elément original: ce concours a eu lieu hors des frontières neuchâteloises, dans le cadre du salon des négociants et artisans de Taverannes (Jura bernois).

C'est en fait la commune dans son ensemble qui avait été invitée à cette manifestation. Les encaveurs, qui, depuis quelques années, avaient pris le relais de l'Office des vins au Salon expo du port de Neuchâtel, ont jugé qu'il n'était peut-être pas inutile de faire connaître leurs produits dans un canton voisin.

«Bien que nous soyons relativement proches, nous avons constaté que les vins vaudois et valaisans - qui ont, il est vrai, jusqu'à huit fois plus de vignes que nous - étaient mieux connus dans le Jura bernois. Et puis il y a aussi les vins des bords du lac de Bièvre», fait remarquer Stéphane Coste, encaveur à la Grand-Rue d'Auvernier.

Il n'en demeure pas moins que les produits des coteaux neuchâtelois («nous sommes

d'Auvernier, mais, indirectement, ce sont les vins de Neuchâtel que nous représentons») ont été appréciés au bas de Pierre-Pertuis. «La perdrix blanche, par exemple, a rencontré beaucoup d'intérêt. Parfois moins nerveux que ceux du lac de Bièvre, nos chasseurs ont aussi trouvé leurs adeptes.» Le vigneron neuchâtelois estime que les terres qu'il travaille, un peu plus lourdes, contribuent à donner un vin un peu plus riche et un peu plus gras que du côté de Schafis ou Douanne.

Aux encaveurs de bouger

S'agissant de la promotion, il considère que ce sont aux encaveurs de «bouger pour se faire connaître. Surtout que par rapport à d'autres cantons, nous avons beaucoup de vins différents.» Des opérations comme celle qui a été menée à Taverannes pourraient donc être reconduites. Surtout que les neuf encaveurs d'Auvernier ont l'habitude, désormais, de travailler ensemble sur certains «coups». «Nous gérons ensemble les livraisons à la Fête des vendanges d'Auvernier; nous agissons de même cette année, à l'occasion de celle de Neuchâtel, où notre commune est invitée.» SDX



Depuis mardi matin, les équipes se succèdent pour remettre en état la ligne électrique du tram, en gare d'Auvernier. photo Di Lenardo

Val-de-Travers Trois laiteries viennent de fermer leurs portes

Trois d'un coup! Les laiteries de Boveresse, Buttes et Saint-Sulpice ont fermé leurs portes à la fin de l'année dernière. Suite au retrait d'un grand distributeur, les agriculteurs ont préféré renoncer, plutôt que de courir des risques en investissant dans une période où l'avenir du monde paysan est fait d'incertitudes. Les producteurs de lait coulent désormais leur précieuse matière dans les villages voisins.

Mariano De Cristofano

On en trouvait dans chaque village. A l'instar du nombre des exploitations agricoles, celui des laiteries se réduit comme peau de chagrin. Mais trois fermetures d'un coup, cela fait beaucoup. La raison est simple: elle se résume au retrait d'un grand distributeur, la Migros en l'occurrence.

Migros assumait les frais

«Depuis 1975, les frais d'exploitation de la laiterie étaient supportés par la Migros. Elle payait les frais d'entretien du tank à lait, l'électricité, les nettoyages, l'abonnement de l'eau, la location de la laiterie et les salaires des employés», explique le Butteran Pierre-Auguste Thiébaud. Les laiteries de Boveresse et de Saint-Sulpice étaient dans la même situation liées contractuellement avec le même distributeur.

Ces frais incombant aux sociétés de laiteries dès le 1er janvier 1999, les contrats arrivant à échéance. «Dans ces

conditions, nous avons préféré renoncer», poursuit Pierre-Auguste Thiébaud. Et d'ajouter: «A Buttes, il n'y avait plus que deux agriculteurs coulant encore leur lait à la laiterie, alors qu'ils étaient 28 à la fin de la guerre. Il aurait fallu retenir 5 ou 6 centimes par litre pour s'en sortir. Vu les baisses de prix dans le secteur du lait, c'était insupportable.» Les producteurs s'en vont désormais couler leur précieuse matière à la laiterie de Fleurier.

Pierre-Auguste Thiébaud se fait philosophe. «Nous devons regrouper nos forces, comme cela se fait partout, dans l'industrie et le commerce. En se rendant à Fleurier, la laiterie possède ainsi un bon contingent qui lui permettra d'aller de l'avant encore quelques années. Nous regrettons cette situation, mais il s'agit de se rendre à l'évidence et de suivre l'évolution de notre temps.» A Buttes, la société de laiterie est propriétaire de ses murs. «Nous allons essayer de louer les locaux ou de vendre la maison. Elle est bien placée, au centre du village», conclut le Butteran

Grenouillards à Môtiers

La laiterie de Boveresse s'est trouvée dans la même situation que celle de Buttes. «Seuls, nous ne pouvons assumer les charges. Nous avons donc décidé de fermer», explique Daniel Dreyer. A Boveresse, cinq agriculteurs coulaient leur lait. Désormais, c'est à Môtiers qu'ils se rendent. «Nous avons étudié la possibilité de nous équiper d'un tank à la ferme, mais c'est trop cher. La retenue est

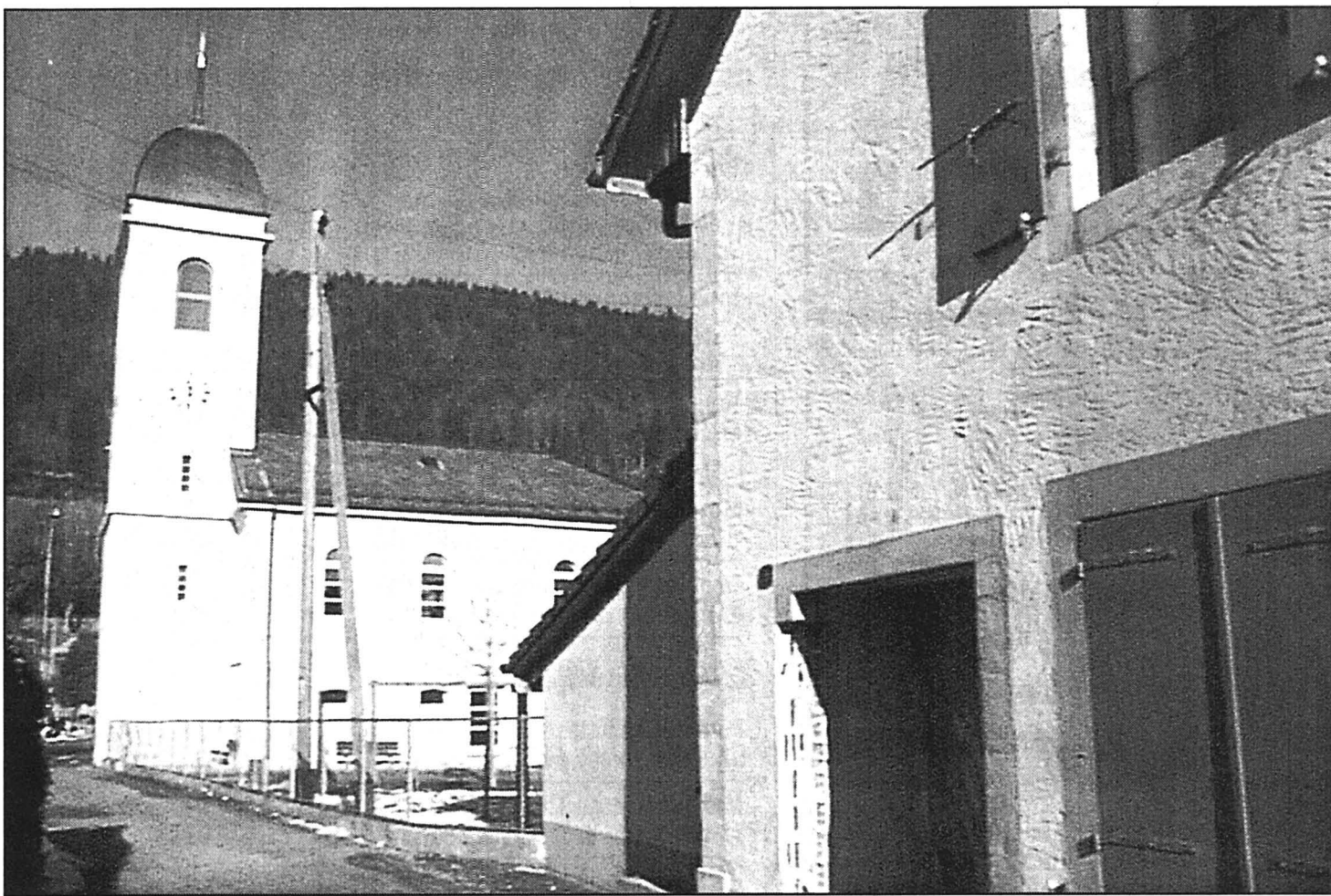

A l'instar de la laiterie de Boveresse (photo), celles de Buttes et de Saint-Sulpice ont mis la clé sous le paillason. photo De Cristofano

de 3,5 centimes par litre», ajoute le Grenouillard.

Contrairement à Buttes et à Saint-Sulpice, le local de la laiterie de Boveresse appartient à la commune. Il n'est pas resté longtemps inoccupé. Un locataire a été déniché: un agriculteur du village utilisera le local pour y conditionner ses œufs. A Boveresse, la fermeture de la laiterie engendre un autre

problème. C'était le seul commerce où l'on pouvait se procurer du pain. La commune étudie la possibilité d'ouvrir un dépôt.

Saint-Sulpice: laiterie vendue

Du côté de Saint-Sulpice également, la Migros a décidé de cesser sa collaboration au 31 décembre dernier, après 23

ans de fidélité. Mais une autre raison est aussi à l'origine de la fermeture de la laiterie. «Des mesures sanitaires nous obligeaient à rénover les locaux qui n'étaient plus conformes. Nous avons préféré cesser, car il aurait fallu investir beaucoup», précise Eric Schlub. Trois producteurs coulaient encore leur lait au village. Depuis le 1er janvier,

deux d'entre eux se rendent à Fleurier. Quant au troisième, Eric Schlub justement, il a décidé d'investir dans un tank à la ferme. L'immeuble de la laiterie, propriété de la société, a déjà trouvé preneur, un voisin s'étant porté acquéreur.

Pour trois communes du Val-de-Travers, une page vient de se tourner. **MDC**

Valangin Les anciens moulins à grain revivent sous la forme d'une galerie d'art

Les anciens moulins de Valangin, attenants à la maison de La Tourelle, revivent depuis l'automne dernier. Grâce au dynamisme de Jeanne-Marguerite von Aesch, la propriétaire, ils se sont mués en galerie d'art. Déjà les exposants s'intéressent à ces locaux aménagés sur deux niveaux.

Philippe Chopard

Les automobilistes qui négligent - avec le soin voulu - la chicane du centre de Valangin ne peuvent que prêter un œil distrait sur la maison qui fait l'angle.

Pourtant, cette bâtisse, baptisée La Tourelle, possède une riche histoire, puisqu'elle abritait en partie les anciens moulins à grain de la localité. Depuis longtemps,

ces locaux ont perdu leur affectation du XVIe siècle, servant notamment de dépôt pour une entreprise de carrelage. Jusqu'à l'automne dernier, date à laquelle la propriétaire, Jeanne-Marguerite von Aesch, a décidé de les revitaliser.

Aménagements divers

La maison de la Tourelle de Valangin fait partie du patrimoine du village. Donnée contre redevance par le gouverneur Pierre Vallier au maire Abraham Cunier en 1588, la bâtisse a pu relancer en quelques mois l'activité d'anciens moulins à grain. Le bénéficiaire avait reçu pour cela une subvention de 400 livres de l'époque, et avait pu jouir de la reconnaissance des princes de Neuchâtel. Le bâtiment allait ensuite connaître des aménagements divers. Dès

1693, les moulins et la maison ont eu des propriétaires différents, et cela a duré jusqu'en 1986.

Jeanne-Marguerite von Aesch, l'actuelle propriétaire du tout, est une Valanginoise pure souche. Elle a acquis la maison de La Tourelle en 1973, avant de racheter le moulin attenant il y a treize ans. Ce dernier, qui a été flanqué d'une boulangerie, a servi de dépôt pour une entreprise de carrelage jusqu'en automne dernier.

«Je voulais d'abord en faire des studios après le départ des carrelleurs», a raconté Jeanne-Marguerite von Aesch. «Mais pour des raisons de hauteur de plafond, j'ai dû y renoncer. C'est alors que Wladimir Ivanov, un restaurateur d'art, m'a enjoint de transformer les deux niveaux du moulin en galerie d'art.»

L'automne dernier, Jean Keller a été le premier exposant, et la propriétaire apprend petit à petit son nouveau métier de responsable de galerie. Les exposants s'intéressent beaucoup à ces locaux très bien aménagés. Leur nouvelle affectation constitue un atout dans ce village déjà richement doté de merveilles architecturales. Par une fenêtre du sous-sol, les visiteurs peuvent admirer la Sorge dans son canal souterrain. Preuve en est que les moulins n'étaient jamais éloignés d'une eau courante.

La maison de La Tourelle attenante recèle encore des trésors datant de son origine. La boulangerie du moulin a été remplacée par des garages. Mais l'ensemble se trouve revitalisé et la halte s'impose.

PHC

Un pinceau instinctif

La venue de Martine Keller dans la nouvelle galerie du moulin de La Tourelle de Valangin est le résultat d'un flash pour ces locaux réaménagés il y a deux mois. Ce peintre autodidacte, qui travaille uniquement sur gouache, expose ses œuvres pour la première fois. Jusqu'au 14 février, il est possible de découvrir des créations très instinctives, et remplies d'énergie.

«Mon travail est assez rapide», a expliqué cette sociologue de formation qui se définit elle-même comme une touche-à-tout. «Il faut que je libère l'énergie qui est en moi par le pinceau. Une fois réalisée, l'œuvre ne m'appartient plus.»

Martine Keller partage son temps entre Les Ponts-de-Martel et Genève. Elle avoue que c'est son amour des couleurs qui l'a fait se lancer dans la production artistique. Son exposition privilégie la chaleur des teintes.

A découvrir jusqu'au 14 février les vendredis, samedis et dimanches de 15h à 19h, ou sur rendez-vous auprès de la propriétaire, Jeanne-Marguerite von Aesch, au tél. (032) 857 24 33.

PHC

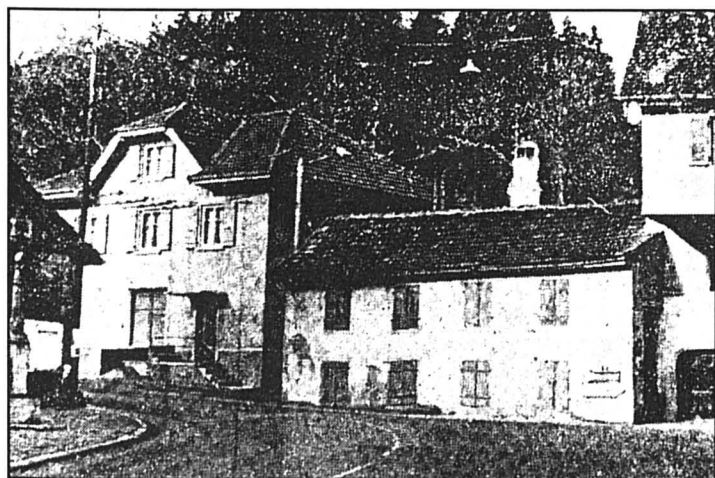

Ces deux photos révèlent trente ans d'histoire. A gauche, les moulins et la boulangerie et à droite, la maison de La Tourelle telle qu'elle apparaît aujourd'hui.



photos sp et Marchon

Recensement Travers et Noiraigue sous la loupe

Les communes du bas Val-lon ont connu des fortunes diverses en 1998. Au niveau de l'effectif de la population, bien sûr. Au 31 décembre dernier, Travers recensait 14 habitants de plus qu'à fin 1997, alors que Noiraigue en comptait 6 de moins.

Avec 1226 habitants, Travers enregistre une augmentation de 14 âmes après en avoir perdu 29 en 1997. Les 1226 personnes se répartissent 459 Neuchâtelois (+2 par rapport à fin 1997), 605 confédérés (idem) et 162 étrangers (+12). Le village recense 449 célibataires, 634 mariés, 55 divorcés et 88 veuves ou veufs. La commune compte 766 protestants, 378 catholiques romains, 2 catholiques chrétiens et 80 personnes sans religion.

A Noiraigue, la population s'élevait à 497 habitants à fin 1998. Ils étaient 503 douze mois auparavant. Les 497 personnes se décomposent en 213 Neuchâtelois (-3), 186 confédérés (idem) et 98 étrangers (-3). Le village recense 207 célibataires, 227 mariés, 31 divorcés et 32 veuves ou veufs. Enfin, Noiraigue compte 262 protestants, 103 catholiques chrétiens, 6 catholiques romains et 126 personnes sans religion.

A ce jour, les résultats de 10 des 11 communes du district sont connus (il manque La Côte-aux-Fées): le recensement fait apparaître une augmentation de 55 âmes. Rappelons que la population du Val-de-Travers avait augmenté de 47 unités en 1997. **MDC**

VINS DE LA SEMAINE



*Vufflens Le Château
AOC 1997 MO
75 cl

6.80
~~8.50~~

*Salvagnin AOC
1997 «Monastier»
75 cl

5.40
~~6.90~~

LÉGUMES

Choux-fleurs d'Italie
le kg **2.30**

ARTICLES DE BOULANGERIE

Pain au kamut
Coop Naturaplan 350 g ~~2.50~~ **2.-**

Boules de Berlin
60 g ~~1.10~~ **-0.60**

BOISSONS CHAUDES

Ovomaltine de Wander duo
les 2 recharges de 750 g ~~18.50~~ **15.90**

Sanoquick duo
les 2 recharges de 1 kg ~~11.80~~ **9.-**

PÂTES ALIMENTAIRES

Toutes les cornettes Gala
en paquet de 500 g **-0.40**
p. ex. cornettes moyennes
~~1.60~~ 1.20 de moins!

Nouilles Gala étroites,
larges ou extra-larges ~~1.90~~ **1.50**

Coop
Restaurants



Chaque semaine
un menu
à moins de
10 fr

Filets de perche
frits
sauce Tartare
pommes vapeur

9.90

dans les restaurants
en libre-service

PRODUITS LAITIERS

Tous les yoghourts
de 150/180 g **-0.15**
p. ex. LC1 vanille Nestlé/Hirz de moins!
150 g ~~0.90~~ -0.75
Yoghourt au lait entier Coop
kiwi/banane*, 180 g ~~1.25~~ -0.55

Tous les yoghourts
duo Coop (2 x 180 g) **-0.30**
p. ex. yoghourt au lait de moins!
entier fraise ~~1.35~~ 1.05

Tous les yoghourts quatre
p. ex. yoghourt au lait entier fraise/
abricot 4 x 180 g ~~2.60~~ 2.- de moins!

*Tous les yoghourts Coop
en lot de 6 x 125 g **-0.90**
p. ex. fruits assortis ~~3.30~~ 2.40 de moins!

Mozzarella Galbani
400 g ~~5.95~~ **4.75**

Tous les fromages râpés
en sachet 120 g ~~2.50~~ **2.-**

CONSERVES

Purée de tomates Thomy duo
les 2 tubes de 300 g chacun ~~4.70~~ **3.80**

*Mayonnaise ou Thomynaise
Thomy le tube de 265/285 g ~~2.60~~ **2.-**

Huile de tournesol Coop
1 litre ~~3.80~~ **2.80**

PLATS CUISINÉS

*Tous les plats cuisinés Bon Appétit
de 300 g **1.-**
p. ex. Penne all'Arrabbiata de moins!
~~2.90~~ 2.90

CHARCUTERIE

Viande de bœuf suisse hachée
Coop Naturaplan ~~18.-~~ **9.90**
le kg

Viande de bœuf hachée
le kg ~~14.-~~ **8.90**

Saucisson vaudois
la pièce d'env. 300-400 g,
100 g ~~1.85~~ **1.15**

PRODUITS SURGELÉS

Nuggets de poulet Western
Gold Star ~~12.80~~ **5.80**
le sachet de 600 g

JOUR DE LESSIVE!

Persil Megaperls duo **17.90**
2 x 1,5 kg ~~25.80~~

Persil Tabs **9.90**
les 40 pastilles, 1,5 kg ~~12.90~~

Lenor Care fraîcheur tropicale,
fraîcheur *d'avril ou
fraîcheur des Alpes duo **8.95**
2 x 1 litre ~~11.90~~

*Skip Sunlight Coop Oecoplan **8.60**
2 kg ~~10.90~~

Enka duo **9.90**
2 x 1 kg ~~13.60~~

Doranda Color liquide duo **6.90**
2 x 1 litre ~~8.80~~

Coral intensiv poudre **7.90**
1 kg ~~9.90~~

Vizir Futur poudre **7.95**
1,5 kg ~~9.95~~

*Color Gel Persil duo **14.50**
2 x 1,5 litre ~~19.80~~

*Calgon Ultra **20.80**
1,5 kg ~~26.80~~



Fondue Coop

2 x 800 g

14.-
~~18.-~~

Coop MARCHÉ



Scaroles plates
d'Espagne
le kg

2.90

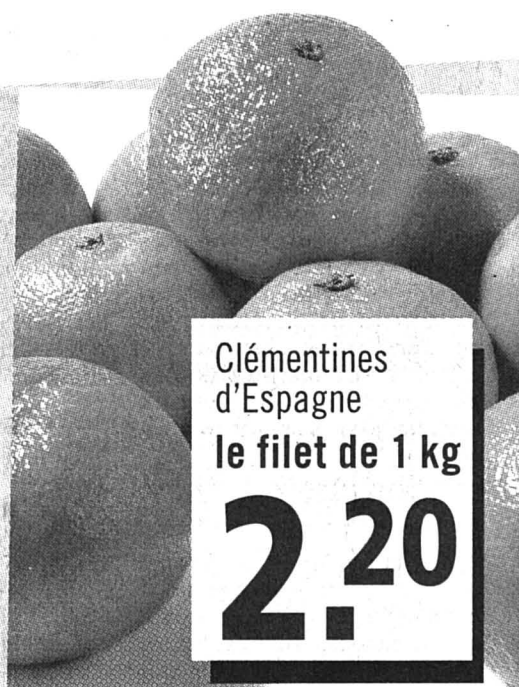

Clémentines
d'Espagne
le filet de 1 kg

2.20



Mini-roses

les 10

5.90

Filets de merlan

le kg

13.-
~~17.50~~

Jeudi après-midi et vendredi
matin: dans tous nos points
de vente avec boucherie
Mardi à samedi: dans nos
Super Centres Portes-Rouges à
Neuchâtel et Ajoie à Porrentruy

*En vente dans les grands magasins **Coop**

Pommes Idared I
du pays
le kg

2.30



du mardi au samedi
19.1 - 23.1.99

RAÎCHEUR

dans nos boucheries

Bouilli entremêlé
Suisse
le kg ~~15.-~~ **11.50**

Viande de bœuf suisse
hachée

9.90
le kg ~~18.-~~

Viande de bœuf suisse
hachée

8.90
le kg ~~14.-~~

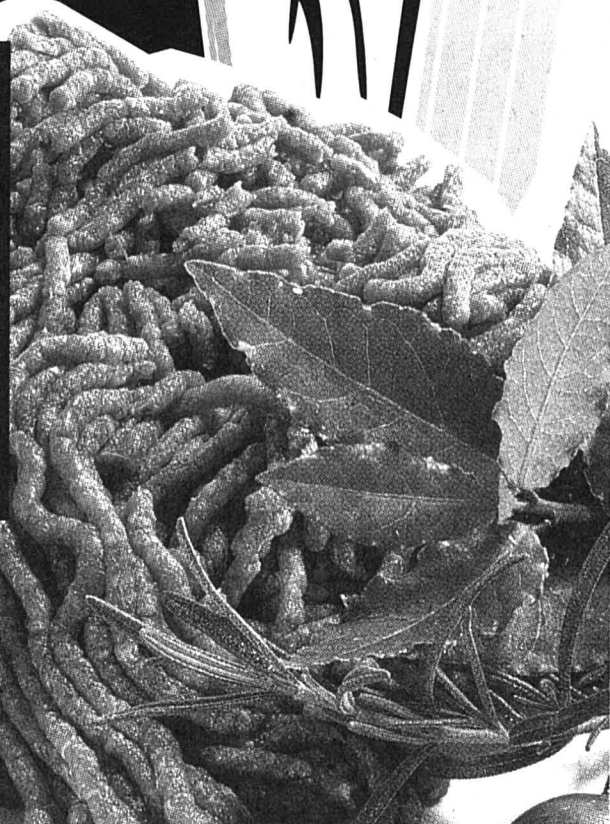

CONFISERIE

Toutes les tablettes
de chocolat Arni de 100 g **.40**
p. ex. Lait ~~1.20~~ de moins!

*Tablette de chocolat duo **2.90**
Ovomaltine 2 x 100 g ~~3.90~~

Choc Ovo Wander multipack **4.40**
6 x 20 g ~~5.90~~

Kinder Surprise Ferrero trio **2.60**
3 x 20 g ~~3.20~~

Bonbons aux herbes duo **2.90**
Ricola 2 x 90 g ~~3.90~~

SOINS CORPORELS

*Bain à l'eucalyptus duo **8.80**
Coop 2 x 400 ml ~~11.80~~

*Huile Nivea douche duo **9.40**
2 x 200 ml ~~11.80~~

Crème Nivea douche **4.90**
la recharge de 500 ml ~~6.50~~

Baume Nivea Douche 3 pour 2 **9.80**
Sensitive 3 x 250 ml ~~14.70~~

*Douche Nivea 3 pour 2 **7.80**
Men Activ 3 x 250 ml ~~11.70~~

*Douche Nivea Men Activ **4.90**
la recharge de 500 ml ~~6.50~~

Mouchoirs en papier
Tempo 3 pour 2 **7.30**
3 x 15 x 10 ~~10.95~~

Crème pour les mains duo **5.90**
Atrix 2 x 150 ml ~~7.80~~

BOISSONS

Tous les jus de fruits
Mondial en brique de 1 l **.30**
p. ex. jus d'orange ~~1.30~~ de moins!

Tous les jus de fruits Mondial
en bouteille de 1 l **.50**
p. ex. jus d'orange supérieur de moins!
~~1.90~~ 1.40 (+ consigne)

Jus d'orange
Mondial multipack **4.-**
le lot de 4 x 1 litre ~~5.20~~

VÊTEMENTS ENFANTS

*Sweat-shirt pour Minikids,
Kids ou Juniors à partir de **18.-**

Jeans pour Minikids,
Kids ou Juniors à partir de **20.-**

SNACKS

Pommes Chips Zweifel nature,
paprika ou provençale **2.95**
175/185 g ~~3.95~~

CHAUSSETTES

Socquettes enfants
rayées ou unies **9.-**
les 4 paires ~~11.-~~

Socquettes de sport femmes
rayées ou unies **10.-**
les 4 paires ~~12.-~~

Chaussettes de sport hommes
rayées ou unies **10.-**
les 4 paires ~~12.-~~

Chaussettes hommes
City, unies les 4 paires **10.-**
~~12.-~~

FLEURS

Mini-roses **5.90**
les 10

Les offres Coopprofit de la semaine

présentez-la
et profitez-en

Dans la limite des
stocks disponibles



2.20

Prix normal 3.10

Le Beurre
la plaque de 250 g
max. 4 plaques par achat

A partir du jeudi
21.1.1999,
dans la limite des
stocks disponibles.

4.95

Prix normal 8.80

«Mohrenkönig»
Ammann, le cabas
de 4 x 4, 480 g

En vente aussi dans les
boutiques OK

2 pour 1

Prix Coopprofit 14.90
Prix normal 29.80

Chiffons microfibrés 3M
Scotch-Brite, 2 pour 1,
32 x 36 cm, 4 coloris



4.90

Prix normal 8.20

Cabernet/Shiraz
South Eastern Australia
1998, 75 cl,
«Kangaroo Ridge»

En vente aussi dans les
boutiques OK



Coop Neuchâtel - Jura
Jura bernois

*En vente dans les grands magasins **Coop**

c'est parti **Soldes** - Profitez-en! -

Votre spécialiste en Natels et accessoires

Alcatel One Touch Club

Natel D GSM disponible en 3 coloris métalliques.

- Stand-by jusqu'à 80 heures
- Autonomie jusqu'à 10 heures
- Emission et réception SMS
- Utilisation facilitée par 3 touches Hotkeys
- Disponible en 3 coloris: bleu, gris foncé, vert

seul. **199.-**

Nokia 6150 GSM Dualband

Le plus compact des Handy Dualband!

- Stand-by jusqu'à 260 h
- Autonomie jusqu'à 4,5 h
- Affichage graphique 5 lignes
- Agenda, alarme, calculatrice, jeux
- Emission et réception SMS
- Avec interface infrarouge

seul. **590.-**

Ericsson GH-688

Natel D GSM: un classique!

- Stand-by jusqu'à 41 h
- Autonomie jusqu'à 150 min
- Mémoire pour 99 numéros
- Emission et réception SMS
- Affichage LCD 3 x 12 positions
- Seulement 160 grammes

seul. **379.-**

Panasonic G-450

Le Natel D compact.

- Stand-by jusqu'à 85 heures
- Autonomie jusqu'à 180 minutes
- Utilisation simple par curseur
- Antenne fixe
- Seulement 175 grammes

seul. **299.-**

Swisscom NATEL easy Pack

La téléphonie mobile en toute simplicité et sans abonnement. Plug & Call. Pas de formalités d'abonnement, pas de taxes d'abonnement mensuelles fixes, une carte pour téléphoner en toute tranquillité. Possibilité de recharger la carte en tout temps.

120.-

Novatronic Etui en cuir

- Etui en cuir pour marques les plus courantes

seul. **39.-**

NOVATRONIC

Novatronic Adaptateur 12 V

- Adaptateur auto 12 V pour marques les plus courantes

seul. **65.-**

NOVATRONIC

Votre spécialiste pour les téléphones et télécopieurs

Binatone Unit-1 noir

Le plus avantageux des téléphones sans fil DECT!

- Mémoire pour 10 numéros abrégés
- Réglage du volume du combiné
- Répétition de la sélection 4 x
- Réglage du volume de la sonnerie

seul. **129.-**

Samsung SF-110 T Tam

Téléphone, fax, copieur et répondeur téléphonique en un seul appareil!

- Mémoire 5 sélections directes et 50 sélections abrégées
- Commutation fax (reconnaissance automatique fax)
- Gestion de mémoire
- Répondeur téléphonique numérique
- 32 niveaux de gris pour une qualité fax optimale

seul. **249.-**

Fust

Très grande choix d'appareils de marque livrables immédiatement du stock • Toujours les modèles les plus récents • Conseil technique compétent • Paiement au comptant, par EC Direct, Postcard ou Shopping Bonus Card • Nous nous chargeons de l'élimination de votre ancien appareil • Réparation de toutes les marques • Garantie du prix le plus bas (remboursement si vous trouvez ailleurs, dans les 5 jours, le même appareil à un prix officiel plus bas)

Modèles d'exposition spécialement avantageux, avec garantie totale!

Achetez aujourd'hui, voyagez demain.

| | | |
|--|---|----------------------|
| Neuchâtel | Rue des Terreaux 5 | 032 / 723 08 52 |
| Neuchâtel | Chez Globus (Armourins) | 032 / 724 26 74 (PC) |
| Marin | Marin-Centre, Fleur de Lys 26 | 032 / 756 92 42 (PC) |
| Morat | Centre «Murten-West», Freiburgstrasse 25 | 026 / 672 97 50 (PC) |
| Bienne | Chez Coop-Centre (ex Jelmoli) | 032 / 328 70 60 (PC) |
| Bienne, EUROFust | Route Soleure 122 | 032 / 344 16 00 (PC) |
| La Chaux-de-Fonds | HYPER-FUST, Bvd des Eplatures 44 | 032 / 926 12 22 (PC) |
| (PC = proposent également des ordinateurs) | | 701432-110 |
| Réparation rapide et remplacement immédiat d'appareils | | 0800 559 111 |
| HOT-LINE pour ordinateurs et fax (Fr. 2.13 / minute) | | 157 50 30 |

CREDIT SUISSE

CRÉDIT PRIVÉ

TAUX D'INTÉRÊT:
9,75 % SEULEMENT

COMPAREZ SANS TARDER!

TÉLÉPHONE GRATUIT 24 HEURES SUR 24
0 800 800 100

NOUVEAU SUR INTERNET: CALCUL DU BUDGET
Personnalisé et on-line! <http://www.credit-suisse.ch/credit-privé>

Appelez-nous ou envoyez le coupon au CREDIT SUISSE,
Rue du Seyon 12, 2000 Neuchâtel, fax 032/720 98 95

Exemple de tarif: montant net CHF 5000.-. Taux d'intérêt
annuel effectif 9,75 %. Frais totaux pour 12 mois = CHF 256.-.
Remboursement du montant net et des frais totaux en
12 mensualités équivalentes.

Crédit désiré CHF:

Mensualités env. CHF:

Nom: _____ Prénom: _____
Rue/N°: _____ NPA/Localité: _____
Tél. privé: _____ Domicilié ici depuis: _____
Date de naissance: _____ État civil: _____
Nationalité: _____ Revenu net CHF: _____
Loyer CHF: _____ Date: _____
Signature: _____

Le demandeur de crédit autorise le CREDIT SUISSE à utiliser ces données
pour examiner la demande et pour s'adresser à la ZEK ainsi qu'à rechercher
tous les renseignements nécessaires auprès des offices compétents.
Le crédit à la consommation est interdit lorsqu'il a pour effet de provoquer
le surendettement de l'emprunteur (Loi sur la police du commerce du
canton de Neuchâtel).

00/34E

IMPÔTS

Armand Lehmann
remercie sa fidèle clientèle et
l'avise qu'il cesse toute activité
pour raisons d'âge et de santé.
184074-110

VENTE SPÉCIALE

VTT tout-suspendus avec V-brake et Gripshift
Shimano 21-vitesses 601779-110

Fr. 399.- (a.l.d. 798.-, prix indicatif)

(26" pour adulte et 24" pour junior)

Fr. 299.- (a.l.d. 598.-)

(20" pour enfant)



Snowboards: tous les Santa Cruz 399.- (a.l.d. 798.-), divers boards 199.- (a.l.d. 398.-), Airwalk Softboots 79.- (a.l.d. 158.-), hardboots EXTREM 99.- (a.l.d. 398.-) Raichle softboots 149.- (a.l.d. 298.-), fixations Fritschl 99.- (a.l.d. 198.-), fixations Nidecker 129.- (a.l.d. 259.-) Adidas & Vans:

50% de rabais sur les habits textile pour vélo: 50% sur KHS et Conso Inlineskates: tous les Rollerblade à 99.- (a.l.d. 248.-), divers inline 49.-, chaussures de marche et de loisir: 40-50% sur Raichle Lunettes de soleil: UVA/UVB 29.- (a.l.d. 99.-), Ray Ban 49.- (a.l.d. 198.-) Mountain-bikes, citybikes et vélos de course: 40% sur les prix catalogue, grand choix de marques avec Shimano Alivio, STX, LX, XT et XTR. Pour dames, homme et enfant dès 199.- avec garantie.

Chaque semaine des nouvelles actions et des nouveaux produits. Tout doit disparaître rapidement!

EXTREM bikes et boards: Peseux, Tombet 29, Ouvert du mardi au vendredi de 13 à 19 h et le samedi de 10 à 17 h. 032 730 18 18

primo visavis

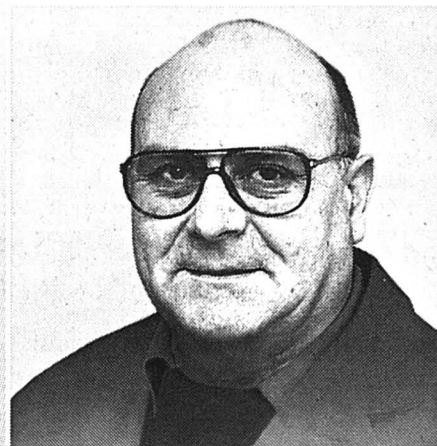

Michel Matthey - primo - Chézard St. Martin

*près de
chez vous
frais
actuel*

et tout comme mes 1500 collègues de primo
et visavis, je vous propose les actions suivantes:

03/99

Bananes

Chiquita, naturellement

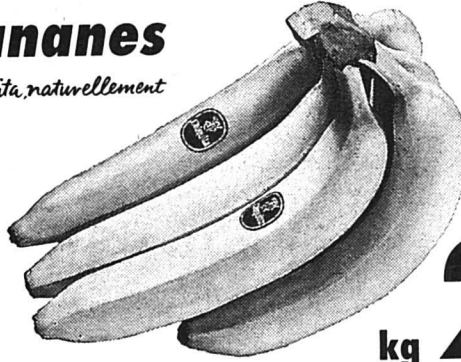

kg **2.20**

Broccoli

d'Italie

kg **2.50**

Endives

tendres

Suisse/importées

500 g **1.95**

Joker
CAFFÈ
CHICCO DORO

- en grains
- moulu, sous vide

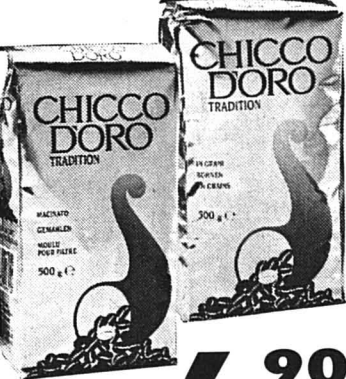

500 g **6.90**

Marques exclusives

• Riz Arborio
S.Andrea Tipo

• Riz Vialone
Ribe Tipo

• USA Parboiled
Vitamin Rice

23% meilleur marché

1 kg **1.50**

frais et actuel

Crème à café

5 dl

2.20

Fromage suisse à raclette

• doux

• salé

100 g **1.60**

100 g **1.70**

Merveilles

216 g **2.95**

Tavarotti

Saucisses de Vienne

4 pièces

200 g **2.30**

Super-prix

Nestlé Nesquik

• Céréales

375 g **3.95**

8.95

• Oeco-Pac

1 kg **8.-**

Ramseier

Jus de pomme

1 litre **1.50**

(-dépôt)

1 litre **1.-**

Vin rouge de France

Beaujolais-Villages

AC 1997

«Sélection Bergeron»

75 cl **5.45**

Vin blanc du Valais

Fendant 1997

«Vin des Chanoines»

75 cl **7.50**

Potages Maggi

1.20

Vicks bleu

sans sucre

60 g **1.95**

Kleenex Tissues pop-up

blanc

TRIO 3x100 pièces **4.95**

Palmolive Prima Savon-crème liquide

• Sensitive

• Mains & ongles

Combi 800 ml **7.50**

Lenor Care

• Sachets de recharge

DUO 2x1 litre **9.95**

5.90

• Fraicheur d'avril

Bouteille 1 litre **5.-**

Sipuro salles de bains

• Sachets de recharge

DUO 2x500 ml **5.95**

4.95

• Original, +IWC Activ Gel

DUO 2x500 ml **4.-**

Migros du Locle Près de cinq millions pour un lifting en profondeur

Depuis la mi-janvier, d'importants travaux de transformation et de rénovation sont entrepris à la Migros du Locle. Ils vont durer plusieurs mois et sont devisés entre quatre et cinq millions de francs. Autant dire que la direction de la coopérative Migros Neuchâtel-Fribourg mise sur l'avenir de cette grande surface.

Claire-Lise Droz

«Nous avons des plannings de rénovation de notre réseau de vente. Le tour du Locle est arrivé!» indique Elie Amsellem, directeur de la société coopérative Migros Neuchâtel-Fribourg. Les clients s'en sont rendu compte, l'organisation des rayons a quelque peu changé, par la force des choses. Perchés sur des échelles, transportant force tuyaux, une escouade d'ouvriers est en train de s'activer à l'une des composantes importantes de ces travaux: la réfection totale du circuit de réfrigération.

Trônant au rez-de-chaussée, un panneau d'informa-

tion signale ces travaux de transformation et d'amélioration, qui dureront de mi-janvier à mi-juin, devisés à cinq millions. Plus précisément, de quatre à cinq millions, indique Elie Amsellem. But: rafraîchir le bas et le haut du magasin. «Nous allons réimplanter l'ensemble des rayons, en travaillant en priorité sur les secteurs alimentaires. Nous essayerons aussi de faciliter le circuit des clients. Nous allons réaménager les rayons du haut, en faisant un «nettoyage de l'assortiment», entendant par là d'autres développements de certains secteurs, hi-fi et textiles notamment. Le secteur des denrées alimentaires va s'étendre (une partie montant au premier étage), proposant davantage de nouveaux produits et de nouveaux concepts de présentation.»

Une touche de jeunesse

D'autre part, le secteur traiteur-restaurant sera relooké, comme on dit. «Nous allons lui donner une petite touche jeunesse, au niveau décoration et peinture».

En revanche, pas de changements à signaler au niveau escaliers, tapis roulant, caisses ou parking.

Elie Amsellem rappelle en outre que la philosophie de la maison est de travailler en priorité avec des entreprises de la région.

Si la société investit une telle somme dans des rénovations, c'est que les perspectives sont souriantes. Elie Amsellem signale que la coopérative Migros Neuchâtel-Fribourg a remporté (ex-aequo avec le Tessin) la médaille d'argent, en 1998 pour la deuxième année consécutive, sur les douze coopératives suisses, affichant 2,7% d'augmentation. A un dixième près de la médaille d'or, Migros-Vallais. «Et la Migros du Locle n'est pas en reste! Elle travaille bien. Nous fondons des espoirs sur son avenir.» Voilà qui devrait faire plaisir aux Loclois. Ainsi qu'aux nombreuses personnes de l'extérieur, voire de la ville voisine, qui apprécient de pouvoir y faire tranquillement leurs courses.

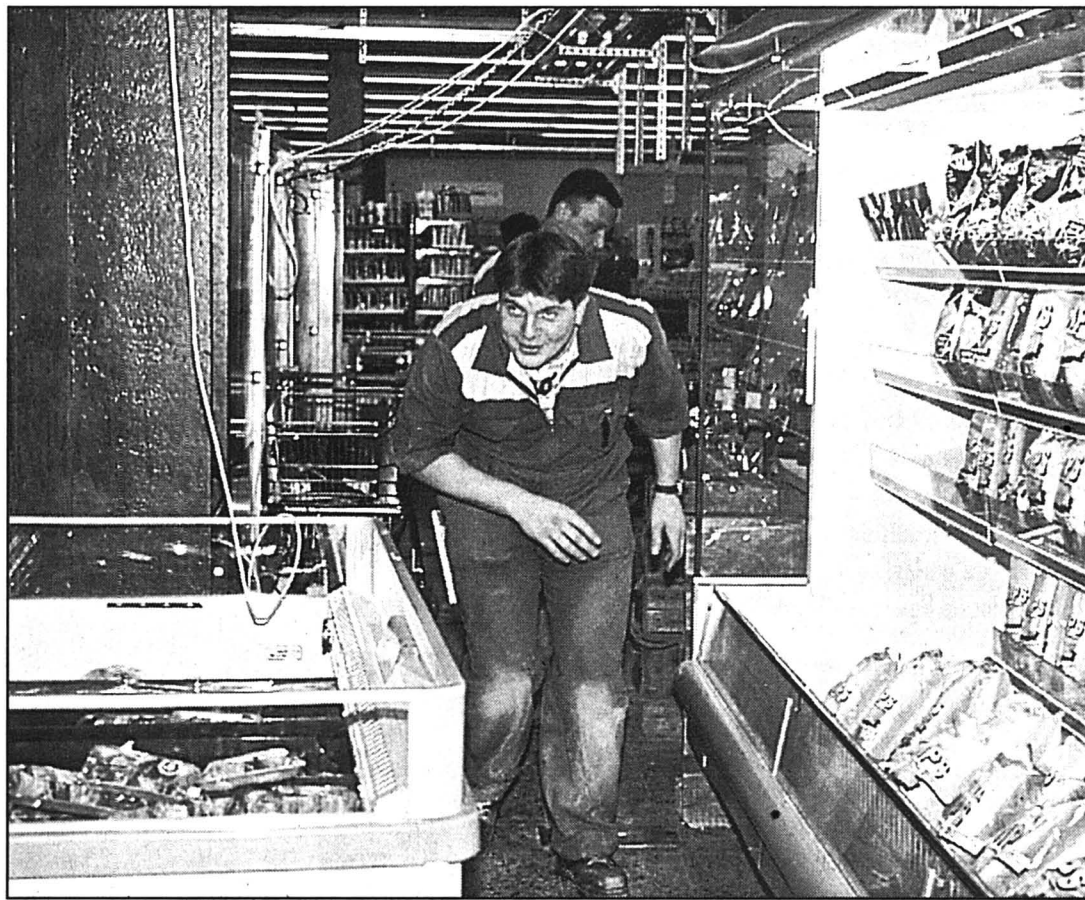

CLD Avenir souriant pour des locaux en transformation.

photo Droz

Saint-Imier La volonté d'apprendre du plus jeune conseiller général

La date du 4 février est cerclée de rouge dans son agenda. C'est avec une impatience non dissimulée qu'Annour Meyrat attend de siéger pour la première fois comme conseiller général imérien. Le cadet de l'assemblée cherchera à imprégner les débats de ses convictions humanistes.

Il n'y avait pas prêté spécialement attention, mais il s'est

vite rendu à l'évidence. Annour Meyrat sera, pour les quatre ans à venir, le plus jeune des quarante et un conseillers généraux imériens.

Ce titre de benjamin le fait sourire. Mais comme plusieurs élus viennent à peine de franchir le cap du quart de siècle d'existence, cet homme de 25 ans ne se sent pas investi d'une responsabilité particulière. D'autant plus que

son mode de fonctionnement n'est peut-être pas le plus répandu parmi la jeunesse. Avant de porter une quelconque appréciation, Annour Meyrat aime savoir de quoi il parle.

Soif d'expériences

Comme, il s'avoue curieux de nature, il a soif d'expériences nouvelles. Ainsi, dans la demande du Parti socialiste de le voir figurer sur sa liste à

l'occasion des dernières élections imériennes, cet étudiant ingénieur en mécanique verra l'opportunité d'élargir son horizon. Même si un mauvais score l'aurait peiné, Annour ne s'attendait tout de même pas à ce que le verdict des urnes le conduise à la table des élus. Les «salut conseiller» que n'ont pas manqué de lui adresser ses camarades de classe au lendemain des élections l'ont bien sûr amusé mais aussi fait prendre conscience de cette réalité.

S'il avoue avoir jusqu'ici suivi la politique imérienne d'un œil distrait, Annour Meyrat sait désormais que son mandat lui vaudra de s'y intéresser davantage.

Le cadet du législatif imérien espère que le développement de Saint-Imier sera un objectif suffisamment mobilisateur pour que la Conseil général fasse l'économie de querelles politiques stériles.

L'atout imérien

«Nous bénéficions d'un cadre de vie exceptionnel, avec la nature sur le pas de nos portes. Ce qui n'empêche pas Saint-Imier d'offrir les prestations d'une ville. La cité doit miser sur cet atout dans sa volonté d'attirer chez elle de nouveaux habitants.»

Une chose est sûre. Si plus tard son envie de voyager et, éventuellement, de travailler à l'étranger l'amènera à lui faire quelques infidélités, Annour Meyrat saura toujours retrouver le chemin de son port d'attaches.

Nicolas Chiesa

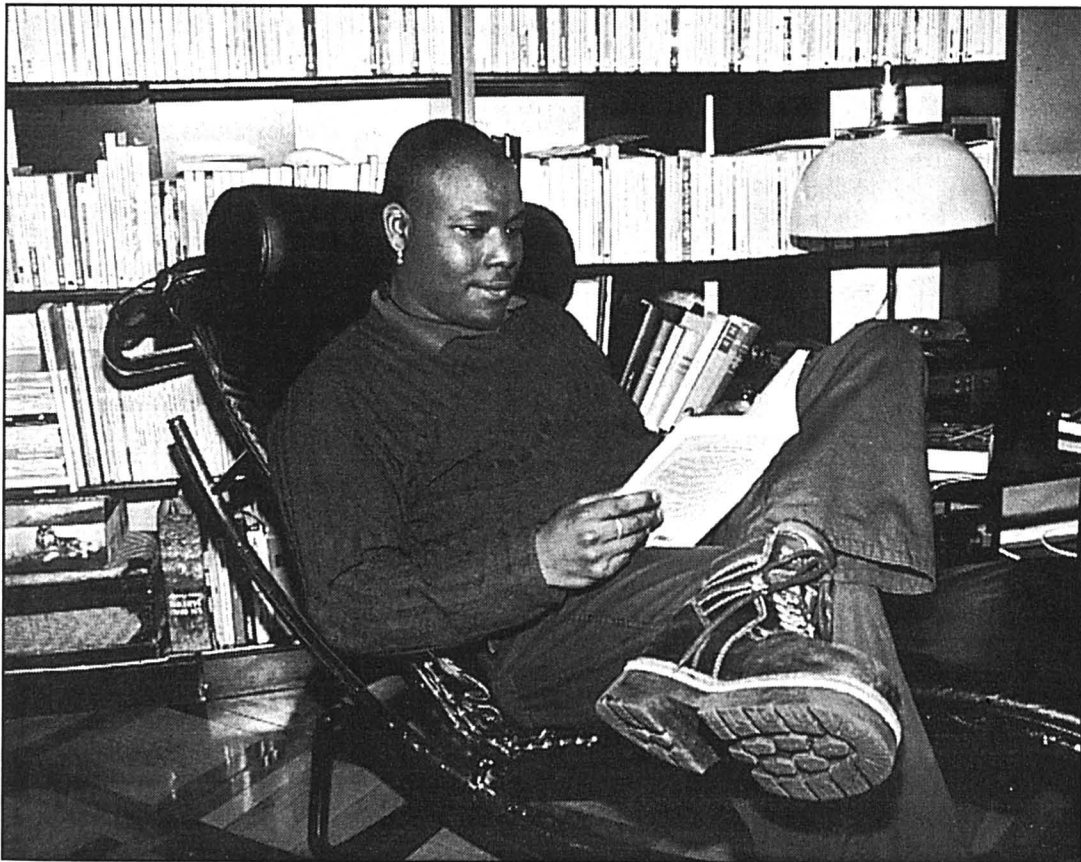

Le conseiller général Annour Meyrat se réjouit de participer aux débats du législatif imérien. photo Leuenberger

La Chaux-de-Fonds Un casseur écope de prison ferme

Deux mois et demi à l'ombre et neuf mois d'interdiction de débit de boisson: le président du tribunal de La Chaux-de-Fonds espère que la sentence sera utile à P.L. qui, avec C.T., a été jugé pour diverses infractions commises dans des établissements publics.

Il a fallu presque deux ans et trois audiences pour clore cette affaire dont les faits remontent à février 1997. Diverses plaintes étaient alors déposées pour la mise à sac d'un établissement public, puis d'une bagarre, laissant un blessé, au buffet express de la gare. Au cours de la procédure, des plaintes ont été retirées mais la victime blessée a maintenu la sienne.

Après ces faits, P.L. a commis d'autres infractions, dont un nouveau scandale dans un établissement public. Il avait pourtant promis de ne plus boire... Lors de la dernière audience du 9 décembre dernier, son avocat l'a présenté comme un garçon «qui a un bon fond» et déniait qu'il soit un danger public.

Pour le président Alain Ribaux, l'épisode dans le hall de

la gare est grave, entraînant des lésions corporelles simples et des dommages à la propriété. De tels dommages sont aussi retenus dans l'affaire de l'établissement précédemment saccagé, de même que des lésions corporelles infligées au patron de ce bar.

«A l'évidence, la peine doit être ferme car les renseignements requis sur P.L. sont mauvais, a conclu le juge. Depuis 1980, il a provoqué 12 plaintes pour coups, 16 interventions de la police locale et son casier comporte cinq condamnations. Il est capable de récidiver.» P.L. effectuera 2 mois et demi de prison ferme; il est interdit de débits de boissons durant 9 mois et toutes les armes en sa possession sont séquestrées pour quelque temps. «Il y a danger à les lui laisser quand il est saoul».

Son comparse C.T. «a manifestement aidé son copain» relève le juge. Les renseignements sur lui sont meilleurs, il écope de 45 jours de prison avec sursis pendant trois ans; néanmoins, il fera cinq jours ferme, en raison d'un sursis précédent révoqué.

IBR

Berne Economies de chauffage substantielles

Les décomptes individuels de frais de chauffage ont des incidences heureuses sur la consommation d'énergie. Des statistiques estiment l'économie annuelle à environ 200 litres de mazout par logement.

Dans le canton de Berne, le parc total d'immeubles soumis à l'obligation de calculer la consommation individuelle d'énergie s'établissait à 190.000 unités à fin 1998, dont 111.000 bâtiment déjà équipés.

Différentes études ont mis en évidence une baisse de la consommation d'énergie dans

leurs appartements. Ces économies sont dues avant tout à une modification des habitudes d'aération.

A l'échelle du canton, la baisse estimée est de l'ordre de quelque 22 millions de litres de mazout par an, ce qui a pour incidence environnementale de diminuer la pollution par le dioxyde de carbone d'au moins 30 millions de mètres cubes.

Grâce à ces décomptes, les contribuables bernois épargnent quelque 10 millions de francs en limitant le coût des dommages causés par la consommation d'énergie, aux immeubles et à la santé. /rédo

Retour à la case départ

Né au Tchad avant d'être adopté pour être aimé en Suisse, Annour Meyrat sait qu'un jour il retournera sur la terre de sa prime enfance. Pour y développer un projet humanitaire, encore à peaufiner. Mais l'idée est déjà suffisamment ancrée dans sans esprit pour qu'il soit certain de la concrétiser.

NIC

Un sourire pour armure

«Arrête de boire, sinon tu vas finir tout noir». Annour Meyrat ne s'habitue jamais vraiment aux fines allusions, qui font référence à sa couleur de peau. S'il sourit quand il se retrouve l'objet d'une plaisanterie, c'est autant pour se protéger que pour désarçonner celui qui croit être l'auteur d'un mot

d'esprit. La dernière remarque vraiment raciste dont il a été victime remonte à son école de recrues. Sciemment, il enlève de sa mémoire la hêse d'un gradé pour ne conserver de cet épisode que l'indignation qu'elle avait suscité parmi tous ses camarades de chambrée.

NIC

BON WEEK-END À BONS PRIX!

À BONS PRIX

Action du 19.1 au 25.1
Fromage à raclette
Raccard Tradition
4.- de moins
le bloc, le kg



15.70
~~19.70~~

Action du 18.1 au 23.1
Gigot d'agneau frais, avec os
du pays ou Nouvelle-Zélande
le kg
Seulement société coopérative
Migros Neuchâtel/Fribourg

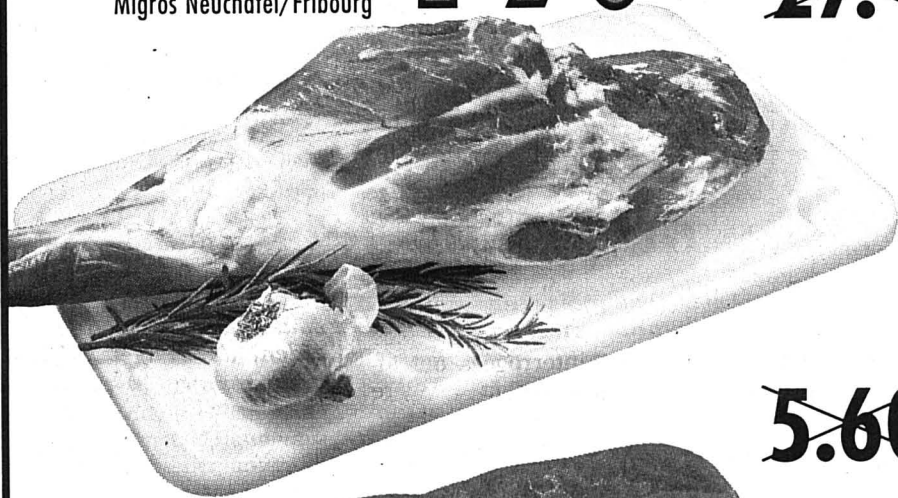

19.-
~~27.-~~

Action du 19.1 au 1.2
Mules lavables pour femme et enfant
4.- de moins
Exemple:
ballerines velours pour femme, diverses couleurs, pointures 36-41



13.-
~~17.-~~

Action du 19.1 au 25.1
Toutes les eaux minérales nature
Aproz et Aven
en bouteilles Pet de 1,5 l
(sans articles M-Budget)
-25 de moins
Exemple:
Aproz medium vert
bouteille Pet de 1,5 l (+ dépôt)

- .70
~~-.95~~

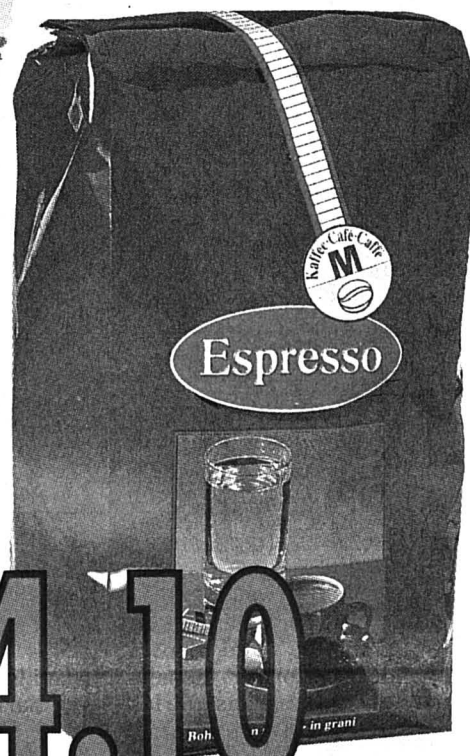

Action du 19.1 au 25.1
Tous les cafés en grains ou moulus
l'emballage de 500 g
(sans articles M-Budget)
1.50 de moins
Exemple:
Espresso en grains
500 g

4.10
~~5.60~~

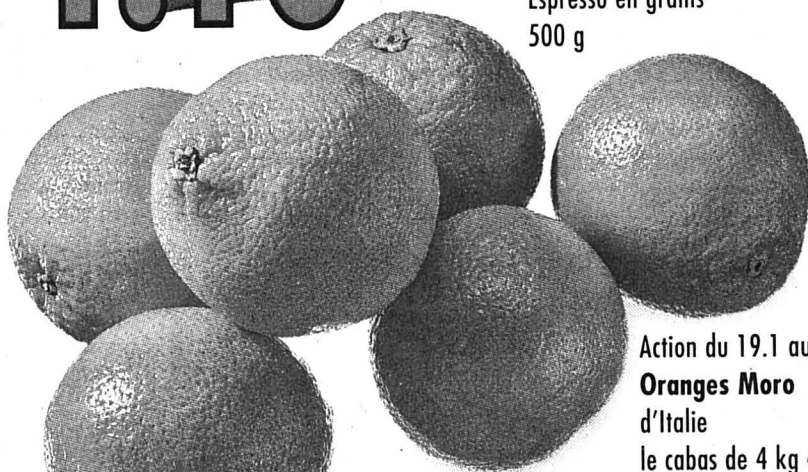

Action du 19.1 au 23.1
Oranges Moro d'Italie
le cabas de 4 kg 4.60
le filet, 2 kg 2.40

2.40

3.90

Action du 19.1 au 23.1
Miniroses
10 pièces



Action du 19.1 au 1.2
Tout l'assortiment Zoé Sensible
2.- de moins
Exemple:
Zoé sensible
Emulsion hydratante intensive



6.50
~~8.50~~

Epicerie

Action du 19.1 au 25.1
Têtes au choco Party-Kiss
20 pièces
chocolat noir ou au lait
1.20 de moins
3.60 au lieu de 4.80

Action du 19.1 au 25.1
Pommes frites, frites au four et Fun frites surgelées
500 g -50 de moins
1 kg -90 de moins

Fromage

Action du 19.1 au 25.1
Fromage à raclette Raccard Tradition
en tranches 4.- de moins
le kg 18.- au lieu de 22.-

JUSQU'À ÉPUISEMENT DU STOCK!
Camembert à la crème
fromage suisse à pâte molle
250 g 1.20 de moins
3.80 au lieu de 5.-

Légumes

Action du 19.1 au 23.1
Tomates importées
le kg 2.20

Action du 19.1 au 23.1
Fenouil d'Italie
le kg 2.30

Produits laitiers

Action du 19.1 au 25.1
Tous les drinks au lait acidulé «Probioplus»
4 x 1 dl -80 de moins
Exemple:
Probioplus Fraise
4 x 1 dl 2.- au lieu de 2.80

Hygiène

MULTIPACK du 19.1 au 1.2
Tous les produits pour le bain
(sauf les produits Kneipp, M-Budget et Milette)
1.- de moins
Exemple:
Bain Fanjo à l'eucalyptus
4.80 au lieu de 5.80
A partir de 2 produits

JUSQU'À ÉPUISEMENT DU STOCK!
Iduna Douche (emballage combiné)
flacon original+sachet de recharge
1.30 de moins
Exemple:
Iduna Soft Douche Combi
5.- au lieu de 6.30

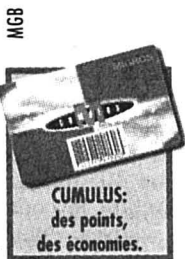

MIGROS

Clinton Cote en hausse après le discours sur l'état de l'Union

Bill Clinton a affiché mardi soir sa confiance en l'Amérique et en lui-même dans son discours sur l'état de l'Union. Le président n'a par contre pas dit un mot sur son procès en destitution. Sa cote a connu une nette hausse au terme de son allocution.

«Je suis devant vous pour annoncer que l'Amérique a créé la plus longue période d'expansion au sein de notre histoire», a déclaré M. Clinton devant les sénateurs et représentants réunis au Capitole. Le président a fait du sauvetage du système de retraites le premier défi des Etats-Unis.

Il a proposé de lui consacrer 62% de l'excédent budgétaire prévu pour les 15 prochaines années et d'investir de 20 à 30% de cette somme évaluée à 2700 milliards de dollars (3700 milliards de francs) à lutter contre «le vieillissement de l'Amérique».

Cigarette sur la sellette

En politique intérieure, Bill Clinton a déclaré que le gouvernement fédéral allait attaquer en justice les fabricants de cigarettes pour leur faire payer les «centaines de millions de dollars» que coûtent à la communauté les maladies du tabac. Il a également annoncé une augmentation de douze milliards de dollars des dépenses de défense et un plan de «construction ou de modernisation» pour l'éducation.

En politique étrangère, le chef de l'Etat américain a proposé un nouveau cycle de négociations sur la libéralisation du commerce mondial. Il a par ailleurs demandé au nouveau Congrès de lui redonner l'autorisation de négocier des accords de commerce internationaux (fast-track).



Le président américain dans son meilleur rôle: thuriféraire de l'Amérique qui gagne. Il l'a joué devant les parlementaires et sénateurs dont certains ont juré sa perte. Le peuple, lui, a adoré, si l'on en croit les sondages.

photo Keystone

Le président a en outre souligné que «l'Amérique répliquera» si le Japon n'assouplit pas ses barrières commerciales. Il s'est également engagé à augmenter son aide à la Russie pour éviter que son arsenal nucléaire «ne tombe en de mauvaises mains». A court d'argent, la Russie a accueilli favorablement cette proposition.

Autonomie du Kosovo

Le président Clinton a aussi souligné la force des Etats-Unis sur la scène internationale. Il a déclaré que le président serbe, Slobodan Milosevic, devait «cesser sa répression brutale» au Kosovo et

«accorder à cette population l'autonomie qu'elle mérite». Il a également réaffirmé sa volonté de «contenir» le président irakien Saddam Hussein.

Le président a appelé le Congrès à augmenter l'effort en faveur de l'application de l'accord israélo-palestinien de Wye Plantation. Il lui a enfin demandé d'autoriser le paiement des contributions que les Etats-Unis doivent à l'ONU, évaluées à 900 millions de dollars.

«Standing ovation»

Tandis que les démocrates manifestaient chaleureusement leur soutien à Bill Clinton, émaillant les 77 minutes

de son discours de 95 salves d'applaudissements, les républicains sont restés discrets, même si certains ont parfois applaudi et bien sûr participé à la traditionnelle «standing ovation».

Quelques parlementaires républicains n'avaient pas voulu assister au discours, parmi lesquels le représentant Bob Barr, l'un des 13 procureurs. Egalement absents, le chef de la cour suprême William Rehnquist, qui préside le procès et le chef des procureurs, Henry Hyde.

A la fin de l'allocution, des représentants républicains ont reproché au président de vouloir priver les Américains de

réductions d'impôts et d'utiliser les excédents budgétaires pour renforcer le rôle du gouvernement fédéral.

La cote de popularité du président Bill Clinton s'affichait en nette hausse selon plusieurs sondages réalisés à l'issue de l'allocution présidentielle. Ainsi, 75,8% des personnes interrogées ont affirmé approuver la manière dont le président Clinton dirige le pays, selon un sondage de la chaîne NBC. Le leader de la minorité démocrate à la Chambre des représentants Richard Gephard s'est dit convaincu que Bill Clinton ne serait pas destitué par le Sénat./ats-afp-reuter-ap

Pour autant que les sénateurs n'abrégent pas son mandat, Bill Clinton pourra encore une fois accomplir le rituel démocratique de janvier. Mais compte tenu des circonstances, de la malheureuse affaire Lewinsky, le président américain a particulièrement soigné la forme et le fond de ce discours sur l'état de l'Union.

Commentaire

Un homme de son temps

Si le volet consacré aux affaires étrangères trahit une certaine indigence, une absence de perspectives neuves – à l'exception notable de la politique commerciale –, en revanche l'imagination ne manque pas dans le domaine intérieur, qu'il s'agisse de la sécurité urbaine, de l'éducation ou de la protection sociale. Autant de secteurs où, il est vrai, l'administration Clinton n'a pu tenir toutes les promesses de 1992. Mais, jouant la défensive, le président démocrate en rejette la responsabilité sur un Congrès peu porté à la dépense.

Bill Clinton a pu ainsi se démarquer une nouvelle fois de la majorité parlementaire et mettre l'opinion de son côté. Son plan visant à sauver les caisses de retraites menacées de faillite prend les républicains à contrepied. Alors que ceux-ci voulaient profiter de l'excédent du budget fédéral pour réduire la pression fiscale, Clinton propose de consacrer 62% de ce surplus budgétaire à la consolidation du régime des retraites.

Le président prend soin toutefois de situer son projet dans une optique libérale. Il admet désormais que le régime fédéral de retraites soit partiellement privatisé. Quelques milliards de dollars provenant des prélèvements obligatoires, des cotisations, seraient investis en actions. Non moins que les retraités, l'industrie du courtage a de bonnes raisons de se réjouir.

Cette inclination se vérifie avec la proposition de nouvelles négociations destinées à libéraliser encore plus le commerce mondial. Bill Clinton est bien un homme de son temps, social et mercantile. Sans parler des mœurs.

Guy C. Menuisier

Erreur fédérale Le vote sur l'initiative en faveur de la propriété risque d'être annulé le 7 février

La faute à l'informatique? On ne sait pas. Mais une phrase manque dans le texte de l'initiative «Propriété du logement pour tous», tel qu'il a été envoyé aux citoyens pour le vote du 7 février. La Chancellerie fédérale va corriger le tir mais elle n'excluait pas, hier, de devoir annuler le vote si le résultat devait être serré.

De Berne:
François Nussbaum

L'initiative «Propriété du logement pour tous» demande divers allègements fiscaux en faveur des propriétaires, actuels et futurs. Une des mesures proposées concerne le maintien d'une valeur locative modérée pour un appartement à usage personnel. Mais le texte précise que cette valeur peut être relevée si on effectue de gros investissements.

Erreur de 1995

C'est cette précision qui, depuis 1995, a disparu dans la version française de tous les textes officiels: depuis le message du Conseil fédéral au Parlement jusqu'à la brochure tous ménages adressée aux citoyens en début d'année.

L'omission serait passée inaperçue sans l'œil de lynx du conseiller national Rémy

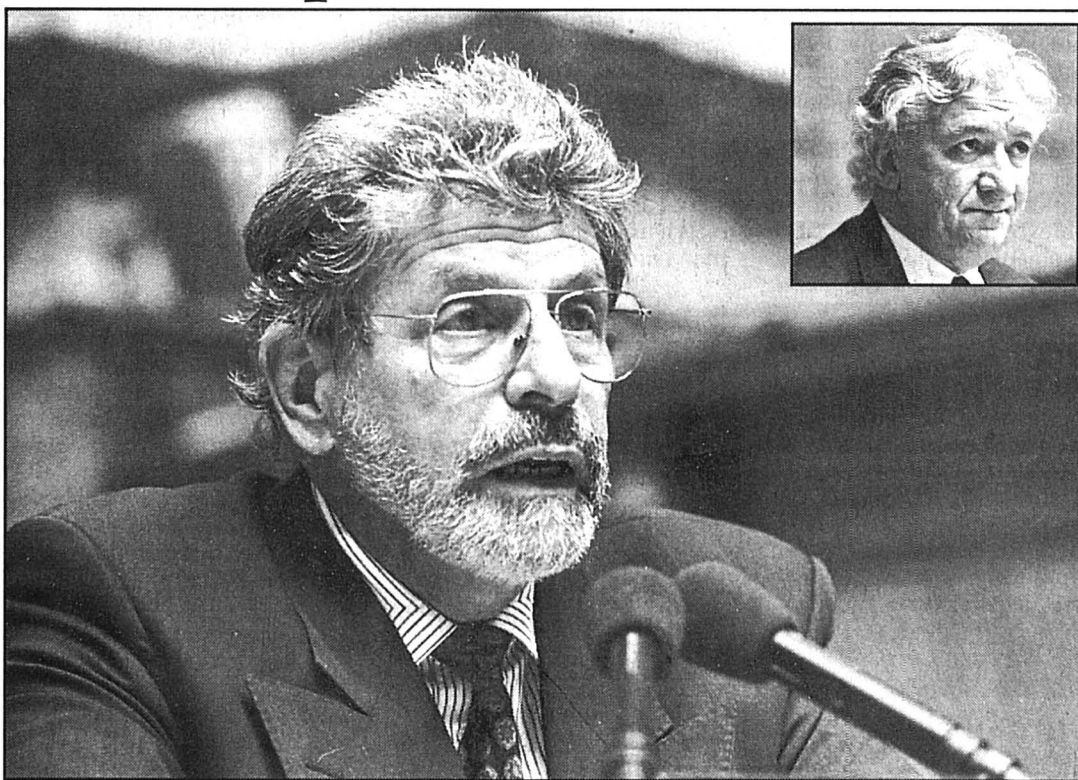

Le chancelier de la Confédération, François Couchepin, a été alerté par son fils, assistant du professeur et conseiller national neuchâtelois Rémy Scheurer (en médaillon) qui avait repéré l'erreur en préparant un débat sur l'initiative.

photos asl-a

Scheurer (lib/NE). Ce professeur d'histoire rompu au décryptage des parchemins l'a décelée la semaine dernière en préparant un débat sur l'initiative. Et d'en parler à son assistant Benoît Couchepin, qui n'est autre que le fils du chancelier de la Confédération.

Celui-ci, aussitôt averti, a préparé la parade, à laquelle le Conseil fédéral a donné son accord hier. Un correctif sera envoyé demain à tous les ménages des communes francophones. Erreur réparée? Pas tout à fait. On estime que d'ici là, environ 25.000 citoyens auront déjà voté par correspon-

dance sur la base du texte incomplet.

Du coup, toutes les communes doivent enregistrer séparément les votes par correspondance reçus jusqu'à la fin de cette semaine. Si, au soir du 7 février, les résultats sont serrés, on regardera si le poids de ces votes anticipés est de

nature à changer le résultat. Auquel cas il faudrait annuler le vote et le répéter en juin.

Nuance de taille

Selon le chancelier François Couchepin, c'est la première fois dans l'histoire de la Confédération qu'un tel incident se produit. Même si l'absence de cette phrase ne constitue pas un «point central dans l'appréciation de l'initiative». Mais, ajoute-t-il, le respect des droits populaires «prime toute autre considération».

Rémy Scheurer estime toutefois qu'il s'agit, matériellement, d'une nuance de taille, sciemment voulue par l'initiative: le propriétaire admet que la valeur locative de son appartement augmente s'il y investit pour quelques centaines de milliers de francs de travaux. Sinon, il frauderait le fisc.

Deuxième erreur!

On rappellera – petit détail – que la même brochure tous ménages contient une deuxième erreur, liée au vote sur la clause cantonale: la seule période où trois Romands ont siégé ensemble au Conseil fédéral n'a pas duré six ans mais 18 mois (1960-61). On avait compté un Haut-Valaisan comme Romand.

FNU

Lords Tony Blair lance la réforme

Tony Blair a enclenché hier la réforme la plus audacieuse de son chantier de modernisation institutionnelle: Il a introduit un projet de loi sur la réforme de la Chambre des Lords, qui prévoit l'abolition des 759 pairs héréditaires. Ceux-ci devraient notamment être remplacés par des élus du peuple. La Chambre pourrait être rebaptisée du nom de Sénat, inclure quelques dizaines de Lords héréditaires et des représentants des futures assemblées autonomes d'Ecosse, du pays de Galles et d'Irlande du Nord. Le premier ministre a défendu sa réforme en déclarant qu'elle participerait à l'avènement d'une «société plus juste et plus équitable»./ats-afp

Gothard Mineurs noirs retirés du chantier

L'entreprise sud-africaine Shaft Sinkers, chargée de la construction du puits d'accès au futur tunnel du Gothard à Sedrun (GR), a retiré de ce chantier une trentaine de mineurs noirs du Lesotho. Ce retrait intervient après que l'entreprise eut été accusée de ne pas respecter les conditions d'embauche du droit suisse.

Les 40 ouvriers blancs sud-africains peuvent en revanche continuer de travailler. Seuls trois ouvriers noirs, chargés de la cuisine et de la lessive, sont encore employés sur le chantier. Les contrats avec les 30 autres mineurs noirs n'ont pas été prolongés après la pause de Noël.

Les cultures d'Afrique du Sud et du Lesotho sont trop éloignées de celle de la Suisse, a déclaré hier à la DRS Jürg Lucek, chef de la communauté de travail dont est membre l'entreprise Shaft Sinkers. Celle-ci est l'une des entreprises mandatées par Alp Transit Gotthard AG pour ce chantier. Le «choc culturel» aurait été trop important pour les travailleurs et de nombreuses difficultés seraient ainsi apparues.

Selon Jürg Lucek, les 30 mineurs seront engagés sur d'autres chantiers en Afrique du Sud. L'entreprise Shaft Sinkers enverra par ailleurs quinze mineurs sud-africains blancs pour remplacer les ouvriers manquants, et quinze mineurs de firmes suisses seront engagés. Cette décision a été prise en accord avec Alp

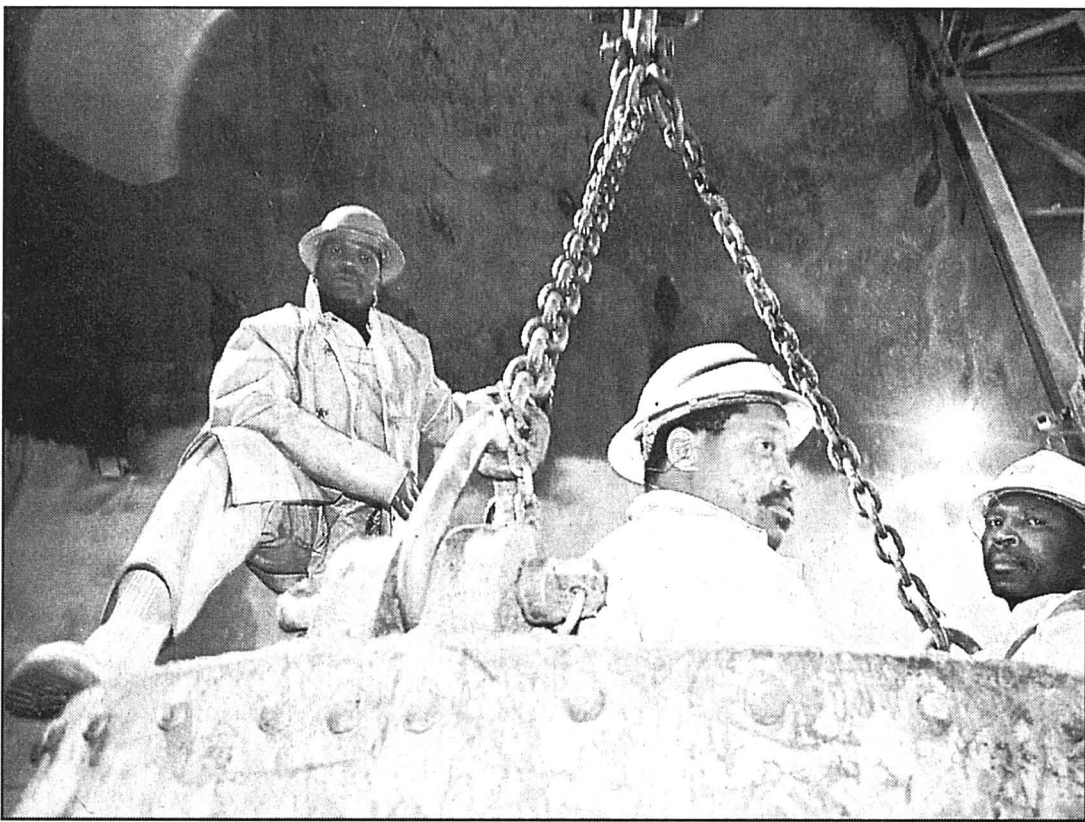

Les mineurs noirs du Lesotho sont au centre d'une controverse sur les prestations salariales insuffisantes qu'ils auraient reçues. photo Keystone

Transit Gotthard AG. Les autorités au niveau communal, cantonal et fédéral en ont été informées, a indiqué Jürg Lucek à l'ATS.

Le syndicat proteste

Il s'agit en fait d'une mesure répressive, a protesté de son côté Stefan Schmutz, secrétaire grison du Syndicat industrie et bâtiment (SIB). Les ouvriers noirs ont protesté en décembre contre leurs salaires trop bas et se sont adressés

aux syndicats. Stefan Schmutz réfute l'argument du choc culturel. Les ouvriers ont en effet travaillé durant six mois à Sedrun et un tel choc aurait dû se produire beaucoup plus tôt, a déclaré le secrétaire sur les ondes de la DRS.

L'entreprise Shaft Sinkers avait été accusée en décembre d'amputer les salaires des ouvriers de déductions trop importantes. Les mineurs auraient dû recevoir entre 3800 et 4400 francs par mois. Or

moins de 1000 francs par mois étaient versés sur leur compte, avaient dénoncé les ouvriers.

Shaft Sinkers avait été mise en demeure par la commission professionnelle paritaire pour les travaux souterrains (CPPTS) de restituer l'argent d'ici à fin janvier. Si l'entreprise n'obtempère pas, elle pourrait se voir retirer son autorisation d'employer du personnel étranger en Suisse, avait déclaré l'Office fédéral des étrangers (OFE)/ats

Conseil fédéral On commence à y voir plus clair

La situation commence à se décanter dans la course au Conseil fédéral. Alors que le Fribourgeois Joseph Deiss a confirmé officiellement sa candidature hier, la Lucernoise Brigitte Mürner y a renoncé. De son côté, Adalbert Durrer veut se déterminer rapidement. Quant au PDC jurassien, il lancera officiellement son ou ses candidats mardi prochain.

Premier à se lancer officiellement dans la course, Joseph Deiss entend d'abord être un candidat de la Suisse latine. Mais, bilingue, il compte bien jouer un rôle de pont entre les langues et les cultures. L'ancien surveillant des prix, favorable à l'adhésion à l'UE, a le sentiment que celle-ci pourrait intervenir dans la prochaine décennie, car l'opinion a déjà progressé.

Brigitte Mürner renonce

Contrairement à Deiss, la Lucernoise Brigitte Mürner a annoncé hier qu'elle ne se lancerait pas dans la course. Elle a expliqué qu'elle n'entendait pas sacrifier sa vie de famille à la politique.

Parmi les autres femmes citées, la présidente du gouvernement de Bâle-Campagne Elsbeth Schneider a été sollicitée par son parti cantonal, mais n'a toujours pas annoncé sa décision. La grande favorite, la conseillère d'Etat Rita Roos, entend se déterminer au plus tard d'ici à début février, alors que son homologue appenzelloise Ruth Metzler se

prononcera dans les prochains jours. Dans le même canton, la décision du conseiller aux Etats Carlo Schmid est attendue d'ici à deux semaines.

Durrer se tâte

Autre candidat potentiel, le président du PDC suisse Adalbert Durrer entend se déterminer rapidement. Mais sa fonction à la tête du PDC pose problème, car s'il était élu au Conseil fédéral, son parti se retrouverait sans président à six mois des élections fédérales.

Quoi qu'il en soit, il est certain que la Suisse centrale présentera au moins un candidat, puisqu'il est d'ores et déjà acquis que le PDC de Schwytz lancera dans la course le conseiller aux Etats Bruno Frick. Par ailleurs, le conseiller national zouglois Peter Hess dira la semaine prochaine s'il fait acte de candidature.

Lachat: la semaine prochaine

De son côté, le PDC jurassien présentera officiellement mardi prochain son ou ses candidats. Si le ministre Jean-François Roth a déjà annoncé qu'il était sur les rangs, le conseiller national François Lachat fera part de ses intentions la semaine prochaine, ainsi qu'il l'a dit à l'AP hier. Selon le vice-président du PDC suisse, «c'est une nécessité que trois Latins-siègent au Conseil fédéral».

Dans les autres cantons romands concernés, Genève et Valais, déjà représentés au Conseil fédéral, attendent l'issue de la votation du 7 février sur la clause cantonale./ap

Corruption Révision en vue

La révision du droit pénal suisse sur la corruption séparera la corruption des fonctionnaires de celle pratiquée entre particuliers. Des sanctions plus sévères qu'aujourd'hui sont prévues à l'encontre de ceux qui corrompent des agents publics. Prenant hier connaissance des résultats de la procédure de consultation sur l'avant-projet de loi sur la corruption, le Conseil fédéral a chargé le Département fédéral de justice et police de lui soumettre avant l'été un projet révisé et un message aux Chambres. Il devrait être ainsi possible à la Suisse de mettre en œuvre rapidement la Convention de l'OCDE./ap

Sécurité Aller de l'avant dans la coopération avec l'UE

Le Conseil fédéral a discuté hier des prochaines étapes dans le domaine de la coopération européenne en matière de sécurité.

Ces dernières années, les Etats membres de l'UE ont constamment renforcé leur coopération dans les domaines de la justice et de la politique intérieure.

Du fait de sa non-appartenance à l'UE, la Suisse ne peut participer à cet espace et subit de nombreux inconvénients allant du visa à la coopération policière et judiciaire en passant par les questions d'asile.

Le Conseil fédéral a donc mis sur la carte bilatérale. Des accords de coopération policière et judiciaire transfrontière et de réadmission ont été signés avec la France et l'Italie. Des conventions pourraient être signées avec l'Allemagne et l'Autriche le printemps prochain.

Mais les contrôles à la frontière, la politique en matière de visas, la politique d'asile ou l'accès au système d'information de Schengen (sécurité aux frontières) sont exclus de la coopération bilatérale et ne peuvent être abordés que dans un contexte multilatéral. L'aboutissement des bilatérales avec

l'UE a levé un obstacle en vue de l'ouverture de pourparlers sur un accord parallèle à la convention de Dublin (asile). Lors de la signature des sept dossiers, une déclaration à ce sujet sera incluse dans l'accord final.

Il s'agira ensuite de réévaluer la stratégie de rapprochement au moment de l'entrée en vigueur du Traité d'Amsterdam. Ce réexamen pourra être entrepris au plus tôt durant le second semestre de 1999.

Arnold Koller va en outre soumettre le système de sûreté intérieure suisse à un réexamen complet./ats



Joseph Deiss est le premier candidat officiel à la succession de Flavio Cotti. photo Keystone

Valais Ruth Kalbermatten succédera à Otto Loretan

La présidente de Viège (VS) Ruth Kalbermatten (PDC) a accepté hier de succéder au conseiller national valaisan démissionnaire Otto G. Loretan (PDC). Dans un communiqué, elle précise qu'elle est prête à entrer en fonction dès que la démission aura été acceptée par le Conseil d'Etat.

En détention préventive depuis la semaine dernière suite à des soupçons de délits contre le patrimoine, M. Loretan, président de Loèche-les-Bains, avait annoncé mardi soir l'abandon de tous ses mandats politiques. Première des viennent-ensuite de la liste PDC haut-valaisanne aux élections fédérales de 1995, Mme Kalbermatten a finalement accepté la succession malgré les ambitions d'autres personnalités. Elle entend néanmoins conserver la présidence de sa commune.

Les élections fédérales de cet automne s'inscrivent en toile de fond de cette succes-

sion. Mme Kalbermatten se place désormais comme favorite à une réélection le 24 octobre. Ses chances sont d'autant plus grandes qu'elle est la première femme depuis huit ans à faire partie des représentants valaisans à Berne.

La démission de M. Loretan a contraint le PDC haut-valaisan à jouer avec neuf mois d'avance une carte importante pour cet automne. C'est peut-être déjà le choix de son unique représentant au National qui s'est décidé hier.

Pour la seule législature en cours, le canton du Valais a dû remplacer quatre de ses sept conseillers nationaux pour raison de retrait. Le PDC Jean-Jérôme Filliez, le radical Pascal Couchepin, le socialiste Peter Bodenmann et maintenant le PDC Otto G. Loretan ont quitté le National en cours de période. Les trois premiers ont été remplacés par Gilbert Debons, Charles-Albert Antille et Thomas Burgener, tous premiers des viennent-ensuite de la liste de leur parti aux élections de 1995./ats

BRÈVES

Développement Soutien fédéral

Jusqu'en 2001, la Confédération consacra 11,4 millions de francs à Helvetas et 9,2 millions au programme de volontaires Unité. Le Conseil fédéral a décidé ces contributions hier en soulignant l'importance qu'il accorde au bénévolat et aux dons suisses destinés aux populations défavorisées des pays du Sud./ats

Sécurité Nouvelle ordonnance

Les agents de la Confédération, les militaires et les personnes qui ont accès à des informations secrètes ou confidentielles dans le domaine de la sûreté suisse ou étrangère doivent se soumettre à des contrôles de sécurité. Le Conseil fédéral a remis à jour

hier la réglementation dans ce domaine. La nouvelle ordonnance sur les contrôles de sécurité, qui entrera en vigueur le 1er février prochain, remplace deux ordonnances qui avaient été mise en place provisoirement en 1990 et 1992 après l'affaire des fiches. En 1989, la CEP instituée lors de l'affaire des fiches avait critiqué le fait que les contrôles de sécurité n'avaient pas de base légale./ats

Déshérence Accord global bientôt sous toit

L'accord global entre l'UBS, le Credit Suisse et les plaignants juifs dans l'affaire des fonds en déshérence semble sur le point d'aboutir. Les avocats des deux parties doivent se rencontrer cette semaine. Selon le quotidien «Tages Anzeiger» d'hier, Rainer Gut, pré-

sident du groupe Credit Suisse, a déclaré que la signature de l'accord aurait lieu cette semaine encore. Le porte-parole du Credit Suisse, Paul Rhyn, a seulement confirmé à l'ATS que les avocats devaient se rencontrer cette semaine pour discuter de la conclusion de l'accord global./ats

Ferroulage Dure période

L'augmentation attendue des parts de marché du ferroulage à travers les Alpes n'a pas été atteinte en 1998. Elle n'a été que de 4,2% au lieu des 7% pronostiqués, a indiqué hier la société de ferroulage Hupac SA. La part du transport routier a en revanche clairement augmenté durant la même période. Pour Hupac SA, cette situation tient à deux facteurs. La surcapacité des camions d'abord, qui conduit à un dumping sur les prix. Les difficul-

tés rencontrées dans la modernisation des chemins de fer ensuite, qui provoque une perte de qualité et des conflits sociaux auprès de certaines compagnies ferroviaires./ats

Fusion VD-GE Premier paragraphe à Lausanne

C'est parti pour la récolte de signatures en vue de la fusion des cantons de Vaud et de Genève. Le conseiller national socialiste Pierre Chiffelle a apposé hier à Lausanne le premier paragraphe au bas du texte de l'initiative. A terme, les initiateurs rêvent d'une Suisse formée de sept régions: l'espace lémanique (Valais inclus), le Mittelland, la région zurichoise, Grisons/Tessin, la Suisse centrale, orientale et la Suisse du nord. La fusion Vaud-Genève n'est qu'un premier pas./ats

Algérie Sanglante fin de ramadan

Les derniers jours du mois de ramadan, qui s'est achevé dimanche, ont été marqués en Algérie par une poussée de la violence des groupes islamistes. Ceux-ci ont tué 34 personnes, dont une majorité de militaires, dans des attentats qui ont affecté l'ensemble du territoire, a indiqué la presse hier.

Ces attentats portent ainsi à plus de 180 le nombre des victimes de la violence islamiste au cours de ce mois de jeûne musulman. Lors du ramadan de janvier 1998, plus de 1200 personnes avaient été tuées par les groupes armés. Celui de 1997 avait aussi vu plusieurs centaines de victimes.

Près de Tiaret (350 km à l'ouest d'Alger), sept militaires ont été tués dimanche, mitraillés par un groupe armé après que leur véhicule eut sauté sur une mine. La Kabylie, particulièrement frappée par la violence des groupes armés, a une nouvelle fois été touchée. A Tizirt, cité balnéaire à 70 km à l'est d'Alger, un groupe d'islamistes a tué neuf jeunes militaires. Toujours en Kabylie, 10 personnes ont été tuées à des faux barrages. Les groupes armés ont été actifs aussi à l'est. Le chef des patriotes d'Aïn Beïda, près de Constantine, a été assassiné en sortant de son domicile. /afp

Kosovo Situation bloquée entre Belgrade et l'Otan

La situation continue d'être tendue au Kosovo, et elle reste bloquée entre l'Otan et Belgrade, a-t-on indiqué hier de sources atlantiques. Tout en s'interrogeant sur sa stratégie, l'Otan a accentué sa pression militaire. Mais Slobodan Milosevic demeure ferme.

A l'issue d'une réunion de son Conseil permanent, à Bruxelles, l'Otan a constaté que la situation était «bloquée». Après la fin de non-recevoir opposée mardi par le président yougoslave Slobodan Milosevic aux exigences de deux émissaires de l'Alliance, l'Otan a cependant décidé de renforcer son dispositif militaire: déploiement de navires en mer Adriatique, regroupement d'autres bâtiments dans des ports italiens et réduction du niveau d'alerte assigné aux pilotes d'avions de 96 heures à 48.

L'OSCE en question

La préparation d'un plan d'évacuation des vérificateurs de l'Organisation pour la sécurité et la coopération en Europe (OSCE) présents au Kosovo va en outre être accélérée. Le président en exercice de l'OSCE a pour sa part souligné que le chef de la mission de vérification (KVM), William Walker, resterait en



Deux soldats allemands de la force de l'Otan stationnée en Macédoine. photo Keystone

Yougoslavie au-delà du délai (aujourd'hui) imparti par Belgrade pour son expulsion. Il a en même temps confirmé qu'il allait se rendre à Belgrade «bientôt» pour débattre de la situation avec le président Milosevic.

L'OSCE devrait poursuivre sa mission: 745 vérificateurs, originaires de 30 pays, sont actuellement sur le terrain. La Suisse a pour l'instant envoyé douze observateurs, six autres devant arriver prochainement. La démarche de Belgrade à

l'entrevue de l'Américain William Walker est consécutive à une déclaration du chef de la KVM accusant les forces de sécurité serbes d'être à l'origine du massacre de Racak où 45 Albanais ont été tués.

Hier, les ambassadeurs de l'Otan ont entendu le rapport du commandant suprême des forces alliées en Europe, Wesley Clark, et du président du comité militaire de l'Alliance, Klaus Naumann, qui ont rencontré mardi le président Mi-

losevic. Ils lui avaient, sans succès, notamment demandé de revenir sur sa décision d'expulser William Walker et d'accepter un accès «immédiat et sans restrictions» du Tribunal pénal international (TPI) au site de Racak.

Louise Arbour renonce

Le procureur du TPI, Louise Arbour, a quitté hier Skopje pour La Haye sans avoir pu se rendre au Kosovo où elle espérait pouvoir enquêter sur la tuerie de Racak.

Recevant le vice-ministre russe des Affaires étrangères Alexandre Avdeev, le président yougoslave a réaffirmé que la crise ne pouvait être réglée que par des moyens politiques. Il a à nouveau condamné les «activités terroristes» au Kosovo et insisté pour que la KVM «accomplisse ses tâches sans partialité et conformément à son mandat».

Par ailleurs, le vice-premier ministre serbe Vojislav Seselj, en visite à Minsk, a souhaité que la Yougoslavie rejoigne l'alliance russo-biélorusse.

Prévue hier à Bruxelles pour discuter de l'aggravation de la situation au Kosovo, la réunion du groupe de contact sur l'ex-Yougoslavie a de son côté été reportée à demain et se tiendra à Londres. «L'espoir, c'est que la diplomatie reprenne le dessus», a estimé un diplomate de l'Otan. /afp-reuter-ats-ap

A Washington, les locaux de la société américaine qui conseille le chef du Parti travailliste israélien ont été cambriolés par deux fois, en moins de dix jours. Et des cambriolages analogues ont été faits en Israël même. L'affaire commence à faire de grosses vagues en Israël.

SRI
Radio Suisse Internationale

Eclairage Un relent de Watergate en Israël

L'opposition accuse les amis du premier ministre Benjamin Nétanyahou. En effet, tout cela a un petit air de déjà vu: un cambriolage à Washington, dans un local politique, pendant une campagne électorale. Et jusqu'à l'un des plus prestigieux quotidiens américains, le «Washington Post», qui en fait un titre de une. Comme il y a 26 ans, aux meilleurs moments du scandale du Watergate.

Quelques différences cependant: les locaux cambriolés ne sont pas ceux du Parti démocrate, mais ceux d'une firme de consultants internationaux spécialisés dans les campagnes électorales. Hier, ils avaient comme clients Clinton, Mandela ou Tony Blair. Aujourd'hui, ils conseillent Ehud Barak, le chef du Parti travailliste israélien qui tente de ravir sa place à Benjamin Nétanyahou. En dix jours, et par deux fois, des cambrioleurs se sont introduits dans leurs bureaux. Chaque fois, ils n'ont volé qu'une seule chose: des documents sur la campagne d'Ehud Barak.

Ce dernier s'est jusqu'ici gardé d'accuser quiconque. Mais ses amis le font à sa place. Visés, Benjamin Nétanyahou et les siens répliquent vertement, condamnant les cambriolages et parlent de provocation dans laquelle on essaie d'entraîner leur parti. La police américaine, elle, n'a encore rien dit. Mais en Israël, cette fois, on vient d'apprendre que les appartements de sept collaborateurs de la campagne d'Ehud Barak avaient été mystérieusement visités au cours des derniers mois. Il y a encore quatre mois de campagne avant le premier tour des élections, le 17 mai prochain.

Georges Marian

Roumanie Le pouvoir opte pour le dialogue

Le gouvernement roumain a appelé hier au dialogue les mineurs en marche vers Bucarest. Les leaders des grévistes réfléchissaient toutefois encore à cette offre dans la soirée. Les 15.000 «gueules noires» de la vallée du Jiu réclament des hausses de salaires et l'abandon du programme de fermeture des mines non rentables.

«Afin de montrer sa disponibilité au dialogue, le gouvernement a décidé la création immédiate d'une commission qui se déplace à Craiova, voire à Rimnicu-Vilcea, afin de négocier avec les mineurs, pourvu

que ces derniers arrêtent leur déplacement vers Bucarest», a déclaré le porte-parole du cabinet, Razvan Popescu. «Nous attendons une réponse officielle à cette proposition», a-t-il ajouté.

Sans déclarer s'il acceptait l'offre du gouvernement, le leader Miron Cozma a annoncé: «Nous passerons la nuit à Horezu et nous déciderons plus tard de ce qu'on doit faire». Dans la matinée, un autre dirigeant des mineurs, Romeo Beja, avait évoqué la tenue d'éventuelles négociations à Rimnicu-Vilcea.

D'importantes forces de l'ordre ont été déployées sur les routes menant vers Bucarest. /afp-reuter

Indonésie Violence religieuse

Au moins onze personnes ont été tuées et plus de 100 blessées au deuxième jour de violences entre chrétiens et musulmans à Ambon, dans l'est de l'Indonésie. La situation «n'était toujours pas complètement sous contrôle» hier soir, a indiqué la police. Cette nouvelle vague d'émeutes intervient à la fin du mois de ramadan. L'Indonésie est majoritairement musulmane. Des groupes d'émeutiers ont incendié quelque 45 maisons, 16 voitures et 25 motos. Deux marchés et une école élémentaire privée islamique ont également été incendiés, ainsi que deux mosquées et deux églises. /afp

Cohn-Bendit La France de Pétain

Daniel Cohn-Bendit, tête de liste des Verts français pour les élections européennes, s'est élevé hier soir contre «la France de Pétain», après les nombreuses attaques dont il a fait l'objet ces derniers jours. «On joue sur une xénophobie», a estimé Daniel Cohn-Bendit, interrogé sur France 2. «On n'arrête pas de parler d'un Allemand, d'un Juif, etc. Si c'est ça la France, je prends acte», a-t-il déclaré. Puis il s'en est pris à Charles Pasqua et au ministre de l'Intérieur Jean-Pierre Chevènement qui «a cru bon de souligner qu'il ne comprenait pas que les Verts français aillent prendre un Allemand». /ap

Jean-Paul II Nouveau voyage

Jean-Paul II fêtera au Mexique ses vingt ans de voyages dans le monde à l'occasion de sa prochaine visite à Mexico. Lors du même voyage, agendé du 22 au 28 janvier, il se rendra également à Saint Louis, aux Etats-Unis. Le Pape (79 ans en mai prochain) avait été accueilli au Mexique en janvier 1979 par cinq millions de fidèles en délire. Demain, à bord de l'avion, Jean-Paul II soufflera symboliquement vingt bougies, à l'initiative de la journaliste vedette de la télévision mexicaine Televisa, Valentina Alazraki, qui depuis 1979 a toujours accompagné le Pape dans ses voyages. /afp

JE NE DEMANDE PAS PLUS.

DAEWOO
LANOS



Série de modèles dès Fr. 14'800.-

TOP LEASING*
1.9%
TAUX D'INTÉRÊT ANNUEL EFFECTIF
— OU —
PRIME D'ÉCHANGE*
2'000.-
VIA EUROTAX
*VALABLE JUSQU'AU 31.5.99

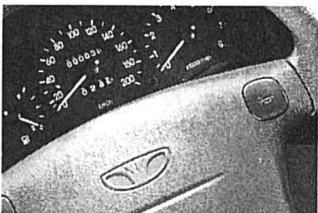

3 ANS DE GARANTIE
DAEWOO
Garantie d'usine 3 ans ou 100.000 km et 6 ans de garantie contre la corrosion performante.

24h EUROSERVICE
DAEWOO
Service de dépannage dans toute l'Europe avec fonctionnalité 24 heures sur 24 heures. Valable 3 ans.

Les modèles DAEWOO Lanos m'intéressent.
☐ Veuillez m'envoyer le prospectus et la liste de prix.

Envoyer à :
Daewoo Automobile (Schweiz) AG,
Im Langhag 11, 8307 Effretikon,
tél. 052 343 44 88, fax 052 343 44 77.

Nom/adresse/tél. _____ Ex _____

DAEWOO
QUE VOULOIR DE PLUS ?

concessionnaires régionaux:

Colombier NE: Garage Le Verny, Rue de la Côte 18, 032/841 10 41. **Delémont:** RM Autos SA, Rte de Porrentruy 74, 032/423 32 32. **Montbrelloz:** Garage du Praz, 026/663 22 77. **Sierre:** Garage Atlantic, Rue du Stand 11, 027/455 87 27. **Vuisternens:** Garage Ed. Gay & Fils SA, 026/655 13 13.

concessionnaires locaux:

Broc: Garage du Stand SA, Rue du Tir 28, 026/921 19 42. **Courtellary:** Garage Aufranc-Froidevaux, 032/358 12 88. **La Chaux-de-Fonds:** Garage des Stades, Rue de la Charrière 85, 032/968 68 13. **Le Landeron:** Garage François Rollier, Condémnes 10, 032/751 23 71. **Monthey:** Chatelet Automobiles SA, Simplon 32, 024/471 18 68. **Posieux:** Garage de la Ria SA, Rte de la Ria 14, 026/ 411 10 10.

PICK PAY



Le discounter de marques
près de chez vous:

Cernier, Route de Neuchâtel 3 (Marché) •
Cortailod, chemin de Ronzi 2 (Marché) •
Le Landeron, Route de Neuchâtel 46 (Marché) •
marin • Peseux, Grand Rue 6

Hit fraîcheur

Lapin frais

kg



Ragoût de boeuf

kg



Lard fumé morc./ ent.

kg

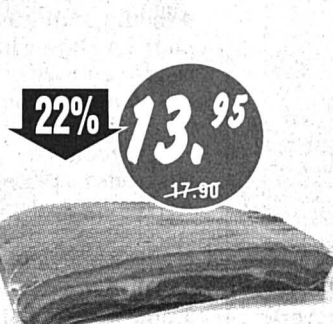

Saucisse à rôtir

kg



Pain bis long

500 g



Champignons

250 g

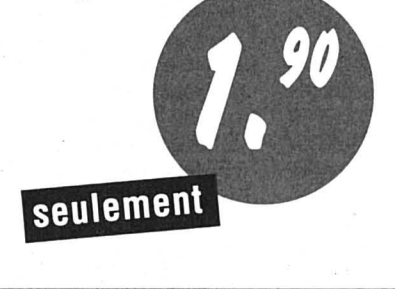

Oranges sanguines

«Robinson»

kg

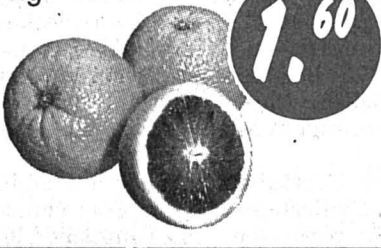

Fromage Emmental

doux

kg



8 3/99 valable du 20.1 au 26.1.1999

Le discounter de marques

Le discounter de marques

Le discounter de marques

LA MATURITÉ GYMNASIALE



**LYCÉE
JEAN-PIAGET**

Le Lycée Jean-Piaget regroupe deux établissements d'enseignement secondaire supérieur (Ecole supérieure de commerce et Ecole supérieure Numa-Droz), tous deux situés à Neuchâtel.

LYCÉE

DENIS-DE-ROUGEMONT

Le Lycée Denis-de-Rougemont est installé sur deux sites, l'un à Neuchâtel (Gymnase cantonal), l'autre à Fleurier (Gymnase du Val-de-Travers).

Les deux lycées offrent une préparation complète, en 3 ans, à la maturité gymnasiale suisse selon les multiples voies d'un système à options judicieusement équilibré. En plus de 7 domaines fondamentaux (français; allemand/italien; anglais/italien/grec; mathématiques 1 ou 2; sciences expérimentales; sciences humaines; arts visuels/musique), les élèves déterminent eux-mêmes le profil de leurs études, plus particulièrement leur option spécifique.

Le Lycée Jean-Piaget propose les possibilités suivantes en option spécifique:

- latin
- italien
- anglais
- espagnol
- philosophie
- arts visuels
- économie et droit

Le Lycée Denis-de-Rougemont propose les possibilités suivantes en option spécifique:

- latin
- italien
- anglais
- espagnol
- physique et applications des mathématiques
- biologie et chimie
- philosophie
- arts visuels
- musique

Le diplôme obtenu permet d'accéder à toutes les facultés des Universités suisses ainsi qu'à toutes les sections des Ecoles polytechniques fédérales et autres Ecoles supérieures. Il donne aussi accès à l'Ecole Normale. Selon l'option choisie, les facultés peuvent exiger, en cours d'études, un examen complémentaire dans certaines orientations particulières.

INSCRIPTIONS

Seuls les élèves régulièrement promus de 9^e année, section de maturités sont admissibles.

Les formulaires d'inscription doivent être retournés au secrétariat du

LYCÉE JEAN-PIAGET
Beaux-Arts 30, 2001 Neuchâtel

LYCÉE DENIS-DE-ROUGEMONT
Rue Breguet 3, 2001 Neuchâtel

SÉANCES D'INFORMATION

Les parents sont invités aux séances d'information qui auront lieu:

JEUDI 21 JANVIER 1999 À 20 H 00
à l'auditoire du bâtiment des Beaux-Arts 30 à Neuchâtel

MARDI 26 JANVIER 1999 À 20 H 15
à l'Aula du Lycée Denis-de-Rougemont,
faubourg de l'Hôpital 59 à Neuchâtel

ENSEIGNEMENT

Préparation aux examens

• First Certificat in English

Vendredi de 18h à 20h, du 19 février au 3 décembre - Fr. 910.-

Test d'entrée, vendredi 5 février de 18h à 20h - Fr. 30.-

• Goethe-Institut (zMP/KDS)

Vendredi de 18h à 20h, du 19 février au 3 décembre - Fr. 910.-

Test d'entrée, vendredi 5 février de 18h à 20h - Fr. 30.-

• Alliance française

Jeudi de 18h à 20h, du 18 février

au 25 novembre - Fr. 910.-

Test d'entrée, jeudi 11 février

de 18h à 20h - Fr. 30.-

JOUEZ VOS ATOUTS

LANGUES

**école-club
migros**

Renseignements/inscriptions
Rue du Musée 3
2001 Neuchâtel
Tél. 032 / 721 21 00

Cours d'italien

Inscrivez-vous dès maintenant

Début des cours

Semaine du 8 février 1999

Débutants:

mercredi 18 h 15 - 20 h

Elémentaires:

mardi 18 h 15 - 20 h

Conversation:

jeudi 18 h 15 - 20 h

180887-111

le monde des langues - les langues du monde

inlingua
école de langues 032 / 724 62 29

16, avenue de la Gare - 2000 Neuchâtel

CSP
CENTRE SOCIAL PROTESTANT

**RAMASSAGE
D'OBJETS
EN BON ETAT**

155984-110

**Meubles,
vêtements, bibelots,
vaisselle, livres**

NEUCHÂTEL Tél. (032) 725 11 55
LA CHAUX-DE-FONDS Tél. (032) 968 37 31

SEJOURS LINGUISTIQUES

AGENCE JULIA STEINER

Conseillère indépendante en écoles de langues

- Plusieurs pays à choix
- Cours généraux ou spécialisés
- Placement de jeunes gens au pair
- Conseils et documentation gratuits

Vers-chez-Cochard 12 Tél: 021 943 42 68

1807 Blonay Fax: 021 943 29 50

22-678268/4x4

AVIS DIVERS

Fust

APPAREILS ELECTROMENAGERS
CUISINES/BAINS, TV/HIFI/VIDEO, PHOTO, PC

VOTRE PRO DU MENAGE

Consultez notre site Internet: <http://www.fust.ch>

**c'est parti
SOLDES
Profitez-en!**

Machine à espresso automatique

Jura Impressa Scala Graphit

Pour les plus exigeants!

- Système PBAS vous garantissant une mousse légère pour un plaisir sans cesse renouvelé
- Programmes de nettoyage et de détartrage automatiques
- Entonnoir de remplissage pour café en poudre
- Toutes les fonctions par affichage LCD

Loc. par mois 70.-
799.-
699.-

Micro-ondes

Novamatic MW 1100

Petit micro-ondees

pour tous les ménages

- 5 positions de réglage
- Contenance 14 litres • 600 W
- Minuterie de 35 min
- L/H/P 44,5/24/33

199.-
149.-

Aspirateur

Novamatic STS 1100

Quadruple système de filtrage,

filtre double couche avec obtu-

rateur de poussières • Raccord

de tuyau avec verrouillage à

baïonnette • Support pour

tuyau, tube et buse • Cordon

6 m à enroulement

automatique • 1100 W

139.-
89.-

BOSCH TEFAL jura

PHILIPS BRAUN Miele

Très grand choix d'appareils de marque livrables immédiatement du stock

• Toujours les modèles les plus récents • Conseil compétent et démonstration

• Paiement au comptant, par EC Direct, Postcard ou Shopping Bonus Card • Nous

nous chargeons de l'élimination de votre ancien appareil • * Abonnement de

service compris dans le prix de location • Garantie totale possible jusqu'à dix ans

• Réparation de toutes les marques • Garantie du prix le plus bas

(remboursement si vous trouvez ailleurs, dans les 5 jours, le même appareil à un

prix officiel le plus bas) • En permanence: modèles d'exposition et d'occasion

avec super rabais et garantie totale.

Marin, Marin-Centre, Fleur-de-Lys 26 032 756 92 40

Bienne, rue Centrale 36 032 328 73 40

Bienne, EUROFust, route de Soleure 122 032 344 16 00

La Chaux-de-Fonds, Hyper-Fust, bd des Eplatures 44 032 926 11 50

Morat, Centre «Murtin-West», Freiburgstrasse 25 026 672 97 57

Neuchâtel, rue des Terreaux 5 032 723 08 50

Neuchâtel, chez Globus (Armourins) 032 724 16 00

Réparation rapide et remplacement immédiat d'appareils 0800 559 111

143-700837/4x4

Achetez aujourd'hui, voyagez demain.

SHOPPING BONUS CARD

Bilatérales Syndicats et patrons divisés

Les partenaires sociaux réunis mardi à Zurich n'ont pas réussi à se mettre d'accord dans le conflit qui les oppose sur les mesures d'accompagnement aux accords bilatéraux sur la libre circulation des personnes. Les syndicats ont peur du dumping salarial et réclament des conventions collectives de travail (CCT). Le patronat ne l'entend pas de cette oreille.

Les discussions entre les représentants syndicaux, patronaux et ceux de l'Office fédéral du développement économique et de l'emploi (OFDE) ont duré près de quatre heures.

Deux propositions sur trois concernant la libre circulation des personnes pourraient cependant aboutir, selon l'un des syndicats participant aux discussions. Il s'agit d'une loi sur les travailleurs détachés et d'une autre fixant des salaires minimaux. En revanche, les partenaires sociaux ne parviennent pas à s'entendre sur l'extension des CCT. /ats

Greenspan Inquiétudes dues au Brésil

Le président de la Réserve fédérale américaine (Fed) Alan Greenspan a estimé hier que la situation au Brésil, si elle provoquait une contagion, était «une source de risque» de ralentissement de la demande aux Etats-Unis.

Il a toutefois souligné que les marchés «semblaient avoir réagi raisonnablement bien aux décisions des autorités brésiliennes. Ces dernières vont laisser flotter le real et redoubler d'efforts dans la discipline budgétaire», a rappelé Alan Greenspan dans un discours sur l'état de l'économie américaine devant une commission de la Chambre des représentants. /afp

Horlogerie Les exportations ont atteint 8,4 milliards en 98

C'est un nouveau record absolu: l'industrie horlogère suisse a exporté pour 8,4 milliards de francs l'an passé. La progression est modeste: à peine 1,1%. La faute à la crise asiatique, qui a pénalisé les exportations dès le mois d'août.

Nouvelle hausse pour les exportations horlogères suisses: avec 8,3997 milliards de francs, elles ont battu un nouveau record en 1998. L'année précédente, la branche avait crevé pour la première fois le plafond des huit milliards (8,31 très exactement). La progression est donc de 1,1% par rapport à 1997, selon les chiffres provisoires, mais peu susceptibles de changer, communiqués hier par l'Administration fédérale des douanes.

Mais attention: si l'année écoulée a connu «un premier semestre radieux», le second a été nettement plus difficile, souligne François Habersaat, président de la Fédération de l'industrie horlogère suisse, qui se réjouit de ce nouveau

record en soulignant qu'il faut l'apprécier «de manière nuancée». En particulier parce qu'on trouve «de grandes différences selon les entreprises».

Second semestre à la peine

Ainsi, il serait faut de penser qu'elles ont toutes connu une progression de 1% de leurs affaires. Le Swatch Group, notamment, devrait annoncer des résultats 98 bien supérieurs à ce pourcentage, alors que certaines entreprises connaissent des difficultés.

Le retournement de tendance est apparu l'été dernier. Alors que juillet 98 était encore bien meilleur que juillet 97 (+5,9%), la crise asiatique a commencé à peser durement sur les exportations horlogères aux mois d'août (-1,2%) et surtout de septembre (-7%). La baisse s'est stabilisée depuis, aux alentours de -2%, les déboires enregistrés en Asie étant compensés presque entièrement par le bon comportement des marchés américain et européen. Les Etats-

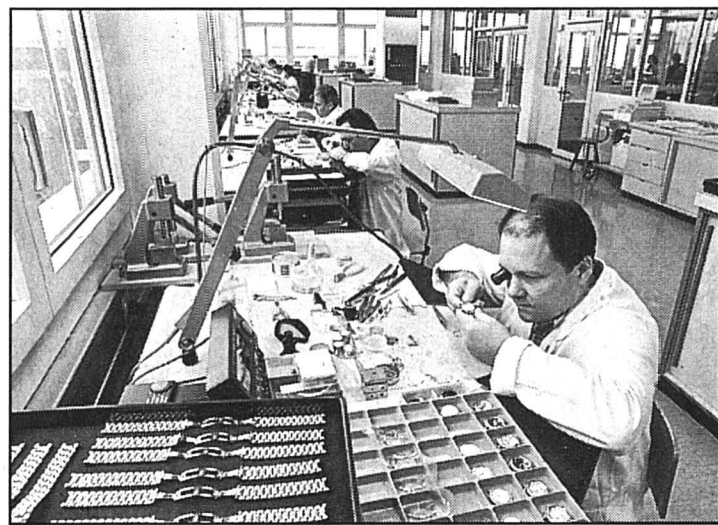

L'industrie horlogère suisse a battu un nouveau record. Mais toutes les entreprises n'ont pas connu la même croissance.
photo cp-bohrer

Unis ont d'ailleurs détrôné Hong Kong de la place de premier débouché de la branche!

Gros volume: difficile!

Si le détail des exportations, par pays, nombre de pièces et matière, n'est pas encore connu, une première statis-

tique fait apparaître une progression un peu supérieure à la moyenne des montres dites de petit calibre (montres-bracelets, +1,5% à 7,5 milliards de francs), mais d'une baisse importante du gros calibre (pendules et pendulettes, -18,8% à 48,7 millions). Les

fournitures horlogères sont à peine à la baisse: -0,6% à 764 millions de francs.

Incertitudes pour 1999

Pour l'année en cours, François Habersaat montre un optimisme mesuré: «Nous devrions retrouver une vitesse de croisière, mais évidemment pas aussi importante qu'au début de l'année passée. Pour l'Asie, une légère amélioration se fait sentir en Thaïlande, et nous comptons beaucoup sur la Chine.»

La crise que traverse le Brésil n'inquiète par trop, à court terme du moins, l'industrie horlogère. Certes, l'Amérique latine est une région d'avenir, mais celle-ci ne représente pour l'heure que 3 à 4% du total des exportations de la branche. François Habersaat est plus inquiet au sujet des Etats producteurs de pétrole, notamment au Moyen-Orient, où la baisse continue des cours du baril pèse sur les budgets des Etats, et donc aussi sur la consommation privée.

Françoise Kuenzi

Banque Migros Grosse croissance

Le bénéfice net de la Banque Migros a bondi de 22,5%, à 49,144 millions tandis que le total de son bilan a progressé de 17,1%, à 16,8 milliards de francs. La croissance est principalement due aux prêts hypothécaires et aux créances à la clientèle. La filiale du géant alimentaire a ouvert 40.000 nouveaux comptes l'an dernier, a indiqué hier Erich Hort, président de la direction, ajoutant: «La fusion entre l'UBS et la SBS a contribué à notre succès». Les effectifs ont crû de 8,5%. /ats

SWA Assemblée cruciale à Genève

Au bénéfice d'un sursis concordataire, Swiss World Airways (SWA) joue son avenir aujourd'hui. Les actionnaires se verront soumettre, lors d'une assemblée extraordinaire à Genève, un plan de sauvetage élaboré par le Séoudien Hani A.Z. Yamani et sa société Air Harbour Technologies. Mais il devra impérativement trouver des investisseurs suisses prêts à le soutenir. La législation impose en effet qu'une compagnie suisse soit détenue majoritairement par des Suisses. /ats

Balance commerciale Les crises asiatique et russe laissent des traces

Les crises asiatique et russe ont laissé des traces sur l'évolution du commerce extérieur de la Suisse en 1998. La croissance réelle des exportations a fléchi par rapport à 1997. Mais l'évolution est contrastée: les importations ont augmenté et la balance du commerce extérieur boucle pour la sixième année consécutive par un solde positif.

Selon des résultats encore provisoires, la Suisse a exporté en 1998 pour 109,03 milliards de francs de marchandises et en a importé pour 106,85 mil-

liards, communiquait hier l'Administration fédérale des douanes. Le solde se monte à 2,18 milliards de francs (2,04 milliards de francs en 1997).

La hausse de 6,9% de l'excédent commercial a été rendue possible grâce au recul des prix de 1% pour les exportations et de 4,1% pour les importations.

La crise asiatique et la baisse des prix des produits pétroliers se sont répercutées lourdement sur le commerce extérieur suisse. Les exportations ont reculé de 15,3% en

1998 en direction du continent asiatique. La baisse est de 10,4% vers les pays exportateurs de pétrole.

Les soubressauts qu'a connus l'Amérique latine et principalement le Brésil, l'automne dernier, à la suite de la crise russe, n'ont pas encore eu de répercussions sur les exportations helvétiques dans la région.

«Les perspectives pour 1999 sont sombres», ajoute Delia Nilles, du Créa de Lausanne, qui estime que le Produit intérieur brut (PIB) ne croîtra qu'entre 0,5 à 1% cette année. /ats

BOURSE

Banque Cantonale Neuchâteloise

Consultez notre site INTERNET:
www.bcn.ch (E-MAIL: bcn@bcn.ch)

| INDICES | bas 98 | haut 98 | dernier | 20/01 |
|-------------------|---------|---------|---------|---------|
| Zürich, SMI | 6901.5 | 7703.2 | 7207.7 | 7300.2 |
| Zürich, SPI | 4361.99 | 4798.75 | 4528.78 | 4577.41 |
| New-York, DJI | 9087.72 | 9647.96 | 9355.22 | 9335.91 |
| Londres, FTSE | 5736.8 | 6195.6 | 6071.9 | 6090.9 |
| Paris, CAC 40 | 3845.77 | 4320.52 | 4115.99 | 4190.01 |
| Tokio, Nikkei 225 | 13122.6 | 13964.2 | 13770.4 | 14028.1 |
| DJ Euro Stock 50 | 3264.23 | 3701.18 | 3515.69 | 3601.36 |

SWISSCOM n.

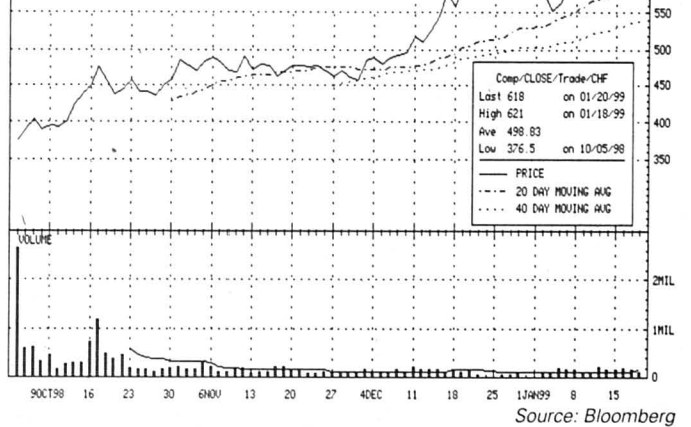

Bourse suisse (cours en CHF)

| | bas 99 | haut 99 | précédent | 20/01 |
|---------------------------|--------|---------|-----------|-------|
| ABB p | 1485 | 1746 | 1516 | 1565 |
| Adecco | 575 | 693 | 643 | 652 |
| Alusuisse Holding n | 1462 | 1675 | 1515 | 1531 |
| Ares-Serono B p | 2180 | 2395 | 2350 | 2400 |
| Baloise Holding n | 1205 | 1479 | 1345 | 1340 |
| Banque Nationale Suisse n | 905 | 950 | 928 | |
| BB Biotech | 470 | 510 | 507 | 502 |
| BK Vision | 239 | 287.5 | 260 | 264 |
| Ciba Spéc. Chimiques n | 110 | 130.5 | 110.5 | 112.5 |
| Cicorel Holding n | 235 | 290 | 290 | 284 |
| Cie fin. Richemont | 1956 | 2530 | 2400 | 2410 |
| Clariant n | 639 | 735 | 704 | 705 |
| Crédit Suisse Group n | 206 | 247.25 | 218.5 | 223.5 |
| Crossair n | 865 | 940 | 927 | 901 |
| Emas-Chemie Holding | 7950 | 8570 | 8400 | 8365 |
| ESEC Holding p | 825 | 920 | 830 | 860 |
| Feldschlössen-Hürlim. p | 565 | 609 | 575 | 570 |
| Fischer (Georg) n | 427 | 505 | 448 | 449 |
| Fotolabo | 361 | 420 | 378 | 389 |
| Helvetia-Patria Holding n | 1183 | 1340 | 1200 | 1200 |
| Hero p | 865 | 930 | 870 | 841 |
| Holzerbank Fin. p | 1495 | 1785 | 1515 | 1445 |
| Julius Baer Holding p | 4450 | 5130 | 4814 | 4895 |
| Logitech International n | 152 | 174 | 154 | 162.5 |
| Nestlé n | 2620 | 3119 | 2630 | 2657 |
| Novartis n | 2660 | 2918 | 2845 | 2879 |
| Novartis p | 2690 | 2899 | 2850 | 2875 |
| Oerlikon-Buehler Hold. n | 157 | 186 | 170 | 166.5 |
| Pargesa Holding p | 2160 | 2350 | 2175 | 2135 |
| Phonak Holding n | 1700 | 1765 | 1725 | 1767 |
| Pirelli Soc. intl n | 290 | 400 | 326 | 325 |
| PubliGroupe n | 390 | 415 | 400 | 403 |
| Réassurance n | 3366 | 3848 | 3560 | 3570 |
| Rentenanstalt p | 885 | 1068 | 977 | 1027 |
| Rietel Holding n | 776 | 890 | 801 | 800 |
| Roche Holding bj | 16750 | 18200 | 17980 | 18100 |
| Roche Holding p | 24225 | 25600 | 25200 | 25100 |
| Saigroup n | 305.5 | 352 | 307 | 316 |
| Sulzer Medica n | 232 | 274.5 | 235.5 | 240 |
| Sulzer n | 747 | 908 | 761 | 780 |
| Surveillance | 1131 | 1360 | 1140 | 1085 |
| Swatch group n | 181.5 | 211.75 | 185.5 | 195 |
| Swatch group p | 740 | 887 | 756 | 768 |
| Swiss Steel SA n | 16.3 | 17.3 | 16.85 | 16 |
| Swisscom n | 543 | 634 | 617 | 618 |
| UBS n | 399 | 473 | 429.5 | 439.5 |
| UMS p | 124.5 | 138 | 129 | 126 |
| Von Roll Holding p | 32 | 37.2 | 32.6 | 33.5 |
| Vontobel Holding p | 2180 | 2550 | 2380 | 2340 |
| Zurich Allied n | 985 | 1133 | 1040 | 1061 |

Bourses européennes (cours en EUR)

| | bas 98 | haut 98 | précédent | 20/01 |
|----------------------------|--------|---------|-----------|-------|
| Accor (F) | 177.5 | 208.8 | 183 | 185.1 |
| ABN Amro (NL) | 16.2 | 20.2 | 17.75 | 17.75 |
| Aegon (NL) | 87.55 | 111.65 | 98.05 | 100.3 |
| Ahold (NL) | 31.65 | 35.15 | 35.05 | 35.7 |
| Air Liquide (F) | 141.5 | 160 | 144 | 149 |
| AKZO-Nobel (NL) | 30 | 39.15 | 34.6 | 34.6 |
| Alcatel (F) | 95.25 | 126.3 | 96.35 | 101.5 |
| Allianz (D) | 307.5 | 354.5 | 326 | 329.5 |
| Allied Irish Banks (IRL) | 16.1 | 18.7 | 18 | 18.2 |
| AXA (F) | 115.8 | 136.5 | 128.4 | 129 |
| Banco Bilbao Vizcaya (E) | 11.42 | 15.07 | 13.6 | 13.73 |
| Bayler (D) | 32.15 | 38.85 | 33.05 | 32.9 |
| British Telecom (GB) £ | 8.63 | 10.195 | 9.62 | 9.95 |
| Carrefour (F) | 580 | 689 | 621 | 600 |
| Cie de Saint-Gobain (F) | 107.4 | 139.8 | 108 | 109.1 |
| DaimlerChrysler (D) | 82.5 | 94 | 90.3 | 92.3 |
| Deutsche Bank (D) | 46.3 | 58.05 | 50.8 | 49.8 |
| Deutsche Lufthansa (D) | 17.6 | 21.2 | 19.85 | 20.4 |
| Deutsche Telekom (D) | 27.6 | 38.8 | 37.1 | 38.5 |
| Electrabel (B) | 372.2 | 420 | 412 | 414 |
| Elf Aquitaine (F) | 93.1 | 109.4 | 97 | 98.5 |
| Elsevier (NL) | 11.6 | 12.95 | 12.4 | 12.15 |
| Endesa (E) | 21.5 | 25.57 | 24.95 | 25.09 |
| Fortis (B) | 31.55 | 36.75 | 35.95 | 36 |
| France Telecom (F) | 67 | 77.95 | 76 | 82.5 |
| Glaxo Wellcome (GB) £ | 20.42 | 24.45 | 22.05 | 22.18 |
| Groupe Danone (F) | 215.1 | 251.6 | 225.1 | 232 |
| ING Groep (NL) | 47.2 | 59.3 | 53.35 | 54 |
| KLM (NL) | 23.55 | 27.85 | 24 | 24.05 |
| KPN (NL) | 41.8 | 54.45 | 50.4 | 52.1 |
| L'Oréal (F) | 568 | 712 | 615 | 621.5 |
| LVMH (F) | 169.7 | 221.1 | 213 | 213 |
| Mannesmann (D) | 98 | 125.85 | 119.9 | 125.5 |
| Metro (D) | 62 | 78.3 | 70 | 69.25 |
| Nokia (FI) | 104 | 129.2 | 124.5 | 128.8 |
| Paribas (F) | 71.2 | 88.3 | 83.5 | 83.9 |
| Petrofina (B) | 390.1 | 437 | 406.5 | 407 |
| Philips Electronics (NL) | 56.55 | 67.85 | 64.5 | 67 |
| Rapsol (E) | 43 | 52 | 46.33 | 46.59 |
| Rhône-Poulenc (F) | 41.16 | 47.34 | 45.25 | 46 |
| Royal Dutch Petroleum (NL) | 37.75 | 42.35 | 39 | 38.9 |
| RWE (D) | 37 | 52 | 39 | 39.3 |
| Schneider (F) | 48.5 | 56.9 | 49.55 | 47.43 |
| Siemens (D) | 54 | 63.2 | 56 | 59.9 |
| Société Générale (F) | 131.1 | 172.7 | 155 | 158 |
| Telefonica (E) | 34.85 | 46.4 | 41.03 | 42.35 |
| Total (F) | 86.45 | 98.35 | 91.3 | 93.4 |
| Unilever (NL) | 65.55 | 75.5 | 72.55 | 70.5 |
| Veba (D) | 44.7 | 55.45 | 45.25 | 46.7 |
| Vivendi (F) | 224 | 257.8 | 257.5 | 259.5 |

Bourses Nord-américaines (cours en USD)

| | bas 98 | haut 98 | précédent | 20/01 |
|---------------------------|---------|---------|-----------|---------|
| Allied Inc. | 41 | 44.8125 | 41.5625 | 40.9375 |
| Aluminium Co of America | 75 | 90.125 | 85.9375 | 83.875 |
| American Express Co | 95 | 108.875 | 100.5 | 102 |
| American Tel & Tel Co. | 76.875 | 91.4375 | 91.375 | 91.5 |
| Boeing Co | 32.5625 | 36.75 | 33.4375 | 34.125 |
| Caterpillar Inc. | 45.625 | 52.9375 | 45.9375 | 45.1875 |
| Chevron Corp. | 79.375 | 84.5 | 80.5625 | 80.25 |
| Citigroup Inc. | 49.8125 | 59.4375 | 51.4375 | 53.4375 |
| Coca Cola Co. | 62.75 | 70.375 | 64.0625 | 63.1875 |
| Compaq Corp. | 41.8125 | 49 | 48.875 | 48.3125 |
| Dell Computer Corp. | 73.4375 | 82.25 | 82.125 | 85.3125 |
| Du Pont de Nemours | 54.125 | 59.9375 | 55.9375 | 54.5 |
| Exxon Corp. | 69.5625 | 75.8125 | 71.0625 | 71 |
| Ford Motor Co. | 57.375 | 66.5 | 63.9375 | 64.6875 |
| General Electric Co. | 94.125 | 104.875 | 101.3125 | 100.375 |
| General Motors Corp. | 69.1875 | 89.5 | 88 | 88.9375 |
| General Motors Corp. | 69.1875 | 89.5 | 88 | 88.9375 |
| Hewlett-Packard Co. | 67.5 | 74.9375 | 69.5 | 71.75 |
| IBM Corp. | 178.875 | 192.75 | 191.75 | 194.188 |
| International Paper Co. | 41.4375 | 46.9375 | 43.375 | 41 |
| Johnson & Johnson | 77 | 84.5 | 80.4375 | 81 |
| JP Morgan Co. | 99.75 | 114.688 | 105.938 | 108.813 |
| McDonald's Corp. | 71.875 | 80.75 | 79.1875 | 77.875 |
| Merck & Co. Inc. | 144.75 | 154 | 147.75 | 148.875 |
| MMM Co. | 71.5625 | 79.0625 | 72.625 | 69.875 |
| PepsiCo Inc. | 37.5 | 42.5625 | 37.5 | 38.4375 |
| Pfizer Inc. | 109.563 | 128.938 | 115.875 | 119.688 |
| Philip Morris Co. Inc. | 50.5 | 55.5625 | 50.8125 | 48.4375 |
| Procter & Gamble Co. | 83.75 | 93 | 86.4375 | 84.75 |
| Sears, Roebuck & Co. | 41.75 | 45.5625 | 43.1875 | 42.4375 |
| Silicon Graphics Inc. | 13.125 | 16.9375 | 15.375 | 15 |
| Walt Disney Co. | 29.3125 | 38.6875 | 36.5625 | 36 |
| Union Carbide Corp. | 41.0625 | 47.75 | 44.5625 | 43 |
| United Technologies Corp. | 106.875 | 115.813 | 109 | 112 |
| Wal-Mart Stores | 77.375 | 85.0625 | 80.0625 | 80 |

Wal-Mart Stores

| | bas 99 | haut 99 | précédent | 20/01 |
|--------------------------|--------|---------|-----------|-------|
| Bank of Tokyo-Mitsubishi | 1075 | 1250 | 1240 | 1289 |
| Bridgestone Corp. | 2170 | 2545 | 2460 | 2500 |
| Canon Inc. | 2170 | 2545 | 2460 | 2495 |
| Fujitsu Ltd | 1440 | 1517 | 1473 | 1492 |
| Honda Motor Co Ltd | 3430 | 4070 | 3890 | 3960 |
| Nikon Corp. | 1019 | 1430 | 1426 | 1460 |
| Pioneer Electronic Corp. | 1725 | 2020 | 1955 | 1989 |

Rapt La cavale prend fin au Brésil, à la douce



Pascal Schumacher, Katia Pastori et Christian Pidoux (de g. à dr.) sont rentrés de leur plein gré. photos Keystone

La cavale des trois cerveaux présumés de l'enlèvement de Stéphane Lagonico a pris fin au Brésil et tous trois ont été rapatriés hier. La jeune femme s'est rendue spontanément au consulat de Suisse à Sao Paulo. Interpellés par la suite, ses deux comparses ont accepté de s'en remettre à la justice suisse.

«Tout s'est déroulé dans le calme et la dignité», a déclaré à l'ATS Christian Scherrer, consul de Suisse à Brasilia. Deux policiers vaudois enquêtaient au Brésil depuis le 14 janvier dernier. Ils ont travaillé «main dans la main» avec le personnel de l'ambassade de Suisse, l'Office fédéral de la police, la police fédérale brésilienne et Interpol, a expliqué le consul.

Les trois jeunes gens ont regagné hier la Suisse sur deux

vols distincts. La jeune femme, 26 ans, est rentrée la première sur un vol Swissair à destination de Zurich. Elle est arrivée en fin de matinée à Lausanne tandis que ses deux comparses ont rejoint la capitale vaudoise en cours de soirée.

Tous trois ont été entendus par le juge chargé de l'enquête et inculpés, a indiqué le porte-parole de la police cantonale Maurice Gehri. L'un des ravisseurs, âgé de 25 ans, est l'un des fils du conseiller national Philippe Pidoux.

La police fédérale et le ministère de la Justice brésiliens ont précisé à l'AFP que, techniquement, les Suisses n'ont pas été arrêtés mais seulement placés en garde à vue. Le retour volontaire des trois fuyards a permis d'éviter une procédure d'extradition qui aurait duré des mois. La Suisse avait lancé un mandat d'arrêt international, a précisé

Rolf Debrunner, porte-parole du Département fédéral de justice et police.

Les trois fugitifs ont rejoint en prison leurs huit autres comparses arrêtés lors de la libération de Stéphane Lagonico. Parmi eux figure le second fils de Philippe Pidoux. Son rôle exact dans l'enlèvement n'a pas encore été divulgué. Le 10 janvier dernier, sur l'antenne de la TSR, le couple Pidoux avait appelé les trois fugitifs à revenir et réparer le mal qu'ils ont fait.

Menaces de mort et arrestation

En marge de cette affaire, les enquêteurs ont arrêté lundi dans le canton de Vaud un homme qui a tenté de profiter du désarroi de la famille Lagonico pour lui soutirer de l'argent. Ce Suisse de 55 ans habitant la région lausannoise a proféré des menaces de mort à l'encontre de Stéphane Lago-

nico et demandé 200.000 francs à la famille, a précisé hier soir M. Gehri.

Cet homme, sans lien avec les auteurs du rapt selon la police, s'est d'abord manifesté par une lettre qui est parvenue à destination le 12 janvier. Il a ensuite contacté la famille à deux reprises. Inconnu des services de police, il déclare avoir agi par curiosité. Il a été inculpé et placé en détention préventive, précise un communiqué de la police cantonale.

L'avocat stagiaire Stéphane Lagonico, 26 ans, a été enlevé le 21 décembre en plein cœur de Lausanne. Cet héritier d'une famille fortunée a été libéré par la police après 48 heures de détention. Alors qu'elle livrait une partie de la rançon sur les hauts de Rivaz, la mère de la victime a reconnu Christian Pidoux qui faisait le guet. Les familles Lagonico et Pidoux se connaissent-ats

Italie Le curé des réfugiés assassiné

Connu pour son engagement en faveur des réfugiés refoulés à la frontière tessinoise, le curé de Ponte Chiasso (I), Don Renzo Beretta, a été tué hier après-midi à coups de couteau. Arrêté peu après les faits, le meurtrier a avoué en soirée.

Le meurtrier, un Marocain de 32 ans, est passé aux aveux, a dit en soirée à l'ATS un porte-parole des carabinieri de Côme (I). Le mobile du crime, qui a eu lieu devant la porte du logement du curé, à côté de son église, n'a pas encore été complètement clarifié. Le meurtrier et le prêtre se connaissaient.

Vers 16 h 30, le premier aurait demandé de l'argent au second, qui aurait refusé. Une altercation aurait suivi entre les deux hommes. Le curé, 75 ans, a reçu plusieurs coups de couteau à l'abdomen. Il est mort peu après son transfert à l'hôpital de Côme. Son meurtrier s'est enfui mais a été arrêté peu après.

«Un saint qui s'ignorait»

Don Beretta avait aménagé son église en lieu d'accueil des réfugiés et des exclus. Il était soutenu dans son action par l'abbé Cornelius Koch, qui avait récemment organisé à Ponte Chiasso plusieurs actions de solidarité envers les réfugiés. Une manifestation silencieuse était prévue en soirée dans la cité de frontière.

«C'est une perte énorme pour les réfugiés refoulés de Suisse. Le père Beretta était un saint qui s'ignorait», a déclaré l'abbé Koch hier soir à l'ATS. Il donnait assistance à tous, sans aucune méfiance, a-t-il ajouté.

Dans son église, le curé avait aménagé un dortoir avec une vingtaine de lits. L'abbé Koch estime que des milliers de réfugiés y ont été hébergés ces dernières années. Il souligne

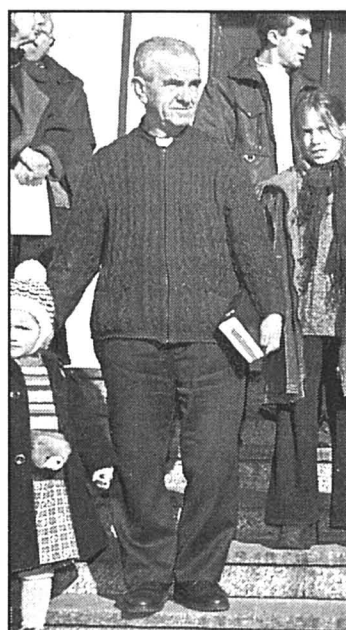

Don Renzo Beretta était connu pour son engagement en faveur des réfugiés et des exclus. photo k

qu'en période de grand afflux, les hôtes étaient aussi logés dans l'église-même.

Le curé Beretta, aidé par une poignée de bénévoles, servait jusqu'à 70 repas par soir. Son activité était jugée très importante en Italie voisine. La région de Côme connaît en effet une pénurie de structures d'accueil pour les réfugiés. Le travail de Don Beretta avait été loué publiquement ces jours par l'évêque de Côme.

En collaboration avec le père Beretta, l'abbé Cornelius Koch avait organisé récemment à Ponte Chiasso un «Noël des réfugiés exclus» ainsi qu'une marche de solidarité. A cette dernière avaient notamment participé le clown Dimitri et les deux conseillères nationales Angeline Fankhauser (PS/BL) et Pia Hollenstein (PES/SG). Le père Koch avait exhorté les autorités suisses à ouvrir les frontières aux requérants d'asile du Kosovo./ats-ansa

Délinquance Parents montrés du doigt

Le chômage est la cause principale de l'insécurité, mais ceci n'efface pas dans le cas de la délinquance juvénile la responsabilité des parents, estime une majorité de Français, favorables à des mesures plus sévères pour y remédier, selon un sondage BVA/Paris Match publié hier.

Aux yeux de 62% des personnes interrogées, c'est le chômage qui est la première cause de l'insécurité, loin devant la drogue (30%). Pour ce qui est des parents de mineurs délinquants, 78% des sondés les jugent responsables du comportement de leur progéniture, très loin devant les hommes politiques (13%).

Parmi les mesures applicables aux délinquants mineurs, celle de rétablir les maisons de correction rencontre un accueil favorable chez 61% des sondés (35% d'opinions contraires), de même que celle d'éloigner les récidivistes de leur ville pour les mettre dans des centres de retenues (62% d'opinions favorables contre 33%).

La suppression temporaire des allocations familiales aux parents est, elle, approuvée à 52%, contre 45% d'opinions négatives, de même que l'idée de traiter les délinquants mineurs comme les adultes (52% de oui, 44% de non)/ap

Holocauste Exposition à Berne

La Suisse accueille, pour leur première exposition en Europe, des portraits d'hommes et de femmes s'étant illustrés par leur courage moral lors des génocides perpétrés par les nazis. L'ambassade des Etats-Unis a organisé l'accrochage de «Rescuers of the Holocaust», inaugurée officiellement hier par Ruth Dreifuss à Berne./ats

Musées français Œuvres à retirer

Le Congrès juif mondial (CJM) a réclamé mardi le retrait de 2058 œuvres d'art de musées français. Il les soupçonne de provenir de collections juives confisquées par les nazis. Les œuvres, dont la moitié sont des peintures de Picasso, Renoir, Rembrandt, Matisse ou Monet, ont été emmenées en Allemagne pendant la guerre et rapatriées en France après la Libération. Le CJM a affirmé le mois dernier que «Tête de femme», un Picasso exposé au Centre Pompidou, appartenait au collectionneur juif Paul Rosenberg et que «Les Baigneuses» de Cézanne, exposé au Louvre, provenait de la collection de Josse Hessel./ats-reuter

Borromini Tessin en fête

Le Tessin fêtera de manière spectaculaire cet automne le 400e anniversaire de la naissance de l'architecte tessinois Francesco Borromini. En plus d'une exposition, une réplique en bois grandeur nature de 33 m de haut de l'église Saint-

BRÈVES

Charles-aux-Quatre-Fontaines de Rome sera dressée au bord du lac de Lugano. L'initiative, présentée hier à la presse au Musée cantonal d'art de Lugano, est due à l'architecte tessinois Mario Botta. Elle coûtera environ 2,5 millions de francs. Quelque 500 m² de bois seront nécessaires pour construire ce monument qui équivaut à un bâtiment de onze étages. Il devrait être prêt en juillet./ats

E.T. Après le son, la lumière

Deux très sérieuses universités américaines, Berkeley et Harvard, ont décidé de se joindre à la chasse aux civilisations extraterrestres. Depuis les années 60, près d'une dizaine de radiotélescopes du monde entier fouillent le ciel à l'affût d'un signal radio d'origine extraterrestre. A ce jour, sans aucun résultat. Mais les universitaires partiront cette fois à la recherche d'éventuels signaux lumineux./ats-afp

France Lait en poudre infesté

Un lot de lait en poudre de marque Régilait a été retiré du marché français. Des salmonelles ont été détectées lors de contrôles pratiqués par le fabricant, ont annoncé hier soir les autorités. Ces dernières ne pouvaient préciser dans l'immédiat si le produit avait été commercialisé hors de France. Le lot concerné, dont l'ensemble a été retiré du circuit de la commercialisation, est de la poudre de lait instantané écrémé en étui carton de 750 grammes et portant la date limite d'utilisation optimale du 9 décembre 1999, code de fa-

brication HLI, ont précisé les autorités./ats-afp-ap

«Risiko» Tricheur devant ses juges

Le candidat qui avait triché lors du jeu «Risiko» de la télévision allemande le 5 janvier 1998 a été déferé hier devant le juge unique du Tribunal de district de Zurich. L'accusation a requis six mois de prison avec sursis et 1000 francs d'amende pour escroquerie et tentative d'escroquerie. L'avocat a plaidé l'acquittement. Le candidat, un étudiant de 26 ans, avait éveillé les soupçons en répondant à une question... qui ne lui avait pas encore été posée. Avec l'aide de complices qui avaient assisté à la répétition générale de l'émission, il avait eu connaissance des bonnes réponses à l'avance./ats

Saint suaire Copie conforme

Une copie du Saint suaire de Turin a été récemment découverte dans un couvent de bénédictins à Broumov, en Bohême, a annoncé hier soir la télévision tchèque. Une lettre écrite en latin, datée du 4 mai 1651 et signée par l'archevêque de Turin de l'époque, certifie l'authenticité du linéol. Il s'agit d'une copie parfaitement conforme à l'original conservé à Turin. Les bénédictins de Broumov ont découvert la copie du Saint suaire et le certificat dans un reliquaire caché au-dessus d'une chapelle du couvent. Ils se sont déclarés prêts à faire examiner et analyser le linéol pour déterminer la technique qui avait permis sa fabrication au milieu du XVIIe siècle./ats-afp

Rail Le mauvais œil traque la Deutsche Bahn

Journée noire mardi pour les chemins de fer allemands. La Deutsche Bahn a connu coup sur coup un nouveau sabotage, une alerte à la bombe et un déraillement accidentel.

Une lettre anonyme menaçant d'un attentat à l'explosif a paralysé la circulation ferroviaire dans la Ruhr pour la seconde fois en 24 heures. La gare a été passée au peigne fin. Sans résultat.

Par ailleurs, deux wagons d'un train à grande vitesse ICE qui effectuait la liaison Dusseldorf-Berlin ont déraillé à Hanovre. La Deutsche Bahn a écarté l'hypothèse d'un acte de malveillance.

Enfin, des inconnus ont déposé lundi soir des plaques de béton sur une voie dans l'est du pays. Heurtées par un train régional, elles ont toutes été balayées de la voie sans que le choc ne fasse de blessés ou de dégâts matériels./ats-afp

IMPRESSUM

Société éditrice:
L'Express SA.
Editeur: Fabien Wolfrath.

Directeur des rédactions (resp.):
Gil Baillod.
Rédacteurs en chef: Stéphane Sieber,
Roland Graf.
Rédacteur en chef adjoint:
Jacques Girard.

Canton: Alexandre Bardet (resp.),
Rény Gogniat (adj.), Pascale Béguin,
Pierre-François Besson, Christian
Georges, Sandra Spagnol.

Rubriques locales:
Neuchâtel: Pascal Hofer (resp.), Jean-
Michel Pauchard (adj.), Florence Véya.
La Chaux-de-Fonds: Robert Nussbaum
(resp.), Irène Brossard (adj.),
Christiane Meroni, Richard Gafner.
Le Locle: Blaise Nussbaum, Claire-Lise
Droz.
Littoral: Stéphane Devaux (resp.),
Patrick Di Lenardo, Ivan Radja,
Frédéric Mairy, Marianne de Reynier,
Val-de-Ruz: Philippe Chopard.
Val-de-Travers: Mariano De Cristofano.
Canton du Jura: Michel Gogniat.
Jura bernois: Dominique Eggler (resp.),
Nicolas Chiesa (adj.).
Haut-Doubs: Alain Prêtre.

Suisse / Monde / Société: Guy C.
Menuisier (resp.), Daniel Droz (adj.), Léo
Bysaeth, François Nussbaum (à Berne).

Economie: Françoise Kuenzi.

Sports: Jean-François Berdat (resp.),
Renaud Tschoumy, Gérard Stegmüller,
Fabrice Zwahlen.

Magazine: Sonia Graf (resp.),
Dominique Bosshard (adj.),
Corinne Tschanz.

Secrétariat de rédaction: Anne-Marie
Cuttat (resp.), Michel Deruns (adj.),
Julian Cervino, Michel Merz, François
Treuthardt.

Photographes: Christian Galley,
Richard Leuenberger, David Marchon.
Infographiste: Pascal Tissier.
Dessinateur: Tony Marchand.

Services des abonnements:
rue St-Maurice 4, 2001 Neuchâtel
Tél. 032/725 65 01

Régie des annonces: Publicitas SA
Saint-Maurice 4, 2001 Neuchâtel
Tél. 032/729 42 42
Fax 032/729 42 43

Impression: Centre Presse, Neuchâtel

Entraînement Les Suisses se placent

Pirmin Zurbriggen est arrivé à Kitzbühel pour assurer son rôle de conseiller des descendeurs suisses. Et l'effet a semblé d'emblée porter ses fruits. Avec Bruno Kern en troisième, Didier Cuche cinquième et Markus Hermann sixième, les Helvètes se sont distingués lors du deuxième entraînement dominé par l'Autrichien Christian Gerber.

Le bilan suisse est pourtant moins prometteur qu'il n'y paraît à première vue. Les meilleurs Suisses du moment ont certainement profité de l'absence de plusieurs favoris pour se hisser parmi les six premiers. Si certains Autrichiens jouaient leur sélection, les autres, assurés d'être retenus pour la descente sprint et la classique de samedi, ont préféré se réserver pour le dernier entraînement de ce matin. Eberharter, Franz, Trinkl, les frères Strobl et Knauss se sont ainsi abstenus, au même titre que les Norvégiens Kjus et Aamodt.

Ainsi, Bruno Kern en troisième place: «Que représente-elle lorsque les meilleurs Autrichiens sont absents?» Quant à William Besse, il a été contraint de s'arrêter après un peu plus d'une minute de course, à la suite de la chute d'un Américain, et a dû prendre un second départ.

Leader du classement général de la Coupe du monde, Hermann Maier a effectué en douceur sa découverte de la célèbre «Streif». Crédité du trentième temps, il relevait: «C'était un entraînement pour prendre mes marques, ce serait fou d'aller à fond dès le premier jour». Forfait l'an dernier en raison d'une blessure, absent la veille du premier entraînement, Hermann Maier était très attendu pour cette première. «Je n'ai pas très bien skié. Je n'étais pas très agressif, plutôt sur la défensive», a-t-il concédé, persuadé qu'il s'améliorera au fil des passages.

A Cortina, c'est l'Allemande Regina Häusl qui s'est montrée la plus rapide du dernier entraînement de la descente d'aujourd'hui. Première et deuxième la veille, les Suissesses Corine Rey-Bellet et Sylviane Berthod sont restées dans le coup avec respectivement les sixième et septième temps. / si

Ski alpin Didier Cuche retrouve sa piste fétiche de Kitzbühel

L'an passé à Kitzbühel, Didier Cuche s'était révélé au grand public en remportant la descente sprint du vendredi et en terminant deuxième de la descente classique du samedi, à quatorze centièmes de seconde de l'Italien Kristian Ghedina. En fera-t-il de même demain et après-demain? En tous les cas, le skieur neuchâtelois avoue retrouver la Streif avec plaisir.

Renaud Tschoumy

«D'une manière générale, on a toujours du plaisir à retrouver un site de compétition où l'on a signé de bons résultats», lance d'emblée Didier Cuche. Et j'avoue que j'aime particulièrement la Streif. Ses résultats de 1998 à Kitzbühel, mais aussi ceux des entraînements de ces deux derniers jours, le prouvent d'ailleurs à l'envi.

Cuche réussira-t-il à retrouver la forme qui était la sienne l'an passé à pareille époque? Le skieur des Bugnenets coupe court à toute forme de critiques: «Mon début de saison correspond à celui qui a été le mien lors de la saison dernière. Je me rappelle ainsi qu'au sortir de Wengen et à notre arrivée en Autriche, nous étions déjà soumis à une forte pression, dans la mesure où nos résultats n'avaient pas correspondu à une certaine attente. Mais, comme par hasard, nous étions redevenus

les rois après les épreuves de Kitzbühel. Puis ce fut Garmisch, au sortir de quoi nous étions de nouveau les plus nuls du monde, mais nous sommes revenus de Nagano en héros. Alors...»

Eternelle versatilité des gens...

La loi du milieu

De fait, Didier Cuche apprend à se faire à une certaine «loi du milieu». «L'an passé, je n'étais pas attendu au contour, au contraire de cette année, confirme-t-il. Et j'avoue qu'il n'est pas toujours évident de garder la tête froide. Pour ma part, je ne suis pas mécontent de mon début de saison, au contraire de ce que l'on veut parfois me faire dire. On me parle de l'écart qui me sépare de Kjus à Wengen (réd.: 3'198). Mais moi, c'est plutôt mon rang (réd.: 17e) qui m'a déçu. Car il arrive parfois que l'on termine deuxième avec près de deux secondes de retard, non?» Si, effectivement.

Toujours le même objectif

Cuche parvient cependant à faire abstraction de ces polémiques. «Nous savons que nous passons très rapidement du sommet aux oubliettes... et vice versa. Et si certains connaissent des problèmes de matériel, il ne faut pas tout mettre dans le même panier. Pour ma part, je le répète, je ne mène pas en crise et je n'ai aucun problème particulier.»



Didier Cuche parviendra-t-il à répéter ses performances de l'année dernière sur la Streif? photo ASL

En confiance

Septième lors du premier test chronométré de mardi, Didier Cuche a confirmé sa forme hier, en signant le cinquième temps de la deuxième descente d'entraînement. «Je me sens vraiment en confiance, certifie le Neuchâtelois. Il y a encore quelques petites choses à régler, mais je sais lesquelles et je compte sur le dernier entraînement (réd.: ce matin) pour y remédier. Cette piste me convient vraiment bien, dans la mesure où il y a

du vide, des virages et de la glace, et qu'elle autorise certaines approximations, au contraire de celle de Wengen, plus technique, où il s'agit de travailler en finesse pour signer un bon temps. Mardi, par exemple, j'ai fait pas mal de fautes, mais en franchissant la ligne avec mon dossard 17, j'étais crédité du troisième temps.»

Oui, «Kouké» se réjouit de pouvoir s'exprimer sur la Streif, demain et samedi.

RTY

Alors, Cuche rééditera-t-il ses coups de 1998 à Kitzbühel? «Vous savez, que ce soit à Kitzbühel ou ailleurs, l'objectif d'un descendeur est toujours le même: faire le mieux possible. Il faut savoir répondre présent le jour J, et j'espère que ce sera mon cas. Mais j'ai abordé les premières descentes de la saison dans le même état d'esprit.»

Reste que Kitzbühel restera toujours à part dans son esprit. «Il va de soi que je repense souvent à mes résultats de la Streif, à plus forte raison sur place. Et je me sens vraiment à l'aise sur cette piste.» Tant il est vrai que Didier Cuche a toujours aimé quand «ça tapait».

Rebelote demain et samedi? On se tient les pouces.

RTY

Effet «Zubi» ou pas?

A l'instar de certains de ses coéquipiers, Didier Cuche n'est pas convaincu que la présence de Pirmin Zurbriggen à Kitzbühel provoquera le déclin attendu par les dirigeants du ski suisse. «Cette arrivée me paraît un peu trop hâtive pour qu'elle nous apporte vraiment quelque chose, explique-t-il. Pirmin a suivi l'entraînement d'hier, a donné des conseils à chacun d'entre nous, mais cette manière de faire suffira-t-elle dans un laps de temps aussi court? Je n'en suis pas sûr. A un niveau personnel, il a mis le doigt sur certains petits détails dont je ne tenais pas forcément compte jusqu'à présent, mais on ne

peut pas débarquer comme cela et tout changer d'un jour à l'autre. Il lui appartient de se faufiler dans l'équipe, mais je doute que cette présence subite permette au ski suisse de se retrouver d'un seul coup au sommet. A mon avis, ce sont surtout nos dirigeants qui «flipaient». Si nous signons des résultats lors des deux descentes de Kitzbühel, ils pourront dire que leur action a provoqué l'effet escompté. Dans le cas contraire, ils vont se réfugier derrière le fait qu'ils ont tout essayé. Mais c'est faire bien peu de cas du travail que nous avons accompli jusqu'ici, nous autres descendeurs.»

RTY

Beaux-arts Les fers gracieux de Daniel Grobet



Amusantes, souples, transparentes et insolites, telles apparaissent les dernières sculptures de fer du Neuchâtelois Daniel Grobet.

photo Leuenberger

150e Triennale SPSAS: l'œuvre d'Anne-C. Sahli

Après une interruption de quelques semaines due aux fêtes de fin d'année, nous reprenons la publication des articles consacrés aux artistes neuchâtelois qui participeront à la prochaine Triennale de la SPSAS (Société des peintres, sculpteurs et architectes suisses, section cantonale). Fil d'Ariane devant conduire le public à l'ouverture prochaine de l'exposition de «Temps dense», un dialogue avec le XIXe siècle, cette série fait place, aujourd'hui, à Anne-Charlotte Sahli. L'artiste de Neuchâtel explique sa démarche et ses intentions plastiques, dans son approche personnelle d'un tableau signé Alexandre Calame.

p 27

Magazine Récital Accords de guitare

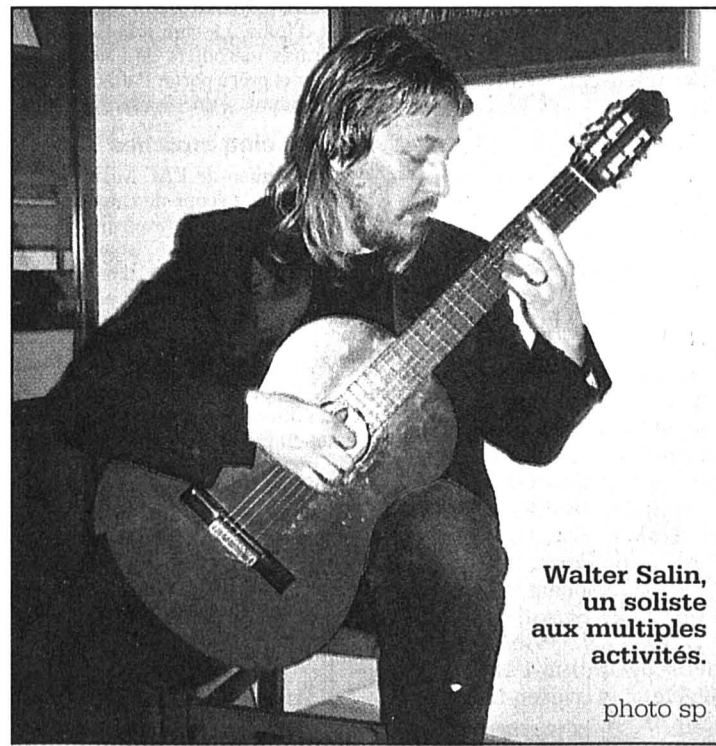

Walter Salin, un soliste aux multiples activités.

photo sp

Dans le cadre des Récitals du jeudi, la salle de concerts du Conservatoire de Neuchâtel accueille le guitariste Walter Salin. Fondateur de la Piccola Accademia della Chitarra de Rovereto, Salin poursuit avec succès une activité musicale intense, en Italie comme à l'étranger. Ce jeudi soir dès 20h15, il interprétera des œuvres contemporaines ou plus anciennes, d'A. Gilardino («Étude de virtuosité transcendante»), d'A. Lazzari («Prélude No5», «Nocturne No2»), d'Andrew Lloyd Webber («Jesus Christ Superstar, transcrit et arrangé par Salin lui-même»), d'I. Albeniz («Asturias»), de F. Moreno Torroba (quatre pièces pour la guitare), de R.-E. Sainz de la Maza («Habena», «Cancion», «La muerte», «Campanas del Alba»), de N. Paganini («Allegro-Allegretto-Moderato», «Capriccio 13 et 1 du violon»). / dho

Santé Conseils nutritionnels aux mères qui allaitent

Bon droit AI: rente ou mesures de réadaptation?

p 29

■ CONFÉRENCES CHRISTIANE DE REYNIER. Les conférences de Christiane de Reynier à l'Université populaire de Neuchâtel auront lieu bel et bien les 3, 10, 17 et 24 février et les 10 et 17 mars à 20h, soit des mercredis et non des mardis. / réd

Football Neuchâtel Xamax: manque de tranchant à la finition

ÉTOILE CAROUGE - NEUCHÂTEL XAMAX 2-2 (1-1)

Malgré un monopole évident du ballon, Neuchâtel Xamax n'est pas parvenu à remporter son premier match amical de l'année. Face à un Etoile Carouge habile en contre, les Xamaxiens, quelque peu nonchalants, ont manqué de tranchant pour s'assurer une victoire largement à leur portée.

Carouge
Fabrice Zwahlen

Neuchâtel Xamax a payé ses actuelles carences à la conclusion, hier soir à la Fontenette, contre un Etoile Carouge qui se sera contenté, avec un rare bonheur, de défendre ses bases.

Tout en monopolisant le cuir durant la majeure partie de la rencontre, Neuchâtel Xamax a été mené à la marque à deux reprises, les hommes de Gabet Chapuisat trouvant la faille sur leurs deux premières occasions. Piqués dans leur amour-propre, les protégés d'Alain Geiger n'ont toutefois mis que, respectivement, 55 secondes et une minute trente pour revenir à la marque. Deux jolies réactions d'orgueil...

S'ils se sont créé un nombre suffisant d'occasions pour légitimer leur succès, les Neuchâtelois ont bien failli concéder la défaite: il a fallu des interventions salvatrices de Florent Delay sur des essais de Baumann et de l'ex-Chaux-de-Fonnier Ebe et l'aide de la transversale (lob de Costantino) pour que cela ne soit pas le cas. Un succès genevois

aurait toutefois résonné comme un hold-up pour un Neuchâtel Xamax qui aura outrageusement dominé la rencontre durant 65 minutes, avant de baisser d'un ton.

«Ce soir (réd.: hier soir), j'ai vu de bonnes choses, soulignait, à l'issue de la partie, Alain Geiger. Mes joueurs ont su se montrer disponibles et

bien faire circuler le ballon. Reste à travailler la finition.» Ce n'est pas Edin Gazic qui nous contredira...

Pellet à l'essai

Privé de plusieurs éléments de valeur, Alain Geiger a profité de ce premier match amical de l'année pour tester le défenseur de Colombier Sé-

bastien Pellet. Aligné sur le flanc droit, l'ex-junior des «rouge et noir» n'a pas eu un temps de jeu suffisant pour se mettre véritablement en valeur. Aux dires de son entraîneur d'un soir, le jeune Neuchâtelois aura prochainement une deuxième chance de se mettre en évidence.

FAZ



Florent Delay a fait son retour sur gazon dans la cage xamaxienne. photo a-Lafargue

Ski nordique Et Frésard se pointe en septième position!

Le Lucernois Beat Koch champion de Suisses des "trente"! Un verdict conforme à la logique. D'autant que l'opposition, sans retrancher un iota à sa victoire, manquait de répondant avec les absences d'Aschwanden, Maecher, Walpen, Simmen, Wenger, pour les plus huppés.

A 27 ans - il les fêtera le 27 juillet - Koch prend la succession d'André Rey, aujourd'hui retraité. Sur le podium, le Liechtensteinois Stephan Kunz et le Bernois Christian Stolz l'accompagnent. Derrière, il faut remonter à la septième place pour trouver le premier fondeur romand, Christophe Frésard. Une «perf» de premier plan pour le fondeur de Saignelégier, précédé par quatre membres du cadre national, en sus de Kunz, et Schnider, premier régional. Chez les dames (15 kilomètres), en l'absence de la Valaisanne Brigitte Albrecht, Silvia Honneger a fêté le 20e titre de sa carrière, toutes disciplines confondues.

«J'aime le froid»

A l'heure du bilan, Christophe Frésard, tout sourire lâchait: «C'est un résultat au-delà de mes espérances. En regard des défections connues avant le départ, je savais qu'entrer dans le clan des dix serait possible. Je suis quand même surpris! C'est probablement ma meilleure course sur un tel parcours. Par rapport au week-end passé, où le vent soufflait, il était tout de même dur, quant bien même la neige était rapide. Et puis j'avais un excellent ski» soulignait le citoyen de Muriaux,

qui a bénéficié du staff conjoint du Giron et de l'Association romande de ski.

Le vainqueur de la Semaine gruérienne et détenteur du titre des quinze kilomètres du Giron jurassien affirmait n'avoir par souffert du froid (le thermomètre affichait moins quinze au départ). Sur la piste du Surlej, Frésard a récolté le fruit de son entraînement dans le Jura. D'autant que la neige est tombée en novembre déjà. «Qui plus est, cette saison, je n'avais pas prévu de me rendre en camp d'entraînement dans le Nord», poursuivait le Jurasien. Qui s'accordera un week-end de repos après avoir inscrit quatre courses en six jours après les relais de ce matin. Les Grisons, Frésard les retrouvera en deux occasions: lors du Marathon de l'Engadine et des Championnats de Suisse des 50 kilomètres en style libre (fin mars). Dans la perspective de ces échéances, il a inscrit à son programme

quelques longues distances (Swiss Loppet) et le rendez-vous du 20 mars au Mont-Soleil «où je défendrai mon titre romand sur 30 kilomètres.»

Dumont satisfait

A l'heure du bilan, il convient de ne pas occulter les «perfs» de Gilles Dumont (17e) et de Fabrice Pellaton (23e). Ce dernier affichait sa satisfaction: «Ce matin, je ne m'étais pas fixé d'objectif précis. Dix-septième! Je ne pouvais pas envisager mieux. Je suis d'autant plus satisfait qu'en décembre ma préparation a été freinée par une bronchite.»

Ce matin, dernier acte de cette phase initiale de ces championnats suisses avec les relais. Deux équipes romandes au départ: le SC Saignelégier (Frésard, Schneider, Châtelain, qui a fait l'impasse sur le 30 kilomètres) et le SC Bex (Hediger, Von Allmen, Gay).

PHB

Classements

30 km messieurs (style classique): 1. Koch (Marbach) 1h27'16"5. 2. Kunz (Triesenberg-Lie) à 9"5. 3. Stolz (Schwarzenburg) à 45"1. 4. Burgermeister (Pfäfers) à 51"0. 5. Schmid (Flühli) à 2'42"9. 6. Berchtold (Giswil) à 2'49"9. 7. Christophe Frésard (Saignelégier) à 4'36"4. 8. Mürner (Frutigen) à 6'02"4. 9. Rölli (Horw) à 6'18"6. 10. Graf (Aeschi) à 6'26"0. **Puis:** 17. Gilles Dumont (Le Locle) à 7'32"3. 23. Fabrice Pellaton (La Brévine) à 8'43"7. 24. Steve Maillardet (gardes-fron-

tières) à 8'53"4. 30. Daniel Schumacher (Le Locle) à 10'12"8. 34. Emanuel Matthey (Le Locle) à 13'01"7.

15 km dames (style classique): 1. Honegger (Gibswil) 49'23"0. 2. Camenisch (Klosters) à 1'37"3. 3. Leonard (Poschiavo) à 1'56"2. 4. Hulliger (Boll) à 1'58"0. 5. Huber (St. Moritz) à 2'10"7. 6. Porrini (Wald) à 2'49"8. 7. Rochat (Le Lieu) à 3'08"2. 8. Scaruffi (Davos) à 3'59"1. 9. Witschi (Heimenschwand) à 4'18"3. 10. Negele (Triesenberg-Lie) à 4'24"0./si

BRÈVES

OLYMPIQUE

Nouvelles révélations

Un rapport confidentiel du CIO sur le scandale de corruption entourant l'attribution des Jeux d'hiver 2002 à Salt Lake City admet l'existence d'influence sur le mouvement olympique depuis des dizaines d'années, a affirmé mercredi le «Wall Street Journal». Selon le quotidien américain, le premier rapport de 24 pages préparé par le vice-président du CIO, le Canadien Dick Pound, révèle que 16 membres du CIO pourraient être exclus en raison de leur rôle dans le scandale de Salt Lake City. / si

FOOTBALL

La France moyenne

Pour son retour sur la pelouse du Stade Vélodrome de Marseille, la France a pris la mesure du Maroc 1-0 (0-0). L'unique but d'une rencontre de qualité assez moyenne a été signé par Djorkaëff à la 47e minute. / si

Di Canio négocie

Paolo Di Canio, l'attaquant italien de Sheffield Wednesday suspendu pour onze matches fin octobre, a demandé au club de lui payer son salaire, actuellement suspendu, comme condition à son retour éventuel d'Italie. Le club a indiqué qu'il était très mécontent de l'attitude du joueur et prêt à porter l'affaire devant un tribunal, si nécessaire. / si

Rossi: cinq matches

Le gardien de l'AC Milan Sebastiano Rossi a écopé de cinq matches de suspension pour avoir frappé l'attaquant de Perugia Cristian Bucchi, dimanche, lors de la rencontre de championnat d'Italie opposant les deux clubs. / si

Inzaghi entendu

L'attaquant international italien de la Juventus Filippo Inzaghi a été entendu par le procureur du parquet de Turin, Raffaele Guariniello, qui enquête sur le dopage présumé dans le football péninsulaire. Inzaghi a expliqué qu'il avait par le passé fait usage de petites quantités de créatine, mais uniquement dans les rangs de l'équipe turinoise, et toujours pour soigner certaines blessures. / si

Fair-play: trois vainqueurs

Le prix du fair-play pour 1998, décerné par la Fifa, a été attribué

conjointement aux associations nationales d'Iran, des Etats-Unis et d'Irlande du Nord. Le président de la Fifa Sepp Blatter a commenté cette distinction en soulignant que cela prouvait la force de médiation du football. / si

Venezia s'impose

Championnat d'Italie. Match en retard de la 15e journée: Venezia - Empoli 3-2. Classement (17 m): 1. Fiorentina 35. 2. Parma 32. 3. Lazio 32. Puis: 14. Venezia 15. 17. Empoli 14. / si

BASKETBALL

Fin officielle du lock-out

Le lock-out sur la NBA, imposé le 1er juillet dernier par les propriétaires d'équipe, a officiellement pris fin hier, près de deux semaines après la conclusion de l'accord salarial ayant mis fin au plus long conflit (204 jours) de l'histoire de la ligue nord-américaine de basketball. Le délai a été nécessaire pour régler entre avocats des deux parties quelques points de détail et mettre noir sur blanc l'accord conclu le 6 janvier par le commissaire de la NBA David Stern et le directeur du syndicat des joueurs Billy Hunter. / si

CYCLISME

Arenberg à l'envers

Paris - Roubaix empruntera en sens inverse, le 11 avril, la tranchée d'Arenberg, le secteur pavé le plus célèbre de son parcours, a-t-on appris auprès de ses organisateurs. L'an passé, plusieurs chutes, dont celle du Belge Johan Museeuw, avaient émaillé cette traversée. / si

Victoire de Risi-Betschart

Le duo helvétique Bruno Risi-Kurt Betschart a remporté les Six jours de Brème. Les Urnais ont assuré leur succès aux points face à la paire Andreas Kappes-Etienne De Wilde (All-Be) et fêtent ainsi leur quatrième succès de la saison. / si

HOCKEY SUR GLACE

Ajoie II s'incline

Hier soir à Porrentruy, Court s'est imposé 4-3 contre Ajoie II en championnat de deuxième ligue. Au classement, les Jurassiens bernois occupent toujours le septième rang, mais ils ont distancé leurs adversaires du jour de deux unités. / réd.

Suisse Gress veut «Kubi»

Pour le match contre la Slovaquie (6 février) et Oman (10 février), le coach national Gilbert Gress a fait appel à cinq attaquants expérimentés, Sesa, Chapuisat, Chassot, Rey et De Napoli. L'Alsacien est toujours en négociations avec Kubilay Türkyilmaz.

«Je l'ai rencontré la semaine dernière, lors du tournoi en salle de Zurich, explique Gress. Nous avons eu un entretien très constructif. Je lui ai fait comprendre que la porte de la sélection lui était toujours ouverte. Mais il n'obtiendra sa chance que s'il est en bonne santé et s'il marque à nouveau. Nous sommes en panne de buteurs.»

La sélection

Gardiens: Hilfiker (30 ans, Nuremberg, 5 sélections) et Pascolo (33, Nottingham, 44).

Défenseurs: Fournier (28, Servette, 19), Henchoz (25, Blackburn, 34), Hodel (29, Zurich, 1), Jeanneret (26, Neuchâtel Xamax, 26), Di Jorio (26, Zurich, 2), Vogel (22, Grasshopper, 21), Yakin (25, Fenerbahce, 17), Zwyssig (28, St-Gall, 2).

Demis et attaquants: Bühlmann (28, Servette, 1), Chapuisat (30, Borussia Dortmund, 67), Chassot (30, Zurich, 14), Comi-setti (26, Grasshopper, 8), De Napoli (24, Grasshopper, 3), Lonfat (26, Servette, 5), Müller (23, Servette, 5), Rey (27, Servette, 2), Sesa (26, Lecce, 15), Sforza (29, Kaiserslautern, 56), Wicky (22, Werder Brême, 19). / si

JEUX

Loterie à numéros

1 - 12 - 13 - 18 - 21 - 22
Numéro complémentaire: 10
Joker: 111.667

GAINS

Loterie à numéros

1 x 6 Fr. 489.969,20
3 x 5 + cpl. 72.888,50
150 x 5 3266,50
6826 x 4 50.-
107.792 x 3 6.-
Somme approximative au premier rang du prochain concours: Fr. 700.000.-

Joker

0 x 6 Jackpot Fr. 560.347,20
1 x 5 10.000.-
33 x 4 1000.-
355 x 3 100.-
3262 x 2 10.-
Somme approximative au premier rang du prochain concours: Fr. 900.000.-

PMUR

Hier à Cagnes-sur-Mer Prix des Peupliers

Tiercé: 18 - 17 - 5
Quarté+: 18 - 17 - 5 - 2
Quinté+: 18 - 17 - 5 - 2 - 13

Rapports pour 1 franc

Tiercé dans l'ordre: 1072,00 fr.
Dans un ordre différent: 214,40 fr.
Quarté+ dans l'ordre: 9752,80 fr.
Dans un ordre différent: 1219,10 fr.
Trio/Bonus (sans ordre): 48,70 fr.

Rapports pour 2 francs

Quinté+ dans l'ordre: tirelire.
Dans un ordre différent: 5653,20 fr.
Bonus 4: 312,00 fr.
Bonus 3: 35,60 fr.

Rapports pour 5 francs

2sur4: 113,50 fr.

SPORT-TOTO

Concours No 3

| | |
|-----------------------------------|---------|
| 1. Bologna - AC Milan | 1, x, 2 |
| 2. Vicenza - Parma | x, 2 |
| 3. Venezia - Bari | x |
| 4. Salernitana - AS Roma | x, 2 |
| 5. Sampdoria - Udinese | 1, x |
| 6. Barcelona - Real Saragosse | 1 |
| 7. Majorque - Valencia | 1 |
| 8. La Corogne - Real Madrid | x |
| 9. Atletico Madrid - Celta Vigo | 1 |
| 10. Blackburn - Sunderland | 1 |
| 11. Manchester United - Liverpool | 1 |
| 12. Wimbledon - Tottenham | 1 |
| 13. Everton - Ipswich Town | 1 |

BANCO JASS

♥ 9, V, R ♦ 6
♣ 10, V, D, R, A ♠ 8, 10, R



FORFAIT SKI/ BAINS THERMAUX

6 jours dès Fr. 473.-

comprenant
logement en studio tout confort
abonnement 6 jours ski et
entrée aux bains thermaux,
1 solarium, 2 saunas
ou bains turcs

Accès direct
au centre thermal
(galerie fermée)



THERMALP - 1911 OVRONNAZ (VS)
Tél. 027/305 11 11 - Fax 027/305 11 14
<http://www.thermalp.ch>

Engins d'hiver



Différents engins neufs et d'occasion disponibles en stock

- Lames à neige pour véhicules à 4 roues motrices et tracteurs
- Lames à neige de type MF 0.3 à MF 11.3 pour camions
- Divers distributeurs automatiques de 0.8 m³ à 5 m³
- Diverses fraiseuses à neige type B2 / B130 / Rolba R200 et R400

BOSCHUNG - Votre partenaire pour le service communal et hivernal

boschung

Marcel Boschung AG, Fabrique de machines
CH-3185 Schmittlen FR
Tél. 026/497 85 85, Fax 026/497 85 90
sales.mechanical@boschung.com

**Nous tenons à la
prunelle de vos yeux**

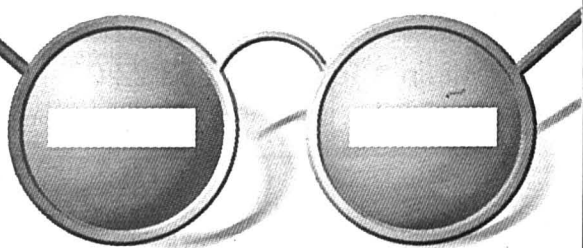

Verres solaires Essilor:
Protection UV totale

Disponibles dans plusieurs
teintes et adaptables
sur toutes les montures.



LEROY
OPTICIENS

Lucien et Anne-Marie
Leroy - Von Gunten
Rue des Terreaux 5
2000 Neuchâtel
Tél. 032/724 57 57

COMMERCES

A remettre cause retraite 181637-152
Salon de coiffure
boutique 60 m², centre village.
Ecrire sous chiffres P 028-181637,
à Publicitas S.A., case postale
1471, 2001 Neuchâtel 1.

secours
DETTES

AIDE
efficace

(032) 751 17 76

MEYER GESTION DETTES
2520 LA NEUVILLE

GASTRONOMIE

Restaurant de la Gare



Gampelen

Nous nous réjouissons de vous
proposer nos spécialités culinaires
de cheval, d'agneau, d'autruche,
notre fondue chinoise à discrétion
et notre cave

H. Rickli H. Canonica
032 / 313 16 54

225733-113



AMAG... news
tous les samedis soir
sur TSR 2.
Avec concours auto.



Leasing AMAG: Audi A6
(dès fr. 49 230.-)
fr. 23.80/jour, fr. 724.55/mois
(48 mois/10 000 km par an).

Totalmobil!

Assurance Mobilité
gratuite



AMAG Import,
5116 Schinznach-Bad,
et tous les partenaires Audi de
Suisse vous souhaitent bonne route.



La vie fourmille de possibilités.

Audi A6 Avant.

La nouvelle Audi A6, c'est au départ une notion toute simple: la liberté. La liberté d'utiliser sa voiture à toutes sortes de fins. Des loisirs jusqu'au prestige. Où que vous l'emmeniez, quoi que vous lui demandiez, votre Audi A6 Avant sera la compagne idéale d'une vie fourmillante de possibilités. Audi A6 Avant, à partir de fr. 49 230.-.

quattro. Pour votre sécurité.



sion 2006
switzerland candidate

Audi



La technique est notre passion.



AVIS OFFICIELS

Conférence publique
organisée le 28 janvier 1999 à 17 heures
par l'Ordre neuchâtelois
des experts-comptables
sur le thème de

183521-120

1. Présentation de la Fondation PME Suisse et de ses activités.
2. Démonstration du fonctionnement sur Internet de la bourse pour PME.

Conférencier:

M. Pierre Triponez
Directeur de l'Union Suisse
des arts et métiers
Président de la Fondation
Suisse PME

Lieu:

Université de Neuchâtel
Espace Louis-Agassiz
Aula des Jeunes-Rives
Neuchâtel

La conférence sera suivie d'un apéritif.



Retrouvez la une du journal
chaque jour sur Internet

<http://www.lexpress.ch>

L'EXPRESS

901085-110

Pour tout nouvel
abonnement annuel

**Économisez
Fr. 324.-**

à l'année par rapport à l'achat
au numéro.

+ 1 mois gratuit

- L'abonnement se renouvelle tacitement
sauf révocation écrite 1 mois
avant l'échéance.
- Pour la première période, le montant
sera déterminé au prorata.
- Cette offre est valable uniquement
pour les nouveaux abonnés.
- Coupon à nous faire parvenir à

L'EXPRESS

Service de diffusion,
Case postale 561
2001 Neuchâtel
ou par fax: 032 / 724 36 14.

BULLETIN DE SOUSCRIPTION

Je souhaite
recevoir
L'EXPRESS
1 mois à l'essai

Je m'abonne régulièrement par:

- ☐ trimestre
☐ semestre
☐ année
☐ ou abonnement temporaire de mois

Fr. 80.-
Fr. 151.-
Fr. 284.-

y compris 2,3%
taxe TVA

☒ marquer d'une croix ce qui convient

Nom:

Prénom:

c/o:

Téléphone:

Rue:

N° postal:

Date:

| | | | | | | | | | | | | | | | | | | | |
|------------|--|--|--|--|--|--|--|--|--|------------|--|--|--|--|--|--|--|--|--|
| Privé: / / | | | | | | | | | | Prof.: / / | | | | | | | | | |
| N°: | | | | | | | | | | N°: | | | | | | | | | |
| Localité: | | | | | | | | | | Localité: | | | | | | | | | |
| Signature: | | | | | | | | | | | | | | | | | | | |

Espace réservé à
L'EXPRESS

| | | | | | | |
|------|-------|-------|----|------|------|----|
| Code | Sect. | Bande | JA | Taxe | Port | AV |
| | | | | | | |

A découper et à conserver



Si vous ne rêvez pas d'acheter cette voiture.

C'est tout simplement parce que vous préférez le leasing. Pour 199 francs par mois seulement, sans acompte. Ou avec le pack Sport (voir photo) pour Fr. 1.- de plus par jour. La Mazda 323P vous offre un moteur 1.3-16V (73 ch/54 kW), un habitacle pratique et généreux, la climatisation ainsi qu'une garantie de 3 ans ou 100 000 km. Venez l'essayer, pour voir.

mazda

Taux d'intérêt de 4,2%, durée 60 mois, 10 000 km par an, caution Fr. 1000.-, casco non incluse. Prix catalogue: dès 15 990.- francs net.

CONCESSIONNAIRE:

GARAGE HAUTERIVE

Blanc & Paiche Garages SA

Rouges-Terres 57 - 2068 Hauterive - Tél. 756 91 00 - Fax 756 91 02

Agents locaux:

Garage JAVET - Grand-Rue 68 - 2055 Saint-Martin • Tél. 032 / 853 27 07

Garage TIVOLI - 2115 Buttes • Tél. 032 / 861 25 22

183115-110

CEIT

IBM Business Associate
SONY Professional

CENTRALE ÉLECTROTECHNIQUE
INFORMATIQUE & TÉLÉCOMMUNICATION
Fontaine-André 36, CH-2000 Neuchâtel
Professionalisme depuis 1984
Tél.: (032) 724.5304 / Fax.: (032) 724.5305

Aptiva 2158-252, K6-2/350

64 MB, 8.0 GB, MicroTower
Modem V.90 et 56K (data/fax/voice),
haut-parleurs Infinity
32x CD, moniteur 17", Win98
Fr. 1'980. (TVA incl.)

Aptiva 2163-512, PII/350

64 MB, 8.0 GB, MicroTower
Modem V.90 et 56K (data/fax/voice),
haut-parleurs Infinity
32x CD, moniteur 17", Win98
Fr. 2'480. (TVA incl.)

Aptiva 2163-582, PII/450

128 MB, 12.0 GB, MicroTower
Modem V.90 et 56K (data/fax/voice),
haut-parleurs Infinity
DVD-4, moniteur 17", Win98
Fr. 3'480. (TVA incl.)

Ordinateurs IBM Aptiva



Les prix sont inclus TVA, modifications sans pré-avis.
Pour les autres modèles sur mesure, nous consulter.
Nous modifions les PC selon vos désirs

184146-110

Nouveau : Téléphoner à l'étranger dès 40% de rabais
Transformer vos lecteurs DVD pour toutes zones et vos Playstations pour toutes les copies de jeux.

La station balnéaire à votre porte



PISCINES D'EAU SALINE COUVERTES ET WHIRLPOOLS (JACUZZI) EN
PLEIN AIR À 35°C - GRAND SAUNA AVEC PARC - BAINS DE VAPEUR À
L'EUCALYPTUS - SOLARIUM - MASSAGES - PHYSIOTHÉRAPIE -
RESTAURANT, TOUS LES JOURS DE 8H00 À 22H00.
SOLBAD SCHÖNBÜHL 3322 SCHÖNBÜHL/BERNE. ENTRÉES SIMPLES OU
ABONNEMENTS TÉL. 031 859 34 34.

TRAFIC RÉGIONAL BERNE-SOLEURE OU AUTOROUTE BERNE-ZÜRICH,
SORTIE SCHÖNBÜHL.

SOLBAD 35 SCHÖNBÜHL

LA PLUS GRANDE PISCINE THERMALE ET SALINE DE SUISSE

| | 1 | 2 | 3 | 4 | 5 | 6 | 7 | 8 | 9 |
|----|---|---|---|---|---|---|---|---|---|
| 1 | | | | | | | | | |
| 2 | | | | | | | | | |
| 3 | | | | | | | | | |
| 4 | | | | | | | | | |
| 5 | | | | | | | | | |
| 6 | | | | | | | | | |
| 7 | | | | | | | | | |
| 8 | | | | | | | | | |
| 9 | | | | | | | | | |
| 10 | | | | | | | | | |
| 11 | | | | | | | | | |

Horizontalement: 1. Pour l'être, il faut être invité. 2. Conjonction - Si on la perd, c'est gênant... 3. Choqué - Texte de stèle. 4. Une manière de taper. 5. Cette éruption n'a rien de volcanique. 6. Pronom personnel - On peut les comparer à d'autres. 7. Lopin de terre - Emoussé. 8. Dents de lion - Ballot - Note. 9. On leur demande un peu d'inspiration. 10. Note - Pour travailler, il lui faut une planche - Direction. 11. Des milliers de millénaires - Barbouillée.

Verticalement: 1. Une qui prend sa part au jeu. 2. On le fait en cavale - Prénom masculin. 3. Oiseau des rives. 4. Animé - Part de miche - Grande habileté. 5. Fourre-tout - Soudées. 6. Monnaie française - Quel dégoût! 7. Une cousine du hareng - Brin d'esprit. 8. Alliages forts - Note. 9. Mal de peau - On ne peut que vous la souhaiter bonne!

Solution demain.

SOLUTION D'HIER

Horizontalement: 1. Empirisme. 2. Maillet - Ou. 3. Pisé - Été. 4. Il - Ondine. 5. Elan - In. 6. Cet - Eteuf. 7. Etonné - Ra. 8. Pan. 9. Rageant. 10. Nos - Marié. 11. Tu - Meutes.

Verticalement: 1. Empiècement. 2. Maillet - Ou. 3. Pis - Atours. 4. Léon. 5. Enigme. 6. Inédite - Eau. 7. Satiné - Part. 8. Mien - Uranie. 9. En - Enfants.

Un mandat de la Bernhard Kunz Liquidations Liquidation par Coercition Meubles de première qualité des fabricants les plus connus

707262-110

Depuis plus de 40 ans la maison en gros STEMA a livré ses meubles de première qualité à des centaines de maisons de meubles et d'aménagements. Grace aux bonnes relations d'affaires importantes et à son professionnalisme, la maison en gros a prospéré pendant des décennies malgré une concurrence immense dans ce domaine. Maintenant, le propriétaire n'ayant pas pu trouver un successeur qualifié, a eu recours à un liquidateur spécialisé pour liquider par coercition, en quelques semaines, le stock immense de **meubles** de qualité de toute sortes, **ensembles de salon, meubles de complément et tapis d'orient**, d'une valeur totale de plusieurs millions de francs, **pour une fraction de leur prix de vente normal.**

STEMA centre en gros
Vente de liquidation à l'amiable et
distribution des marchandises:
LU-VE 9.00-18.30h sans interruption
JE jusqu'à 20h
SA 9.00-16.00 sans interruption

Rte de Boudry 20, Zone industrielle Nord, 2016 **Cortailod**
Tél: 032-842 19 01 Fax: 032-842 41 86

Le mandataire: **Bernhard Kunz Liquidateur**

Bureau: "Buurehus bym Türml" - 8105 Watt - Tel: 01-840 14 74 - Fax: 01-840 31 52

www.Bernhard-Kunz.ch

Aidez celui qui a besoin,
donnez de votre sang,
sauvez des vies!



PATINAGE

Ce week-end a eu lieu à Neuchâtel la sixième Coupe neuchâteloise, à laquelle 65 jeunes filles et jeunes hommes, provenant des clubs de Neuchâtel, La Chaux-de-Fonds, Morges, Fleurier, Yverdon et Les Ponts-de-Martel, répartis dans 17 catégories différentes, ont participé.

Principaux classements

Poussins: 1. Maeva Martinez (Neuchâtel) 1,0 pt. 4. Lisa Kondratieva (Neuchâtel) 4,0. 5. Leslie Laager (Neuchâtel) 5,0.

Minimes B filles: 2. Joyce Poirier (Les Ponts-de-Martel) 2,0.

Minimes B garçons: 1. Kristofer Lorient (Neuchâtel) 1,0. 2. Patrick Sandoz (Neuchâtel) 2,0.

Minimes A filles: 1. Géraldine Dubois (Neuchâtel) 1,0. 3. Sylvie Hauert (Neuchâtel) 3,0. 6. Maroussia Pomorski (Fleurier) 6,0. 8. Audrey Schindelholtz (Neuchâtel) 8,0. 11. Vanessa Favre (La Chaux-de-Fonds) 9,0.

Espoirs B filles: 1. Sabine Fantani (Fleurier) 1,0. 2. Joséphine Gendre (Neuchâtel) 2,0. 3. Sara Almeida (La Chaux-de-Fonds) 3,0. 4. Camille Hirsch (Neuchâtel) 4,0. 5. Gaëlle Kammer (Les Ponts-de-Martel) 5,0. 6. Clotilde Richard (Les Ponts-de-Martel) 6,0. 7. Cathleen Poirier (Les Ponts-de-Martel) 7,0.

Espoirs A filles: 1. Natassia Martinez (Neuchâtel) 1,0. 2. Jessica Béguelin (La Chaux-de-Fonds) 2,0. 3. Chloé Mc Gill (Neuchâtel) 3,0. 4. Alexandra Sauser (Neuchâtel) 4,0. 5. Sophie Zuelli (Fleurier) 5,0. 8. Noémie Margueron (Neuchâtel) 8,0. 9. Sara Dumani (Neuchâtel) 9,0. 10. Cyrielle Bulgheroni (Neuchâtel) 10,0.

Cadets B filles: 1. Anaïs Cetout (Fleurier) 1,0. 3. Stéphanie Laeuffer (Les Ponts-de-Martel) 3,0. 4. Jenny Gugler (Fleurier) 4,0. 5. Estelle Rubi (Les Ponts-de-Martel) 5,0.

Cadets A filles: 1. Joëlle Müller (Neuchâtel) 1,0. 2. Nicole Vermot (Fleurier) 2,0. 3. Christelle Anchise (La Chaux-de-Fonds) 3,0. 4. Maureen Bourqui (Neuchâtel) 4,0. 6. Ivana Kostadinova (Neuchâtel), Emilie Muehlethaler (La Chaux-de-Fonds) et Rebecca Stampfli (Neuchâtel) 6,0. 9. Jessica Jeanmonod (Fleurier) 9,0.

Juniors C filles: 1. Corinne Lambelet (Fleurier) 1,0.

Juniors B filles: 1. Murielle Béguelin (La Chaux-de-Fonds) 1,0. 2. Amélie Rey (Neuchâtel) 2,0. 3. Elodie Garcia (Fleurier) 3,0. 4. Ophélie Jeanneret (Fleurier) 4,0.

Espoirs USP garçons: 1. André Shaw (Neuchâtel) 1,0.

Cadets USP filles: 1. Angélique Steudler (Neuchâtel) 1,0. 2. Claire Mc Gill (Neuchâtel) 2,0. / réd.

ÉCHECS

Le championnat suisse des groupes a repris ses droits. A l'occasion du match d'ouverture, La Chaux-de-Fonds recevait La Béroche pour le premier derby neuchâtelois de LNB. Si l'ambiance était décontractée avant la rencontre, la tension est montée avec le temps et le match est resté longtemps indécis. Les Chaux-de-Fonniers ont toutefois justifié leur rôle de favori en faisant preuve d'une meilleure maîtrise en finale, qui leur a permis de s'imposer clairement. Si le coach Ph. Berset parvient à mettre sur pied une telle équipe pour le reste de la saison, il y aura encore du beau spectacle dans les locaux du club d'échecs.

Résultat: La Chaux-de-Fonds - La Béroche 6-2 (P.-A. Bex - R. Hauser nulle; G. Terreaux - B. Uzelac nulle; C. Terraz - Y. Du Bois 0-1; A. Robert - A. Porret 1-0; D. Leuba - B. Banderet 1-0; Ph. Berset - P.-A. Jaton 1-0; R. Frésard - T. Paladino 1-0; N. Mikic - G. Treller 1-0).

Après cette première ronde La Chaux-de-Fonds occupe la première place du classement, alors que La Béroche ferme la marche. **RFR**

Tennis Rafter et Agassi sur les talons de Pete Sampras

Il ne reste plus que deux joueurs, Patrick Rafter et Andre Agassi, en mesure de déposséder Pete Sampras de sa couronne mondiale à l'issue de l'Open d'Australie. Alex Corretja, qui aurait pu devenir le quinzième joueur No 1 de l'histoire s'il s'était qualifié pour les demi-finales à Melbourne, a été éliminé en quatre sets par Christian Ruud (ATP 86).

Patrick Rafter (3), qui sera numéro un s'il atteint la finale, a laissé la meilleure impression de la journée. En «night session», le double champion de l'US Open s'est imposé 6-2 6-4 6-4 devant son compatriote Mark Woodforde (64). Sa tâche va devenir beaucoup plus ardue avec un troisième tour contre le Suédois Thomas Enqvist (21) et un éventuel huitième de finale contre son compatriote Mark Philippoussis (14). Ce dernier a dû rester trois heures et quarante-cinq minutes sur le

court pour battre 7-5 au cinquième set Michael Chang (27).

La revanche de Sion

Tête de série numéro huit, Patty Schnyder a échoué au deuxième tour du simple dames de l'Open d'Australie face à la Française Amélie Mauresmo (WTA 29), qui s'est imposée 6-7 (7-1) 6-4 6-3. La Baloise s'est inclinée devant un adversaire au tennis plus tonique. Pour l'athlétique joueuse de Compiègne, cette victoire a un goût de revanche. L'an dernier, sous le signe de la Coupe de la Fédération, elle s'était retrouvée battue à Sion au terme d'une rencontre extrêmement serrée: «Cette fois, j'ai su saisir ma chance dans les moments décisifs. Je n'ai rien lâché!» expliquait la Française à sa sortie du court.

Amaigrir, Schnyder manqua d'influx. En difficulté avec son service (six doubles fautes), elle parut longtemps en mesure d'échapper à la défaite grâce à son métier et à

son registre technique plus ample. Au premier set, après avoir perdu son service au cinquième jeu, elle répliquait par un contre-break avant de s'imposer nettement au tie break (7-1). Dans la deuxième manche, elle réussissait à nouveau le contre-break après avoir été menée 2-0. Mais au dixième jeu, la Suisse cédait une nouvelle fois son

service sans espoir de repêchage. Elle abordait la troisième manche en menant 2-0 mais, sur un jeu blanc, la Française revenait à 2-2 et imposait finalement sa puissance pour creuser un écart décisif au huitième jeu.

Rosset attend Henman

Marc Rosset (ATP 31) a battu l'Allemand Jens Knipp-

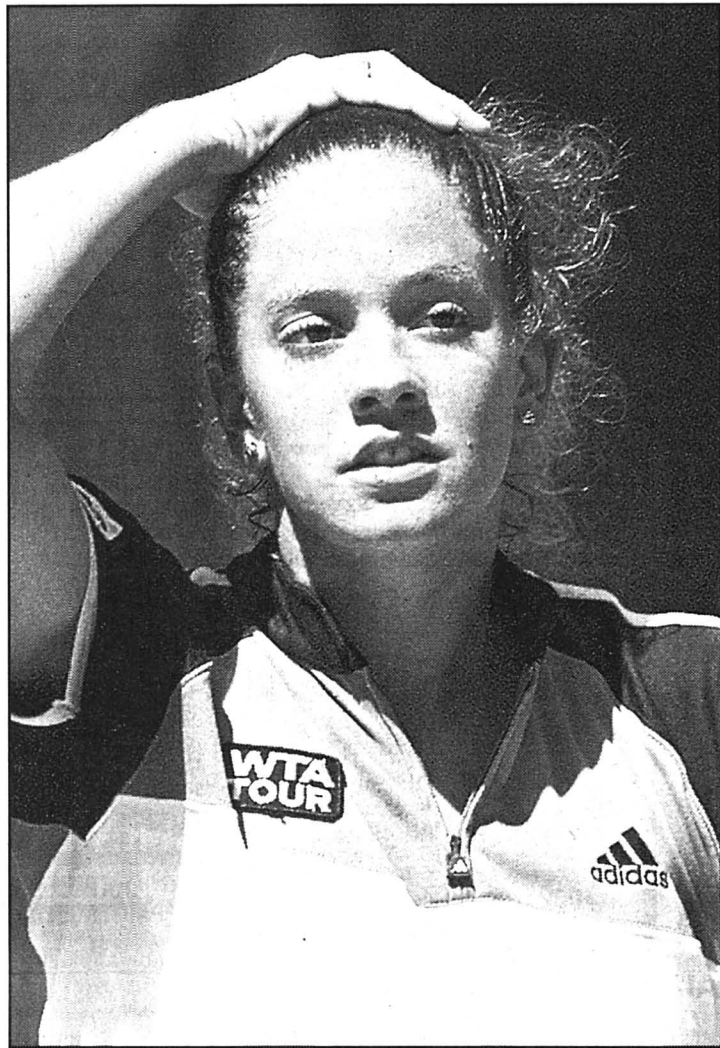

«Mais qu'est-ce qui m'arrive» semble se dire Patty Schnyder, battue en trois sets par Amélie Mauresmo. photo Keystone

schild (111) 6-7 (7-9) 7-6 (7-2) 6-1 6-3. En seizièmes de finale, le Suisse affrontera vendredi l'Anglais Tim Henman, tête de série numéro six. Pourtant moins bien classé que l'Australien Woodbridge, adversaire malheureux de Rosset au premier tour, l'Allemand opposa une tout autre résistance. Il fit même jeu égal au cours des deux premiers sets, lesquels allèrent jusqu'au tie break. Après avoir remporté le premier, Knippschild s'inclinait nettement au second. Le match basculait alors nettement en faveur du Genevois. Celui-ci enlevait la troisième manche en vingt minutes. L'Allemand s'accrochait au quatrième, mais ruinait ses derniers espoirs en perdant son engagement au huitième jeu à 5-3. Après deux heures et demie d'efforts, Rosset assurait sa qualification.

A l'interview, il s'empresait de rendre hommage à son valeureux adversaire, lequel a tout de même atteint les seizièmes de finale de Roland Garros l'an dernier. «Je ne pensais pas qu'il allait jouer aussi bien et je m'attendais à ce qu'il multiplie les fautes sur les points importants, relevait le Genevois. Or il les négocia parfaitement durant les deux premiers sets. Je me suis accroché au bon moment... Il me fallait absolument enlever le deuxième set. Les conditions n'étaient pas idéales avec le vent. Maintenant je sais qu'il me faut travailler mon «passing» et mes retours de service à l'entraînement dans la perspective de mon match contre Tim Henman... J'espère que mon épaule me laissera tranquille. Je souffre d'une inflammation.»/si

Principaux résultats

Simple messieurs. 2e tour: Rosset (S) bat Knippschild (All) 6-7 (7-9) 7-6 (7-2) 6-1 6-3. Ruud (No) bat Corretja (Esp-3) 3-6 6-3 6-4 6-4. Rafter (Aus-4) bat Woodforde (Aus) 6-2 6-4 6-4. Henman (GB-6) bat Stolle (Aus) 4-6 7-5 4-6 6-1 6-4. Kucera (Slq-7) bat Sanquinetti (It) 7-5 6-1 6-4. Krajicek (Hol-9) bat Zabaleta (Arg) 6-3 6-2 7-5. Philippoussis (Aus-14) bat Chang (EU) 7-6 (7-1) 2-6 6-3 5-7 7-5. Safin (Rus) bat Kuerten (Bré) 6-3 5-7 4-6 6-3 6-4.

Simple dames. 2e tour: Mauresmo (Fr) bat Schnyder

(S-8) 6-7 (1-7) 6-4 6-3. Davenport (EU-1) bat Labat (Arg) 6-2 6-1. Novotna (Tch-3) bat Nagyova (Slq) 6-4 2-6 6-3. V. Williams (EU-5) bat Carlsson (Su) 6-2 6-1. Martinez (Esp-9) bat Rippner (EU) 6-0 6-4. Van Roost (Be-11) bat Noorlander (Hol) 7-6 (8-6) 6-0. Zvereva (Bié-15) bat Tu (EU) 6-3 7-5. Plischke (Aut) bat Huber (All) 6-7 (7-9) 6-3 7-5.

Double dames. 1er tour: Hingis-Kournikova (S-Rus-3) battent Melicharova-Pullin (Tch/GB) 6-3 6-0. Schett-Schnyder (Aut-S-10) battent Dhenin-Loit (Fr) 7-5 4-6 6-3./si

Automobilisme Makinen enfin maître «chez lui»

Le Finlandais Tommi Makinen a enlevé le Rallye de Monte-Carlo pour la première fois de sa carrière. Le triple champion du monde en titre s'est imposé sans discussion au volant de sa Mitsubishi Lancer avec une marge confortable sur son compatriote Juha Kankkunen, sur Subaru Impreza.

Tommi Makinen a décroché la 16e victoire de sa carrière et est enfin devenu maître «chez lui». S'il vit à Monaco, il n'avait encore jamais remporté le Rallye de Monte-Carlo. C'est aussi la première fois que son écurie s'impose sur le Rocher.

«Le Monte-Carlo est vraiment l'épreuve que chaque pilote, chaque équipe, veut gagner», glissait Andrew Cowan, directeur de Mitsubishi. C'est quelque chose que nous n'oublierons jamais. Il a fallu un effort total de l'équipe. Les informations sur les parties glacées, le travail des techniciens de Michelin et Tommi, bien sûr, ont rendu cette première victoire au Monte-Carlo possible.»

L'exigeante première manche du championnat du monde, réputée pour ses conditions climatiques changeantes, véritable casse-tête pour les choix de pneus et le pilotage, manquait au palmarès de Tommi Makinen, qui en avait fait un de ses objectifs prioritaires de l'année. Vainqueur de trois spéciales sur les quatorze au programme, le pilote a démontré une nouvelle fois sa capacité à s'adapter à tous les terrains. Sur le bitume tour à tour sec, mouillé, ver-

glacé, enneigé du Monte Carlo, il a mené une course tactique, portant des coups fatals à ses adversaires quand il le fallait, se contentant ensuite de gérer son avance.

«C'est indiscutablement l'une des mes victoires les plus importantes», confiait le Finlandais. C'est fabuleux d'arriver enfin à gagner. Les spéciales étaient assez glissantes mercredi mais, avec l'avance qui était la mienne, c'était quand même plus facile. L'équipe m'a vraiment aidé et je la remercie énormément.»

Le plus grand rival du Finlandais aura été l'inattendu et étonnant Gilles Panizzi. Au volant d'une Subaru privée, théoriquement handicapé par une logistique moins puissante que les écuries d'usine, l'Azuréen a tenu les commandes du rallye pendant près d'un jour et demi. Mais une violente sortie de route dans la onzième spéciale mercredi matin a eu raison de ses espoirs de podium, alors qu'il était deuxième au général.

Sainz grand battu

Ce rebondissement avait été précédé d'un autre coup de théâtre, lundi matin dans la première spéciale, l'abandon du tenant du titre et triple vainqueur du Monte-Carlo Carlos Sainz. L'Espagnol, grand rival de Makinen pour le titre l'an dernier, avait dérapé au volant de sa Toyota dans le premier virage du rallye.

Dans cette première spéciale d'anthologie entre Plan-de-Vitrolles et Faye, dans les Hautes-

Alpes, longue de 48 km et bourrée de pièges, de nombreux candidats à la victoire avaient été d'entrée écartés de la lutte. Le Français Didier Auriol sur l'autre Toyota d'usine et le Britannique Richard Burns sur Subaru avaient été relégués alors à cinq minutes du leader.

Discret mais tenace, Kankkunen, vainqueur d'une seule spéciale mais régulièrement placé, s'est imposé comme le premier pilote de l'écurie Subaru.

Classement final: 1. Makinen-Mannisenmaki (Fin, Mitsubishi Lancer Evo VI) 5h16'50"6. 2. Kankkunen-Repo (Fin, Subaru Impreza WRC) à 1'44"7. 3. McRae-Grist (GB, Ford Focus WRC) à 3'26"8. 4. Auriol-Giraudet (Fr, Toyota Corolla WRC) à 3'52"8. 5. Delecour-Savignoni (Fr, Ford Escort WRC) à 4'01"2. 6. Thiry-Prevot (Be, Subaru Impreza WRC) à 4'02"5. 7. Liatti-Cassina (It, SEAT WRC) à 6'58"1. 8. Rovenpera-Pietilainen (Fin, SEAT WRC) à 7'02"3. 9. Burns-Reid (GB, Subaru Impreza WRC) à 9'24"6. 10. Lundgaard-Petersen (Dan, Toyota Corolla WRC) à 14'06"2. 11. Simon-Gallagher (Fr-GB, Ford Focus WRC) à 17'03"3.

Championnat du monde des pilotes: 1. Makinen (Fin) 10. 2. Kankkunen (Fin) 6. 3. McRae (GB) 4. 4. Auriol (Fr) 3. 5. Delecour (Fr) 2. 6. Thiry (Be) 1.

Championnat du monde des constructeurs: 1. Mitsubishi 10. 2. Subaru 6. 3. Ford 4. 4. Toyota et SEAT 3./si

McLaren A Fribourg!

L'ancien pilote de Formule 1 Jo Vonlanthen, Fribourgeois d'origine, a réussi son coup: à l'occasion de la première édition de «Fribourg Racing Show», qui se tiendra demain, samedi et dimanche dans les locaux de Forum Fribourg, le nouveau centre d'expositions, de conférences et de congrès, le public suisse aura l'occasion de voir la McLaren-Mercedes championne du monde de Formule 1 en 1998, aux mains du Finlandais Mika Hakkinen.

Au total, plus de 80 véhicules de compétition - auto, moto et karting - seront exposés, sur près de 5000 m[[two-superior]]. Une piste de karting indoor et les stands d'une quarantaine d'exposants compléteront le menu proposé aux visiteurs. Heures d'ouverture: de 16 à 23 h demain, de 10 à 23 h samedi et de 9 à 19 h dimanche. Prix d'entrée: 9 francs pour les adultes, 6 francs pour étudiants-apprentis-AVS, gratuit pour les enfants jusqu'à 12 ans. / réd.

BRÈVES

CURLING

Champions romands!

Les juniors de Neuchâtel-Sports ont obtenu le week-end dernier à Genève le titre de champions romands. C'est le cinquième titre d'affilée pour la formation skipée par Patrick Vuille, composée de Laurent Roos, Benjamin Jaggi, Eric Lehmann et Gilles Vuille. Neuchâtel a nettement dominé tous ses adversaires et totalisé 16 points en huit matches. Prochain objectif pour la jeune troupe neuchâteloise: le titre de champion de Suisse. Le tour final se déroulera sur deux week-end, en février, à Berne. / réd.

FLÉCHETTES

Un samedi de folie

Samedi de folie à La Cible Joyeuse de Neuchâtel: 23 doubles inscrits à cette coupe en double 1999. Quarts de finalistes: Nicolas Dolder et Jean-Claude Imer des Nomades, Laurent Crelrier et Christian Stoller du Bull-Dog's II, Michael Moreno et Patrick Kaeser des Nomades, enfin Cédric Russi et Christian Challande du Bull-Dog's II. Demi-finalistes: Fabrizio Vona et Stefan Parrackha de Cor-

celles-Peseux, de même que Yvan Oberson et Laurent Laederach d'Areuse. Finalistes: Pascal Barbezat et Pierre-Alain Béguin de Peseux. Vainqueurs: Toni Medina et Carlos Ferreira de Olé.

Ligue neuchâteloise. 12e journée: Areuse II - Areuse I 2-4. Nomades I - Nomades II 5-1. Olé - Gris Niu 3-3. Bull-Dog's II - Rebell 4-2. Peseux - Toons 5-1. La Tchaux - La Béroche 2-4. Classement: 1. Olé 12-22. 2. Peseux 12-19. 3. Nomades I 12-18. 4. La Béroche 12-16. 5. Gris Niu 12-15. 6. Bull-Dog's II 12-15. 7. Toons 12-11. 8. Areuse I 12-7. 9. Rebell 12-6. 10. Nomades II 12-6. 11. Areuse II 12-5. 12. La Tchaux 12-3. / réd.

SNOWBOARD

Neuchâtelois en forme

Cinq membres du NeSnow ont participé ce week-end à une manche de la Swiss-Cup de boarder-cross, à Engelberg. Fabian Perrot s'est imposé chez les messieurs, alors que Nicolas Oes terminait huitième et Bastien Sandoz neuvième, Jacques-Olivier Matthey n'étant pas parvenu en finale. Chez les dames, victoire d'Olivia Nobs. / réd.



A vendre - Région neuchâteloise

| | | | |
|---|---|---|--|
| Saint-Blaise au cœur du village Très belle maison ancienne 8 pièces (environ 250 m ² habitables) jardin et verger (environ 2.600 m ²) | Saint-Blaise Immeuble XIX ^e siècle app. + terrasse rez commercial | Saint-Blaise au cœur du village Villas jumelles pour fin 1999. Inscrivez-vous! | Bevaix Villa mitoyenne 5 1/2 pièces Environnement calme |
| Cressier Maison locative 3 logements de 3 pièces + petit atelier et garage | • Propriétaires, profitez de notre infrastructure et de nos moyens de diffusion pour la vente de votre appartement, de votre maison ou de votre immeuble. Contactez-nous! | Fontainemelon Maison familiale 6 pièces Partiellement rénovée | Cormondrèche Maison villageoise du XVIII ^e siècle 3 logements |
| Appartements: Hauterive, 3 1/2 pièces Neuchâtel, 4 1/2 pièces | Lignières Ancienne ferme rénovée 10 pièces Jardin d'hiver | Terrains pour villas: Saint-Blaise. Vaumarcus. Couvet. | Chaumont Chalet rénové 6 pièces Jardin soigné |

F. THORENS SA

ROUTE DE SOLEURE 12 • CH -2072 SAINT-BLAISE
 TEL.+41 32 753 27 57 • FAX +41 32 753 70 34
 http://www.newglobe.com/thorens • e-mail: thorens@newglobe.com 180969-122

À VENDRE à Neuchâtel

IMMEUBLE MIXTE AVEC GARAGES ET PLACES DE PARC

L'immeuble est composé de 4 niveaux de locaux commerciaux et 7 niveaux d'appartements. Les voies d'accès sont excellentes. Bon rendement.

Pour tous renseignements et notice, sans engagement, s'adresser à:

GÉRANCE CHARLES BERSET SA
 Jardinière 87, La Chaux-de-Fonds
 032 / 913 78 33, Fax 913 77 42

BORD DU LAC BUVETTE

Comprenant: • Salle de 45 places
 • Terrasse 100 places
 • Cuisine équipée
 • 1 chambre
 • 1 salle de bains
 • Mobilier complet

Terrain 454 m²
Fr. 360.000.-

Diplôme fédéral
 Régie immobilière
 C.P. 117 - 1401 Yverdon **024 426 23 02**

VILLA (CONSTRUCTION TRADITIONNELLE) SUR PLAN, 5 PIÈCES, GARAGE, DÈS 270.000.-

NOUS AVONS DES TERRAINS POUR LA CONSTRUCTION DE CETTE VILLA.

BOSC SARL
 032/724 35 85.
 183471-122

CERNIER JOLI APPARTEMENT

- 3 1/2 pièces.
- Grande cuisine.
- Balcon.
- Calme.
- Proche des écoles.
- Fonds propres Fr. 25.000.-
- Prix: Fr. 250.000.-

183546-122
Tél. 079 / 20 440 50

Centre Valais endroit très tranquille, vue superbe et imprenable sur plaine du Rhône

joli chalet
 rez: séjour cuisine, sortie sur pelouse, 1^{er} étage: 3 chambres.
 Fr. 195.000.- terminé. Actuellement en cours de finitions, possibilité de choix.
Tél. 079/447 42 00.
 304056-122

A louer à Bôle
 rue Vy d'Etraz 1a
BUREAU ATELIER de 70 m²
 Natel
 079/310 06 07.
 184066-122

À LOUER À NEUCHÂTEL
 Rue des Chavannes 19
 tout de suite
STUDIO
 Fr. 490.- + charges.
 Téléphone
 032/724 22 52.
 182186-126

DEMANDES À ACHETER

Cherche **Terrains** pour villas.
 Ecrire à: **Habitat Concept S.A.**,
 Plaine 53,
 1400 Yverdon.
 35456-132

FIDIMMOBIL
 Agence Immobilière et commerciale SA

A louer
 Pour le 1^{er} avril 1999.
 Rue Pierre-à-Mazel à Neuchâtel

Studio
 Avec cuisinette agencée, balcon. Ascenseur. Proximité des transports publics.
 Contact: M^{lle} Ravezzani.
 Ligne directe: **032 / 729 00 61**

Rue St-Maurice 4 2000 NEUCHÂTEL

A LOUER
 Colombier
appartement 3 pièces
 Fr. 890.- + charges

Route d'Areuse 5
 2016 Cortallod
 Tél. 032 841 70 00
 Fax 032 841 70 02
 evmaye@vtx.ch

FIDIMMOBIL
 Agence Immobilière et commerciale SA

A louer pour le 1^{er} février 1999.
 rue des Parcs à Neuchâtel.

Appartement de 3 pièces
 Proximité des transports et des commerces.
 Contact: M^{lle} Ravezzani.
 Ligne directe: **032/729 00 61**

Rue St-Maurice 4 2000 NEUCHÂTEL

À LOUER MARIN - CLOSEL STUDIOS

Dès Fr. 316.- charges comprises.
 Places de parc: Fr. 79.-.
 Pour visiter: Tél. 032/753 69 16.
 Pour tous renseignements: CPM-Lausanne: Tél. 021/652 92 22. 678067-126

SERVICE DE LA GÉRANCE DES IMMEUBLES

A louer tout de suite ou à convenir à la Croix-Blanche 31 (immeuble subventionné), 2126 Les Verrières

Appartement de 3 pièces
 environ 84 m², 3^e étage, balcon, cuisine agencée + 1 place de parc intérieure

Loyer en rapport avec les revenus des locataires (taxations fiscales de l'impôt fédéral direct).

Pour tout renseignement et location, s'adresser à:
 Caisse de pensions de l'Etat de Neuchâtel
 Gérance des immeubles, Tivoli 22,
 2003 Neuchâtel, tél. 032/889 64 90. 182208-126

À LOUER

Places de parc dans garages collectifs et places de parc extérieures
 quartier Grise-Pierre à Neuchâtel
 quartier Gare à Marin

Mlle Roulet vous renseignera

CLAUDE MAYOR 032/724 22 52

LOCATION DE 12 APPARTEMENTS

Loyers modérés avec aide fédérale et cantonale.

A louer dès fin juiln 1999

- 4 x 4 pièces
- 5 x 3 pièces
- 3 x 2 pièces

Inscription: CHN, CP 128, 2340 LE NOIRMONT
 Renseignements: Ph. Gaume, président; tel: 032 / 953 15 07
 G.Aubry, architecte; tel: 032 / 953 15 05

A louer à Hauterive
 chemin des Vignes 6

2 PLACES DE PARC
 dans garage collectif.
HERZOG SERVICES (032) 724 77 40.

À LOUER À HAUTERIVE
 Ch. du Lac 3
 Pour date à convenir

2 1/2 pièces
 Cuisine agencée, balcon, ascenseur, proche des transports publics et du port.
 Fr. 700.- + charges

Madame Guyot vous renseignera.
 D'autres appartements à disposition

CLAUDE MAYOR 032/724 22 52

FIDIMMOBIL
 Agence Immobilière et commerciale SA

A louer
 Pour tout de suite ou date à convenir, rue des Fahys à Neuchâtel

Appartements 1 1/2 pièce et 4 1/2 pièces
 Avec cuisine agencée, salle de bains/W.-C., ascenseur. Transports publics à proximité. Immeuble bénéficiant de l'Aide Fédérale.
 Contact: M^{lle} Ravezzani.
 Ligne directe: **032/729 00 61**

Rue St-Maurice 4 2000 NEUCHÂTEL

À LOUER

A Areuse

Appartement de 3 1/2 pièces
 avec cuisine agencée, bains-W.-C., ascenseur, lessiverie. Situation calme, jeux pour les enfants à proximité. Libre tout de suite ou pour date à convenir. Situation: Sauges 16.

Pour tous renseignements, s'adresser à:
 Gérancia & Bolliger S.A. • Av. Léopold-Robert 12
 Tél. 032/911 90 90 • 2300 La Chaux-de-Fonds

UNPI 41880-126

FIDIMMOBIL
 Agence Immobilière et commerciale SA

A louer
 Pour le 1^{er} avril 1999.
 Quartier de l'Université.

Appartement de 3 pièces
 Cuisine habitable avec frigo. Ascenseur. Proximité des transports.
 Contact: M^{lle} Ravezzani.
 Ligne directe: **032/729 00 61**

Rue St-Maurice 4 2000 NEUCHÂTEL

Neuchâtel, rue de l'Hôpital 11
 A louer pour tout de suite ou à convenir 183406-126

Bureaux 3 pièces
 entièrement rénovés.
 Tél. 061/269 92 00 (heures de bureau).
 Demander M^{me} A. Loll.

FIDIMMOBIL
 Agence Immobilière et commerciale SA

A louer
 Au centre ville de Neuchâtel, rue de l'Hôpital 11

Grand studio
 Cuisine habitable non agencée. Libre tout de suite ou à convenir.
 Contact: M^{lle} Orsi.
 Ligne directe: **032/729 00 62**

Rue St-Maurice 4 2000 NEUCHÂTEL

À VENDRE À NEUCHÂTEL
 sur les hauts de la ville, à proximité des transports publics, vue

6 1/2 pièces de 188 m²

Vaste séjour avec cheminée, cuisine parfaitement agencée, 4 chambres à coucher, bureau, 3 salles d'eau, garage.

CLAUDE MAYOR 032/724 22 52

Devenez propriétaire à Peseux au milieu d'un grand parc arborisé d'un appartement de

5 PIÈCES
 d'une surface de 160 m² environ.

HERZOG SERVICES (032) 724 77 40
 182784-122

A vendre à Neuchâtel

APPARTEMENT DUPLEX EN ZONE PIÉTONNE

Vaste salon-séjour avec cheminée, cuisine, WC indépendant, réduit. Galerie sur salon, deux grandes chambres. Une salle de bains et une cave.
 Surface PPE 116 m².
 Aménagement d'une chambre supplémentaire possible.

Superbe affaire!

BUCHS PROSPECTIVE
 032/861 15 75. 182732-122

Un appartement pour Fr. 1200.- par mois (charges comprises), aujourd'hui c'est possible!

À VENDRE EN PLEIN CENTRE DE PESEUX

APPARTEMENTS NEUFS de 4 1/2 pièces

- avec garage souterrain,
- finitions luxueuses,
- place de jeux / détente.

Pour tous renseignements: Tél. 032/732 99 40. 183812-122

Valais Saxon en plaine

Petite maison indépendante
 avec garage et terrain de 1940 m². Possibilité d'agrandissement. Nécessite travaux. Fr. 220.000.-.
 Tél. 079/410 76 76. 304060-122

À VENDRE AU LANDERON
 dans un quartier résidentiel à l'est du village, situation ensoleillée et calme, vue.

VILLA de 6 pièces
 vaste séjour, cuisine, 4 chambres, 2 salles d'eau, sous-sol, garage.

Possibilité de créer une pièce supplémentaire ou bureau

Nécessaire pour traiter: Fr. 80.000.-

CLAUDE MAYOR 032/724 22 52

MICHEL WOLF SA
 SERVICES FINANCIERS ET IMMOBILIERS
 Place Numa-Droz 1 • 2001 Neuchâtel
 Tél. 032/721 44 00
 Fax 032/721 43 07

À VENDRE à Colombier
Superbes appartements:
 4 1/2 pièces 118 m² et 121 m² / 5 1/2 pièces 139 m² avec grand balcon.

OFFRE EXCEPTIONNELLE dès Fr. 365.000.-

Place de parc dans garage collectif: **Fr. 15.000.-**

Pour tous renseignements, veuillez nous retourner ce coupon.

NOM: _____ PRÉNOM: _____

ADRESSE: _____

TÉLÉPHONE: _____ 184008-122

A vendre Neuchâtel appartement 3 pièces
 90 m² rénové, avec balcon. Prix Fr. 210.000.- à discuter.
 Tél. 024/479 14 86 dès 19 h. 304309-122

CHÉZARD CHARMANT APPARTEMENT

- Duplex 107 m².
- Cheminée.
- Cuisine agencée.
- Balcon.
- Place de parc.
- Fonds propres Fr. 25.000.-
- Prix: Fr. 250.000.-

183544-122
Tél. 079 / 20 440 50

BASKETBALL

Messieurs

Deuxième ligue: Union Neuchâtel III - Fleurier 98-69. Université II - Marin 90-84.

Classement: 1. UCLA 96 5-8. 2. Marin 6-8. 3. Université II 6-8. 4. Union Neuchâtel III 6-8. 5. Fleurier 6-2. 6. Union Neuchâtel II 5-0.

Troisième ligue: Saint-Imier - La Chaux-de-Fonds II 54-70. Corcelles - UCLA 96 II 94-46. Fleurier II - Université III 46-90.

Classement: 1. Université III 7-14. 2. Corcelles 8-12. 3. La Chaux-de-Fonds II 7-10. 4. Val-de-Ruz II 7-8. 5. Saint-Imier 8-8. 6. UCLA 96 II 8-6. 7. Fleurier II 8-2. 8. Littoral 7-0.

Juniors: Rapid Bienne - Schlieren 98-63.

Classement: 1. Berthoud 6-12. 2. La Chaux-de-Fonds 6-10. 3. Rapid Bienne 7-8. 4. STB Berne 6-6. 5. Université 6-2. 6. Schlieren 7-0.

Cadets: STB Berne - Union Neuchâtel 74-32. Berthoud - Marin 62-39. Union Neuchâtel - La Chaux-de-Fonds 65-79.

Classement: 1. Soleure 7-14. 2. Rapid Bienne 7-12. 3. Berthoud 7-8. 4. Marin 6-6. 5. STB Berne 6-6. 6. La Chaux-de-Fonds 8-6. 7. Val-de-Ruz 5-2. 8. Union Neuchâtel 8-0.

Benjamins: Union Neuchâtel - Université 66-63. STB Berne - UCLA 96 65-68. STB Berne II - Fleurier 106-77. La Chaux-de-Fonds - Rapid Bienne 30-154.

Classement: 1. Rapid Bienne 6-10. 2. UCLA 96 7-10. 3. Union Neuchâtel 6-8. 4. STB Berne II 6-8. 5. Fleurier 6-6. 6. STB Berne 6-6. 7. Université 6-2. 8. La Chaux-de-Fonds 7-0.

Dames

Deuxième ligue féminine: SWB - Val-de-Ruz 41-25.

Classement: 1. Fémina Berne 6-12. 2. Berthoud 6-8. 3. SWB 6-8. 4. Unibasket 5-6. 5. STB Berne 6-6. 6. Soleure 6-2. 7. Val-de-Ruz 7-0. **SCH**

HANDBALL

NEUCHÂTEL - LANGENDORF 11-10 (6-5)

Les Neuchâteloises ont débuté l'année en beauté vendredi soir à domicile en s'imposant 11-10 face à Langendorf, victoire qui leur permet de se maintenir à la troisième place du classement provisoire.

La partie n'a de loin pas été facile pour les Neuchâteloises. En effet, en début de rencontre, elles ont multiplié pertes de balles, tirs au but hâtifs et imprécis, et leur défense manquait de coordination. Mais notons que leur très belle performance du 20 décembre 1998 - elles avaient gagné 9-8 face à Kôniz - leur a permis de bénéficier de trois semaines de repos. Elles devaient donc se remettre dans le bain, retrouver leurs marques et leur jeu collectif.

MURI-GUMLIGEN - NEUCHÂTEL 16-19 (13-8)

La reprise du championnat de troisième ligue a failli mal tourner pour les Neuchâteloises. En début de match, la défense neuchâteloise ne parvenait que très mal à endiguer les percées bernoises et plus particulièrement les contre-attaques consécutives à des ballons perdus. Cette défense trop molle amena les Neuchâteloises à la pause avec un handicap de cinq buts qui, s'il ne semblait pas insurmontable, nécessitait une autre attitude défensive.

En seconde période, le couteau entre les dents, les Neuchâteloises refaisaient leur retard en huit minutes. Moralement, les Bernois devaient encore souffrir en ratant coup sur coup quatre pénalités face à l'excellent gardien Cuesta. C'est en fin de match que les Neuchâteloises marquaient définitivement de leur empreinte cette rencontre. Grâce à cette victoire, les Neuchâteloises reprennent la cinquième place.

Neuchâtel: Cuesta; Straub, Gambs, R. Pettenati, M. Pettenati, Parrat, Rawyler, Ponzo, Leuenberger. **DPA**

Divers Les mérites sportifs chaux-de-fonniers attribués

Vendredi dernier, la ville de La Chaux-de-Fonds, représentée par son président Charles Augsburger et le chef du Service des sports Daniel Piller, a attribué ses traditionnels mérites sportifs à tous ceux ou celles qui ont figuré sur un podium suisse durant l'année 1998.

Les 113 sportifs et sportives méritants ont reçu un diplôme, une gourde et une plaquette des étapes neuchâteloises du Tour de France 98, ainsi qu'une montre ou un bon dans un magasin de sport ou de musique.

Les 113 méritants

Athlétisme: Steve Gurnham (champion de Suisse 800 m en salle, 800 m espoirs, 2e championnat de Suisse 400 m espoirs), Julien Fivaz (champion de Suisse juniors 100 m, longueur, triple saut, 3e championnat de Suisse élite longueur, record de Suisse juniors saut en longueur), Nader El Faleh (3e championnat de Suisse saut en hauteur espoirs), Florian Lambercier (champion de Suisse cadets B marteau), Nelly Sébastien (championne de Suisse juniors saut en hauteur et triple saut, 2e championnat de Suisse élite saut en hauteur, 2e championnat de Suisse interclubs, 3e championnat de Suisse saut en hauteur en salle), Joanne Scheibler (2e championnat de Suisse interclubs), Véronique Houriet (2e championnat de Suisse interclubs), Julianne Droz (2e championnat de Suisse interclubs, 3e championnat de Suisse olympique, 3e championnat de Suisse cadettes A relais), Laurence Donzé (2e championnat de Suisse interclubs), Laurence Locatelli (championne de Suisse juniors disque et marteau, 2e championnat de Suisse élite disque et marteau, record de Suisse élite marteau), Delphine Anderegg (3e championnat de Suisse cadettes B 1000 m, 3e championnat de Suisse cadettes A relais), Anneline Chenal (championne de Suisse cadettes A marteau, 2e championnat de Suisse cadettes A disque), Deborah Bippus (2e championnat de Suisse interclubs, 3e championnat de Suisse cadettes A relais), Aude Demangeat (3e championnat de Suisse cadettes A relais), Nathalie Perrin (2e championnat de Suisse interclubs), Géraldine

Bilat (2e championnat de Suisse interclubs), Antonin Bendit (3e championnat de Suisse marteau).

Badminton: Stefan Schneider (champion de Suisse), Jennifer Bauer (championne de Suisse), Corinne Jörg (championne de Suisse), Xavier Voirol (champion de Suisse), Cyril Lanfranchi (3e championnat de Suisse double), Annick Rosselet (2e championnat de Suisse double), Stéphanie Clerc (3e championnat de Suisse double), Anne-Laure Deveyey (3e championnat de Suisse double), Philippe Romanet (champion de Suisse seniors), Erwin Ging (3e championnat de Suisse seniors 2), Vladislav Drutchenko (champion de Suisse), Pavel Uvarov (champion de Suisse), Jean-Michel Zürcher (champion de Suisse), Fabrice Cesari (champion de Suisse), Lionel Grenouillet (champion de Suisse).

Basketball: Emilie Estelli (2e championnat de Suisse juniors), Valérie Widmer (2e championnat de Suisse juniors), Mélissa Engone (2e championnat de Suisse juniors), Evangéline Taramarcz (2e championnat de Suisse juniors), Sophie Hurni (2e championnat de Suisse juniors), Agnès Ditisheim (2e championnat de Suisse juniors), Anouk Degen (2e championnat de Suisse juniors), Manh-Nhy Huynh (2e championnat de Suisse juniors), Anne-Florence Carcache (2e championnat de Suisse juniors), Jasmine Vagnières (2e championnat de Suisse juniors), Vincent Fivaz (entraîneur de l'équipe juniors du BBCC).

Bicross: Brian Jutzi (3e championnat de Suisse), Jenny Monney (3e championnat de Suisse).

Billard: Vincent Favre (champion de Suisse 3 bandes, promotion en LNB), Vincent Giacomini (champion de Suisse, promotion en LNA), Armando Florian (champion de Suisse, promotion en LNA), Vo Van Liem (champion de Suisse, promotion en LNA), Untürk Alpay (champion de Suisse 3 bandes LNB), Umberto Visconti (2e championnat de Suisse), Gova Roux (3e championnat de Suisse juniors, partie libre).

Bras de fer: Yves Petermann (champion de Suisse + 110 kg), Nancy Gaillard (3e championnat de Suisse amateurs).

Danse: Véronique Lambriger (2e championnat de Suisse danse latine), Michele Orfeo (2e



Photo de famille: 113 sportifs et sportives chaux-de-fonniers ont reçu un mérite vendredi dernier. photo Galley

championnat de Suisse danse latine).

Escrime: Emilie L'Eplattenier (2e championnat de Suisse), Nicolas Loewer (organisateur des championnats du monde de La Chaux-de-Fonds).

Football de table: Frédy Comte (champion de Suisse), Enrico Albertetti (champion de Suisse), Jean-Paul Dalverny (3e championnat de Suisse), Dragan Necin (3e championnat de Suisse).

Gymnastique: Alain Rüfenacht (2e championnat de Suisse).

Karaté: Fabio Bagnato (champion de Suisse), Shukri Gasi (champion de Suisse), Mehmet Kisa (champion de Suisse), Claudio Bagnato (champion de Suisse), Floris Burgin (champion de Suisse), Gervaise Roy (champion de Suisse), Kristina Petrovic (champion de Suisse), Ekrem Zekir (champion de Suisse), Pedro Coelho Antunes (champion de Suisse), Delphine Rion (3e championnat de Suisse), Zeljko Aleksic (3e championnat de Suisse), Cindy Bertolotti (3e championnat de Suisse), Jean-Luc De Bernardini (3e championnat de Suisse), Julien Sautaux (2e championnat de Suisse).

Natation: Sébastien Gacond (3e championnat de Suisse 200 m brasse), Fanny Schild (2e championnat de Suisse 200 m

dos, 3e championnat de Suisse 100 m dos), Alain Pellaton (2e championnat de Suisse 200 m brasse, 3e championnat de Suisse 100 m brasse).

Patinage artistique: Angélique Steudler (2e championnat de Suisse espoirs).

Snowboard: Gilles Jaquet (champion de Suisse slalom géant, sélection olympique).

Tir à l'arc: Cathy Ducommun (2e championnat de Suisse), Alain Geiser (2e championnat de Suisse indoor jeunesse), Ewald Schill (champion de Suisse field-chasse, 2e championnat de Suisse 3D vétérans).

Tir de chasse: Alain Reyna (champion de Suisse parcours chasse), André Dubois (2e championnat de Suisse parcours chasse), Alain Chapuis (2e championnat de Suisse parcours chasse).

Tir au pistolet: Jean-Pierre Blaser (champion de Suisse pistolet 50 m cat. 1), Louis Geinoz (champion de Suisse pistolet 50 m cat. 1), John Mosimann (champion de Suisse pistolet 50 m cat. 1, 2e championnat de Suisse pistolet 50 m), Georges Tissot (champion de Suisse pistolet 50 m cat. 1, 2e championnat de Suisse pistolet 50 m), Rodolphe Beutler (champion de Suisse pistolet 50 m cat. 1), Michel Huguenin (champion de Suisse pistolet 50 m cat. 1), Charles-Henri Matile (champion

de Suisse pistolet 50 m cat. 1), Bertrand Mollier (champion de Suisse pistolet 50 m cat. 1, 2e championnat de Suisse pistolet 50 m), Eric Monnier (champion de Suisse pistolet 50 m cat. 1), François Otz (champion de Suisse pistolet 50 m cat. 1, 2e championnat de Suisse pistolet 50 m), Mario Capraro (champion de Suisse pistolet 50 m cat. 1), Frédy Blaser (champion de Suisse pistolet 50 m cat. 1), Carlo Chiesa (champion de Suisse pistolet 50 m cat. 1), Jean-François Flury (champion de Suisse pistolet 50 m cat. 1), Edmond Iff (champion de Suisse pistolet 50 m cat. 1), Ernest Schneebeli (champion de Suisse pistolet 50 m cat. 1), Jean-Pierre Waefer (champion de Suisse pistolet 50 m cat. 1), Jean-Claude Schneider (Champion de Suisse pistolet 50 m cat. 1).

Twirling: Silvia Fernandez (championne de Suisse teams seniors), Catalina Cinquegrana (championne de Suisse teams seniors), Isabel Perez (championne de Suisse teams seniors), Maïté Perez (championne de Suisse teams seniors), Cristina Silvano (championne de Suisse teams seniors), Céline Tanner (championne de Suisse teams seniors, 2e championnat de Suisse duos), Mélanie Vonlanthen (championne de Suisse teams seniors, 2e championnat de Suisse duos). / réd.

VOLLEYBALL

Messieurs

Deuxième ligue: Bevaix - Val-de-Ruz II 3-2. Colombier II - E2L 0-3. La Chaux-de-Fonds - Bevaix 1-3. Le Locle - NUC 0-3. E2L - Val-de-Ruz II 3-2. Val-de-Travers - Colombier II 3-1. La Chaux-de-Fonds - Val-de-Ruz II 0-3. Bevaix - NUC 3-1. Colombier II - Le Locle 3-0.

Classement: 1. E2L 7-14. 2. Bevaix 8-12. 3. Val-de-Ruz II 8-10. 4. Val-de-Travers 7-10. 5. NUC 8-8. 6. Colombier II 8-6. 7. Le Locle 8-2. 8. La Chaux-de-Fonds 8-0.

Troisième ligue. Groupe A: Boudry - Cortaillod 2-3. Cortaillod - E2L II 2-3.

Classement: 1. E2L II 2-4. 2. E2L III 2-4. 3. Cortaillod 4-4. 4. Boudry 3-2. 5. Marin 2-0. 6. Val-de-Ruz III 1-0.

Juniors. Groupe A: TGV - La Chaux-de-Fonds 3-2. Colombier - Bienne 1-3.

Classement: 1. Bienne 5-8. 2. Colombier 5-6. 3. La Chaux-de-Fonds 5-6. 4. TGV 4-6. 5. NUC 4-2. 6. Val-de-Ruz 5-0.

Dames

Deuxième ligue: Val-de-Travers - La Chaux-de-Fonds 3-1. Val-de-Ruz - Val-de-Travers 0-3. Les Ponts-de-Martel - Savagnier 3-1. NUC II - Colombier II 3-2. La

Chaux-de-Fonds - Val-de-Ruz 3-1. Lignières - Val-de-Ruz Sport 3-0. Les Ponts-de-Martel - Colombier II 3-1. La Chaux-de-Fonds - Savagnier 3-0.

Classement: 1. Val-de-Travers 6-12. 2. La Chaux-de-Fonds 8-10. 3. Colombier II 8-10. 4. NUC II 7-8. 5. Les Ponts-de-Martel 8-8. 6. Lignières 7-6. 7. Savagnier 8-4. 8. Val-de-Ruz 8-2.

Troisième ligue: E2L - Savagnier II 3-0. La Chaux-de-Fonds II - NUC III 3-0. Corcelles-C. - Colombier III 1-3. Le Locle - Cerisiers-G. 1-3. E2L - NUC III 3-0. Colombier III - Le Locle 3-0. Cerisiers-G. - Corcelles-C. 3-0.

Classement: 1. Cerisiers-G. 9-16. 2. E2L 9-16. 3. La Chaux-de-Fonds II 8-12. 4. Colombier III 9-10. 5. Corcelles-C. 9-4. 6. Le Locle 9-4. 7. NUC III 9-4. 8. Savagnier II 8-4.

Quatrième ligue. Groupe A: Les Ponts-de-Martel II - Val-de-Ruz III 3-0. Le Locle II - Val-de-Ruz III 0-3.

Classement: 1. Val-de-Ruz III 4-6. 2. Les Ponts-de-Martel II 3-4. 3. Fontaines 2-2. 4. E2L II 2-2. 5. Val-de-Travers II 2-2. 6. Le Locle II 3-0.

Quatrième ligue. Groupe B: Peseux - Corcelles-C. II 3-0. Val-de-Ruz II - Marin 3-0. Bevaix - Val-de-Travers III 1-3. Marin - Bevaix

3-0. Val-de-Ruz II - Val-de-Travers III 3-1. Corcelles-C. II - Les Verrières 0-3. Boudry - Peseux 1-3.

Classement: 1. Peseux 2-4. 2. Val-de-Ruz II 2-4. 3. Les Verrières 1-2. 4. Marin 2-2. 5. Val-de-Travers III 2-2. 6. Boudry 1-0. 7. Bevaix 2-0. 8. Corcelles-C. II 2-0.

Juniors A. Groupe 1: Les Ponts-de-Martel - La Chaux-de-Fonds 3-1. Colombier - E2L II 3-0. La Chaux-de-Fonds - NUC 2-3.

Classement: 1. Colombier 1-2. 2. Les Ponts-de-Martel 1-2. 3. NUC 1-2. 4. La Chaux-de-Fonds 2-0. 5. E2L 1-0.

Juniors A. Groupe 2: Val-de-Ruz - Gym Boudry 3-0. E2L - Lignières 3-0. Boudry - E2L 3-0. Lignières - Bevaix 3-1.

Classement: 1. Val-de-Ruz 1-2. 2. E2L 2-2. 3. Gym Boudry 2-2. 4. Lignières 2-2. 5. Bevaix 1-0.

Juniors B. Groupe 1: NUC - Les Ponts-de-Martel 3-0. Val-de-Travers - La Chaux-de-Fonds 3-0.

Classement: 1. Val-de-Travers 1-2. 2. NUC 1-2. 3. Les Ponts-de-Martel 1-0. 4. La Chaux-de-Fonds 1-0.

Juniors B. Groupe 2: Colombier - Lignières 3-0. Cerisiers-G. - Fontaines 3-0.

Classement: 1. Colombier 1-2. 2. Cerisiers-G. 1-2. 3. Fontaines 1-0. 4. Lignières 1-0. / réd.

Le premier tour du championnat de volleyball en deuxième ligue est bouclé. Chez les filles, le Val-de-Travers n'a laissé que quelques miettes à ses adversaires et semble bien décidé à continuer sur sa lancée. Chez les garçons, l'Entre-deux-Lacs est toujours vaincu, même si sa dernière sortie face au Val-de-Ruz a failli tourner au vinaigre.

Le test était important pour les joueurs de Pierre Mayer face au Val-de-Ruz, équipe toujours dangereuse. Les gars du Landeron s'en méfiaient. Et ils avaient raison. Menés deux manches à rien, ils ont puisé dans leurs réserves pour revenir à la marque et crucifier au set décisif le champion en titre (11-15 13-15 15-11 15-6 15-6). Retour en forme aussi pour Bevaix qui aligne trois victoires de suite face au Val-de-Ruz (3-2), La Chaux-de-Fonds (3-1) et le NUC (3-1).

Chez les filles, Colombier vient de subir, coup sur coup, la loi du NUC (2-3) et des Ponts-de-Martel (1-3). En nette amélioration depuis le début du championnat, le NUC a trouvé la cohésion et

l'efficacité pour faire douter les Colombines, surtout en début de partie. A tel point que Colombier a perdu le premier set alors qu'il menait 14-9. Un véritable camouflet. Ensuite les Colombines se sont ressaisies quelque peu en revenant au score à deux manches partout. Mais le NUC était vraiment trop fort et s'est logiquement imposé. C'est sûr: il faudra compter avec les Universitaires en cette fin de saison.

Quant à Colombier, à côté de ses baskets, il s'est fait écraser, la semaine passée par les jeunes joueuses des Ponts-de-Martel. Emmenées par les sœurs Emilie et Joanne Faivre, les protégées de Sylvia Pfund ont réussi tout ce qu'elles entreprenaient. Avec brio. Si la tête du classement semble destinée aux filles du Vallon, la lutte pour les places d'honneur s'annonce vive. D'autant plus que La Chaux-de-Fonds n'a pas dit son dernier mot.

Enfin, dimanche se tiendront les premières finales de minivolley au Panespo, à Neuchâtel. Les compétitions commenceront à 8 heures et se dérouleront jusqu'en fin d'après-midi. **CPI**

Immobilier



Paraît chaque jour, du lundi au samedi

Délai: l'avant veille de la parution à 12 h

A LOUER
FONTAINEMELON
Rue de la Côte 11, 1^{er} étage
APARTEMENT DE 3 PIÈCES
Cuisine agencée, baignoire, W.-C., balcon, cave.
Libre tout de suite ou à convenir.
Pour tous renseignements:
Tél. 032 / 722 57 14

A LOUER
FONTAINEMELON
Rue de la Côte 17, 1^{er} étage
APARTEMENT DE 3 PIÈCES
Cuisine agencée, baignoire, W.-C., balcon, cave.
Libre dès le 1^{er} avril 1999.
Pour tous renseignements:
Tél. 032 / 722 57 14

A LOUER
FONTAINEMELON
Rue Bellevue 16
APARTEMENT DE 3 PIÈCES
Cuisine agencée, baignoire, W.-C., balcon, cave.
Libre dès le 1^{er} avril 1999.
Pour tous renseignements:
Tél. 032 / 722 57 14

SMH IMMEUBLES SA
Gérance immobilière
Faubourg de l'Hôpital 3
2001 Neuchâtel

FIDIMMOBIL
Agence Immobilière et commerciale SA

A louer
Pour le 1^{er} avril 1999.
Fbg Philippe-Suchard à Boudry

Appartements de 2 pièces et 4 1/2 pièces

Cuisine agencée, balcon ou terrasse.
Ascenseur.
Quartier tranquille avec verdure.
Place de jeux pour enfants.
Contact: M^{lle} Ravezzani.
Ligne directe: 032/729 00 61

Rue St-Maurice 4 2000 NEUCHÂTEL

A LOUER
FONTAINEMELON
Rue de la Côte 21, 3^{me} étage
APARTEMENT DE 4 PIÈCES
Cuisine agencée, baignoire, W.-C., balcon, cave.
Libre dès le 1^{er} avril 1999.
Pour tous renseignements:
Tél. 032 / 722 57 14

A LOUER
FONTAINEMELON
Rue du Centre 13, 2^{me} étage
APARTEMENT DE 4 PIÈCES
Cuisine agencée, baignoire, W.-C., balcon, cave.
Libre dès le 1^{er} avril 1999.
Pour tous renseignements:
Tél. 032 / 722 57 14

A LOUER
FONTAINEMELON
Rue du Centre 11, rez inférieur
STUDIO
Cuisine agencée, baignoire, W.-C., cave.
Libre tout de suite ou à convenir.
Pour tous renseignements:
Tél. 032 / 722 57 14

SMH IMMEUBLES SA
Gérance immobilière
Faubourg de l'Hôpital 3
2001 Neuchâtel

A louer À BEVAIX Appartement 3 1/2 pièces en duplex avec cachet

Cuisine agencée avec lave-vaisselle.
Place de stationnement. Libre dès le 1^{er} février 1999. Loyer Fr. 1000.- + charges.

AZIMUT S.A. Membre SVIT/USFI
Tél. 032/731 51 09. 184077-122

BHP 25 commerçants et artisans
A louer à Boudry:
ATELIERS ET SURFACES COMMERCIALES MODERNES
45-94-280 m², très bien équipés avec monte-charges.
Tél. 724 42 40 / 842 11 25

SOGIROM
672444-126

NEUCHÂTEL
Parcs 129
1 pièce dès Fr. 430.- + charges.
2,5 pièces dès Fr. 750.- + charges.
3,5 pièces Cuisine agencée dès Fr. 950.- + charges
4,5 pièces Cuisine agencée dès Fr. 1300.- + charges
Pour visiter: 032 / 725 93 17.

Charmettes 36-38
2,5 pièces dès Fr. 800.- + charges.
3,5 pièces Fr. 1000.- + charges.
Pour visiter: 032 / 731 78 53.

St-Nicolas 26
2 pièces dès Fr. 750.- + charges.
4 pièces Fr. 1050.- + charges.
Pour visiter: 079 / 231 35 69.

Pour traiter: tél. 021/318 77 10
Maupas 2 **SVR** Lausanne

À LOUER À NEUCHÂTEL
Parcs 51
pour le 1^{er} avril 1999
3 1/2 pièces avec vue, cuisine agencée, séjour avec balcon, 2 chambres, salle de bains.
Fr. 1250.- + charges.
Téléphone 032/724 22 52
182180-126

Montmollin studio meublé
Tout de suite
Fr. 590.-
Tél. 731 37 83
182973-126

A louer Gouttes-d'Or Studio
cuisinette, salle de bains/WC.
Fr. 560.- charges comprises.
Libre tout de suite.
Tél. 752 59 33.
183752-126

À LOUER pour tout de suite ou date à convenir.

Ch. des Sources à Colombier.
Appartements de 3 1/2 et 4 1/2 pièces

Cuisine agencée habitable.
Salle de bains / W.-C.
Balcon. Ascenseur.
Place de jeux pour enfants.
Places de parc dans garage collectif
FIDIMMOBIL NEUCHÂTEL
Rue St-Maurice 4 Tél. 032 / 729 00 61

MEMBRE UNPI 678077-126

A LOUER
NEUCHÂTEL, Centre ville BUREAUX 2^{me} et 3^{me} étage
Surface env. 450 m².
Loyer Fr. 6780.- + charges
Ces locaux sont libres dès le 1^{er} avril 1999 ou pour date à convenir.
Pour tous renseignements:
Tél. 032/722 57 14

NEUCHÂTEL, Centre ville BUREAUX 2^{me} étage
Surface env. 68 m².
Loyer Fr. 1020.- + charges.
Ces locaux sont libres tout de suite ou pour date à convenir.
Pour tous renseignements:
Tél. 032/722 57 14

NEUCHÂTEL, Centre ville DÉPÔT sous-sol
Surface 135 m².
Ces locaux sont libres tout de suite ou pour date à convenir.
Pour tous renseignements:
Tél. 032/722 57 14

SMH IMMEUBLES SA
Gérance immobilière
Faubourg de l'Hôpital 3
2001 Neuchâtel

À LOUER pour le 1^{er} avril 1999.

Route de Neuchâtel à Peseux.
Studio et appartement de 3 1/2 pièces rénové

Cuisine agencée habitable.
Salle de bains / W.-C.
Proximité des transports publics.

FIDIMMOBIL NEUCHÂTEL
Rue St-Maurice 4 Tél. 032 / 729 00 61

MEMBRE UNPI 678078-126

A LOUER
Roche fort
Grand 2 1/2 pièces 100 m²
Cuisine agencée
Fr. 950.- + charges.
Route d'Areuse 5
2016 Cortailod
Tél. 032 841 70 00
Fax 032 841 70 02
evmaye@vtx.ch
183625-126

Boudry
A louer de suite ou à convenir:
• **APPARTEMENT 4 1/2 PIÈCES**
dans un immeuble luxueux et moderne, cuisine agencée, salle de bains, WC, balcon, cheminée de salon, cave, place de parc dans garage souterrain.
Loyer inclus place de parc: dès Fr. 1720.- + charges.
Dès le 1^{er} avril 99:
• **2 APPARTEMENTS 3 1/2 PIÈCES**
cuisine agencée, salle de bains, WC, balcon, place de parc dans garage souterrain.
Loyer inclus place de parc: dès Fr. 1350.- + charges.

Cortailod
CHEMIN DES PÂLES 23
A louer dès le 1^{er} avril 99:
• **APPARTEMENT DE 3 PIÈCES**
cuisine agencée, salle de bains, WC séparés, balcon.
Loyer: Fr. 1100.- + charges.

Saint-Aubin
RUE DES CHARRIÈRES
A louer de suite ou à convenir:
• **STUDIOS**
cuisine agencée séparée de la pièce, salle-de-bains/WC.
Loyer: dès Fr. 450.- + charges.

Lignières
A louer de suite ou à convenir:
• **STUDIO**
dans ancienne ferme avec ascenseur, cour intérieure, cuisine agencée, salle de bains/WC, balcon.
Loyer: Fr. 600.- charges comprises

Hauterive
A louer de suite ou à convenir:
• **APPARTEMENT DE 3 1/2 PIÈCES**
cuisine agencée, salle de bains/WC, balcon.
Loyer inclus place de parc extérieure: Fr. 1360.- charges comprises

Le Landeron
A louer de suite ou à convenir:
• **STUDIOS**
cuisinette agencée, salle de bains/WC, balcon, cave.
Loyer: Fr. 390.- + charges

Couvet
RUE DES ÎLES 9
A louer de suite ou à convenir:
• **APPARTEMENTS DE 3 PIÈCES**
cuisine agencée, salle de bains, WC séparés, balcon, cave.
Loyer: dès Fr. 750.- + charges.

Dès le 1^{er} avril 99:
• **APPARTEMENT DE 4 PIÈCES**
sous les toits, cuisine agencée, salle de bains, WC, balcon, cave.
Loyer: Fr. 1050.- + charges.

Nous sommes à votre disposition pour tous renseignements et visites.
RÉGIE IMMOBILIÈRE MULLER & CHRISTE
Temple-Neuf 4 2001 Neuchâtel
Tél. 032 / 724 42 40

MEMBRE UNPI

FIDIMMOBIL
Agence Immobilière et commerciale SA
A louer pour le 1^{er} avril 1999.
Fbg du Lac à Neuchâtel.
Studio
Proximité des transports et des écoles.
Contact: M^{lle} Ravezzani.
Ligne directe: 032/729 00 61
Rue St-Maurice 4 2000 NEUCHÂTEL

A LOUER
NEUCHÂTEL
Rue Jaquet-Droz 2, 1^{er} étage
STUDIO
Cuisine sans appareils, baignoire-W.-C., cave.
Libre dès le 1^{er} avril 1999.
Pour tous renseignements:
Tél. 032/722 57 14

NEUCHÂTEL
Rue des Parcs, 1^{er} étage
APPARTEMENT DE 3 PIÈCES
Cuisine agencée, baignoire, W.-C., balcon, cave, galetas.
Libre dès le 1^{er} avril 1999.
Pour tous renseignements:
Tél. 032/722 57 14

NEUCHÂTEL
Av. des Alpes 14, 1^{er} étage
APPARTEMENT DE 3 PIÈCES
Cuisine agencée, baignoire, W.-C., balcon, cave, galetas.
Libre dès le 1^{er} avril 1998.
Pour tous renseignements:
Tél. 032/722 57 14

SMH IMMEUBLES SA
Gérance immobilière
Faubourg de l'Hôpital 3
2001 Neuchâtel

À LOUER à la rue des DRAIZES à Neuchâtel pour le 1^{er} avril 1999

APPARTEMENT de 3 pièces

rez-de-chaussée, cuisine agencée.
Loyer Fr. 785.- charges comprises.
Tél. 731 96 41, dès 18 heures.
Chemin des SAULES à Colombier

2 APPARTEMENTS de 1 pièce

Cuisine, salle de bains.
Loyer Fr. 423.- et Fr. 459.- charges comprises.
Tél. 841 14 43, dès 18 heures.
184096-126

DHR
GÉRANCE IMMOBILIÈRE

NEUCHÂTEL

Rue Gouttes d'Or 70
Appartement de 1 pièce, dernier étage, vue sur le lac, coin cuisine agencée, poutres apparentes
Fr. 590.- + Fr. 75.- de charges
Renseignements et visites:
Av. Général-Guisan 44 - 1009 Pully/Lausanne
021 721 01 01

A louer à Peseux, rue de Corcelles

Locaux commerciaux

40 m² à usage de bureaux ou dépôt, rez-de-chaussée avec vitrine. Libres tout de suite.
Tél. 032/729 96 66.
183640-126

A LOUER
BOUDRY, Chemin des Addoz 50, 2^{me} étage
APPARTEMENT DE 2 PIÈCES
Cuisine agencée, baignoire, W.-C., balcon, cave, galetas.
Libre dès le 1^{er} avril 1999.
Pour tous renseignements:
Tél. 032/722 57 15

ST-AUBIN, Castel 23 rez-de-chaussée.
APPARTEMENT DE 2 PIÈCES
Cuisine agencée, baignoire, W.-C., cave.
Libre tout de suite ou à convenir.
Pour tous renseignements:
Tél. 032/722 57 15

SMH IMMEUBLES SA
Gérance immobilière
Faubourg de l'Hôpital 3
2001 Neuchâtel

A louer Appartements
A convenir
184006-126

2 pièces

CORCELLES Clos. Cuisine agencée. Tout confort. Fr. 753.- + charges

3 pièces et 3,5 pièces

BOUDRY Buchilles. Tout confort, cheminée, balcon, calme. Dès 1.2.99 Fr. 1342 + charges.
NEUCHÂTEL Chavannes. Tout confort, cheminée. Fr. 1359.- + charges

CORCELLES Grand-Rue. Cuisine non agencée. Dès Fr. 795.- + charges

GARAGES + PARCS

NEUCHÂTEL Sablons. Gar. Collectif. Fr. 130.-
NEUCHÂTEL Maladière Gar. collectif. Fr. 100.-
PESEUX Tires. Gar. coll. Fr. 111.-, ext. Fr. 28.-
CORCELLES Gare. Gar. coll. Fr. 100.-
MARIN Chs-Pemier. Gar. collectif. Fr. 95.-
PESEUX Tombet. PP extérieure. Fr. 30.-

Pour plus d'informations: www.geco.ch

REGICO NEUCHÂTEL SA
Membre du Groupe GECO - 3, rue Saint-Honoré - 2001 Neuchâtel
032 / 724 34 88 UNPI

ETUDE RIBAUD & VON KESSEL

AVOCATS ET NOTAIRE
SERVICE IMMOBILIER
PROMENADE-NOIRE 6
2001 NEUCHÂTEL
Tél. 724 67 41 Fax 725 89 69

A louer CORNAUX au chemin des Etroits

3 PIÈCES

entièrement repeint.
Loyer Fr. 660.- + charges. Parc Fr. 30.-

4 PIÈCES

entièrement repeint.
Loyer Fr. 800.- + charges.
Garage Fr. 90.-

BOUDRY au chemin des Addoz, pour fin mars, 3 PIÈCES

Loyer Fr. 600.- + charges. Parc Fr. 35.-

Buchilles 46 - 48 - 50, Boudry

A louer tout de suite ou à convenir
Appartements de 2 pièces
Loyer: Fr. 750.- + charges
Appartements de 3 pièces
Loyer dès Fr. 1175.- + charges
Appartements de 4 pièces
Loyer dès Fr. 1381.- + charges

ATAG ERNST & YOUNG
Avenue Léopold-Robert 67
2301 La Chaux-de-Fonds
Téléphone 032 / 910 92 30.

A louer cti
gestion immobilière sa
Raffinerie 1 2004 Neuchâtel Tél. (032) 723 08 86

A Peseux Pour date à convenir Studios

cuisine agencée, tout confort.
Fr. 490.- + charges.

APP. DE VACANCES

303226-134
La montagne... ça vous gagne! Les Diablerets

A SAISIR SUR LES PISTES

- 2 pièces 50m², grande terrasse, rez-de-chaussée sud Fr. 160.000.-
- 3 pièces sud 55m², meublé, rez-de-chaussée, terrasse, garage Fr. 250.000.-
- 4 pièces sud, grand blacon, terrasse, garage Fr. 400.000.-
J.F. Moillen. Tél. 024/492 31 40

Cancer & Solidarité
Fondation
reconnue d'utilité publique
www.cancer-solidarity.ch

42, avenue Krieg - BP 264
1211 Genève 17, Suisse
Tél. (41 22) 839 11 99
CCP 40-196754-9

Mobiles Les fers de danse de Daniel Grobet

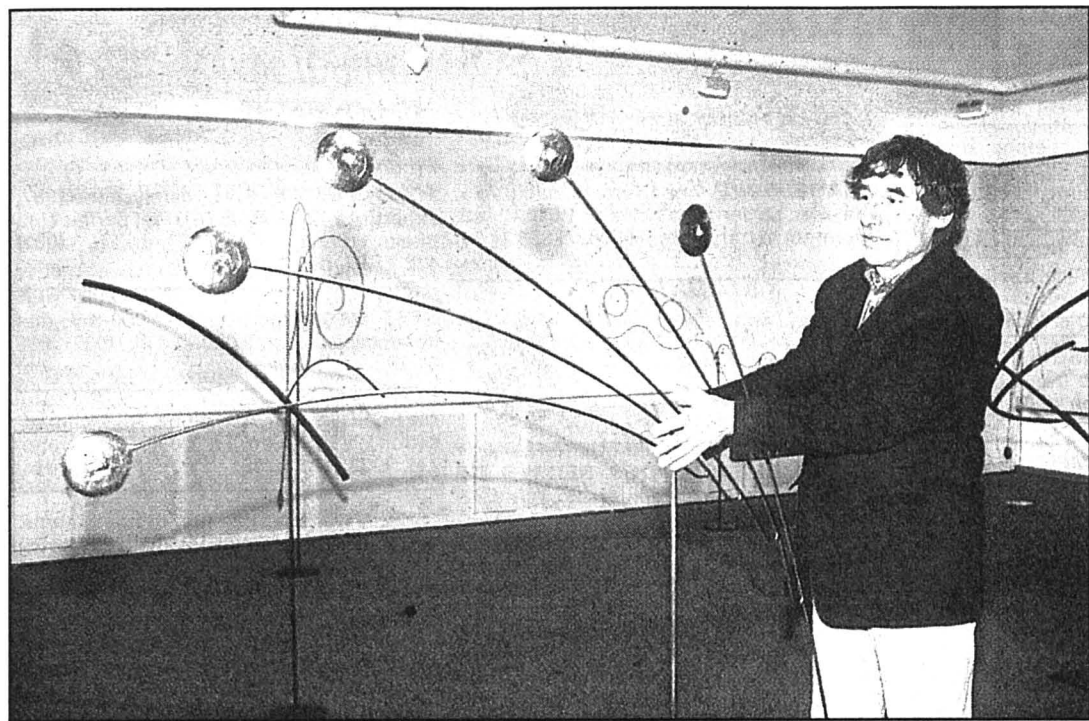

Un déclic en découvrant les célèbres mobiles de Calder, des dispositions évidentes pour le dessin dans l'espace et pour la résolution des équilibres instables - ou un savoir inné? - ont conduit Daniel Grobet à sculpter le fer.

Il y a quelques années, le public découvrait ses «atrape-feu», marées de petites flammes scintillantes intégrées à de drôles de ferrailles. Aujourd'hui, une nouvelle série de sculptures, encore plus aériennes et filiformes que les précédentes, ravissent quiconque les côtoie.

Dans des envolées ascensionnelles qui paraissent hap-

per toutes ses réalisations, Daniel Grobet semble se servir des barres de fer comme d'un crayon, tout en les soumettant comme un chorégraphe aux mouvements qu'il entend leur faire interpréter. Il suffit pour s'en rendre compte de les effleurer, elles se mettent en marche et leurs ombres dessinent les figures les plus variées et les plus inattendues sur les parois. Parce que ces bouquets de ferraille entrelacés ou déployés, en spirales ou en douces courbes onduoyantes, ne sont pas fixés par des soudures, mais délicatement déposés sur leur tige-support, où les retient un petit éperon, comme des roses se seraient accrochées par leurs épines. Le reste relève d'une magie d'équilibre toujours sur le fil du soir.

Daniel Grobet, un sculpteur-amuseur.

photo Leuenberger

Très ludiques, discrètement présentes, sans rien de monumental et laissant passer la lumière à travers elles, ces sculptures mobiles tout empreintes de poésie, ont pour noms très suggestifs étreinte, tango, ensorceleuse, caresse, à corps éperdus, embrasse-moi, grâce, ivresse, oiseau migrateur, mais aussi Landsgründe ou main-d'œuvre. De petites faces rondes suffisent à figurer des visages, augmentées de cils de fer, des yeux; des petites mains véhiculent des messages socio-politiques; quelques bouts de fer torsadés suggèrent des corps ou des oiseaux. Et composent un tout fait de rien. Ou des dessins dans l'espace, tout en transparence. Joli.

SOG

● Neuchâtel, galerie des Amis des arts, jusqu'au 7 février.

FLASH

■ **AQUARELLE.** Prince des aquarellistes de la région, dont beaucoup lui doivent d'avoir appris à manier un genre qui ne pardonne aucun repentir, Pierre Beck, 81 ans, expose une rétrospective de ses travaux à la galerie de l'Orangerie, à Neuchâtel, jusqu'au 29 janvier.



Pierre Beck, aquarelle, 1957.
photo sp

■ **GRAVURE.** Depuis quelque temps dans un élan créateur revivifié, ainsi qu'on a pu le constater lors de plusieurs expositions récentes, le Neuchâtelois Alain Jaquet est accueilli aux cimaises jurassiennes de la galerie du Soleil, à Saingnégier. A découvrir jusqu'au 14 février (ma-di, 9-23h).

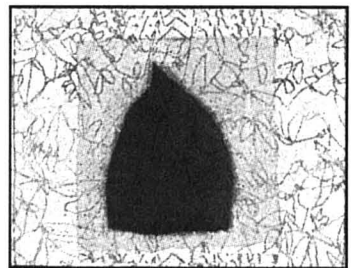

Alain Jaquet, gravure, 1998.
photo sp

■ **CHAGALL.** Acquérir une toile de Marc Chagall (1887-1985), le peintre sublime qui a traversé le siècle et le monde,

conquis toutes les cultures de Vitebsk à New York, charmé toutes les personnes qui l'ont approché, inscrit sa mythologie et sa religiosité personnelles et son amour de la vie dans des ciels de toutes les couleurs, voilà qui est possible à Soleure.

En effet, jusqu'au 25 avril, la galerie Schaer et Wildbolz présente, au Müllerhof, plus de 40 œuvres provenant de la succession Chagall et que le public peut apprécier pour la première fois. Événement qui sied bien à la petite cité culturelle soleuroise, cette exposition souligne, selon les organisateurs, «les rapports chaleureux entretenus par le peintre avec la Suisse», dont l'église Fraumünster, à Zurich, porte notamment la marque heureuse et inspirée.



Marc Chagall, «L'âne rouge dans le ciel», vers 1965.
photo sp

■ **VIENNE.** Ouvert depuis 1991, le Musée Hundertwasser vient de fêter les 70 ans de l'artiste vivant actuellement en Nouvelle-Zélande.

SOG

Anne-Charlotte Sahli Montagne magique



Le Wetterhorn vu par Alexandre Calame.
photo MAH

Encadrée dans les fenêtres de son atelier, fine dentelle poudrée de blanc, la lointaine chaîne des Alpes où elle passait ses vacances d'enfant exerce toujours la même fascination sur Anne-Charlotte Sahli. Et nourrit son inspiration, tout comme le monde végétal enraciné au premier plan, entre elle et le lac.

Rien d'étonnant à ce que ce professeur de dessin ait choisi de répondre, en écho différé, à une œuvre d'Alexandre Calame. Une œuvre grandiose et familière à la fillette qui, déjà, fréquentait le Musée d'art et d'histoire, ténailée par un besoin vital de création. Impressionnante, aussi, pour l'artiste d'aujourd'hui, très sensible au romantisme du siècle passé et influencée par les Turner, Friedrich ou Caspar Wolf, les chants de la montagne magique, sacrée, sublime.

«Pour moi, la nature est l'élément principal, confie Anne-Charlotte Sahli et en contemplant la peinture de Calame, je me sens totalement en osmose avec lui».

Admiratrice de Cézanne, de Braque, Anne-Charlotte Sahli l'est aussi de leurs prédécesseurs, ceux qui «de la Renaissance à nos jours ont marqué les artistes par leurs découvertes, leurs recherches et leurs questionnements». Ils sont nécessaires «et, comme disent les Chinois, le maître donne tout ce qu'il peut, puis l'élève doit s'en libérer. Lucien Schwob m'a appris la rigueur et Rudolf Mumprecht m'a enseigné la liberté».

C'est dans cet esprit et en hommage à Alexandre Calame que l'artiste de Neuchâtel s'est mise en travail, après une errance très réceptive dans les lieux décrits au siècle passé, pour s'en imprégner profondément - «Je suis partie sur les pas de Calame, avec mon appareil de photos et un carnet. Ce que je souhaite apporter, c'est

une interprétation des mêmes roches, du même paysage montagneux».

Mise en scène en plusieurs volets et plusieurs techniques, la vision de la montagne d'Anne-Charlotte Sahli est à regarder comme, en musique, le mélomane écouterait des variations sur un thème classique. Des variations inspirées par les connaissances acquises du site, désormais apprivoisé et tel qu'il est véhiculé par la photographie mais, surtout, par les impressions ressenties, au service d'une véritable quête spirituelle. «Dans les gorges sauvages et étroites du Rosenlaui, gougne dont on se réjouit de ressortir, le fracas de l'eau grondant dans les marmites est effrayant et renforce le sentiment étrange de se trouver au début de la création, en communion

avec les éléments», relève l'artiste, qui vit la montagne comme un élément sacré, inatteignable, inviolable, fort et mystérieux. Qu'un fragment de roche passionne comme un tout, dont il comporte l'entière signification. Qui, par la pensée et le moyen pictural, tend vers l'esprit chinois de la montagne.

D'où quatre panneaux à l'encre de Chine, dans un langage reconnaissable qui lui appartient, doublés, comme sur un paravent, par deux vues photographiques actuelles des gorges de l'Aar et deux reproductions du tableau de Calame, manipulées toutes les quatre par ordinateur. Une démarche complexe, comme le sujet qui l'a suscitée.

Sonia Graf



Anne-Charlotte Sahli, une approche très interiorisée de la même montagne.
photos Leuenberger



Bref parcours

Vivant à Neuchâtel, face aux Alpes depuis toujours, Anne-Charlotte Sahli y est née en 1939. Après des études littéraires qui n'ont jamais remplacé l'attrait pour la création picturale, elle s'est formée aux Ecoles d'art de La Chaux-de-Fonds et Berne, et a obtenu un brevet de professeur de dessin. Une véritable passion pour la géologie l'a poussée sur les chemins du cœur de l'Asie, autour des montagnes magiques ainsi que sur la rive sud de la Méditerranée, dans les roches et les sables. De nombreuses expositions ont fait connaître son art, dans la région, en Suisse et à l'étranger, notamment à Paris./ sog

LIQUIDATION DE STOCK

- Grand choix de sommiers électriques et manuels
- Matelas suspensions à coussins d'air. EXCLUSIF

Ensemble relaxations électriques 4 moteurs,
2 sommiers lattes bois garnis tissu 12 cm +
2 Matelas couchage latex
Garantie 5 ans

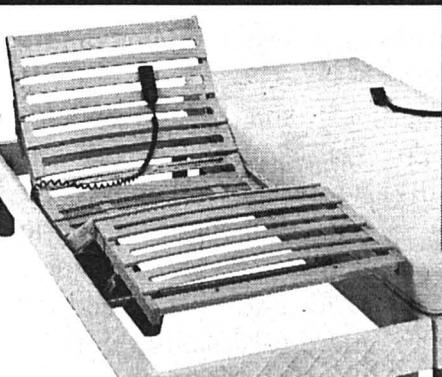

Prix
1'690.-
160 (2 x 80) x 200

| | | |
|--|-----------------|--------------|
| Ex. Matelas noyau polyéther + laine | 14 cm 160 x 200 | 440.- |
| Ex. Matelas noyau polyéther + laine + soie | 16 cm 160 x 200 | 560.- |
| Ex. Matelas noyau latex + laine + soie | 16 cm 160 x 200 | 980.- |

- Le spécialiste de la literie
- Toutes les dimensions
- Direct d'usines

LITERIE INTERCLUB SA

LE LANDERON

Rue des Flamands 3
032 - 751 65 65



Lundi:
14 h - 18 h 30
Mardi - Vendredi:
9 h 30 - 12 h
13 h 30 - 18 h 30
Samedi:
9 h - 17 h non-stop

Immobilier à vendre

LES BOIS, terrain viabilisé 1600 m². Tél. (032) 954 17 88. 132-041979

Immobilier à louer

BOUDRY, joli 3 pièces avec cachet, cuisine agencée, lave-vaisselle, Fr. 1380.- charges comprises. Libre de suite Tél. (032) 841 53 30. 028-182068

LA CHAUX-DE-FONDS, local / atelier, 100 m², équipé. Rez de chaussée avec facilités de chargement et déchargement. Quartier est. Fr. 750.- charges comprises. Tél. (032) 968 24 42. 132-042068

LA CHAUX-DE-FONDS, tout de suite, pignon 2 pièces + 3 réduits, cuisine (non agencée), douche, WC, quartier Bel-Air. Fr. 430.- charges comprises. Tél. (032) 968 70 22. 132-041982

LA CHAUX-DE-FONDS, dès le 1.05.99, 3 1/2 pièces, rez, 90 m², lave-linge et sèche-linge dans l'appartement. Tél. (032) 968 88 20 repas. 132-042042

COLOMBIER URGENT, grand 4 pièces dans maison villageoise, cuisine agencée, place de parc, tout de suite ou à convenir. Fr. 1.500.- tout compris. Tél. (032) 841 18 05. 028-183955

CORCELLES, 3 pièces rénové, cuisine habitable, balcon, proche TN. Fr. 1120.-. Tout de suite. Tél. (079) 611 60 26. 028-184106

CORTAILLOD, 5 1/2 pièces neuf, 125 m², armoires murales, terrasse, place de jeux. Fr. 1865.- charges et parking compris. Libre tout de suite. 1er loyer gratuit. Tél. (032) 841 25 32. 028-183966

LA NEUVEVILLE, appartement 2 pièces. Fr. 890.-, charges comprises. Tél. (032) 731 98 50. 028-183804

LA NEUVEVILLE, bâtiment avec bureaux et atelier de 150 m² largement vitré. Usage technique ou administratif. Tél. (032) 751 23 87. 028-184004

LE LOCLE, garage, Georges-Perrenoud 1. Tél. (032) 931 36 16 ou Tél. (032) 931 68 31. 132-041749

LE LOCLE, appartement 3 1/2 pièces, rénové, semi-mansardé, cuisine agencée, 5 mètres de surface, centre ville. Tél. (079) 310 68 92. 132-041561

LE LOCLE, 2 PIÈCES, Côte 2, Fr. 495.-, charges comprises. Tél. (032) 933 98 00 heures de bureau. 132-041551

LE LOCLE, 3 pièces. Fr. 600.- charges comprises. Tél. (032) 933 98 00 heures de bureau. 132-041547

LE LOCLE, 3 pièces, cuisine agencée, cheminée, semi-mansardé, proximité transports/commerces. Fr. 1'000.- charges comprises. Tél. (032) 931 02 68 ou 931 67 01. M^{me} Fontana. 132-042030

LES PONTS-DE-MARTEL, 2 pièces rénové, cuisine, salle de bains. Libre tout de suite. Fr. 450.- charges comprises. Tél. (032) 937 13 24. 132-042(032)

MARIN, 3 1/2 pièces dans petit immeuble récent, lumineux, grande terrasse sud et balcon nord. Fr. 1'600.- charges et place de parc comprises. Libre dès 1.3.99 ou à convenir. Tél. (032) 753 29 70. 028-184057

MONTMOLLIN, appartement 5 1/2 pièces duplex avec cheminée de salon, 2 salles d'eau, cuisine agencée, cave, balcon, entrée à convenir. Fr. 1490.- + charges. Tél. (032) 731 38 89. 028-184009

NEUCHÂTEL, Rosière 2, 3 pièces, grande cuisine agencée, fin mars. Fr. 1185.- charges comprises. Tél. (032) 725 29 79 028-183906

NEUCHÂTEL, Cassarde, appartement environ 100 m², 4 1/2 pièces, cuisine bien équipée, salle de bains/WC, cave, garage. Fr. 1620.- tout compris. Tél. (032) 724 29 22. 028-184079

NEUCHÂTEL, Rosière 2, 4 pièces, cuisine agencée, 2 salles de bains, tout de suite ou à convenir. Fr. 1250.- + charges. Tél. (032) 725 29 79 028-183901

NEUCHÂTEL quartier Université, appartement mansardé 2 pièces, dès 1.3.99. Cuisine agencée, chambre haute. Fr. 693.- charges comprises. Tél. (032) 724 47 83 028-183982

NEUCHÂTEL, centre ville, chambre. Tél. (032) 725 44 32. 028-184020

NEUCHÂTEL-EST, studio meublé, confort, libre à convenir. Tél. (032) 725 19 42. 028-184084

NEUCHÂTEL, local commercial 150 m², possibilité de diviser + 1 garage 50 m², à 2 min. du centre ville. Tél. (032) 724 14 31. 028-183964

NEUCHÂTEL, Rosière 2, grand studio, balcon, fin mars. Fr. 600.- charges comprises. Tél. (032) 725 29 79 028-183908

NEUCHÂTEL, appartement 3 pièces, cuisine agencée, balcon. Libre tout de suite. Fr. 890.- charges comprises. Tél. (032) 724 30 58. 028-184037

NEUCHÂTEL, Maillefer, 3 pièces, cuisine non-agencée, salle de bains/WC, cave, galetas. Fr. 800.- charges comprises. Libre tout de suite. Tél. (032) 753 59 33. 028-183295

NEUCHÂTEL, grand 3 pièces, parquet, lumineux, balcon, cuisine habitable, proche TN, libre dès 1.2.99. Fr. 989.- charges comprises. Tél. 721 19 44 028-183979

NEUCHÂTEL, haut de la ville, Ribaudes 15, superbe 4 pièces dans petit immeuble de 4 appartements, magnifique vue sur le lac, cheminée de salon, cuisine super équipée et habitable. Fr. 1797.- charges comprises. Libre le 1.3.99. Tél. (032) 724 34 74. 028-184111

NEUCHÂTEL, Rocher 36, beau studio, dès 1^{er} mars 99, près gare + centre, vue lac, agencé, salle de bains. Fr. 596.- charges comprises. Tél. (032) 853 46 00 / (031) 925 13 13. 028-183968

NEUCHÂTEL, rue Champrevéyres, très bel appartement 2 1/2 pièces, Fr. 820.- charges comprises, vue sur le lac. Libre tout de suite. Tél. (032) 724 54 47 028-183967

SAVAGNIER, 10 minutes de Neuchâtel, dans une ancienne ferme, appartement de 5 1/2 pièces, balcon, cuisine agencée, charpente apparente, cheminée de salon, 2 salles d'eau, 2 places de parcs, jardin potager et verger. Fr. 1550.- + Fr. 170.- de charges. Possibilité d'un local. Tél. (032) 863 36 63 / (079) 205 46 44 028-184059

SERRIÈRES, appartement 4 pièces, cuisine agencée, balcon, ascenseur, vue panoramique. Fr. 900.- charges comprises. Libre le 1.3.99. Tél. (079) 436 81 43. 028-184054

SAINT-BLAISE, chemin des Perrières, 2 1/2 pièces luxueux, dans petit immeuble, balcon, grande cave. Fr. 1290.- charges comprises. Tél. (079) 637 81 59. 028-183646

Immobilier demandes de location

RÉGION HAUTERIVE - ST-BLAISE - MARIN, cherchons pour 1^{er} avril, minimum 4 pièces. Loyer max. Fr. 1600.- charges comprises. Tél. (079) 628 77 12. 028-183744

CHAUX-DE-FONDS, musiciens professionnels cherchent locaux confortables pour répétitions et enseignement. Minimum 70 m². Tél. (032) 913 47 23 fax (032) 926 87 90. 132-041501

CADRE SUPERIEUR cherche maison/ appartement minimum 3 1/2 pièces, haut-standing, terrasse, calme, vue, prix à convenir. Tél. (032) 841 53 30. 028-182073

APPARTEMENT DE 6 PIÈCES ou plus avec cheminée, pour famille, 2 salles-d'eau, cuisine agencée, jardin ou terrasse. Tél. (032) 914 49 19 heures des repas. 132-041994

NEUCHÂTEL ST-BLAISE appartement 2-3 pièces, calme, proche transports, dame seule. Fr. 600.- env. Tél. (032) 753 56 39. 028-183831

CHERCHE APPARTEMENT région Neuchâtel - Saint-Blaise, grand 3 pièces, hauts plafonds, parquet. Tél. (032) 343 97 63. 028-182554

LA CHAUX-DE-FONDS, studio meublé, accès à la douche et WC. Loyer bas. Tél. (032) 968 23 20. 132-041967

Animaux

CANARIS, perruches, calopsites, chardonnerets avec licence, couple ou pièce, avec ou sans cage. Tél. (079) 206 74 75. 028-183973

Cherche à acheter

ACHETE à bon prix, disques de Johnny Hallyday des années 60. Tél. (032) 724 00 87. 028-183621

LITTORAL NEUCHÂTELOIS famille cherche terrain ou villa. Tél. (032) 730 16 56. 028-184028

JE CHERCHE UN FLIPPER (billard électrique). De préférence neuf. Tél. (032) 751 30 22. 028-183934

A vendre

ARMOIRE blanche enfant + commode-table à langer, très bon état. Prix à discuter. Tél. (032) 753 74 36 028-184102

CHARIOT PLATEFORME 1000 x 700 mm, 500 kg, neuf, Fr. 200.- + diable pour escaliers, neuf, Fr. 200.-. Tél. (032) 968 82 82.

RECHAUD 2 plaques Fr. 80.-, radiateur Fr. 80.-, hotte Fr. 80.-, congélateur Fr. 400.-, armoire Fr. 60.-, matelas Fr. 50.-, lit Fr. 60.-. Tél. (079) 449 37 73 028-182779

SOMMIER ET MATELAS. Fr. 100.-. Tél. (032) 931 17 93, le soir. 132-042002

Rencontres

DAME RETRAITÉE, caractère aimable, alerte, désire rencontrer Monsieur pour sortie et rompre solitude. Ecrire sous chiffre: C 132-041935 à Publicitas S.A., case postale 2054, 2302 La Chaux-de-Fonds.

JEUNE FEMME, 40 ans, brune, élancée, dynamique et indépendante, aimant les enfants, les voyages, la musique et la danse, cherche homme 30 à 50 ans aimant les câlins, bonne situation pour relation durable. Ecrire avec photo sous chiffre R 028-184088 à Publicitas S.A., case postale 1471, 2001 Neuchâtel 1.

Vacances

GUADELOUPE, appartement dans villa, vue mer, 2 semaines dès fr.1.520.-, vol, logement et transferts. Tél. (032) 853 24 54. 028-180980

Demandes d'emploi

FEMME CHERCHE DES HEURES DE MÉNAGE et repassage, le soir. Tél. (032) 968 05 78. 132-041981

JEUNE DAME, cherche à faire heures ménage. Tél. (032) 730 19 57. 028-184095

JEUNE FEMME AUSTRALIENNE, habitant à Neuchâtel depuis 1 an (avec une connaissance moyenne du français), cherche travail dans un restaurant/bar ou avec les enfants, pour améliorer le français. Très compétente. Tél. (032) 721 42 22. 028-183937

JEUNE HOMME brésilien, père de famille, permis C, cherche travail. Ouvert à toutes propositions. Tél. (032) 968 91 48. 132-041873

JEUNE HOMME CHERCHE TRAVAIL comme ouvrier ou tout ce qui se présente. Au plus vite, permis B et permis de conduire. Tél. (032) 731 73 80. 028-181616

SUISSE ALLEMAND (22) cherche emploi comme électricien ou tout ce qui se présente (permis de conduire B), pour améliorer ses connaissances en langue française. Tél. (071) 411 40 16. 111-705406

Offres d'emploi

CHERCHONS PERSONNE, pour repassage à notre domicile. Quelques heures par semaine. Tél. (032) 721 47 40, soir. 028-184001

PERSONNE possédant un véhicule utilitaire, environ 1200 kg charges utiles pour transport dimanche et jours fériés. Tél. (032) 731 29 32 entre 12h-13h et 18h-19h. 028-184118

Véhicules d'occasion

FORD FIESTA 1.4i, catalyseur, 1987, expertisée 12.1998, 45.000 km, parfait état, pneus d'hiver, Fr. 3200.-. Tél. (032) 422 47 52, dès 13h. 014-025594

GOLF G60, expertisée, 117.000 Km, état impeccable, Fr. 12.000.-. Tél. (032) 968 01 23. 132-042037

MERCEDES BREAK, jaune, ABS, climatisation, 270'000 km. Fr. 3.000.- à discuter. Tél. (032) 841 18 05. 028-183952

OPEL VECTRA, 1.8, 16V, toutes options. Fr. 15'500.-, à discuter. Tél. (079) 689 04 85. 132-042004

OPEL VECTRA BREAK 1.8 16V, 1997, Climatisation, ABS, CD, vert métallisé. Fr. 19.000.-, Tél. (032) 731 41 69 028-183877

PEUGEOT 405 GRI, 2.0i., 1990, expertisée, 122.000 km. Fr. 3300.- à discuter. Tél. (032) 753 06 36. 028-183652

A VENDRE TOYOTA Pic Nic, 13.800 Km, garantie, prix neuf avec options Fr. 38'500.-, cédée Fr. 26.500.-. Tél. (032) 914 35 54. 132-041991

Divers

FEMMES INFORMATIONS : Tous les jeudis de 14h à 16h, renseignements, rendez-vous pour des consultations juridiques, Faubourg de l'Hôpital 1, Tél. 724 40 55. 028-181015

IMPORTANT ! Pendant neuf jours, priez un JE VOUS SALUE MARIE avec une bougie allumée. Présentez deux demandes qui vous semblent impossibles et une d'affaire qui vous tient à coeur. Le neuvième jour, laissez brûler la bougie entièrement et faites publier le message. RC. 028-183745

JOYEUX ANNIVERSAIRE à la Dame du kiosque et tout plein de choc noir! L'Espagnol extra-terrestre 028-182763

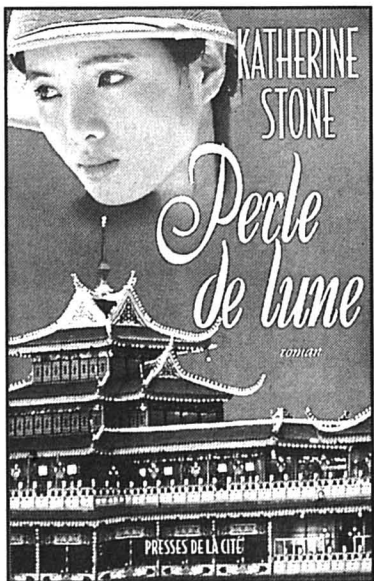

Perle de lune

ROMAN – Katherine Stone

Ce fut Maylène qui répondit, Maylène qui révéla à Sam Coulter ce qu'il avait toujours voulu savoir: qui elle était réellement derrière son masque.

– Allison est ma sœur. Je suis aussi la fille de Garrett Whitaker.

Grâce à cet aveu, Sam, comme James, commença à comprendre les peurs secrètes et la bouleversante vulnérabilité de cette femme à la personnalité complexe dont il était tombé amoureux. Il lui faudrait du temps pour mesurer toutes les implications, et il s'y attellerait plus tard – avec elle, il l'espérait. Mais pour l'heure, sa priorité était de protéger Maylène de souffrances plus grandes.

– Raison de plus pour que tu ne le fasses pas, dit-il tendrement, soutenant le regard déterminé de la jeune femme.

Il continua à l'adresse du chirurgien:

– Quand Garrett Whitaker m'a prévenu qu'Allison ne pouvait subir de transfusion, il a précisé que son propre sang, ainsi que celui des grands-parents d'Allison, avait été testé. Il s'est avéré que leur sang risquait de provoquer les réactions les plus dangereuses. Le sang de Maylène risque fort d'avoir les mêmes conséquences, non?

– Pas nécessairement, rétorqua le médecin, soudain aussi déterminée que Maylène. En fait, la sœur d'Allison est incontestablement son meilleur espoir.

Juliana avait appelé Garrett au Peninsula à trois reprises dans les deux heures qui avaient suivi leur dernier baiser à la boutique Perle de lune. Des coups de fil brefs, moments de joie pure volés entre deux rendez-vous. La dernière fois qu'ils s'étaient parlé remontait à dix minutes. Juliana avait assuré

que c'était son dernier appel, leurs derniers mots d'amour avant la fin du meeting. Dans moins de cinq minutes, elle partirait préparer le programme de la soirée avec les autres intervenants.

Garrett décida de sortir se promener, et il allait ouvrir la porte quand la sonnerie du téléphone retentit de nouveau. Il répondit avec un sourire dans la voix – pour elle.

Ce n'était pas Juliana qui l'appelait. Mais Sam. La permanence téléphonique de Garrett à Dallas lui avait fourni le numéro où l'on pouvait joindre ce dernier à Hong Kong.

Bon droit AI: rente ou mesures de réadaptation?



Durant l'automne 1998, les différentes prestations de l'AI ont été évoquées tour à tour dans cette rubrique. La rente est l'une d'entre elles.

La naissance du droit à la rente dépend de deux cas de figure: a) lorsque l'incapacité de gain est durable et s'élève au moins à 40% (exemple: un assuré devient tétraplégique suite à un accident), c'est à ce moment-là que le droit à la rente naît (art. 29 al. 1, lettre a, LAI); b) lorsque l'incapacité de travail est, en moyenne, de 40% au moins durant une année sans interruption notable — soit lorsque cette incapacité fluctue —, alors le droit à la rente naît au terme de l'année en question (art. 29 al. 1, lettre b, LAI).

Indemnités journalières

La différence est importante, car dans le cas b), ce sont les absences de l'assuré pour cause de maladie, justifiées médicalement, qui sont prises en compte. C'est dans ce deuxième cas de figure que se situent la plupart des cas soumis à l'AI. Le droit à la rente ne pourra commencer qu'au terme d'une année si les conditions précitées sont remplies, mais cela peut être plus long si l'incapacité de travail n'atteint pas le 40%. Durant ce laps de temps, l'assuré qui n'a pas souscrit à une assurance perte de gain se trouve démuné: il n'a ni droit à une rente, ni droit à des mesures de réadaptation.

Lorsqu'un assuré est soumis à des mesures de réadaptation

(stage dans une entreprise, dans un Centre d'observation de l'AI-COPAI), il a droit à des indemnités journalières pour autant qu'il en remplit les conditions (notre édition du 3 décembre 98). Ces indemnités journalières sont aussi versées dans l'attente du début d'une mesure de réadaptation (IJ dites d'attente), si une telle mesure a été ordonnée.

La pratique a démontré qu'il arrive que l'assuré interrompe le stage auquel il est soumis pour cause de maladie (accentuation des douleurs par exemple). Dans un tel cas, les indemnités journalières (durant le stage) sont supprimées, car l'assuré n'est plus apte à suivre une mesure de réadaptation. Il n'a pas non plus droit à des indemnités journalières dites d'attente, lorsque sa maladie est de durée indéterminée; le versement de telles indemnités peut éventuellement reprendre au terme de la maladie si une mesure de réadaptation est envisagée. Si ce n'est pas le cas, l'assuré qui n'est pas couvert par une assurance perte de gain se trouve financièrement démuné.

Certes, il peut arriver qu'une rente soit accordée à l'assuré alors même que des mesures de réadaptation ne sont pas indiquées, mais pour cela, il faut que la situation de l'assuré soit claire. Il arrive donc très souvent que les assurés n'ayant pas souscrit d'assurance perte de gain se retrouvent sans ressources financières.

MGU

Santé Allaitement: une maman doit manger équilibré et beaucoup boire

Votre grossesse se termine et vous avez choisi de nourrir votre nouveau-né au sein. Comment faire? Quelles règles diététiques respecter? Faut-il manger pour deux? Conseils pratiques.

Selon la revue d'actualité nutritionnelle «NutriNews», une mère qui allaite produit chaque jour 700 à 800 ml de lait, correspondant environ à 500 kilocalories. Pour compenser ces pertes hydriques, il est donc important de boire en abondance. En revanche, allaiter ne nécessite pas de manger beaucoup plus. Seul le maintien d'un bon équilibre qualitatif mérite une attention particulière.

Les protéines et le calcium sont les éléments les plus importants de cette délicate équation: 80g de protéines et 1.200mg de calcium au moins sont indispensables chaque jour. Pour cela, une alimentation équilibrée et diversifiée suffit. Et pour cela, les laitages sont primordiaux: ils apportent des protéines et du calcium en quantité importante et leur rapport calcium/phosphore favorise la bonne assimilation du calcium.

Pas de problème avec le fer

Le plus souvent, le fer ne pose pas de problème. Les viandes et les poissons assurent 30% de l'apport quotidien nécessaire, les fruits et légumes 30% également, les céréales 12%, les oeufs et les légumes secs fournissant le reste. Le fer d'origine animale est mieux absorbé que le fer d'origine végétale. Les besoins en autres mi-



Allaiter ne nécessite pas de manger beaucoup plus. photo tirée du «Larousse des parents»

cronutriments (zinc, sélénium, iode...) sont quant à eux légèrement supérieurs à ceux de la femme enceinte. Mais là aussi, un apport supplémentaire est inutile, pourvu que l'alimentation soit la plus diversifiée possible.

Enfin, et même si cela ne doit pas être son but, la lactation stimule la mobilisation et la dégradation des graisses, accélérant

la perte de poids dans le mois qui suit l'accouchement. Si la prise pondérale pendant la grossesse a été importante et justifie une restriction calorique, il faut reporter cette dernière à la fin de l'allaitement. Sinon, elle diminuerait la production de lait. De plus, l'efficacité d'un régime mis en place avant le retour de couches s'avère souvent décevante.

L'allaitement doit donc être un moment privilégié pour la mère comme pour l'enfant, moment pendant lequel la mère doit manger mieux en variant son alimentation et, surtout, en pensant à la viande pour les protéines et le fer, et aux produits laitiers pour les protéines et le calcium: ne pas manger pour deux, mais manger pour être en bonne santé pour deux. / ap

AVIS DIVERS

AÉROPORT LES EPLATURES NAVETTES AÉRIENNES

| | | |
|--------------------------------|---------------------|-----------|
| SWISSBAU BÂLE | 3, 4.2.99 | Fr. 198.- |
| EUROPAIN/INTERSUC PARIS | 15.2.99 | Fr. 795.- |
| MUBA BÂLE | 6, 10.3.99 | Fr. 198.- |
| CE-BIT HANNOVER | 19, 20, 22, 23.3.99 | Fr. 895.- |
| INTERTRONIC PARIS | 15.4.99 | Fr. 795.- |
| INDUSTRIE HANNOVER | 19 au 24.4.99 | Fr. 895.- |
| HORLOGERIE BIJOUTERIE, BÂLE | 29.4. au 6.5.99 | Fr. 198.- |
| EMO PARIS | 6, 7, 10, 11.5.99 | Fr. 795.- |
| LIGNA HANNOVER | 12.5.99 | Fr. 895.- |
| INTERHOSPITAL HANNOVER | 9.6.99 | Fr. 895.- |
| VINEXPO BORDEAUX | 15, 16.6.99 | Fr. 950.- |
| INELTEC BÂLE | 1.9.99 | Fr. 198.- |
| MASCHINENBAUMESSE BRNO | 15.9.99 | Fr. 990.- |
| ORBIT BÂLE | 22.9.99 | Fr. 198.- |
| PRODUCTRONICA MÜNICH | 9 au 12.11.99 | Fr. 795.- |
| MEDICA DÜSSELDORF | 19.11.99 | Fr. 895.- |

PARIS tous les jeudis Fr. 795.-

PRIX DU VOL ALLER ET RETOUR PAR PERSONNE (TVA 7,5 % en plus)

Autres destinations européennes: vols taxis à la demande, nous consulter

Chambres disponibles à Hannover

Renseignements et réservations:

ARESA - AÉROPORT RÉGIONAL LES EPLATURES S.A.
Bd des Eplatures 56, 2300 LA CHAUX-DE-FONDS
Tél. 032/925 97 97 - Fax 032/925 97 96
E-mail: aeroportlesseplatures@bluewin.ch

41842-110

181269-110



Votre centre:

Miele
Electrolux

Appareils
ménagers libres,
encastrables et
professionnels



Steiger
Krähnbühl & Cie
Pierre-à-Mazel 4, 6
Neuchâtel
Tél. 032/725 29 14.

Vente spéciale

Ski Völkl P20
Super RS
849.- **198.-**
avec fixations
329.-

Bob
79.90

39.90

VAUCHER
SPORT SPECIALIST
Berne, Bienne, Schönbühl,
Marché spécialisée Niederwangen
Tél. 031 981 22 22

143-701257/4x4

Mot caché

Solution: Le mot à former de la grille avec les lettres inutilisées est:
RESTAURER

183723-110

SOLDES MONSTRES

JUSQU'À

-50%

HOMMES

Blousons, parkas microfibres,
costumes, vestes, pantalons,
tricot, imperméables, manteaux,
chemises, cravates, ceintures, etc...

Du 38 à 64

FEMMES

JEAN-LOUIS SCHERRER, PARIS
GUY LAROCHE, PARIS
Tailleurs, vestes, jupes, tricot,
chemisiers, etc...

Du 38 à 52

Miss cliza Hommes

RUE DE L'HÔPITAL 4 - NEUCHÂTEL - TÉL. 032/721 27 88

TOUJOURS LE MEILLEUR RAPPORT QUALITÉ-PRIX!
ATELIER DE RETOUCHES SUR PLACE

AUTOS 2 ROUES

Achète voitures,
Toyota, bus,
jeeps, camion-
nettes, état, kilo-
métrage, année
sans importance.
Tél.: 079/250 60 44
018538178/ROC



Réserve à votre annonce
Rue St-Maurice 4
2001 Neuchâtel
Tél. 032 / 729 42 42
Fax 032 / 729 42 43
PUBLICITAS



La solidarité
sans
frontières.
CCP 10-1533-1



SWISSAID
Depuis 50 ans
une aide qui va plus loin.

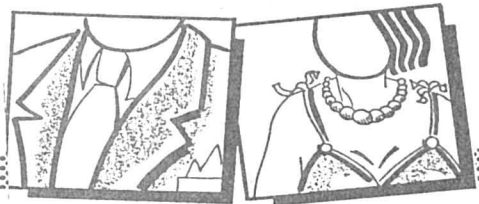

Metalor

MÉTAUX PRÉCIEUX SA METALOR est la maison mère d'un groupe industriel (1400 personnes) à rayonnement international, spécialisée dans la production et la vente de produits semi-fabriqués à base de métaux précieux.

Nous cherchons pour notre **DIRECTION GÉNÉRALE** à Neuchâtel une

SECRÉTAIRE / ASSISTANTE DE DIRECTION

184141-236

capable d'assumer toutes les tâches relevant d'un secrétariat de direction, directement subordonnée au directeur général du groupe.

Profil souhaité: solide formation de base avec expérience confirmée dans le secrétariat, autonomie, sens des responsabilités, de l'organisation et esprit d'initiative. Age idéal: 30-45 ans.

Langues: maîtrise de l'anglais, du français et si possible de l'allemand.

Nous offrons une activité aussi intéressante que variée dans un environnement international. Conditions d'engagement et prestations sociales modernes.

Les personnes intéressées sont priées d'adresser leurs offres écrites ou de téléphoner à notre Service du personnel qui fournira tous renseignements complémentaires. Discretion assurée.

METAUX PRECIEUX S.A. METALOR

Av. du Vignoble, 2009 Neuchâtel, Tél. 032 720 61 11, www.metalor.ch

Environs de Neuchâtel, Club sportif cherche un

Couple de gérant(e)s

Place à l'année, certificat de capacité indispensable. Restaurant de 60 places, terrasse de 60 places. Appartement disponible. Parking. Préférence sera donnée à cuisinier(ère).

Faire offres sous chiffres
G 028-183913 à Publicitas S.A., case postale 1471, 2001 Neuchâtel 1.

183913-236

PIERRE LANG
Importante société internationale de bijoux mode haut de gamme engagé

conseillère

- aucun investissement demandé,
- formation de vente et des produits
- rémunération motivante.

Si vous disposez d'une voiture, appelez

Dominique Clémence
au 032/751 42 48 ou 079/450 01 40.

183712-236

30530-236

*Un groupe en pleine prospérité!
Joignez-vous à nous!*

Mode Vögele

Le succès que nous rencontrons dans la région neuchâteloise nous oblige à renforcer notre team de vente. Nous cherchons pour notre succursale située à **Marin-Centre**, un/une

Vendeur/vendeuse (fixe ou auxiliaire)

Age idéal 25-40 ans, qualifié/ée, ayant de l'expérience dans la vente, particulièrement dans le domaine de la confection pour homme. Si vous avez un contact aisé avec la clientèle, êtes dynamique, disponible et flexible, vous êtes la personne idéale.

Vögele est un groupe d'entreprises en pleine expansion actif en Suisse, en Autriche et en Allemagne avec plus de 300 succursales.

574

Charles Vögele Mode SA
Marin Centre, Tél. 032/755 71 61
Monsieur B. Leibundgut
2074 Marin



Afin de renforcer son Service juridique, la Ville de La Chaux-de-Fonds met au concours un poste d'

adjoint-e du chef du Service juridique à mi-temps

Il est précisé que le poste pourrait, à terme, passer à temps complet.

La personne engagée à ce poste sera appelée à collaborer avec le chef du Service juridique dans l'étude des affaires confiées à ce service, notamment instruire et mener des procédures administratives, préparer des projets de décisions, rédiger des avis de droit et élaborer des projets de règlements.

Exigences:

- brevet d'avocat
- expérience ou intérêt pour le droit administratif,
- aptitudes à travailler d'une manière indépendante,
- sens des responsabilités.

Traitement: selon l'échelle communale.

Entrée en fonctions: dès que possible.

Renseignements: des informations complémentaires peuvent être obtenues auprès de M^r Charles-André Courvoisier, chef du Service juridique, tél. 032/967 62 12.

Tous les postes mis au concours au sein de l'Administration communale sont ouverts indifféremment aux femmes et aux hommes.

41997-236

Les candidat-e-s sont prié-e-s d'adresser leurs offres manuscrites, accompagnées d'un curriculum vitae et autres documents usuels à M. Didier Berberat, Chancelier communal, Tour Espacité, 2300 La Chaux-de-Fonds, jusqu'au 20 février 1999. La Chaux-de-Fonds, le 18 janvier 1999.

En qualité d'entreprise commerciale importante (environ 700 collaboratrices/collaborateurs), ayant notre Siège principal à Zurich et disposant de 39 succursales réparties sur tout le territoire suisse, nous sommes au service d'environ 30'000 clients. Pour notre département CREDIT/ENCAISSEMENT, nous recherchons, afin de compléter notre équipe,

1 employé(e) de commerce (allemand/français)

mobile et engagé(e).

Ses tâches comprendront la gestion autonome de la comptabilité «Débiteurs» de plusieurs succursales, du service de recouvrement et de l'encaissement ainsi que du contact téléphonique avec nos clients et nos directeurs de succursales.

Disposez-vous d'une formation commerciale de base (option comptabilité), d'une expérience professionnelle au niveau des chiffres et des relations humaines et parlez-vous **allemand et français**? Aimez-vous le contact avec les clients – même s'il s'agit de parler d'argent –, le travail avec les outils modernes de l'informatique et un travail autonome?

Nous sommes une entreprise en pleine santé située à proximité de la gare Selnau à Zurich et nous vous proposons un environnement professionnel actif et dynamique ainsi qu'une initiation approfondie.

Nous vous prions de bien vouloir contacter Madame A.-U. Malär (01/296 62 22) ou d'envoyer votre dossier à notre Chef du personnel, **Madame M. Scheinhütte, HG COMMERCIALE, Stauffacherquai 46, 8004 Zurich.**

043-707170/ROC

HG COMMERCIALE
Matériaux de construction



Zürich
Stauffacherquai 46
8039 Zürich
Tél. 01 296 62 11



La Fondation PAGES ROMANDES met au concours le poste de

303884-236

Directeur/trice de la revue Pages Romandes (30 %)

"PAGES ROMANDES" est une revue d'information sur le handicap mental et la pédagogie spécialisée paraissant 4 à 5 fois l'an.

Tâches principales:

- Conception, rédaction, réalisation et promotion de la revue

Profil souhaité:

- Journaliste RP du secteur sciences humaines et/ou travailleur social avec pratique et intérêt pour la rédaction
- connaissance de la problématique liée aux handicaps et à leurs corollaires
- personne sachant travailler de manière autonome ainsi qu'en équipe
- communication aisée, sens des responsabilités et de l'organisation, polyvalence et esprit d'initiative
- La connaissance d'un ou de plusieurs programmes d'édition (PAO) serait un atout supplémentaire

Lieu de travail: à déterminer

Entrée en fonction: le 1er mai ou à convenir

Vos offres de service accompagnées des documents usuels sont à adresser jusqu'au 3 février 1999 à la Fondation Pages Romandes, L'Espérance 1163 ETOY

NATIONALE SUISSE ASSURANCES

cherche pour son service externe

– **Conseiller** pour renforcer son équipe de vente sur le **Littoral neuchâtelois**

– **Conseiller** pour poste vacant pour le **district du Val-de-Travers**

Profil:

- 28 à 40 ans, nationalité Suisse;
- domicilié dans le secteur;
- formation commerciale de base;
- esprit d'initiative, sens de l'organisation, facilité de contact, persévérance, motivation;
- l'expérience de la vente serait un atout supplémentaire

Nous garantissons:

- une formation complète pour tous nos produits y compris l'assurance vie;
- un soutien permanent au sein d'une équipe jeune et dynamique;
- un revenu intéressant composé de fixe, frais et un système de taux de commissions très attractif, liés à vos performances.

Intéressés?

Faites-nous parvenir votre dossier avec photo à:

Nationale Suisse Assurances
Richard Allmann, Agent général
Fbg de l'Hôpital 9, 2001 Neuchâtel

183994-236

Adecco

swisscom

Adecco Human Resources AG
Baumackerstrasse 42, 8050 Zurich
Tél. 01 / 312 11 33

Swisscom SA, en partenariat avec Adecco Ressources Humaines SA, est à la recherche de **Pionniers dans le domaine des télécommunications**

Vos atouts:

- un talent de négociateur et de communicateur;
- un goût pour l'indépendance et l'initiative personnelle;
- vous appréciez le service et le conseil à la clientèle
- vous parlez couramment l'allemand, l'italien ou une autre langue.

Nous vous offrons:

- une formation complète et moderne;
- un poste de travail passionnant dans une ambiance motivante;
- un engagement de longue durée;
- des prestations salariales à la hauteur de vos compétences.

Intéressé? Envoyez-nous votre dossier complet ou contactez

Monsieur Robin Udry
Tél. 01 / 315 18 18

Surfez avec nous sur Internet www.adecco.ch

MANPOWER Bâtiment

Vous cherchez un emploi?

Alors téléphonez-nous car nous cherchons plusieurs:

- **Monteur-électricien CFC**
- **Monteur en chauffage CFC**
- **Menuisier CFC**
- **Installateur sanitaire CFC**
- **Peintre en bâtiment CFC**
- **Carreleur CFC**
- **Ferblantier-appareilleur CFC**
- **Serrurier-constructeur CFC**
- **Ainsi que des aides avec minimum 2 ans d'expérience dans l'une de ces professions**

Contactez tout de suite **Stéphan Minder** ou **Claude Massari** au 032/720 20 50

FLORIDITA CAFÉ

Flandres 5, Neuchâtel cherche

SOMMELIÈRE À 50%

avec expérience. Sans permis s'abstenir.

Tél. 725 09 08. 183836-236

Manufacture d'aiguilles pour machines à tricoter cherche pour entrée immédiate

183997-236

Un(e) employé(e) de commerce à 100%

pour travailler d'une manière indépendante avec une équipe jeune. Travail intéressant et varié, exigeant l'anglais et l'allemand.

Faire offres écrites uniquement avec tous les documents usuels à: **FISCHER & CIE**, Rue de la Rinche 3, 2206 Les Geneveys-sur-Coffrane.

Nous cherchons à partir de mars 1999

184055-236

Dame de confiance / Nurse

pour veiller sur nos deux enfants (2½ et 6½ ans) à notre domicile à Fleurier, 3 jours/semaine, grande qualité relationnelle demandée. Tél. 032/861 23 56 (soir).

Cabinet dentaire dynamique cherche collaboratrice motivée pour poste

d'assistante en médecine dentaire

à temps partiel. Ecrire à: D^r Philippe Zimmerli, 4, rue de l'Epervier, case postale, 2053 Cernier.

184075-236

Adecco

POUR VOUS!!!

Plusieurs postes à repourvoir au sein d'une grande société leader dans son domaine. Nous cherchons.

Postes temporaires:

ÉLECTRONICIENS CFC
ÉLECTRONICIENS AUDIO-VIDÉO CFC
MÉCANICIENS-ÉLECTRONICIENS CFC

Pour postes fixes:

TECHNICIENS ET en INFORMATIQUE, ÉLECTRONIQUE, TÉLÉCOMMUNICATION OU ÉLECTROTECHNIQUE

Le profil:

- Jeunes.
- Dynamiques.
- Motivés.

Pour de plus amples renseignements contactez Frédéric Chuard.

Discretion assurée.

183516-235

Fbg Hôpital 9 • Neuchâtel • Tél. 032 / 725 13 16 www.adecco.ch

VILLE DE LA CHAUX-DE-FONDS

BA2 <http://www.manpower.ch>

Marché de l'emploi

Paraît chaque jour, du lundi au vendredi
Délai: l'avant-veille de la parution à 12 h



Pharmacie du Landeron D. G. & C. Touzeau
Suite au déménagement de l'une de nos assistantes nous offrons un poste de travail à une

Assistante en pharmacie

Si vous êtes intéressée, adressez votre dossier de candidature (avec photo) à la Pharmacie du Landeron, route de Soleure 33c, CH-2525 Le Landeron.

Horaire de travail adaptable aux horaires CFF.
183999-236

UNION NATIONALE DES ÉTUDIANT-E-S DE SUISSE (UNES)

En tant qu'organisation faitière des étudiant-e-s de Suisse, l'UNES s'engage pour une formation de qualité ouverte à toutes et à tous. A notre secrétariat est nouvellement vacant un poste de

secrétaire politique (70% à partir de mai 1999)

Nous attendons:

- Langue maternelle française avec des bonnes connaissances orales et écrites de l'allemand, capacité à mener à bien des traductions (allemand-français).
- Expérience du travail associatif.
- Licence universitaire et intérêt marqué pour la politique de formation.
- Connaissances en comptabilité un avantage.
- Talent organisationnel.

Nous offrons:

- Des bonnes prestations sociales et des vacances généreuses.
- Travail varié et intéressant avec des étudiant-e-s engagé-e-s.
- Bureau à proximité de la gare.

Les personnes intéressées sont priées d'adresser leur candidature avec les documents usuels au plus tard jusqu'au 16 février à:

VSS/UNES Schanzenstrasse 1, 3008 Berne.
Pour de plus amples renseignements, s'adresser au: 031/382 11 71. Mail: vss-unes@pingnet.ch 607887-236

PICK PAY -
Magasin de discount
alimentaire

PICK PAY



cherche pour sa succursale à Marin:

un jeune collaborateur de vente à plein temps

pour la manutention, la mise en place et le travail à la caisse.

Date d'entrée: à convenir.

Les personnes intéressées, de nationalité suisse ou avec permis de travail valable, sont priées d'envoyer leur dossier complet à:

Pick Pay Betriebs SA, CP 876,
1214 Vernier / GE

184015-236

DOLPHIN SOUTH ATLANTIC SA
General Food & Beverage Product Industry



Nous cherchons

un(e) représentant(e) indépendant(e)

pour rejoindre notre force de vente pour la commercialisation de nos produits alimentaires ainsi que pour le lancement des nouvelles bières sud-américaine.

Expérience dans les domaines ventes Horeca indispensable.

Paiement **uniquement** par commission sur chiffre d'affaire réalisé par le(la) représentant(e) + bonus.

Veuillez nous envoyer votre curriculum vitae ou lettre de présentation avec photo.



Patagonia
Premium Quality

DSA
Return to Nature



Avenue de la Gare 5
1003 LAUSANNE - SWITZERLAND

678330-236



Offres valables jusqu'au 23 janvier

MAGRO

MARIN

Tous les jeudis NOCTURNE jusqu'à 20 h.

L'oiselier,
Céil-de-Perdrix
de Neuchâtel

PRIX MAGRO
6 x 75 cl

70- **59-**



La bouteille 75 cl **11.90 10-**



Bananes
Chiquita

PRIX MAGRO

Le kilo

2.20

Fromage
à raclette Valdor

PRIX MAGRO

Le kilo

19.90 **14.90**

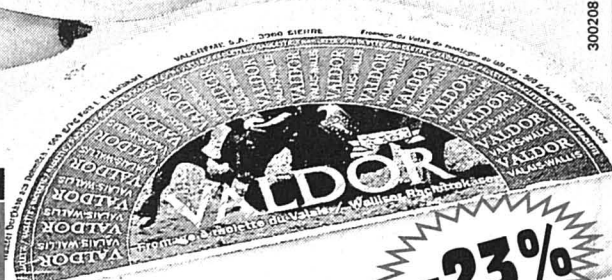

A vos marques!

MAGRO

UVRIER • ROCHE • COURENDLIN • MARTIGNY • ROMANEL • CITY SION • MARIN • ETOY • MONTAGNY-PRÈS-YVERDON • SIERRE • BRAMOIS

MANPOWER Bâtiment

Nous cherchons
pour le secteur
bâtiment et génie civil

– Chef de chantier/
technicien

– Contremaître

– Chef d'équipe

– Maçon CFC

– Constructeur de
route CFC

– Machiniste
diplômé

– Grutier diplômé

– Maçon coffreur/
ferrailleur

– Ainsi que des
aides avec
minimum 2 ans
d'expérience dans
ces professions

Si vous cherchez un
nouvel emploi fixe ou
temporaire, contactez
tout de suite
Stéphan Minder ou
Claude Massari
au 032/720 20 50

http://www.manpower.ch

BA2

HÔTEL-RESTAURANT DES
TROIS ROIS au Locle
cherche 42041-236

**Casserolier-
aide de cuisine**

avec expérience.

Libre tout de suite.

Sans permis s'abstenir.

Téléphoner au 032/932 21 00.

DEMANDES D'EMPLOI

INDÉPENDANTE cherche travail à domicile,
horlogerie. Eventuellement sous-traitance.
Etudie toutes propositions.
Tél. 032 466 6316. 165-756615/4x4

MAÎTRISE EN ÉLECTRICITÉ

cherche nouveau poste comme
responsable technique.
Vue changement de situation.

Veuillez écrire sous chiffres
X 028-183136 à Publicitas
S.A., case postale 1471,
2001 Neuchâtel 1. 183136-238

Cherchons
tout de suite
menuisiers-
charpentiers
qualifiés
Entreprise Tschäppät
SA
2087 Cornaux
Tél. (032) 757 11 47

Bulletin de changement d'adresse

à faire parvenir 5 jours
à l'avance soit à notre réception
rue Saint-Maurice 4, soit par courrier à:
L'EXPRESS, service de diffusion,
case postale 561, 2001 Neuchâtel
ou par FAX: 032 / 724 36 14.

N° abonné: []

ADRESSE ACTUELLE (domicile)

| | | | | | | | | | | |
|------------|---|---|--|--------|---|---|-----------|-----|--|------------|
| Nom: | | | | | | | | | | |
| Prénom: | | | | | | | | | | |
| Téléphone: | | | | | | | | | | |
| Rue: | | | | | | | | | | |
| N° postal: | | | | | | | | | | |
| Date: | | | | | | | | | | |
| Privé: | / | / | | Prof.: | / | / | | No: | | |
| | | | | | | | Localité: | | | |
| | | | | | | | | | | Signature: |

NOUVELLE ADRESSE (vacances ou définitive)

| | | | | | | | | | | |
|--------------|--|--|--|--|--|--|-----------|--|--|---|
| Nom: | | | | | | | | | | |
| Prénom: | | | | | | | | | | |
| Téléphone: | | | | | | | | | | |
| c/o: | | | | | | | | | | |
| Rue: | | | | | | | | | | |
| N° postal: | | | | | | | | | | |
| Pays: | | | | | | | | | | |
| Valable dès: | | | | | | | | | | |
| | | | | | | | Localité: | | | |
| | | | | | | | | | | Reprise de la distribution au domicile le: |

Expédition par courrier normal ☐ ou avion ☐

AVIS IMPORTANT: Les ordres ne sont pas acceptés par téléphone, ils ne peuvent devenir effectifs que 3 jours (samedi et dimanche non compris) après réception de la demande par notre service de diffusion.

Les changements d'adresse ne sont pas effectués pour une durée inférieure à 6 jours ouvrables. Pour tout changement effectué, il est perçu une taxe de Fr. 3.- L'indication du numéro postal est indispensable pour la Suisse et pour les autres pays qui l'ont introduit. Les expéditions par avion doivent être spécialement demandées. Sans indication, les expéditions sont effectuées par courrier normal.

L'EXPRESS décline toute responsabilité en cas de distribution défectueuse à l'étranger et de demandes formulées d'une manière incomplète ou peu lisible.

| | | | | | | | |
|-----------------------------------|------|-------|-------|----|------|------|----|
| Espace réservé à L'EXPRESS | Code | Sect. | Bande | JA | Taxe | Port | AV |
| | | | | | | | |

A découper et à conserver

10% sur tous les meubles exposés ou 6 mois de crédit gratuit

Ventes spéciales jusqu'au 30 janvier

neuchâtel
fbg de l'hôpital
© 032 / 725 75 05

180013-110

OUVERT de 9 à 12h et de 13h30 à 18h30
Samedi sans interruption de 8 à 17h
Lundi matin fermé

meubles **MEYER**

Europe Meubles

Votre avantage est ici...

Réservé à votre annonce

Rue St-Maurice 4 - 2001 Neuchâtel - Tél. 032 / 729 42 42 - Fax 032 / 729 42 43

PUBLICITAS

SOLDES TOUT À -30%

Prêt-à-porter

Mary-Claire

Bassin 2, Neuchâtel
(en face du Temple du Bas)

PORTALBAN
Hôtel Saint-Louis et Bateau
JEUDI 21 janvier 1999 à 20 h 15

SUPERBE LOTO

22 séries pour Fr. 10.-.
Valeur des lots Fr. 6500.-.
Quine Fr. 50.- / Double quine Fr. 70.- / Carton Fr. 120.-.
Contrôle du jeu par Lototronic.,

MONACO: Fr. 300.- / 400.- / 500.-
tout en bons d'achat.

Invitation cordiale: USL Delley-Portalban.

362511-156

MANIFESTATIONS

DANCING - CLUB INFERNO

PRESENTE LE
JEUDI 21 01 99
Dès 23h00

Tom Cat Blake
and the Swingin' Gates

Blues and Rock

En collaboration avec
PROZIQUE

ENTREE GRATUITE

Av. Léopold-Robert 78
2300 La Chaux-de-Fonds

au trin-na-niole à bevaix
du 22 au 31 janvier 1999

exposition michel Jenni

VERNISSAGE: vendredi 22 janvier dès 18 h

ouvert: tous les jours de 15 h à 20 h
fermé le lundi

183354-156

Bourse aux cartes postales et aux timbres

Grande salle de la Rotonde Neuchâtel.

Dimanche 24 janvier 1999
9-12 heures - 14-17 heures

Nombreux marchands - Table pour les jeunes

Société philatélique de Neuchâtel. 183118-156

RADIOS JEUDI

RTN
LA RADIO NEUCHÂTOISE

6.00, 7.00, 8.00, 12.15, 18.00
Journal 6.30, 7.30, 8.30, 9.00, 10.00, 11.00, 14.00, 15.00, 16.00, 17.00 Flash infos 6.00-14.00 Matinale 6.15 Siffions sous la douche 6.40 Rubrique 7.15 Revue de presse 7.45 Une colle avant l'école (jeu) 8.10 L'invité du matin 8.20, 13.50 Petites annonces 8.45 Jeu 8.50 Réactions au téléphone 9.30, 13.35 Météo régionale 10.15 Paroles de chansons 11.25 L'invité RTN 11.45 La Tirelire 11.50 Infos boursières 12.00 Les titres 12.05 Change 12.45 VO/mag 13.00 Naissances 13.10 Anniversaires 13.20 Rubrique emploi 13.30, 17.35 Tube image 14.03-16.00 Musique avenue 16.00-19.30 No problemo 16.20 Le Remix 16.35 Jeu 17.15 Le Natel dérivé 17.30 Agenda concert 17.40 Cinhebbio 18.30, 19.00 Rappel des titres 18.40 Définitions 19.30 Musique Avenue

1006
FREQUENCE JURA

6.00, 7.00, 8.00, 12.15, 18.00
Journal du matin 6.10 Ephéméride 6.30, 7.30, 9.00, 10.00, 11.00, 16.00, 17.00 Flash 7.15 Les commérages ou les délires de Ristretto 7.35 Réveil-express 8.45 Coup de cœur télé 8.50 Jeu culturel local 9.05 Transparence 9.15 Saga 9.30 L'invité 9.50 Jeu PMU 10.03, 11.30 Pronostics PMU 10.05 Transparence. 10.15 Le truc de Mme Truc 10.30 Rubrique télé 10.45 Sixties 11.05 Eldorado 11.15 La corbeille 11.45 Jeu du rire 12.00 Infos titres 12.15 Jura midi 12.35, 18.17 Météo 12.37 Carnet rose 12.55 Troc en stock 13.00 Platine 13.30 Verre azur 17.05 Ultimo 17.20 Déclic informatif 18.00 Jura soi 18.20, 18.31 Question de temps 18.30, 19.00 Rappel des titres 19.02 Scanner 20.00 Les ensoirées 0.00 Trafic de nuit

Radio Jura bernois

6.00, 7.00, 8.00, 12.15, 18.00
Journal 6.10 Les matinales 6.15 Ephémérides 6.30, 7.30, 8.30, 9.00, 10.00, 11.00, 14.00, 16.00, 17.00 Flash 7.25, 11.45 Qui dit quoi 7.50 Revue de

FM
France Musique

7.02 Musique matin 9.05 Mille et une notes 9.30 Le temps des musiciens. 12.00 Jazz midi 12.35 Déjeuner-concert 14.00 Les après-midi de France Musique 15.25 Festival de Prades: Bach, Schumann, Schubert 16.30 Figures libres 17.00 Musique, on tourne 18.06 Scène ouverte. Musique ancienne 19.00 Restez à l'écoute 19.40 Prélude 20.00 Concert: Orchestre Philharmonique de la Radio Néerlandaise 22.30 Musique pluriel 23.07 Papillons de nuit

Suisse alémanique

6.00 Morgenjournal 6.30 Météo 6.40 Zum neuen Tag 7.00 Morgenjournal/Sport 7.20 Presseschau 7.30 Météo 8.00 Morgenjournal 8.15 Espresso 9.00 Memo. Gratulationen 10.00 Etcetera 11.45 Kinder-Club 12.03 Regionaljournal 12.30 Rendez-vous 13.30 Mit-tagsHits 14.00 Siesta 16.00 Welle 1 16.30 Jetz oder nie 17.10 Sportstudio 17.30 Regionaljournal 18.00 Echo der Zeit/Abendinfo 18.45 Sport 18.50 Schweizer Musizierern 19.30 SiggSaggSugg 20.00 z.B. 21.00 Memo-Porträt 22.00 Espresso-Reprise 23.00 Musik vor Mitternacht 0.00 Nachtclub

Radio della Svizzera Italiana

6.00 Primo mattino 9.05 Mille-voci 9.45 Intrattenimento musicale 11.05 Millevoci 12.00 L'informazione di mezzogiorno 13.00 Quelli della uno. Intrattenimento musicale con interventi dal Giro dei Cantoni. 13.25 Cantiamo insieme 14.15 Rügasc in vedrina 17.00 Prima di sera 17.36 Bolettino dei consumatori 18.00 L'informazione della sera. Cronache regionali 18.30 Il radiogiornale/Sport 19.50 Buonanotte bambini 20.20 Grand Boulevard 21.05 Il suono della luna. 23.15 Cantiamo insieme 0.10 L'oroscopo 0.15 Classic rock

NEUCHÂTEL

APOLLO 1 - Tél. 032 / 710 10 33
VOUS AVEZ UN MESSAGE
V.O.s-t fr/all. LUNDI 25, MARDI 26 JANVIER 15h, 17h45, 20h15.
V.F. 15h, 17h45, 20h15.
Pour tous. Première suisse.
De Nora Ephron avec Tom Hanks, Meg Ryan, Parker Posey. Un homme, une femme, deux libraires rivaux qui se haïssent tombent amoureux via internet. Sans savoir qui est qui...

APOLLO 2 - Tél. 032 / 710 10 33
LE PRINCE D'EGYPTE
V.F. 15h.
Pour tous. 6e semaine.
De Brenda Chapman. Deux hommes, deux princes. L'un d'eux régnera, l'autre aura un destin extraordinaire, celui de Moïse. Grand, sublime!

POURQUOI PAS MOI?
V.F. 18h.
16 ans. 3e semaine.
De Stéphane Guisti avec Amira Casar, Bruno Putzulu, Carmen Chaplin. Camille aime les filles. Ava aussi. Lili ne sait plus. Les parents ne savent pas non plus... Une comédie aux fous rires...

RENCONTRE AVEC JOE BLACK
V.F. 20h.
12 ans. 4e semaine.
De Martin Brest avec Brad Pitt, Anthony Hopkins, Claire Forlani. Lassée par sa lourde tâche. La Mort s'accorde des vacances sur Terre. Elle va tomber amoureuse de la fille d'un «client».

APOLLO 3 - Tél. 032 / 710 10 33
MULAN
V.F. 15h15.
Pour tous. 9e semaine.
De Barry Cook. Au cœur de la Chine, une fille se fait passer pour garçon pour sauver l'honneur de sa famille. Le nouveau Disney, génial!

NEUCHÂTEL

APOLLO 3 - Tél. 032 / 710 10 33
LE GOÛT DE LA CERISE
Cycle «Et Dieu dans tout ça?»
V.O.s-t fr/all. du MERCREDI 20 au SAMEDI 23, 18h.
12 ans.
De Abbas Kiarostami avec Homayoun Ershadi, Ahdolhossein Bagheri, Afshin Khorshidbakhtari. **PALME D'OR 1997!**
A Téhéran, un homme roule en voiture, cherchant un compagnon pour l'accompagner dans la mort...

BILL DIAMOND
V.O.s-t fr/all. 20h30.
12 ans. 2e semaine.
De Wolfgang Panzer avec Marek Kondrat, Kati Taster, Martin Huber. Le nouveau film du réalisateur de «Broken silence». Un conte amoureux, savoureux et surprenant...

BIO - Tél. 032 / 710 10 55
FOURMIZ
V.F. 16h.
Pour tous. 11e semaine.
De Eric Darnell. Réalisé en images de synthèse, une pure merveille où Z, fourmi travailleuse, est amoureuse de la princesse Bahla...

UN SOIR APRÈS LA GUERRE
V.O.s-t fr/all. 18h, 20h15.
12 ans. Première suisse.
De Rithy Panh avec Chan Chea Lyda, Roëun Narith, Keo Ratha. Une histoire d'amour qui reflète les efforts de toute une génération pour retrouver une identité brisée. Fort!

PALACE - Tél. 032/710 10 66
SOUVIENS-TOI L'ÉTÉ DERNIER 2
V.O.s-t fr/all. 15h, 20h30.
16 ans. 2e semaine.
De Danny Cannon avec Jennifer Love Hewitt, Freddie Prinze, Brandy. Julie, toujours hantée par la vengeance de l'homme au crochet, «croit» oublier en partant en vacances aux Bahamas...

NEUCHÂTEL

PALACE - Tél. 032/710 10 66
CENTRAL STATION
V.O.s-t fr/all. 18h.
12 ans. 6e semaine.
De Walter Salles avec Fernanda Montenegro Marília Pera, Vinícius De Oliveira. **OURS D'OR BERLIN 1998!**
A la gare centrale de Rio de Janeiro, Dora exerce son activité d'écrivain public...

REX - Tél. 032 / 710 10 77
AU CŒUR DU MENSONGE
V.F. 15h, 20h30.
12 ans. 2e semaine.
De Claude Chabrol avec Sandrine Bonnaire, Jacques Gamblin, Valeria Bruni-Tedeschi. Dans un port de Bretagne, une fille est égarée... Un pur «Chabrol», prenant...

FÊTE DE FAMILLE
V.O.s-t fr/all. 18h.
16 ans. 4e semaine.
De Thomas Vinterberg avec U. Thomsen, H. Moritzen, Thomas Bo Larsen. Pour fêter ses 60 ans, il réunit toute sa famille. Le grand débalage cynique va commencer... Prix spécial du Jury à Cannes.

STUDIO - Tél. 032/710 10 88
ENNEMI D'ÉTAT
V.F. 15h, 20h30.
12 ans. 3e semaine.
De Tony Scott avec Will Smith, Gene Hackman, Lisa Bonet. Robert est un jeune avocat engagé contre la Mafia. Une rencontre fortuite le plonge dans un engrenage...

LA VIE EST BELLE
V.O. it. s-t fr/all. 18h
12 ans. 14e semaine.
De Roberto Benigni avec R. Benigni, N. Braschi, G. Duran. Grand prix spécial du Jury à Cannes. Un film incroyable. Humour, poésie, même sur les sujets les plus graves.

NEUCHÂTEL

APOLLO 3 - Tél. 032 / 710 10 33
LE GOÛT DE LA CERISE
Cycle «Et Dieu dans tout ça?»
V.O.s-t fr/all. du MERCREDI 20 au SAMEDI 23, 18h.
12 ans.
De Abbas Kiarostami avec Homayoun Ershadi, Ahdolhossein Bagheri, Afshin Khorshidbakhtari. **PALME D'OR 1997!**
A Téhéran, un homme roule en voiture, cherchant un compagnon pour l'accompagner dans la mort...

BILL DIAMOND
V.O.s-t fr/all. 20h30.
12 ans. 2e semaine.
De Wolfgang Panzer avec Marek Kondrat, Kati Taster, Martin Huber. Le nouveau film du réalisateur de «Broken silence». Un conte amoureux, savoureux et surprenant...

BIO - Tél. 032 / 710 10 55
FOURMIZ
V.F. 16h.
Pour tous. 11e semaine.
De Eric Darnell. Réalisé en images de synthèse, une pure merveille où Z, fourmi travailleuse, est amoureuse de la princesse Bahla...

UN SOIR APRÈS LA GUERRE
V.O.s-t fr/all. 18h, 20h15.
12 ans. Première suisse.
De Rithy Panh avec Chan Chea Lyda, Roëun Narith, Keo Ratha. Une histoire d'amour qui reflète les efforts de toute une génération pour retrouver une identité brisée. Fort!

PALACE - Tél. 032/710 10 66
SOUVIENS-TOI L'ÉTÉ DERNIER 2
V.O.s-t fr/all. 15h, 20h30.
16 ans. 2e semaine.
De Danny Cannon avec Jennifer Love Hewitt, Freddie Prinze, Brandy. Julie, toujours hantée par la vengeance de l'homme au crochet, «croit» oublier en partant en vacances aux Bahamas...

AU CINÉMA • AU CINÉMA • AU CINÉMA

TSR

7.00 Minizap 2438006 **8.05** Une histoire d'amour 3337179 **8.35** Top Models 4663686 **9.00** Hôtel international. Film de Anthony Asquith, avec Elizabeth Taylor 7063421 **10.55** Les feux de l'amour 7303889 **11.40** Hartley cœur à vif 5265686

12.30 TJ Midi/Météo 918353

12.50 Zig Zag café 1823112 L'abbé Pierre

13.50 Nash Bridges La grande évasion Un bus transportant des prisonniers est pris en otage en pleine ville de San Francisco 5174353

14.35 Code 003 2081042 Liaison fatale

15.25 Les anges du bonheur 4789082 La fierté

16.10 Un cas pour deux Requiem 869808

17.10 L.A. Heat 996315 Rivalité de muscles

18.05 Top Models 2884334

18.30 Tout à l'heure Tout temps

18.45 Tout en question 583266

19.00 Tout un jour 408150 Tout chaud

19.15 Tout sport 3162860

19.30 TJ Soir/Météo 608599

20.05

Temps présent

Scènes ordinaires de la vie ménagère

Reportage de Simon Edelstein

Genève-Vaud, le mariage du siècle

Reportage de Olivier Paul et Michel Zendali

Le siècle en image

Carlos

21.40 Stargate 3614421 Tête à l'envers

22.30 Faxculture 7095632 Plein feux sur Bob Wilson

23.35 Droit de cité 288773 Spécial votations fédérales (R)

Débat sur la modification des conditions d'éligibilité au Conseil fédéral

0.30 Aphrodisia 7011174 Une amie découverte

0.45 Soir Dernière 5028071

TSR

7.00 Euronews 91459547 **8.15** Quel temps fait-il? 96914748 **8.50** C'est la vie (R). Education taloche 20827605 **9.30** Les grands entretiens. Jean-Claude Ribaux, commandant de bord MD11 (R) 28869808 **10.15** C'est la vie (R). 45731570 **10.55** Ski alpin. Descente dames à Cortina d'Ampezzo 84316315

12.30 La petite maison dans la prairie

Question de vie ou de mort 30349995

13.20 Les Zap 43900711 Il était une fois... les Amériques; Mission

Top secret; La princesse du Nil; La petite sirène; Batman; L'île de Noé

19.00 Videomachine 86819686

19.30 Le français avec Victor 30671179

19.45 Images suisses 47387247

19.55

Le prix du silence

Film de Jacques Ertaud, avec Claude Brasseur, Xavier Deluc, Anne Gautier

Dans la France de l'après-guerre, Pierre Crozade est décoré en tant que résistant héroïque. Il a même été torturé par les Allemands, qui ont tué sa femme. Il se remet difficilement de ses épreuves, en couvant littéralement sa fille, lorsque fait irruption dans sa vie Ernest Blanchard, un petit trafiquant de marché noir, qui a croisé bien malgré lui son réseau sous l'Occupation. Et Blanchard menace Crozade de le faire chanter

21.30 Santé 63929204

22.30 Soir Dernière 84279808

22.50 Svizra Rumantscha Contrast 26555727

23.15 Tout un jour (R) 91418353

23.30 Tout sport (R) 23464860

23.35 Zig Zag café 77852228

0.25 Textvision 11893990

TF1

6.20 Le miracle de l'amour 96563624 **6.45** TF1 info/Météo 67977082 **6.55** Salut les toons 32121773 **8.28** Météo 318769570 **9.15** Le médecin de famille 28950179 **10.10** Chapeau melon et bottes de cuir 78583696 **11.10** Hooker 21562082 **12.05** Tac O Tac 21659599

12.10 Cuisinez comme un grand chef 21641570

12.15 Le juste prix 11947315

12.50 A vrai dire 11483860

13.00 Le journal/Météo 93457228

13.45 Les feux de l'amour 85414957

14.35 Arabesque 27146044 Vacances aux Caraïbes

15.25 La loi est la loi Plus jamais le même 27147773

16.15 L'homme qui tombe à pic 12320605

17.00 Sunset Beach 99533179

17.40 Beverly Hills 93534773

18.30 Exclusif 23591334

19.05 Le Bigdil 15106889

20.00 Journal/Tiercé/Météo 61580808

20.50

Marc Eliot 75881421

Série avec Xavier Deluc, Catherine Wilkening

C'est pas une façon d'aimer

Au cours d'une poursuite, une femme inspecteur est abattue

Les deux frères

Un accident de la route s'avère être en fait un meurtre prémédité

22.50 Made in America Disparition secrète

Téléfilm de Jimmy Kaufman 96226624

0.35 Les rendez-vous de l'entreprise 56289087 **1.05** Mode in France 67338532 **2.05** TF1 nuit 16506209 **2.20** Reportages 14948174 **2.45** Très chasse 53616613 **3.35** Les années noires (2/3) 13613667 **4.30** Histoires naturelles 96049087 **4.55** Musique 37327984 **5.00** Histoires naturelles 22391735 **5.55** La philo selon Philippe 73072613

0.35 Les rendez-vous de l'entreprise 56289087 **1.05** Mode in France 67338532 **2.05** TF1 nuit 16506209 **2.20** Reportages 14948174 **2.45** Très chasse 53616613 **3.35** Les années noires (2/3) 13613667 **4.30** Histoires naturelles 96049087 **4.55** Musique 37327984 **5.00** Histoires naturelles 22391735 **5.55** La philo selon Philippe 73072613

0.35 Les rendez-vous de l'entreprise 56289087 **1.05** Mode in France 67338532 **2.05** TF1 nuit 16506209 **2.20** Reportages 14948174 **2.45** Très chasse 53616613 **3.35** Les années noires (2/3) 13613667 **4.30** Histoires naturelles 96049087 **4.55** Musique 37327984 **5.00** Histoires naturelles 22391735 **5.55** La philo selon Philippe 73072613

0.35 Les rendez-vous de l'entreprise 56289087 **1.05** Mode in France 67338532 **2.05** TF1 nuit 16506209 **2.20** Reportages 14948174 **2.45** Très chasse 53616613 **3.35** Les années noires (2/3) 13613667 **4.30** Histoires naturelles 96049087 **4.55** Musique 37327984 **5.00** Histoires naturelles 22391735 **5.55** La philo selon Philippe 73072613

0.35 Les rendez-vous de l'entreprise 56289087 **1.05** Mode in France 67338532 **2.05** TF1 nuit 16506209 **2.20** Reportages 14948174 **2.45** Très chasse 53616613 **3.35** Les années noires (2/3) 13613667 **4.30** Histoires naturelles 96049087 **4.55** Musique 37327984 **5.00** Histoires naturelles 22391735 **5.55** La philo selon Philippe 73072613

0.35 Les rendez-vous de l'entreprise 56289087 **1.05** Mode in France 67338532 **2.05** TF1 nuit 16506209 **2.20** Reportages 14948174 **2.45** Très chasse 53616613 **3.35** Les années noires (2/3) 13613667 **4.30** Histoires naturelles 96049087 **4.55** Musique 37327984 **5.00** Histoires naturelles 22391735 **5.55** La philo selon Philippe 73072613

0.35 Les rendez-vous de l'entreprise 56289087 **1.05** Mode in France 67338532 **2.05** TF1 nuit 16506209 **2.20** Reportages 14948174 **2.45** Très chasse 53616613 **3.35** Les années noires (2/3) 13613667 **4.30** Histoires naturelles 96049087 **4.55** Musique 37327984 **5.00** Histoires naturelles 22391735 **5.55** La philo selon Philippe 73072613

0.35 Les rendez-vous de l'entreprise 56289087 **1.05** Mode in France 67338532 **2.05** TF1 nuit 16506209 **2.20** Reportages 14948174 **2.45** Très chasse 53616613 **3.35** Les années noires (2/3) 13613667 **4.30** Histoires naturelles 96049087 **4.55** Musique 37327984 **5.00** Histoires naturelles 22391735 **5.55** La philo selon Philippe 73072613

0.35 Les rendez-vous de l'entreprise 56289087 **1.05** Mode in France 67338532 **2.05** TF1 nuit 16506209 **2.20** Reportages 14948174 **2.45** Très chasse 53616613 **3.35** Les années noires (2/3) 13613667 **4.30** Histoires naturelles 96049087 **4.55** Musique 37327984 **5.00** Histoires naturelles 22391735 **5.55** La philo selon Philippe 73072613

0.35 Les rendez-vous de l'entreprise 56289087 **1.05** Mode in France 67338532 **2.05** TF1 nuit 16506209 **2.20** Reportages 14948174 **2.45** Très chasse 53616613 **3.35** Les années noires (2/3) 13613667 **4.30** Histoires naturelles 96049087 **4.55** Musique 37327984 **5.00** Histoires naturelles 22391735 **5.55** La philo selon Philippe 73072613

0.35 Les rendez-vous de l'entreprise 56289087 **1.05** Mode in France 67338532 **2.05** TF1 nuit 16506209 **2.20** Reportages 14948174 **2.45** Très chasse 53616613 **3.35** Les années noires (2/3) 13613667 **4.30** Histoires naturelles 96049087 **4.55** Musique 37327984 **5.00** Histoires naturelles 22391735 **5.55** La philo selon Philippe 73072613

0.35 Les rendez-vous de l'entreprise 56289087 **1.05** Mode in France 67338532 **2.05** TF1 nuit 16506209 **2.20** Reportages 14948174 **2.45** Très chasse 53616613 **3.35** Les années noires (2/3) 13613667 **4.30** Histoires naturelles 96049087 **4.55** Musique 37327984 **5.00** Histoires naturelles 22391735 **5.55** La philo selon Philippe 73072613

0.35 Les rendez-vous de l'entreprise 56289087 **1.05** Mode in France 67338532 **2.05** TF1 nuit 16506209 **2.20** Reportages 14948174 **2.45** Très chasse 53616613 **3.35** Les années noires (2/3) 13613667 **4.30** Histoires naturelles 96049087 **4.55** Musique 37327984 **5.00** Histoires naturelles 22391735 **5.55** La philo selon Philippe 73072613

0.35 Les rendez-vous de l'entreprise 56289087 **1.05** Mode in France 67338532 **2.05** TF1 nuit 16506209 **2.20** Reportages 14948174 **2.45** Très chasse 53616613 **3.35** Les années noires (2/3) 13613667 **4.30** Histoires naturelles 96049087 **4.55** Musique 37327984 **5.00** Histoires naturelles 22391735 **5.55** La philo selon Philippe 73072613

0.35 Les rendez-vous de l'entreprise 56289087 **1.05** Mode in France 67338532 **2.05** TF1 nuit 16506209 **2.20** Reportages 14948174 **2.45** Très chasse 53616613 **3.35** Les années noires (2/3) 13613667 **4.30** Histoires naturelles 96049087 **4.55** Musique 37327984 **5.00** Histoires naturelles 22391735 **5.55** La philo selon Philippe 73072613

0.35 Les rendez-vous de l'entreprise 56289087 **1.05** Mode in France 67338532 **2.05** TF1 nuit 16506209 **2.20** Reportages 14948174 **2.45** Très chasse 53616613 **3.35** Les années noires (2/3) 13613667 **4.30** Histoires naturelles 96049087 **4.55** Musique 37327984 **5.00** Histoires naturelles 22391735 **5.55** La philo selon Philippe 73072613

0.35 Les rendez-vous de l'entreprise 56289087 **1.05** Mode in France 67338532 **2.05** TF1 nuit 16506209 **2.20** Reportages 14948174 **2.45** Très chasse 53616613 **3.35** Les années noires (2/3) 13613667 **4.30** Histoires naturelles 96049087 **4.55** Musique 37327984 **5.00** Histoires naturelles 22391735 **5.55** La philo selon Philippe 73072613

0.35 Les rendez-vous de l'entreprise 56289087 **1.05** Mode in France 67338532 **2.05** TF1 nuit 16506209 **2.20** Reportages 14948174 **2.45** Très chasse 53616613 **3.35** Les années noires (2/3) 13613667 **4.30** Histoires naturelles 96049087 **4.55** Musique 37327984 **5.00** Histoires naturelles 22391735 **5.55** La philo selon Philippe 73072613

0.35 Les rendez-vous de l'entreprise 56289087 **1.05** Mode in France 67338532 **2.05** TF1 nuit 16506209 **2.20** Reportages 14948174 **2.45** Très chasse 53616613 **3.35** Les années noires (2/3) 13613667 **4.30** Histoires naturelles 96049087 **4.55** Musique 37327984 **5.00** Histoires naturelles 22391735 **5.55** La philo selon Philippe 73072613

0.35 Les rendez-vous de l'entreprise 56289087 **1.05** Mode in France 67338532 **2.05** TF1 nuit 16506209 **2.20** Reportages 14948174 **2.45** Très chasse 53616613 **3.35** Les années noires (2/3) 13613667 **4.30** Histoires naturelles 96049087 **4.55** Musique 37327984 **5.00** Histoires naturelles 22391735 **5.55** La philo selon Philippe 73072613

0.35 Les rendez-vous de l'entreprise 56289087 **1.05** Mode in France 67338532 **2.05** TF1 nuit 16506209 **2.20** Reportages 14948174 **2.45** Très chasse 53616613 **3.35** Les années noires (2/3) 13613667 **4.30** Histoires naturelles 96049087 **4.55** Musique 37327984 **5.00** Histoires naturelles 22391735 **5.55** La philo selon Philippe 73072613

0.35 Les rendez-vous de l'entreprise 56289087 **1.05** Mode in France 67338532 **2.05** TF1 nuit 16506209 **2.20** Reportages 14948174 **2.45** Très chasse 53616613 **3.35** Les années noires (2/3) 13613667 **4.30** Histoires naturelles 96049087 **4.55** Musique 37327984 **5.00** Histoires naturelles 22391735 **5.55** La philo selon Philippe 73072613

0.35 Les rendez-vous de l'entreprise 56289087 **1.05** Mode in France 67338532 **2.05** TF1 nuit 16506209 **2.20** Reportages 14948174 **2.45** Très chasse 53616613 **3.35** Les années noires (2/3) 13613667 **4.30** Histoires naturelles 96049087 **4.55** Musique 37327984 **5.00** Histoires naturelles 22391735 **5.55** La philo selon Philippe 73072613

0.35 Les rendez-vous de l'entreprise 56289087 **1.05** Mode in France 67338532 **2.05** TF1 nuit 16506209 **2.20** Reportages 14948174 **2.45** Très chasse 53616613 **3.35** Les années noires (2/3) 13613667 **4.30** Histoires naturelles 96049087 **4.55** Musique 37327984 **5.00** Histoires naturelles 22391735 **5.55** La philo selon Philippe 73072613

0.35 Les rendez-vous de l'entreprise 56289087 **1.05** Mode in France 67338532 **2.05** TF1 nuit 16506209 **2.20** Reportages 14948174 **2.45** Très chasse 53616613 **3.35** Les années noires (2/3) 13613667 **4.30** Histoires naturelles 96049087 **4.55** Musique 37327984 **5.00** Histoires naturelles 22391735 **5.55** La philo selon Philippe 73072613

0.35 Les rendez-vous de l'entreprise 56289087 **1.05** Mode in France 67338532 **2.05** TF1 nuit 16506209 **2.20** Reportages 14948174 **2.45** Très chasse 53616613 **3.35** Les années noires (2/3) 13613667 **4.30** Histoires naturelles 96049087 **4.55** Musique 37327984 **5.00** Histoires naturelles 22391735 **5.55** La philo selon Philippe 73072613

0.35 Les rendez-vous de l'entreprise 56289087 **1.05** Mode in France 67338532 **2.05** TF1 nuit 16506209 **2.20** Reportages 14948174 **2.45** Très chasse 53616613 **3.35** Les années noires (2/3) 13613667 **4.30** Histoires naturelles 96049087 **4.55** Musique 37327984 **5.00** Histoires naturelles 22391735 **5.55** La philo selon Philippe 73072613

0.35 Les rendez-vous de l'entreprise 56289087 **1.05** Mode in France 67338532 **2.05** TF1 nuit 16506209 **2.20** Reportages 14948174 **2.45** Très chasse 53616613 **3.35** Les années noires (2/3) 13613667 **4.30** Histoires naturelles 96049087 **4.55** Musique 37327984 **5.00** Histoires naturelles 22391735 **5.55** La philo selon Philippe 73072613

0.35 Les rendez-vous de l'entreprise 56289087 **1.05** Mode in France 67338532 **2.05** TF1 nuit 16506209 **2.20** Reportages 14948174 **2.45** Très chasse 53616613 **3.35** Les années noires (2/3) 13613667 **4.30** Histoires naturelles 96049087 **4.55** Musique 37327984 **5.00** Histoires naturelles 22391735 **5.55** La philo selon Philippe 73072613

0.35 Les rendez-vous de l'entreprise 56289087 **1.05** Mode in France 67338532 **2.05** TF1 nuit 16506209 **2.20** Reportages 14948174 **2.45** Très chasse

URGENCES

POLICE ET AMBULANCE: 117.

FEU: 118.

INTOXICATION: 01 251 51 51.

LA MAIN TENDUE: 143.

VIOLENCES: Centre de consultations LAVI - aide aux victimes. 889 66 49 ou 919 66 52 ou La Main Tendue (143) ou la police (117).

NEUCHÂTEL. Pharmacie de service: Tripet, rue du Seyon, 8-20h (en dehors de ces heures, la police renseigne au 722 22 22). Permanence médicale, dentaire et ophtalmologique: 722 22 22. Hôpitaux: Cadolles 722 91 11, Pourtalès 727 11 11, Providence 720 31 11.

DISTRICT DE BOUDRY. Pharmacie de garde: pour les urgences et l'ouverture de la pharmacie de garde, veuillez composer le numéro de la permanence médicale Air-Call qui vous renseignera au 021/ 623 01 81. Les dimanches et jours fériés, la pharmacie de garde est ouverte de 11h à 12h et de 18h à 18h30. Médecin de garde de la Basse-Areuse: 842 17 42. Médecin de garde de la Côte neuchâteloise: 730 16 30. Médecin de garde région Bevaix-Béroche: 835 14 35. Hôpital de la Béroche: 835 11 27.

ENTRE-DEUX-LACS. Pharmacie du Landeron 752 35 35 (le soir uniquement sur appel téléphonique). Permanence médicale: votre médecin habituel.

DISTRICT DU VAL-DE-RUZ. Médecin de garde en semaine: du lu au sa de 18h à 8h, Dr J. Raetz, Cernier, 853 21 24. Pharmacie de service: la police renseigne au 888 90 00. Permanence médicale et dentaire: votre médecin habituel ou hôpital de Landeueux 853 34 44.

DISTRICT DU VAL-DE-TRAVERS. Hôpital et maternité: urgences, Couvet 863 25 25. Ambulance 117.

LA CHAUX-DE-FONDS. Pharmacie de service: Sunstore, Centre Métropole, jusqu'à 19h30 (en dehors de ces heures, 913 10 17). Permanence médicale, dentaire et ophtalmologique: 913 10 17. Hôpital: 967 21 11. Clinique Lanixa: 910 04 00. Permanence gynécologique: 913 10 17.

LE LOCLE. Pharmacie de service: de la Poste, jusqu'à 20h (en dehors de ces heures, 931 10 17). Permanence médicale et dentaire: 117 ou hôpital 933 61 11.

JURA BERNOIS. **CORGÉMONT.** Médecin: Dr Ennio Salomoni 489 17 66 ou Dr de Watteville 489 11 67.

COURTELARY. Médecin: Dr Bernacki-Dziewiecka, 944 11 42 ou Dr Ruchonnet 944 10 10.

SAINT-IMIER. Pharmacie de service: renseignements au 111. Médecin de service: 079 240 55 45 (24h/24h). Urgence et ambulance: 942 23 60. Hôpital: 942 24 22.

SONCEBOZ. Médecin: Dr Ivano Salomoni, 489 24 24.

TRAMELAN. Pharmacie: Schneeberger, 487 42 48 ou von der Weid, 487 40 30. Médecin: Dr Graden, 487 51 51, Dr Meyer 487 40 28 ou Dr Geering, 487 45 45.

JURA - LES BREULEUX. Médecin: Dr Tettamanti 954 17 54.

LE NOIRMONT. Pharmacie: Saint-Hubert, 953 12 01. Médecin: Dr Bosson, 953 15 15.

SAIGNELÉGIER. Pharmacie: des Franches-Montagnes, 951 12 03. Médecin: Dr Rossel 951 12 84, Dr Meyrat, 951 22 33, Dr Anker 951 22 88 ou Dr Kovats, 951 15 50. Ambulance: 951 22 44. Hôpital: 951 13 01.

SUD DU LAC. **HAUT ET BAS-VULLY.** Médecin de garde: 026 670 32 00. Ambulance: 026 670 25 25.

AVENCHES. Service du feu: 117 ou 026 675 12 21.

VÉTÉRINAIRE DE GARDE: le téléphone de votre vétérinaire renseigne.

Toutes les autres informations pratiques, non ponctuelles, sont publiées au début de chaque mois (sur une page à conserver)

AUJOUR-D'HUI

NEUCHÂTEL

Patinoires du Littoral: (extérieur 15h35-16h15) (intérieur 9-11h45/13h45/15h45).

Aula des Jeunes-Rives: 14h15-16h, l'Uni du 3^{me} âge - «Louis Agassiz (1807-1873) - Son influence à Neuchâtel et aux USA», par Jean-Paul Schaer, Professeur honoraire de géologie, Université de Neuchâtel.

Cinéma des Arcades: à 16h et 20h, «La Norvège», connaissance du monde.

Lyceum Club: 20h, «Le quotidien des Neuchâtelois entre le XVI et le XIX siècle», conférence publique par M. Jellmini.

Conservatoire/salle de concerts: 20h15, récital par Walter Salin, guitare.



Théâtre régional: 20h30, Django Edwards.

MÔTIERS

Salle des Mascarons: 19h, présentation de Pierrot lunaire par M. Walter Frei; 20h, Le Nouvel Ensemble Contemporain. De Schönberg.

LA CHAUX-DE-FONDS

Club 44: 20h30, «Les loteries suisses bientôt victimes de la concurrence?» par Jean-Pierre Beuret.

CINÉMAS

Le programme des films diffusés dans les salles de Neuchâtel figure dans la page des programmes TV

LA CHAUX-DE-FONDS

ABC (913 72 22)

PAS VU, PAS PRIS. Je/ve 20h30, sa/di 18h. 16 ans. De P. Carles.

À LA PLACE DU CŒUR. Ve 18h, sa/di 16h-20h30. 12 ans. De R. Guédiguian.

CORSO (916 13 77)

AU CŒUR DU MENSONGE. 20h15. 12 ans. 2^{me} semaine. De C. Chabrol.

BRÈVE HISTOIRE D'AMOUR. 18h (VO st. fr/all.). 12 ans. Cycle «Et Dieu dans tout ça?». De K. Kieslowski.

EDEN (91313 79)

MULAN. 16h15. Pour tous. 9^{me} semaine. De B. Cook.

SOUVIENS-TOI L'ÉTÉ DERNIER 2. 18h30-20h45. 16 ans. 2^{me} semaine. De D. Cannon.

PLAZA (916 13 55)

ENNEMI D'ÉTAT. 14h45-17h30-20h15. 12 ans. 3^{me} semaine. De T. Scott.

(SCALA 916 13 66)

VOUS AVEZ UN MESSAGE. 15h-18h-20h30. Pour tous. Première suisse. De N. Ephron.

LE PRINCE D'ÉGYPTE. 15h15. Pour tous. 6^{me} semaine. De B. Chapman.

POURQUOI PAS MOI? 18h. 16 ans. 2^{me} semaine. De S. Giusti.

RENCONTRE AVEC JOE BLACK. 20h. 12 ans. 4^{me} semaine. De M. Brest.

CENTRAL STATION. 15h - (18h VO st. fr/all.) - 20h15. 12 ans. 6^{me} semaine. De W. Salles.

BÉVILARD

PALACE

SNAKE EYES. Ve/sa/di 20h30. 14 ans. De B. de Palma.

FOURMIZ. Di 16h. Dès 7 ans. D'E. Darnell.

LES BREULEUX

LUX

Relâche.

COUVET

COLISÉE (863 16 66)

SNAKE EYES. Sa/di 20h30 (di aussi 17h30). 12 ans.

À TOUT JAMAIS. Je/ve 20h30, di 15h. 7 ans.

NEUVEVILLE

LE MUSÉE (751 27 50)

LE PRINCE D'ÉGYPTE. Ve/sa/di 20h30 (di aussi 15h). Pour tous. De B. Chapman.

LE NOIRMONT

CINÉLUCARNE (953 11 84)

L'ÉCOLE DE LA CHAIR. Je/ve/di 20h30, sa 20h45. De B. Jacquot.

SAINT-IMIER

ESPACE NOIR (941 35 35)

F. EST UN SALAUD. Je 20h30, ve/sa 21h, di 17h30-20h30 (VO). De M. Gisler.

TRAMELAN

CINÉMATOGRAPHE (487 45 61)

RONIN. Ve 20h30, sa 21h, di 17h. 14 ans. De J. Frankenheimer.

PLACE VENDÔME. Je/di 20h, sa 18h. 16 ans. De N. Garcia.

Pour plus d'informations, voir notre page "Cinéma" publiée chaque vendredi.

EXPOS/DIVERS

BOUDRY

Pavillon d'information A5, cour de l'ancien collège, ma 14h45-18h30.

La Passade. Monnin Daniel, sculptures et Monnin Christof, peintures. Jusqu'au 28.3.

LA CHAUX-DE-FONDS

Bibliothèque publique de la Ville. «Alexandre Herzen». Lu 14-20h, ma-ve 10-20h, sa 10-16h. Jusqu'au 30.1.

Bois du Petit-Château. Tous les jours 6h30-18h. Vivarium: tous les jours 10-12h/14-17h; fermé mercredi matin.

LES GENEVEYS-SUR-COFFRANE

Le Louverain. «Arts et mouvements», photos. Jusqu'au 21.1.

LE LOCLE

Moulins souterrains du Col-des-Roches. Jusqu'au 30 avril sur demande pour les groupes dès 10 personnes au 931 89 89, fax 931 89 15.

MARIN

Papiliorama/Nocturama. Tous les jours 10-17h.

NEUCHÂTEL

Bibliothèque publique et universitaire. «Cent cinquante ans d'écriture neuchâteloise 1848-1998», lu-ve 8-20h, sa 8-17h. Jusqu'au 31.3.

«Manuscrits de Jean-Jacques Rousseau» me/sa 14-17h ou sur rdv. 717 73 00.

Jardin botanique. Expositions permanentes. Parc ouvert tous les jours 9-17h. Serres ouvertes 9-17h, sauf le lundi.

La Maison du Prussien/Au Gor du Vauseyon. Hristina Collaud, peintures. Jusqu'au 31.1.

Passage sous-voie place Pury. Panneaux peints par Jean-Jacques Locher. Jusqu'au 28.2.

Villa Lardy/salle Aimé Montandon. Huiles, gravures encre de Chine. L'après-midi ma-ve 14-17h sur rdv pris au Musée d'art et d'histoire à Neuchâtel.

LES PONTS-DE-MARTEL

Fromagerie. Démonstration tous les jours, 8-12h/17-19h; fabrication 8-10h.

SAINT-AUBIN

Pavillon d'information A5, rue de la Poste, me 14h45-18h30 et les 1^{er} et 3^{me} samedis du mois 9-12h.

SAINT-SULPICE

Vapeur Val-de-Travers. Visites du dépôt sur demande, 861 36 78.

TRAVERS

Mines d'asphalte de La Presta. Groupes: visites toute l'année, toute la journée sur rdv; rens/réserv. au 863 30 10. Individuels: di à 14h et 16h. Café des mines: di 11-17h30. Pour groupes sur réservation seulement, tous les jours dès 15 personnes. Jusqu'au 30.4.

MUSÉES

BOUDRY

Musée de l'Areuse. Ouvert sur demande. Tél. 846 19 16. Réouverture début mai.

Musée de la vigne et du vin. Château. «Millésimes 39-45». Ma-di 14-17h. Jusqu'au 20.6.

CERNIER

Musée des sapeurs-pompiers. Collection d'objets divers datant du 19^{me} siècle à ce jour. Visites sur demande, 861 43 81.

LA CHAUX-DE-FONDS

Musée des beaux-arts. Collections permanentes (artistes locaux). Ma-di 10-12h/14-17h.

Musée d'histoire. «Léopold-Robert et La Chaux-de-Fonds», prolongée jusqu'au 30.5. «1648-1998 Paix de Westphalie», jusqu'au 7.3.

«Sur les traces du ski de fond», collection de Laurent Donzé, Les Bois, jusqu'au 1.8. Et les collections permanentes. Ma-ve 14-17h; sa 14-18h; di 10-12h/14-18h. Dimanche matin gratuit.

***Musée d'histoire naturelle*.** «Petits animaux de nos maisons». Jusqu'au 28.2. Et les collections permanentes de faune régionale et africaine. Dioramas. Faune marine. Collection Boillat. Jeux. Ma-sa 14-17h; di 10-12h/14-17h.

Musée international d'horlogerie. «L'homme et le temps» histoire de la mesure du temps. Ma-di 10-12h/14-17h.

Musée paysan et artisanal. «Jur'agric Parc», jusqu'au 28.2. Me/sa/di 14h-17h. Pour les enfants, concours de coloriage. Dentellières au travail le premier dimanche du mois.

COLOMBIER

Château. Réouverture le 1^{er} mars.

LES GENEVEZ

Musée rural jurassien. Réouverture le 1^{er} mai.

LE LANDERON

Musée de l'Hôtel de Ville. Collections permanentes. Diaporama (fr/all). Ville 35, 1^{er} sa et di du mois 15h30-17h30 (groupes sur demande, tél. 752 35 70).

LE LOCLE

Musée des beaux-arts. «Henri Passet, gravure et sculpture», jusqu'à mi-février. Et les collections permanentes. Ma-di 14-17h.

Musée d'horlogerie. Château des Monts. Ma-di 14-17h.

MURIAUX

Musée de l'automobile. Sa 10-12h/13h30-18h, di 10-18h. Jusqu'au 28.2.

NEUCHÂTEL

Musée d'art et d'histoire. «Neuchâtel, histoire d'un paysage urbain». Jusqu'au 11. 4. Ma-di 10-17h.

***Musée d'ethnographie*.** «Ernesto «Che» Guevara: le retour à Cuba». Jusqu'au 24.1. «Derrière les images». Jusqu'au 7.3. Ma-di 10-17h.

Musée d'histoire naturelle. Ma-di 10-17h.

***Musée cantonal d'archéologie*.** Ma-di 14-17h.

LA NEUVEVILLE

Musée d'histoire. Collections du musée. S'adresser à la conservatrice, Mme M. Althaus, 751 11 48.

LE NOIRMONT

Musée de l'uniforme. Auberge du Peu-Péquignot, tous les jours sauf mardi.

PORRENTURY

Musée de l'Hôtel-Dieu. Réouverture à Pâques.

LA SAGNE

Musée régional. Maison communale. Chambre neuchâteloise, objets début de siècle, oiseaux et mammifères de la région. Premier dimanche du mois 13h30-17h.

SAINT-IMIER

Musée de minéraux (Passage Central 6). Visite sur demande, commentée et gratuite 941 16 02.

VALANGIN

***Château*.** Fermeture annuelle.

VAL-DE-TRAVERS

Musée Industriel - Site de la Presta. Collections industrielles. Démonstrations pour groupes sur rendez-vous. Rens/réserv. au 863 30 10 ou 866 13 54.

Musée régional. Fermeture hivernale.

Musée Jean-Jacques Rousseau. Ouvert toute l'année sur rdv au 861 13 18.

VILLERS-LE-LAC

Musée de la montre. Fermeture annuelle jusqu'au 1.2. Pour les groupes, ouverture sur demande toute l'année (03 816 808 00 ou 03 816 800 06).

***Musées affiliés au passeport musées suisses*.**

ART/GALERIES

LA CHAUX-DE-FONDS

Espace Gare de l'Est. Sculptures, peintures et bijoux de Nina Alvarez et Chs-Martin Hirschy. Je-sa 14-19h, di 10-12h ou sur rdv, tél 968 46 49.

Galerie du Manoir. Philip Barfred, peintures. Ma-ve 15-19h, sa 10-17h. Jusqu'au 20.2. Tél 968 15 52.

Galerie Sonia Wirth-Genzoni. Charles l'Eplattenier, ses amis et ses élèves. Tous les jours sauf lundi 14-18h30. Jusqu'au 28.2. Tél 926 82 25.

Villa Turque. «Les architectes du Temps». Visites sur rdv. Ouverture au public le samedi 30 janvier de 11h à 16h. Jusqu'au 4.2.

CORTAILLOD

Galerie Jonas. «Icônes - Russie, 16, 17, 18, 19^e siècle». Me-sa 14h30-18h30, di 14h30-17h. Jusqu'au 31.1. Tél 842 51 21.

NEUCHÂTEL

Galerie-Atelier Aletha. Expo permanente. Peintures et sérigraphies. Sur rdv 724 68 36.

Galerie-Atelier du Château. Expo permanente Demierre, peintures. Lu-sa 13h30-18h.

Galerie-Atelier Myriade. Peinture - peinture sur soie - encre de Chine et collage. Visites sur rdv 730 36 06.

Galerie des Amis des Arts. «Mouvement entre ombre et lumière», sculptures-Mobiles de Daniel Grobet. Ma-ve 14-18h, sa/di 10-12h/14-17h. Tél 724 16 26. Jusqu'au 7.2.

Galerie Devaud. Expo permanente Devaud, céramique. Ve/sa 15-18h (Tél. 730 42 19).

Galerie MDJ. Christian Robert-Tissot. Ma-sa 15-19h et sur rdv. Tél 725 47 47.

Galerie de l'Orangerie. Beck, aquarelles. Ma-ve 14h30-

AVIS MORTUAIRES

CORNAUX

Va, et qu'il te soit fait
selon ce que tu as cru.

Mat. 8: 13.

Jean-Daniel et Nelly Clottu, à Cornaux:

Anne Clottu,
Catherine Clottu et Denis Corsini,
Gilles Clottu;

Les descendants de feu Albert Christen;
Les descendants de feu Albert Clottu,
ainsi que les familles parentes, alliées et amies,
ont le chagrin de faire part du décès de

Madame

Lucie CLOTTU

née CHRISTEN

enlevée à leur tendre affection, dans sa 93^{me} année.

2087 Cornaux, le 20 janvier 1999.
(Rue des Fontaines 36)

Le culte sera célébré au temple de Cornaux, vendredi 22 janvier, à 15 heures, suivi de l'incinération sans suite.

Le corps repose au funérarium, à Saint-Blaise.

Cet avis tient lieu de lettre de faire part

184421-378

NEUCHÂTEL



Madame Pierrette Guinnard-Leschot;

Mademoiselle Laurence Guinnard et son ami, Monsieur Olivier Steiner;

Monsieur et Madame Jacques Bertrand-Guinnard;

Monsieur Louis Bertrand, ses filles Marjorie et Cécile;

Madame Liliane Wagner-Leschot et son ami, Monsieur Raymond Pizzera;

Monsieur et Madame Garry et Catherine Wagner-Michel, Lucas et Audrey;

Madame Martine Wagner, Monsieur Jean-Charles Engeler, Jonathan et Coralie,

ainsi que les familles alliées et amies,

ont le chagrin de faire part du décès de

Monsieur

Louis GUINNARD

enlevé à leur tendre affection, à l'âge de 86 ans.

2000 Neuchâtel, le 20 janvier 1999.
(Av. de Bellevaux 19)

La cérémonie aura lieu au centre funéraire de Beauregard, Neuchâtel, le vendredi 22 janvier, à 15 heures, suivie de l'incinération.

En lieu et place de fleurs, veuillez penser au
Home des Charmettes, à Neuchâtel (CCP 20-451-5)

R. I. P.

Cet avis tient lieu de lettre de faire part

184454-378

Mademoiselle Juliette Auroi,

Monsieur et Madame Claude et Geneviève Auroi-Jaggi, leurs enfants Célia, Xavier et Alicia,

Monsieur Jan Auroi et Varuna Singh Auroi,

ainsi que les familles parentes et alliées Juillerat, Loepfe et Binder

ont le chagrin de faire part du décès de

Monsieur

André AUROI

ancien juge d'appel à la Cour suprême de Berne,
ancien conseiller national

leur très cher frère, oncle, grand-oncle, cousin, parent et ami, survenu le 13 janvier 1999.

Conformément aux volontés du défunt, la cérémonie a eu lieu dans l'intimité de la famille et de ses proches.

226630-378

REMERCIEMENTS

Profondément touchée par les innombrables témoignages de sympathie reçus en ces jours de très grand chagrin et dans l'impossibilité de répondre à chacun, la famille de

Raphaël IMER

étudiant

vous exprime ses sincères remerciements pour votre présence, vos messages, vos fleurs ou vos dons et pour les émouvants hommages que vous lui avez rendus.

La Neuveville, janvier 1999.

184446-379

Fonction publique
Nominations

Lors de récentes séances, le Conseil d'Etat a nommé Théodore Gehret, à La Chaux-de-Fonds, responsable de la Maison d'éducation au travail au service des établissements de détention; Jean-Marc Gicot, au Landeron, premier adjoint au service du registre foncier; Juvénal Mayer, à Neuchâtel, premier lieutenant à la police cantonale; Alexis Boillat, aux Verrières, adjoint au service des communes; Pierre Nikolic, à Neuchâtel, juriste au service des contributions; Andrea Rizzo, à Corcelles-Cormondrèche, ingénieur-système administration de base de données au service du traitement de l'information; Philippe Si-

mon, aux Bois, assistant social au service des mineurs et des tutelles; Georges Hirschy, à Corcelles-Cormondrèche, technicien-géomètre au service des mensurations cadastrales; Didier Racine, à Lamboing, ingénieur ETS au service de la protection de l'environnement; Valérie Grossglauser, à La Chaux-de-Fonds, conseillère en orientation professionnelle à l'office de l'assurance invalidité; Ahmed Reffas, à Neuchâtel, juriste à l'office du chômage; Mélissa D'Abbraccio, à Corcelles-Cormondrèche, psychologue conseillère à l'office régional d'orientation scolaire et professionnelle du Littoral neuchâtelois. /comm

ÉNERGIE

Chauffage Contrôle
continu des installations

(Température extérieure moyenne et degrés-jours) valeurs hebdomadaires
Semaine du lundi 11 au dimanche 17 janvier 1999

Température Degrés-jours
Neuchâtel (ville): 2,2° C 124,9 DJ
Littoral ouest: 2,2° C 124,5 DJ
Littoral est: 1,3° C 130,6 DJ
Val-de-Ruz: -0,9° C 146,3 DJ
Val-de-Travers: -0,1° C 140,5 DJ
La Brévine: -1,0° C 147,0 DJ
Le Locle: 0,6° C 136,0 DJ
Chaux-de-Fonds: -0,7° C 144,6 DJ

Vue-des-Alpes: -3,3° C 163,1 DJ
Les chiffres publiés ci-dessus permettent de surveiller la consommation d'énergie pour le chauffage des bâtiments. La première colonne correspond aux températures moyennes hebdomadaires enregistrées dans le canton.

Les «degrés-jours» donnent une indication sur les besoins théoriques de chauffage.

Renseignements: Service cantonal de l'énergie, tél. 889 67 20.

AVIS MORTUAIRE

CRESSIER

Je dormais et je rêvais
que la vie n'était que joie.
Je m'éveillai et je vis
que la vie n'était que service.
Je servis et je vis
que le service était la joie.

Rabindranath Tagore

Madame Irène Staedeli-Tanner, à Cressier;

Madame Sylvia Autran-Staedeli, à Cressier;

Monsieur et Madame Patrick et Lucie Autran, à Bardonnex (GE);

Mademoiselle Caroline Autran, à La Neuveville;

Monsieur Joël Staedeli et son amie Jeannette, à Berne;

Monsieur et Madame Marc et Hanny Staedeli, à Boppelsen (ZH), leurs enfants et petits-enfants;

Madame et Monsieur Liliane et Raymond Beck-Staedeli, à Bâle, leurs enfants et petits-enfants;

Monsieur et Madame Robert et Angèle Tanner, à La Chaux-de-Fonds, leurs enfants et petits-enfants;

Monsieur et Madame Jean-Pierre et Marguerite Tanner, à Zurich;

Madame Hélène Tanner, à Jongny (VD), ses enfants et petits-enfants;

Monsieur Virgile Tissot, à La Chaux-de-Fonds, ses enfants et petits-enfants,

ainsi que les familles parentes, alliées et amies, en Suisse et aux USA,

ont la tristesse de faire part du décès de

Monsieur

Théo STAEDELI

leur très cher époux, papa, grand-papa, frère, beau-frère, parrain, oncle, grand-oncle, parent et ami, qui s'est endormi paisiblement dans sa 92^{me} année, après une vie bien remplie.

2088 Cressier, le 20 janvier 1999.
(Ch. du Mortruz 1)

Le culte d'adieu aura lieu au temple de Cressier, le lundi 25 janvier, à 14 heures, suivi du dépôt des cendres au cimetière de Cressier.

Le défunt repose au Home Saint-Joseph, à Cressier.

Si vous souhaitez honorer sa mémoire,
vous pouvez penser au Home Saint-Joseph,
à Cressier (compte postal N° 20-2000-9)

Cet avis tient lieu de lettre de faire part

206688-378



FLUHMAN-EVARD

Pompes funèbres Tél. 725 36 04

24 heures sur 24 heures - Maladière 16 - NEUCHÂTEL

118813-371

Disparition Qui
a vu Eveline Singele?

Dans un communiqué, le commandement de la police cantonale à Neuchâtel annonce la disparition du domicile parental, depuis le mardi 19 janvier 1999, vers 9 h 30, d'Eveline Singele (photo sp), née le 2 avril 1962 et domiciliée Grande-Rue 49 à 2054 Chézard-Saint-Martin.

La disparue correspond au signalement suivant: taille 155-158 cm, corpulence moyenne, cheveux mi-longs noirs, yeux bruns, visage légèrement ovale, porte une cicatrice à la lèvre inférieure, est vêtue d'un pantalon en velours côtelé bleu, d'un pull vert bouteille et de bottines noires. Eveline Singele souffre de dépression.

Il semblerait que cette personne aurait été prise en charge par un automobiliste, probablement dans le village de Chézard-Saint-Martin. Dès lors, le commandement de la police cantonale prie ce conducteur, ainsi que toutes les personnes pouvant fournir tous renseignements au sujet de cette disparition, de prendre contact avec la police cantonale à Neuchâtel, tél. (032) 888 90 00, ou au poste de police le plus proche. /comm

ACCIDENTS

Chaux-de-Fonds
Qui a vu?

Les témoins de l'accrochage entre deux voitures, dont l'une était stationnée rue de la Promenade, en face du passage de l'Oratoire, à La Chaux-de-Fonds, le 18 janvier vers 17h15, sont priés de prendre contact avec la police cantonale à La Chaux-de-Fonds, tél. (032) 968 71 01. /comm

Neuchâtel
Recherche
de témoins

Mercredi, vers 12h15, une voiture conduite par une habitante de Boudevilliers circulait sur la bretelle de la jonction de Champ-Coco de l'autoroute A5 à Neuchâtel, avec l'intention d'emprunter les tunnels A5 en direction de Bienne. Peu avant le «cédez le passage» sis à l'extrémité de la bretelle, cette conductrice n'a pas été en mesure d'immobiliser son véhicule derrière une automobile conduite par une habitante de Neuchâtel, qui venait de ralentir pour éviter une collision avec une voiture Renault Clio noire, qui circulait sur la voie

de droite dans les tunnels A5, malgré l'interdiction permanente facilitant l'entrée dans les tunnels depuis la jonction de Champ-Coco. Dégâts matériels. Les témoins de cet accident sont priés de prendre contact avec la police de la circulation à Neuchâtel, tél. (032) 888 90 00. /comm

Sonvilier
Appel
aux témoins

Vendredi, vers 20h, un train routier (camion remorque) dont la marque et l'immatriculation sont inconnues a endommagé une barrière métallique lors d'une manœuvre effectuée à Sonvilier, ce à la croisée des rues Ferdinand-Gonseth / La Ruette. Les dégâts s'élèvent à 3000 fr. environ. Le chauffeur du train routier s'est arrêté pour débayer la chaussée de parties métalliques, puis a repris sans autre la route.

Les personnes pouvant fournir des renseignements sur cet accident sont priées de prendre contact avec la police cantonale bernoise à Saint-Imier, au (032) 940 74 81. /comm

ÉTATS CIVILS

BOUDEVILLIERS

NAISSANCES — (Y compris hôpital de Landeyeux) 19.12. Mendez, Benoît, fils de Mendez, Manuel Jorge et de Barros Mendez née de Barros, Teresa, au Landeron NE. 20. Wanner, Chloé Sarah Régine, fille de Wanner, Pierre André et de Wanner née Oksenberg, Evelyn Léa, à Pesieux NE. 22. Salvador, Noémie Audrey, fille de Salvador, Flavien Henri et de Salvador née Riat, Laurence, au Landeron NE. 23. Sandoz, Tylo-Malaïka, fille de Sandoz, Patrick Jean-Marc et de Sandoz née Kayanda, Rita Aline, à Neuchâtel; Schafroth, Thomas, fils de Schafroth, Mario Roland et de Schafroth née Fuentes, Maria Isabel, à Cernier NE. 26. Geiser, Tanguy, fils de Geiser, Gérard et de Geiser née Miserez, Mélanie, à Bôle NE. 27. Kropf, Leila, fille de Kropf, Gino Christian et de Ouahamdi Kropf née Ouahamdi, Saïda, à Neuchâtel; Sandoz, Yolan, fils de Sandoz, Robert Bose, et de Sandoz née Maire, Zoräma Yasmine, à Marin-Epagnier NE. 29. Quinche, Loriane, fille de Quinche, Yves Sylvain, et de Quinche née Zürcher, Claude Adeline, à Neuchâtel. 31. Manai, Abdallah, fils de Manai, Nouredine, et de Manai née Brandt, Estelle, à Neuchâtel.

DÉCÈS — 6.12. Vuilliamenet née Grize, Susanne Paulette, 1917, épouse de Vuilliamenet, Georges Léon, à Valangin NE. 12. Lauener, Gilbert Edgar, 1904, veuf de Lauener née Bovay, Amile Marguerite, à Boudry NE. 15. Fallet, Suzanne Elisabeth, 1916, célibataire, à Fontainemelon NE. 18. Mandry née Locatelli, Felicina Assunta, 1929, épouse de Mandry, Robert Eugène, à Cernier NE.

LE LOCLE

NAISSANCES — 12.12. Huguenin-Bergenat, Emilie, fille de Huguenin-Bergenat, Olivier Willy et de Huguenin-Bergenat née Bernasconi, Fabienne. 14. Johner, Shelby Yvonne, fille de Johner, Pierre Alain et de Johner née Martin, Fabienne; Wyss, Xaël, fils de Wyss, Raphaël Hermann Etienne et de Favre Wyss née Favre, Isabelle Danièle. 15. Maguéro, Loïc, fils de Maguéro, Didier Hervé Alain et de Maguéro née Vuillequez, Sylvie Lisette Christiane. 28. Leuba, William, fils de Leuba, Frédéric Denis et de Leuba née De Jesus Rosa, Anabela. 30. Fazio, Myrea, fille de Fazio, Antonio et de Fazio née Siracusa, Marianna. 31. Nigito, Lorenzo, fils de Nigito, Filippo et de Nigito née Geiser, Christiane.

Aujourd'hui Ciel de parade en haut

Situation générale: les acteurs principaux de la scène météorologique européenne dérapent un peu plus vers le sud-est, sans toutefois remettre fondamentalement notre temps en question. L'anticyclone monte la garde sur les contrées méridionales, entre la Méditerranée occidentale et la mer Noire, tandis qu'un ruban perturbé ondule sur le nord-ouest du continent. Il se rapproche du Jura tout en s'effilochant.

Prévisions pour la journée: les basses couches du Plateau n'échappent pas à la tartine de grisaille, ne se déchirant que partiellement. Au-dessus de 700 mètres, l'air est limpide ce matin et le petit prince du ciel distribue généreusement ses rayons, mais doit composer en cours d'après-midi avec un voile nuageux d'altitude. Le mercure s'élève jusqu'à 7 ou 8 degrés dans les vallées du Haut et reste figé à 3 degrés en plaine. Evolution pour les trois prochains jours: les nuages sont en augmentation au-dessus du stratus.

Jean-François Rumley

Carte isobarique prévue pour aujourd'hui à 14 heures

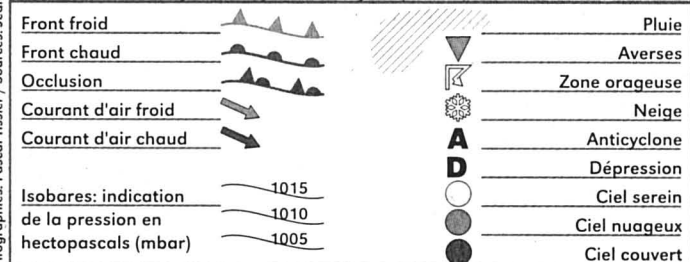
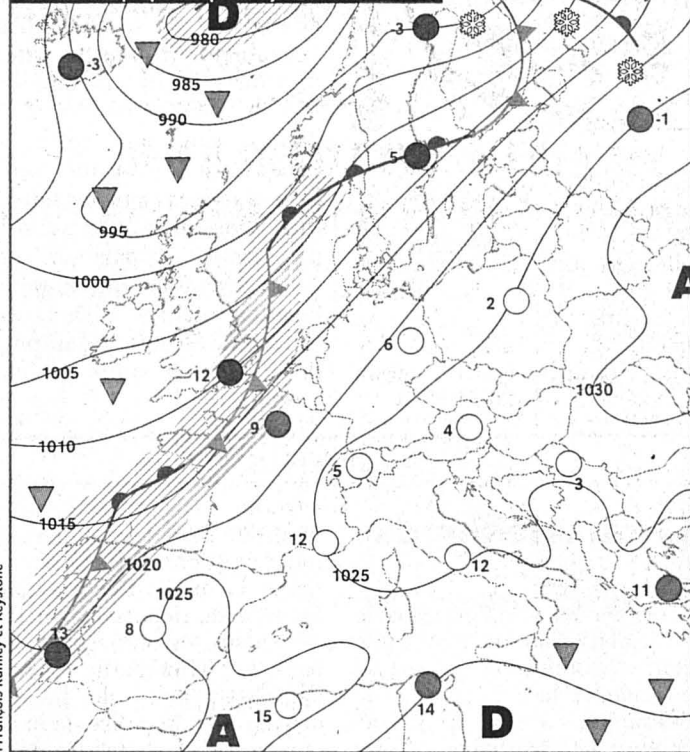

Fête à souhaiter
Agnès

Températures
Aujourd'hui à 14 heures

Neuchâtel: 3°
Boudry: 3°
Cernier: 5°
Fleurier: 5°
La Chaux-de-Fonds: 7°
Le Locle: 7°
La Vue-des-Alpes: 5°
Saignelégier: 7°
St-Imier: 5°

Hier à 14 heures

En Suisse...
Bâle: beau, 9°
Berne: beau, 4°
Genève: brouillard, 1°
Locarno: beau, 9°
Sion: beau, 5°
Zurich: beau, 3°

... en Europe

Athènes: très nuageux, 11°
Berlin: beau, 9°
Istanbul: averses de pluie, 4°
Lisbonne: très nuageux, 14°
Londres: bruine, 10°
Moscou: très nuageux, -2°
Palma: beau, 15°
Paris: très nuageux, 12°
Rome: beau, 12°

... et dans le monde

Bangkok: beau, 33°
Le Caire: beau, 18°
Johannesburg: nuageux, 28°
Miami: nuageux, 27°
New Delhi: nuageux, 18°
New York: nuageux, 14°
Pékin: beau, 2°
Rio de Janeiro: beau, 32°
San Francisco: pluvieux, 14°
Sydney: beau, 30°
Tokyo: pluvieux, 9°

Soleil

Lever: 8h10

Coucher: 17h17

Lune (croissante)

Lever: 10h18

Coucher: 21h46

Niveau des eaux

Lac de Neuchâtel: 429,04 m

Température: 8°

Lac des Brenets: 750,88 m

Vent

Lac de Neuchâtel:

calme, 0 à 2 Beaufort

Ensoleillé

Nuageux

Couvert

Aujourd'hui



Vendredi

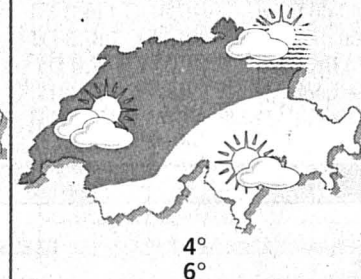

Samedi

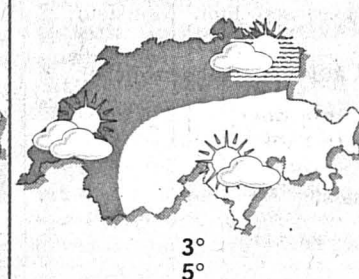

Dimanche

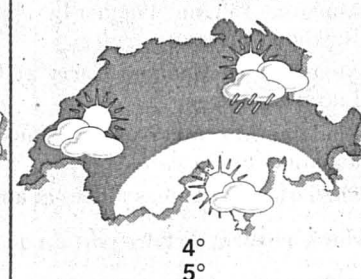

Cuisine La recette du jour

Plat principal: BŒUF MARINÉ À LA CRÈME DE MORILLES.

Ingrédients pour 4 personnes: 750g de gîte à la noix, 100g de lard frais, 15 morilles séchées, 250g de champignons de Paris, 250g de champignons pieds-de-mouton, 250g d'oignons, 2 gousses d'ail, 200g de crème, 2 c. à soupe de vinaigre de vin vieux, 1 c. à café de farine, 2 c. à soupe d'huile de tournesol, 20g de beurre, 1 bouquet garni, sel, poivre.

Préparation: coupez la viande en gros cubes et faites-la mariner 48 heures dans une marinade composée de 3 verres d'eau, de 2 c. à soupe de vinaigre de vin vieux, des oignons émincés finement, de l'ail pressé, d'un tour de moulin de poivre et du bouquet garni ficelé. Faites tremper les morilles séchées 20 minutes dans de l'eau tiède. Dans une cocotte, faites revenir dans 1 c. à soupe d'huile le lard coupé en très petits dés. Otez la viande de la marinade et séchez-la sur un linge propre puis ajoutez-la au lard. Laissez prendre couleur avant d'ajouter les oignons, préalablement égouttés. Pendant ce temps, nettoyez puis émincez finement les pieds-de-mouton, égouttez les morilles et laissez-les entières. Faites revenir le tout dans 1 c. à soupe d'huile et le beurre. Laissez réduire. Salez et poivrez. Dans une casserole, faites bouillir la marinade pour la réduire. Lorsque la viande et les oignons ont bien pris couleur, versez la marinade réduite sur la préparation, couvrez et laissez mijoter doucement pendant 2 heures. Si nécessaire, rajoutez un peu d'eau en cours de cuisson. Réservez les champignons. Lorsque le bœuf est prêt, battez la crème avec la farine, ajoutez aux champignons puis versez le tout sur le bœuf. Donnez un bouillon rapide et servez aussitôt, accompagné de tagliatelles.

MOTS CROISÉS No 490

Horizontalement: 1. Ça lui arrive, de faire mourir la fleur... 2. Pièces de fermeture. 3. Pronom personnel - Facette de nez. 4. S'il touché, c'est au cœur - Note. 5. Points de colle - Pour le conserver, il faut le protéger. 6. Mécanisme de levage - Un gars. 7. Jeu de lettres. 8. Avec le temps, on les voit saillir. 9. Porte souvent fermée en justice - Tranche de lard. 10. Cité bernoise - Jus de pomme. 11. Premières et dernières en espèces - Evaluations au poids.

Verticalement: 1. Une méthode en douceur. 2. Poisson de mer - Rien ne devrait les distinguer des autres. 3. Note - Genre d'aquarelle. 4. Travaux à la bière. 5. Lieu de proximité - Lettres en croix - Démonstratif. 6. Grande audace - Prénom féminin. 7. Territoire isolé - Gros ennui. 8. Préposition - Une dépêche a fait sa célébrité - Indication de reprise. 9. Espèce forestière - Jouets du hasard.

Solution dans la prochaine édition

Solution du numéro 489

Horizontalement: 1. Scoutisme. 2. Toiture. 3. Eus - Forme. 4. Et - Nain. 5. OPA - Sic. 6. Goulue - Tu. 7. Ru - Ur - Mue. 8. Attesté. 9. Prêt - Eloï. 10. Hé - Toto. 11. Espérance. **Verticalement:** 1. Sténographe. 2. Cou - Poutres. 3. Oiseau - Té. 4. Ut - Lurette. 5. Tuf - Sûrs - Or. 6. Ionie - Téta. 7. Sérac - Melon. 8. Mi - Tu. 9. Eventualité.

ROC 1364

Mode d'emploi pour députés, journalistes ou citoyens désireux ou forcés de lire un rapport du Conseil d'Etat au Grand Conseil: vous prenez le document d'une main et votre courage de l'autre, vous avalez trois cachets d'aspirine, vous vous assurez que vous n'avez vraiment pas d'autre lecture et vous vous lancez!

Billet

Rapports troubles

Arrivé au bout, vous vous demandez si vous êtes sûrs d'avoir bien compris les enjeux de cette nouvelle loi et vous recommencez. Pas de véritable résumé, pas de tableau synoptique montrant les changements, même problématique abordée à trois endroits différents: ces rapports sont le plus souvent aussi troubles que le non-filtré sorti hier. Mais beaucoup moins savoureux.

Apparemment, le temps de ces chefs de service, juristes et autres rédacteurs de rapports est plus précieux que celui des futurs lecteurs de leurs œuvres. Et pourtant, quand on voit la longueur et le formalisme des interventions des députés lors de la séance parlementaire de rattrapage de mardi soir, on se dit que tout ce petit monde n'est pas très pressé.

Alexandre Bardet

SONDAGE EN FRANCE: LES PARENTS RESPONSABLES DE LA DÉLINQUANCE CHEZ LES MINEURS!

