L'EXPRESS

Fr.s. 2.- No 299
Journal fondé le
2 octobre 1738
39, rue Pierre-à-Mazel
J.A. 2002 Neuchâtel

Jeudi
24 décembre 1998

Administration et Abonnements: 032/725 65 01 - Rédaction: 032/725 65 01 - Fax: 032/725 00 39 - - Annonces Publicitas: 032/729 42 42 - http://www.lexpress.ch - e-mail: info@lexpress.ch

La Neuveville Tagueurs à l'heure à la gare

Depuis plusieurs mois, la gare de La Neuveville est la cible de tagueurs et de vandales. CFF et autorités locales sont préoccupés par un problème qui, loin de se calmer, a plutôt tendance à s'aggraver. photo Marchon

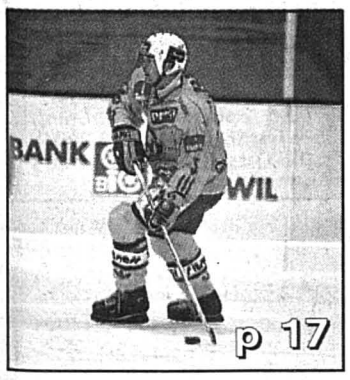

Hockey sur glace
Les ambitions de Davos

Renforcé par plusieurs hockeyeurs de Ligue nationale, Davos (ici Marc Gianola) va tenter de briller lors de la Coupe Spengler. photo Keystone

Bien que le sujet soit longtemps resté tabou, tout le monde l'admet aujourd'hui: l'échec de la votation sur l'Espace économique européen a été scellé le 18 mai 1992. C'est en effet ce jour-là que le Conseil fédéral a annoncé sa décision de demander «sans délai» l'ouverture de négociations avec la Communauté européenne en vue d'une adhésion de la Suisse.

Opinion
Leçon retenue

Dans l'euphorie ambiante, le gouvernement se voyait déjà franchir l'étape décisive en 1996. Mais en réalité, les cartes étaient irrémédiablement brouillées et, par hostilité à cet objectif qui n'était pas l'objet du scrutin, une majorité de citoyens devait déposer un non dans l'urne le 6 décembre 1992.

Aujourd'hui, la leçon semble avoir été retenue. C'est avec sang-froid et habileté que le Conseil fédéral conduit sa politique européenne.

L'exécutif ne lâche plus la proie pour l'ombre. Ainsi, a clairement expliqué hier le président de la Confédération Flavio Cotti, ce n'est qu'après l'adoption des accords bilatéraux avec l'Union européenne que l'ouverture de négociations d'adhésion sera discutée et tranchée par le gouvernement.

D'ici là, tout l'effort sera porté sur les mesures d'accompagnement à ces accords. Le travail législatif et l'effort d'information à ce chapitre seront d'ailleurs d'une importance cruciale. Car si les opposants annoncés n'apparaissent pour l'heure pas en position de force, nombreuses sont les interrogations qui nourrissent les appréhensions. Par exemple, on est encore bien en peine d'évaluer quels seront les impacts réels de la libre circulation des personnes sur le marché du travail et sur les finances publiques des régions frontalières.

Dernier point: le Conseil fédéral a précisé hier que les accords bilatéraux ne pourront être attaqués qu'en bloc, par un seul référendum. Il n'y là rien que de très logique, puisque l'Union européenne elle-même n'entend pas dissocier les sept dossiers concernés. Mais la précision est psychologiquement capitale, car elle souligne que l'Europe à la carte n'est plus une option réaliste. Manière aussi de préparer, mine de rien, le contexte des négociations d'adhésion.

Stéphane Sieber

Chaux-de-Fonds
Etrennes: le facteur ne sonne qu'une fois

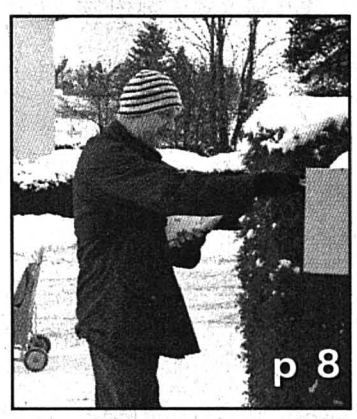

Quand le facteur part en tournée, il a beau toujours fredonner, les étrennes hésitent de plus en plus à tomber! photo Marchon

Hôtel Moreau Fermé à la fin de l'année

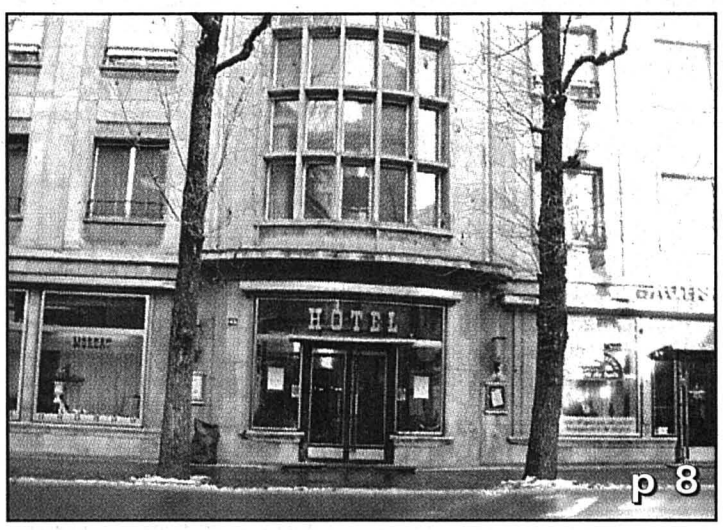

La fermeture, au 31 décembre, de l'hôtel Moreau représente un vrai coup dur pour l'hôtellerie chaux-de-fonnière et laisse cinq personnes sur la touche! photo Gafner

Opération Nez rouge
Du 18 décembre au 1er janvier 99
Tél. 0800 802 208

En raison des fêtes de Noël, «L'Express» ne paraîtra pas vendredi et samedi.

Prochaine parution le lundi 28 décembre 1998

Aînés Une trentaine fêteront 99 ans en 1999

Ils sont nés avant ce siècle, et si le printemps de leur vie appartient au passé, c'est plein de sève qu'ils vont entrer dans leur centième année en 1999.

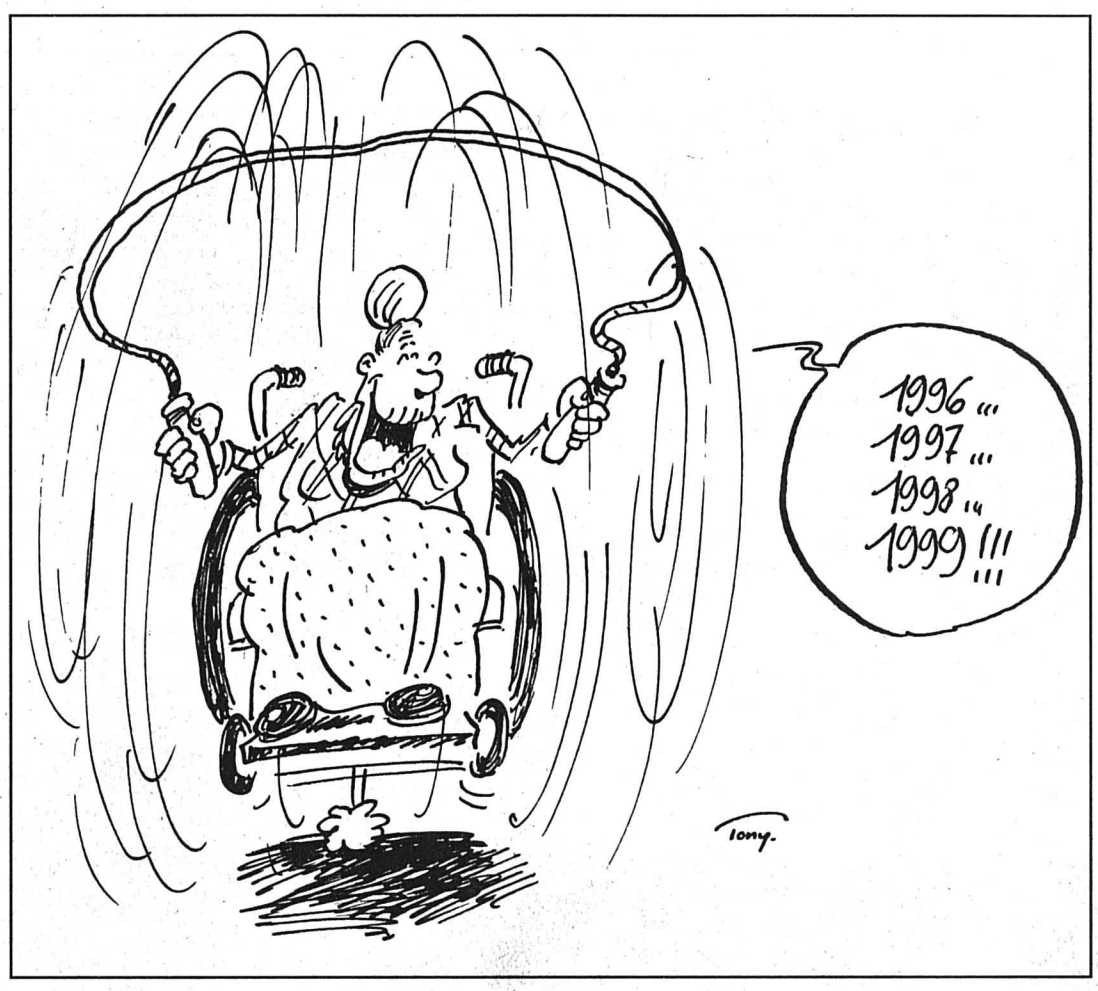

L'année prochaine, dans le canton de Neuchâtel, 26 personnes fêteront leur 99e printemps et entreront ainsi dans leur 100e année. Quatre hommes et vingt-deux femmes. A qui s'ajoutent 42 personnes déjà centenaires ou plus, sur qui règne Jenny Humbert-Droz, la doyenne du canton, du haut de ses 107 ans.

Nombre de ces dames portent des noms de fleurs. Fréquent au début du siècle, ces prénoms odorants n'ont pas pris une ride: Marguerite, Pervenche, Bluette, Eglantine ou autre Rose respirent un charme plus frais que désuet. Ces dames sont encore «*très coquettes*» confirme Sylvie Dupertuis, employée d'administration à la Chancellerie d'Etat. La preuve: le cadeau du canton est «*souvent demandé sous forme de bons chez le coiffeur, la pédicure ou l'esthéticienne*». Autre désir fréquent: rafraîchir sa garde-robe avec un nouveau vêtement, et cela «*aussi bien chez les hommes que chez les femmes*». La coquetterie peut aussi se manifester parfois par le désir«*d'un bijou*». L'aspect convivial n'est pas en reste, puisque «*on nous demande aussi souvent des bons dans un restaurant pour inviter et partager un moment en famille, ou alors quelques bonnes bouteilles*».

Depuis 6 ans que la Chancellerie s'occupe de ces cadeaux, Sylvie Dupertuis n'a rencontré qu'une seule fois «*une personne vraiment en mauvaise santé*». Chez toutes les autres, elle estime que «*c'est vraiment des gens qui vont très bien*». Un mois avant la date de l'anniversaire, elle rend une visite préalable aux presque centenaires pour leur expliquer comment la petite cérémonie va se dérouler et déterminer ensemble leur cadeau. «*Jusqu'à un montant de 500 francs, ils peuvent souhaiter ce qu'ils veulent*» rappelle Sylvie Dupertuis, qui précise que «*le 80 % des demandes, ce sont des bons cadeaux*».

Ainsi, les femmes centenaires sont plus nombreuses que les hommes. Est-ce vraiment, comme le prétendent parfois ces derniers, «*parce qu'elles les usent*»?

MAD

Expo.01 Nouveau départ à la direction artistique

L'hémorragie continue à la direction artistique d'Expo.01. Après sa supérieure hiérarchique Pipilotti Rist vendredi dernier, c'est au tour de la responsable du département «forme et contenu» Käthe Walser de quitter le navire de l'Exposition nationale.

Käthe Walser va continuer à travailler jusqu'à la deuxième quinzaine du mois de janvier, a indiqué hier le porte-parole de la manifestation Franz Egle lors de l'émission de la télévision alémanique DRS «10 vor 10». La question de son remplacement sera réglée le plus rapidement possible, a-t-il ajouté.

Il était prévu depuis un certain temps déjà de renforcer le département de Käthe Walser. Plus de 100 candidats ont répondu à une annonce dans ce sens et parmi eux se trouvent des personnes «*très qualifiées*» à même de prendre sa succession, selon Franz Egle.

La «cuisine» de Pipilotti Rist avait déjà fait la une l'été dernier lorsque deux de ses principaux membres Pius Sidler et Anahita Krzyzanowski en avaient déserté les fourneaux. Il y a quelques semaines c'est le bras droit de Pipilotti Rist, Livia della Valle, qui est décédée brutalement à la suite d'un malaise. /ats

Panne Le natel ne répondait plus

Emoi et perplexité pour les porteurs de natel: le réseau de téléphonie mobile de Swisscom dans le canton a connu de graves perturbations pendant plus de 15 heures entre mardi en fin d'après-midi et hier matin. «*Il n'était ni possible d'appeler un usager depuis un natel ni de recevoir un appel sur un téléphone portable*», déplorait hier Rémy Barthel. Le patron des Ambulances Roland et des taxis Roland est resté de piquet dans son bureau toute la nuit pour répondre aux sollicitations téléphoniques. Courroucé, il jugeait inadmissible d'avoir eu pour tout secours les explications peu convaincantes d'un technicien fribourgeois de Swisscom.

Aux usagers qui s'étonnaient de ne pas pouvoir entrer en communication, mardi soir, Swisscom se bornait à répondre que le réseau était «surchargé». Il fallait multiplier les tentatives pour joindre un numéro. Pour autant qu'un signal s'affiche sur le portable... «*On me répondait que l'abonné mobile ne pouvait pas être atteint alors que j'appelais un poste conventionnel. Ou alors j'obtenais le sifflement du fax*», s'étonnait de son côté une usagère. Ce n'est que vers 9h30 hier matin que le réseau a été rétabli. «*Cette perturbation est la conséquence d'une panne de logiciel sur un central à Neuchâtel. Elle a entraîné une diminution de la capacité*», indiquait hier soir Jacques Bettex. Le porte-parole de Swisscom s'étonnait d'être dérangé pour un sujet aussi «*bénin*». **CHG**

Données fournies mercredi 23 décembre 1998

A La Robella
photo Leuenberger

Ski de fond / randonnée

			C	S
La Côte-aux-Fées			PA	PA
Les Cernets-Verrières	Poudr. - Dure		42	42
La Brévine – Le Cernil	Poudr. - Dure		10	10
La Brévine – Le Bémont	Poudr. - Dure		14	14
La Nouv.-Censière – C.-du-Van, Les Rasses	Poudr. - Dure		28	28
Le Cern.-Péqui. / La Soldanelle / La Chaux	Poudr. - Dure			10
Le Locle – Sommartel		x	PA	PA
Les Ponts-de-Martel, La Tourne	Poudr. - Dure		35	
Les Cœudres / Le Bois-des-Lattes	Poudr. - Dure			
Vallée de La Sagne	Poudr. - Dure		25	25
La Vue-des-Alpes – Tête-de-Ran	Poudr. - Dure		30	30
Tête-de-Ran – Les Neigeux	Poudr. - Dure		10	10
La Vue-des-Alpes – Le Mont d'Amin	Poudr. - Dure		10	10
Les Loges	Poudr. - Dure	x	5	5
La Chaux-de-Fonds, secteur nord	Poudr. - Dure		12	12
Les Arêtes	Poudr. - Dure	x	6	6
Le Chevreuil - Les Entre-Deux-Monts	Poudr. - Dure	x	17	17
La Boucle du Maillard	Poudr. - Dure			4
Chaumont	Poudr. - Dure	x	10	10
Chasseral – La Dame – La Métairie-de-L'Ile				
Les Reussilles – Les Breul. – La Ferr.	Bonnes - Prat.		25	25
Anneau d'entr. des Breuleux (Mille Sapins)	Bonnes		5	5
Piste des Premiers Flocons (Les Breuleux)	Bonnes		10	10
Saignelégier – Le Noirmont –La Ferrière	Fermé			
Le Noirmont – Les Breuleux	Fermé			
Le Cernil – Les Genevez (Anneau des Genevez)	Bonnes - Prat.		6	6
Saignelégier – Le Cernil	Fermé			
Montfaucon – Lajoux – Les Genevez	Fermé			
Mont Crosin – Mont Soleil	Bonnes - Prat.		15	10
Mt Crosin – Tramelan – Les Bises	Bonnes - Prat.		10	
Les Prés-d'Orvin – Chasseral	Bonnes	x	30	18
Les Savagnières – Les Bugnenets	Bonnes		10	10
Nods – Les Prés-Vaillons	Bonnes - Prat.		20	20
La Haute-Borne – Les Rangiers			PA	PA
Les Breuleux	Bonnes	x	2	2
Saignelégier	Fermé	x	2	2

Ski alpin

			EF
La Côte-aux-Fées			PA
Les Verrières		x	non
Buttes – La Robella			-
Champ-Guillaume		x	non
Sommartel			non
La Jaluse		x	non
Les Prises		x	PA
Brot-Dessus			non
La Corbat. – La Roche-aux-Cros	Poudr. - Dure		oui
Le Crêt-Meuron	Poudr. - Dure	x	oui
Les Hauts-Geneveys / La Serment	Poudr. - Dure		oui
La Bosse	Poudr. - Dure	x	oui
La Vue-des-Alpes, Les Loges	Poudr. - Dure	x	oui
Le Chapeau-Râblé		x	non
La Sorcière		x	non
Les Bugnenets, Les Savagnières	Poudr. - Dure		oui
Le Pâquier – Crêt-du-Puy	Poudr. - Dure		oui
Les Breuleux	Bonnes		oui
Grandval			PA
La Golatte s/Montoz			PA
Les Prés-d'Orvin	Bonnes		oui
Les Savagnières	Bonnes - Prat.		oui
Tramelan			PA
Nods-Chasseral	Fermé		non
Les Genevez			PA
Les Orvales			PA
Montvoie			PA
Jardin des neiges Les Genevez			PA

Luge / Bob

Buttes - La Robella	Ouvert
Crêt Pettavel (Les Attis)	Ouvert
Les Loges	Ouvert
Tête-de-Ran	Ouvert
La Sorcière	Ouvert
Télébob Les Breuleux	Ouvert

Chiens de traîneaux

La Vue-des-Alpes -	
Les Loges -	Ouvert
Les Petits-Ponts - Plamboz	Fermé
Saignelégier	Fermé

Randonnées pédestres

La Vue-des-Alpes	Ouvert
La Sagne	Fermé
La Brévine	Ouvert
Saignelégier – Muriaux	PA

Légendes

❄	Conditions d'enneigement
💡	Piste éclairée
C	Style classique (en km)
S	Style skating (en km)
EF	En fonction
PA	Pas d'annonce

Certaines stations n'ayant pas transmis à temps les données les concernant, il est impossible de fournir des renseignements précis pour quelques pistes.

Renseignements

Canton de Neuchâtel: 0900 55 61 62 (Fr. 0.50 /appel + Fr. 0.50/min.)
Jura et Jura bernois: 0900 556 900 (Fr. 0.50 /appel + Fr. 0.50/min.)
Bulletin permanent: 1600

Ski de fond
Pas de trace sans la carte!

C'est par **votre contribution de Fr. 50.–** par saison que l'Association de bénévoles peut assurer le balisage et le traçage du réseau de ski de fond.

SPORTS & FUN
MIGROS

Noël Une fête déclarée hors la loi durant plus d'un siècle dans le canton

En Pays de Neuchâtel, Noël n'a pas toujours été Noël... Durant plus d'un siècle, la fête fut même pratiquement déclarée hors la loi... La flamme des traditions a mal survécu au souffle rigoureux des premiers réformés.

Pascale Béguin

Noël en paquet standard: le bonhomme et sa hotte, le sapin, la guirlande qui clignote... Quelques rites purement neuchâtelois n'auraient-ils pas survécu à cette tradition sympathique, mais uniforme?

Grand maître ès écrits personnels, l'historien Jean-Pierre Jelmini avoue sa perplexité: dans les livres de raison, simples livres de comptes à la base mais enrichis au fil des temps de notes plus intimes, il n'a trouvé pratiquement aucune mention de Noël. *«Tout au plus, tel Neuchâtelois signale-t-il, vers la fin du XVIIIe siècle, qu'il a reçu ce jour-là de la parenté à dîner; un autre, qu'il est allé au culte de Noël, durant lequel le pasteur a d'ailleurs prononcé son sermon sur un tout autre sujet...»*

«Racine de la papauté»

Et pourtant, la fête de Noël en Pays de Neuchâtel n'est pas un produit d'importation récent. Dans un ouvrage collectif*, l'archiviste Jean Courvoisier signale, aux XVe et XVIe siècles, la pratique des mystères, genre théâtral qui met en scène des sujets religieux, dont un «Offertoire des mages», conservé dans un registre de la Collégiale. Et les Neuchâtelois étaient, semble-t-il, friands de ce genre de spectacle.

Une fois la Réforme imposée, l'acharnement que les pasteurs mettront à combattre la célébration de la Nativité, *«racine de la papauté»*, prouve a contrario que la tradition était bel et bien vivante dans le canton. Mais peut-être moins chrétienne qu'il n'y paraissait: une foule de superstitions rôdaient en effet autour de cette longue nuit magique. Les paysans réveillaient par exemple leurs vaches pour les abreuver, sûrs qu'elles en donneraient davantage de lait tout au long de l'année à venir. Ou encore, un don aux pauvres déposé sur le seuil ne pouvait que porter bonheur à toute la maisonnée.

A l'instar de l'Eglise genevoise, la Compagnie des pasteurs abolit, en 1583, toute célébration de Noël, sauf lorsque la fête donnait sur un dimanche. Il faudra attendre plus d'un siècle pour que soit rétabli, sous la pression des réformés bernois, le culte de Noël en semaine.

Venue du nord et des pays anglo-saxons, la tradition du sapin de Noël s'est répandue quant à elle tardivement et lentement dans le canton. Sa première apparition officielle date de 1862, au Grand Temple de La Chaux-de-Fonds.

Rompant avec l'austérité des siècles précédents, le XXe siècle a introduit le catholique Saint-Nicolas, a généralisé cadeaux et récitations, et, en multipliant les Noëls de sociétés, a extrait la fête des cercles fermés que sont l'Eglise et la famille. Jusqu'à la jeter à la rue et dans les vitrines des commerçants dès le mois de novembre.

PBE

*** «Noël dans les cantons romands», Payot, 1980.**

Introduit dans la seconde moitié du XIXe siècle dans le canton de Neuchâtel et le Jura bernois, le sapin décoré s'est implanté plus tardivement dans le Jura catholique, dès 1914 d'après l'instituteur Jean Christe. photo Galley

Thérèse Péter-Contesse: «Le centre de la fête restait religieux.» photo Leuenberger

Des Noëls dépouillés, mais si bien partagés

Quand on lui demande d'évoquer les Noëls de son enfance, Thérèse Péter-Contesse, alerte Bevaisanne de 70 ans, parle d'abord des préparatifs rituels: *«Ma mère nous apprenait poésies et saynètes, nous confectionnions un cadeau pour nos parrains et marraines, mon père s'occupait des décorations en massepain, maison bien sûr...»*

Le grand jour arrivé, en fin d'après-midi, ils étaient près de trente dans le petit salon. Près de trente à se serrer autour de la table couverte de la nappe blanche, où trônaient la vaisselle du dimanche et le gâteau meringué: *«Avec six enfants, les parrains et marraines, les parents isolés, ça faisait vite du monde!»*

Aujourd'hui seule dans la maison familiale, Thérèse se souvient de précieux instants partagés. *«Il fallait d'abord penser aux autres. Par exemple, nous devions choisir parmi nos affaires un jouet en bon état pour le donner à une famille encore plus nombreuse et plus modeste que nous.»*

Il y avait le sapin (*«Pas très beau en général, parce que mon forestier de père gardait les meilleurs pour la vente...»*) et, à son pied, la corbeille à linge qui suffisait à contenir les cadeaux, *«mais c'était beaucoup plus dépouillé qu'aujourd'hui. Le centre de la fête restait religieux.»*

D'ailleurs, le Noël de l'Ecole du dimanche comptait aussi beaucoup pour la petite fille d'alors: *«Nous appartenions à l'Eglise indépendante, une petite communauté à Bevaix, mais cela resserrait justement les liens.»* Les enfants chantaient et lisaient chacun un passage du récit biblique. Puis chacun recevait son orange et son biscôme. *«Celui-la, je le refilais à mes frères; j'aimais ça, mais avec beaucoup de beurre, et, du beurre, on n'en avait pas beaucoup...»*

PBE

Longue vie des vieux rites dans le Jura

A l'inverse de ce qui se passe à Neuchâtel, la Réforme en pays bernois, installée dès 1530, ne bouleverse pas la manière de marquer Noël. Certes, à l'église, la fête devient plus austère, mais on y célèbre la cène, lui préservant ainsi sa légitimité.

Pas de chasse aux vieux rites d'origine païenne, donc, dans le Jura bernois. Et, note Pierre Léchot*, la Dame de Noël peut distribuer sereinement ses cadeaux aux enfants, avant d'être supplantée dans les temps modernes par le Père Noël. Avec elle, venues du fonds des âges, d'autres croyances populaires paraissent encore vivantes au début du XXe siècle. Par exemple, la nuit du 24 au 25 décembre, on fond des plombs ou on écoute aux ruches pour connaître l'avenir.

Si tu n'es pas sage...

La Dame de Noël, dans le Jura bernois, saint Nicolas plus souvent dans le Jura. En terre catholique, il oblige les enfants à être sage les semaines précédant le 6 décembre, note Jean Christe*. Une fois la Saint-Nicolas passée, les parents menacent les garnements de ne pas recevoir de «michette» à Noël. On est tranquille pour un moment...

La michette, ou «vecque», a fait partie jusque dans les années 60 encore des traditions du Noël jurassien. Il s'agit d'un pain au beurre dans lequel la marraine ou le parrain faisait une entaille pour y glisser une pièce de monnaie.

Une autre tradition, jamais menacée celle-ci, et que les protestants ont même repris récemment sous le nom de «culte de longue veille», c'est bien sûr la messe de minuit. Cérémonie somptueuse qui démarrait il y a encore quelques années sur le solennel «Minuit, chrétiens». Dans les années 20, un prêtre de Bassecourt voulut bannir ce cantique qualifié de «païen». Ce fut un tollé général.

Selon Jean Christe, ce sont des soldats suisses allemands, stationnés à Undervelier, qui ont introduit, en 1914 seulement, la coutume du sapin décoré. **PBE**

Expo.01 Des idées pour l'arteplage du Jura?

La direction d'Expo.01 a publié hier un appel d'offres pour la conception, le design, la réalisation et l'exploitation de l'arteplage mobile du Jura. Toutes les options sont ouvertes concernant la mobilité, que ce soit sur l'eau, sur terre ou dans les airs.

Les soumissionnaires devront présenter un concept à la fois d'arteplage et de mobilité, a souligné Laurent Paoliello, porte-parole d'Expo.01. L'arteplage mobile devra être conçu pour pouvoir se déplacer entre les quatre sites de l'exposition.

Les soumissionnaires ont jusqu'au 15 février pour se mettre sur les rangs. Ils seront rendus attentifs au fait que l'arteplage mobile devra aussi *«servir d'ambassadeur de l'expo»*, dans les mois qui précéderont la manifestation. Tout ou partie de l'objet mobile sera appelé à se déplacer dans toute la Suisse, voire à l'étranger. L'arteplage du Jura pourra être un objet naviguant, volant ou roulant, ou encore combinant ces modes de mobilité.

S'il s'agit par exemple d'un objet naviguant, destiné à être arrimé aux autres arteplages, il faudra prévoir la manière dont il pourra jouer son rôle d'ambassadeur dans les régions dépourvues de plan d'eau. Selon Laurent Paoliello, la plate-forme du Jura pourrait ainsi se présenter sous forme d'un port d'attache lacustre pour un ballon dirigeable ou tout autre moyen de mobilité. /ats-réd

Chômage Quarante millions versés l'an dernier par la Caisse cantonale

La Caisse cantonale d'assurance chômage, qui couvre 50% des chômeurs inscrits, a versé l'an dernier pour 42,4 millions de francs d'indemnités de chômage nettes à 4123 assurés (dont 52% d'hommes). Selon son récent rapport, c'est 1,4 million de moins qu'en 1996 et plus de 20 millions de moins qu'en 1994.

Par catégories financières, 27% des indemnisés avaient un gain mensuel assuré jusqu'à 2500 francs, 49% un gain assuré entre 2501 et 4000 francs, 16% un gain assuré entre 4001 et 5500 francs, 8% un gain assuré supérieur à 5500 francs.

Par ailleurs, l'administration de la caisse cantonale et ses agences de Neuchâtel, du Locle et de La Chaux-de-Fonds ont dû décidé 2171 mesures contre des assurés qui avaient fait des recherches d'emploi insuffisantes.

Inquiétudes pour l'avenir

Au chapitre des mesures globales, la CCAS a versé l'an dernier pour sept millions et demi de francs d'indemnités pour réduction de l'horaire de travail. Ce chômage partiel a touché 250 entreprises. Quant aux indemnités en cas d'intempéries, elles ont approché 300.000 francs, répartis entre 37 entreprises.

L'exercice 1997 de la CCAS a vu son exercice bouclé avec une perte d'exploitation de 921.000 francs qui a été prélevée sur le capital. Lequel s'élevait à 10,2 millions après cette déduction.

Cela étant, la CCAS s'inquiète de l'endettement du Fonds fédéral de compensation de l'assurance chômage, que les cantons et la Confédération couvrent par des prêts qui les obligent à faire de coûteux emprunts. Elle se dit prête à participer à la réflexion des instances fédérales *«qui se doivent de prendre des mesures afin d'enrayer cette spirale des charges qui provoquera tôt ou tard la quasi-faillite de l'assurance chômage»*.

La Caisse cantonale d'assurance chômage couvre en gros la moitié des personnes inscrites au chômage dans le canton. L'autre moitié est assurée par des caisses indépendantes telles que SIB, FTMH ou Interprofessionnelle de Fleurier. **AXB**

CIN Nouveau communicateur

La Chambre immobilière neuchâteloise a nommé un nouveau responsable de l'information. Le député libéral Jean-Claude Baudoin succède à Philippe Boillod, qui quitte le comité après dix ans. /réd

PUBLICITÉ

BEAU-RIVAGE HOTEL
Joyeux Noël !
1, ESPLANADE DU MONT-BLANC, 2001 NEUCHÂTEL • TÉL. 032 / 723 15 15
179750-328

noël autrement

À L'HÔTEL DE VILLE DE NEUCHÂTEL

du 24 décembre à 15 heures au 25 décembre à 21 heures sans interruption. Restauration gratuite à toute heure.

Nombreux divertissements et animations :

Jeudi 24 : jazz piano, rock acrobatique, chansons françaises, danses. Pour les enfants : contes, maquillage. Pour les ados : nombreux jeux.

Vendredi 25 : chorales, magie et chants d'autrefois, accordéon, piano, chants d'autrefois, danses.
Pour les enfants : le Père Noël, maquillage et jeux.
Pour les ados : nombreux jeux.

Ouvert à tous, habitants de la ville et de la région

« Noël autrement », case postale 1211, 2001 Neuchâtel,
tél. durant la fête : **717 77 36**
Les dons sont les bienvenus : CCP 20-5557-4. 180774-156

PORTALBAN

Hôtel Saint-Louis et Bateau

DIMANCHE 27 décembre 1998 à 20 h 15

SUPERBE LOTO

22 séries pour Fr. 10.– / Contrôle par Lototronic.

Valeur des lots : Fr. 11.000.–.

Quine : valeur Fr. 50.– / Double quine : valeur Fr. 80.– / Carton : valeur Fr. 300.–.

MONACO : 3 × Fr. 500.– tout en bons d'achat.

Invitation cordiale :
FC Portalban-Gletterens. 360002-156

SYSTÈME LOTOTRONIC

SAINT-AUBIN (FR)
Restaurant des Carabiniers
+ salle non fumeurs
Samedi 26 décembre 1998
à 20 h 15

MAGNIFIQUE LOTO

22 séries pour Fr. 10.– + séries royales

Quines : 22 × bon d'achat.
Doubles quines : 11 × rôti - 11 × corbeille.
Carton : 11 × plat de viande - 11 × jambon.

Se recommande : FC Saint-Aubin/Vallon. 357984-156

Automobiles Ryser S.A.

offre un grand choix de voitures d'occasion soignées et expertisées

Marques / Types	Année	Prix
Alfa 155 Q4, clim., rouge	93	15 500.-
Alfa 164 2.0 Twin Spark, clim.	91	8 500.-
Audi coupé 2,3 E Quattro bleu mét.	90	12 500.-
Audi 2,3 cabrio, autom., rouge, 67 000 km	93	22 500.-
Audi 80 2,0 E, toit ouvrant	88	4 900.-
Audi 80 2,6 V-6 Avant, clim., t.o.	93	20 500.-
Audi 80 2,6 Avant, t.o	92	19 800.-
Audi V-8 4,2 aut., ttes options	92	13 500.-
Audi 90 2,3 E, climatisation automatique	89	7 900.-
Audi S-4, 6 vit., clim.autom., bleu foncé mét.	93	22 500.-
BMW Z-3 1,9 bleu mét., 15000 km	96	30 500.-
BMW Z-3 1,9 cuir, climat, argent, 19 000 km	97	32 500.-
BMW 316 i Compact, climat., 69 000 km	96	19 500.-
BMW 318iS coupé, clim., rouge	92	15 500.-
BMW 318 i, climat., T.O., 20 000 km	96	24 900.-
BMW 320 i, 4 portes, t.o.	88	5 500.-
BMW 320 i Cabrio, bleu foncé mét., cuir	90	14 500.-
BMW 320 i Coupé, climat., bleu foncé métal	94	23 500.-
BMW 320 i Touring, toit ouvrant, Servo	89	9 500.-
BMW 325 Cabrio König, cuir, etc.	88	16 500.-
BMW 325 i Cabrio, cuir, 64 000 km, noir mét.	90	18 500.-
BMW 325 iX Touring, cuir, toit ouvrant	91	15 500.-
BMW 325 i X Break, clim., noire	90	12 500.-
BMW 325 Turbo Diesel S, bleu foncé	94	21 500.-
BMW 325 TDS, bleu foncé	94	21 500.-
BMW 520 i 24-V Touring, climat.	93	20 500.-
BMW 520 i Touring Exclusive, climat.	95	23 500.-
BMW 524 TD autom.,	90	14 800.-
BMW 525 IX Touring, clim., noire	92	18 500.-
BMW 525 i, 24-V aut., clim.	92	18 500.-
BMW 528 i A, cuir, climat. automatique, noir mét.	96	39 500.-
BMW 535 i autom., cuir, climat., ASC, T.O.	90	16 500.-
BMW 540 i automatique, cuir, climat., 27 00 km	94	38 500.-
BMW 540 i A Touring, t. options, 21 000 km, prix catalogue Fr. 111'500.-	98	76 500.-
BMW 735 i aut., clim., anthracite	87	11 800.-
BMW 740 iA, ttes opt., noire mét., 39000 km	95	55 500.-
BMW 750 iL, toutes options, bleu foncé	88	8 900.-
BMW 750 iL autom., toutes options, 82 000 km	90	22 500.-
Chrysler 2,5 V-6 Stratus, vert foncé mét., 34 000 km	97	25 500.-
Chrysler Le Baron 3,0 V-6 cabrio, clim., cuir etc...	94	16 500.-
Chrysler Vision V-6, toutes options, 43 000 km	94	22 500.-
Citroën 1,9 D Berlingo, climat., 27 000 km	97	16 500.-
Daimler 3,6 i autom., rouge foncé mét. Magn olia	88	9 800.-
Daimler 3,6i, anthracite, jtes spéc.	88	13 500.-
Daimler 4,0 i, bleu foncé, cuir Magnolia, 79 000 km	90	20 500.-
Daimler 4,0 i rouge foncé mét., magnolia, 44 000 km	93	29 500.-
Ferrari 400 GT, aut., blanc, 25 000 km	78	28 500.-
Ferrari 400 GT autom., blanc, 25 000 km	80	26 500.-
Ford Escort 1,4 Combo, rouge, 77 000 km	91	4 900.-
Ford Escort XR-3 i Cabrio, noir/jaune, climat.	94	12 900.-
Ford Lincoln Continental, 41 000 km	80	9 800.-
Ford Mondéo 2.0 i 16-V Winner, 43 000 km, clim. etc	94	12 500.-
Ford Mondéo 2,5 24-V Break, climat., 70 000 km	95	16 500.-
Ford Probe V-6, clim., 51 000 km	94	18 900.-
Honda Civic 1,6 i 16-V Tech., bleu mét.	92	49 500.-
Honda NSR 3,0 i, noir, 30 000 km	91	46 500.-
Jaguar XJ-S Cabrio 4,0, vert foncé, 33 000 km	93	45 500.-
Jaguar XJ-S V-12 6,0, 40 000 km	95	39 500.-
Jaguar XJ-4,0 sovereign, toutes options	90	16 500.-
Jeep Cherokee 2,5 Jamboree, noir, 47 000 km	95	23 500.-
Jeep Cherokee 4,0 Ltd, ABS, anthracite	90	12 500.-
Jeep cherokee 4,0 L+D, ABS, rouge	90	13 500.-
Jeep Grand Cherokee 5,2 blanc, 91 000 km	93	25 500.-
Jeep grand Cherokee 5,2 L+D, 2 x Airbag	96	32 500.-
Jeep Grand Cherokee 5,2 blanc	93	22 500.-
Lexus GS 300, 18 000 km, bleu foncé mét., t. opt.	98	49 500.-
Lexus LS-400, anthracite	91	18 500.-
Mazda MVP 3,0 autom., 37 000 km	96	22 500.-
Mazda MX-5, Hardtop, servo, alu, rouge	91	13 500.-
Mazda MX-S Cabrio, rouge	91	11 900.-
Mercedes A160, 5 vit., autom., toutes options	98	33 800.-
Mercedes C-180, 5 vit., rouge, 31 000 km	95	25 500.-
Mercedes C-180, 5 vir., argent	94	19 500.-
Mercedes-Benz 190 E 2,5 16-V, clim., cuir noir, etc.	89	13 900.-
Mercedes 190 E 1,8 autom., T.O., argent	90	9 500.-
Mercedes 190 E, clim., t.o., aut.	86	6 900.-
Mercedes 200 TE autom., T.O.	90	18 500.-
Mercedes SLK 230 autom., 26000 km	98	53 500.-
Mercedes C-220 Elegance, T.O., climat, 31 000 km	95	29 500.-
Mercedes 250 D Turbo, aut., clim., cuir	91	26 500.-
Mercedes C-250 TD, autom., climatisation	96	29 500.-
Mercedes E-280 autom., clim., T.O., 86 000 km	93	27 500.-
Mercedes C-280 Elegance, toutes options, 43 000 km	96	42 500.-
Mercedes C-280 Sport, autom., climat., cuir	94	34 500.-
Mercedes SL 280 vert foncé mt., 22 000 km	95	72 500.-
Mercedes 300 E, climat., T.O., noir métal	88	12 500.-
Mercedes E-320 Avantgarde, t. opt., 35 000 km	96	56 500.-
Mercedes E-300 4-Matic Break, bleu foncé, cuir, clim.	94	32 500.-
Mercedes 300 E, 5 vitesses, climat., cuir	90	16 500.-
Mercedes 300 SE W 140, climat., T.O., bleu mét.	91	29 500.-
Mercedes 300 SL, toutes options	91	48 500.-
Mercedes 300 SL 24-V, bleu foncé, cuir beige, t. opt.	91	49 500.-
Mercedes 300 TE t. options, bleu foncé, cuir gris	92	22 500.-
Mercedes 300 TE 4-Matic, noir, cuir beige	91	22 500.-
Mercedes 300 CE, 24-V, Aut., opt., noir	92	32 500.-
Mercedes CLK 320 Cabrio, neuve, noir, cuir gris	Neuve	99 500.-
Mercedes 500 E aut., ttes opt.	91	29 500.-
Mercedes 500 E, noir/noir, toutes options	91	26 500.-
Mercedes 500 SL, climat., cuir, blanche, 83 000 km	90	55 500.-
Mercedes 500 SL, clim., cuir 1ère main	83	22 500.-
MG-MGF 1,8i-16V, cabrio, clim.	96	23 500.-
Nissan 200 SX, noire	92	10 500.-
Nissan Patrol 2,8 TD, climat.	92	18 500.-
Nissan Terrano V-6 Spéc., climatisation	89	16 900.-
Opel Astra 1,6 i Break, blanche	94	9 800.-
Opel Astra 1,7 turbo Diesel, break	93	11 500.-
Opel Astra 2,0 i Cabrio, 33 000 km, noir	93	16 500.-
Opel Frontera 2,4 i, 66 000 km	93	18 500.-
Opel Kadett 2,0 GSi, 5 p., 63 000 km	87	5 900.-
Opel Monterey 3,2 LTD aut., climat., T.O., 67000 km	94	26 500.-
Opel Omega 2,0 GL Break, clima. automatique	95	18 500.-
Opel Vectra 2,0 i, 5 p., rouge	93	8 900.-
Peugeo 405 Break Turbo Diesel	94	12 500.-
Porsche 911 Carrera 4, climat., cuir	90	36 500.-
Porsche 911 Cabrio, blanche, cuir rouge	87	24 500.-
Porsche 924-S, anthracite, 86 000 km	86	5 500.-
Porsche 944, climat., noir, 68 000 km	86	8 900.-
Range Rover 3,5 i aut., clim.	88	10 500.-
Range Rover 3,9 SEi, noir	91	18 500.-
Range Rover 4,6 HSE, 41 000 km, bleu foncé mét.	95	49 500.-
Renault Espace 2,2 clim., bleu foncé mét.	93	17 500.-
Renault Safrane 2,2 i, climat., 38 000 km	95	18 500.-
Rolls Royce Silver Spirit, 64 000 km	81	35 500.-
Rover 416 Si, clim., t.o, 28 000 km	95	16 900.-
Saab 9000 Turbo, cuir, climat.	90	8 800.-
Subaru Super-Station, 5 vitesses	88	5 900.-
Toyota Corolla 1,6 XLi, 4 WD, blanche	89	5 900.-
Toyota MR-2 Targa 2,0, noir, 84 000 km	91	12 900.-
Toyota Previa 2,4 GL 4x4	91	13 900.-
Volvo 480 S, 2,0 i, ABS, climat., rouge, 30 000 km	94	15 500.-
Volvo 740 Turbo Break, bleu mét.	86	4 900.-
Volvo 960 3.0 24 v, cuir, clim, aut., break	92	19 500.-
VW Golf 5portes, 45000 km	94	15 500.-
VW Golf GTi, climat., cuir	95	18 900.-
VW Golf VR-6, 66000 km, climat.	94	19 800.-
VW Golf Swiss 1,8, clim., 21 000 km	96	17 800.-
VW Golf 1,3 CL, 5 portes	87	3 500.-
VW Golf 1,6 Swiss Line, 24 000 km	97	18 800.-
VW Golf 1,8 GL, toit ouvrant, 72 000 km	93	12 900.-
VW Golf VR-6, 5 portes, T.O., bleu foncé	92	13 900.-
VW Passat 2,0 Break	91	11 900.-
VW Passat G-60 Break, cuir, climat.	92	10 500.-
VW Polo Coupé 1,3, 37 000 km	94	9 900.-

361486-110

Echange - Acomptes - Leasing

Heures d'ouverture
Noël 25 et 26 décembre FERME
Dimanche 27 Ouvert de 13 h 30 - 17 h30
Dès lundi 28 8h30-12h. - 13h30--19h00

A côté des Meubles Schwarz
A Montilier près de Morat
Tél. 026/ 670 51 33 ou 026/ 670 51 37

124476-110

Votre centre:

Miele
Electrolux

Appareils ménagers libres, encastrables et professionnels

STEIGER

STEIGER KRÄHENBÜHL & Cie
Pierre-à-Mazel 4,6
Neuchâtel.
Tél. 032/725 29 14.

Noël

Dartboard
Bull Challenger
"Elektronik"
4 joueurs

199.-

219-174902/4x4

VAUCHER SPORT SPECIALIST
Berne, Bienne, Schönbühl.
Marché spécialisé Niederwangen,
Tél. 031 981 22 22

Aidez celui qui a besoin

Donnez du sang, sauvez des vies

Aidez celui qui a besoin

Action jusqu'au 26 décembre

Poulet frais

du pays ou de France, barquette de 2 pièces calibrés,

la barquette de 1,8 kg ~~14.20~~ **9.50**

VOUS ÉCONOMISEZ 33 %

Pierrade sur plat

frais, steak de boeuf, noix de porc
cou de porc, environ 500 g

kg ~~29.-~~ **20.-**

VOUS ÉCONOMISEZ 31 %

Pâté en croûte aux morilles

de porc, " Dumartel "
la pièce de 500 g

~~13.-~~ **8.80**

VOUS ÉCONOMISEZ 32 %

Salade Batavia

de France

kg ~~5.90~~ **3.90**

VOUS ÉCONOMISEZ 33 %

Action MIGROS

Religion Culte et messe pour le Noël de Denise et Hermann Milz

Protestante et catholique très engagés dans leur paroisse respective, Denise et Hermann Milz, à Neuchâtel, vivent depuis 39 ans la mixité confessionnelle de leur mariage comme une occasion d'aller vers l'autre sans se renier soi-même.

Jean-Michel Pauchard

Les couples confessionnellement mixtes ne font aujourd'hui – heureusement – plus figure d'audacieux et rares défricheurs de terrain. Mais Denise et Hermann Milz, à Neuchâtel, font, en quelque sorte, mieux que d'admettre la confession de l'autre; ils s'engagent sans réserve dans leur communauté respective: lui préside la paroisse catholique-romaine Notre-Dame, elle fait partie du conseil de la paroisse réformée de la Maladière, où elle ne s'est jamais contentée du rôle de simple membre.

Où iront-ils célébrer la naissance de Jésus? En fait, ils ont commencé dimanche, en allant ensemble au Noël des familles de la paroisse de la Maladière. Aujourd'hui, après un petit service musical de la même paroisse, ils se rendront tous les deux à la messe de minuit de Notre-Dame, organisée cette année au temple du Bas à cause des travaux de rénovation de l'église rouge (notre édition d'hier).

Communier chez l'autre?

Demain, ils assisteront elle au culte et lui à la messe du jour de Noël, qui, pour leurs deux paroisses, ont lieu presque à la même heure. *«Nous avons toujours fait ainsi: quand nous pouvons aller ensemble, nous le faisons, et c'est une joie pour les deux. Sinon, nous allons séparément.»*

Assister à une cérémonie religieuse est une chose; participer pleinement au rite peut en être une autre. Surtout quand un de ses moments essentiels ne prend pas tout à fait le même sens dans sa confession et dans celle de l'autre. On sait que, pour les catholiques, le pain de l'eucharistie est le corps même du Christ, alors que le pain de la sainte cène ne fait que le symboliser aux yeux des réformés. Résultat: *«Au début, je ne communiais pas quand j'assistais au culte»*, raconte Hermann Milz. Même abstention pour sa femme à la messe.

Mais ils en souffraient. Et y ont réfléchi, notamment au sein d'un groupe œcuménique de foyers mixtes. Elle-même a aussi demandé au prêtre s'il l'acceptait à la communion catholique: *«Vous êtes sincère, donc venez communier»*, lui a-t-il répondu. L'évêque, lui, avait préféré leur dire qu'ils avaient *«accepté de souffrir»* en acceptant la mixité de leur union et qu'ils devaient donc souffrir.

Hermann et Denise Milz sont fortement engagés dans leur paroisse respective. photo Marchon

Ni semblables, ni bornés

De ce point de vue, Noël pose moins de difficultés, sinon aucune: *«C'est la naissance du Christ pour tout le monde, et l'écoute des prédications montre qu'on lui donne le même sens chez les protestants que chez les catholiques»*, commente Denise Milz. Moins enclins que les catholiques à représenter graphiquement le Christ, les réformés n'en admettent pas moins une crèche à la maison. Tout en bois foncé, les personnages de la Nativité qui forment celle des Milz viennent d'Afrique.

«Nous savons que nous avons des différences, affirme Hermann Milz. *Il ne faut surtout pas les nier. Mais il ne faut pas devenir bornés et tomber dans l'intégrisme.»* Son épouse ajoute: *«Ni l'un, ni l'autre d'entre nous ne prétend être le seul dans le vrai.»*

JMP

Différence, concessions, découvertes

«Nous n'avons pas fait les choses à la légère, et c'est pour cette raison que ça marché.» Quand Denise Borel et Hermann Milz, à la fin des années 50, ont envisagé de se marier, ils ont empoigné à bras-le-corps la question de leur différence confessionnelle. Car chacun savait que l'autre n'allait pas se convertir.

«J'ai demandé au pasteur André Junod si je pouvais vraiment me marier avec un catholique tout noir comme lui, raconte Denise Milz. *Il m'a dit: «Mais oui! Et lui, il épousera une protestante toute noire».* De son côté, le curé Louis Glasson déclara au futur mari qu'il resterait *«un bon catholique et elle une bonne protestante».*

Reste que l'Eglise du pape, appuyée sur sa certitude de représenter la vraie foi, obligeait alors les fiancés à passer par deux exigences aujourd'hui abandonnées. D'abord, la cérémonie du mariage devait être catholique sous peine d'excommunication. Pour la suite, le ou la conjointe protestant devait s'engager par écrit à élever ses enfants dans la foi catholique. *«Je crois que signer ça a été dur pour ma femme, mais elle a scrupuleusement tenu parole»*, relève Hermann Milz.

Mais point trop n'en faut: pour éviter un cadre aussi grandiosement déclamatoire de la foi catholique que l'église Notre-Dame, le mariage a été célébré à l'église de Saint-Blaise, plus en rapport, aussi, avec le nombre d'invités.

«Presque peur»

Les Milz relèvent volontiers qu'avoir habité un canton démographiquement mixte – mais historiquement réformé – a mis de l'huile dans les rouages religieux de leur union. Puis Vatican II, rappellent-ils, a fait disparaître de la messe les aspects les plus saugrenus aux yeux des réformés.

«Aujourd'hui, relève le mari, *je me rends compte que la Réforme avait de bonnes raisons d'apparaître, même si je regrette, en tant que telle, la scission entre chrétiens.»* De son côté, Denise Milz dit *«mieux connaître»* un monde qui, notamment à travers la décoration et l'ameublement rituel des églises, lui faisait *«presque peur»*. La participation de l'un et de l'autre aussi bien au culte qu'à la messe montre que cette évolution personnelle touche aussi à la pratique.

JMP

Hôpitaux Innovations pour Noël

Repas par unité aux Cadolles et à Pourtalès, animations diverses en pédiatrie, rencontre entre aînés et jeunes mamans en maternité: c'était Noël dans les hôpitaux de la Ville de Neuchâtel.

Comment fêter Noël dans un hôpital? Ces dernières années, Cadolles et Pourtalès, à Neuchâtel, avaient opté pour une fête centralisée, autrement dit se déroulant dans un seul lieu dans chaque hôpital. Cette fois, Noël a été célébré unité par unité. Pourquoi?

«Il y a différentes raisons, explique Muriel Bovay, chef de l'administration et de la logistique des hôpitaux de la Ville. *La principale, c'est que beaucoup d'opérations sont pratiquées juste avant la période des fêtes. Or, inutile de dire qu'il n'est pas recommandé de déplacer une personne qui vient d'être opérée, sans parler des patients que, d'une manière générale, il est difficile de déplacer.»*

Deux autres raisons: *«Nous avons constaté que les gens n'aimaient plus trop les rassemblements. En outre, nous souhaitons organiser cette fête le plus près possible de Noël, et plus on s'en approche, plus il est difficile de faire venir des classes.»*

La fête de Noël s'est déroulée unité par unité, sous la forme d'un repas réunissant les patients et le personnel soignant (ici à l'hôpital Pourtalès, en orthopédie). photo Leuenberger

Hors-d'œuvre varié

D'où la décision, d'entente avec le personnel soignant, de mettre sur pied des repas réunissant les patients et le personnel dans le couloir des unités concernées, ces unités organisant elles-mêmes repas et animation. *«En fonction des réactions des uns et des autres, nous verrons si nous procéderons de même l'année prochaine.»*

Ce repas a été pris lundi soir aux Cadolles, mardi à Pourtalès. Précédé d'un bouillon et suivi d'une bûche, il se présentait sous la forme d'un *«hors-d'œuvre riche sur assiette»*, dixit le papillon ad hoc. Il était notamment composé d'une goujonnette de truite fumée, d'une longe de veau en cravate, d'un médaillon d'agneau à l'abricot sec ou encore d'un chou romanesco fantaisie.

Biscuits maison

Parce que le mot «Noël» résonne différemment dans l'oreille d'un enfant, le service de pédiatrie a fait les choses en plus grand. La fête s'est déroulée mercredi passé et a été marquée par la venue de nombreux visiteurs: le Dr Spôôk, clown-magicien de la fondation Théodora (qui vise à soulager la souffrance des enfants hospitalisés), la classe enfantine des Cèdres (tenue par Dominique Pilloud, et qui s'est transformée en 2B3 et autres Spice Girls), enfin le Père Noël en personne, venu en droite ligne de Laponie.

Comme à l'accoutumée, la maternité n'a pas été oubliée. Avant-hier, des pensionnaires du home voisin de Clos-Brochet sont venus offrir des bougies aux mamans, ainsi que des biscuits de leur fabrication qu'ils ont partagés avec elles et les équipes soignantes à l'heure du thé, après chansons et lecture du texte de Noël.

PHO

AVIS TARDIFS

Auberge d'Auvernier
*vous propose sa soirée de réveillon du **31 décembre 1998.***
Un repas gastronomique dans une ambiance chaleureuse et de fête sera servi avec **apéritif et champagne offerts pour l'An Neuf**
Pour renseignements et réservations: tél. (032) 731 65 66 ou fax (032) 731 67 21
206581-376

CAVEAU DE DÉGUSTATION

OUVERT TOUS LES JOURS
de 10 h à 12 h et de 15 h à 18 h
Fermé le 25 décembre 1998
Tél. 861 39 61
MAULER
AU PRIEURÉ SAINT-PIERRE
MÔTIERS · NEUCHÂTEL
180751-376

Dombresson
Halle de gymnastique
Dimanche 27 décembre 1998
à 14h30
Match au loto
avec Arthur
24 tours, Fr. 10.- la carte
Organisation: FSG Dombresson-Villiers
180504-376

Samedi 26 décembre à 20h
Bevaix - Grande Salle
LOTO
30 tours Fr. 10.- avec Jackpot
Cherchons et ramenons à domicile
Tél. 846 28 54 ou 846 24 94
Société sportives juniors, assisté par Lototronic
180442-376

Valentine MOSSET
Michel BAILLOD
Derniers jours
26 et 27 décembre
GALERIE DES AMIS DES ARTS
175962-376

Cortaillod - Salle Cort'Agora
Dimanche 27 décembre 1998
15h00
Match au loto
30 tours + Jackpot
Abonnement Fr. 10.-
Org.: Les Routiers Neuchâtel
180494-376

SALLE POLYVALENTE AUVERNIER
LOTO
AVEC JACKPOT SYSTEME FRIBOURGEOIS
F.C. AUVERNIER JUNIORS
DIMANCHE 27 DECEMBRE
à 14h30 précises
10.- pour 22 tours
plus de Fr. 6'000.--
ROYALE HORS ABONNEMENT
BONS 200.- / 400.- / 800.-
Tous les lots en bons d'achats Migros
180872-376

CORCELLES
Dimanche 27 décembre à 15h
Halle de gymnastique - 2 salles
LOTO
30 tours Fr. 10.- la carte
50% en bons COOP
Royale Fr. 2.- la carte
Se recommande: l'Auto-Moto Club de la Côte neuchâteloise
180391-376

AVIS TARDIFS

CASABLANCA
Resto de nuit
21h - 6 heures
ouvert pendant les fêtes
Ce soir:
SOIRÉE MAROCAINE
Joyeux Noël
Réservations: 725 02 98
206582-376

L'EXPRESS
Fêtes de fin d'année
L'EXPRESS ne paraîtra pas
les vendredi 25 et samedi 26 décembre
les vendredi 1er et samedi 2 janvier
Les bureaux, réception et ateliers seront fermés ces jours-là.
Délai pour la réception des annonces:
Parutions
Délai:
Samedi 26 décembre 1998
pas d'édition
Mercredi 30 décembre 1998
lundi 28 décembre, à 12h
Jeudi 31 décembre 1998
lundi 28 décembre, à 12h
Vendredi 1er janvier 1999
pas d'édition
Samedi 2 janvier 1999
pas d'édition
Lundi 4 janvier 1999
lundi 28 décembre, à 12h
180545-376

L'EXPRESS
Nous informons notre aimable clientèle qu'
AUJOURD'HUI
24 décembre 1998
notre réception et nos bureaux seront fermés dès
12 heures
180541-376
PUBLICITAS

La Neuveville Les tags et les dégâts se multiplient sans crier gare

La gare de La Neuveville et ses environs sont la cible de tagueurs et de casseurs. Les CFF déplorent, nettoient et tentent de réparer. La commune cherche à encadrer sa jeunesse. Et tous deux déplorent un certains manque de soutien de la justice.

Stéphane Devaux

Tags sur les murs et parois, vitres brisées, portes fracassées: la gare de La Neuveville et ses environs immédiats ont droit à un traitement de choc depuis plusieurs mois. A tel point que les CFF considèrent ce secteur comme un des plus touchés de la partie occidentale de Suisse. Derrière Genève, mais devant des agglomérations de l'importance de Lausanne et de Berne!

«C'est effectivement un secteur chaud», confirme Xavier Grobéty, de la région de Neuchâtel, tout juste de retour d'une «tournée d'inspection». *«Le problème est sérieux, surtout que depuis deux ans, il va crescendo»,* renchérit le suppléant du chef des gares de La Neuveville et du Landeron.

Au palmarès récent des auteurs de déprédations, des tags, apposés presque quotidiennement – et parfois en plein jour – sur les bâtiments de la gare, mais aussi de la poste voisine et du kiosque. Jusqu'au centre communal des Epancheurs, distant de quelques dizaines de mètres. *«Le week-end dernier, ils ont carrément passé trois fois»,* souligne notre interlocuteur, qui ne compte plus non plus les actes de vandalisme, commis le plus souvent lorsque la gare n'est plus desservie, de 18h30 à 6h45 du matin.

Trois semaines pour la porte

«La porte vitrée donnant accès au local où se trouve l'automate à billets, fracassée une première fois, a tenu trois semaines une fois réparée. Et pourtant, nous avions utilisé un matériau encore plus résistant qu'avant. La facture dépassait les 1000 francs...» Doté d'un écran tactile, l'automate a lui aussi été la cible des casseurs, au même titre que de nombreuses vitres. Quant au sol de la salle d'attente, il n'est pas rare qu'il soit poisseux à force de voir s'y répandre restes de canettes de bière et de boissons gazeuses...

«L'ennui, c'est que ces déprédations suscitent un sentiment d'insécurité auprès de notre clientèle», soupire Jacques Zulauf, du service de presse de la grande régie. Les employés du rail tentent de nettoyer et de réparer au fur et à mesure. Tant bien que mal: *«En mai, un des tagueurs connus avait proposé la remise en état des lieux,* souligne Xavier Grobéty. *Ça a bien fonctionné pendant trois week-ends, mais en septembre, l'offensive a repris de plus belle.»* Même l'opération nettoyage à grande envergure lancée à partir de la région genevoise par les CFF n'a pas encore pu déployer tous ses effets à La Neuveville.

Que fait la justice?

Quant aux autres actes de vandalisme, ils font l'objet de plaintes, *«mais nous n'avons jamais été convoqués devant un tribunal»,* déplore le suppléant du chef de gare. Qui, sans remettre en cause le travail de la commune et des polices, regrette un certain manque de soutien de la justice. Il n'est d'ailleurs pas le seul: dans un récent article consacré à la situation en ville de Neuchâtel, le sergent spécialiste des tags à la police cantonale neuchâteloise, ne disait pas autre chose...

«Nous allons intervenir auprès des juges pour qu'ils soient moins cléments; il faut en finir avec une certaine forme de laxisme», tonne pour sa part Vladimir Carbone, secrétaire municipal. La commune est d'ailleurs fermement décidée à collaborer avec toutes les instances susceptibles de gérer ce problème. *«Il faut parvenir à sensibiliser les jeunes. Ça commence par des dessins, mais par la suite, ça prend souvent la forme d'actes de vandalisme plus graves. Comme pour la drogue, c'est une escalade,»* conclut-on aux CFF.

SDX

Tous les recoins de la gare de La Neuveville portent des signatures de tagueurs. photo Marchon

Encadrer la jeunesse

La Municipalité de La Neuveville ne sous-estime pas le problème généré par ces actes de vandalisme. Depuis quelque quatre mois, un local est mis à la disposition des jeunes – qui ont parfois moins de 16 ans! – dans une aile des anciens abattoirs. Jeunes encadrés par un animateur et suivis par le Conseil municipal et un groupe baptisé Point de fuite. En cours, l'expérience suscite des réactions diverses, comme le prouve la motion déposée à la dernière séance du Conseil de ville, demandant la destruction de ces bâtiments dans les plus brefs délais. Motion qui sera discutée en février. *«L'idée du Conseil municipal est de créer un nouveau local. Il est donc à la recherche d'endroits susceptibles d'accueillir les jeunes. Mais tout reste à définir»,* explique Vladimir Carbone. Qui refuse pourtant de voir tout en noir: la vieille ville reste épargnée et les altercations nocturnes y sont en régression. **SDX**

Nettoyer pour décourager

Si La Neuveville est l'épicentre du phénomène, il n'épargne pas complètement les communes voisines. L'automne dernier, les haltes CFF (non occupées) de Douanne et Gléresse ont été visitées et allègrement sprayées par les tagueurs. Côté neuchâtelois, son influence est perceptible jusqu'à Cressier et Cornaux. Autant d'endroits où le plan de nettoyage des CFF déploiera encore ses effets. Un plan qui consiste à enduire les murs d'une couche de protection permettant une élimination plus aisée des inscriptions. *«Si l'on ne peut exclure des cas de récidives, les études, faites notamment aux Etats-Unis, montrent que le fait de nettoyer régulièrement décourage les tagueurs au bout d'un certain temps»,* estime-t-on à la régie. Dans la région genevoise, en tout cas, les résultats de cette opération lancée à la fin de l'été sont relativement bons. **SDX**

Cornaux La porte du Centre d'animation ouverte pour la veillée de Noël

Le Centre d'animation et de prévention (CAP) invite les personnes qui le désirent à une veillée de Noël en son local de Cornaux, Provins 17. La porte sera ouverte ce jeudi, dès 22 heures, et chacun – de 7 à 77 ans, voire plus – sera accueilli «à la bonne franquette». *«Nous offrons à boire et à manger, des locaux chauffés, des jeux et une ambiance chaleureuse»,* précise Robert Sieber, animateur. Le CAP organise pour la quatrième fois cette rencontre, baptisée «Fraternoël», en référence à ce qui s'organise à Bienne depuis 25 ans.

«Les familles des jeunes fréquentant le centre sont les bienvenues», lance encore Robert Sieber, qui ajoute que, si les victuailles peuvent être offertes, c'est grâce à la générosité de deux grands distributeurs au logo orange. Enfin, le CAP assure un service de taxi pour les personnes dans l'impossibilité de se déplacer. Un coup de fil au local de Cornaux suffit, au 757 28 78.

SDX

Boudry Des enfants jouent «De Noé à Noël»

Adorable, ce drôle de zèbre. photo Marchon

«De Noé à Noël». C'est le titre d'un spectacle qu'ont présenté, hier après-midi, aux pensionnaires du home pour personnes âgées les Peupliers, à Boudry, trente-quatre enfants portant masques (certains ont été peints par Mona Robert-Grandpierre) et costumes d'animaux.

Une pièce, imaginée et montée par le pasteur Alexandre Paris et quelques monitrices de la paroisse, que les enfants présenteront également au public, aujourd'hui à 17 heures, dans le temple de Boudry. Pendant ce congrès des animaux, un organiste simule les bruits du déluge, tandis qu'un récitant narre une histoire, dans laquelle, les premiers arriveront les derniers.

FLV

PUBLICITÉ

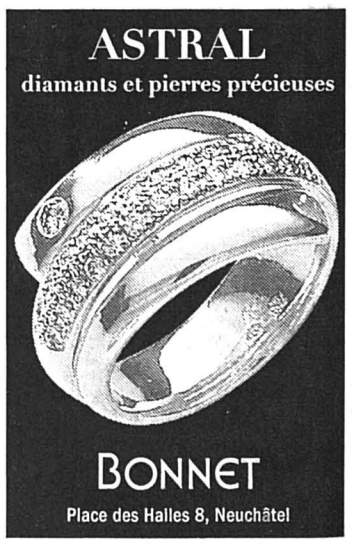

Avent Les collèges de Bevaix et Colombier entièrement illuminés

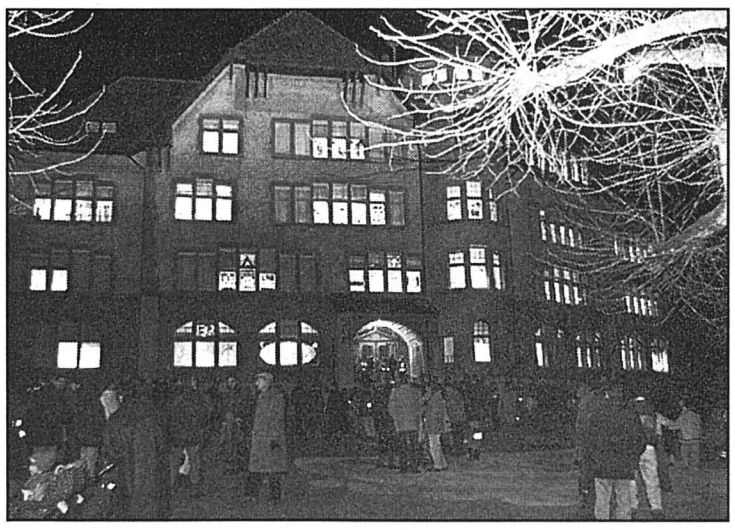

Les vitraux, confectionnés par les élèves du collège primaire de Bevaix (à gauche), sur le thème «L'arche de Noël» et qui ont servi de calendrier de l'Avent géant, s'illumineront aujourd'hui, dès la tombée de la nuit. Histoire de terminer l'année du millénaire en lumière, le collège tout entier scintillera une fois encore le 31 décembre.

«Noël dans le monde» est le thème qu'ont, quant à eux, choisi les écoliers de Colombier (à droite, photos Marchon), pour que jour après jour, le collège des Vernes se transforme en calendrier de l'Avent. Pour chacun des deux collèges, les fenêtres qui s'illuminent font découvrir des images variées et multicolores. **FLV**

Cernier Pour les commerçants et le Site, Noël est aussi une question de date

Cernier aura fait cette année de ses Noëls une question de date. Les commerçants de la localité ont organisé hier soir leur propre fête, à l'intention de toute la population, et ne rencontrant qu'un succès relatif. Le Site, pour une première édition de son Noël pour tous, a par contre prouvé que ce genre de manifestation manquait au Val-de-Ruz.

Les abords du collège de La Fontenelle se sont animés hier soir dès 18h30 grâce à la venue des Pères Noël et Fouettard et du groupe des tambours de Cernier-Fontainemelon. Ces derniers ont pris en charge la centaine d'enfants sortant de la séance de cinéma organisée à leur attention par le Groupement des commerçants de la localité, pour ensuite descendre, à la lueur des torches et des lampions, vers le centre en cortège. Ils ont essayé le giratoire du Centenaire pour ensuite rejoindre la place de L'Hôtel-de-Ville pour une sérénade de la fanfare L'Union instrumentale et une distribution de cornets. L'humeur était joyeuse malgré le froid. Les rues étaient illuminées grâce aux décorations mises en place par la commune. Les magasins ont ensuite ouvert pour permette à chacun de faire ses ultimes emplettes de Noël.

Le président de commune Jürg Winkler a tenu à faire taire tous les ronchonnements nés du caractère tardif de cette manifestation villageoise. L'exécutif n'a, a-t-il expliqué, pris aucune part active dans la fixation de la date de ce Noël des commerçants. Il faut dire que les grandes surfaces ont aussi ouvert leurs portes hier soir, et que l'ambiance entre ces dernières et les petits commerçants de la localité n'est pas forcément la meilleure. Quoi qu'il en soit, bien peu de commerces n'ont pas joué le jeu des nocturnes hier soir.

Le Site en fête

Une soixantaine de personnes du Val-de-Ruz s'est aussi retrouvée hier soir au Site de Cernier pour la première édition du Noël pour tous. Une vingtaine de bénévoles a assuré les transports jusqu'au réfectoire, et les participants ont pu apprécier diverses animations tout au long de la soirée. Les organisateurs étaient satisfaits, leur système ne demandant qu'à être rodé. A noter que la fanfare de Cernier a eu la gentillesse de quitter les frimas de l'Hôtel de ville pour venir aussi régaler l'assistance de quelques notes de musique. Là aussi, la formule lancée cette année dans le Val-de-Ruz fait ses preuves dans les villes depuis plusieurs années. C'est également une question de date, puisque ces manifestations remplissent leurs objectifs que dans le cas où elles se déroulent un jour de Noël.

Philippe Chopard

Jeunes et aînés ensemble

A Vilars, puis à Savagnier, les aînés ont fêté Noël invités par la paroisse réformée. Sous la direction de leurs enseignants, classe après classe, les écoliers ont apporté toute la chaleur et l'entrain de leur âge. Chaque année, le programme qu'ils préparent et présentent reflète le réel intérêt qui motive maîtres et enfants et ravit les invités. C'est aussi l'occasion, pour les uns comme pour les autres, de mieux faire connaissance. Le message de Jeanne-Marie Diacon, pasteur, quelques chants et un bon goûter ont complété la fête.

Samedi soir, au temple de Savagnier, la fête paroissiale a été intimiste et chaleureuse. Loin des Noëls d'antan qui réunissaient la foule des fidèles! Mais ceux qui se sont déplacés ce soir-là ont admiré la réalisation de Jeanne-Marie Diacon: la marche des enfants vers la lumière de la crèche. Dimanche soir, les paroissiens de La Côtière se sont réunis au tempe d'Engollon.

Une récré dynamique

Les monitrices de la paroisse réformée ont voulu revitaliser l'éducation chrétienne appelée culte de l'enfance en proposant dès le mois d'octobre aux enfants de l'école enfantine à la troisième année primaire de se retrouver une fois par mois, sur inscription, soit à Savagnier soit à Vilars. Les activités de cette nouvelle formule, baptisées la Récré, ont tout de suite plu à la quinzaine d'enfant qui y a participé. A Savagnier, le Noël des aînés a pu bénéficier de leurs décorations et de leurs biscuits, et à Engollon, la population a eu droit à un spectacle. De nouvelles rencontres sont d'ores et déjà prévues pour le premier trimestre de 1999. **MWA**

Le Père Noël n'a pas été avare de cadeaux hier soir près de La Fontenelle.
photo Marchon

Buttes Le législatif décide que l'auberge de la Robellaz ne subira pas de transformations

L'auberge de La Robellaz ne sera pas réaménagée. En tous cas pas l'année prochaine. Lors de sa séance, vendredi dernier, le Conseil général de Buttes a, en effet, refusé une demande de crédit de 90.000 francs, destiné à l'installation d'un chauffage et à des travaux d'agrandissement.

«De vieilles susceptibilités personnelles rejaillissent». Les conseillers communaux, ainsi que les partisans du projet d'aménagement de l'auberge de la Robellaz expliquent ainsi le rejet du Conseil général.

Vendredi soir, lors de sa séance, le législatif de Buttes a, en effet, refusé, par six voix contre quatre (et deux abstentions), un crédit de 90.000 francs, destiné à l'installation d'un chauffage à l'auberge, de même qu'à l'agrandissement des locaux de débit. Un réaménagement qui aurait, par ailleurs, permis la suppression de la vétuste buvette du télésiège.

«L'exécutif déplore cette décision, indique Yves Fatton, président du Conseil communal. *Ce projet de transformation aurait vraiment avantagé l'infrastructure touristique de la Robellaz. Nous allons le mettre de côté durant quelques temps. C'est un sujet actuellement trop sensible autant pour le législatif, que pour la population* (réd. qui avait lancé un référendum, au début de cette année, pour opposer son veto à une première demande de crédit de 62.000 francs, acceptée par le législatif*)»*.

Un crédit qui, pour le président de l'exécutif, *«aurait été capital pour la promotion et l'entretien du site de la Robellaz. Une infrastructure qui, par ailleurs, rapporte de l'argent»*.

Le conseiller communal Charles Lambelet estime, quant à lui, qu'il ne faudra pas renvoyer *«aux calendes grecques»* la soumission à la commission de l'urbanisme, d'une étude modifiée du projet. *«L'installation d'un chauffage est indispensable pour les tenanciers actuels, qui souhaitent s'installer dans le bâtiment»*.

Les arguments du législatif

Membre des commissions financière et de l'urbanisme, Pascal Reno souligne que le législatif ne s'oppose pas fondamentalement à l'aménagement de l'auberge de la Robellaz.

«Cependant, nous avons d'autres priorités et nous devons d'abord axer nos dépenses sur des travaux urgents, comme la rénovation de salles de classes, la réfection de routes ou encore l'amélioration de l'éclairage public, sans oublier la construction de la halle de gymnastique. Si, en plus, nous accordions ce crédit de 90.000 francs, nous finirions par faire couler la commune. Nous prévoyons, pour 1999, un déficit budgétaire de seulement 8322 francs. Notamment en raison de l'instauration d'une taxe sur les déchets. Or, nous ne pouvons plus trouver de nouveaux moyens de financement. La prochaine étape serait l'augmentation des impôts et ce n'est pas la solution que nous souhaitons.»

Lors de la même séance, le Conseil général a, par ailleurs, accepté un crédit de 13.000 francs, destiné à l'achat de matériel informatique pour l'administration communale.

Florence Veya

Agression sur la route
Le conducteur est en prison

Ce n'est pas un accident mais une violente agression qui s'est produite samedi passé sur la route à Boveresse: le conducteur d'une voiture a volontairement percuté le véhicule qui roulait devant lui. Un grave accident s'en est suivi. Deux personnes sont hospitalisées au Chuv à Lausanne et à l'hôpital de l'Ile à Berne. Le conducteur fautif est en prison, inculpé de tentative de meurtre, subsidiairement de lésions corporelles graves.

La collision par l'arrière qui s'est produite entre deux véhicules samedi passé tôt le matin sur la route de Fleurier à Boveresse n'était pas un accident, mais un acte volontaire. Deux personnes ont été grièvement blessées. Le conducteur qui a heurté la voiture roulant devant lui a agi volontairement. Cet habitant de Fleurier est en prison, inculpé de tentative de meurtre, subsidiairement de lésions corporelles graves.

Selon notre enquête, une première altercation sérieuse s'est produite devant un établissement public de Fleurier. Un homme en a molesté un autre, apparemment à propos d'une femme présente sur les lieux, avant de partir en voiture. Sont montés avec lui cette femme, deux autres hommes et une autre femme. Quant à l'homme bousculé, il a pris la première voiture en chasse.

Acharnement

Sur la route, et semble-t-il à plusieurs reprises, la voiture venant de l'arrière a tamponné la première. Celle-ci a été déviée contre le talus, a effectué un tonneau et est retombée sur ses roues. Deux passagers, dont une femme, ont été éjectés. Selon nos informations, que le juge d'instruction n'a ni confirmées ni infirmées, le véhicule agresseur aurait encore sciemment blessé la femme à terre. Ce qui est établi, c'est que l'automobiliste fautif, dont l'alcoolémie se situait un peu en-dessous de deux pour mille, a finalement quitté les lieux sans se soucier des conséquences de son acte. Il a été arrêté à son domicile peu après.

Les cinq occupants de la première voiture ont été hospitalisés à Couvet, et deux ont été héliportés à Lausanne et à Berne. Hier en fin de journée, leur état demeurait stationnaire.

Rémy Gogniat

L'EXPRESS

901085-110

Pour tout nouvel abonnement annuel

Économisez Fr. 324.-

à l'année par rapport à l'achat au numéro.

+ 1 mois gratuit

- L'abonnement se renouvelle tacitement sauf révocation écrite 1 mois avant l'échéance.
- Pour la première période, le montant sera déterminé au prorata.
- Cette offre est valable uniquement pour les nouveaux abonnés.
- Coupon à nous faire parvenir à

L'EXPRESS
Service de diffusion,
Case postale 561
2001 Neuchâtel
ou par fax: 032 / 724 36 14.

Bulletin de souscription

Je souhaite recevoir L'EXPRESS 1 mois à l'essai ☐

Je m'abonne régulièrement par:
☐ **trimestre Fr. 80.-**
☐ **semestre Fr. 151.-**
☐ **année Fr. 284.-**
y compris 2,3% taxe TVA
☐ **ou abonnement temporaire de .....mois**
☒ marquer d'une croix ce qui convient

Nom:
Prénom:
c/o:
Téléphone: Privé: / Prof: /
Rue: N°:
N° postal: Localité:
Date: Signature:

Espace réservé à L'EXPRESS
Code Sect. Bande JA Taxe Port AV

A découper et à conserver

La Chaux-de-Fonds Le facteur ne sonne plus deux fois!

Quand le facteur part en tournée, on l'entend toute la matinée, fredonner... Le poète a-t-il toujours raison? Sans doute! Surtout à ouïr Philippe, Gérard, Jean-Claude et Phil, facteurs lettres qui, à eux quatre, comptabilisent aujourd'hui quelque 120 ans de bons et loyaux services!

Christiane Meroni

Et pourtant, tout fout l'camp et c'est dommage! Le bon temps, les bonnes habitudes même les petites enveloppes que l'on glissait subrepticement dans la main du facteur de son quartier, en guise de reconnaissance et de remerciements.

Nostalgiques, mais juste ce qu'il faut, Gérard, Jean-Claude, Philippe et Phil, quatre «vieux de la vieille» remontent le temps. Le sacré bon vieux temps des étrennes. Quand, presque en catimini, on remettait une petite enveloppe aux hommes de «lettres» qui, du coup, avaient vraiment le sentiment d'avoir bien rempli leur mission.

L'homme à tout faire?

En un mot, la belle époque! Celle d'avant le «pique-minutes». Celle où le facteur était l'irremplaçable ami que l'on appelait par son prénom quand on le croisait deux fois par jour, sacoche en cuir sur l'épaule et chansonnette au bord des lèvres. Ça lui redonnait du courage; ça lui remettait le cœur à l'ouvrage...

«Quand j'étais facteur à La Brévine, je parcourais, chaque jour, plus de 30 km à pied! Si c'était à refaire, je n'hésiterais pas une seconde. Dans les villages, les gens sont du tonnerre. Il est vrai que je les connaissais tous. Ils m'attendaient. Fallait voir avec quel plaisir certains me servaient un p'tit noir, juste comme ça, sur le pouce, par gentillesse!» Philippe raconte, les trois autres opinent du chef. Gérard, le plus bavard, renchérit: *«Ma tournée s'étale sur quelque 28 km que je parcoure, au demeurant, en voiture. A la campagne, les gens sont toujours aussi chaleureux qu'avant. Ils savent reconnaître notre mérite. Ils pensent toujours à nous remercier, même si ce n'est pas forcément par une petite enveloppe.»*

Facteur-boucher

Jean-Claude se marre carrément: *«On fait un peu tous leurs caprices. Un jour, j'ai même dû abattre un petit veau! Comme je suis fils de paysan, ça m'a plutôt amusé.»*

Les quatre compères suivent, une fois encore, le fil de leurs souvenirs. *«Il arrive encore que l'on nous demande de changer une ampoule, de descendre la poubelle ou de faire les paiements!»*

Un soupçon plus jeune que ses collègues, Phil décroche.

Le trinkgeld du facteur ne serait-il plus qu'une ancienne histoire d'amour? photo Marchon

Il travaille en ville et connaît relativement peu de monde. *«La plupart des villas que je dessers sont vides. Les parents travaillent et les gosses sont à l'école. Dommage, car c'est l'un des plus beaux morceaux de notre boulot qui fout l'camp.»*

Tous se plaisent à relever qu'ils apportent plus de pub que de lettres d'amour. Même que les gens recommenceraient, *«et c'est tant mieux»*, à envoyer des cartes de vœux. Et comme il serait ridicule de ne pas profiter de «L'Express», journal que la plupart des quatre compères continuent d'amener dans les foyers, Gérard, Jean-Claude, Philippe et Phil souhaitent de très joyeuses fêtes de Noël et de Nouvel-An à leurs clients tout en leur rappelant qu'il n'y aura pas de tournée le 25, 26, 27 décembre, ni le 1er, 2 et 3 janvier 99!

CHM

Moreau Fermeture de l'hôtel et licenciements

La fermeture, au 31 décembre, de l'hôtel Moreau représente un vrai coup dur pour l'hôtellerie chaux-de-fonnière. Kuyen Hoang, actuel gérant de l'hôtel, refuse, à l'avenir, de signer d'autres conventions de courtes durées. Cinq personnes sont sur la touche.

L'hôtel Moreau aura fait long feu! L'actuel gérant, Kuyen Hoang, baisse les bras. Suite au refus des créanciers hypothécaires, l'UBS et la Suisse Assurance, d'accorder au patron du restaurant Le Pékin la signature d'une convention pour une durée d'au moins cinq ans, Kuyen Hoang préfère lâcher prise. L'hôtel Moreau fermera donc définitivement ses portes le 31 décembre prochain. Une décision qui laisse cinq employés sur le carreau.

«J'étais prêt à signer une nouvelle convention concernant la gérance de l'hôtel Moreau, mais pour une durée de cinq ans. Désabusé, Kuyen Hoang poursuit: *J'ai trouvé un investisseur. Il est hors de question qu'il apporte tant d'eau au moulin d'un hôtel de 45 chambres, dont cinq n'ont pas le moindre confort. Pour que l'établissement acquière de nouvelles lettres de noblesse, il faut à tout prix entreprendre d'importants travaux.»*

L'UBS et la Suisse Assurance viennent en effet de confier le mandat de vendre l'immeuble, non pas à la gérance Géco, qui assurait jusqu'à présent le suivi judiciaire de l'hôtel, mais à Espace & Habitat.

L'immeuble Léopold-Robert 45 abrite la boutique Katia, la chocolaterie, reprise par Bruno Henauer, de la Minerva, le restaurant La Suisse, le restaurant Le Pékin (qui fort heureusement se porte bien) et l'hôtel Moreau.

Historique

La faillite de la société immobilière, Mopod SA, juridiquement propriétaire de l'immeuble Lépold-Robert 45, a été prononcée le 10 novembre 97. Commence alors le processus de l'Office des poursuites et faillites. Les créanciers hypothécaires, l'UBS et la Suisse Assurance, mandatent la gérance Géco qui doit assurer la gardance judiciaire de l'hôtel.

Il s'agit d'éviter de fermer l'établissement Une première convention est signée dix jours après avec Kuyen Hoang, qui tient alors déjà le restaurant Le Pékin. D'autres signatures de conventions de courtes durées se succèdent. Le 4 novembre 98, Kuyen Hoang propose un «bail» d'une durée de cinq ans. Les créanciers refusent tout net.

Le sous-directeur de la gérance Géco, Jean-Philippe Boillat, explique: *«Les exigences de Kuyen Hoang sont compréhensibles mais elles vont au-delà de nos compétences. Le 11 novembre dernier, nous avons transmis sa requête à l'UBS, à la Suisse Assurance et à l'Office des poursuites et faillites. Pas de réponse! Le 10 décembre nous avons relancé les trois organismes en leur signalant que s'ils n'acceptaient pas la proposition de Kuyen Hoang d'une prolongation d'au moins cinq ans, il fermerait boutique.»* La réponse vient de tomber, sèche et nette: *«En fonction de la situation de la faillite du propriétaire, Mopod SA, nous ne pouvons pas prendre en compte la requête du gérant!»*

Christiane Meroni

Autoroute Un verrou saute dans la banlieue biennoise

Le réalisation du dernier tronçon de l'autoroute A5 entre Bienne et Soleure se précise. Le gouvernement bernois vient de presser sur l'accélérateur.

L'été dernier, le projet d'exécution du tronçon Bienne-Est - Frontière communale Bienne/Perles de la nouvelle autoroute entre Bienne et Soleure avait été mis à l'enquête publique. Dans le même temps, le canton a soumis le projet à une étude d'impact sur l'environnement. Bien que ses conclusions soient globalement positives, l'étude impose toute une série de charges au projet. Ainsi, un spécialiste de l'environnement devra assurer le suivi de la planification de détail et de l'exécution du projet. Au terme de l'Expo.01, il faudra réaménager un carrefour de manière à désengorger efficacement la route de Soleure. La construction d'un pont à gibier constitue un des volet des mesures compensatoires. L'efficacité de cette infrastructure fera l'objet d'une étude scientifique.

Dans ce dossier autoroutier, le gouvernement bernois a rejeté les oppositions de la commune bourgeoise de Perles et de la coopérative foncière de Longeau-Perles-Meinisberg. Le projet qu'il a approuvé a été transmis au Département fédéral des transports, de l'énergie et de la communication, auquel il revient d'accorder l'autorisation définitive. /réd-oid

Saint-Ursanne Futuroscope et hôtel panoramique très hypothéqués

La décision de vider de leurs déchets spéciaux les anciennes galeries de Saint-Ursanne a donné lieu à l'époque à une pluie de projets. L'idée d'un futuroscope, un centre (évalué à 44 millions!) dédié à la réalité virtuelle, a été avancé. Tout comme la création d'un centre de sculpture contemporaine ou d'un refuge pour chauves-souris. Sans parler d'un hôtel panoramique. Tous ces projets ont du plomb dans l'aile.

Les déchets spéciaux de ces galeries sont en passe d'être évacués. Mais ils seront remplacés par des tonnes de remblais provenant de la Transjurane. On estime que plus de 90% des dix kilomètres de galeries seront ainsi comblés.

Il ne restera guère de ces antres que l'imposante caverne d'entrée. On s'est aperçu à l'usage que les galeries de Saint-Ursanne n'étaient pas si sûres que cela, que des pierres tombaient régulièrement des plafonds. Ainsi, les camions de la Transjurane, chargés de remblais, ne circuleront pas dans ces cavernes. Ce sont des engins spéciaux, aux toits renforcés, qui poseront les tonnes de terre au fond des galeries. Une équipe de géologues va également procéder ces temps à des analyses pour tester la sûreté de ces roches.

Projet ambitieux

On comprend dès lors que ces deux éléments, large comblement des cavernes et insécurité des voûtes, font que tous les projets caressés à l'époque pour occuper les lieux sont largement hypothéqués.

Le projet le plus ambitieux était porté par l'architecte delémontain Nicolas Koller. Il pensait réaliser sur ce site un centre dédié à la réalité virtuelle et au multimédia, style Futuroscope de Poitiers. Il prévoyait d'aménager pas moins de quatre salles de projection (cinéma en relief, à 360 degrés, dynamique et interactif), un tunnel multimédia, une forêt virtuelle, des jeux d'eau et de lumière. Un espace spécialement réservé aux enfants, un coin restauration, un palais des congrès et un amphithéâtre complétaient ce projet audacieux évalué à 44 millions de francs.

Et l'hôtel

D'autres projets étaient avancé. On pensait, suite à une exposition Tinguely qui a connu un grand succès, y aménager un centre de culture contemporaine. D'autres y voyaient un refuge pour les chauves-souris. On voit aujourd'hui que toutes ces idées reçoivent un enterrement de première classe avec le comblement des galeries et la fragilisation du site.

Reste peut-être une idée lancée à l'époque par l'ancien chef du tourisme jurassien Michel Beuret: l'implantation d'un hôtel panoramique en lieu et place de l'ancienne fabrique. Cette idée n'est peut-être pas enterrée dans la mesure où une jonction de la Transjurane se trouve à un petit kilomètre de là, que le site surplombe magnifiquement la vallée du Doubs. Reste à trouver le promoteur.

Michel Gogniat

Le Locle Le pasteur Jéquier résume son propre siècle

Le pasteur Robert Jéquier entre le 26 décembre dans sa centième année. Presque un siècle d'histoire, que cette personnalité marquante, connue de tous au Locle, a brillamment résumé hier lors d'une cérémonie officielle qui avait pris quelques jours d'avance.

C'est chez lui, debout face à son auditoire, avec une verve et une éloquence dûment saluées par son neveu Claude, que le nouveau centenaire a détaillé une vie riche en péripéties diverses, en émotions, en joies et aussi en peines. Auparavant, il avait présenté à l'assistance des photos de toute sa famille, en premier lieu sa femme Marie-Louise née Chopard. *«Et quand on épouse une Marie-Louise, il faut que son mari luise!»* commentait-il avec un de ces traits d'esprit qui lui sont coutumiers. Ainsi que ses deux enfants, êtres chers eux aussi malheureusement disparus. Et ses parents, les Jéquier-Borle, qui habitaient Fleurier et ont eu dix enfants, sept garçons et trois filles.

Et de conter sa vie d'étudiant au Collège latin, puis à la faculté de théologie indépendante. Il continue ses études à la faculté de Tübingen, en Allemagne. Mais une pleurésie le contraint à un long séjour en sanatorium. Il fréquente ensuite l'institut Rousseau à Genève, où il a un certain Jean Piaget comme professeur.

Le soleil de l'Egypte

Et puis commence l'une des grandes aventures de sa vie: il s'en va en Haute-Egypte, enseigner le français dans une mission américaine. Ce séjour, outre qu'il a parachevé sa guérison (grâce au climat égyptien) lui a manifestement laissé de beaux souvenirs, les œuvres d'art ornant son appartement en font foi!

A son retour en Suisse, il reprend une place vacante de pasteur de l'Eglise indépendante au Locle, *«et j'y suis depuis 1930! A l'époque, j'étais le plus jeune pasteur. Et maintenant, je suis le plus vieux...»* En 1943, l'Eglise indépendante fusionne avec l'Eglise nationale. Robert Jéquier évoque son collègue d'alors, Marc du Paquier, ardent défenseur de cette fusion, jugeant qu'elle donnerait à l'Eglise une force nouvelle.

Sur un ton moins grave, la présidente de la ville Josiane Nicolet saluait amicalement le pasteur Jéquier: *«Je vous connais depuis que j'étais à l'école. Je vous voyais sur votre Vespa, puis sur votre vélo...»* Ce à quoi le pasteur Jéquier a répondu par un vibrant *«Vive Le Locle, et que l'on sauve la poste!»*. Anne-Marie Genin, chef du Service du commerce et des patentes et son adjoint Léonard Buhler ont apporté les vœux chaleureux de l'Etat à ce 15e centenaire fêté depuis le début de l'année.

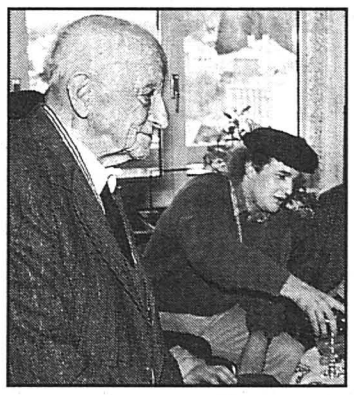

Un centenaire plein de verve. photo Perrin

Claire-Lise Droz

PUBLICITÉ

CITY Hôtel Neuchâtel
MENUS
DE RÉVEILLON ET NOËL
TRADITIONNELS
OU EXOTIQUES
ET À LA CARTE
Tél. 725 25 77
180651-337

PUBLICITÉ

Les Radicaux
180670-337
Vivre en commun sans se marier?
La nouvelle Constitution cantonale propose que l'Etat reconnaisse d'autres formes de vie en commun que le mariage. Ceci est valable pour les couples hétéro- et homosexuels.
OK? 724 7004
Les Radicaux vous donnent l'occasion de vous exprimer. Vous pouvez laisser votre avis sur notre répondeur. Il sera transcrit puis remis au Grand Conseil. (Délai de réponse 31.12). PRDN

PUBLICITÉ

Bilatérales Berne présentera un seul paquet pour les accords

Ce sera tout ou rien. Des mesures d'accompagnement – contre le dumping salarial, par exemple – viendront avec. L'adhésion, elle, attendra, mais pas question de retirer la demande.

De Berne:
Georges Plomb

Europe: le Conseil fédéral soumettra les sept accords sectoriels conclus entre la Suisse et l'Union européenne en un seul projet au Parlement et, sans doute, au peuple. Ce sera tout ou rien. En même temps, l'Exécutif présentera des mesures d'accompagnement – contre le péril de sous-enchère salariale, en particulier – dans un projet séparé. Tous deux seront traités en même temps. Leur publication, espère le président sortant Flavio Cotti, aura lieu avant la fin de la législature (donc avant l'automne 1999).

Conclave

Voilà la décision la plus spectaculaire prise par le gouvernement central lors de son conclave de mardi et mercredi au Tessin. Rappel: les sept accords sectoriels roulent sur la libre circulation des personnes et des travailleurs, les transports terrestres et aériens, l'agriculture, la recherche, les marchés publics, les obstacles techniques aux échanges.

Adhésion à l'Union européenne: le Conseil fédéral attend. Ses priorités vont à l'achèvement des négociations sectorielles. Ce n'est qu'après qu'il reprendra la question de l'adhésion. Le gouvernement maintient toutefois fermement son objectif stratégique d'adhésion. En clair, il ne retirera pas – comme l'exige l'Union démocratique du centre – sa demande d'adhésion déposée au printemps 1992.

Initiative pour janvier

Entre-temps, l'Exécutif aura publié son message sur l'initiative «Oui à l'Europe», son contre-projet et son rapport sur l'intégration (attendus pour janvier). Il veillera aussi avec la dernière détermination à ce qu'aucune mesure prise fasse obstacle à l'objectif stratégique d'adhésion à l'Union.

Adhésion à l'ONU: le Conseil fédéral accélère. Il propose même de faire le pas pendant la prochaine législature – donc avant 2003. Pour les sept Sages, les objectifs de l'ONU sont aussi ceux de la Suisse. Il est grandement temps de cesser de la snober. Cotti compte s'y prendre indépendamment de l'initiative populaire déjà lancée.

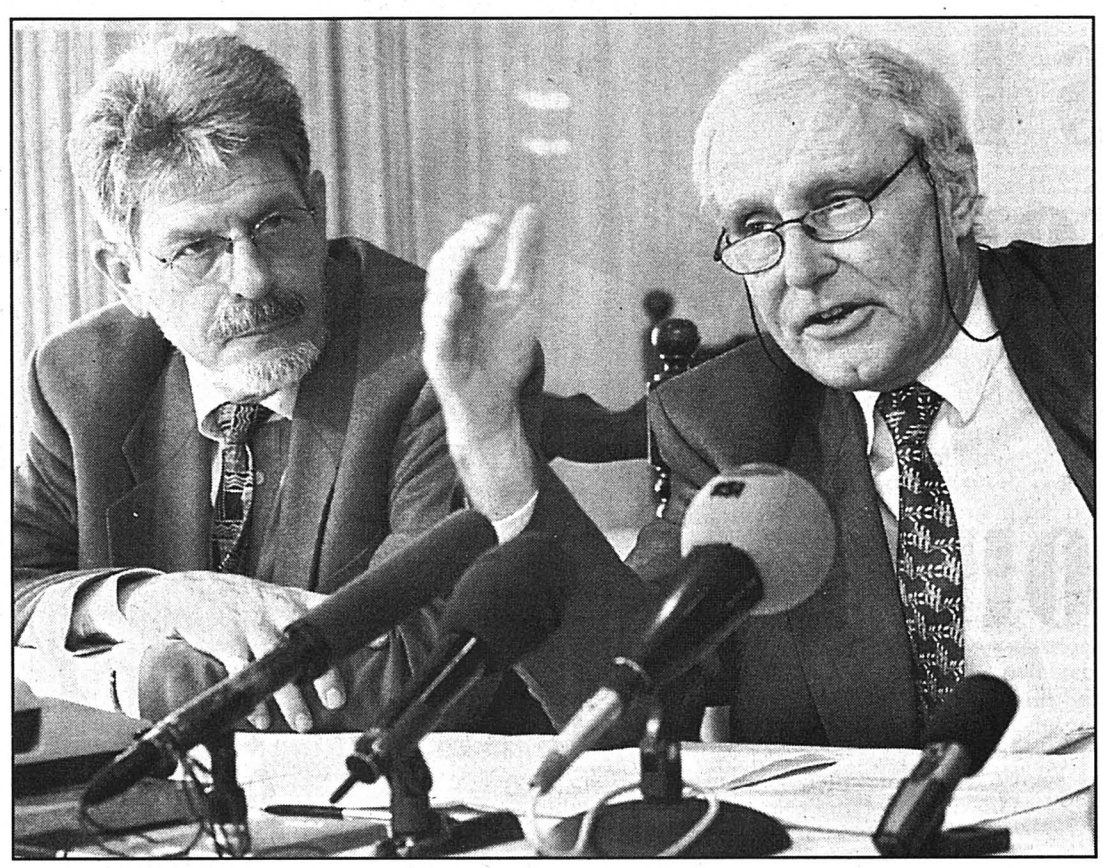

Le conseiller fédéral Flavio Cotti – accompagné du chancelier François Couchepin – ont présenté les positions du gouvernement. photo Keystone

Adhésion à l'Otan: le gouvernement central – partageant l'avis du patron de la Défense Adolf Ogi – n'en fera pas un projet de la prochaine législature. La neutralité s'y oppose. La participation de la Suisse au Partenariat pour la paix avec l'Otan et le développement des activités de promotion de la paix suffisent largement.

Le Conseil fédéral siégeait à Brione. Il en a profité pour lancer ses grandes lignes pour la législature 1999-2003. C'est le gouvernement élu en décembre 1999 – juste après les élections fédérales – qui y mettra la dernière main. Les accents seront notamment placés sur les finances publiques, la situation de la place financière suisse, la politique sociale, l'énergie et les transports, la politique de sécurité.

En gros, le Conseil fédéral est content de son année 1998. Plusieurs grands dossiers ont donné lieu à des percées: négociations sectorielles avec l'Union européenne, promotion des transports écologiques (succès des votes des 27 septembre et 29 novembre), rééquilibrage des budgets, affaire des fonds en déshérence, mise à jour de la Constitution (coup de chapeau à Arnold Koller!). Plus généralement, les votations fédérales se sont passées comme le gouvernement l'espérait.

Dossiers épineux

Mais plusieurs chapitres sensibles de la révision totale de la Charte – justice, droits populaires, réforme du Conseil fédéral – sont en suspens. En plus, des dossiers épineux restent à l'ordre du jour: reprise économique à renforcer, situation économique internationale incertaine, asile et guerre au Kosovo, financement du système social. Il reste à faire. **GPB**

Et maintenant, vive les vacances!

Vive les vacances, tel était le mot d'ordre après la séance de clôture du Conseil fédéral hier. Le plus court chemin a été pour Flavio Cotti, puisque c'est au Tessin qu'il passera ses derniers jours en tant que président de la Confédération. Le conseiller fédéral passera Noël en famille, comme chaque année, a annoncé le chef d'information du Département fédéral des Affaires étrangères (DFAE), Ruedi Christen. Sa dauphine à la tête de l'Etat fédéral, Ruth Dreifuss, renonce cette année à son habituelle cure balnéaire à l'étranger. Selon sa porte-parole Catherine Cossy, la future présidente passera ses courtes vacances en Suisse, lattes de ski de fond aux pieds.

Pour Pascal Couchepin, le Père Noël apportera détente en famille et travail. Selon son porte-parole Yves Seydoux, le ministre de l'Economie passera ses vacances entre la Suisse et l'étranger. La destination précise de ces escapades n'a pas été dévoilée. Elle relève de la vie privée du conseiller fédéral.

Sport, repos et travail sont annoncés au Département fédéral de justice et police (DJP) et de celui de la défense de la protection de la population et des sports (DDPS). Leurs patrons respectifs, Arnold Koller et Adolf Ogi passeront leur Noël avec les leurs, ont expliqué leurs attachés de presse. Kaspar Villiger enfilera ses chaussures de marche et ses skis de fond à Pontresina (GR). Moritz Leuenberger sera lui aussi bien occupé durant les fêtes. Selon son porte-parole Ulrich Sieber, le ministre des Transports restera à la maison pour écrire ses cartes de vœux, répondre à toutes les lettres sympathiques reçues pour les fêtes et manger biscuits et chocolats qu'il a reçus en abondance./ats

La nature, on le sait, a horreur du vide. Heureusement qu'il y a des juges et des affaires de corruption pour occuper la scène désertée par les politiques en panne de projets, mais pas forcément à court d'idées mercantiles.

Commentaire
Corruption

De fait, les hommes ou femmes politiques tiennent des rôles en vue sur les estrades judiciaires. A cet égard, la journée de mercredi aura été particulièrement chargée. A Londres, deux poids lourds du gouvernement Blair ont démissionné après avoir été mis en cause dans une affaire de prêt immobilier. A Bruxelles, ce n'est pas moins corsé. L'ancien secrétaire général de l'Otan Willy Claes, l'avionneur français Serge Dassault et deux anciens ministres belges ont été reconnus coupables de corruption et condamnés à des peines de prison assorties du sursis.

Dans ce dossier Agusta-Dassault, les pots-de-vin versés par les firmes italienne et française aux partis socialistes wallon et flamand atteignent des montants considérables. Rien de commun avec les menues faveurs dont auraient bénéficié quelques membres africains du Comité international olympique.

Mais l'ampleur de la corruption ne détermine pas nécessairement l'impact médiatique. Ainsi, à l'abri de la curiosité publique s'affrontent le Parlement européen et la Commission de Bruxelles, celui-là refusant de donner décharge à celle-ci pour le budget 1996. Là encore, il s'agit moins de politique que de gestion suspecte. Deux commissaires sont visés, la Française Edith Cresson et l'Espagnol Manuel Marin, auxquels sont reprochés des opérations financières douteuses, voire frauduleuses.

De ces scandales, on pourrait inférer que la corruption est aujourd'hui plus répandue qu'autrefois. Il n'en est rien. En revanche, la publicité donnée aux malversations et l'intérêt que leur porte le public sont plus spontanés. Faute de mieux, étant donné le degré zéro de la politique politicienne. Ce constat devrait inquiéter les démocrates.

Guy C. Menusier

Lire page Monde

Corée Bataille rangée au temple

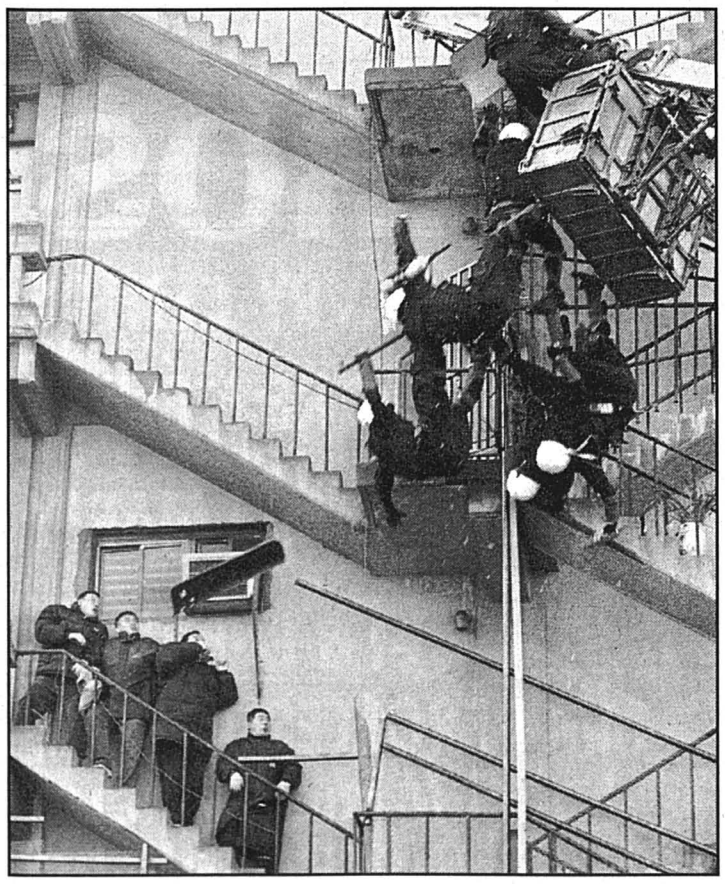

Cinq policiers qui escaladaient une échelle de pompiers pour pénétrer dans le bâtiment ont perdu l'équilibre et fait une chute de cinq étages. photo Keystone

Des milliers de policiers ont investi hier à l'aube le plus grand temple bouddhiste sud-coréen Chogye, siège du bouddhisme sud-coréen qui compte 10 millions de fidèles, dans le centre de Séoul. Ils tentaient de mettre fin à une longue rivalité entre deux factions de moines, provoquant des batailles rangées qui ont fait des dizaines de blessés, selon des témoins.

Les moines et leurs sympathisans ont lancé des coktails molotov, des meubles et des bouteilles aux forces de l'ordre. Plusieurs moines ont menacé de s'immoler en s'aspergeant d'essence ou de s'ouvrir l'estomac. D'autres se sont barricadés derrière un autobus et des matériaux de construction en bois auxquels ils ont mis le feu.

Un tribunal avait donné au début du mois l'ordre à la police de faire évacuer le temple pour mettre fin à la rivalité au sein du clergé. Les deux groupes rivaux s'opposent concernant l'élection du secrétaire général du temple, qui a la charge des finances et de la gestion de centaines de lieux de culte à travers le pays./afp

Irak Vols de l'ONU annulés par Bagdad

L'Irak a annulé hier tous les vols de l'ONU à destination ou en partance du pays. Bagdad a justifié cette mesure en affirmant qu'il voulait mettre à l'abri les appareils de l'ONU de tout incident qui pourrait opposer des chasseurs américains à la DCA irakienne.

Les autorités irakiennes ont empêché l'atterrissage d'un avion qui devait emmener le représentant spécial du secrétaire général de l'ONU en Irak, Prakash Shah. M. Shah est finalement parti par la route pour Amman. C'est la première fois que les autorités refusent l'atterrissage d'un avion de l'ONU depuis le début des missions de l'organisation internationale en Irak en 1991.

L'Irak a affirmé que sa décision d'annuler les vols des Nations Unies visait à mettre à l'abri les avions de l'ONU de tout incident qui pourrait opposer la chasse américaine à la DCA. Un responsable de l'ONU a ajouté qu'*«il n'y avait plus de vols entre l'aéroport de Habbaniyeh et Bahrein»*, base arrière de l'ONU.

Dans le même temps, le personnel humanitaire, évacué à Amman, a repris ses activités. *«Tout le personnel des agences humanitaires a repris aujourd'hui le travail et va d'abord commencer à évaluer les dommages causés par les frappes au programme humanitaire de l'ONU»*, a annoncé un responsable du bureau d'information de l'ONU.

Accusations

Sur le plan politique, la polémique sur l'opportunité de ces frappes n'est pas clos. Scott Ritter, ancien membre de l'Unscom, a accusé les Etats-Unis d'avoir manipulé la Commission spéciale de l'ONU chargée de désarmer l'Irak dans le but d'attaquer ce pays. Selon cet ancien inspecteur de l'Unscom, qui a démissionné à la suite de désaccords avec ses supérieurs, c'est Richard Butler qui porte en partie la responsabilité de cette crise./afp-reuter

Front national
Divorce consommé

L'ancien dauphin de Jean-Marie Le Pen, Bruno Mégret, a été exclu hier avec six autres dissidents du bureau politique du Front national (FN). Cette décision consacre ainsi la rupture au sein du FN en crise depuis deux semaines.

Les sept dissidents, déjà suspendus de leur qualité d'adhérents et démis de leurs responsabilités à la tête de ce parti, ont été convoqués au siège du parti devant le bureau exécutif. Ils ont refusé de s'y rendre.

Deux semaines auront suffi pour scinder le Front national, fondé il y a plus de 25 ans, en deux camps irréconciliables entre les partisans de Jean-Marie Le Pen et ceux de Bruno Mégret. /ats-afp

Amis neuchâtelois, soyez les bienvenus dans le canton de Fribourg.

Horaire du 26 décembre :

MMM Avry-Centre, MM Gruyère-Centre,
MM Marly, et à Fribourg
MM Pérolles-Centre, M Schönberg
M Rue St-Pierre et M Romont :
8.00 - 17.00

Horaire du 2 janvier :

tous 8.00 - 16.00

les samedis 26 décembre et 2 janvier nos magasins seront

OUVERTS toute la journée

Profitez de votre déplacement :

BON de **5.-**
valable le 26 décembre
à faire valoir dans les
Restaurants Migros
d'Avry-Centre, de Pérolles-Centre à Fribourg
de Gruyère-Centre à Bulle, ainsi que de Romont (E)

BON pour Fr. **5.-** de carburant
valable le 26 décembre
à faire valoir à la station
MIGROL
d'Avry-Centre ou de Gruyère-Centre à Bulle (E)

MIGROS

MMM AVRY-CENTRE
N12 sortie Matran
MM GRUYÈRE-CENTRE à BULLE
N12 sortie Bulle
MM ROMONT et MM MARLY

et à Fribourg :
MM PÉROLLES-CENTRE
M rue St-Pierre
M SCHOENBERG

An 2000 La marge fédérale pour le «bogue» réduite à zéro

Le «Comité an 2000», qui veille à ce que les ordinateurs de la Confédération ne défaillent point lors du passage au prochain millénaire, a pris six mois de retard sur le calendrier établi. Sa marge de sécurité en est réduite à zéro. Le secteur bancaire recommande à ses membres un «week-end prolongé» jusqu'au 3 janvier 2000.

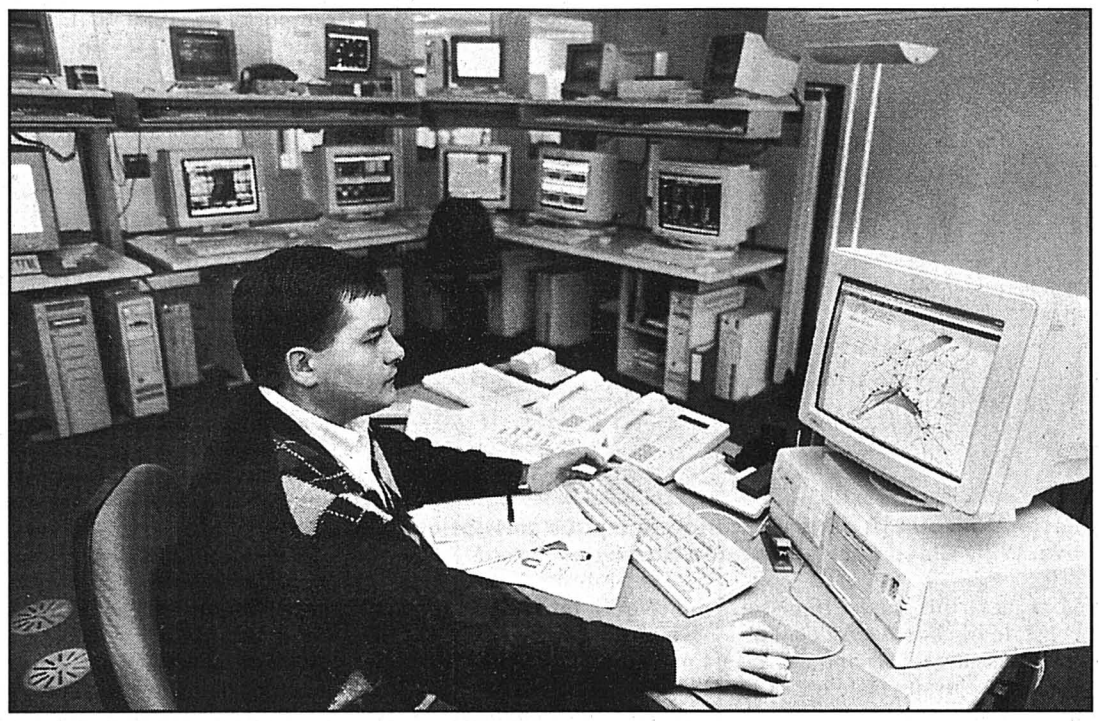

L'Association suisse des banquiers recommande à ses membres de ne traiter aucun ordre de paiement ou de bourse les vendredi 31 décembre 1999 et lundi 3 janvier 2000. Du travail en vue pour Unicible, la société informatique des banques cantonales romandes. photo ASL-a

«Passage à l'an 2000: la Confédération est en bonne voie», a annoncé hier le Département fédéral des finances (DFF). Pourtant, si certains secteurs de l'administration fédérale sont d'ores et déjà en mesure de surmonter sans faillir le «bogue de l'an 2000», le Comité en charge du dossier reconnaît que la marge de sécurité prévue initialement est *«désormais pratiquement réduite à zéro»*. Il s'était donné pour mission de rendre l'ensemble des équipements informatiques *«compatible avec l'an 2000 d'ici fin juin 1999»*, c'est-à-dire d'adapter les systèmes ne comptabilisant les années qu'à l'aide de deux chiffres.

«De plus, des difficultés dues au manque de personnel qualifié ne manqueraient pas de surgir au cas où des acteurs clés de la résolution du problème de l'an 2000 quitteraient leurs fonctions», observe encore le DFF. Cette situation ne manque pas de susciter des inquiétudes, d'autant plus que *«l'ampleur des tests à effectuer a été sous-estimée ça et là»*.

Jours fériés virtuels

L'Association suisse des banquiers (ASB), de son côté, recommande à ses membres de ne traiter aucun ordre de paiement ou de bourse les vendredi 31 décembre 1999 et lundi 3 janvier 2000. Cette mesure, proposée d'entente avec la Commission fédérale des banques, la Banque nationale suisse, Telekurs SA, la Bourse suisse ainsi qu'en accord avec Postfinance, permettra aux banques de boucler l'exercice 1999 avant la fin de cette année-là.

Ainsi, les banques pourront durant les trois jours consécutifs tester leurs systèmes et leurs programmes informatiques afin de supprimer d'éventuels défauts de fonctionnement, a expliqué hier l'ASB.

Cartes préservées

Selon cette recommandation de l'ASB, les ordres de bourse et de paiement arrivant à échéance à l'une de ces deux dates seront traités comme s'ils tombaient sur un jour férié. Cette réglementation ne s'applique toutefois pas aux retraits d'argent comptant aux bancomats ou à l'utilisation de cartes EC et de cartes de crédit. La recommandation n'est pas valable non plus pour les autres opérations bancaires.

L'ASB recommande à ses membres d'informer leurs clients afin que ceux-ci transmettent les ordres de paiement ou de bourse à effectuer en 1999 suffisamment tôt de manière à ce que la date-valeur souhaitée puisse être fixée au plus tard le 30 décembre 1999. Si un ordre doit être effectué après le passage à l'an 2000, il pourra être exécuté au plus tôt le 4 janvier 2000./ap

Etrangers Ségrégation scolaire dénoncée

La création de classes séparées pour les élèves étrangers et suisses serait *«catastrophique»*. C'est ce qu'a déclaré hier la Commission fédérale des étrangers (CFE), réagissant à la polémique de ces derniers mois. Elle propose plutôt de développer les connaissances linguistiques des enfants étrangers avant même qu'ils n'entrent à l'école.

Certains parents prétendent que les chances de réussite scolaire de leurs enfants sont réduites en raison de la présence d'élèves étrangers. A divers endroits – Berne, Rorschach (SG) et Dietikon (ZH) – on est allé jusqu'à exiger la séparation des élèves. A Lucerne, la ségrégation scolaire est même devenue réalité, a précisé René Riedo, secrétaire général de la CFE. En mars dernier, l'Union démocratique du centre (UDC) avait en outre déclaré que la proportion d'enfants étrangers avait des conséquences *«dévastatrices»* pour la qualité de l'enseignement.

La CFE, organe consultatif du gouvernement, prend certes au sérieux les préoccupations des parents, mais elle conteste la *«pertinence»* de la solution avancée. Elle aurait des conséquences politiques catastrophiques pour la société.

Selon René Riedo, les jeunes doivent apprendre à vivre dans une société multiculturelle, à cohabiter. *«S'ils ne le font pas à l'école, on ouvre la voie aux ghettos et à la xénophobie.»* De plus, il est démontré que la création de classes spéciales ne fait qu'aggraver les difficultés d'intégration des enfants étrangers, a précisé René Riedo. Il faut alors prendre des mesures à leur sortie de l'école, mesures qui sont aussi coûteuses qu'inefficaces.

Au lieu de séparer les écoliers, la CFE propose de développer leurs connaissances linguistiques avant même qu'ils n'entrent à l'école ou au jardin d'enfants. Cet apprentissage préscolaire, qui peut par exemple se faire avec la mère de l'enfant, doit être généralisé. Selon René Riedo, cette méthode a déjà fait ses preuves./ap

Impôts Vaud traîne Genève devant le TF

Le gouvernement vaudois intervient au Tribunal fédéral (TF) contre l'imposition par Genève de certaines personnes domiciliés dans le canton de Vaud mais travaillant dans le canton de Genève.

Il a déposé hier une réclamation de droit public et demandé des mesures provisionnelles. Plus de cent personnes domiciliées dans le canton de Vaud ont annoncé avoir reçu un avis d'assujettissement des autorités genevoises, a indiqué le chef des finances vaudoises Charles Favre. On ignore cependant le nombre exact de pendulaires touchés. Vaud, qui a déjà vivement protesté, attendait d'obtenir certaines pièces afin de réagir au niveau juridique.

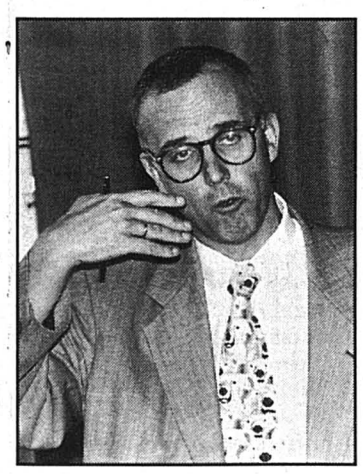

Le directeur vaudois des finances Charles Favre. photo ASL

Le canton de Vaud se fonde sur l'imposition au lieu de domicile, comme le prévoit la loi et comme l'a confirmé à plusieurs reprises la jurisprudence du TF. Le gouvernement vaudois demande également que toute mesure d'assujettissement soit suspendue à titre provisionnel. Il encourage en outre les personnes concernées à contester la mesure genevoise. Cette affaire ne remet pas en cause la collaboration intercantonale, a souligné le Conseil d'Etat vaudois qui a écrit une nouvelle fois au collège genevois. Les deux conseils se rencontreront en février./ap

Louxor Par lettre, la Suisse insiste auprès de Moubarak

Plus d'un an après l'attentat de Louxor, Le Caire ne s'est toujours pas prononcé sur un éventuel dédommagement aux familles des victimes. Mais la Suisse insiste. Le président de la Confédération Flavio Cotti a écrit cette semaine au président Hosni Moubarak pour obtenir une réponse.

Le chef du Département fédéral des Affaires étrangères (DFAE) avait déjà fait parvenir une lettre à son homologue égyptien Amre Moussa pour lui rappeler que les proches des victimes ne savaient toujours pas si Le Caire allait faire un geste financier. Il lui demandait de régler le cas. Aucune réponse n'étant parvenue, le président de la Confédération a écrit à M. Moubarak, a indiqué hier Yasmine Chatila, porte-parole au DFAE.

Réponse demandée

La missive a été transmise le 22 décembre par l'ambassade suisse au Caire. Son contenu va dans la même direction que la lettre adressée à M. Moussa. Le chef du DFAE *«rappelle que malgré le grand nombre d'initiatives diplomatiques durant l'année 1998, Berne est toujours sans réponse officielle quant à la position du gouvernement égyptien par rapport à la question d'un geste financier en faveur des familles des victimes de l'attentat de Louxor. M. Cotti demande une telle réponse»*, a précisé Mme Chatila.

Le 17 novembre 1997, 4 Egyptiens et 58 touristes, parmi lesquels 36 résidants suisses, avaient été abattus sur le site du temple d'Hatchepsout. En Suisse, les dédommagements aux proches des victimes ont atteint jusqu'à 50.000 francs. Le Caire n'a encore jamais dédommagé des proches de victimes. Mais selon un professeur de droit égyptien engagé par Berne, un tel geste peut être réclamé. Il constituerait toutefois un précédent et les victimes étrangères pourraient être mieux traitées que les victimes égyptiennes.

Insatisfaction judiciaire

Sur le plan judiciaire, Berne insiste également. Le 16 novembre, le Ministère public de la Confédération (MPC) avait indiqué qu'il n'était pas satisfait de la manière dont l'enquête avait été menée en Egypte. Il a transmis la semaine dernière une demande d'entraide judiciaire aux autorités du Caire.

Le MPC demande des réponses à 116 questions concernant les circonstances de l'attentat (armement, habillement, façon de procéder et revendications des auteurs notamment). La Suisse s'intéresse aussi au sort réservé aux objets personnels des victimes et aux recherches entreprises pour les retrouver. Dans la demande d'entraide, le procureur général de la Confédération Carla del Ponte et le chef de la police fédérale Urs von Daeniken demandent à rencontrer en Egypte des magistrats et des enquêteurs chargés de l'affaire./ats

Gerolag Peine atténuée

L'homme d'affaire Alfred Clavadetscher, à l'origine de l'escroquerie autour de la société immobilière soleuroise Gerolag, a écopé en appel de quatre ans et demi de réclusion. Le Tribunal cantonal de Zurich l'a reconnu coupable d'escroquerie, d'abus de confiance et de faux dans les titres. Alfred Clavadetscher ne va probablement pas recourir contre le verdict du Tribunal cantonal, a indiqué son avocat hier devant la presse. La peine demeure supérieure à celle requise par la défense – 18 mois d'emprisonnement avec sursis –, mais elle est moins sévère que celle prononcée par le Tribunal de district. Celui- ci l'avait condamné à sept ans et trois mois de réclusion.

La prescription a aussi profité à l'accusé. Les faits incriminés remontant aux années 1990-1992, cette question a due être traitée conformément à l'ancien droit, qui prévoyait des délais de prescription plus courts que ceux en vigueur depuis 1995./ats

BRÈVES

Kosovo Aide suisse augmentée

La Suisse a débloqué en décembre trois millions de francs supplémentaires pour venir en aide aux victimes du conflit au Kosovo. La somme totale consacrée au programme de secours dans la province se monte ainsi à 13 millions, a annoncé hier le Corps suisse d'aide en cas de catastrophe (ASC). Un million et demi de francs sont consacrés à des interventions directes de l'ASC en collaboration avec des œuvres d'entraide locales. Un million de francs a été attribué au Haut-Commissariat de l'ONU pour les réfugiés et 500.000 francs au CICR pour des programmes d'aide d'urgence./ats

Bosniaques 10.000 retours

10.000 Bosniaques, qui avaient trouvé refuge en Suisse, sont désormais retournés chez eux. Depuis 1996, l'Office fédéral des réfugiés (ODR) a mis à disposition 96 millions de francs pour l'aide au retour. Le bureau de coordination de la Direction du développement et de la coopération (DDC) a enregistré hier à Sarajevo le 10.000e retour. Il s'agit d'un petit garçon de cinq ans et de sa famille, a annoncé hier la DDC. Sur les 10.000 personnes qui ont quitté la Suisse, 86% se sont installées en Bosnie-Herzégovine, 9% dans la République Srpska et 5% en ex-Yougoslavie./ap

Marchés Groupe d'experts sur pied

A la suite des changements brusques et profonds qui ont affecté les marchés financiers internationaux cette année, le conseiller fédéral Kaspar Villiger a décidé de constituer un groupe d'experts afin de procéder à une analyse critique de la situation en matière de surveillance. Les experts ont un an et demi pour rendre leur rapport et adresser leurs recommandations. Présidé par le professeur fribourgeois Jean-Baptiste Zufferey, le groupe d'experts est composé au total de 13 personnes issues des milieux économiques et scientifiques, a annoncé hier le Département fédéral des finances./ap

Electricité Grisons en conflit

Après sept ans de discussions, le canton des Grisons et les compagnies d'électricité ne sont pas parvenus à s'entendre sur un nouveau système d'imposition. Le gouvernement est désormais résolu à en découdre devant le Tribunal fédéral, a déclaré hier son chef des finances Aluis Maissen. L'exécutif veut taxer les compagnies non plus sur la fortune, mais sur le capital et le revenu. Ce nouveau système rapporterait quelque 18 millions de francs. Les producteurs n'en veulent pas. Ils craignent pour leur survie au moment où le marché de l'électricité se libéralise progressivement./ats

CFF Trains spéciaux prévus

Affluence oblige, pendant les fêtes, les CFF mettront en circulation 115 trains spéciaux: 48 à Noël et 67 à Nouvel An. Afin de faire face au trafic supplémentaire généré par les fêtes de fin d'année, les CFF feront rouler 76 trains spéciaux en trafic national. Ils desserviront l'axe Zurich-Grisons (38 trains) et la ligne du Gothard (17). Treize trains supplémentaires circuleront également en Valais, quatre sur la ligne du Brünig, trois dans l'Oberland bernois et un sur le Plateau. En trafic international, quatre trains spéciaux transiteront par la Suisse, reliant la Belgique à l'Italie et retour./ats

Londres Revers pour Blair

Le premier ministre britannique Tony Blair a encaissé un double revers hier avec la démission de deux ministres. La plus dommageable est celle de Peter Mandelson, architecte du «Nouveau Labour», impliqué dans une affaire de prêt immobilier incompatible avec l'image de «propreté» revendiquée par le gouvernement.

Vingt-quatre heures à peine après avoir apporté son soutien à son ministre du Commerce et de l'Industrie, le chef du gouvernement britannique a dû accepter à contrecœur la démission de M. Mandelson. Trois heures plus tard, le trésorier-payeur général de l'Echiquier, Geoffrey Robinson, rendait la sienne à son tour.

Les raisons de ce double départ remontent à 1996. A l'époque, Peter Mandelson avait obtenu de Geoffrey Robinson, alors député travailliste, un prêt à taux privilégié de 373.000 livres (près de 853.000 francs) pour financer l'achat d'une maison à Notting Hill, quartier chic de l'ouest londonien.

L'actuel secrétaire d'Etat au Trésor, Stephen Byers, a été désigné pour succéder à Mandelson. Comme lui étoile montante du New Labour, il appartient à son courant réformiste./ats-reuter-afp

Belgique Verdict dans l'affaire Agusta-Dassault

L'avionneur français Serge Dassault et l'ancien secrétaire général de l'Otan Willy Claes ont été condamnés hier par la Cour de cassation belge. Ils ont été reconnus coupables de corruption respectivement active et passive dans l'affaire des pots-de-vin liés à des contrats militaires de l'armée de l'air belge.

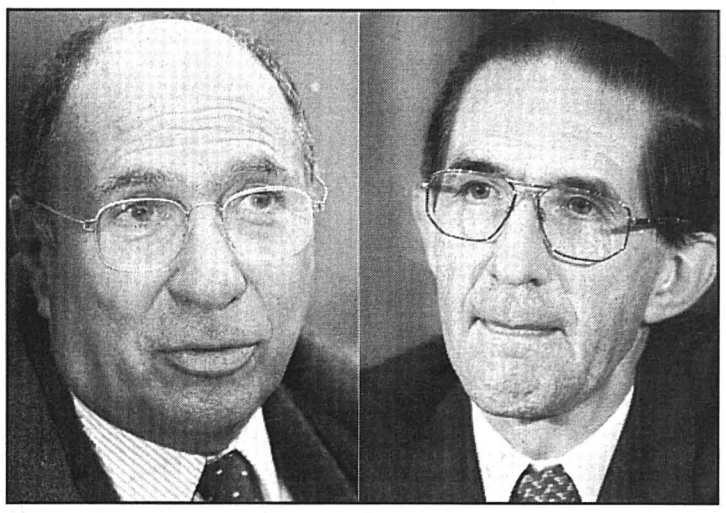

Serge Dassault (à g.), a été condamné pour corruption active, Willy Claes pour corruption passive. photos Keystone

Ce verdict met un point final à quatre mois de procès et plusieurs années d'enquête, qui ont ébranlé la classe politique belge.

Les prévenus étaient mis en cause dans le versement de pots-de-vin aux partis socialistes flamand et wallon en échange de l'attribution de contrats publics à la fin des années 80. Les peines prononcées sont finalement modérées, même si aucune circonstance atténuante n'a été retenue.

Claes se rebiffe

Serge Dassault s'est vu infliger une peine de deux ans de prison avec sursis de cinq ans et Willy Claes a été condamné à trois ans de prison avec le même sursis. Tous deux devront en outre s'acquitter d'une amende. La Cour n'a, en revanche, pas retenu les charges de faux et usage de faux contre M. Claes qui était ministre belge de l'Economie à l'époque de la passation des contrats.

L'affaire avait éclaté après le meurtre non résolu en 1991 de l'ancien ministre socialiste André Cools, qui était semble-t-il au courant de pratiques frauduleuses dans son parti.

Willy Claes, un des piliers du parti socialiste flamand, avait démissionné de son poste de secrétaire général de l'Otan 13 mois après sa nomination, le 29 septembre 1994, sous la pression de l'affaire Agusta.

Dénonçant un procès politique, Willy Claes, 60 ans, a annoncé qu'il introduira un appel – non suspensif – devant la Cour européenne des droits de l'homme à Strasbourg. Ce procès *«est totalement injuste, je ne l'accepte pas»*, a-t-il déclaré dans un communiqué.

La justice belge a également reconnu l'ancien ministre belge de la Défense, Guy Coëme, et l'ancien ministre-président de la région wallonne, Guy Spitaels, président du Parti socialiste au moment des faits, coupables de corruption passive dans le dossier Dassault.

Pour le ministère public, si la société italienne Agusta a remporté en 1988 le marché pour la livraison de 46 hélicoptères à l'armée belge et si le Français Electronique Serge Dassault (ESD) s'est imposé en 1989 pour la modernisation électronique des F-16 de la force aérienne, c'est parce qu'il y a eu corruption en faveur des partis socialistes francophone et flamand. Agusta et Dassault ont tous deux rejeté ces accusations.

Enquête en Suisse aussi

Le procès s'était ouvert en septembre devant la Cour de cassation belge. L'enquête sur cette affaire est passée par la Suisse.

Les pots-de-vin de Dassault auraient en effet transité par des banques helvétiques. Berne avait accordé l'entraide judiciaire à Bruxelles. Les documents bancaires avaient été transmis par les autorités zurichoises et genevoises. Ces informations ont permis aux enquêteurs belges de retrouver la trace de transferts de fonds au Parti socialiste flamand.

Plus d'une trentaine de demandes d'entraide judiciaire belges ont également été adressées à la Suisse dans le dossier Agusta. Elles concernaient les cantons de Zurich, Vaud, Genève et Neuchâtel./ats-afp-reuter-ap

Israël Tirs de représailles du Hezbollah, riposte en vue

Treize Israéliens ont été blessés hier par des roquettes tirées depuis le Liban sud sur le nord de l'Etat hébreu. Cette attaque a été revendiquée par le Hezbollah. Le premier ministre Benjamin Nétanyahou a annoncé qu'Israël va riposter.

Selon un bilan de l'armée, les tirs de roquettes, revendiqués par la milice chiite du Hezbollah, ont fait treize blessés, dont un grave. Les autres ont été légèrement touchés par des éclats de verre ou étaient en état de choc. Les tirs ont visé notamment la ville de Kyriat Shmona, où plusieurs bâtiments ont été touchés de plein fouet.

Excuses d'Israël

L'attaque à la roquette a fait suite à la mort d'une Libanaise et de ses six enfants dans un raid israélien mené mardi dans l'est du Liban. Les responsables de l'armée ont affirmé qu'il s'agissait d'une *«erreur»* et présenté leurs excuses. Le président du Parlement israélien, Dan Tikhon, a également présenté ses excuses tout comme l'armée israélienne.

Le gouvernement libanais a affirmé que ce raid constituait une violation des accords d'avril 1996. En vertu de ce document, les belligérants au Liban sud se sont engagés à épargner les civils des deux côtés de la frontière libano-israélienne. Beyrouth a décidé de protester auprès du secrétaire général de l'ONU Kofi Annan et de porter plainte auprès du Comité international de surveillance du cessez-le-feu au Liban sud.

Riposte à la riposte

Israël n'a pas tardé à réagir à la suite de l'attaque d'hier. L'Etat hébreu va riposter aux tirs du Hezbollah, a affirmé le premier ministre Benjamin Nétanyahou. Il a fait cette déclaration lors d'une visite à Kiryat Shmona.

Le ministre de la sécurité intérieure avait préconisé auparavant l'escalade. Avigdor Kahalani a suggéré qu'Israël *«bombarde les centrales électriques qui alimentent Beyrouth»*.

Depuis la tragédie de mardi, l'armée israélienne craignait des représailles du Hezbollah et avait conseillé aux habitants du nord d'Israël de descendre dans les abris.

Scandant *«Mort à Israël»*, des centaines de personnes se sont rassemblées hier sur la place principale de Baalbek pour les funérailles de Nada Othman et de ses enfants, âgés de deux à treize ans. Les cercueils drapés de rouge, symbole du martyre, étaient exposés au milieu de la place.

Dans sa revendication des tirs d'hier matin, le Hezbollah a menacé de nouvelles attaques.

Yassine est libre

Par ailleurs, Yasser Arafat a levé hier l'assignation à résidence imposée depuis deux mois au cheikh Ahmed Yassine, fondateur et chef spirituel du mouvement Hamas. Cette décision a été vivement critiquée par Israël./ats-afp-reuter-ap

BRÈVES

Turquie Kurde aux commandes

Yalim Erez, ministre de l'industrie et du commerce, a annoncé hier qu'il avait été chargé par le président turc Suleyman Demirel de former le nouveau gouvernement. Si sa mission était couronnée de succès, M. Erez serait le premier premier ministre turc d'origine kurde. Il va entamer dès lundi des discussions avec les principaux dirigeants politiques./ats-afp

Allemagne Maîtres chanteurs présumés arrêtés

Deux hommes soupçonnés d'avoir perpétré des actes de sabotage contre les chemins de fer allemands dans le but d'extorquer 10 millions de marks à la Deutsche Bahn (DB) ont été arrêtés, a annoncé hier la police allemande. Les autorités allemandes traquaient depuis plusieurs semaines les auteurs de ce chantage alors que la psychose commençait à s'emparer des passagers et des cheminots. L'enquête a eu lieu en coopération avec les autorités italiennes et autrichiennes./ap-ats-afp

Brésil Nouveau cabinet nommé

Le président brésilien Fernando Cardoso, réélu en octobre, a présenté hier un nouveau cabinet. Un grand nombre de ministres en place, à commencer par celui des Finances Pedro Malan, restent en place. La nouveauté marquante de la seconde administration Cardoso est la création d'un puissant ministère du Développement. Il a été confié à Celso Lafer, représentant du Brésil auprès de l'Organisation mondiale du Commerce (OMC)./ats-reuter

Espagne Grâce partielle dans l'affaire des GAL

Le gouvernement espagnol a accordé hier une grâce partielle à l'ex-ministre socialiste de l'intérieur José Barrionuevo ainsi qu'à neuf autres condamnés. Ceux-ci étaient emprisonnés en raison de leur activité dans les Groupes antiterroristes de libération (GAL) chargés de lutter contre l'organisation séparatiste basque ETA. Ces mesures de grâce partielle consisteront en une remise de leurs peines de prison et un régime de semi-liberté, a ajouté le porte-parole de l'exécutif, Josep Piqué./ats-afp

Sur les 36 milliards de dollars que représente l'industrie planétaire du jouet, Hongkong et le sud de la Chine se taillent la part du lion: capitale incontestée du jouet, la région fabrique les deux tiers de la production mondiale. Mattel, Hasbro ou Bandai, tous les géants de la planète se fournissent à bas prix dans ces usines chinoises.

SRI Radio Suisse Internationale

Eclairage

La Chine ou l'empire du jouet

Noël est un jour comme un autre. Pendant que les enfants du monde entier déballent leurs cadeaux, elles préparent déjà les commandes de Pâques. Poupées Barbie, peluches ou jeux électroniques: au total, sept jouets sur dix vendus en Europe sont fabriqués dans la région de Canton.

Depuis déjà plusieurs années, les grandes marques occidentales y ont délocalisé leur production pour profiter des coûts de main-d'œuvre imbattables. Payées 2 dollars par jour, les ouvrières de Shenzen acceptent leur sort sans broncher. La plupart sont des jeunes filles qui viennent des campagnes les plus pauvres de la Chine et restent deux ou trois ans dans les usines, le temps de se constituer une dot. Leur emploi du temps ne laisse guère de place aux loisirs: entassées dans les dortoirs à quelques mètres des lignes de production, elles ne rechignent pas à faire des heures supplémentaires le soir ou le week-end pour augmenter leur pécule.

Une flexibilité totale qui explique la réussite de l'industrie chinoise du jouet. Celle-ci emploie plus d'un million de personnes, et génère 20 milliards de dollars de ventes chaque année.

Principalement tournés vers l'exportation, les fabricants de jouets lorgnent aussi sur les enfants chinois. Car avec plus de 20 millions de naissances par an, la Chine représente le premier marché potentiel du monde. Et si le pouvoir d'achat reste faible, parents et grands-parents ne refusent rien à l'enfant unique, surnommé le petit empereur.

Eric Chol

BERNARD KUNZ LI

Un mandat de la Bernard Kunz Liquidations

Liquidation par coercition du 28. au 31. décembre 1998

Suite à des circonstances les plus défavorables, faute de successeur qualifié, **l'exposition du centre de meubles en gros STEMA, M. Stettler à Cortaillod NE**, maison jouissant d'une grande renommé depuis plus de 40 ans, doit être **pratiquement liquideé par coercition!** Jusqu'à épuisement du stock, des meubles de première qualité et des pièces uniques provenant des fabricants de meubles les plus connus de la suisse et des pays voisins sont mis en liquidation par coercition. La majorité du stock est mise en vente

pour la moitié ou moins du prix normal.

***Salons (d'angle)** cuir et tissu, **chambres à coucher**, dif. **lits**, dif. **matelas et sommiers**, des **tables pour salles à manger** avec rallonges, des merveilleuses **chaises** bois/cuir/tissu, **armoires, vitrines, crédences, buffets (d'angle), banes d'angle** en bois massif, des **parois murales** de haute qualité, **miroirs bisauté** style ancien, sublimes **tableaux à l'huile, un grand choix de tapis d'orient, du Nepal et du Tibet**, des **câche pots**, des **vases**, etc. etc. etc.*

CENTRE DU MEUBLE STEMA

Vente de liquidation à l'amiable & distribution des marchandises
Lundi - Mercredi 9.00 – 18.30h sans interruption
Jeudi 9.00–16.00h sans interruption

Rte Boudry 20, Zone industrielle Nord,
2016 **Cortaillod**
Tél:032-842 19 01 - Fax: 032-842 41 86

445276-110

le mandataire: **Bernard Kunz Liquidateur**

S09F

Bureau: Buurehus bym Türmli - 8105 Watt - Tél: 01-840 14 74 - Bureau Lucerne: 041-422 14 74 - www.Bernhard-Kunz.ch

BERNARD KUNZ LI

Un quart de siècle sous le parasol
Eloge de Neuchâtel

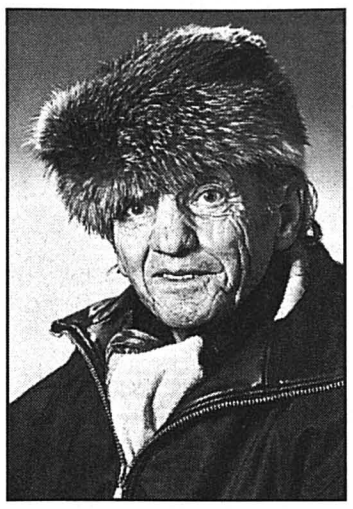

Pour tout dire, ce furent les plus belles années de ma vie. Je suis venu dans cette ville comme étranger et elle est devenue entre temps ma seconde patrie. Vous m'avez pendant toutes ces années accueilli, moi Suisse alémanique, comme un ami. Permettez-moi de me sentir comme un des vôtres. Pour cela, je dois vous remercier beaucoup. Vous m'avez appris que le succès matériel n'est pas la mesure de toute chose et votre charme rapproche davantage les hommes que la froide raison. Jusqu'au dernier grand voyage, je me sentirai lié à cette ville et à ses habitants.

En témoignage de ma profonde gratitude, je voudrais vous tendre «une main secourable en miniature». Je ne bénéficie pas d'une formation universitaire théorique mais mon cœur est ouvert aux hommes dont personne ne s'occupe vraiment et qui ont tant de mal à entrer en contact avec leur prochain.

Je m'adresse aux gens seuls qui, pour différentes raisons, se sentent exclus de la société. Il nous appartient de leur donner des signaux d'aide pour les libérer de leur gangue d'isolement.

Je m'adresse aux pessimistes qui, derrière chaque nuage, prévoient un orage et qui oublient que le soleil luit derrière le nuage le plus noir. Qui d'entre nous n'est pas tombé dans un abîme profond de désespoir, dont il pensait ne plus jamais sortir? Et pourtant après s'être échappé du fond de la vallée du découragement, il renaît, comme le phénix de ses cendres et vient à réaliser que dans la vie tout a un sens.

Je me tourne vers les jeunes gens qui souvent prennent un air si dur et affirmé, alors qu'ils sont en réalité des êtres aimables qui ont du mal à s'intégrer à l'univers des êtres adultes. Nous, leurs aînés, devons éviter d'être jaloux envers «la jeunesse nouvelle» parce qu'elle peut organiser sa vie plus librement que nous-mêmes le pouvions à l'époque lointaine où il fallait marcher au doigt et à l'oeil. N'oublions pas que l'avenir pèse sur leurs épaules et que, même si nous ne comprenons pas toujours leur comportement, nous pouvons tranquillement les lâcher dans le monde à venir. La vie se chargera de leur apporter les rectifications nécessaires. Nous, les aînés, nous avons fait notre temps. Laissons-les faire le leur!

Je me tourne vers les personnes âgées qui ont trop tôt jeté l'éponge et qui se sentent inutiles et rejetées par la société, au moment même où elles ont le loisir d'aider leur prochain. Nul n'est jamais trop âgé pour faire le bien et rarement trop faible pour aider quelqu'un d'encore plus faible. Un homme âgé a dit, un jour: «Si je savais devoir mourir demain, je planterai un arbre aujourd'hui même!» Plantons ensemble les arbres de l'espérance et regardons l'avenir avec courage. Nous autres, personnes âgées, ne devons donc pas rester à l'écart afin qu'à la dernière heure, nous puissions considérer que notre vie aura été remplie à ras-bord.

Je me tourne tout particulièrement vers les hommes qui vivent tout à fait en marge de notre société. A ceux qui ont eux-mêmes renoncé, ceux qui sont tombés, les oubliés, les perdus, à tous ceux qui sont passés à côté du bonheur, ceux près desquels on passe en hochant la tête, avec la pensée pharisaïque d'être soi-même meilleur qu'eux... Il ne s'agit pas de gens méchants mais de gens faibles qui souvent n'ont pas la force de résister aux tentations et qui ont «perdu la boussole intérieure». Tous ont été un jour dans les bras d'une mère aimante et pleine d'espoir et nous ne pouvons pas savoir quel destin les a conduits là où ils sont. Ils ont particulièrement besoin de notre compréhension et de notre aide! Si quelqu'un, jeune ou vieux, cherche un interlocuteur compréhensif, il est pour moi le bienvenu. Rien ne m'est étranger. J'ai traversé des vallées profondes et j'ai enterré plus d'une espérance, ce qui m'a rendu modeste. Mon «aide» spontanée et bénévole ne peut être que modeste, cela pour des raisons financières mais si je parviens de temps en temps à encourager l'un ou l'autre être humain, c'est là mon plus beau salaire.

Votre ami sous le parasol,
Dombresson

Pour un rendez-vous, veuillez me contacter à mon stand.

180655-110

AUMONT 357937-156

Salle communale
Samedi 26 décembre 1998
à 20 h 15

SUPER LOTO

Fr. 9.– pour 22 séries.

Valeur des lots Fr. 6300.–.

21 cartons valeur **Fr. 150.–** et un carton valeur **Fr. 500.–.**

Invitation cordiale: Tennis-Club.
Avec nos meilleurs vœux pour 1999.

Musée national suisse
Château de Prangins

Quatre siècles de céramique suisse 1500-1900

20.11.1998 – 7.2.1999

022-670190/ROC

Heures d'ouverture: 10h à 17h, fermé le lundi. Le Château est fermé les 25 décembre, 1er et 2 janvier. **Tarifs d'entrée**: Exposition temporaire - Adultes: Fr. 5.- / Tarif réduit : Fr. 3.- Enfants jusqu'à 16 ans: gratuit. Combiné avec l'exposition permanente - Adultes: Fr. 8.- / Tarif réduit: Fr. 6.-. Visite guidée sur demande. **Tél. 022 994 88 90**

ESTAVAYER-LE-LAC **Salle de la Prillaz**
Samedi 26 décembre 1998 à 20 h 15

GRAND LOTO
crié au sac

25 séries pour seulement Fr. 9.–.
Plus de Fr. 5200.–
d'un magnifique plateau de lots
+ 3 ROYALES pour Fr. 2.– la feuille
ou Fr. 5.– les 3 feuilles
d'une valeur de Fr. 150.– chaque royale.
Cordiale invitation: Vélo-Club Estavayer.

355444-156

Voitures d'occasion

CITROËN SUISSE SA

VÉHICULES D'OCCASION EXPERTISÉS ET GARANTIS

Marques/type	Année	Prix
CHRYSLER Voyager 3.3 LE BVA 7 places	95	28.600.-
CITROËN ZX 1.4 Audace	97	15.700.-
CITROËN ZX 1.6 Avantage, T.O.	95	12.200.-
CITROËN ZX 1.8 Aura Clim., RK7	96	15.900.-
CITROËN ZX 2.0 16V	98	21.900.-
CITROËN ZX 1.9 TD Aura Break	95	13.900.-
CITROËN Xsara 1.8 16V Excl.	97	19.900.-
CITROËN Xsara 2.0 VTS 16V, Clim., CD	98	26.200.-
CITROËN Xsara 1.9 TD Break	98	23.900.-
CITROËN Xantia 1.8 SX BK	95	18.200.-
CITROËN Xantia 2.0 SX BVA	94	12.600.-
CITROËN Xantia 2.0 16V Excel. Clim. Cuir. CD	94	16.200.-
CITROËN Xantia Activa V6, Clim., CD	97	27.500.-
CITROËN XM 2.0 VSX TCT., Clim.	96	21.500.-
FIAT Tempra 2.0 BK, Rk7	91	8.900.-
FORD Escort 1.8 16V, Clim.	96	16.800.-
FORD Escort 1.8 16V, BK.	95	12.500.-
HYUNDAI Sonata 2.0 Glsi, Ttes options	96	12.800.-
HONDA Accord 2.2	90	10.900.-
HONDA Accord 2.2 BK BVA, clim. JA	97	27.500.-
MAZDA MX3 1.6 16V	97	17.900.-
MITSUBISHI Carisma 1.8 GLX, RK7	96	15.900.-
OPEL Astra 1.6 BK	97	19.500.-
OPEL Astra 2.0 BK, T.O.	93	12.500.-
OPEL Astra 2.0 GSI, Clim. Kit sport	97	23.500.-
OPEL Calibra 2.0 16V BVA, T.O., Clim.	95	22.900.-
OPEL Vectra 2.0 16V BVA CDX	95	17.900.-
PEUGEOT 306 2.0 SXi Clim., ABS, RK7	95	17.300.-
RENAULT Laguna 2.0 RN Business, RK7	96	19.500.-
VW Polo	96	12.900.-

177948-142

CITROËN
Apollo Neuchâtel
2022 BEVAIX
Tél. 032 / 847 0 847

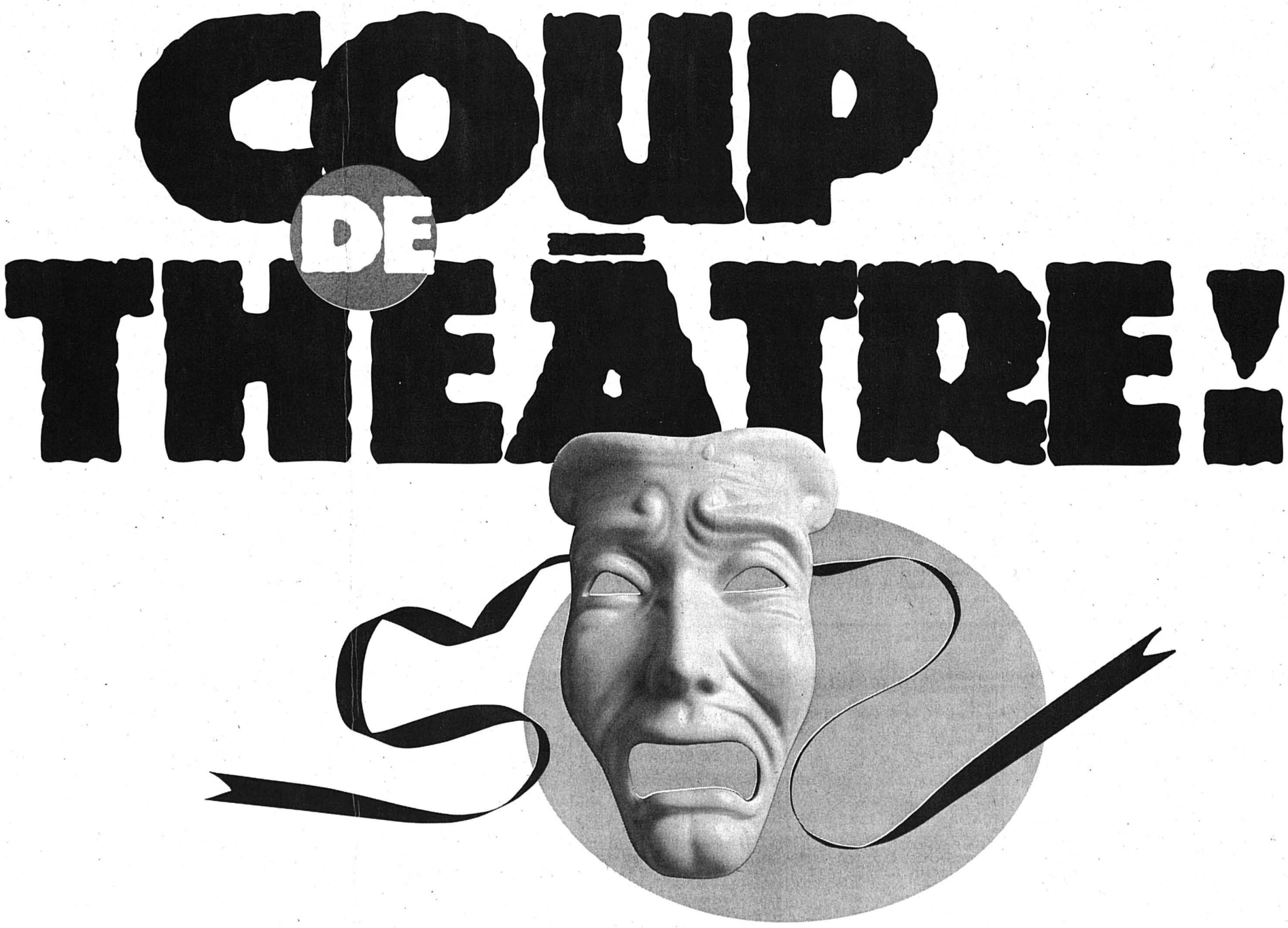

T&T communication

671480-110

Euro Quels risques de change pour la Suisse?

Pour la Suisse, le risque majeur de la nouvelle donne européenne est l'appréciation du franc. La Banque nationale suisse (BNS) devra mener une politique souple pour résister à la pression. C'est en tout cas son intention.

Jean-Philippe Buchs /ROC

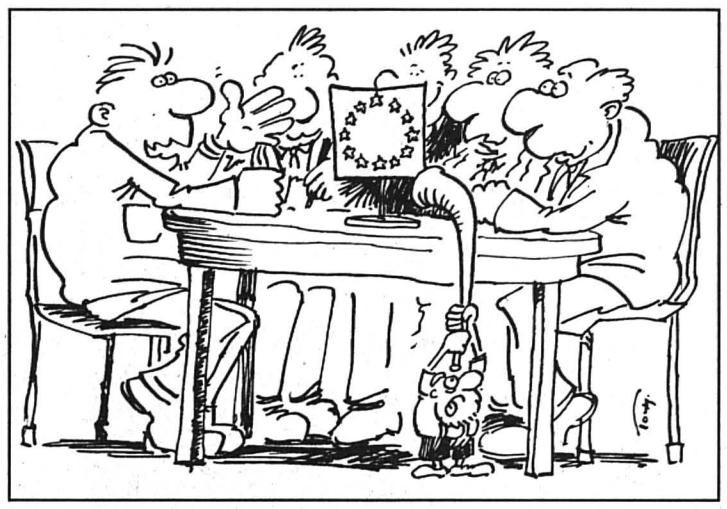

Même si elle ne sera pas membre de l'Union économique et monétaire (UEM), la Suisse sera directement touchée par l'arrivée de l'euro, le 4 janvier. Car elle réalise la moitié de ses échanges commerciaux avec l'Euroland.

Pour la première fois de son histoire, la Suisse sera entourée de pays qui disposeront d'une même monnaie. Elle sera l'un des seuls pays européens confrontés à un problème de taux de change. Le risque majeur de cette situation est une appréciation trop forte du franc. Ce qui pénaliserait les exportations, donc la croissance.

Cette situation ne serait pas nouvelle «*mais sa dimension pourra être différente*», affirme Hans Meyer, président de la BNS. Une hausse du franc face à la monnaie unique européenne «*pourrait avoir un impact bien plus profond qu'une même appréciation face à une des monnaies actuelles des pays de la zone*», explique Hans Meyer.

Politique expansive

Depuis deux ans, la BNS pratique une politique monétaire expansive pour prévenir une ruée sur le franc. Lorsque les onze pays de l'Euroland ont annoncé, le 3 décembre, une baisse concertée des taux d'intérêt, elle a réagi immédiatement en injectant d'abondantes liquidités sur le marché monétaire. Pour l'instant, cette stratégie réussit. Le raffermissement du franc reste limité par rapport aux monnaies qui donneront naissance à l'euro. Mais rien n'est joué. L'incertitude liée à la gestion de la monnaie unique durera plus ou moins longtemps, selon la politique de la Banque centrale européenne.

Les experts estiment toutefois que l'euro sera une monnaie forte et stable. Ce qui limitera l'appréciation du franc. Arrimer le franc à l'euro pour empêcher toute variation des cours est très improbable, estime la BNS. «*Fixer une parité, c'est stimuler l'imagination des spéculateurs qui voudront la tester*», avertit son vice-président Jean-Pierre Roth. Dans un tel cas, l'institut d'émission ne peut pas résister à une ruée sur le franc. De plus, établir une parité fixe avec l'euro signifie une hausse des taux d'intérêt, lesquels rejoindraient les niveaux européens. D'où des conséquences douloureuses d'ajustements sur l'immobilier, par exemple.

C'est pourquoi l'ancrage du franc à l'euro «*ne saurait être adopté qu'en dernier ressort*», admet Hans Meyer. Même si les taux européens ont reculé au cours des derniers mois, le loyer de l'argent restera plus bas en Suisse que dans l'Euroland. Mais la différence, qui s'est déjà fortement réduite, va encore reculer. La Suisse perdra ainsi son statut d'îlot, affirme Beat Schwab, économiste au Credit Suisse First Boston.

Factures en euros

Pour les entreprises, l'arrivée de la monnaie unique aura des conséquences immédiates. «*Les entreprises exportatrices libelleront toujours plus leurs factures en euro et la devise européenne s'imposera comme deuxième monnaie dans les régions touristiques et frontalières*», estime Beat Schwab. Certaines branches de l'économie helvétique ressentiront une pression accrue sur les prix, indique une étude de Crédit Suisse. Les industries du cuir, de la chaussure, du bois, le commerce de détail et la construction sont les plus vulnérables. Le tourisme, le domaine de l'alimentation et des boissons, la métallurgie et l'industrie du papier en ressentiront aussi les effets.

En revanche, plus de la moitié des branches ne seront pas touchées par une concurrence accrue. Figurent dans cette catégorie la chimie/pharmacie, l'horlogerie, les machines, les assurances. L'industrie des machines estime qu'elle tirera profit de l'Union monétaire. A court terme, 58% des entreprises interrogées en attendent plus d'avantages que d'inconvénients. Ce taux monte à 90% dans une perspective à long terme.

Avec l'arrivée de l'euro, notre pays sera encore davantage marginalisé, estime Jean-Pierre Roth: «*La Suisse va devenir plus petite. Cela signifie une perte de pouvoir dans les différentes négociations qui la concernent. Car l'Union monétaire pourra imposer sa manière de voir et sa monnaie*». **JPB**

Semaine prochaine: petit guide du consommateur.

BCE: prix à stabiliser

La stratégie monétaire de la Banque centrale européenne (BCE) est basée sur le maintien de la stabilité des prix dans la zone euro. Elle est définie comme une progression de l'indice des prix harmonisé de la zone euro de moins de 2% par an. Pour atteindre cet objectif, la BCE se dote d'un instrument privilégié: la surveillance de la masse monétaire M3, qui mesure l'argent rapidement utilisable pour l'achat de biens. La BCE a fixé pour 1999 une valeur de référence pour la croissance annuelle de l'agrégat M3 dans la zone euro de 4,5%.

Cette valeur de référence se base sur une estimation d'inflation inférieure à 2% et d'une croissance du produit intérieur brut (PIB) de 2% à 2,5% par an dans la zone euro./ats

Commerce Noël dope la consommation

A la veille de Noël, les commerçants se frottent les mains: les ventes de fin d'année dépasseront celles de l'an dernier. Monsieur et Madame Tout le Monde font attention à la qualité. Les produits de marque n'auront jamais été aussi nombreux dans la hotte du Père Noël.

Les grands distributeurs, de Migros à Coop en passant par Loeb et Manor, sont satisfaits de la tournure que prennent les ventes. Mais ils estiment qu'il est encore trop tôt pour communiquer des chiffres. «*Nous nous attendons à une légère augmentation par rapport à l'année précédente qui avait déjà marché très fort*», a expliqué à l'ATS Thierry Rueff, directeur de Manor. Pour Media Markt, le chiffre d'affaires sera «*très bon, voire fantastique*».

En quête d'émotion

Les consommateurs qui arpentent les grands magasins sont à la recherche de produits de qualité. «*Ils sont prêts à payer plus pour des produits haut de gamme et pour de nouvelles technologies*», commente Michel D. Esseiva, directeur du marketing de Media Markt en Suisse.

Si les jouets électroniques, du type Nitendo ou Playstation, surfent depuis plusieurs années sur la vague du succès, les décorations de Noël ont également la cote. «*Les clients sont en quête d'émotion et donc de produits permettant de créer une ambiance*», explique Brigitte Buff, responsable du marketing de Globus.

Par ailleurs, grâce aux premières neiges, les ventes de vêtements chauds, d'écharpes et de gants sont plus importantes que l'année précédente.

Loeb a relevé un intérêt pour les cadeaux personnalisés comme les linges de bains décorés avec les initiales de leur propriétaire. Enfin, les consommateurs apprécient les ordinateurs pour néophytes ou encore les appareils pour gazéifier les boissons au design conçu par Alessi ou Niederer./ats

BRÈVES

Ombudsman Nouveau président

Otto Schoch est le nouveau président du conseil de la Fondation ombudsman des banques suisses. Cet ancien conseiller aux Etats (PRD/AR) âgé de 64 ans entrera en fonction le 1er janvier. Son élection intervient après le décès de l'ancien conseiller fédéral Jean-Pascal Delamuraz, lui-même nommé à ce poste en juillet. L'arrivée d'Otto Schoch permet de s'assurer les services d'une personnalité connue pour son esprit d'indépendance et sa rectitude, souligne l'Association suisse des banquiers dont le conseil d'administration a procédé à l'élection./ats

Swatch La crise n'existe pas

Malgré la crise asiatique, le groupe Swatch table sur une croissance de son chiffre d'affaires de près de 6% pour l'ensemble de cette année, a indiqué hier Nicolas Hayek. Quant à la branche horlogère dans son ensemble, elle s'attend à ce que ses exportations soient proches des résultats record de 1997.

Les affaires pendant la période de Noël sont florissantes tant en Europe qu'en Amérique du Nord. Les ventes sont également bonnes au Japon, à Hong Kong et à Taïwan, selon Nicolas Hayek. Le segment de luxe du groupe Swatch marche bien./ap

BOURSE

Banque Cantonale Neuchâteloise
Consultez notre site INTERNET: www.bcn.ch (E-MAIL: bcn@bcn.ch)

INDICES	Précédent	23/12
Zürich, SMI	7091.2	7160.8
Zurich, SPI	4454.22	4490.26
New-York, DJI	9044.46	9202.03
Paris, CAC 40	3820.47	3872.42
Frankfurt, DAX	4825.38	4951.77
Londres, FTSE	5843.3	5908.8
Tokio, Nikkei 225	13779.45	

TAUX DE REFERENCE

Emprunt Confédération	2.39

BOURSE SUISSE (BES)

	précédent	23/12
Aare-Tessin n.	830.	817.
ABB n	315.	325.
ABB p	1575.	1607.
Adecco	600.	604.
Affichage n	560.	540.
Agie-Charmilles Holding n	139.	138.
Alusuisse Holding n	1592.	1613.
Arbonia-Forster Holding p	755.	750.
Ares-Serono B p	2230.	2240.
Ascom Holding p	2115.	2120.
Asklia Holding n	1270.	1300.
Attisholz Holding n	895.	914.
Bachem n.	1800.	1850.
Bâloise Holding n	1422.	1409.
Bque Cantonale Vaudoise n	458.	468.
Bque Nationale Suisse	911.	925.
Barry Callebaud	315.	317.
Batigroup n	32.2	33.
BB Biotech	478.	477.
BB Medtech	132.5	134.
BK Vision	255.	255.
Bobst p	1700.	1680.
Bon Appetit Holding n.	732.	732.
Ciba Spéc. Chimiques n	113.25	114.
Cicorel SA	228.	237.
Clariant n	630.	634.
Crédit Suisse Group n	215.25	218.
Crossair n	910.	920.
Danzas Holding n	580.	578.
Datwyler Holding p.	2270.	2265.
Disetronic Holding p	3410.	3430.
Distefora Holding p	17.75	18.
Ems-Chemie Holding p	8100.	8200.
ESEC Holding p	900.	925.
Feldschlössen-Hürlim.p	595.	599.
Fischer (Georg) n	430.	427.
Forbo n	570.	575.
Fotolabo	428.	420.
Galenica Holding n	775.	799.
Gas Vision p	525.	540.
Generali Holding n	472.	470.
Helvetia-Patria Holding n	1275.	1230.
Hero p	894.	895.
Hilti b	910.	918.
Holderbank p	1608.	1627.
Industrie Holding n	935.	928.
Intershop Holding p	908.	905.
Jelmoli Holding p	1605.	1605.
Julius Baer Holding p	4490.	4520.
Kaba Holding B n	709.	729.
Keramik Holding p	403.	399.
Kuoni n	5300.	5405.
Lindt & Sprüngli p	35300.	35000.
Logitech International n	163.75	169.5
Michelin (Cie financière) p	590.	600.
Micronas Semi. Holding n	85.	84.
Mikron Holding n	275.	275.5
Mövenpick Holding p	750.	750.
Nestlé n	2855.	2890.
Nextrom Holding SA	240.	
Novartis n	2705.	2715.
Novartis p	2690.	2706.
Oerlikon-Buehrle Hold. n	160.	160.
OZ Holding	1450.	1449.
Pargesa Holding p	2150.	2150.
Pharma Vision 2000 p	972.	979.
Phonak Holding n	1730.	1759.
Pirelli (Sté international) n	340.	353.
PubliGroupe n	434.	431.
Réassurance n	3484.	3515.
Rentenanstalt p	988.	1017.
Richemont (Cie fin.)	1900.	1910.
Rieter Holding n	850.	844.
Roche Holding bj	16900.	16900.
Roche Holding p	25000.	25150.
Sairgroup n	350.5	349.5
Saurer n	814.	801.
Schindler Holding n	2210.	2298.
Selecta group n	364.	360.
SGS Holding p	1276.	1318.
SIG n	800.	800.
Sika Finanz p	405.	418.
Stillhalter Vision p	357.	357.
Stratec Holding n	1850.	1930.
Straumann Holding n	300.	290.
Südelektra Holding	820.	815.
Sulzer n	837.	835.
Sulzer Medica n	262.	261.
Swatch group n	201.	200.75
Swatch group p	808.	817.
Swisscom	588.	585.
Swiss Steel SA n	16.6	16.9
Swisslog Holding n	129.	127.
TEGE p	63.7	63.5
UBS n	420.	427.
Unilabs SA p	520.	500.
Usego Hofer Curti n	285.	285.
Valora Holding n	359.	365.
Vaudoise Assurance p	3975.	
Von Roll Holding p	33.5	32.9
Vontobel Holding p	2200.	2250.
WMH p	1070.	1010.
Zellweger-Luwa p	885.	885.
Zublin	25.	22.1
Zürich Allied n	1004.	1007.

CERTIFICATS SUISSES

USA / CANADA (BES)

	précédent	23/12
Alcan Aluminium Ltd	36.	36.
Aluminium Co of America	95.	
American Express Co	137.5	138.
American Tel & Tel Co	99.5	100.25
Atlantic Richfield Co	90.3	88.6
Barrick Gold Corp	25.25	24.25
Baxter International	87.	
Boeing Co	43.4	43.5
Canadian Pacific Ltd	28.	
Caterpillar Inc.	57.3	58.1
Coca Cola Co	89.	94.5
Dow Chemical Co	118.5	117.5
E.I. Du Pont de Nemours	74.1	74.6
Echo Bay Mines ltd	2.6	2.46
Ford Motor Co	74.	77.
General Electric Co	132.75	136.
General Motors Corp	99.3	101.
Gillette Co	58.6	65.25
Goodyear Co	69.	
Halliburton Co	41.7	42.
Homestake Minning Co	12.35	11.5
Inco Ltd	14.	14.
Intel Corp	163.	167.75
IBM Corp	242.	249.25
Lilly (Eli) & Co	115.	117.
Mc Donald's Corp	105.	105.
MMM Co	96.	
Mobil Corp	121.75	120.25
PepsiCo Inc	53.4	53.
Pfizer Inc	159.	162.
PG & E Corp	44.	42.5
Philip Morris Inc	71.4	74.75
Phillips Petroleum Co	56.5	
Schlumberger Ltd	60.75	62.75
Texas Instruments	120.	119.
Unisys Corp	45.05	45.
USX-Marathon group	36.8	
Warner-Lambert Co	98.	101.
Xerox Corp	150.	152.
Zenith Electronics Corp	0.6	0.58

AFRIQUE DU SUD (BES)

Anglo American Corp	39.	38.
Anglo American Gold	50.1	51.7
De Beers Centenary	22.4	22.5
Drifontein Cons Ltd	5.35	5.4

LONDRES (BES)

B.A.T. Industries PLC	12.75	
The British Petroleum Co	20.4	20.65
Imperial Chemical Ind	12.75	11.8
Rio Tinto	15.75	

FRANCFORT (BES)

	précédent	23/12
Allianz Holding	480.5	498.5
BASF	51.	51.8
Bayer	56.25	57.3
BMW	970.	1010.
Commerzbank	40.	40.9
Daimler-Benz	126.	
Degussa	76.5	77.5
Deutsche Bank	77.25	78.
Dresdner Bank	56.5	57.7
Hoechst	54.5	56.6
Linde AG	706.	771.
Mannesmann	166.	162.25
M.A.N.	380.	392.
SAP	550.	572.
Schering	174.5	171.
Siemens	88.5	90.85
VEBA	73.75	76.
VW	105.25	109.5

AMSTERDAM (BES)

ABN Amro NV Holding	28.6	28.9
Aegon NV	162.	163.25
Ahold NV	49.65	50.65
AKZO-Nobel NV	57.	60.9
Elsevier NV	18.7	18.6
ING Groep NV	80.	82.7
Philips Electronics NV	92.	92.
Royal Dutch Petrol	65.6	67.2
Unilever NV	112.75	114.

PARIS (BES)

Alcatel Alsthom	162.5	169.
Cie de Saint-Gobain	192.	192.5
Danone	383.	382.5

TOKYO (BES)

Bank of Tokyo-Mitsubishi	14.5	14.65
Fujitsu Ltd	17.	17.35
Honda Motor Co Ltd	43.7	44.3
NEC Corp	11.6	11.95
Sony Corp	98.	98.05
Toshiba Corp	8.3	8.05

FONDS DE PLACEMENT

FONDS OBLIGATAIRES

Swissca Bond SFR	101.2	22/12
Swissca Bond INTL	103.7	22/12
Swissca Bond Inv INTL	106.44	22/12
Swissca Bond Inv AUD	1273.62	22/12
Swissca Bond Inv CAD	1247.26	22/12
Swissca Bond Inv CHF	1092.18	22/12
Swissca Bond Inv PTAS	132569.	22/12
Swissca Bond Inv DEM	1191.48	22/12
Swissca Bond Inv FRF	6208.17	22/12
Swissca Bond Inv GBP	1364.85	22/12
Swissca Bond Inv ITL	1287260.	22/12
Swissca Bond Inv NLG	1177.61	22/12
Swissca Bond Inv USD	1105.27	22/12
Swissca Bond Inv XEU	1328.42	22/12
Swissca Bond Inv JPY	118712.	22/12

FONDS D'ALLOCATIONS D'ACTIFS

Swissca VALCA	279.55	22/12
Swissca Portfolio Equity	2022.74	22/12
Swissca Portfolio Growth	1719.84	22/12
Swissca Portfolio Balanced	1531.13	22/12
Swissca Portfolio Yield	1386.98	22/12
Swissca Portfolio Income	1234.29	22/12

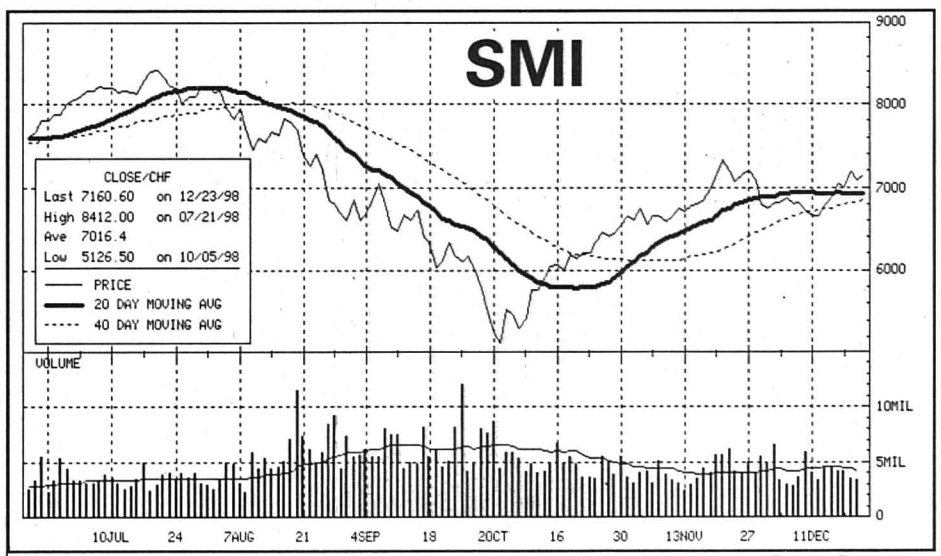

Source: Bloomberg

FONDS D'ACTIONS

Swissca Switzerland	265.	22/12
Swissca Small Caps	184.75	22/12
Swissca Germany	247.2	22/12
Swissca Austria	931.	22/12
Swissca Europe	205.05	22/12
Swissca Gold	473.	22/12
Swissca Italy	931.	22/12
Swissca Japan	67.85	22/12
Swissca Netherlands	118.7	22/12
Swissca Tiger	54.3	22/12
Swissca America	216.15	22/12
Swissca Asia	70.6	22/12
Swissca France	206.35	22/12
Swissca Great-Britain	212.3	22/12
Swissca Emerging Markets	76.45	22/12

FONDS IMMOBILIERS

Swissca IFCA	303.	304.

PIECES (Source Videotex)

	Achat	Vente
Vreneli CHF 10.—	77.	129.
Vreneli CHF 20.—	78.	83.
Napoléon FRF 20.—	77.	87.
Eagle 1 oz	399.	406.
Krugerand 1 oz	435.	447.
Maple Leaf 1 oz	397.	403.
Souverain new (CHF)	93.	102.
Souverain old (CHF)	90.	100.

CONVENTION OR

Plage	Fr.	0
Achat	Fr.	0
Base Argent	Fr.	0

OR-ARGENT

	Achat	Vente
Or USD/Oz	284.5	287.5
Or CHF/Kg	12400.	12650.
Argent USD/Oz	4.79	4.96
Argent CHF/Kg	205.	223.
Platine USD/Oz	343.	347.
Platine CHF/Kg	14925.	15275.

BILLETS (Source: Videotex)

	Achat	Vente
Dollar américain USD	1.32	1.41
Mark allemand DEM	80.05	83.05
Franc français FRF	23.7	25.
Lire italienne ITL	0.079	0.087
Escudo portugais PTE	0.74	0.84
Peseta espagnole ESP	0.91	1.01
Schilling autrichien ATS	11.3	11.9
Florin néerlandais NLG	70.4	74.4
Franc belge BEF	3.83	4.087
Livre sterling GBP	2.23	2.38
Couronne suédoise SEK	16.2	17.95
Dollar canadien CAD	0.84	0.93
Yen japonais JPY	1.12	1.22

DEVISES (Source: Videotex)

	Achat	Vente
Dollar américain USD	1.3475	1.3815
Mark allemand DEM	80.65	82.4
Franc français FRF	24.05	24.55
Lire italienne ITL	0.0814	0.0832
Escudo portugais PTE	0.787	0.8035
Peseta espagnole ESP	0.948	0.968
Schilling autrichien ATS	11.45	11.7
Florin néerlandais NLG	71.6	73.1
Franc belge BEF	3.9095	3.9925
Livre sterling GBP	2.258	2.315
Couronne suédoise SEK	16.85	17.35
Dollar canadien CAD	0.869	0.891
Yen japonais JPY	1.16	1.1895
Ecu européen XEU	1.5835	1.617

AVIS DIVERS

Videos dès Fr **4.99** p.Heure
(12 H. Fr 59.95)
755092-110
Sex Shop evi Bienne : Route de Boujean 175

360868-156

CHEYRES

Grande salle

Samedi 26 décembre 1998 à 20 h 15

SUPER LOTO

en faveur des enfants des écoles

Valeur des lots: Fr. 6020.–.
Nombreux bons d'achat.
Prix du carton: Fr. 9.–.

Se recommande: La Commission scolaire.

CORCELLES-PRÈS-PAYERNE — *Auberge communale*

GRAND LOTO

DIMANCHE 27 décembre 1998 à 14 h et 20 h précises
22 parties, dimanche après-midi, 22 parties dimanche soir
Prix du carton: Fr. 10.– pour 22 parties
★ MAGNIFIQUE PAVILLON DE LOTS DE QUALITÉ ★
Valeur totale des lots: Fr. 11.000.–.
★ Remboursement d'un carton par tirage au sort à chaque partie ★
Organisé par l'UNION DES SOCIÉTÉS LOCALES. 347073-156

Une région, une combinaison publicitaire!
L'EXPRESS · L'Impartial · Le Quotidien Jurassien · JOURNAL

Immobilier
Paraît chaque jour, du lundi au samedi — Délai: l'avant veille de la parution à 12 h

Torgon / Veysonnaz / VS
Domaine skiable
À VENDRE
Grand choix de studios et d'appartements de vacances à des prix très intéressants.
Renseignements et visites
tél. 079/ 628 36 74
fax 027/395 48 07
249/445352/ROC

CORCELLES/NE
VILLA
AVEC VUE SUR LE LAC, SUR PLAN, EN BRIQUES, 5 PIÈCES, 2 ÉTAGES + SOUS-SOL COMPLET
464.000.–
TOUT INCLUS
APPORT 20%.
PAR MOIS 1900.-
032/724 35 85.
BOSC S. à r.l.
180451-122

Donnez du sang
Sauvez des vies

À LOUER

178516-126
3 PIÈCES **25** commerçants et artisans
A louer à Boudry:
ATELIERS ET SURFACES COMMERCIALES MODERNES
45-170-280 m², très bien équipés avec monte-charges.
Tél. 842 14 60 / 842 11 25

SERVICE DE LA GÉRANCE DES IMMEUBLES

A louer tout de suite ou à convenir à la Croix-Blanche 31 (immeuble subventionné), 2126 Les Verrières

Appartement de 3 pièces

environ 84 m², 3e étage, balcon, cuisine agencée + 1 place de parc intérieure

Loyer en rapport avec les revenus des locataires (taxations fiscales de l'impôt fédéral direct).

Pour tout renseignement et location, s'adresser à:
Caisse de pensions de l'Etat de Neuchâtel
Gérance des immeubles, Tivoli 22,
2003 Neuchâtel, tél. 032/889 64 90. 179722-126

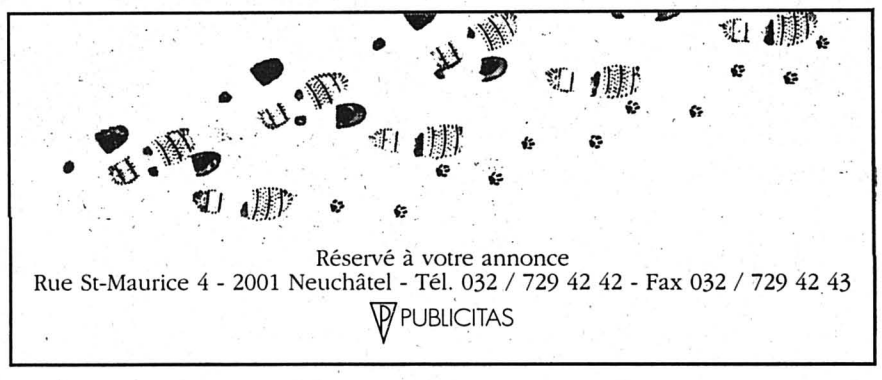
Réservé à votre annonce
Rue St-Maurice 4 - 2001 Neuchâtel - Tél. 032 / 729 42 42 - Fax 032 / 729 42 43
PUBLICITAS

LA BASE DU SUCCÈS POUR VOTRE ANNONCE!
4x4 plus · L'EXPRESS · L'Impartial · Le Quotidien Jurassien · JOURNAL

BAISSE DU TAUX HYPOTHÉCAIRE

VOS APPLAUDISSEMENTS

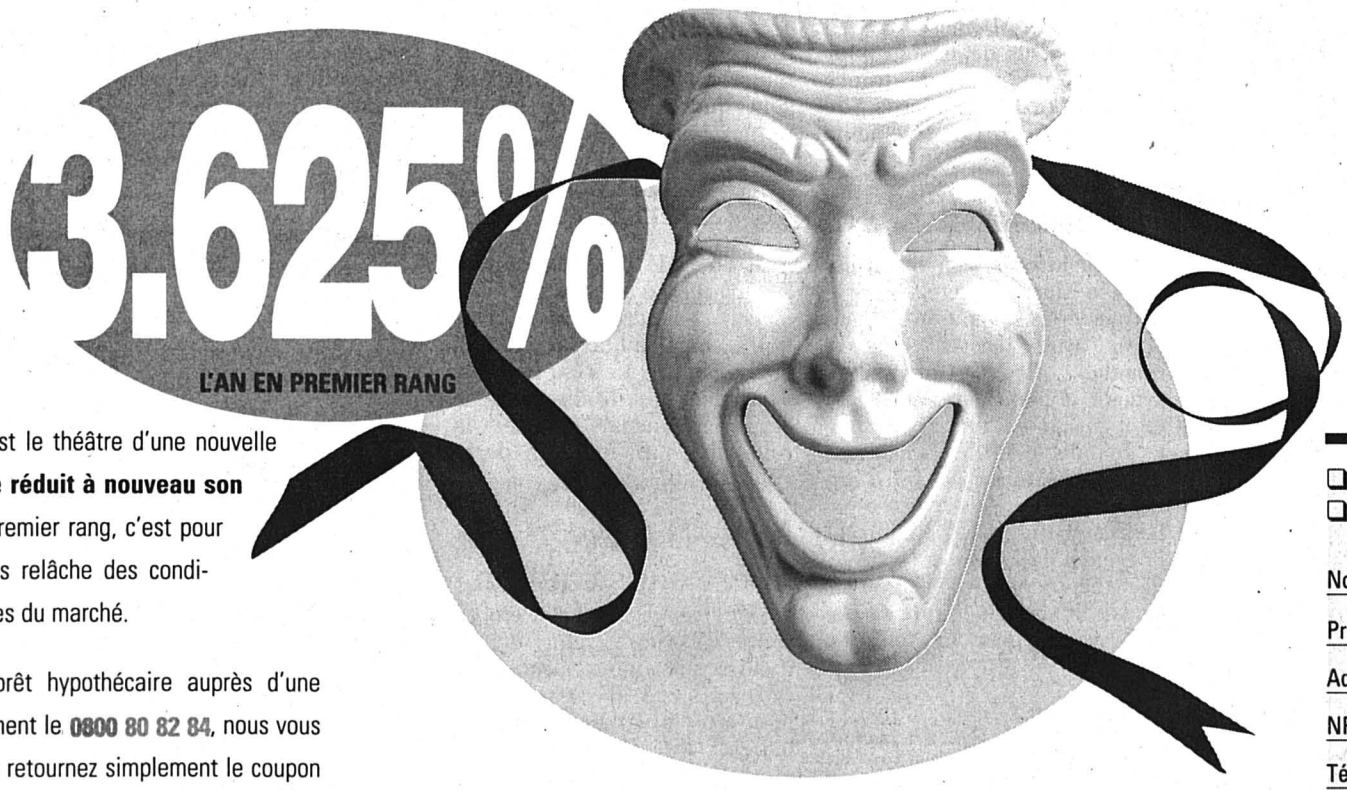

La **BANQUE MIGROS** est le théâtre d'une nouvelle baisse* historique. Si elle **réduit à nouveau son taux hypothécaire** en premier rang, c'est pour vous faire bénéficier sans relâche des conditions les plus avantageuses du marché.

Si vous disposez d'un prêt hypothécaire auprès d'une banque, appelez gratuitement le **0800 80 82 84**, nous vous donnerons la réplique. Ou retournez simplement le coupon réponse ci-joint.

*Immédiatement pour nouveaux prêts.
Dès le 1.04.1999 pour les prêts existants.

- ❑ Je souhaite transférer mon **prêt hypothécaire.**
- ❑ Je suis intéressé par un **prêt hypothécaire,** veuillez m'envoyer votre documentation.

Nom:
Prénom:
Adresse:
NP/Localité:
Tél. prof.:
Tél. privé:

Coupon à retourner à:
Banque Migros • Rue des Terreaux 23 • 1000 Lausanne 9
Tél.: 021/321 11 11 • Internet: http://www.banquemigros.ch
E-Mail:banquemigros@migros.ch

T&T communication

MAINTENANT VOUS POUVEZ FAIRE DES PROJETS, CÔTÉ COUR ET CÔTÉ JARDIN!

BANQUE MIGROS

671739-110

Noël Des colis pris en charge à titre gracieux

La Poste s'attend comme l'an dernier à un afflux de colis. photo Keystone-a

Faire profiter les plus démunis des cadeaux superflus: La Poste, la Croix-Rouge suisse et la Radio suisse romande reconduisent cette année du 24 décembre au 6 janvier leur action «2 X Noël». Les cadeaux seront redistribués pour moitié en Suisse, le reste en Roumanie.

Les trois initiateurs de l'action proposent à la population de faire des cadeaux à des personnes qui n'en reçoivent pas, ont-ils indiqué hier dans un communiqué. Les dons de denrées non périssables, de jouets ou de vêtements sont les bienvenus. Les bureaux de poste prennent en chargent gratuitement les colis. Les buralistes les feront ensuite parvenir à la Croix-Rouge suisse.

En Suisse, les cadeaux seront redistribués à des déshérités et à des institutions sociales. En Roumanie, les colis seront destinés à des familles pauvres ainsi qu'à des foyers pour enfants ou personnes âgées dans les districts de Brasov et de Covasna. L'an passé, 35.000 colis sont parvenus à la Croix-Rouge./ats

Climat Helvétie, tes glaciers fondent

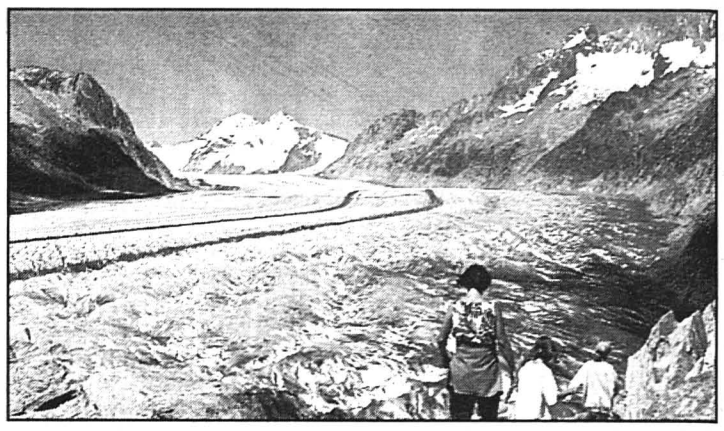

Le glacier d'Aletsch, en Valais, n'a perdu «que» 13 mètres en longueur. Mais, comme les autres grands glaciers, il se retire sans interruption depuis un siècle et demi. photo Keystone-a

Les glaciers suisses continuent de fondre. Des 102 glaciers mesurés en automne 1997 par les glaciologues, 86 se sont réduits par rapport à l'année précédente. Seuls six glaciers se sont étoffés, les dix autres n'ont pas bougé. Le réchauffement climatique pourrait faire disparaître les glaciers suisses en l'espace de 100 ans.

Sur la période d'observation 1996/97, le glacier de Tsijiore Nouve, au-dessus d'Arolla (VS), a subi le recul le plus important (-108 mètres). La plus grande poussée a également été enregistrée en Valais: il s'agit du glacier de la Bella Tolla (+26 mètres), à 30 kilomètres d'Arolla.

Les grands glaciers comme ceux d'Aletsch (-13 mètres), d'Unteraar (-13,5 mètres), du Gorner (-30,5 mètres) ou de Fiescher (-13,2 mètres) ne présentent aucune variation à court terme mais se retirent sans interruption depuis le milieu du siècle dernier. Une étude de l'ONU estime que les glaciers des Alpes auront disparu à 95% d'ici à l'an 2100, en raison du réchauffement climatique.

Les glaciers ont non seulement perdu en longueur, ils ont également perdu en épaisseur. Cette épaisseur, en moyenne, a diminué de quelque 20 centimètres. Selon l'Institut suisse de météorologie, l'année 1998 a été la troisième plus chaude depuis 1864.

Comme en Suisse, les glaciers ont fondu en Autriche l'an passé. Des 103 glaciers mesurés en 1997, 74 s'étaient réduits, 17 n'avaient pas bougé et 12 avaient pris du volume./ats-ap

Gruyère Pub hors la loi

L'Association touristique de la Gruyère (ATG) vante les mérites hivernaux de la Gruyère avec 14 immenses effigies de bonshommes de neige le long de la A2. Cette promotion, qui s'inspire de la campagne publicitaire des paysans contre l'initiative VKMB- Denner, est hors-la-loi, ont décidé les préfets fribourgeois.

«Nous devons être logiques avec notre prise de position de septembre dernier. Ces bonshommes devront disparaître d'ici le 3 janvier», a expliqué hier à l'ATS Placide Meyer, le doyen des préfets fribourgeois, confirmant une information donnée par les médias fribourgeois. La conférence des préfets fribourgeois avait décidé l'automne dernier de faire enlever la publicité des paysans invitant les citoyens à refuser l'initiative de l'Association pour la protection des petits et moyens paysans (VKMB) et du distributeur Denner.

Placide Meyer rappelle que cette publicité contrevient à l'ordonnance fédérale sur la sécurité routière. Elle n'a pas sa place le long d'autoroutes ou près de carrefours, car elle est dangereuse pour la sécurité du trafic, estime-t-il./ats

Les bonshommes seront tolérés jusqu'au 3 janvier. photo Keystone

Laponie 750.000 plis pour le Père Noël

A quelques jours de la fête de la nativité, le Père Noël avait reçu mardi plus de 750.000 lettres du monde entier à son quartier général lapon de Korvantunturi (nord de la Finlande). Cela représente une augmentation de 7% par rapport à l'an dernier.

Les lettres sont en train d'être dépouillées par ses onze assistants, lutins et farfadets. Elles devraient recevoir chacune une réponse estampillée d'une marque postale spéciale. L'an dernier, «seulement» 700.000 lettres avaient été reçues en provenance de 157 pays, a indiqué le secrétariat.

Comme chaque année, le secrétariat du «joulupukki» («Père Noël» en finnois) fera parvenir contre 20 marks finlandais (5,2 francs) une lettre à n'importe quel enfant dans le monde. Polyglottes, les assistants sont à même de la rédiger en huit langues au choix, dont le français, l'anglais et l'espagnol./ats-afp

Cadeaux Les Français champions d'Europe

Les Français sont les Européens les plus attachés à la tradition du cadeau de Noël. En moyenne, ils offrent huit présents, soit un de plus que les Britanniques et trois de plus que les Allemands, pour un budget moyen de 2200 francs français (environ 530 francs), rapporte le quotidien «Le Monde».

Au total, ils dépensent pour Noël 90 milliards de francs français (22,5 milliards de francs suisses). Les vêtements arrivent en tête, suivis des équipements de loisirs, de l'argent liquide, ainsi que des jeux et des jouets.

Cette générosité s'explique peut-être par le fait que les Français sont largement plus sereins que leurs voisins sur la conjoncture économique: 64% d'entre eux prévoient une amélioration de la situation économique quand les Allemands ne sont que 38% et les Britanniques 14%./ats-afp

Branson En route vers le Pacifique

Le ballon de Richard Branson a poursuivi hier sa course autour du monde. Après avoir traversé la Chine, le milliardaire britannique devrait éviter un survol de la Corée du Nord. L'équipage espère terminer ce périple pour Nouvel An. Quant à Bertrand Piccard, il ne décollera pas avant lundi.

Branson et ses deux copilotes, l'Américain Steve Fossett et le Suédois Per Lindstrand, ont quitté l'espace aérien chinois hier à 16 h (heure suisse), ont annoncé à Londres les organisateurs de l'expédition. L'équipage devait ensuite se diriger vers la Corée du Sud, évitant un survol potentiellement dangereux de la Corée du Nord.

Après s'être traîné à environ 60 km/h en raison des vents faibles, le ballon, volant à 10.000 m d'altitude, a repris de la vitesse hier.

Le ballon poursuivait sa route à environ 8000 m d'altitude et devait mettre une dizaine d'heures pour atteindre l'espace aérien japonais.

Richard Branson a déclaré à la radio britannique BBC qu'il espérait traverser le Pacifique en deux jours et atteindre les Etats-Unis, probablement par l'Etat de Washington, pour Noël.

Quant à Bertrand Piccard, il ne décollera pas avant lundi de Château-d'Oex (VD). Les prévisions météorologiques pour ces prochains jours sont mauvaises, a déclaré hier à l'ATS un porte-parole du centre de presse à Genève./ats-afp-ap

Bâle Nouveaux pensionnaires

Pour la deuxième fois cette année, une femelle gorille a mis bas au zoo de Bâle. La mère, Faddma et son petit, Viatu, se portent bien. Et ce n'est pas tout: trois jeunes éléphants sont en effet attendus le 29 décembre dans la cité rhénane en provenance d'Afrique du Sud. /ats

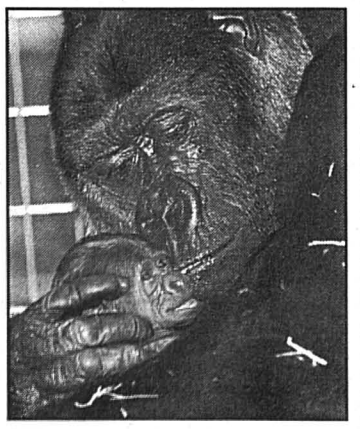

Faddama et Viatu. photo K

BRÈVES

Excision Bannie du Sénégal

La pratique de l'excision est désormais considérée comme un délit au Sénégal. Elle sera punie d'une peine de 1 à 5 ans de prison, a indiqué le gouvernement. Cette pratique, qui consiste en l'ablation partielle ou totale des organes génitaux externes de la femme, touche en Afrique quelque 130 millions de femmes, dont 700.000 au Sénégal, selon l'Unicef. La décision sénégalaise peut être considérée comme une «première en Afrique», où généralement les actions entreprises sont limitées à des campagnes de sensibilisation./ats-afp

Conte de Noël Batracien globe-trotter

A l'instar de quelques infortunés nains de jardin en Europe, une grenouille de jardin en béton a été enlevée il y huit mois par des inconnus, à Swansea, dans le Massachusetts. Mais le batracien est revenu au bercail, après avoir fait le tour du monde. Les kidnappeurs avaient annoncé la couleur au moment du vol, en laissant une lettre dans le jardin. Selon eux, le batracien avait besoin d'air. Les propriétaires ont reçu régulièrement des photos montrant la grenouille à New York, à Venise, en Indonésie et au Venezuela. Et, comme promis, elle est revenue pour les fêtes de Noël./ap

Russie Iconoclaste

Le directeur d'une galerie d'art moscovite encourt quatre ans de prison pour avoir brisé des icônes en public. Les faits se sont produits à l'ouverture d'un important salon des arts contemporains, a rapporté hier le quotidien «Kommersant». Le parquet a engagé des poursuites. C'est la première fois en Russie qu'il est fait appel à l'article du code pénal réprimant l'*«incitation à la haine de la religion»*. La performance artistique consistait à briser à la hache, contre 15 à 30 roubles, des icônes que le directeur de la galerie avait achetées la veille dans un magasin de la ville./ats-afp

Inde Suisse libéré sous caution

Le Suisse David Frey, emprisonné à New Delhi depuis quatre ans pour trafic de drogue, a été libéré sous caution, a indiqué mardi le Département fédéral des Affaires étrangères. Ce citoyen suisse, âgé de 32 ans, devra à présent attendre en Inde le verdict du recours déposé contre sa condamnation. Selon l'avocat de M. Frey, les autorités indiennes pourraient rendre leur décision en février. Le Suisse a été condamné en 1994 à dix ans de prison pour avoir tenté de quitter l'Inde avec 1,2 kg de résine de chanvre./ats

IMPRESSUM

Société éditrice: L'Express SA.
Editeur: Fabien Wolfrath.

Directeur des rédactions (resp.): Gil Baillod.
Rédacteurs en chef: Stéphane Sieber, Roland Graf.
Rédacteur en chef adjoint: Jacques Girard.

Canton: Alexandre Bardet (resp.), Rémy Gogniat (adj.), Pascale Béguin, Pierre-François Besson, Christian Georges, Sandra Spagnol.

Rubriques locales:
Neuchâtel: Pascal Hofer (resp.), Jean-Michel Pauchard (adj.), Florence Véya.
La Chaux-de-Fonds: Robert Nussbaum (resp.), Irène Brossard (adj.), Christiane Meroni, Richard Gafner.
Le Locle: Blaise Nussbaum, Claire-Lise Droz.
Littoral: Stéphane Devaux (resp.), Patrick Di Lenardo, Ivan Radja, Frédéric Mairy, Marianne de Reynier,
Val-de-Ruz: Philippe Chopard.
Val-de-Travers: Mariano De Cristofano.
Canton du Jura: Michel Gogniat.
Jura bernois: Dominique Eggler (resp.), Nicolas Chiesa (adj.).
Haut-Doubs: Alain Prêtre.

Suisse / Monde / Société: Guy C. Menusier (resp.), Daniel Droz (adj.), Léo Bysaeth, François Nussbaum (à Berne).

Economie: Françoise Kuenzi.

Sports: Jean-François Berdat (resp.), Renaud Tschoumy, Gérard Stegmüller, Fabrice Zwahlen.

Magazine: Sonia Graf (resp.), Dominique Bosshard (adj.), Corinne Tschanz.

Secrétariat de rédaction: Anne-Marie Cuttat (resp.), Michel Deruns (adj.), Julian Cerviño, Michel Merz, François Treuthardt.

Photographes: Christian Galley, Richard Leuenberger, David Marchon.
Infographiste: Pascal Tissier.
Dessinateur: Tony Marchand.

Services des abonnements: rue St-Maurice 4, 2001 Neuchâtel Tél. 032/725 65 01

Régie des annonces: Publicitas SA Saint-Maurice 4, 2001 Neuchâtel Tél. 032/729 42 42 Fax 032/729 42 43

Impression: Centre Presse, Neuchâtel

L'EXPRESS

SPORTS/MAGAZINE

JEUDI 24 DÉCEMBRE 1998

Tennis
Petr Korda contrôlé positif

Petr Korda a été contrôlé positif à la nandrolone (anabolisant) lors du tournoi de Wimbledon, en juillet dernier. Mais il a échappé à une suspension sportive, la commission d'appel de la Fédération internationale (ITF) ayant accepté ses arguments selon lesquels il a pris ce produit à son insu, a annoncé l'ITF à Londres.

Cependant, les points ATP gagnés par Korda à Wimbledon lui ont été retirés, ainsi que son prix en argent, soit 94.529 dollars (environ 130.000 francs suisses). Le Tchèque, âgé de 30 ans, avait atteint les quarts de finale du tournoi du Grand Chelem anglais, début juillet, battu par l'Anglais Tim Henman.

«Je ne suis pas un tricheur et je ne chercherai jamais à obtenir un avantage sur mes adversaires par ces moyens» a déclaré le dernier vainqueur des Internationaux d'Australie, qui pourra ainsi défendre son titre en janvier prochain.

«Je suis heureux que la commission d'appel m'ait disculpé. Mes résultats sportifs depuis le mois d'août et mes performances récentes en ont souffert» a souligné le Tchèque, qui a ajouté que son entourage et lui-même avaient cherché, sans succès, à comprendre comment il avait pu prendre ce produit./si

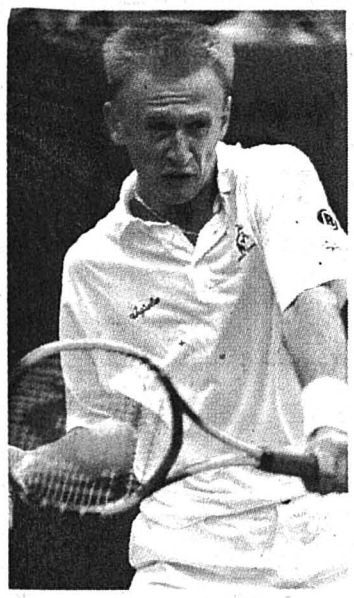

Contrôlé positif, Petr Korda n'a toutefois pas été suspendu. photo Keystone

Hockey sur glace Davos veut briller à la Coupe Spengler

La 72e édition de la Coupe Spengler, qui se déroulera à Davos à partir de samedi et jusqu'au 31 décembre, réunira une nouvelle fois un plateau très relevé. Privés de victoire depuis 40 ans, la formation davosienne est bien décidée à succéder au Team Canada, au palmarès de son prestigieux tournoi.

Le vainqueur de la Ligue européenne, les Autrichiens de Feldkirch, le champion de République tchèque, Slovnaft Vsetin et ses quatre champions olympiques, le champion de Suède, Färjestad, et le Team Canada, détenteur du titre, donneront la réplique au HC Davos renforcé, qui n'a plus gagné son tournoi depuis 40 ans.

Davos se lance avec des ambitions dans un tournoi qui lui rapporte deux millions de francs dans ses caisses et qui le maintient en vie. *«Nous voulons gagner»* assure l'entraîneur grison, Arno Del Curto. Les organisateurs davosiens espèrent d'ailleurs que leur équipe-fanion ne sera pas hors course trop tôt comme ce fut le cas l'an dernier après deux premières défaites contre le Team Canada et Mannheim. *«Cela nous a coûté 100.000 francs»* estime le président du comité d'organisation Fredy Pargätzi.

L'attraction tchèque

Les perspectives de Davos ne sont toutefois pas très bonnes si l'on se réfère à son parcours du mois de décembre. Ils n'ont pris que cinq points dans leurs huit derniers matches et ont perdu leurs trois derniers matches à domicile.

Arno Del Curto ne se fait pas trop d'illusions, son équipe connaîtra un deuxième trou après la Coupe Spengler. *«Avant la pause du championnat, nous avons disputé quatorze matches en trente jours, relève-t-il. Les internationaux en ont rajouté trois au compteur. Il faut encore compter les quatre ou cinq matches de la Coupe Spengler, ensuite le championnat reprend le 2 janvier avec trois matches en quatre jours, cela fait 24 matches en 45 jours, même en NHL, le programme n'est pas aussi démentiel.»*

Slovnaft Vsetin constituera l'attraction de cette 72e édition avec la présence de quatre champions olympiques: le gardien Roman Cechmanek – il avait joué les premiers matches de la République tchèque à Nagano – et les attaquants Jiri Dopita, Pavel Patera et Martin Prochazka. Champion en titre et actuel leader du championnat, Vsetin est la première équipe tchèque invitée depuis 1990 (Dukla Jihlava).

Jenni avec Feldkirch

Vainqueur des trois dernières finales, le Team Canada est toujours formé en grande partie de joueurs repêchés en Suisse et aux quatre coins de l'Europe. Mario Doyon (Langnau), Adrien Plavsic (ZSC Lions), Dave McLlwain (Berne) et Shawn Heaphy (Bienne), auteur de trois buts en finale l'an dernier, apportent une touche «helvétique» à l'équipe à la feuille d'érable.

Le champion d'Europe Feldkirch recevra pour sa part le renfort de quatre internationaux suisses: Martin Steinegger (Berne), Mathias Seger (Rapperswil), Gian-Marco Crameri et Marcel Jenni (Lugano). Les Autrichiens ont perdu de leur superbe depuis la saison dernière où sous les ordres de Ralph Krueger ils avaient tout gagné ce qui était possible de gagner. Avec la blessure du Suédois Robert Nordmark (ex-ZSC Lions) et le départ de Strandberg pour Kloten, ils comptent encore deux bons éléments de moins.

En revanche, Färjestad ne compte aucun renfort. Les Suédois aligneront deux champions du monde de Zurich, Jörgen Jönsson et Peter Nordström./si

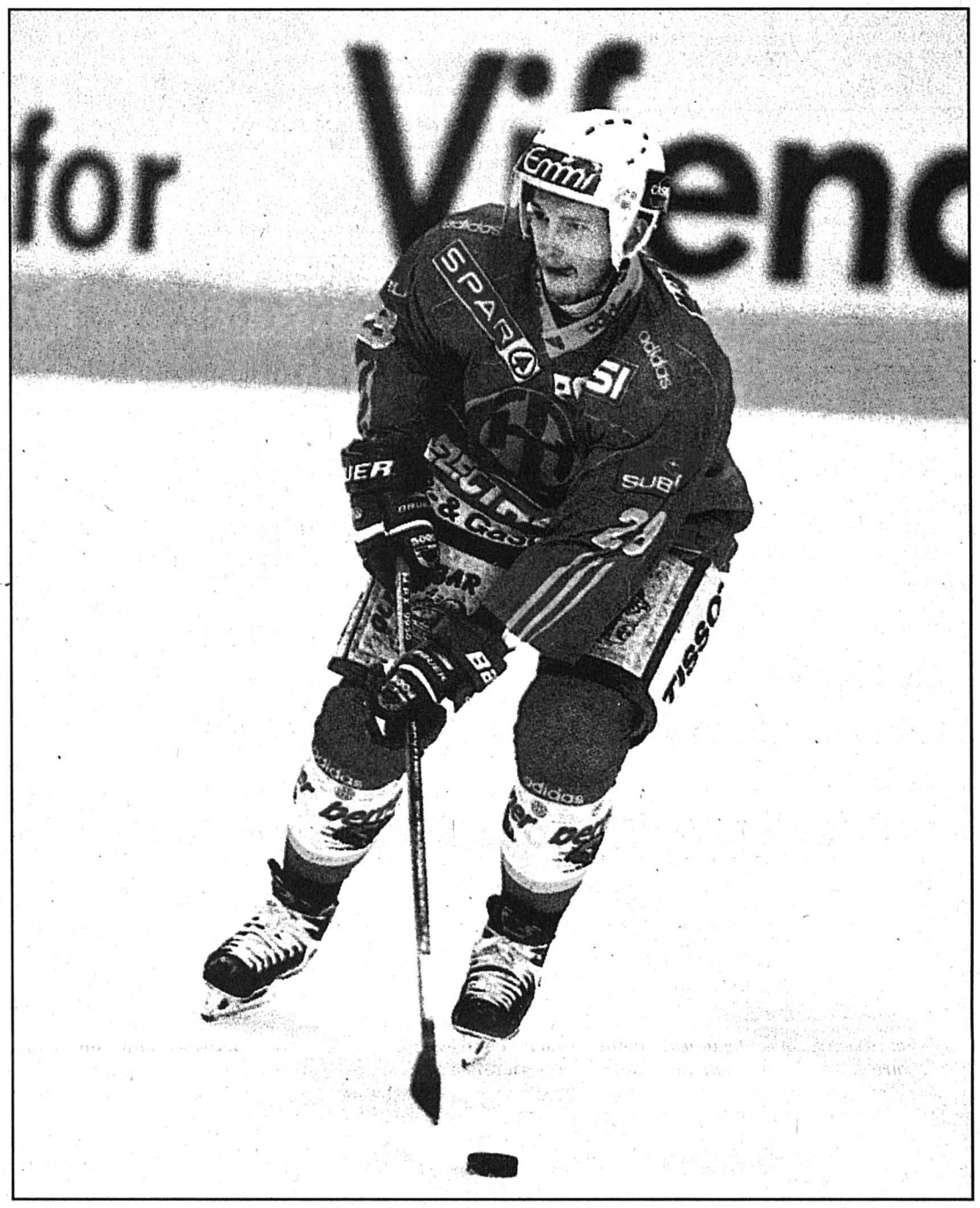

Sandy Jeannin et Davos se veulent ambitieux à quelques jours d'entamer la 72e Coupe Spengler. photo Keystone

Pavoni avec Davos

Davos entamera son tournoi face aux Tchèques de Vsetin. Les Grisons recevront les renforts de Tommy Sjödin, Chris Tancill, Tomas Strandberg (tous Kloten), Kari Martikainen (ZSC Lions) et le meilleur compteur de LNB, le Suédois Robert Burakovsky (CPH Säntis). Le gardien de Kloten, Reto Pavoni, effectuera sa rentrée après une longue blessure et devrait jouer au moins un match avec Davos, puisque le gardien remplaçant habituel, Thomas Wegmüller, est retenu avec la sélection des moins de 18 ans./si

Le programme

Samedi 26 décembre
15.30 Davos - Vsetin
20.45 Färjestad - Feldkirch

Dimanche 27 décembre
15.30 Färjestad - Team Canada
20.45 Vsetin - Feldkirch

Lundi 28 décembre
15.30 Feldkirch - Davos
20.45 Team Canada - Vsetin

Mardi 29 décembre
15.30 Feldkirch - Team Canada
20.45 Davos - Färjestad

Mercredi 30 décembre
15.30 Vsetin - Färjestad
20.45 Team Canada - Davos

Jeudi 31 décembre
12.00 Finale

Magazine

Sports d'hiver
Bien préparer ses muscles pour éviter les accidents

Bon droit
Ne pas confondre 13e salaire et gratification

A l'aise
Désormais, les bas de soutien se veulent élégants

p 22

Cinéma Portrait de Woody en clarinettiste

Depuis des années, un clarinettiste binoclard et chétif s'adonne à sa passion sur la scène du Michael's Pub, tous les lundis soir à New York. Début 96, ce fou de jazz entreprend une tournée européenne de trois semaines. A Paris, Madrid, Genève, Vienne, Bologne, Venise ou Londres, la foule se presse, plus avide de voir le cinéaste starisé que d'écouter le musicien. Pourquoi Woody Allen, ce claustrophobe, cet hypocondriaque, cet angoissé rien qu'à l'idée de quitter son quartier de Grosse Pomme, a-t-il éprouvé le besoin d'emmener sa clarinette outre-Atlantique? A l'issue de «Wild Man Blues», un documentaire de Barbara Kopple, la question reste ouverte.

Rivée aux pas de Woody, de sa sœur Letty et de son amie Soon Yi Previn, la caméra de l'Américaine arpente les coulisses, se glisse dans les somptueuses suites d'hôtel, fréquente les réceptions en l'honneur de l'hôte auréolé de génie. Elle s'attarde de longs moments sur la scène, où Woody, yeux clos, s'absorbe dans l'interprétation d'un dixieland plutôt poussif. Les bons mots et les répliques voltigent, la lucidité «allenienne» enchante, les phobies amusent. Ce Woody Allen-là est bien conforme à l'image que le public s'en fait, en extrapolant à partir de ses personnages: en irait-il différemment sans caméra témoin?

Woody et Soon Yi visitent Venise. photo sp

L'affamé d'inédit ou d'intimité croustillante restera sur sa faim. Pas tout à fait: en filigrane d'épisodes souvent anecdotiques, se dessinent les liens, étonnants, qui unissent Woody à Soon Yi, impressionnante de maturité, tout à la fois rassurante et stimulante. En ceux qui l'attachent à sa clarinette depuis l'enfance, Woody a peut-être trouvé la plus sûre des thérapies, lui qui avoue qu' *«Il n'y a rien de cérébral dans le plaisir de jouer»*. Filmé entre sa femme et sa «maîtresse», Woody est bien davantage mis à nu dans une irrésistible scène finale; mi-sarcastique, mi-castré, il y donne la réplique à ses parents nonagénaires: à ne pas manquer!

Dominique Bosshard

● **«Wild Man Blues», La Chaux-de-Fonds, ABC. Jusqu'à samedi; 1h44.**

Beaux-arts
Une exposition à couper les cheveux en quatre

Triennale SPSAS: en clin d'œil à la peinture du siècle passé, Gisèle Emery s'intéresse à Edouard Girardet

Véhémentes natures mortes

p 23

Annonces EXPRESS

TÉL 032 729 42 42 — FAX 032 729 42 43 — PTT PUBLICITAS SA rue St-Maurice 4 2001 Neuchâtel

Tarif: Fr. 1.– le mot; minimum **Fr. 12.–**. Rubriques «Vacances» et «Véhicules» Fr. 2.– le mot; minimum **Fr. 24.–**.
Annonces à caractère commercial: Fr. 3.– le mot; minimum **Fr. 36.–**.
Supplément sous chiffres: Fr. 25.–. TVA 6,5% en sus.

Délai: 2 jours avant à 12 h

J'OFFRE À VENDRE

VAL-DE-RUZ VILLA 8 chambres, séjour 43 m², cheminée centrale, verrière, mezzanine, aspirateur central, cachet. Garage 2 voitures, 600 m² de terrain dans quartier familial. 690.000 fr. Tél. 032/853 46 36. 179933-461

ORDINATEURS DEC Pentium-II 400, 1490 fr. Pentium 300MMX, 999 fr. Livrés avec écran, CD-ROM et accessoires. Tél. 0848 848 880. 672002-461

JE LOUE

BEVAIX VY D'ETRA 16 spacieux appartements de 3½ et 4½ pièces. Tél. 032/853 52 51. 180812-463

FLEURIER appartement 4 pièces avec garage, 750 fr. Tél. 032/841 52 83. 180726-463

RENCONTRES

CHÈRE INCONNUE, et si on passait Noël ensemble?... Tél. 724 14 12, Jean-Pierre. 180595-471

LES VÉHICULES

PEUGEOT 405 Turbo Diesel, 1993, 80.000 km, bleu métal, toit ouvrant, 10.900 fr. Tél. (032) 853 34 32. 177740-467

...ET LES DIVERS

NETTOYAGES APRÈS DÉMÉNAGEMENT: appartements, villas, etc. Devis sans engagement. Natel 079/414 95 93. 125637-472

VIVEZ LES FÊTES À DEUX! Rencontres automatiques, hors agence. Tél. (021) 721 28 28 (aucune surtaxe). 664943-472

L'AVIS EN ROSE

L'AVIS EN ROSE

VOTRE MESSAGE PARAÎT AUJOURD'HUI DE ROSE VÊTU. QUE LUI VAUT CE TRAITEMENT DE FAVEUR? APPELEZ PUBLICITAS TÉL. 032 729 42 42, VOUS EN SAUREZ UN PEU PLUS.

L'AVIS EN ROSE

L'EXPRESS
FEUILLE D'AVIS DE NEUCHÂTEL

Bulletin de changement d'adresse

à faire parvenir 5 jours à l'avance soit à notre réception rue Saint-Maurice 4, soit par courrier à: L'EXPRESS, service de diffusion, case postale 561, 2001 Neuchâtel ou par FAX: 032 / 724 36 14.

N° abonné:

ADRESSE ACTUELLE (domicile)

Nom:
Prénom:
Téléphone: Privé: / Prof.: /
Rue: N°:
N° postal: Localité:
Date: Signature:

NOUVELLE ADRESSE (vacances ou définitive)

Nom:
Prénom:
Téléphone: Privé: / Prof.: /
c/o:
Rue: N°:
N° postal: Localité:
Pays:
Valable dès: Reprise de la distribution au domicile le:

Expédition par courrier normal ☐ ou avion ☐

AVIS IMPORTANT: Les ordres ne sont pas acceptés par téléphone, ils ne peuvent devenir effectifs que 3 jours (samedi et dimanche non compris) après réception de la demande par notre service diffusion.
Les changements d'adresse ne sont pas effectués pour une durée inférieure à **6 jours ouvrables.**
Pour tout changement effectué, il est perçu une taxe de Fr. 3.-
L'indication du numéro postal est indispensable pour la Suisse et pour les autres pays qui l'ont introduit. **Les expéditions par avion doivent être spécialement demandées. Sans indication, les expéditions sont effectuées par courrier normal.**
L'EXPRESS décline toute responsabilité en cas de distribution défectueuse à l'étranger et de demandes formulées d'une manière incomplète ou peu lisible.

Espace réservé à L'EXPRESS: Code | Sect. | Bande | JA | Taxe | Port | AV

A découper et à conserver

Marché de l'emploi

Paraît chaque jour, du lundi au samedi • Délai: l'avant veille de la parution à 12 h

ventilation-climatisation

ICE-TECH SA

André Marchand
7, Rue St-Maurice CH-2800 Delémont
Tél. 032 423 22 22 - Fax 032 423 22 23

Société de services active dans les domaines du bâtiment et des travaux publics, recherche dans le cadre de son expansion, pour le début de l'année 1999:

Chargés d'affaires

responsables des chantiers qui leur seront confiés, aussi bien au niveau logistique, main-d'œuvre et matériel, qu'au niveau de la maîtrise des coûts.

Profil: techniciens(nes) aguerris(es) aux contraintes d'organisation des chantiers, parfaitement bilingues (français/allemand), contacts aisés avec les maîtres d'œuvres et les maîtres d'ouvrages.

Techniciens CVSE

maîtrisant parfaitement les systèmes informatiques et notamment AUTOCAD 14, bilingues (français/allemand) et parfaitement à l'aise dans la conception et le dimensionnement d'installations.

Dessinateurs-projeteurs CVSE

avec expérience dans la réalisation de plans coordonnés et plans de détails sous AUTOCAD 14.

Monteurs-dépanneurs frigoristes SAV

Connaissant parfaitement leur métier, ces personnes devront faire preuve d'initiative et de dynamisme. Bilingues (français/allemand) souhaitées.

Secrétaires techniques

maîtrisant parfaitement Word, Excel, Windows 95/98, elles (ils) auront pour mission d'assister les bureaux technique et commercial. Bilingues (français/allemand) souhaitées.

Technico-commerciaux sédentaires

Ils (elles) devront avoir de bonnes connaissances en bureautique et en technique de ventilation-climatisation, être bilingues (français/allemand); ils(elles) s'occuperont de gérer les achats, de consulter les fournisseurs, d'exécuter des offres.

Toutes ces personnes devront être capables de s'intégrer très rapidement au sein de nos structures techniques et commerciales.

Merci de faire parvenir vos offres de candidature à:

ICE-TECH SA
André Marchand
7, rue Saint-Maurice
2800 Delémont
SUISSE

accompagnées d'un CV et d'une lettre de motivation.

14-24906/4x4

Réservé à votre annonce
Rue St-Maurice 4 - 2001 Neuchâtel - Tél. 032 / 729 42 42 - Fax 032 / 729 42 43
PUBLICITAS

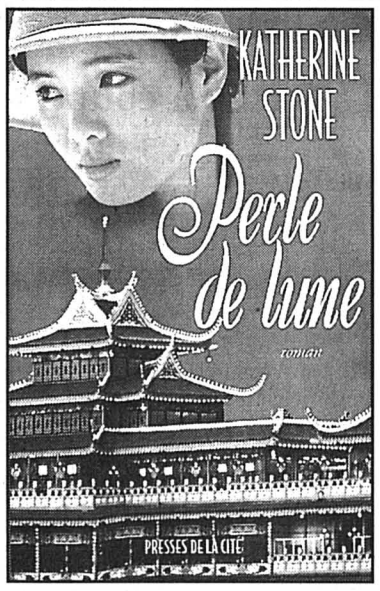

Perle de lune

ROMAN – Katherine Stone

Droits réservés: Editions Presses de la Cité, Paris

Lorsqu'ils eurent absorbé quelques gorgées, Allison inspira profondément, puis se lança:

– Maylène m'a raconté qu'à la fin de la réunion, vous lui avez dit: « Si je suis la cause de tout cela, sachez que j'en suis profondément désolé.» Elle n'a pas compris ce que vous entendiez par là, mais l'idée m'est venue que vous soupçonniez peut-être le responsable de la mort de Gweneth d'avoir orchestré le sabotage de l'hôtel...

Durant un long moment, James se contenta de la regarder. Comme elle était courageuse. Et si charmante.

– C'est pour cette raison que vous m'avez invité ce soir? s'enquit-il avec douceur. Vous saviez qu'il n'existait personne d'autre avec qui je puisse en parler et vous avez pensé que j'aurais grand besoin d'en discuter.

Allison hocha la tête. Ses boucles d'or rouge vinrent caresser son visage et, comme en réaction à ces flammes dansantes, ses joues rosirent.

– Vous auriez pu aborder le sujet avec l'inspecteur de Scotland Yard. L'avez-vous fait?

– Oui.

Le cœur d'Allison bondit.

– Donc, vous pensez que le... meurtrier de Gweneth... est le responsable?

– C'est possible. Cela dit, il y a à Hong Kong bien des promoteurs qui aimeraient me voir discrédité, même temporairement; ils hériteraient de certains contrats très lucratifs. Il existe aussi bon nombre de taï-pans qui seraient ravis de voir tomber Tyler, pour la même raison. Ce dont je suis certain, en tout cas, c'est que celui qui a orchestré tout cela a soigneusement préparé son coup. Probablement avant même l'ouverture du chantier.

– Maylène m'a parlé de la maladie de Chan Peng en juillet. Vous croyez qu'il a été empoisonné?

– Absolument. Le mettre dans l'incapacité de travailler au moment où l'on coulait les fondations nécessitait une préparation soigneuse, mais c'était plus facile que de trouver les deux hommes qui ont écrit les lettres. D'après ce que j'ai entendu dire, il s'agit de citoyens au-dessus de tout soupçon. Aucun ne se serait fait acheter. Mais allez savoir... Au nom de l'honneur familial, pour protéger quelqu'un qu'on aime, on peut céder au chantage.

– Il y aurait dans leurs familles quelque chose susceptible de provoquer un scandale?

(à suivre en page 23)

Hockey sur glace
Le challenge d'Ambri-Piotta

Leader impressionnant du championnat de Suisse, Ambri-Piotta tentera de marquer de son empreinte la scène européenne avec le tournoi final de la Coupe continentale à Kosice (Slq).

Outre l'équipe locale de Kosice, Ambri-Piotta affrontera, du 27 au 29 décembre, les Allemands de Düsseldorf et les Russes de Avangard Omsk pour un titre européen, qui s'apparente à celui de la Coupe de l'UEFA en football.

Ambri-Piotta avait décroché sa place dans le tournoi final à l'occasion d'un tournoi éliminatoire au Tessin en novembre. La troupe à Larry Huras avait remporté trois succès aux dépens des Polonais d'Oswiecim, des Autrichiens de Graz et des Slovènes de Ljubljana.

Pour ce déplacement en Slovaquie, une semaine après le bon comportement de l'équipe de Suisse à Poprad, l'entraîneur Larry Huras devra se passer des services de John Fritsche (blessé), et de Luca Cereda et Alain Demuth, retenus pour les mondiaux juniors. La participation d'Edgar Salis, touché à l'épaule, est incertaine. Paul Di Pietro sera présent à Kosice, mais dès le tournoi terminé, l'Italo-Canadien se rendra immédiatement à Davos pour renforcer le Team Canada.

Pauli Jaks: et si Ambri-Piotta devenait le premier club suisse à remporter une Coupe d'Europe? photo a-Lafargue

Les Léventins affronteront Düsseldorf pour leur premier match. La formation du Tchèque Czeslav Panek occupe les premiers rangs du championnat d'Allemagne. Elle ne compte que cinq joueurs étrangers sous contrat, un fait plutôt inhabituel dans un championnat largement ouvert aux mercenaires étrangers. Kosice compte quatre internationaux qui ont joué et battu la Suisse samedi dernier à Poprad. Le gardien Simonovic, Jasecko, Pucher et Sechny tenteront de conserver le titre européen acquis l'an dernier. Omsk occupe la quatrième place du championnat de Russie. L'équipe compte trois attaquants kazakhs./si

Le programme

Dimanche 27 décembre
13.00 Ambri-Piotta - Düsseldorf
17.00 Kosice - Avangard Omsk

Lundi 28 décembre
13.00 Ambri-Piotta - Avang. Omsk
17.00 Kosice - Düsseldorf

Mardi 29 novembre
13.00 Düsseldorf - Avang. Omsk
17.00 Kosice - Ambri-Piotta

Tournoi du Mont-Blanc
Avec la Suisse B et Bozon

Le Team Suisse ou Suisse B, dirigé par Paul-André Cadieux disputera le Tournoi du Mont-Blanc, à partir de dimanche et jusqu'à mardi prochain. Il sera opposé au Danemark, à l'équipe slovaque de Zvolen, cinquième du dernier championnat, et la France, présente avec ses meilleurs joueurs, Philippe Bozon, Christian Pouget, Christobal Huet (Lugano) et Serge Poudrier (Lausanne).

La sélection suisse

Gardiens: Ronnie Rüeger (Zoug), Lars Weibel (Lugano).

Défenseurs: Daniel Aegerter (Langnau), Patrick Fischer (Coire), Fabian Guignard (FR Gottéron), Marco Klöti (Kloten), Martin Kout (ZSC Lions), Philippe Marquis (FR Gottéron), Dominic Meier (Rapperswil), Benjamin Winkler (Kloten).

Attaquants: Christoph Brown (Zoug), Patrick Fischer (Lugano), Lars Leuenberger (Kloten), Sven Lindemann (Kloten), Laurent Müller (ZSC Lions), Andy Näser (Lugano), Patrick Oppliger (Zoug), Benoît Pont (Langnau), Sascha Schneider (Zoug), Rolf Schrepfer (ZSC Lions), René Stüssi (Kloten), Geoffrey Vauclair (Lugano).

Entraîneur: Paul-André Cadieux./si

Le programme

Dimanche 27 décembre
19.00 Suisse B - Danemark
20.45 France - Zvolen

Lundi 28 décembre
20.45 France - Danemark
Suisse B - Zvolen

Mardi 29 décembre
18.30 Zvolen - Danemark
20.45 France - Suisse B

Moskitos Compétition internationale au Littoral

Profitant de la trêve hivernale, Neuchâtel YS organise son deuxième tournoi international Moskitos. Mise sur pied juste après Noël, cette manifestation rassemble aux patinoires du Littoral, des jeunes joueurs de Rouen, de Megève, de Neuilly-sur-Marne, dans la banlieue de Paris, de Meyrin, de Chablais-Monthey et du club local, représenté par deux formations. Agés de 11 à 12 ans, les jeunes hockeyeurs auront certainement à cœur de présenter leur meilleur visage au public, convié à assister gratuitement à toutes les parties de ce tournoi. Les matches de championnat commenceront samedi à 11 h 30, pour se poursuivre dimanche, dès 7 h 30. Ce même dimanche, dès 16 h 30, se dérouleront les finales qui désigneront le vainqueur du tournoi.

PAC

Tournoi pour écoliers
Ça commence lundi

Organisé par le Service des sports de la ville de Neuchâtel, le 23e tournoi de hockey sur glace pour écoliers aura lieu dès lundi et jusqu'à mercredi prochain, aux Patinoires du Littoral. Ce tournoi est gratuit et ouvert à tous les enfants du canton désireux de croiser la canne pendant les vacances d'hiver. Les équipes féminines ou mixtes sont les bienvenues.

Pour ceux qui le désirent, des entraînements, placés sous la responsabilité de joueurs de clubs, sont prévus les jeudi et samedi matin à 8 h pour la catégorie III (14-16 ans), à 9 h 30 pour la catégorie II (11-13 ans) et à 11 h pour la catégorie I (6-10 ans). Chaque équipe doit être placée sous la responsabilité d'un adulte. Celles du groupe I seront formées sur place par les entraîneurs lundi prochain avant le début du tournoi.

Les autres formations aligneront 8 à 12 joueurs, dont deux ou trois licenciés au maximum. Les organisateurs fournissent les équipements de gardien et les casques avec protection.

Sachez encore que les joueurs ayant déjà participé à des matches de ligue nationale, de première, de deuxième ligue ou de juniors élite ne sont pas autorisés à participer à ce tournoi. On pourra encore exceptionnellement s'inscrire aux Patinoires du Littoral ce matin lors des premières séances d'entraînement. / réd.

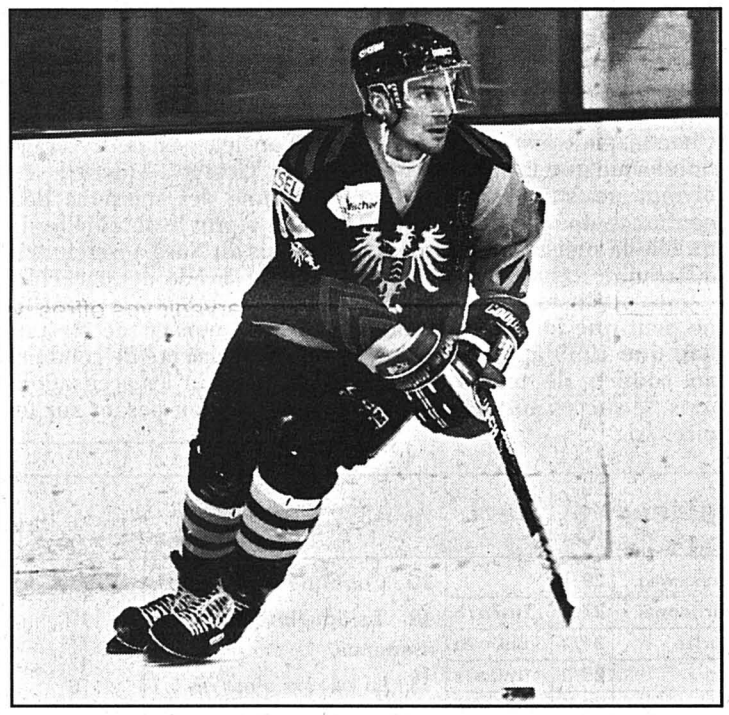

Neuchâtel YS (ici Hervé Frigeri) parviendra-t-il à recruter de nouveaux adeptes lors du tournoi pour écoliers du Service des sports de la ville de Neuchâtel? photo Galley

Natation A Sion

Le week-end dernier avait lieu le championnat suisse des relais à Sion en bassin de 25 m. Le club de natation de La Chaux-de-Fonds s'y est rendu avec quatre garçons et huit filles. Tandis que les clubs phares de Suisse que sont GE Natation, Uster et Spiez ont enlevé la plupart des titres mis en jeu, le CNCF a bien montré ses limites face à l'élite suisse. Les jeunes nageuses et nageurs chaux-de-fonniers se sont tout de même bien comportés, établissant plusieurs records de clubs.

Le meilleur résultat du club a été obtenu par le 4 x 100 m brasse filles composé de Fanny et Valérie Schild, Coralie Bastin et Saskia Amey (huitième). Maude Challandes s'est quant à elle distinguée dans le relais 4 x 100 m dos, en bouclant son parcours en 1'10''10.

Du côté des garçons, on relèvera le très bon comportement d'Alain Pellaton sur 50 m libre en 25''25 et sur 100 m brasse en 1'11''32.

Après la pause de Noël, tous ces nageurs reprendront le chemin de la piscine des Arêtes, afin de continuer à gravir les échelons menant au niveau supérieur./réd.

Tennis Succès de Gilles Nicod

CTMN, dernier tournoi ouvert de 1998. Messieurs R1-R4. Quarts de finale: Félix Baumann bat Gontran Jobin (Saignelégier) 6-1 6-4. Laurent Hadorn (Lausanne) bat Mathieu Weber (Epalinges) forfait. Vincent Greiner (La Chaux-de-Fonds) bat Steve Hoeltschi (Combremont-le-Grand) 6-3 7-6. **Demi-finales:** Gilles Nicod (Les Geneveys-sur-Coffrane) bat Félix Baumann 6-3 6-0. Laurent Hadorn bat Vincent Greiner 7-6 2-6 6-3. **Finale:** Gilles Nicod bat Laurent Hadorn 7-5 7-6.

Messieurs R5-R9. Quarts de finale: Jérôme Sauser (Neuchâtel) bat Alexandre Reymond (Fleurier) 6-4 6-4. Thierry Kohler (Cortaillod) bat Grégoire Silacci (Boudevilliers). Michael Balavoine (Cologny) bat Thomas Jaquet (Morges) 6-2 6-2. Jérémy Ergas (Chêne-Bougerie) bat Vincent Etienne (Courtemaîche) 6-2 6-1. **Demi-finales:** Thierry Kohler bat Jérôme Sauser 6-2 6-2. Jérémy Ergas bat Michael Balavoine 6-2 6-2. **Finale:** Jérémy Ergas bat Thierry Kohler 6-1 3-6 6-4.

Dames R4-R9. Quarts de finale: Nicole Jeanneret (La Chaux-du-Milieu) bat Emilie Page 6-0 6-3. Lucie Etienne (Courtemaîche) bat Aïda Trullas 6-2 6-2. Léandra Zulauff (Trey) bat Alice Magnin forfait. **Demi-finales:** Laurane Crausaz (Domdidier) bat Nicole Jeanneret 6-0 7-5. Léandra Zulauff bat Lucie Etienne 6-1 6-4. **Finale:** Laurane Crausaz bat Léandra Zulauff 6-0 6-2./réd.

BRÈVES

CYCLOCROSS

Victoire de Bart Wellens

Le Belge Bart Wellens a remporté la 7e manche du Superprestige de cyclocross, à Hoogstraten, avec 27 secondes d'avance sur son compatriote Erwin Vervecken, qui a remporté le sprint pour la deuxième place devant l'Italien Daniele Pontoni et un autre belge, Sven Nijs. Wellens a dominé l'épreuve, en démarrant à la mi-course et en prenant une avance de 30 secondes./si

FOOTBALL

Savoldi entendu

L'ancien joueur italien Giuseppe Savoldi a été entendu par le procureur du parquet de Turin, Raffaele Guariniello, qui enquête sur le dopage dans le Calcio. Savoldi, qui a joué dans les années 80 à Bergame, Naples et Bologne, a été interrogé sur l'utilisation et la circulation de produits dopants à l'époque, mais également sur le scandale des paris clandestins qui avait secoué le milieu du football en 1980./si

Pas de vacances pour Ronaldo

Ronaldo, de retour au Brésil pour les fêtes de Noël, ne profitera pas de ses vacances. Rentré mardi, il restera au pays jusqu'au 28 décembre, date de son retour pour l'Italie, dans une clinique carioca pour y effectuer quotidiennement trois heures d'exercices en vue de fortifier ses genoux qui le font souffrir depuis la Coupe du monde. Selon le docteur Nilton Petrone, les douleurs provoquées par une tendinite tenace aux deux genoux ont conduit l'attaquant de l'Inter Milan à forcer inutilement sur des muscles trop faibles./si

Sporting contre les arbitres

Rien ne va plus entre le Sporting Lisbonne et les arbitres portugais. Se sentant persécuté par ces derniers, le club a demandé à la Ligue portugaise de nommer pour ses prochains matches... des arbitres étrangers. Le Sporting Lisbonne estime avoir été spolié d'au moins dix points par les arbitres cette saison. Après sa défaite (3-2) samedi sur le terrain de Porto, le Sporting Lisbonne s'est vu reléguer à la quatrième place du classement à six points du leader, de Porto./si

La Suisse 83e

La Suisse occupe la 83e place du classement établi par la FIFA. Elle a perdu un rang par rapport au classement du mois de novembre. En début d'année, avant de livrer son premier match sous la férule de Gilbert Gress, la Suisse était classée au 69e rang. Elle n'a pas, faut-il le rappeler, comptabilisé le moindre succès en 1998. Le Brésil termine une cinquième année consécutive à la première place. Les Sud-Américains devancent la France, l'Allemagne et la Croatie./si

Westerhof au Zimbabwe

L'ancien entraîneur du Nigeria, le Hollandais Clemens Westerhof, 58 ans, a été nommé à la tête de l'équipe du Zimbabwe. Clemens Westerhof a signé un contrat de 15 mois et il a souhaité dès sa nomination avoir comme adjoint le plus célèbre joueur zimbabwéen Bruce Grobbelaar pour préparer la Coupe d'Afrique des nations que le Zimbabwe organisera en l'an 2000./si

Nouvel entraîneur

L'Allemand Peter Schnittger a été nommé entraîneur du Sénégal en remplacement du Sénégalais Amsata Fall, qui paie la défaite de son équipe face au Burundi (1-0) lors des éliminatoires de la Coupe d'Afrique des nations, le 13 décembre dernier à Bujumbura. Peter Schnittger était depuis trois ans conseiller technique du club sud-africain d'Amsata Fall./si

Zagallo à Portuguesa

Mario Zagallo, l'ancien sélectionneur de l'équipe du Brésil, a signé un contrat de six mois à la tête de Portuguesa, club de première division brésilienne de la province de Sao Paulo. Si les résultats de la Portuguesa dans le championnat pauliste sont concluants, le contrat de Zagallo, 67 ans, pourrait être prolongé de six mois. Evincé après la finale perdue de la Coupe du monde 98, l'homme aux quatre Coupes du monde n'avait pas accepté les propositions des clubs brésilien de Botafogo et mexicain d'America./si

Le titre à Corinthians

Au terme du match de barrage de la finale du championnat du Brésil, Corinthians s'est imposé aux dépens de Cruzeiro Belo Horizonte 2-0 (0-0). Les deux buts ont été signés par Edilson (71e) et Marcelhino Carioca (82e)./si

Basques en verve

Pour la plus grande fierté des nationalistes de chaque région, les meilleurs footballeurs de Catalogne et du Pays basque se sont montrés particulièrement en verve, à l'occasion de matches amicaux qui les opposaient respectivement au Nigeria et à l'Uruguay. La sélection catalane l'a en effet emporté par 5-0 tandis que l'équipe basque s'imposait par 5-1!/si

Rumeurs non confirmées

L'Olympique de Marseille a affirmé hier n'avoir reçu à ce jour *«aucune offre»* de la Juventus concernant son attaquant Christophe Dugarry. Cette mise au point fait suite aux informations du quotidien italien «Tuttosport», selon lesquelles un accord de transfert serait tout proche. *«Si Luciano Moggi, directeur sportif de la Juventus, parle autant de Dugarry, c'est qu'il a d'autres intérêts ailleurs, à Rennes par exemple avec Nonda»* a déclaré le président délégué de l'OM, Jean-Michel Roussier./ap

Asprilla réhabilité

Faustino Asprilla, l'attaquant colombien de Parma, va faire sa rentrée en sélection, après six mois d'absence. Asprilla avait en effet été exclu lors de la Coupe du monde en France, par l'ancien sélectionneur Hernan Dario Gomez. Son successeur, Javier Alvarez, a fait appel à Asprilla pour la rencontre amicale contre le Danemark, prévue en janvier prochain./si

TENNIS

Rios, le Chilien de l'année

Marcelo Rios, numéro 2 mondial du classement ATP derrière l'Américain Pete Sampras, a été élu sportif de l'année au Chili par la presse sportive nationale./si

DOPAGE

Feu vert pour Lausanne

Le Laboratoire suisse d'analyse du dopage (LAD) de Lausanne a réussi son examen de réaccréditation du CIO. Depuis 1991, ce laboratoire unique en Suisse a passé chaque année avec succès les difficiles épreuves exigées par le CIO pour pouvoir continuer à procéder aux analyses de dépistage du dopage, pour le compte du CIO et pour toutes les fédérations internationales sportives. Seule une réussite à 100 % des examens permet d'obtenir la reconnaissance du CIO./si

Olympisme Jeux d'hiver 2006: toutes les villes au rapport

Le Comité international olympique (CIO) a convoqué toutes les villes candidates aux Jeux 2006 le 24 janvier à Lausanne. But: leur faire part des résultats des travaux de la commission d'enquête et des décisions de la commission exécutive concernant la procédure d'élection pour les JO 2006.

Pas question d'abandonner: à la veille de Noël, le drapeau de Sion 2006 flotte plus que jamais au-dessus des têtes des membres du CIO. photo ASL

Pour Sion 2006, cette annonce constitue une nouvelle importante: le CIO affiche ainsi clairement sa volonté d'apporter rapidement une solution aux remous qui secouent actuellement le monde olympique. La candidature suisse réaffirme sa confiance dans le CIO de trouver la meilleure solution pour restaurer la confiance à la fois des villes candidates et du grand public.

Pas à n'importe quel prix

Ces derniers jours ont été agités pour le monde olympique et, par ricochet, pour la candidature de Sion 2006. A la veille de Noël, la candidature suisse confirme une nouvelle fois qu'elle n'envisage pas du tout de se retirer. Pareille éventualité n'a d'ailleurs jamais été discutée à ce jour, ni par le bureau, ni par la direction générale.

Au contraire, Sion 2006 entend continuer comme par le passé à s'engager de toutes ses forces pour obtenir les Jeux olympiques en Suisse. Mais évidemment pas à n'importe quel prix: Sion 2006 s'engage dans le cadre d'un sport propre, dans la transparence, l'honnêteté et le fair-play.

Sion 2006 est convaincu que le CIO va trouver les mesures adéquates pour empêcher que l'attribution des JO ne soit entachée par quelque irrégularité que ce soit. Le CIO a convoqué toutes les villes candidates le 24 janvier 1999 afin de faire part des résultats des travaux de la commission d'enquête. Il annoncera aussi les décisions de la commission exécutive concernant la procédure d'élection pour les JO 2006.

Au travers d'un communiqué, Sion 2006 remercie la population suisse pour l'appui qu'elle accorde à son projet d'envergure nationale et internationale. Les témoignages d'encouragement reçus en ces moments troublés lui permettent de redoubler d'énergie. Chacun peut avoir la conviction ferme que la candidature olympique suisse mérite la confiance donnée jusqu'ici et qu'elle la méritera également à l'avenir.

En conclusion, Sion 2006 ne peut que formuler le souhait que 1999 apporte, grâce au soutien de toutes et de tous, le succès auquel elle aspire. /si

Une troisième enquête

L'ancien sénateur américain George Mitchell est l'homme des missions délicates. Après avoir aidé les Irlandais du Nord à conclure la paix et avant de participer bientôt à la défense d'un Bill Clinton menacé de destitution, il a accepté de conduire l'enquête sur les accusations de corruption pesant sur les organisateurs des JO d'hiver de Salt Lake City en 2002. L'enquête Mitchell est la troisième à être lancée contre le comité d'organisation de Salt Lake City, accusé d'avoir accordé pour 400.000 dollars de bourses d'études à des proches de membres du CIO, ainsi que de nombreux cadeaux. /ap

Corruption Hôtesse harcelée

Un membre du Comité international olympique (CIO) aurait fait subir un chantage sexuel à une hôtesse de la candidature suédoise de Falun pour les JO d'hiver de 1992 (Albertville) et les responsables de cette candidature n'avaient pas donné de suite à cette affaire, a annoncé la presse suédoise.

En 1986, le membre du CIO, dont l'identité n'a pas été révélée, avait proposé en vain à l'hôtesse *«de venir dans sa chambre»*, explique au quotidien d'Ostersund «Laenstidningen», Wolf Lyberg, membre du Comité olympique suédois (SOK). Wolf Lyberg travaillait alors pour le comité de candidature et il affirme avoir enregistré la plainte de l'hôtesse.

«L'hôtesse pleurait et nous a déclaré: «Nous avons maintenant perdu une voix», se souvient Wolf Lyberg, qui précise que le président Samaranch *«connaissait le nom du membre du CIO»*.

Wolf Lyberg a décrit cet événement pénible dans une lettre à Dick Pound, membre de la commission exécutive du CIO et actuel président de la commission d'enquête sur la corruption, sans divulguer le nom du membre du CIO impliqué./si

ÇA S'EST DIT

Samedi 19 décembre: *«Est-ce que ça vaut la peine de s'arracher la tête pour gagner du temps, si le matériel n'est pas à la hauteur? Pour nous, c'est une question de confiance. On prend l'équipement que l'on nous donne, en pensant que nos dirigeants ont choisi le meilleur.»* Didier Cuche à propos des soucis d'aérodynamisme des combinaisons suisses.

Dimanche 20 décembre: *«Avec les victoires de Michael von Grünigen à Alta Badia et de Karin Roten à Veysonnaz, nous venons de recevoir deux magnifiques cadeaux de Noël. Ces résultats vont nous permettre de décoller.»* Bernard Eggen, responsable du sponsoring chez Swissair.

Lundi 21 décembre: *«Je ne jouerai pas sur les mots. Responsable ou coupable, je suis responsable et coupable».* Charles Biétry au moment d'annoncer son départ de la présidence du Paris Saint-Germain.

Mardi 22 décembre: *«Je vais vous faire une confession: tout petit, je ne rêvais pas de devenir président d'un club de football».* Laurent Perpère, le successeur de Charles Biétry au PSG en s'adressant aux journalistes présents lors de sa nomination à la tête du club parisien.

Mercredi 23 décembre: *«Je suis heureux de pouvoir continuer à jouer et je voudrais dire que je soutiens totalement le programme antidopage et les efforts des autorités sportives pour que le sport soit propre».* Petr Korda après avoir été absous par la commission antidopage de la Fédération internationale de tennis.

FAZ

PMUR

Demain à Vincennes, Prix Constant Hervieu (attelé, Réunion I, course 6, 2700 m, 16 h 05)

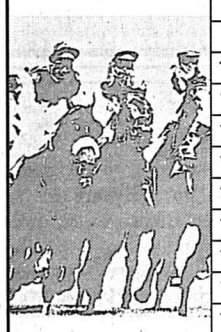

Seule la liste officielle du PMU fait foi

Cheval	Mètres	Driver	Entraîneur	Cote	Perf.
1 Kelsea-Boko	2700	H.-W. Langeweg	H.-W. Langeweg	29/1	
2 Fier-Quiton	2700	L. Peschet	G. Charbonnel	27/1	7m7a7a
3 Flamme-De-Paris	2700	A. Laurent	C. Meurice	31/1	6a0a0a
4 Emir-Du-Vaumicel	2700	D. Billon	P. Billon	25/1	1m0a0a
5 Flash-De-Cosse	2700	A. Leduc	A. Leduc	20/1	0a3a6a
6 Fille-De-L'Ouest	2700	J. Lepennetier	J. Lepennetier	17/1	2a4a0a
7 Flamboyante-Jiel	2700	J. Verbeeck	J.-L. Dersoir	8/1	0a1aDa
8 Easy-Lover	2700	A. Lindqvist	A. Lindqvist	23/1	Da0a7a
9 Flambeau-Des-Pins	2700	M. Fribault	M. Fribault	24/1	5a4a6a
10 Fine-Goutte	2700	P. Viel	P. Viel	13/2	0a7a4a
11 Efuriac	2725	B. Piton	P.-D. Allaire	22/1	0a0a7a
12 Emir-Précieux	2725	L.-C. Abrivard	L.-C. Abrivard	21/1	Da0aDa
13 Enigme-De-Chenu	2725	F. Pellerot	F. Pellerot	11/1	4a3a1a
14 Emrik-Du-Hauty	2725	M. Bizoux	J.-P. Bizoux	19/1	Da5a2a
15 Monster-Of-Speed	2725	J.-P. Mary	L.-C. Abrivard	34/1	0a0a0a
16 Fière-Lady	2725	L.-D. Abrivard	L.-D Abrivard	24/1	Da7a0a
17 Eclat-De-Marzy	2725	G. Delaunai	G. Delaunai	9/1	4a3a1a
18 Fighter-Horse	2725	C. Lamour	C. Lamour	10/1	0aDa5a
19 Elivagar	2725	S. Levoy	P. Viel	11/2	5a2a0a
20 Euro-Ringeat	2725	P. Vercruysse	T. Loncke	7/2	1a1a1a

NOTRE OPINION

20 - L'abonné... unique.
19 - Il s'améliore en permanence.
13 - Le «vieux» s'est réveillé.
17 - Un métronome, une bête à gains.
6 - Elle peut conquérir Paris.
7 - Pour Verbeeck et sa vitesse.
14 - Oubliez son récent faux pas.
1 - L'inconnue allemande.

LES REMPLAÇANTS:
10 - Limite du recul, mais sans entrain.
18 - Sur le papier, il peut gagner.

Notre jeu
20*
19*
13*
17
6
7
14
1
*Bases
Coup de poker
1
Au 2/4
20 - 19
Au tiercé pour 18 fr
20 - 19 - X

Le gros lot
20
19
18
10
1
14
13
17

PMUR

Samedi à Vincennes, Prix de la Meuse (attelé, Réunion 1, course 3, 2700 m, 14 h 47)

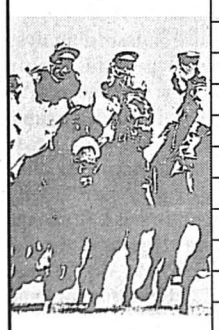

Seule la liste officielle du PMU fait foi

Cheval	Mètres	Driver	Entraîneur	Cote	Perf.
1 Dancing-De-Cosse	2700	F. Bézier	C. Bézier	20/1	5a6a0a
2 Dionys-Valadour	2700	P. Vercruysse	T. Loncke	25/1	5a0a0a
3 Danube-De-La-Roque	2700	A. Laurent	M. Leterre	35/1	DmDa0a
4 Dikario	2700	F. Colette	R. Vilault	13/1	3a6a1a
5 Dealer-Du-Vivier	2700	A. Le Courtois	A. Le Courtois	15/1	4a5a5a
6 Diva-De-Coquerie	2700	J.-C.-L. Dersoir	A. Le Courtois	20/1	0a2a1a
7 Don-Pepito	2700	J. Lepennetier	J. Lepennetier	55/1	0aDaDa
8 Duc-De-Colleville	2700	P. Daugeard	P. Daugeard	16/1	6a0a6a
9 Darjeeling	2700	G. Martens	G. Martens	10/1	3a4a2a
10 Déesse-Du-Tourps	2700	L. Groussard	L. Groussard	25/1	5a0aDa
11 Dauphin-James	2725	G. Vergaerde	J. Pevenage	14/1	6a5a0a
12 Correos	2725	D. Locqueneux	A. Lindqvist	55/1	0m6m0m
13 Dona-Sol-Du-Cadran	2725	P. Levesque	H.-G. Stihl	10/1	1a6a0a
14 Canary-James	2725	P. Békaert	J. Dujarrier	19/1	5m0a3a
15 Chef-Du-Châtelet	2725	Y. Dreux	G. Jouenne	8/1	0a0a5a
16 Dollar-De-Bannes	2725	H. Sionneau	A. Sionneau	7/1	4a0a5a
17 Dorenzo	2725	J.-C. Hallais	V. Onfroy	6/1	4a0a5a
18 Cigale-De-Thoury	2725	P. Ferré	P. Ferré	12/1	0a3a5a
19 Dirty	2725	J.-P.-H. Dubois	F. Souloy	14/1	0a0a0a
20 Corail-De-La-Motte	2725	M. Lenoir	M. Lenoir	4/1	1a0a1a

NOTRE OPINION

9 - C'est l'engagement en or.
20 - On s'incline devant la classe.
17 - Arrive en forme quand il faut.
13 - Retrouve tous ses moyens.
8 - Mériterait mieux qu'un accessit.
19 - Malgré son récent tableau de chasse.
4 - Vitesse et tenue sont à son menu.
16 - Economisé pour cette période.

LES REMPLAÇANTS:
2 - Uniquement pour Pierre Vercruysse.
14 - Vient de se refaire au monté.

Notre jeu
9*
20*
17*
13
8
19
4
16
*Bases
Coup de poker
4
Au 2/4
9 - 20
Au tiercé pour 18 fr
9 - 20 - X

Le gros lot
20
14
9
2
13
16
18
17

JEUX

Loterie suisse à numéros
3 - 4 - 14 - 15 - 20 - 39.
Numéro complémentaire: 35.

Joker
113.206.

GAINS

Loterie suisse à numéros

0 x 6	Jackpot
1 x 5+cpl.	Fr. 341.423.40
89 x 5	6947.10
5699 x 4	50.–
108.545 x 3	6.–

Le total de six numéros n'a pas été atteint. Somme approximative au premier rang du prochain concours: 1,1 millions de francs.

Joker

0 x 6	Jackpot
4 x 5	Fr. 10.000.–
45 x 4	1000.–
338 x 3	100.–
3115 x 2	10.–

Le total de six chiffres n'a pas été atteint. Somme approximative au premier rang du prochain concours: 1 million de francs.

SPORT-TOTO

Concours No 52

1. Blackburn R. - Aston Villa	2
2. Coventry City - Tottenham H.	X
3. Everton - Derby County	X
4. Manchester U. - Nottingham F.	1
5. Middlesbrough - Liverpool	1, X, 2
6. Newcastle United - Leeds United	1
7. Sheffield Wed. - Leicester City	1
8. Southampton - Chelsea	X, 2
9. Dunfermline - Aberdeen	1
10. Kilmarnock - Hearts	1, X
11. Motherwell - Dundee United	1, X
12. Glasgow Rangers - St-Johnstone	1
13. Birmingham - Sheffield United	1

BANCO JASS

♥ 6, 10 ♦ 7, 9, 10, V
♣ 8, 9, V, R, A ♠ 8

Athlétisme Une année faste pour l'Olympic

Cette année, l'athlétisme neuchâtelois tire l'un des meilleurs bilans de son histoire. Douze titres nationaux – dont onze pour l'Olympic – et seize médailles attestent une belle vivacité de la part des 242 licenciés du canton. Malheureusement, ce nombre est encore en diminution.

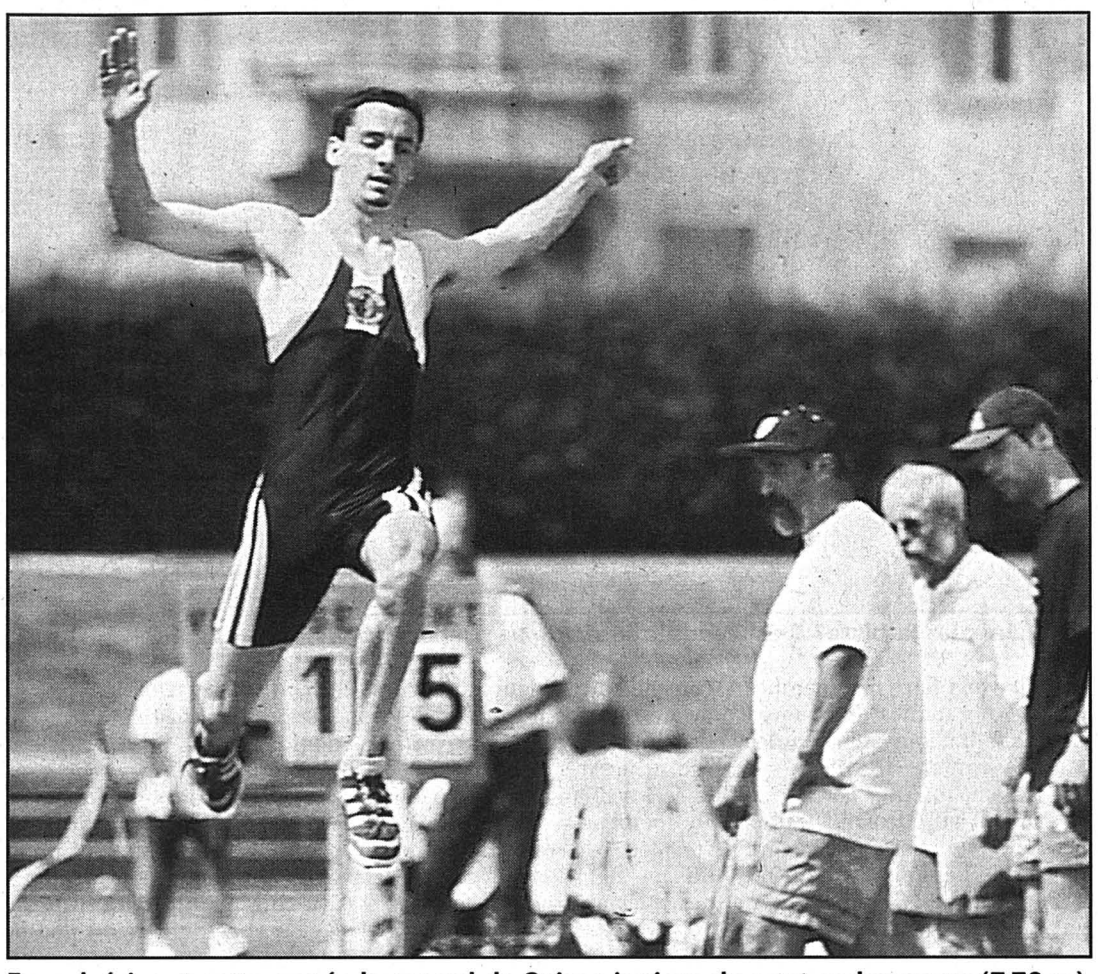

En pulvérisant cette année le record de Suisse juniors du saut en longueur (7,70 m), Julien Fivaz est retombé à cinq centimètres de la qualification pour les championnats d'Europe des moins de 23 ans. photo Leuenberger

Trois jeunes athlètes se sont particulièrement mis en évidence parmi l'élite du pays. Le junior de l'Olympic Julien Fivaz a stupéfait les techniciens de la FSA avec une progression de 50 centimètres au saut en longueur. Il détient le record de Suisse juniors avec 7,70 m et fait partie du «Top dix» de tous les temps. Le fait d'être le meilleur Suisse de sa spécialité en 1998 ne l'empêche pas d'être réservé. *«Un journaliste a écrit que je serai peut-être le troisième Suisse à dépasser les huit mètres, mais je pense personnellement que les centimètres qui restent seront difficiles à gagner,* confie-t-il. *Pour participer aux championnats d'Europe des moins de 23 ans, je devrai bondir à 7,75 m. C'est là ma principale préoccupation. Pour le reste, laissons venir!»*

Egalement junior, la Chaux-de-Fonnière Laurence Locatelli n'a pas moins étonné les spécialistes en s'appropriant le record de Suisse du marteau avec 50,70 m, soit une progression de 7,86 m! Bien que regrettant une blessure qui l'a certainement privée d'une sélection en Coupe d'Europe, la talentueuse athlète de l'Olympic est satisfaite de sa saison ponctuée par ce record national, deux médailles d'argent en élite et deux titres chez les juniors.

Carine Nkoué, du CEP Cortaillod, a également réussi sa saison en remportant la médaille d'argent du 200 m en salle avant d'abaisser le record cantonal du 100 m à 11''86. Puissante et développant une foulée bien déliée, la cépiste possède une évidente marge de progression qui devrait en faire une habituée des podiums nationaux. A relever l'exemplaire saison de sa camarade Dejana Cachot, qui a assorti sa médaille d'argent du championnat suisse d'un record cantonal au triple saut porté à 12,66 m.

De l'avis de Claude Meisterhans, dirigeant du CEP, *«la saison 1998 de notre club ne restera pas dans les annales. Les lancers ont marqué le pas, alors que les sauts et le sprint manquent de densité. S'agissant du canton, la qualité demeure essentiellement à la faveur des jeunes de l'Olympic. L'athlétisme ne s'en trouve pas moins à un tournant difficile.»*

Comment ne pas conserver une part d'optimisme quand on sait que l'athlétisme neuchâtelois peut compter sur des athlètes comme Patrick Bachmann, Olivier Berger, Yves Hulmann, José Delémont (CEP), Nelly Sébastien, Nathalie Perrin, Steve Gurnham, Gilles Simon-Vermot, Nader El Faleh, Christophe Kolb (Olympic), Alexa Domini et Jean-Marc Aeschlimann (FSG Geneveys-sur-Coffrane). Au chapitre des très jeunes à suivre avec attention, on trouve Delphine Anderegg, Anneline Chenal, Juliane Droz, Florian Lambercier (Olympic), Marion et Pauline Amez-Droz (FSG Geneveys-sur-Coffrane) et Stéphanie Matthey (Le Locle).

Notons enfin que quatre athlètes ont défendu les couleurs neuchâteloises lors de compétitions à l'étranger. Il s'agit de la cépiste Carine Nkoué (4 x 100 m) et des Olympiens Nelly Sébastien (hauteur et triple saut juniors), Laurence Locatelli (disque et marteau juniors) et Julien Fivaz (longueur et triple saut).

RJA

Nouveaux records

Records neuchâtelois battus en 1998. Messieurs. 200 mètres: Patrick Bachmann (CEP Cortaillod) 21''58. **Marteau:** Christophe Kolb (Olympic) 62,50 m.

Dames. Triple saut: Dejana Cachot (CEP Cortaillod) 12,66 m. **100 mètres:** Carinne Nkoué (CEP Cortaillod) 11''86. **Marteau:** Laurence Locatelli (Olympic) 50,70 m. /réd.

Les médaillés nationaux

Champions de Suisse: Steve Gurnham (Olympic) 800 m salle/800 m espoirs. Laurence Locatelli (Olympic) disque/marteau jun. Nelly Sébastien (Olympic) hauteur/triple jun. Anneline Chenal (Olympic) marteau cadettes A. Julien Fivaz (Olympic) 100 m/longueur/triple jun. Marion Amez-Droz (FSG Les Geneveys-sur-Coffrane) disque cadettes B. Florian Lambercier (Olympic) marteau/cadets B.

Médaillés d'argent: Carine Nkoué (CEP) 200 m dames. Dejana Cachot (CEP) triple dames. Laurence Locatelli (Olympic) marteau/disque dames. Nelly Sébastien (Olympic) hauteur dames. Steve Gurnham (Olympic) 400 m espoirs. Yves Degl'Innocenti (CEP) poids espoirs. Anneline Chenal (Olympic) disque cadettes A.

Médaillés de bronze: Nelly Sébastien (Olympic) hauteur en salle. Julien Fivaz (Olympic) longueur seniors. Nader El Faleh (Olympic) hauteur espoirs. Yves Degl'Innocenti (CEP) disque espoirs. Olympic (Anderegg-Droz-Bippus-Demangeat) relais olympic cadettes A. Delphine Anderegg (Olympic) 1000 m cadettes B. Pauline Amez-Droz (FSG Les Geneveys-s/Coffrane) disque cadettes B. Antonin Bendit (Olympic) marteau cadets B.

LES CINQ MEILLEURS

Messieurs

80 m cadets B: 1. Antonin Bendit (Olympic) 9''94. 2. David Matthey (FSG Le Locle) 10''22. 3. Alexandre Gagliano (FSG Bevaix) 10''51. 4. Matthieu Jacot (Olympic) 10''55. 5. Fabrice Agustoni (FSG Bevaix) 10''58.

100 m: 1. Patrick Bachmann (CEP Cortaillod) 10''70. 2. Julien Fivaz (Olympic) 10''82. 3. Olivier Berger (CEP) 11''26. 4. Pierry Vuille (FSG Geneveys-sur-Coffrane) 11''36. 5. Heins Burri (CEP) 11''41.

200 m: 1. Patrick Bachmann (CEP) 21''58. 2. Samuel Favre (CEP) 22''97. 3. Olivier Berger (CEP) 23''37. 4. Rodrick Lembwadio (CEP) 23''41. 5. Damien Chapatte (Olympic) 23''52.

400 m: 1. Steve Gurnham (Olympic) 48''29. 2. Julien Fivaz (Olympic) 49''18. 3. Cédric Simonet (CEP) 49''90. 4. John Michet (CEP) 52''51. 5. Yves Jaquet (Olympic) 53''05.

800 m: 1. Steve Gurnham (Olympic) 1'50''71. 2. Gilles Simon-Vermot (Olympic) 1'54''29. 3. Cédric Simonet (CEP) 1'57''04. 4. John Michet (CEP) 1'58''54. 5. Christophe Stauffer (Individuel) 1'57''55.

1500 m: 1. Gilles Simon-Vermot (Olympic) 3'57''45. 2. Steve Gurnham (Olympic) 4'06''63. 3. Jean-Michel Aubry (Olympic) 4'09''62. 4. Philippe Kitsos (CEP) 4'10''71. 5. Mathieu Gloor (Olympic) 4'16''67.

3000 m: 1. Gilles Simon-Vermot (Olympic) 8'55''21. 2. Philippe Kitsos (CEP) 9'05''28. 3. Marc-Henri Jaunin (CEP) 9'18''85.

5000 m: 1. Christophe Stauffer (Individuel) 14'54''28. 2. Jean-Michel Aubry (Olympic) 15'22''97. 3. Thierry Huguenin (Olympic) 15'49''87. 4. Claude-Alain Soguel (CEP) 16'13''14. 5. François Glauser (CEP) 16'13''65.

110 m haies: 1. Fabian Perrot (Olympic) 15''11. 2. Reynald Vaucher (Olympic) 16''00. 3. Jean-Marc Aeschlimann (FSG Geneveys-sur-Coffrane) 17''74. 4. Yves Stalder (Olympic) 18''05. 5. Olivier Meisterhans (CEP) 19''53. 6. Olivier Berger (CEP) 23''20.

400 m haies: 1. Reynald Vaucher (Olympic) 57''34. 2. Yves Stalder (Olympic) 64''72.

4 x 100 m: 1. CEP (Burry-Bachmann-Berger-Favre) 43''05. 2. Olympicmpic (Perrot-Fivaz-Chapatte-El Faleh) 43''15.

Longueur: 1. Julien Fivaz (Olympic) 7,70 m. 2. Olivier Berger (CEP) 7 m. 3. Nader El Faleh (Olympic) 6,80 m. 4. Patrick Bachmann (CEP) 6,72 m. 5. Fabrice Gobbo (FSG Bevaix) 6,58 m.

Hauteur: 1. Nader El Faleh (Olympic) 2,03 m. 2. Jean-Marc Aeschlimann (FSG Geneveys-sur-Coffrane) 1,93 m. 3. Pierre Monnat (Olympic) 1,80 m. 4. Yves Hulmann (CEP) 1,80 m. 5. Reynald Vaucher (Olympic) 1,65 m.

Perche: 1. Yves Hulmann (CEP) 4,70 m. 2. Olivier Meisterhans (CEP) 4,45 m. 3. Raphaël Roulet (Olympic) 3,70 m. 4. J.-M. Aeschlimann (FSG Geneveys-sur-Coffrane) 2,60 m.

Triple saut: 1. Julien Fivaz (Olympic) 14,46 m. 2. Paolo Alves (Olympic) 12,86 m. 3. Yves Hulmann (CEP) 12,37 m. 4. Martin Boehni (CEP) 12,36 m. 5. Raphaël Roulet (Olympic) 12,10 m.

Poids 7,260 kg: 1. José Delemont (CEP) 15,87 m. 2. Yves Degl'Innocenti (CEP) 14,56 m. 3. Marc Degl'Innocenti (CEP) 13,76 m. 4. Laurent Moulinier (CEP) 13,44 m. 5. Nicolas Humbert-Droz (CEP) 12,35 m.

Disque 2 kg: 1. Alain Beuchat (CEP) 48,13 m. 2. Laurent Moulinier (CEP) 47,62 m. 3. José Delemont (CEP) 46,55 m. 4. Yves Degl'Innocenti (CEP) 46,17 m. 5. Nicolas Humbert-Droz (CEP) 36,06 m.

Javelot 800 gr: 1. Yves Degl'Innocenti (CEP) 48,97 m. 2. Yves Hulmann (CEP) 47,88 m. 3. Heinz Buri (CEP) 47,06 m. 4. Paolo Alves (Olympic) 46,42 m. 5. Alexandre Brusa (Olympic) 44,20 m.

Marteau 7,260 kg: 1. Christophe Kolb (Olympic) 62,50 m. 2. Cédric Tissot (Olympic) 49,58 m. 3. Laurent Moulinier (CEP) 49,37 m. 4. Christian Hostettler (Olympic) 45,38 m. 5. Michaël Gubian (Olympic) 36,58 m.

Dames

80 m cadettes B: 1. Marion Amez-Droz (FSG Geneveys-sur-Coffrane) 10''84. 2. Deborah Bippus (Olympic) 10''86. 3. Christelle Broillet (CEP) 10''89. 4. Pauline Amez-Droz (FSG Geneveys-sur-Coffrane) 11''01. 5. Laurence Terraz (Olympic) 11''12.

100 m: 1. Carine Nkoué (CEP) 11''86. 2. Juliane Droz (Olympic) 12''73. 3. Joanne Scheibler (Olympic) 12''80. 4. Alexa Domini (FSG Geneveys-sur-Coffrane) 12''96. 5. Véronique Houriet (Olympic) 13''23.

200 m: 1. Carine Nkoué (CEP) 24''28. 2. Joanne Scheibler (Olympic) 26''22. 3. Juliane Droz (Olympic) 26''35. 4. Véronique Houriet (Olympic) 27''34. 5. Mélanie Tarditi (Olympic) 27''95.

400 m: 1. Joanne Scheibler (Olympic) 59''13. 2. Laurence Donzé (Olympic) 60''75. 3. Mélanie Tarditi (Olympic) 62''33. 4. Delphine Anderegg (Olympic) 66''10. 5. Alexa Domini (FSG Geneveys-sur-Coffrane) 77''93.

800 m: 1. Delphine Anderegg (Olympic) 2'18''45. 2. Laurence Donzé (Olympic) 2'18''97. 3. Aude Demangeat (Olympic) 2'23''74. 4. Mélanie Tarditi (Olympic) 2'28''92. 5. Nathalie Perrin (Olympic) 2'29''31.

100 m: 1. Delphine Anderegg (Olympic) 3'00''86. 2. Aude Demangeat (Olympic) 3'08''72. 3. Stéphanie Matthey (FSG Le Locle) 3'11''60. 4. Christelle Matthey (FSG Le Locle) 3'15''20. 5. Marion Mordasini (CEP) 3'21''95.

1500 m: 1. Delphine Anderegg (Olympic) 4'53''41. 2. Nathalie Perrin (Olympic) 5'02''07. 3. Claire Jeandroz (Olympic) 5'12''08. 4. Laurence Donzé (Olympic) 5'12''81. 5. Marion Mordasini (CEP) 5'13''28.

3000 m: 1. Nathalie Perrin (Olympic) 10'49''00. 2. Isaline Krähenbühl (CEP) 11'12''43. 3. Marion Mordasini (CEP) 11'29''50. 4. Anne Maître (CEP) 11'39''05. 5. Claire Jeandroz (Olympic) 12'00''69.

500 m: 1. Nathalie Perrin (Olympic) 18'36''00. 2. Isaline Krähenbühl (CEP) 19'33''67. 3. Marion Mordasini (CEP) 19'50''77.

100 m haies: 1. Dejana Cachot (CEP) 15''25. 2. Nelly Sébastien (Olympic) 16''33. 3. Carine Nkoué (CEP) 16''84. 4. Pauline Amez-Droz (FSG Geneveys-sur-Coffrane) 18''14. 5. Marion Amez-Droz (FSG Geneveys-sur-Coffrane) 18''66.

400 m haies: 1. Audrey Belliard (Olympic) 76''57.

4 x 100 m: 1. Olympicmpic (Scheibler-Sébastien-Tarditi-Okori) 49''93. 2. CEP (Cachot-Reymond-Gaberell-Nkoué) 50''76. 3. Olympicmpic CA (Droz-Belliard-Bilat-Demangeat) 56''58.

Hauteur: 1. Nelly Sébastien (Olympic) 1,82 m. 2. Laurence Donzé (Olympic) 1,50 m. 3. Marie André (CEP) 1,45 m. 4. Stéphanie Matthey (FSG Le Locle) 1,43 m.

Longueur: 1. Alexa Domini (FSG Geneveys-sur-Coffrane) 5,82 m. 2. Nelly Sébastien (Olympic) 5,80 m. 3. Dejana Cachot (CEP) 5,56 m. 4. Juliane Droz (Olympic) 5,14 m. 5. Deborah Bippus (Olympic) 5,07 m.

Triple saut: 1. Dejana CAchot (CEP) 12,66 m. 2. Nelly Sébastien (Olympic) 12,22 m. 3. Alexa Domini (FSG Geneveys-sur-Coffrane) 11,22 m. 4. Juliane Droz (Olympic) 11,12 m. 5. Caroline Reymond (CEP) 10,09 m.

Poids 4 kg: 1. Nathalie Ganguillet (Olympic) 14,89 m. 2. Laurence Locatelli (Olympic) 10,80 m. 3. Pétronille Bendit (Olympic) 10,56 m. 4. Josée Fallet (CEP) 10,07 m. 5. Sylvie Moulinier (CEP) 9,88 m.

Disque 1 kg: 1. Nathalie Ganguillet (Olympic) 48,13 m. 2. Laurence Locatelli (Olympic) 44,08 m. 3. Sylvie Moulinier (CEP) 42,74 m. 4. Pétronille Bendit (Olympic) 36,38 m. 5. Anne-Line Chenal (Olympic) 36,34 m.

Javelot 600 gr: 1. Pauline Amez-Droz (FSG Geneveys-sur-Coffrane) 29,83 m. 2. Aline Solca (FSG Bevaix) 27,62 m. 3. Marion Amez-Droz (FSG Geneveys-sur-Coffrane) 25,57 m. 4. Jessica Perret (CEP) 21,60 m.

Marteau 4 kg: 1. Laurence Locatelli (Olympic) 50,70 m. 2. Jackie Vauthier (Olympic) 43,55 m. 3. Sylvie Moulinier (CEP) 39,46 m. 4. Anneline Chenal (Olympic) 36,26 m. 5. Pétronille Bendit (Olympic) 33,86 m.

Pentathlon: 1. Carine Nkoué (CEP) 3316 points.

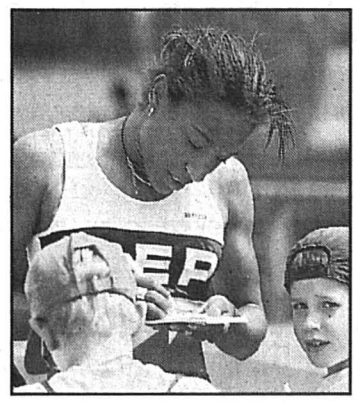

Carine Nkoué a signé le nouveau record cantonal du 100 m (11'86"). photo Leuenberger

Judo Tournoi interne à La Chaux-de-Fonds

C'est le samedi 19 décembre que le comité du judo-karaté club de La Chaux-de-Fonds avait prévu son traditionnel tournoi interne, clôturant ainsi une saison extrêmement riche en résultats de haut niveau.

Organisé dans les locaux de la rue Blaise-Cendrars, ce tournoi a connu un succès sans précédent dans l'histoire du club. Ce n'est pas moins d'une centaine d'élèves du club, judokas et karatékas, qui se sont rencontrés dans le but de se hisser sur l'une des trois marches du podium. La journée s'est terminée par la fête de Noël et un souper pour les combattants et leur famille.

L'organisation, sans faille, n'a pas été perturbée. L'horaire a été respecté et aucun accident n'est à déplorer. Ceci est de bon augure car le club chaux-de-fonnier organisera en mai prochain, au Pavillon des sports, le championnat cantonal individuel de judo.

Classements

Judo. Blanches 1: 1. Louis Bliss 2. Loïc Sarrieu. 3. Kevin Nodiroli. 4. Charles Bouchand. **Blanches 2:** 1. Davide Merola. 2. Céline Carneiro. 3. Jérémy Girardin. 4. Anaïs Tavares. **Blanches 3:** 1. Félix Luginbül. 2. Robin Hurni. 3. Adrien Franchini. 4. Etienne Degoumois. **Blanches 4:** 1. Robin Curtit. 2. Nuesi Bernardo. 3. Benjamin Richard. **Blanches 5:** 1. Fabio Finguelli. 2. Julien Taillard. 3. David Bloch. **Blanches 6:** 1. Victor Bloch. 2. Angélique Tavares. 3. Juliette Steudler.

Ecoliers C1: 1. Loïc Herinckx. 2. Santosh Leuba. 3. Mickaël Clavié. **Ecoliers C2:** 1. Emilien Siegrist. 2. Thomas Didierlaurent. 3. Loïc Favre. **Ecoliers C3:** 1. Jules Bouchand. 2. Gaëtan Joray. 3. Quentin Bernard. 4. Ivan Rustico. **Ecoliers C4:** 1. Jean-Noël Flury. 2. Killian Brukhardt. 3. Nathanaël Joye. 4. Vincent Jacot. **Ecoliers B1:** 1. Aurélien Sale. 2. Manuel Meyrat. 3. Guillaume Cuenat. 4. Geoffrey Erard. **Ecoliers B2:** 1. Fabien Fischli. 2. Benjamin Rosat. 3. Hugo Massamba. **Ecoliers B3:** 1. Luc Abbet. 2. Nicolas Siggen. 3. Alexandre Baert. **Ecoliers B4:** 1. Sylvain Foucher. 2. Patrick Tombez. 3. Sébastien Fontana. **Ecoliers A1:** 1. Michael Dängeli. 2. Michael Porret. **Ecoliers A2:** 1. Lionel Siegrist. 2. Frédéric Loizeau. **Ecoliers A3:** 1. Giuliano Vinciguerra.

Filles 1: 1. Jeanne Vuille. 2. Cindy Clarié. 3. Christelle Foucher. **Filles 2:** 1. Coralie Amey. 2. Laure Favre. **Filles 3:** 1. Olivia Loizeau. 2. Florence Flury. **Filles 4:** 1. Gaëlle Monnat. 2. Elodie Vuille. **Filles 5:** 1. Nadia Wenk.

Espoirs : 1. Ghislain Droz. 2. Damien Beiner. **Juniors:** 1. Michael Mettille. 2. Cyril Humbert-Droz. **Kata 2 séries:** 1. Frédéric Loizeau/Michael Dängeli. 2. Florian et Jenny Frattini. **Kata 4 séries:** 1. Ghislain Droz/Damien Beiner.

Karaté. Benjamins: 1. Jessica Goncalves. 2. Michaël Ferreira. 3. Jeremy Rameau. **Minimes:** 1. Pascal Wittwer. 2. Aneska Sale. 3. Frédéric Prétot et Jessica Goncalves. **Kata espoirs:** 1. Pascal Wittwer. 2. Sanjeev Bamadevan. 3. Julie Marc et Frédéric Prétot. **Cadets/Espoirs:** 1. Aneska Sale. 2. Maritza Calame. 3. Julie Marc.

DBE

À L'AISE

■ **À BAS LES BAS?** Dans l'esprit de la majorité des femmes, bas de soutien rime avec vieillesse, maladie, inconfort, manque d'esthétisme. Pour battre ce préjugé en brèche, le fabricant suisse de bas Flexy AG a conçu Florida, Denver et San Diego, trois collants qui allient l'élégance et le confort d'un bas fin à l'efficacité «médicale» d'un bas de soutien traditionnel. / dbo

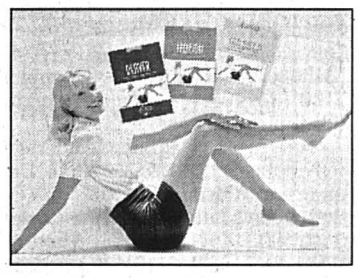

■ **ANTISTRESS.** Surmenage, problèmes familiaux, soucis financiers, mais aussi promotion professionnelle ou simple départ en vacances: mal du siècle mais pas seulement, le stress a plus d'un visage, et personne n'y échappe. Trop de stress est dangereux, mais il est possible d'apprendre à le gérer pour n'en tirer que les bénéfices. Ecrit par une psychologue, «Comment gérer son stress» vous aidera à dresser un bilan personnalisé de votre état de stress; à vous ensuite de suivre ses conseils et de pratiquer ses exercices susceptibles de l'évacuer ou de mieux le contrôler. / dbo

Sports d'hiver Une bonne préparation diminue les risques d'accident

La neige est là, vous voici prêts à dévaler les pistes. Que vous soyez débutant ou skieur confirmé, une bonne préparation musculaire préalable vous évitera bien des accidents.

Prêt à avaler la piste? Il est recommandé de se préparer physiquement avant! photo a

Chaque année, on compte environ 115.000 accidents de ski sur les 7,5 millions de personnes qui pratiquent ce sport en France; en Suisse, le ski alpin fait environ 52.000 blessés par année, le snowboard 15.000. Beaucoup de ces accidents sont dus au manque de préparation musculaire. Que vous soyez adepte de ski alpin, de ski de fond, de monoski ou de surf des neiges, il ne faut donc pas oublier de se préparer physiquement avant de se lancer sur les pistes. Endurance, musculation, exercices d'équilibre, la préparation physique permet un meilleur contrôle des articulations. Il suffit parfois d'un moment d'inattention, de relâchement musculaire pour que le skieur fatigué tombe et se fasse mal.

Gare aux entorses!

Les pathologies liées au sport sont des entorses dans 40% des cas et des fractures dans 22 pour cent. Les lésions graves, notamment les ruptures de ligament croisé antérieur, sont fréquentes chez l'adulte. Pour améliorer la résistance de vos ligaments, faites du footing si possible sur terrain accidenté. Vous habituerez vos pieds à se bloquer dans des positions de déséquilibre.

Pour vous faire des «jambes d'acier», pratiquez des mouvements de flexion-extension des jambes à même le sol ou sur un plateau mobile, comme le proposent aujourd'hui toutes les salles de sport. Ou encore faites des torsions du haut du corps, jambes fléchies et en gardant les pieds fixes sur le sol, ce qui permet d'entraîner les genoux.

La pratique régulière d'un sport d'endurance comme le vélo, la natation ou la course à pied, vient compléter tout au long de l'année cette préparation aux sports d'hiver. Une pratique qui permet un bon entraînement cardio-respiratoire. Dans tous les cas, il est conseillé aux skieurs amateurs de ne pas prendre de risques inutiles les premiers jours. Enfin, il est très important de faire un bilan complet de son équipement avant de partir et, sur place, de respecter les marquages de pistes et les conseils des spécialistes des stations.

Le faux mouvement, la chute ou le choc peuvent être à l'origine d'un déboîtement de l'articulation. Lorsque les surfaces articulaires ont perdu tout contact entre elles, c'est la luxation. Elle entraîne une douleur très vive.

L'entorse est une lésion traumatique de l'articulation dont les ligaments sont brusquement étirés, voire arrachés: à ski, il s'agit très souvent de l'articulation du genou. La douleur, qui s'accompagne le plus souvent d'un gonflement, parfois même d'un hématome, est intense, et la marche presque impossible. L'entorse grave du genou peut conduire à terme à une instabilité du genou si ce dernier est peu ou mal soigné.

Attention, il ne faut jamais chercher à remettre en place soi-même une articulation luxée, cela ne ferait qu'aggraver la situation et amplifier la douleur. Evitez de plier ou de bouger (plus qu'il n'est indispensable) le membre blessé.

Florence Sebaoun/ap

BON DROIT

Treizième salaire ou gratification?

Cette question est d'actualité et jamais bien résolue par les employeurs et les employés. Pourtant, la distinction est importante. La loi (art. 322d CO) donne une définition de la gratification, mais non du 13e salaire.

La gratification est une rétribution spéciale qui s'ajoute au salaire ordinaire (elle fait l'objet des déductions sociales habituelles) et qui est versée à des occasions particulières dans l'année, dans la vie du travailleur ou de celle de l'entreprise. L'employeur décide unilatéralement de son versement, du moment et du montant. L'employé n'a pas un droit à une gratification, sauf si l'employeur s'y est engagé (promesse expresse) ou s'il ne précise pas à chaque fois qu'elle est versée à «bien plaire» ou s'il n'émet pas de réserve. Lors de l'octroi de la gratification, l'employeur ne peut agir arbitrairement et doit traiter ses employés en respectant les principes d'égalité de traitement et de bonne foi, il ne peut appliquer des critères différents à des employés se trouvant dans une situation identique.

Par contre, le 13e salaire, qui peut atteindre ou non le montant d'un salaire mensuel, est une prestation versée ou convenue par l'employeur sans réserve ni conditions. Il s'agit d'un élément du salaire annuel, dont l'échéance est simplement différée. En cas d'engagement ou d'interruption du contrat en cours d'année, le 13e salaire est dû proportionnellement à la durée écoulée des rapports de travail.

SSEC Neuchâtel, Service juridique

222687-113

HOTEL KRONE AARBERG

SYLVESTER 1998/99
ROCK'N ROLL-NIGHT MIT ELVIS...

MENU
VORSPEISEN-SPIESSLI «ROCK'N'ROLL DREAMS»
★★★
BLATTSALATHERZEN *GRACELAND*
ENTENBRUST-CARPACCIO
BAUMNUSS-GEWÜRZTRAMINER-DRESSING
★★★
GEMÜSE-CONSOMME «BILL HALEY»
★★★
SEEZUNGENROULADE «JAMBALAYA»
GEFÜLLT MIT RAUCHLACHS UND BLATTSPINAT
BASMATIREIS
★★★
TAMARINENSORBET MIT ZIMT
★★★
GERÄUCHERTES RINDSFILET «ROUTE 66»
BACKED POTATOES MIT SAUERRAHM
SEELÄNDER GEMÜSETRIANON
★★★
DESSERTFÄCHER «ROCK AROUND THE CLOCK»
★★★
FRIANDISES
★★★

Tanz und Unterhaltung mit «Elvis» und den Duo Memphis
Apéro 19.00 Uhr
Dîner 19.30 Uhr
Preis Fr. 118.– pro Person inkl. Begrüssungsapéro, Unterhaltung und Cotillons
MIT UEBERNACHTUNG
im DZ FR. 190.– pro Person
im EZ FR. 210.– pro Person
inkl. Neujahrsbrunch und Sylvester-Dîner

Gerne senden wir Ihnen unser Anmeldeformular!
R. & S. Egger und Mitarbeiter
Tel 032 / 391 99 66
222687-113

ST-HONORE Restaurant
Rue Saint-Honoré 2
Neuchâtel
Tél. 032/725 95 95
Fax 032/725 95 22
Fabien Chételat

Menu de Noël
Fr. 38.–
Salade du marché et saumon cru mariné à l'aneth
★ ★ ★
Dinde rôtie aux marrons
Pommes dauphines
Choix de légumes
ou
Filets mignons de porc aux morilles
Pommes dauphines
Choix de légumes
★ ★ ★
Parfait glacé maison à la mandarine et menthe fraîche

Propositions du chef:
Cuisses de grenouilles provençale
Boudin du Jura
Steak tartare
et divers mets de brasserie
177578-599

FLEUR DE LYS
Pizzeria - Restaurant - Grill
ATTENTION
Le restaurant sera fermé le
Jeudi 24 décembre au soir
Vendredi 25 décembre } toute
Jeudi 31 décembre } la journée
VENDREDI 1er JANVIER
OUVERT DÈS 18 HEURES
La direction et le personnel vous souhaitent un joyeux Noël et vous présentent leurs meilleurs vœux pour la nouvelle année.
Facilité de parcage «le soir» rue du Musée
Tél. 032/724 30 30 180505-113
Centre ville de Neuchâtel

P
Place pour votre annonce
2001 Neuchâtel
Tél. 032 / 729 42 42
PUBLICITAS

Hôtel-Auberge du Jura
F-68480 Kiffis
(à quelques km de Delémont)
Tél. 0033/3 89 40 33 33 - Fax 0033/3 89 40 47 81
- Repas d'affaires FF 120.–
- Tournedos aux chanterelles
- Menus de FF 105.– à FF 230.–
- **Week-end gourmet, FF 600.–** Menu gastro, chambre, petit déj., vins compris.
- Chateaubriand pour 2 pers., **FF 280.–.**
- Saint-Sylvestre dansante
- Ouvert à Noël.

Jour de fermeture: lundi; 50% WIR.
03-596065/4x4

AIDEZ CELUI QUI A BESOIN
DONNEZ DE VOTRE SANG
SAUVEZ DES VIES!

Peinture Fougueuses natures mortes

Neuchâteloise d'adoption, galeriste et peintre, l'Italo-Argentine Mercedes Corradi jette littéralement ses états d'âme et sa fougue latine dans ses peintures à la matière généreuse. Ses natures mortes, paisibles, véhémentes ou tempétueuses, retiennent l'attention par leur composition, leurs couleurs contrastées ou minutieusement mélangées pour générer des harmonies moins sonores, par l'urgence de peindre qu'elles laissent sourdre. Les fleurs, les fruits, reviennent le plus souvent dans cet agréable panorama, complété, comme une petite musique douce, par des aquarelles.

SOG

● **Neuchâtel, galerie DuPeyrou, jusqu'au 23 janvier.**

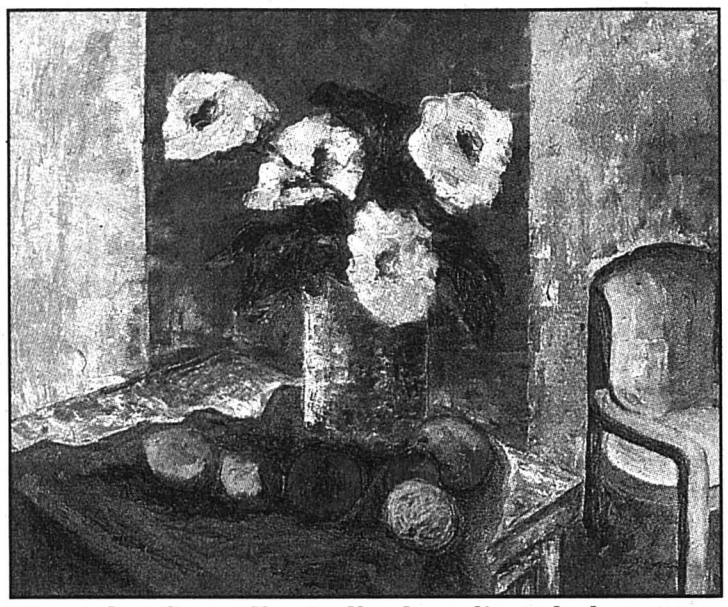

Mercedes Corradi excelle dans l'art de la nature morte. photo sp

EN BREF

■ **ESTAMPES.** Jusqu'au 13 juin prochain, le Musée des beaux-arts de Winterthur expose une sélection de gravures françaises sorties de sa propre collection, réunissant les Emile Bernard, Pierre Bonnard, Georges Braque, Eugène Carrière, Maurice Denis, Pablo Picasso, Camille Pissarro, Odilon Redon, Félix Vallotton, pour citer quelques-uns des maîtres du XIXe et début du XXe siècle.

■ **ART & ÉCONOMIE.** Sous le label «Art in the bottle», Henniez habille désormais ses bouteilles avec des étiquettes artistiques. Les sources minérales ont en effet organisé un concours en duo avec l'Ecole cantonale d'art de Lausanne pour créer une galerie d'art moderne de table. Quelque 350 projets réalisés par 70 étudiants ont été soumis au jury. 40 de ces images nouvelles illustrant le thème «soif de vie» ont été retenues et elles seront véhiculées tout au long de l'année 1999, avec ou sans bulles.

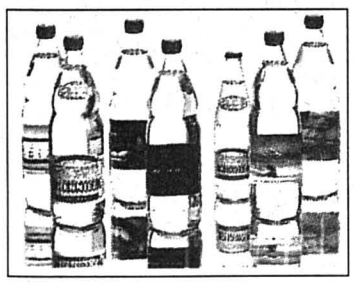

■ **ALBUM.** Le jeune artiste môtisan Jonathan Delachaux termine l'année 98 en beauté, puisqu'il publie le 2e album réalisé avec ses musiciens imaginaires Vassili, Johan et Naïma. Enregistré au printemps dernier à Genève, avec Claude Sandoz à la guitare – qui n'est autre que l'un des professeurs de Jonathan à l'Ecole supérieure d'art visuel –, ce CD de 42min42 comporte également la reproduction d'une peinture et des éditions de tête accompagnées de deux travaux originaux en couleur, de Claude Sandoz et de Jonathan Delachaux.

SOG

Insolite Une exposition à poils

Et si, ainsi que permettent de le supposer les recherches génétiques sur de surprenants poilus, la mutation sur un gène contrôlant notre système pileux n'avait pas eu lieu, serions-nous tous des Adrien Jefficheff, dit «Le chien du Caucase», un hypertrichosé montré à Paris en 1893? En tout état de cause, pour les humains nus – ou presque – que nous sommes devenus, le poil et le cheveu fonctionnent aujourd'hui comme signes identitaires. Que l'on songe seulement aux barbus, chevelus, tondus ou hirsutes. Et puis, le poil perdu exerce peut-être sur l'homme une nostalgie que seul le port de la fourrure d'autres mammifères permet de dépasser.

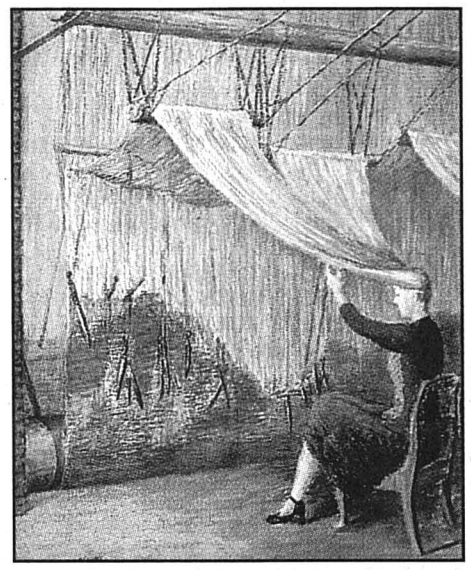

«Finira-t-elle?», un pastel signé Olivier O. Olivier. photo sp

L'histoire des poils, cheveux et plumes, conjuguée avec celle des humains, ne manque en tout cas pas de susciter l'intérêt. Suffisamment pour qu'une exposition, complétée par un catalogue, lui soit consacrée et illustrée par les travaux de plus de quarante artistes invités pour l'occasion par la galerie Filambule à Lausanne.

Parmi eux, quelques créateurs de la région: Sylvie Aubry, de Saignelégier, qui présente un collier bien curieux mais sans doute agréable à porter, puisque muni de petites touffes de poils destinées à caresser le cou. Et les Neuchâtelois Andrée et Claude Frossard, explorateurs en art textile et créations de papier, qui tissent les nouvelles du monde en les hérissant de poils.

Au nombre des autres réalisations, des représentations variées de l'»origine du monde», des peintures poétiques ou des illustrations drôles d'assertions banales utilisant le mot poil.

SOG

● **Lausanne, galerie Filambule, jusqu'au 31 décembre (ma-ve 10-12h et 14-18h, sa 10-17h).**

Gisèle Emery A la poursuite de l'invisible énergie, entre terre et ciel

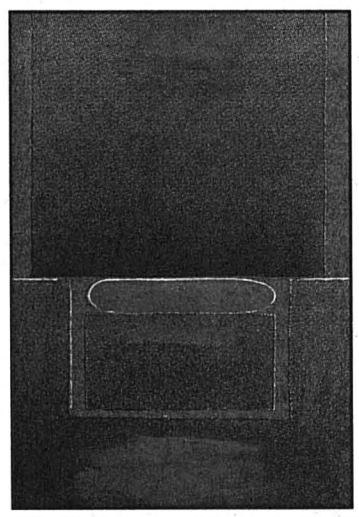

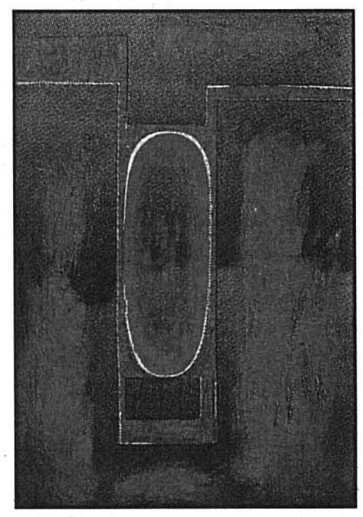

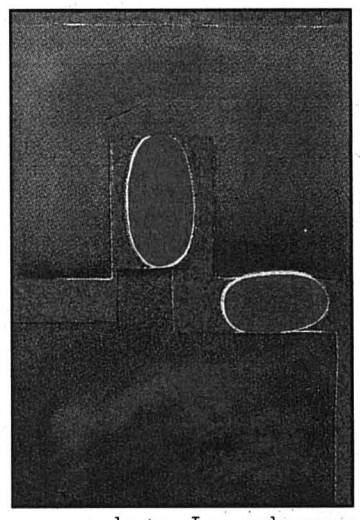

Gisèle Emery. Une suite dynamique. photos Leuenberger

«El Kantara», une toile d'Edouard Girardet violemment contrastée, au ciel immense qui semble menacer un paisible et immuable paysage «biblique», a spontanément suscité l'intérêt de Gisèle Emery. Pour diverses raisons; mais, surtout, pour les effets d'orage exprimés, les invisibles mais bien présentes forces en suspension entre terre et ciel qui laissent deviner un (im)probable déluge dans ce tableau.

El Kantara signifie aussi l'Algérie, les Aurès, une gorge célèbre. «C'est magique, confie Gisèle Emery. Le lieu évoqué par cette œuvre a été pour moi un puissant déclencheur. Car le Maghreb et le Proche-Orient m'attirent depuis toujours. Ils font partie de mon imaginaire». Une autre raison est que l'artiste neuchâteloise travaille selon son propre symbolisme, qui lui permet – et c'est sa préoccupation première – de montrer «ce qui se passe, entre le matériel, au sol, et l'immatériel, dans l'espace. Invisibles, des choses et des événements s'y produisent, des échanges d'énergie, des mouvements de masses. Cela se sent, de manière indicible et silencieuse, cela participe de la contemplation, du spirituel et de la physique quantique. Cela ne se voit pas, tout en étant essentiel. C'est comme des pulsations».

Edouard Girardet, «El Kantara». photo MAH

Dans ce ciel où semblent s'entrechoquer, à différents niveaux, de claires masses de lumière et de sombres masses porteuses de drame, Gisèle Emery décèle aussi, par association d'idées, des signes à mettre en relation avec les convulsions qui secouent actuellement l'Algérie.

Ces sentiments, ces impressions, ont poussé l'artiste de Rochefort à la réalisation de trois toiles, une suite chromatique en noir, bleu et rouge. A exprimer par des masses denses, qui peuvent être habitées d'une vie intérieure, qui paraissent fermées comme des noyaux mais qui, paradoxalement et de manière tout à fait inattendue présentent des possibilités d'échappatoires. Rien n'est statique ni bloqué, l'échange d'énergies persiste. Ses compositions ne sont nullement les labyrinthes que l'œil pourrait distinguer au premier regard ou les volumes impénétrables et oppressants que l'émotionnel pourrait ressentir en les abordant.

Il y a là, en effet, toute une mise en mouvement, une dynamique de l'instabilité qui sont représentées, pour signifier l'ouverture possible, l'espoir d'un changement. Cela s'applique également, selon l'artiste, à la réalité. «Au départ, souligne Gisèle Emery, il y a une image d'Epinal. Aujourd'hui, une exacerbation des sentiments devant un paysage menacé par l'orage... depuis un siècle».

Sonia Graf

Bref parcours

Née en 1948, Gisèle Emery a grandi à Lausanne et à Berne, avant de s'installer dans le canton de Neuchâtel, où elle vit et enseigne depuis un quart de siècle. Si son rêve d'enfant de devenir sculpteur a été contrarié pour des raisons indépendantes de sa volonté, cette artiste a néanmoins fréquenté l'Ecole des beaux-arts de Lausanne et réalisé quelques œuvres en trois dimensions. C'est la peinture toutefois qui l'a fait connaître, par l'intermédiaire d'expositions personnelles ou les Triennales de la SPSAS, dont elle est membre depuis une dizaine d'années. / sog

273

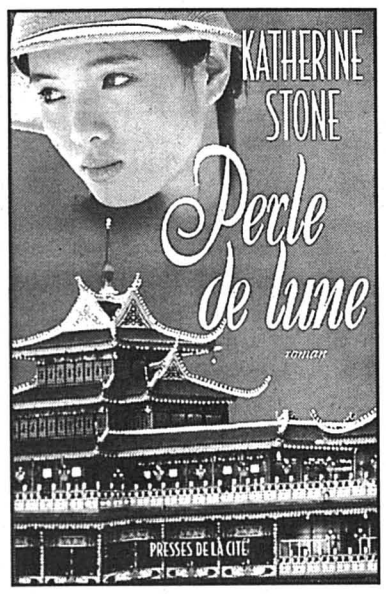

Perle de lune

ROMAN – Katherine Stone

Droits réservés: Editions Presses de la Cité, Paris

– Je n'en sais encore rien, fit James avec un sourire désabusé. Depuis une heure environ, une enquête discrète a été lancée.

Son sourire disparut.

– Même si on découvre qu'ils ont été corrompus, il ne sera pas facile de remonter la piste jusqu'au cerveau de l'affaire. Il s'est forcément protégé derrière une foule d'intermédiaires. Le seul espoir, c'est de laisser le scénario se dérouler jusqu'au bout.

– C'est-à-dire?

– La banque m'a d'ores et déjà mis en demeure de rembourser mon prêt. Au lieu d'obtempérer, je les laisserai s'emparer de l'hôtel. Ils le vendront aux enchères et quelqu'un l'obtiendra à bon prix.

– Et ce quelqu'un sera l'assassin?

En son for intérieur, Allison estimait peu vraisemblable que l'ennemi mortel de James, si rusé jusqu'alors, se démasque si ouvertement et dans de telles circonstances.

– Si nous avons beaucoup de chance, fit James.

Son intonation confirmait ce qu'Allison savait déjà: ils n'auraient pas de chance.

Quand bien même le meurtrier de Gweneth avait ourdi cette machination contre le Palais de jade – et par conséquent contre James –, il ne courrait pas le risque de s'emparer de l'hôtel en guise de butin. La fin de la domination de James Drake sur les meilleurs terrains de Hong Kong suffisait. Satisfait de son dernier méfait, le monstre avait sans doute déjà regagné son repaire dans les ténèbres.

Une fois déjà, James Drake avait été gravement meurtri. Mais, en apprenant la vérité sur la mort de sa femme et de son enfant à naître, il s'était miraculeusement rétabli, galvanisé par sa soif de vengeance. Voilà qu'on l'avait une deuxième fois atteint, cette fois à travers son empire. Il pourrait le reconstruire et, dans quelques années, peut-être parce qu'il se sentirait menacé, le meurtrier resurgirait pour commettre à nouveau le mal, puis, une fois encore, il disparaîtrait et...

– Allez-vous passer votre vie entière à attendre une occasion de vengeance qui risque de ne jamais se présenter?

– Non, répondit sourdement James.

– Non?

Il sourit tendrement à la jeune femme qui, si elle ne comprenait pas encore pleinement le sens de ce simple mot, se sentait soudain emplie d'espoir – pour lui.

(A suivre)

CULTES DU 27 DÉCEMBRE

NEUCHÂTEL

COLLÉGIALE. Regroupement au Temple du Bas à10h15.
TEMPLE DU BAS. Di 10h15, culte avec les paroisses de la Collégiale de la Maladière et de la Coudre, M. J.-L. Parel. Chaque jour à 10h, recueillement.
MALADIÈRE. Regroupement au Temple du Bas à 10h15.
ERMITAGE. Regroupement aux Cadolles à 10h.
VALANGINES. Di 10h, culte, M. C. Miaz.
CADOLLES. Di 10h, culte avec la paroisse de l'Ermitae, Mme S. Schlüter.
SERRIÈRES. Di 10h, culte, sainte cène, M. C. Bacha.
LA COUDRE. Regroupement au Temple du Bas à 10h15.
CHARMETTES. Di 10h, culte, sainte cène, M. G. Labarraque. Le vendredi à 10h, recueillement à la chapelle.
DEUTSCHSPRACHIGE REFORMIERTE KIRCHGEMEINDE. Kein Gottesdienst im Temple du Bas.

CATHOLIQUES ROMAINS
VAUSEYON, ÉGLISE SAINT-NICOLAS. Messes: di 10h30.
SERRIÈRES, ÉGLISE SAINT-MARC. Messes: sa 17h30 français/portugais; di (10h15 en italien), 18h.
CHAPELLE DE LA MALADIÈRE. Di 11h, messe.
LA COUDRE, SAINT-NORBERT. Messes: sa 18h; di 10h30 (en portugais), 17h, messe selon le rite Saint Pie V, 1er et 3e dimanche du mois.
HÔPITAL DE LA PROVIDENCE. Di 9h, messe.
HÔPITAL DES CADOLLES. Di 8h30, messe.
MISSION ESPAGNOLE. Messe: le 1er dimanche du mois à 16h à Saint-Blaise.
MISSION ITALIENNE. Di 10h15, messe à l'église Saint-Marc.
MISSION POLONAISE. Messe: 10h à la chapelle de la Providence, le 4ème dimanche de chaque mois.
COMMUNAUTÉ CROATE. Eucharistie à 18h à la chapelle de la Providence, le 1er et 3e samedi du mois.

CATHOLIQUES CHRÉTIENS
SAINT-JEAN-BAPTISTE. (Emer-de-Vattel). Di pas de messe.

NÉO-APOSTOLIQUES
(Rue Gabriel Lory 1). Di 9h30; me 20h, services divins.

ÉVANGÉLIQUES
ACTION BIBLIQUE. (Evole 8a, 753 12 53). Di 9h45, culte (garderie). Ma 19h30, prière. Ve 18h, ados; 19h15, jeunes.
ÉGLISE ÉVANGÉLIQUE DU TEEN. (Portes-Rouges 36). Di 10h, culte de fin d'année (pas d'école du dimanche). Ma 20h, soirée d'édification.
ÉGLISE APOSTOLIQUE ÉVANGÉLIQUE. (Salle des Terreaux. Passage Max-de-Meuron 3, 724 55 22). Programme non communiqué.
ÉGLISE ÉVANGÉLIQUE DE LA FRATERNITÉ CHRÉTIENNE. (rue Saint-Nicolas 8). Di 9h30, culte. Me 20h, réunion.
ÉGLISE ÉVANGÉLIQUE LIBRE. Di 9h30, culte, sainte cène (culte des enfants, garderie).
ÉGLISE ÉVANGÉLIQUE MÉTHODISTE. Di pas de culte. Vendredi 6 janvier 19h30, groupe des ados.
EVANGELISCHE STADTMISSION. Sonntag 20.00 Gottesdienst.
CHIESA EVANGELICA PENTECOSTALE. (Saint-Nicolas 8). Domenica ore 17 (italiano); giovedì ore 20, preghiera e studio biblico, sabato ore 17 incontro dei giovani.
ÉGLISE ÉVANGÉLIQUE CHAPELLE DE L'ESPOIR (Evole 59). Di 9h30, culte, sainte cène (école du dimanche, garderie). Me 20h, louange et prière. Ve 20h, rencontre des jeunes.
ARMÉE DU SALUT. Di 9h15, prière; 9h45, culte (école du dimanche - garderie).

AUTRES
ÉGLISE ADVENTISTE. Sa 9h15, l'église à l'étude; 10h30, culte avec prédication.
ENGLISCH AMERICAN CHURCH. (chapelle des Charmettes). No service on Sunday 27 December.
PREMIÈRE ÉGLISE DU CHRIST, SCIENTISTE. 9h30, culte et école du dimanche. Me 19h, réunion. Salle de lecture ouverte au public (lu-sa 14h30-17h).
TÉMOINS DE JÉHOVAH. (r. des Moulins 51). Discours public: sa 16h30; étude biblique: sa 17h20.

VAL-DE-RUZ

Ensemble I
ENGOLLON. Di 20h, culte, sainte cène.

Ensemble II et III
FONTAINES. Di 10h30, culte, sainte cène.
LES GENEVEYS-SUR-COFFRANE. Di 9h15, culte.
LANDEYEUX. Di 10h, culte, sainte cène.

CATHOLIQUES ROMAINS
CERNIER. Sa 18h15, messe.
LES GENEVEYS-SUR-COFFRANE. Di 9h30, messe.

NÉO-APOSTOLIQUES
CERNIER. (Rue du Crêt-Debély 13). Di 9h30; me 20h, services divins.

ÉVANGÉLIQUES
CERNIER, ÉGLISE DU PLEIN ÉVANGILE. Di 9h45, culte, sainte cène (garderie, école du dimanche). Je 20h, réunion de prière et édification.
LES GENEVEYS-SUR-COFFRANE, ÉGLISE ÉVANGÉLIQUE MISSIONNAIRE. Di 10h, culte missionnaire et garderie (centre scolaire).
VILLIERS, ASSEMBLÉE ÉVANGÉLIQUE DES FRÈRES (à la salle chez famille Frédéric Cuche, agriculteur, ch. du Tombet 2). 1er dimanche à 14 heures.

DISTRICT DE BOUDRY

RÉFORMÉS
EST
AUVERNIER. Culte régional à Colombier.
BÔLE. Culte régional à Colombier.
COLOMBIER. Di 9h45, culte régional, sainte cène, M. S. Rouèche.
CORCELLES-CORMONDRÈCHE. Culte régional à Colombier.
PESEUX. Culte régional à Colombier.
ROCHEFORT. Culte régional à Colombier.
OUEST
BEVAIX. Di 10h, culte, sainte cène avec la paroisse de Saint-Aubin.
BOUDRY. Di 10h, culte, sainte cène avec la paroisse de Cortaillod, A. Paris.
CORTAILLOD. Culte à Boudry.
SAINT-AUBIN-LA BÉROCHE. Culte à Bevaix.
PERREUX. Di 9h45, culte.
VAUMARCUS (LA ROCHELLE). Di 11h15, culte, sainte cène.

CATHOLIQUES ROMAINS
AUVERNIER. Di 11h15, messe.
BEVAIX. Di 11h, messe.
BOUDRY. Di 9h30, messe.
COLOMBIER. Sa 17h, di 9h45, messes.
CORTAILLOD. Sa 18h, messe.
GORGIER-LA BÉROCHE. Sa 18h, messe.
PESEUX. Sa 18h; di 10h, messes.

NÉO-APOSTOLIQUES
BOUDRY.(Route des Addoz 21a). Di 9h30; je 20h, services divins.

ÉVANGÉLIQUES
BOUDRY, ÉVANGÉLIQUE LIBRE. Di 10h, culte (garderie, école du dimanche). Me 12h, club des enfants. Repas et animation biblique.
COLOMBIER, ÉVANGÉLIQUE LIBRE. Di 9h45, culte, M. D. Nicolet (garderie et école du dimanche).
CORMONDRÈCHE, ASSEMBLÉE ÉVANGÉLIQUE DES FRÈRES. (Salle de l'assemblée, av. Beauregard 48). 1er, 2e et 4e dimanche à 10h. Mercredi après le 1er et le 3me dimanche à 20h.
GORGIER, ÉVANGÉLIQUE (Vieille route 5 Combamare). Di 9h45, culte. En semaine, groupe de maison (se renseigner au 835 41 24).
PESEUX, ÉVANGÉLIQUE. Di 9h30, culte, école du dimanche.
SAINT-AUBIN, ARMÉE DU SALUT (Bayard 7). Sa 17h, Teens; 20h, club des jeunes. Di 10h, culte; 20h, prière. Ma 9h30, prière; 14h30, Ligue du Foyer.

AUTRES
CORTAILLOD, TÉMOINS DE JÉHOVAH. Discours public et étude biblique, sa 17h (français), 19h (espagnol), di 9h30 (italien).
PESEUX, JÉSUS-CHRIST DES SAINTS DES DERNIERS JOURS. Di 9h, réunion de prêtrise, de société de secours jeunes filles et primaire; 10h, école du dimanche; 10h50, réunion de sainte cène; ve 19h, choeur, séminaire et institut; 20h, activités.

ENTRE-DEUX-LACS

RÉFORMÉS
CRESSIER-CORNAUX-ENGES-THIELLE-WAVRE. Di 10h, au Landeron, culte commun avec la paroisse du Landeron.
HAUTERIVE. Di 9h, culte, sainte cène. Culte de l'enfance voir sous Saint-Blaise (Réformés).
LE LANDERON. Di 10h, culte régional.
MARIN-ÉPAGNIER. Di 10h, culte.
PRÉFARGIER. Di 8h30, culte, sainte cène (à la grande chapelle).
SAINT-BLAISE. Di 10h, culte (10h, garderie des petits au foyer).
LIGNIÈRES-NODS. Culte régional au Landeron.

CATHOLIQUES ROMAINS
CRESSIER-ENGES-CORNAUX. Di 10h, messe - orgue.
HAUTERIVE. Voir sous Saint-Blaise.
LE LANDERON. Sa 17h30, messe - orgue.
MARIN-ÉPAGNIER - THIELLE-WAVRE. Di 9h, messe. Je 9h15, messe.
PRÉFARGIER. Me 9h, messe (à la petite chapelle).
SAINT-BLAISE. Sa 18h, messe. Di 10h15, messe.

NÉO-APOSTOLIQUES
LE LANDERON. (Rue du Pont-de-Vaux). Di 9h30; je 20h, services divins.

ÉVANGÉLIQUES
LE LANDERON, COMMUNAUTÉ ÉVANGÉLIQUE. (rte de La Neuveville 5). Di 10h, culte, sainte cène (garderie et culte de l'enfance).
MARIN-ÉPAGNIER. (Espace Perrier, salle Epagnier). Di 9h30, culte, sainte cène (garderie, école du dimanche). Ma 20h, réunion de prière (Espace Perrier, salle La Ramée).
SAINT-BLAISE, ÉGLISE ÉVANGÉLIQUE DE LA DÎME. Di 10h, culte, sainte cène (garderie et culte de jeunesse). Adresse: ruelle des Voûtes 1. Me 20h15, louange, puis cellules de prières. Adresse: chemin de Mureta 10.

VAL-DE-TRAVERS

RÉFORMÉS
LES BAYARDS. Di 10h, culte - communion.
BUTTES. A La Côte-auy-Fées.
LA CÔTE-AUX-FÉES. Di 10h, culte.
COUVET. A Travers.
FLEURIER. Culte à 10h au home Valfleuri - communion.
MÔTIERS. Culte à 10h au home Valfleuri.
NOIRAIGUE. À Travers.
SAINT-SULPICE. Culte à 10h au home Valfleuri.
TRAVERS. Di 10h, culte.
LES VERRIÈRES. Aux Bayards.

CATHOLIQUES ROMAINS
COUVET. Messes: di 10h30; me 15h; ve 10h30.
FLEURIER. Sa 17h, messe de la veille. Di 10h30, messe dominicale.
TRAVERS. Sa 18h30, je 18h30, messes.
LES VERRIÈRES. Di 9h, messe.

NÉO-APOSTOLIQUES
FLEURIER. (Av. D. Jeanrichard 6). Di 9h30; je 20h, services divins.

ÉVANGÉLIQUES
COUVET (St. Gervais), ÉGLISE ÉVANGÉLIQUE LIBRE. Di 9h45, culte, sainte cène (école du dimanche, garderie). Ma 20h, prière, étude biblique. Je, groupe de jeunes.
FLEURIER, ÉVANGÉLIQUE DU RÉVEIL. Culte.

LA CHAUX-DE-FONDS

LES EPLATURES. Di 9h30, culte en musique, R. Perret, sainte cène.
DEUTSCHSPRACHIGE REFORMIERTE KIRCHGEMEINDE. (Temple-Allemand 70). Kein Gottesdienst.

CATHOLIQUES ROMAINS
SACRÉ-CŒUR. Sa 18h, pas de messe. Di 10h15, messe.
NOTRE-DAME DE LA PAIX. Sa 17h30, messe. Di 9h30, pas de messe; 18h, messe.
MISSION PORTUGAISE. Sa 14h, messe au Sacré-Cœur.
MISSION ITALIENNE. Di 9h, messe au Sacré-Cœur.

CATHOLIQUES CHRÉTIENS
SAINT-PIERRE. (Chapelle 5). Di 9h45, liturgie de la parole, diacre Wilfred Jeanneret.

NÉO-APOSTOLIQUES
(Rue de la Combe-Grieurin 46). Di 9h30; me 20h, services divins.

EVANGÉLIQUES
ACTION BIBLIQUE. (Jardinière 90). Di 9h45, culte.
ARMÉE DU SALUT. (Numa-Droz 102). Di 9h45, culte de fin d'année.
ÉGLISE DU PLEIN ÉVANGILE "LE FLAMBEAU". (Manège 24). Di 17h30, culte (école du dimanche, garderie), bénédiction. Me 20h, soirée de louange et de bénédiction.
ÉGLISE EVANGÉLIQUE LIBRE. (Paix 126). Programme non communiqué.
ÉGLISE ÉVANGÉLIQUE DE REVEIL. Di 9h30, culte, sainte cène (garderie pour enfants). Pas de réunion en semaine.
MENNONITE: (Les Bulles 17). Di dès 8h30, petit déjeuner; 10h, culte.
ÉVANGÉLISATION POPULAIRE. (Jaquet-Droz 25). Di 9h45, culte.
EVANGELISCHE STADTMISSION. (Musées 37). Sonntag 9.45 Uhr, Silvester-Gottesdienst.
LA FRATERNITÉ. (Église baptiste). Réunion de maison, mardi soir: étude biblique et prières. Culte de maison, dimanche à 10h.
ASSEMBLÉE ÉVANGÉLIQUE DES FRÈRES. (La Chaux-de-Fonds, salle de la Stadtmission, Musées 37). 3me dimanche à 14h, jeudi après le 1er et le 4me dimanche à 20h. La Sagne, c/o A. Robert, Crêt 97, 2e et 4e dimanche à 14h.

AUTRES
COMMUNAUTÉ ISRAÉLITE. (Synagogue, Parc 63). Solennités religieuses: ve 18h45, sa 9h15.
DOJO ZEN. Daniel JeanRichard 35 (Mission Maître Taisen Deshimaru). Horaire des zazen: matin: ma-ve 6h45-8h, di 10h-11h30. Soir: ma/je 19h-20h, me 20h30-21h30, sa 17h-18h30.
ADVENTISTE. (Jacob-Brandt 10). Sa 9h15, étude biblique; 10h30, culte. Ma 20h, cercle d'études.
JÉSUS-CHRIST DES SAINTS DES DERNIERS JOURS. (L.-Robert 105). Di 9h, réunion de prêtrise, de la société de secours, des jeunes filles et de la primaire; 10h, école du dimanche; 10h50, sainte cène.
TÉMOINS DE JÉHOVAH. (Collège 97). Lu 19h15, école théocratique, réunion de service. Ma 19h15, étude de livre. Samedi 18h, discours public. Etude de la Tour de Garde.

LE LOCLE

RÉFORMÉS
TEMPLE. Di 9h45, culte à la chapelle du Corbusier.
CHAPELLE DU CORBUSIER. Di 9h45, culte, P. Wurz.
DEUTSCHSPRACHIGE REFORMIERTE KIRCHGEMEINDE. (M.-A. Calame 2). Kein Gottesdienst.
LA BRÉVINE. Di 9h, culte, Fr.-P. Tüller.
LA CHAUX-DU-MILIEU. Di 10h15, culte, Fr.-P. Tüller.
LES PONTS-DE-MARTEL. Di 9h45, culte. Ma 20h, réunion de prière à la salle de Paroisse.

CATHOLIQUES ROMAINS
LES BRENETS. Sa 19h, pas de messe.
LE CERNEUX-PÉQUIGNOT. Di 11h, messe.
LE LOCLE. Sa 17h30, pas de messe. Di 9h30, messe; 10h45 messe en italien. Ma 18h, messe à la chapelle des Sts-Apôtres.

NÉO-APOSTOLIQUES
(Chapelle Girardet 2a). Di 9h30; je 20h, services divins.

ÉVANGÉLIQUES
ACTION BIBLIQUE. (Envers 25). Di 9h45, culte (garderie, école du dimanche). Me 20h15, pas de rencontre de prière.
ARMÉE DU SALUT (Marais 36). Di 9h15, prière; 9h45, culte avec les commissaires W. Huguenin. Je 22h, culte de longue veille.
COMMUNAUTÉ ÉVANGÉLIQUE LES PONTS-DE-MARTEL. (Chapelle 8). Di 10h, culte (école du dimanche, garderie).
ÉGLISE APOSTOLIQUE ÉVANGÉLIQUE. (Chapelle 5). Di 9h30, culte. En semaine, rencontre dans les foyers, tél. 931 46 48.
ÉGLISE ÉVANGÉLIQUE LIBRE. (Angle Banque-Bournot). Programme non communiqué.

AUTRES
TÉMOINS DE JÉHOVAH. (Envers 39). Ma 19h15, école théocratique; 20h, réunion de service. Me 17h15 et je 19h15, étude biblique. Sa 17h30, discours public; 18h30, étude de la Tour de Garde.

JURA BERNOIS

RÉFORMÉS
COURTELARY/CORMORET. Di 9h45, culte à Cormoret.
DIESSE-PRÊLES-LAMBOING. Di 10h, culte.
LA FERRIÈRE. Di 9h45, dernier culte de l'année civile à La Ferrière. Le culte du soir aux Bois n'a pas lieu.
LA NEUVEVILLE. Di 10h, culte avec baptême à la Blanche Église (en langue allemande à 9h le 3e dimanche du mois).
NODS-LIGNIÈRES. Culte régional au Landeron.
RENAN. Di 9h45, culte.
SAINT-IMIER. Di 9h45, culte.
SONVILIER. Di 9h45, culte à Sonvilier, premier dimanche du mois, sainte cène.
TRAMELAN. Di 9h30, culte.
VILLERET. La paroisse célèbre le culte avec celle de Saint-Imier à 9h45. Pour le transport, rendez-vous à 9h30 sur la place du village.
SAINT-IMIER - KIRCHGEMEINDE ST.IMMER UND OBERES TAL. kein Gottesdienst.

CATHOLIQUES ROMAINS
PAROISSE CATHOLIQUE DU VALLON. Sa 18h15, pas de messe de communauté. Di 9h, messe de communauté; 10h30, messe de communauté à Saint-Imier.
LA NEUVEVILLE. Sa 18h, messe dominicale. Di 10h, messe de la Sainte Famille. Ma 10h30, messe à Mon Repos.
TRAMELAN. Sa 17h30, messe dominicale. Di 9h, messe de communauté.

CATHOLIQUES CHRÉTIENS
SAINT-IMIER. Église Saint-Paul, rue des Roses. Di pas de messe.

NÉO-APOSTOLIQUES
TAVANNES. (Chemin de l'Arsenal 3). Di 9h30; je 20h, services divins.
SAINT-IMIER. (Rue Châtillon 18). Di 9h30; me 20h, services divins.
COURTELARY. (Grand-Rue 37). Di 9h30; je 20h, services divins.

AUTRES
LA NEUVEVILLE. ÉGLISE ÉVANGÉLIQUE DE L'ABRI. Di 9h30, culte avec M. Michel Englert (garderie).
LA NEUVEVILLE. ÉGLISE ADVENTISTE DU 7ÈME JOUR. Sa 9h15, étude de la parole. Sa 10h30, culte.
LA NEUVEVILLE. ARMÉE DU SALUT. Di 9h45, culte (école du dimanche).

JURA

DOYENNÉ DES FR.- MONTAGNES
LES BOIS. Di 9h30, messe.
LES BREULEUX. Di 11h, messe.
LES CôTES. Di 9h, messe.
LES GENEVEZ. Di 11h, messe.
HÔPITAL DE DISTRICT. Sa 16h30, messe.
MONTFAUCON. Sa 19h30, messe.
LE NOIRMONT. Sa 18h30; di 11h, messes.
LES POMMERATS. Di 9h30, messe.
SAIGNELÉGIER. Di 9h30, messe.
SAINT-BRAIS. Di 19h45, messe.
SAULCY. Di 9h30, messe.

NÉO-APOSTOLIQUES
DELÉMONT. (Rue des Pinsons 7). Di 9h30; me 20h, services divins.

RÉFORMÉS DES FR.- MONTAGNES
SAIGNELÉGIER. Di 9h30, culte.

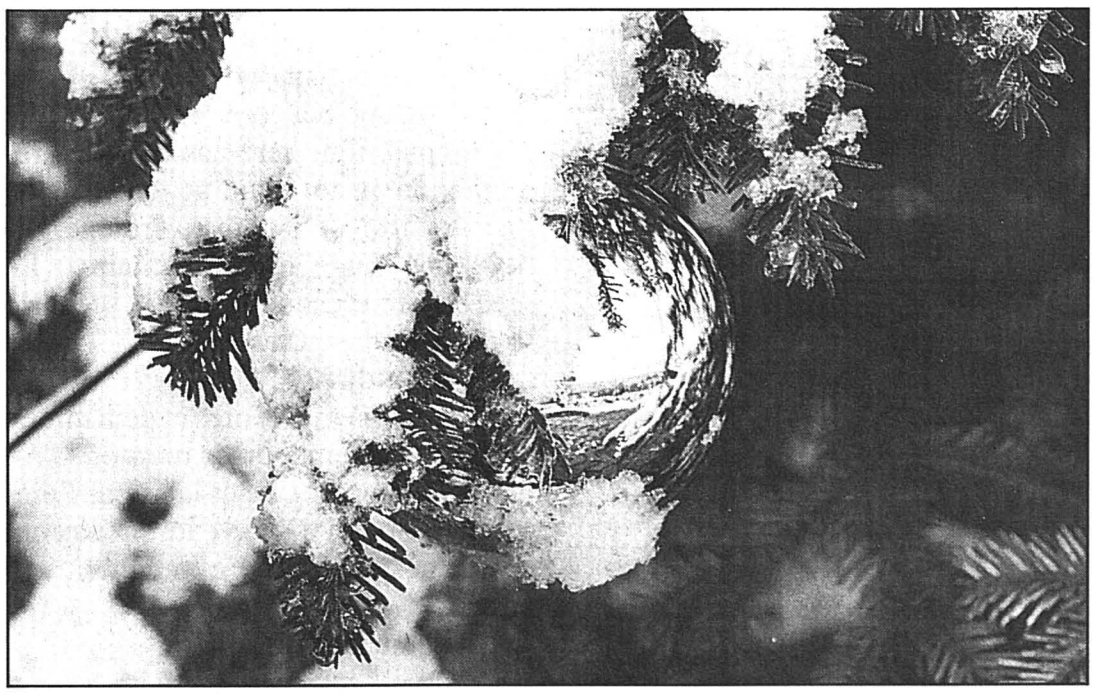

Un week-end encore baigné de l'ambiance de Noël. photo a

RADIOS JEUDI

RTN LA RADIO NEUCHATELOISE

17.30-23.00 Veillée de Noël. Divers directs dans le canton **23.00-0.20** Culte de minuit, en direct de la Collégiale de Neuchâtel. **6.00, 7.00, 8.00, 12.15, 18.00** Journal **6.30, 7.30, 8.30, 9.00, 10.00, 11.00, 14.00, 15.00, 16.00. 17.00** Flash infos **6.00-9.00** Matinale **7.15** Revue de presse **7.45** Une colle avant l'école (jeu) **8.45** Les points dans la poche **8.58, 11.50, 13.55** Petites annonces **9.03-11.00** Carrousel **9.40** Etrange RTN **10.10** Une toile à l'œil **10.20** Savoir-faire **11.03-14.00** Micro-ondes **11.15** L'invité RTN **11.45** La caverne d'Ali Baba **11.55** La Bourse **12.00** Les titres **12.30** Change **13.00** Naissances **13.10** Anniversaires **14.03-16.00** Musique avenue **16.00-19.30** No problemo **16.05, 17.05** Jeux divers **17.20** Les Mastodondes **17.30** Agenda concert **17.50** Cinhebdo **18.30, 19.00** Rappel des titres **18.35** Un conte **18.45** Tube image **19.30** Musique Avenue (20.00 Recto-Verso, une fois par mois)

J'ÉCOUTE 100.6 FREQUENCE JURA

6.00, 7.00, 8.00 Infos **6.08, 7.08, 8.08** Journal du matin **6.10** Ephéméride **6.30, 7.30, 9.00, 10.00, 11.00, 14.00, 15.00, 16.00 17.00** Flash **7.15** Les commérages ou les délires de Ristretto **9.05** Transparence **10.03, 11.30** Pronostics PMU **11.05** Eldoradio **11.15** La corbeille **11.45** Jeu du rire **12.00** Infos titres **12.15** Jura midi **12.35, 18.17** Météo **12.37** Carnet rose **12.55** Troc en stock **13.00** Platine **13.30** Verre Azur **17.05** Ultimo **18.00** Jura soir **18.20, 18.31** Question de temps **18.30** Rappel des titres **18.31** Emission spéciale Veillée de Noël **0.00** Messe de minuit en direct du Noirmont **1.00** Trafic de nuit.

Radio Jura bernois

6.00, 7.00, 8.00, 12.15, 18.00 Journal **6.10** Les matinales **6.15** Ephémérides **6.30, 7.30, 8.30, 9.00, 10.00, 11.00, 14.00, 16.00, 17.00** Flash **7.25, 11.45** Qui dit quoi **7.50** Revue de presse **8.45** Jeu musical **8.50, 11.03** Pronostics PMU **9.05-11.00** 100% musique **11.05** Radiomania **11.50** Naissances **12.00** Les titres **12.35** Magazine économique **12.50** A l'occase **13.00** 100% musique **16.05-17.30** Métro musique **16.15** CD de la semaine **16.30** Le mot qui manque **16.45** Chronique TV **17.30** Europarade **18.30, 19.00** Rappel des titres **18.32, 19.02** 100% musique

La Première

5.00 Le 5-9 **9.10** Le petit déjeuner **10.05** Comédie **11.05** Lèche-vitrine **12.07** Deux fois Noël **12.09** Salut les p'tits loups **12.30** Le 12.30. **13.00** Nicolas Bouvier: l'esprit nomade **14.05** Avant l'Avent c'est pas l'Avent, après l'Avent c'est pas trop tard **15.05** Brel: Aimer jusqu'à la déchirure **16.05** La route bleue **17.08** Paris la nuit **18.00** Journal du soir **18.15** Les sports **18.20** Le Noël de Célestin (**22.30** Journal de nuit) **23.02** Culte de longue veille, depuis l'église de Prangins **0.02** Messe de Minuit, depuis la cathédrale de Fribourg **1.15** Info Pile **1.20** Programme de nuit

Espace 2

6.13 Matinales **9.00** Feuilleton musical **9.30** Les mémoires de la musique. La musique liturgique **10.30** Classique **11.30** Domaine parlé **12.06** Carnet de notes **13.03** Musique d'abord **15.30** Concert **17.02** Carré d'arts **18.06** JazzZ **19.00** Empreintes musicales. Sir Thomas Beecham **20.03** Veillée de Noël: Variations sur le Magnificat **23.02** Culte de longue veille **0.02** Messe de Minuit **1.20** Programme de nuit

RADIOS VENDREDI

RTN LA RADIO NEUCHATELOISE

17.30-23.00 Veillée de Noël. Divers directs dans le canton **23.00-0.20** Culte de minuit, en direct de la Collégiale de Neuchâtel.
6.00, 7.00, 8.00, 12.15, 18.00 Journal **6.30, 7.30, 8.30, 9.00, 10.00, 11.00, 14.00, 15.00, 16.00. 17.00** Flash infos **6.00-9.00** Matinale **7.15** Revue de presse **7.45** Une colle avant l'école (jeu) **8.45** Les points dans la poche **8.58, 11.50, 13.55** Petites annonces **9.03-11.00** Carrousel **9.40** Etrange RTN **10.10** Une toile à l'œil **10.20** Savoir-faire **11.03-14.00** Micro-ondes **11.15** L'invité RTN **11.45** La caverne d'Ali Baba **11.55** La Bourse **12.00** Les titres **12.30** Change **13.00** Naissances **13.10** Anniversaires **14.03-16.00** Musique avenue **16.00-19.30** No problemo **16.05, 17.05** Jeux divers **17.20** Les Mastodondes **17.30** Agenda concert **17.50** Cinhebdo **18.30, 19.00** Rappel des titres **18.35** Un conte **18.45** Tube image **19.30** Musique Avenue (20.00 Recto-Verso, une fois par mois)

J'ÉCOUTE 100.6 FREQUENCE JURA

7.00, 8.00, Infos **9.00, 10.00, 11.00, 17.00** Flash **8.08** Transparence. **11.05** Eldoradio **11.15** La corbeille **11.45** Jeu du rire **12.00** Infos titres **12.15** Jura midi **12.35, 18.17** Météo **12.37** Carnet rose **12.55** Troc en stock **13.00** Verre Azur **18.00** Jura soir **18.30** Rappel des titres **18.31** Les ensoirées **22.00** Vibrations **0.00** Trafic de nuit

Radio Jura bernois

6.00 100% musique, toute la journée **7.00, 8.00, 9.00, 10.00, 11.00, 17.00** Flash infos **11.05-13.00** Spécial Noël **12.00** Les titres **12.15, 18.00** Journal

La Première

6.00 Le 6-9 **9.10** Messe, transmise du Monastère de la Visitation à Fribourg **10.05** Culte, transmis de Prangins **11.05** Bleu ciel de Noël **12.07** Des 4 coins du monde **12.30** Le 12.30 **13.00** Nicolas Bouvier: l'esprit nomade **14.05** Avant l'Avent... **15.05** Brel **16.05** La route bleue **17.10** Paris la nuit **18.00** Journal du soir **18.15** Tous Père Noël **19.05** L'affiche impossible **20.05** Millet-Grandjean: tout va bien! **22.05** La ligne de cœur (**22.30** Journal de nuit) **0.05** Programme de nuit

Espace 2

6.13 Matinales **9.10** Messe **10.05** Culte **11.05** Classique **11.30** Domaine parlé. 1848 **12.06** Carnet de notes **13.03** Musique d'abord. **15.30** Concert. Ensemble Musica Antiqua **17.02** Carré d'arts **18.06** JazzZ sur scène **19.00** Empreintes musicales. Sir Thomas Beecham **20.03** Da camera **20.30** Orchestre de Chambre et Ensemble Vocal de Lausanne: Bach. Orchestre de la Suisse Romande, Chœurs et solistes: Cantate de Noël, Honegger **22.30** Journal de nuit **22.42** Lune de papier **23.00** Les mémoires de la musique **0.05** Programme de nuit

RADIOS SAMEDI

RTN LA RADIO NEUCHATELOISE

7.30, 10.00, 11.00, 17.00 Flash infos **7.00, 8.00, 12.15, 18.00** Journal **6.00** Musique Avenue **6.50-17.00** Week-end **8.58, 11.50, 13.55** Petites annonces **13.00** Naissances **13.10** Anniversaires **13.30** Country **14.05** Cinhebdo, Ecran total **19.30** Musique Avenue

J'ÉCOUTE 100.6 FREQUENCE JURA

7.00, 8.00, Infos **7.08, 8.08, 9.05** Journal du samedi **9.00, 10.00, 11.00, 17.00** Flash **9.45** Le mot de la semaine **9.50** Jeu PMU **10.03, 11.30** Pronostics PMU **10.05, 11.05** Le grand jeu **11.45** Jeu du rire **12.00** Infos titres **12.15** Jura midi **12.35, 18.17** Météo **12.37** Carnet rose **12.50** Patois **13.00** Verre azur **18.00** Jura soir **18.30** Rappel des titres **18.31** Les ensoirées **23.00** Confidanse **1.30** Trafic de nuit

Radio Jura bernois

6.00 100% musique, toute la journée **7.00, 8.00, 9.00, 10.00, 11.00, 17.00** Flash infos **12.15, 18.00** Journal **11.05-13.00** Spécial Noël

La Première

6.00 Le journal du samedi **9.10** La smala **11.05** Le kiosque à musique **12.30** Le 12.30 **13.00** Le jeu de l'oie. **14.05** 17 grammes de bonheur **15.05** Carnets de route **17.05** Plans séquences **18.00** Journal du soir **18.35** Sport-Première (**22.30** Journal de nuit) **23.05** Le jeu de l'oie **0.05** Programme de nuit

Option musique: Ondes moyennes 765 m

Espace 2

6.05 Ballades **9.05** Chemins de terre **10.00** L'humeur vagabonde **12.06** Correspondances **12.30** Archives musicales. Hommage à Robert Casadesus **14.00** Les maîtres de musique **15.30** Magellan. Sur les ailes d'un livre **16.00** D'ici, d'ailleurs **17.05** Paraboles **18.06** Musique aujourd'hui **20.03** A l'opéra. Boris Godounov. Opéra en un prologue et quatre actes de Moussorgski. Chœur et Orchestre de l'Opéra d'Helsinki, solistes **23.15** Musique de scène **0.05** Programme de nuit

FM France Musique

7.02 Violon d'Ingres **8.15** A vous de jouer **9.05** Vous n'êtes pas sans savoir **11.00** Sur un plateau **12.30** Ondes de choc **13.05** Concert. Orchestre Symphonique de Saint-Petersbourg: Bruch, Beethoven **15.00** Les imaginaires de Guillemette Laurens **17.30** Concert. Traditionnel de l'Inde du nord **19.07** A l'opéra **19.30** Concert UER. Blow, Purcell, Bowen, Rotman. En direct d'Anvers **23.05** Présentez la facture

RADIOS DIMANCHE

RTN LA RADIO NEUCHATELOISE

7.50 Week-end **8.00, 12.15, 18.00** Journal **9.00, 10.00, 17.00** Flash infos **8.05** Contre toute attente **9.03** Jazz cocktail **10.05-17.05** Musique Avenue **11.05** L'odyssée du rire **12.30** Magazine des fanfares **17.05-20.00** Week-end **19.02** Eglises actualités **19.30** Nostra realta **20.00** Musique avenue

J'ÉCOUTE 100.6 FREQUENCE JURA

7.00, 8.00 Infos **7.08** Verre azur **9.00, 10.00, 11.00, 17.00** Flash FJ **9.05, 10.05, 11.05** Bon dimanche **10.03, 11.30** Pronostics PMU **12.00** Infos titres **12.15** Jura midi **12.35, 18.17** Météo **12.37** Carnet rose **13.00, 17.05** Verre azur **18.00** Jura soir **18.31** Les ensoirées **0.00** Trafic de nuit

Radio Jura bernois

6.00 100% musique, toute la journée **7.00, 8.00, 9.00, 10.00, 11.00, 17.00** Flash info **8.50, 11.03** Pronostics PMU **9.30** Magazine religieux **10.05** Les dédicaces **10.30** La dédicace en or **11.05, 12.30** Cocktail populaire **11.50** Naissances **12.00** Les titres **12.15, 18.00** Journal

La Première

6.00 Le journal du dimanche **9.10** Sous réserve. **10.05** Le repos du zèbre **12.30** Le 12.30 **12.40** Tribune de Première **13.00** Les coins du globe **14.05** Rue des artistes **16.05** 17 grammes de bonheur **17.05** Tirez pas sur le pianiste **18.00** Journal du soir **18.15** Les sports **18.30** Les grands airs **19.05** Ami-amis **20.05** Les fruits de la passion. La musique populaire et folklorique **21.05** Le savoir-faire du cœur **22.05** Tribune de Première **22.30** Journal de nuit **22.41** Bergamote **23.05** Sous réserve **0.05** Programme de nuit

Option musique: Ondes moyennes 765 m

Espace 2

6.05 Initiales. **9.05** Messe, transmise de Fribourg **10.05** Culte, transmis de Nyon **11.02** Fin de siècle! **12.06** Chant libre **13.30** Disques en lice. Forum discographique **16.00** Toile de sons. **17.05** L'heure musicale. Philippe Dinkel, piano, Quatuor Sine Nomine: Schumann, Brahms **19.00** Ethnomusique **20.03** Les balcons du ciel **22.30** Journal de nuit **22.40** Concert du XXe siècle. Legato **0.05** Programme de nuit

FM France Musique

7.02 Voyage, voyages **9.05** L'atelier du musicien **10.00** Polyphonies **11.30** Le fauteuil de Monsieur Dimanche **13.05** L'autre histoire **15.00** La tribune de France Musique **17.30** Concert. Quatuor Amati: Mozart, Debussy, Dvorak **19.05** Comme de bien entendu **20.30** C'était hier: Valses de Vienne, calses de Paris **22.00** En musique dans le texte **23.05** Transversales

AU CINÉMA • AU CINÉMA • AU CINÉMA

NEUCHÂTEL

APOLLO 1 - Tél. 032 / 710 10 33

LE PRINCE D'EGYPTE

V.O.s-t fr/all. du lundi 28 au mardi 29, 18h30, 20h45.
V.F. Mercredi 23 au mardi 29: 14h; vendredi 25 au mardi 29: 16h15; vendredi 25 au dimanche 27: 18h30; Vendredi 25 au dimanche 27: 20h45; vendredi 25 au samedi 26: 23h15.
Pour tous. 2me semaine.
Film de Brenda Chapman.
Deux hommes, deux princes. L'un d'eux règnera, l'autre aura un destin extraordinaire, celui de Moïse.
Grand, sublime!

APOLLO 2 - Tél. 032 / 710 10 33

MULAN

V.F. Mercredi 23 au mardi 29: 14h15; vendredi 25 au mardi 29: 16h30.
Pour tous. 5e semaine.
Film de Barry Cook.
Au cœur de la Chine, une fille se fait passer pour garçon pour sauver l'honneur de sa famille.
Le nouveau Disney, génial!

AU-DELA DE NOS RÊVES

V.O.s-t fr/all. Vendredi 25 au mardi 29: 18h30; lundi 28, 20h45.
V.F. Vendredi 25 au dimanche 27: 20h45.
12 ans. 1re semaine.
De Vincent Ward.
Avec Robin Williams, Cuba Gooding JR, Annabella Sciorra.
Lorsque Chris décède lors d'un accident d'auto, il va découvrir que derrière la vie, il y a un autre monde.

HALLOWEN; H20

V.F. Vendredi 25 au samedi 26: 23h15.
16 ans. 3me semaine.
De Steve Miner.
Avec Jamie Lee Curtis, Adam Arkin, Josh Hartnett.
Tueur en série, il cherche à buter la dernière rescapée du 1er épisode. Mais il va tomber sur un os, très dur.

APOLLO 3 - Tél. 032 / 710 10 33

FOURMIZ

VF. Mercredi 23 au mardi 29: 14h30; vendredi 25 au mardi 29: 16h30.
Pour tous. 7e semaine.
De Eric Darnell.
Réalisé en images de synthèse, une pure merveille où Z, fourmi travailleuse, est amoureuse de la princesse Bahla...

0900 900 123 CINE PHONE Fr. -.50/min ET APPEL
POUR SE FAIRE UNE TOILE.

NEUCHÂTEL

LES PUISSANTS

V.O.s-t fr/all. Vendredi 25 au mardi 29: 18h30; mardi 29: 18h30, 20h45.
V.F. Vendredi 25 au lundi 28: 20h45.
Pour tous. 1re semaine.
De Peter Chelsom.
Avec Sharon Stone, Gena Rowlands, Harry Dean Stanton.
L'histoire merveilleuse entre Max, grand fort et un peu bête, et Kevin, un petit handicapé...

RONIN

V.F. Vendredi 25 au samedi 26: 23h15.
12 ans. 5me semaine.
De John Frankenheimer.
Avec Robert DeNiro, Jean Reno, Natascha McElhone.
Pour s'approprier une mystérieuse valise, des services secrets se livrent une guerre sans merci. Passionnant!

ARCADES - Tél. 032/710 10 44

COUVRE-FEU

V.F. Mercredi 23 au mardi 29: 15h; vendredi 25 au mardi 29: 17h45; vendredi 25 au mardi 29: 20h15; vendredi 25 au samedi 26: 23h15.
16 ans. 2e semaine.
De Edward Zwick avec Denzel Washington, Annette Bening, Bruce Willis.
En plein New-York, le terrorisme bat son plein. Pour l'éliminer, l'état de siège est proclamé.
Action au rendez-vous!

BIO - Tél. 032/ 710 10 55

CENTRAL STATION

V.O.s-t fr/all. Mercredi 23 au mardi 29: 15h; vendredi 25 au mardi 29: 18h; vendredi 25 au lundi 28: 20h30.
12 ans. 2me semaine.
De Walter Salles avec Fernanda Montenegro Marilia Pera, Vinicius De Oliveira.
OURS D'OR BERLIN 1998!
A la gare centrale de Rio de Janeiro, Dora exerce son activité d'écrivain public...

PALACE - Tél. 032/710 10 66

LE PRINCE DE SICILE

V.F. Mercredi 23 au mardi 29: 15h; vendredi 25 au mardi 29: 20h45; vendredi 25 au samedi 26: 23h.
12 ans. 2me semaine.
De Jim Abrahams avec Jay Mohr, Lloyd Bridges, Olympia Dukakis.
L'équipe de «Hot Shots» récidive dans le milieu de la pègre avec l'irrésistible et hilarante saga de la famille Cortino...

NEUCHÂTEL

LA VIE EST BELLE

V.O. it. s-t fr/all. Vendredi 25 au mardi 29: 18h15.
12 ans. 10e semaine.
Film de Roberto Benigni avec R. Benigni, N. Braschi, G. Duran.
Grand prix spécial du Jury à Cannes.
Un film incroyable. Humour, poésie, même sur les sujets les plus graves...

REX - Tél. 032 / 710 10 77

MOOKIE

V.F. Mercredi 23 au mardi 29: 15h.
Pour tous. 3e semaine.
Film de Hervé Palud avec Eric Cantona, Jacques Villeret, Emiliano Suarez.
Superbe comédie, où au Mexique, un boxeur et un moine avec un singe qui parle doivent fuir des mafieux et la science...

HORS D'ATTEINTE

V.F. Vendredi 25 au mardi 29: 18h.
12 ans. 4e semaine.
Film de Steven Soderbergh avec Georges Clooney, Jennifer Lopez, Ving Rhames.
A la suite d'un hold-up foireux Jack se retrouve en prison. Il s'évade et tombe sur une charmante agente...
A savourer!

MARY À TOUT PRIX

V.F. Vendedi 25 au mardi 29: 20h30; vendredi 25 au samedi 26: 23h15.
12 ans. 6e semaine.
Film de Peter et Bobby Farrelly avec Cameron Diaz, Ben Stiller, Matt Dillon.
Une histoire d'amour qui tourne mal, alors très mal. Pour notre plus grand plaisir...
Une comédie irrésistible!

STUDIO - Tél. 032/ 710 10 88

A TOUT JAMAIS

V.F. Mercredi 23 au mardi 29: 15h; vendredi 25 au mardi 29: 18h; vendredi 25 au mardi 29: 20h45.
Pour tous. 1re semaine.
De Andy Tennant.
Avec Drew Barrymore, Anjelica Huston, Dougray Scott.
Au XVIe siècle, une légende est née. Celle de la jeune fille, terrorisée par sa marâtre, et sa rencontre avec le Prince.

AU CINÉMA • AU CINÉMA • AU CINÉMA

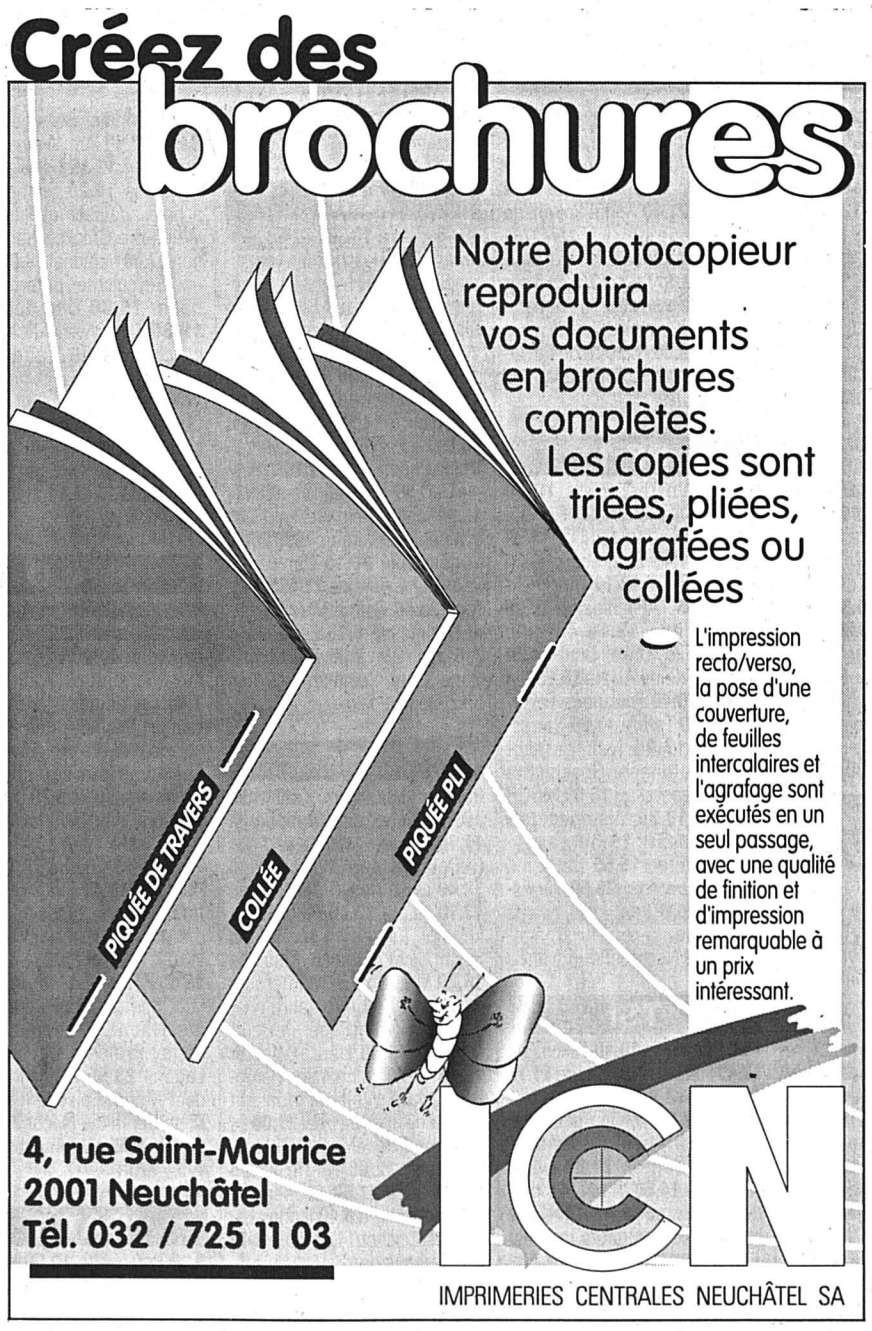

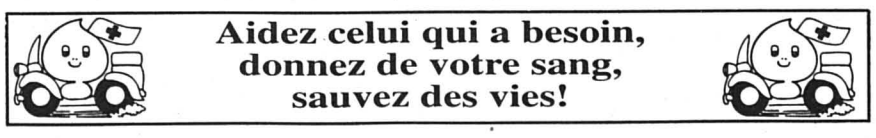

MOTS CROISÉS

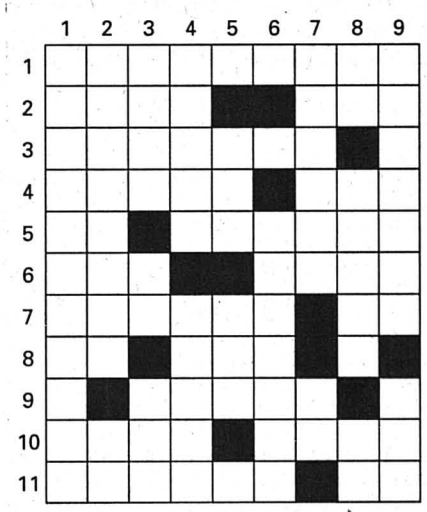

Horizontalement: 1. Avec le tempos, on finit par les perdre... 2. Travail clandestin - Animation. 3. Ile indonésienne. 4. Moments folâtres - Gardon de taille. 5. Chiffre d'affaires - Panique. 6. Voilà qui pose parfois dilemme... - Organe filtrant. 7. Pleine de qualités - Tête de géant. 8. Sigle romand - Tierce personne. 9. Prénom féminin. 10. Certains le font de jour plus que de nuit - Le fait même de vivre. 11. Consultante ou conseillère? - Obtenu.

Verticalement: 1. Un qui adore la petite bête. 2. Petits voyous - Principe d'égalité. 3. Capitale sud-américaine - Poils de chien - Oraison. 4. Base de mauvais calcul - Une manière de bouger. 5. La passion des sans-filistes - Un autre. 6. Ralentie. 7. Partie de fleur - Lien. 8. Conjonction - On y obéit, comme l'œil - Note. 9. Confiance - Ça ne fait pas le poids.

Solution lundi.

SOLUTION D'HIER

Horizontalement: 1. Anagramme. 2. Va - Mien. 3. Eglogue. 4. Ne - Lasser. 5. Tulipe - Cm. 6. Urée - Môle. 7. Grue. 8. Ida - Note. 9. Tonte. 10. Ré - Si - Une. 11. Est - Défis.

Verticalement: 1. Aventurière. 2. Nageur - Es. 3. Légat. 4. Geôlier - Os. 5. Gap - Nid. 6. Amusement. 7. Mies - Œuf. 8. Me - Eclat - Ni. 9. Enorme - Eres.

TSR 1

7.00 Minibus et Compagnie *8750298* **8.05** Une histoire d'amour *8313304* **8.35** Top Models *8888786* **9.00** Tous en scène. Film de Vincente Minnelli, avec Fred Astaire *6848163* **10.50** Euronews *8746705* **10.55** Les feux de l'amour *1576279* **11.40** Hartley cœur à vif *8170989*

12.30 TJ Flash/Météo *482908*
12.40 Drôles de conduites *9170892*
13.00 Chérie, j'ai rétréci les gosses *786502*
Chérie, tu as neuf vies
13.40 Chasse gardée *9739809*
Seize ans de trop
14.30 La loi de Los Angeles
Esprit, es-tu là? *3025502*
15.15 Les aventuriers du paradis *7134095*
Le choix
16.15 Un cas pour deux
Cauchemar *506347*
17.15 Xena *433163*
La femme aux bijoux
18.05 Top Models *9735453*
18.30 La vie de famille
Laura s'émancipe *305811*
18.55 Autour de Noël *736163*
19.10 Dis-moi Noël *264095*
19.15 Tout sport *5596724*
Rétrospective 98
19.30 TJ Soir/Météo *557811*

20.05 *9045786*

Temps présent

Que sont-ils devenus?

Jean-Paul Mudry et Pierre Stücki ont retrouvé les protagonistes de plusieurs émissions diffusées ces dernières années

Le siècle en image: Paul VI à Jérusalem

21.40 Allô maman c'est encore moi *1172958*
Film de Amy Heckerling, avec John Travolta
Mickey, trois ans, supporte mal que sa maman soit enceinte
23.00 Veillée de Noël
Transmise d'Amsterdam *301415*
0.00 Messe de Minuit
En direct de Notre-Dame de Paris *842019*
1.00 Le Chœur du Monastère de Zagorsk *2823941*
1.45 Textvision *2726293*

TSR 2

7.00 Euronews *84501796* **8.15** Quel temps fait-il? *62095724* **8.35** C'est la vie. Les accros de trélé (R) *82226863* **9.15** Les grands entretiens. Michel Roggo (R) *22661360* **9.55** C'est la vie (R) *31674057* **10.55** Les grands entretiens. George Steiner (13/13) (R) *24626845* **11.20** Jours de fête, tour de main *62959705* **11.35** Quel temps fait-il? *29307076* **12.00** Euronews *20491144*

12.15 L'italien avec Victor *98146347*
12.30 La petite maison dans la prairie
L'épreuve *43463881*
13.20 Bus et Compagnie

Il était une fois... les Amériques; La flèche bleue (photo); L'enfant au grelot; Shirley Holmes; Fifi Brindacier; Eugénio.
Minibus et Compagnie (R) *73582279*
18.05 Les lumières de la ville *68728892*
Film de Charlie Chaplin
19.30 Le français avec Victor *80116892*

20.05 *88389960*

Choo-Choo

Film d'animation de Garri Bardine, d'après «Le Chat botté»

Lorsqu'un petit garçon vit entouré d'adultes indifférents, cette vie n'est pas très gaie, surtout une nuit de Nouvel-An

20.30 Laurel et Hardy
La bohémienne *10598873*
21.35 Idée Suisse *45320415*
Les guérisseurs des Alpes
23.10 TJ Soir (R) *71555163*
23.40 A l'est d'Eden
Film d'Elia Kazan, avec James Dean *99072298*
1.30 Tout sport *52494903*
1.35 Dis-moi Noël *71045835*
1.40 Autour de Noël *55738039*
1.50 Textvision *12307903*

TF1 France 1

6.20 Le miracle de l'amour *33445298* **6.45** TF1 info/Météo *24683076* **6.55** Salut les toons *75298892* **7.25** Disney Club Noël *67727827* **9.05** Jeunesse *26148908* **10.40** Hooker *71712892* **11.35** Une famille en or *91062502*

12.10 Cuisinez comme un grand chef *94016095*
12.15 Le juste prix *84371057*
12.50 A vrai dire *40155540*
13.00 Le journal/Météo *94580231*
13.55 Les feux de l'amour *91438095*
14.45 Arabesque *34269705*
Vol au-dessus d'un nid de coquins
15.35 La loi est la loi
Meurtre en noir et blanc *30678322*
16.40 Sunset Beach *67621569*
17.35 Beverly Hills *54185163*
18.25 Pluto Dingo *27740705*
19.05 Le Bigdil *68393811*
20.00 Journal/Météo *53260637*

20.50 *37669366*

En attendant le Père Noël

Divertissement présenté par Jean-Pierre Foucault

Invités: Pierre Perret, Tarkan, Allan Theo, Jane Fostin, Menelik, Dave, Steps, Mélanie Cohl

22.45 Concert André Rieu et l'Orchestre Johann Strauss

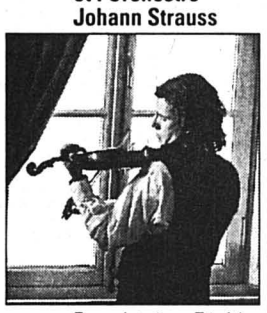

Enregistré au Zénith *78895724*
0.00 Messe de Minuit
Célébrée en direct de la Basilique Saint-Pierre de Rome par Sa Sainteté le pape Jean Paul II *67293496*

1.50 Avocat d'office. L'amour piégé *82116187* **3.25** Très chasse *66513941* **4.15** Histoires naturelles *57819038* **4.45** Musique *98269564* **5.05** Histoires naturelles *46910293* **5.55** Les années fac *86852361*

France 2

6.30 Télématin *22495569* **8.30** Un livre des livres *82825231* **8.35** Amoureusement vôtre *52261908* **9.05** Amour, gloire et beauté *37644298* **9.30** D.K. TV Stars *41388328* **10.55** Flash info *48921366* **11.00** Motus *26901298* **11.40** Les Z'amours *16355521* **12.10** Un livre, des livres *94014637* **12.15** 1000 enfants vers l'an 2000 *94004250*

12.20 Pyramide *30338279*
12.50 Loto/Météo/Journal *51266163*
13.50 Derrick *19932231*
L'écho de la mort
15.00 Soko, brigade des stups *94598250*
Dérapage contrôlé
15.45 Tiercé *65527724*
16.00 Kung Fu *68480163*
Un Noël Shaolin
17.35 Un livre, des livres *60771750*
17.40 Allô maman c'est Noël *72892250*
Film de Tom Ropelewski, avec John Travolta
19.20 1000 enfants vers l'an 2000 *97928273*
19.25 L'odyssée bleue
L'île de l'espoir *84664502*
19.54 Au nom du sport *492112434*
19.55 Le pire Noël est arrivé *92111705*
20.00 Journal/Météo *53268279*

20.50 *44511250*

Un Noël de rêves

Présenté par Gérard Klein

Cinq invités vedettes et six enfants ont la possibilité de réaliser un rêve

23.00 Spécial théâtre de boulevard *72117960*
Proposé par André Halimi
23.45 Présentation *48137960*
Cinquantenaire des émissions religieuses
0.00 Messe de Minuit
En direct de Notre-Dame de Paris, célébrée par le cardinal Lustiger, avec l'Orchestre Sinfonietta *23172748*

1.25 La Crêche sauvage *69872903* **2.20** Evidentia. Ballet *96812583* **3.40** Portraits d'artistes contemporains: Louis Cane, peintre *57897816* **4.10** Mission Eurêka. La décision *82912748* **5.05** L'odyssée bleue (R) *82523767* **5.40** La chance aux chansons *65093903*

France 3

6.00 Euronews *95098279* **7.00** Les Minikeums *20026237* **10.35** Fame *71717347* **11.30** A table! *56634927*

11.55 Le 12/13 *65328347*
13.22 Keno *252134144*
13.30 Le tour du monde en 80 jours (2/2)
Téléfilm de Buzz Kulik *10699231*
16.00 Blake et Mortimer
L'affaire du collier *33579732*
16.55 Chronique de l'Afrique sauvage
La grande migration *34370279*
17.45 Le Kadox *55991095*
18.20 Questions pour un champion *94626366*
18.50 Un livre, un jour *33829786*
18.55 Le 19/20 *45537182*
20.05 Le Kouij *24400809*
20.35 Tout le sport *12643163*

20.50 *68522434*

Astérix et les Indiens

Dessin animé de Gerhard Hahn, avec les voix de Roger Carel (Astérix), Pierre Tornade (Obélix), Henri Labussière (Panoramix)

Sur ordre de César, excédé par la résistance du petit village gaulois, Lucullus fait capturer Panoramix et Idéfix et les expédie sur une galère qui part pour le Nouveau Monde

22.10 Le grand bêtisier du monde *31164569*
23.20 Météo/Journal *24135144*
23.40 Génération Albator
Albator 84 (1); Ulysse 31 (1); Capitaine Flam (1); Goldorak contre Great Mazinger (inédit) *68749724*
1.25 Tex Avery *87932293*

La Cinquième

6.25 Langue. Allemand *67589453* **6.45** Au cœur d'Okavango *87352231* **7.15** Emissions pour la jeunesse *93954705* **8.15** La légende des sciences *70135960* **9.15** Allo la terre *10402366* **9.25** Histoire des religions *75324786* **9.45** Passions d'enfants *15499540* **10.25** Citaux, les silences de la vie *20549415* **11.20** La saga des Nobel *68599415* **11.55** Alf *31416569* **12.20** Rendez-vous *57991250* **12.50** 100% question *25000786* **13.15** Portrait d'une génération pour l'an 2000 *75286250* **13.30** Géants du siècle *30139873* **14.30** Noël, Noëls *83215273* **15.25** En juin, ça sera bien *31897569* **16.25** Le jouet. Film de Francis Veber, avec Pierre Richard *97134298* **18.00** 100% question **17.55** L'aventure photographique *14783786* **18.25** Météo *12659908* **18.30** La reine du lagon *62056163*

Arte

19.00 Voyages, voyages
Liban *625786*
19.50 Arte info *139415*
20.15 Reportage *577786*
Le bâtisseur d'églises

20.40-0.40

Théma *9830237*

Jack London

20.41 L'appel de la forêt
Film de Ken Annakin, avec Charlton Heston, Michèle Mercier

L'histoire d'un chien-loup au temps des chercheurs d'or *100792328*
22.25 Jack London, l'enfant rebelle du rêve californien
Documentaire *8309434*
23.10 Le vaisseau fantôme
Film de Michael Curtiz (v.o.) Un bateau, sur lequel règne en tyran le capitaine, recueille deux naufragés *7972415*
0.40 Bloody Olive *8050570*
Court-métrage
0.50 Ninotchka *34621361*
Film d'Ernst Lubitsch (R)
2.35 Courts métrages de Noël *2076767*

M 6

8.00 M6 express *93364095* **8.05** Boulevard des clips *73019989* **9.00** M6 express *22849714* **9.35** Boulevard des clips *35030255* **10.00** M6 express *35792724* **10.05** Boulevard des clips *69617960* **10.25** Des clips et des bulles *51301366* **11.00** M6 express *60942786* **11.05** Les anges du bonheur *35938881* **11.55** Météo des neiges *77898417* **12.00** Ma sorcière bien-aimée *20622144*

12.35 Docteur Quinn, femme médecin
Le combat *54545347*
13.30 La romance de Noël
Téléfilm de Sheldon Larry *71655160*
15.15 Manimal *73029366*
La légende de l'ours de bronze
16.10 Croc Blanc *89256328*
Le talisman
16.40 La légende de Bigfoot *61541366*
Téléfilm de Art Camacho
18.25 Les douze travaux d'Astérix *69273618*
Film d'animation de Goscinni et Uderzo
19.54 6 minutes/Météo *479103298*
20.10 Zorro *32532057*
20.40 Politiquement rock
Vive le bonheur *59336434*

20.50 *35337569*

Le nouvel amour de Coccinelle

Film de Robert Stevenson

Les grands projets d'un promoteur immobilier sans scrupules sont contrecarrés par une vieille dame qui refuse de se laisser expulser

22.30 Le voyage magique au pays du roi Arthur
Téléfilm de Mel Damski *78017434*

0.10 L'invité de Noël. Téléfilm de Jud Taylor *97068106* **1.50** Extralarge. L'épée du samouraï. Téléfilm de Alessandro Capone *83859425* **3.20** Boulevard des clips *64390632*

TV 5 Europe

6.00 Journal international *38409665* **6.15** Gourmandises *44527960* **6.30** Télématin *14400502* **8.05** Journal canadien *94102231* **8.35** 4 et demi *94123724* **9.05** Claire Lamarche *42085618* **10.05** Référence *64265366* **10.30** Espace francophone *26762144* **11.05** Le roman du Music-Hall (1/2) *71897453* **12.05** Voilà Paris *35779569* **12.30** Journal France 3 *12934786* **13.00** Envoyé spécial *19730908* **15.00** Journal *15147182* **16.15** Saveurs *42084927* **16.45** Bus et compagnie *70380366* **17.35** Pyramide *42288366* **18.00** Questions pour un champion *58225328* **18.30** Journal *58233347* **19.00** Voilà Paris *87530328* **19.30** Journal suisse *87562927* **20.00** Petit. Film *13689095* **21.30** Grands gourmands *87542163* **22.00** Journal France 2 *87549076* **22.30** 20e festival mondial du cirque de demain *77589453* **23.30** Divertissements *87614298* **0.25** Météo internationale *54420038* **0.30** Journal de France 3 *12987496* **1.00** Journal belge *12988125* **1.30** Le Cercle des métiers *43481106* **3.00** Rediffusions *81330477*

Eurosport

8.30 Yoz mag *927705* **9.30** X Games *936453* **10.30** Jeux olympiques d'hiver: patinage de vitesse *147347* **12.00** Football: les légendes de la coupe du monde *616811* **13.00** Karting *692231* **14.00** Sport de force: championnats du monde par équipes *603347* **15.00** Snooker/Trickshot: championnat du monde 1997 *742076* **17.00** Sumo: Fukuoka Basho, 2e partie *287417* **18.00** Roller Skating: roller in-line de Paris-Bercy *959144* **19.30** Automobile/Tout terrain: rétrospective *614328* **20.00** Football *734057* **22.00** Boxe: poids super-coqs Simon Ramoni/Vince Feeney *412057* **23.00** Bowling: Coupe du monde à Kobe, 1e partie *436637* **0.00** Jeux olympiques d'hiver: patinage artistique *678564*

ECOLE DE CLAVIERS
FORTISSIMO
Cours de keyboard, synthé, orgue et piano numérique
M. Bianchi, rue du Musée 9, 2000 Neuchâtel
Tél. 032/725 85 25
Natel 079/417 61 11
17877-359

Canal +

7.05 ABC News *11772231* **7.20** Info *54541637* **7.30** Teletubbies *32285569* **8.00** Bunny et ses amis *93366453* **8.05** Meego *80553958* **8.25** Le Prince d'Egypte, du rêve à la réalité *94094368* **8.55** Info *32662415* **9.00** Sergent Bilko. Film *40183960* **10.30** L'année du cinéma *59434144* **10.55** Vive la République. Film *43715279* **12.30** Un autre journal *90558786* **13.35** La première neige de Noël. Animation *70872892* **14.00** Surprises *75187958* **14.10** Le cygne et la princesse. Film *50631908* **15.20** Iko, le tur du monde en 80 couleurs. Doc *36352811* **16.10** Jerry Maguire. Film *87565724* **18.25** Info *19639322* **18.30** Nulle part ailleurs *37098892* **20.40** Drôles de pères. Film *37649340* **22.15** Les trois ténors. Musiques *93389453* **0.15** Pour l'amour de Roseanna. Film *50859922* **1.50** Hockey sur glace: Boston/Philadelphie *94811380* **4.50** Scrooge. Film *27252458* **6.10** Les Simpsons *16813458*

RTL 9

12.00 La vie de famille *47405637* **12.25** Pacific Blue: La derrière virée *81991076* **13.25** Un cas pour deux: Tout le monde ment *30174057* **14.30** Soko, brigade des stups: La souris grise *7773545* **15.15** Derrick: L'alibi *87616328* **16.20** Les nouvelles aventures de Skippy *76552340* **16.45** Mister T *36025182* **17.10** Supercopter *64972540* **18.00** Top Models *97284618* **18.30** Pacific Blue: Le faussaire *19831637* **19.20** La vie de famille *28812724* **20.40** Derrick: La bicyclette *77741569* **21.50** Caroline in the City: Le Noël de Caroline *81610366* **22.10** Dingue de toi *60886273* **22.40** Friends *17615250* **23.35** Un conte de Noël. Comédie de Bob Clark *59533927*

Monte Carlo

9.40 Récré Kids *57484163* **10.45** Planète Terre *48241502* **11.30** Pleinfs feux *15904291* **12.00** Seconde B: SOS concours *14554750* **12.30** Récré Kids *24517637* **13.35** Les merveilles de Manas *23486873* **14.30** Douce France: A coteaux tirés; La maire à boire *69705540* **15.20** Maguy: SOS vampires *73363124* **16.05** Le lagopède des saules *19244927* **16.30** Docteur Markus *49019328* **17.20** Seconde B *65190231* **17.45** Les deux font la loi. Craiddock contre Bennett *65155095* **18.15** Diligence-express. Episode pilote *89953892* **19.05** Flash infos *52421927* **19.30** Loft Story *19539250* **20.00** Quoi de neuf, docteur? *80108873* **20.35** Pendant la pub *64069453* **20.55** Christine. Comédie de Pierre Gaspard-Huit avec Romy Schneider, Micheline Presle, Alain Delon *30207569* **22.35** Paroles d'enfants *50436347* **23.40** Vœux œcuméniques *16985786* **0.00** Messe de mnuit *52073187*

Planète

7.25 Bébé génération plus *83473989* **8.15** Lockerbie, dix ans après *92200347* **9.15** City life, une semaine à Varsovie *16369569* **9.35** L'Histoire de l'Italie au XXe siècle *22962637* **10.05** Des bateaux et des hommes *20269124* **11.05** Sur les traces de la nature *97597521* **11.35** Opération Simpson *25865873* **13.00** Réjane dans la tour *34008279* **13.20** Les grandes batailles du passé *30387057* **14.15** Les Diggers de San Diego *53043076* **15.15** La quête du futur *85142250* **15.40** Jazz Collection *28341724* **16.40** Qui sera le prochain pape? *87763521* **17.30** Pour l'amour des crocodiles *97093366* **18.15** Seul contre Saddam *36861521* **19.15** Rocamadour: les Mongolfiades *42214163* **19.40** Les splendeurs naturelles de l'Europe *51675250* **20.35** Alfonso Cabeza de Vaca, Marquis de Portago *19567095* **21.30** Occupations insolites *63348095* **21.40** André Prévin, de la musique au rire *77447705* **22.35** En attendant les extraterrestres... *87175328* **23.25** Tout Spirou *27086618* **23.50** Muhammad Ali, au-delà du ring *22838705* **0.50** Histoire de l'aviation *53054800* **1.50** Occupations insolites *18982564*

SF 1

8.00 Wetterkanal **10.00** Schweiz aktuell **10.25** Für alle Fälle Stefanie **11.15** Rock'n'Roll Daddy **11.45** Eine schrecklich nette Familie **12.10** Blockbusters **12.35** TAFminigame **13.00** Tagesschau **13.10** Tafgeld **13.30** Hallo, Onkel Doc! **14.20** Nur eine kleine Affäre **15.10** Die Fallers **15.40** Forsthaus Falkenau **16.30** Taflife **17.00** Sternstunden **17.30** Nachgefragt **17.45** Gutenacht-Geschichte **17.55** Tagesschau **18.00** MOOR Spezial **18.30** Weihnachts - «Wääled Si! **19.30** Tagesschau/Meteo **19.55** Betty ind ihre Schwestern **21.50** Tagesschau **22.00** Cantiones sacrae **23.00** Evang.-ref.Christnachfeier **0.00** Nachtbulletin/Meteo

TSI

7.00 Euronews **10.40** Textvision **10.45** Luna piena d'amore **11.15** Celeste **12.00** Poliziotto a 4 zampe **12.30** Telegiornale-Meteo **12.45** Il Natale di Amici Miei **13.30** Milagros **14.20** Cuori senza età **14.50** Mamam, ho riperso l'aereo. Film **16.45** La lince **17.10** La signora in giallo **17.50** Una bionda per papà **18.15** Telegiornale **18.20** Ricordi **19.00** Il Quotidiano **20.00** Telegiornale-Meteo **20.40** Le principesse del circo **21.40** Piccole donne. Film **23.35** Telegiornale **23.55** Santa Messa di Mezzanotte **1.00** Textvision

ARD

10.00 Phönix **10.30** Der Geisterreiter **10.55** Geschichten vom alten Bären **11.03** Mama ist unmöglich **11.30** Sissi **11.55** Käpt'n Blaubär **12.00** Tagesschau **12.10** Wie's der Brauch ist **12.55** Holiday in ice **13.30** Tagesschau **13.35** Die Muppets-Weihnachtsgeschichte **14.55** Oliver Twist **16.25** Tagesschau **16.30** Evangelische Christvesper **17.15** Whopper Punch 777 **18.25** Tagesschau **18.30** Familie Heinz Becker **19.00** Weinhnachtskonzert 1998 **20.00** Tagesschau **20.15** Der kleine Lord. Jugenddrama **21.45** André Rieu **23.00** Katholische Mitternachtsmesse **0.15** Zeugin der Anklage. Film **2.05** Die Monte-Carlo-Story. Komödie **3.45** Arzt im Zwielicht. Film

ZDF

9.25 Lotta zieht um. Kinderfilm **10.45** Michel aus Lönneberga **11.10** Schneewittchen und das Geheimnis der Zwerge. Film **12.40** Leise rieselt der Schnee **13.10** Heute **13.15** Pippi Langstrumpf. Kinderfilm **14.45** Geld macht nicht glücklich. Komödie **16.20** Weissblaue Wintergeschichten **17.00** Alle Jahre wieder **18.15** Schatzjäger in Deutschland **19.00** Heute/Wetter **19.15** Weihnachtsinsel Helgoland **20.00** Weihnachten mit Marianne und Michael **21.00** Es gibt noch Haselnussträucher. Romanze **22.00** Heute **22.05** Christmette **22.50** Schnee am Kilimandscharo **0.40** Ist das Leben nicht schön? Komödie **2.45** Wiederholungen

SWF

9.00 Regional **10.25** Mein Freund Walter. Kinderfilm **12.05** Brauner Bär und weisse Bärin **12.50** Am Weihnachtsabend. Film **13.15** Eisrosen für St. Nikolaus **14.20** Schneeweisschen und Rosenrot. Film **15.30** Wenn die Glocken hell erklingen **17.00** Regional **18.00** Lieder und Geschichten unterm Christbaum **19.00** Der Bodensee **19.30** Die Weihnachtsgeschichte **20.00** Tagesschau **20.15** Schönes Land **21.00** Weihnachtskonzert der Fischer-Chöre **22.00** Bilderbuch Deutschland **22.45** Zeugin der Anklage **0.25** LG Jazz Open Stutgart 98 **4.00** Weihnachten in Rheinland-Pfalz

RTL D

6.10 Die verrückten Abenteuer von Hyperman **6.35** Jim, der Regenwurm **7.00** Wo steckt Carmen Sandiego? **7.20** Casper **7.40** Ein kleines Mädchen verzaubert Weihnachten **8.10** Nikolaus und die drei Bären **8.55** Toby und die verschwunde Weihnachtspost **9.20** Die Muppets unter'm Weihnachtsbaum **9.45** Disney Time **10.45** Disney Time **10.45** Charlie **12.10** Little Princess **13.45** Ein Bigfoot unter'm Weihnachtsbaum. Komödie **15.20** Weihnachten mit Willy Wuff **17.00** Airport II **18.45** RTL Aktuell **19.10** Natürlich! Spezial **20.15** Kopfüber in die Nacht. Komödie **22.10** Monty Python's: Der Sinn des Lebens **23.55** Amazonen auf dem Mond. Episodenfilm **1.25** Kopfüber in die Nacht **3.15** Airport II **4.55** Weihnachten mit Willy Wuff

SAT 1

9.00 Petrocelli **10.00** Hast du Worte?! **10.30** Bube, Dame, Hörig **11.00** Jörg Pilawa **12.00** Vera am Mittag **13.00** Sonja **14.00** Kerner **15.00** Lausbubengeschichten. Jugendfilm **16.45** Kommissar Rex **18.45** Vorsicht, Kamera spezial **19.30** Wozu denn Eltern? Komödie **22.00** Black Rain. Film **0.20** Das Buch Ruth. Film **2.20** Das Hollywood-Jubiläum **3.20** Wiederholungen

Cartoon

6.00-20.00 Dessins animés

TNT

20.00 La pantoufle de verre. De Charles Walters, avec Leslie Caron (1955) **22.00** The Wizard of Oz. De Victor Fleming, avec Judy Garland (1939) **0.00** Le chant du Missouri. De Vincente Minnelli, avec Judy Garland (1944) **2.00** A Christmas Carol. Avec Reginald Owen (1938) **3.15** L'appat. De Anthony Mann, avec James Stewart (1953) **4.45** Les mains d'Orlac. Avec Peter Lorre (1935)

RAI 1

6.00 Euronews **6.30** Tg 1 **6.50** Unomattina **7.30** Tg 1- Economia **9.30** Tg 1 - Flash **9.50** Linea verde **9.55** Il principe e l'orfanello. Film **11.30** Da Napoli - Tg 1 **11.35** La vecchia fattoria **12.30** Tg 1 Flash **12.50** Centoventitrè **13.30** Telegiornale **13.55** Tg 1 - Economia **14.05** Il tocco di un angelo. Telefilm **15.45** Solletico **17.35** Oggi al Parlamento **17.45** Prima **18.00** Tg 1 **18.10** Prima **18.35** In bocca al lupo! **20.00** Tg 1/Sport **20.35** Gesù rinasce a Cuba **20.55** Alice nel paese delle meraviglie. Film **22.15** Concerto di Natale **23.00** L'attesa **23.45** Il Natale alla viglia del Giubileo **23.55** Santa Messa del Natale **2.00** Il regno della luna. La grande conquista. Film **4.10** Notteminacelentano **4.35** Nottejukebox **4.55** Notte di musica con...

RAI 2

7.00 Go-cart mattina **9.25** Lupo Alberto **9.40** Concerto di Natale **10.50** Medicina 33 **11.15** Tg 2 - Mattina **11.30** Anteprima I Fatti Vostri **12.00** I Fatti Vostri **13.00** Tg 2 - Giorno **13.30** Costume e società **13.45** Salute **14.00** Io amo gli animali **14.40** Ci vediamo in TV **16.05** Angelica. Film **18.15** Tg 2 - Flash **18.20** In viaggio con Sereno variabile **19.05** J.A.G. Avvocati in divisa **20.00** Il lotto alle otto **20.30** Tg 2 **20.50** Il nostro piccolo angelo **22.45** Dossier **23.25** Quattro bassotti per un danese. Film **1.00** Meteo **1.10** Il regno della luna. Non lavorare stanca? **1.25** Tg 2 notte **2.00** Sanremo Compilation **2.50** Diplomi universitari a distanza

Cinque

6.00 Tg 5 -Prima pagina **8.00** Tg 5- Mattina **8.45** Documentari **9.30** Fantaghirò 2. Telefilm **11.25** Un detective in corsia **12.30** Nonno Felice **13.00** Tg 5 **13.30** Natale in Vaticano. Musicale **14.00** Un miracolo anche per me. Film TV **16.00** Come in una favola. Film TV **18.00** I Robinson **18.35** Superboll **20.00** Tg 5 **20.30** Striscia la notizia **21.00** Natale in Vaticano **23.00** Un bambino di nome Gesù. Film TV **0.00** Riflessione sul Natale **1.00** Tg 5 **1.30** Striscia la notizia **2.00** Un bambino di nome Gesù. Film TV **4.00** Fantaghirò 2. Telefilm **5.30** Tg 5

RTVE

7.30 Telediario **8.00** Especial **9.00** Cine. El sueño de Maureen **10.40** Especial **11.00** España de norte a sur **11.15** Series **13.30** Noticias **14.00** Plaza Mayor **14.25** Corazón de invierno **15.00** Telediario **15.50** Luz Maria **17.15** El escarbajo verde **17.45** Plaza Mayor **18.00** Noticias **18.30** Digan lo que digan **19.30** Los libros **20.30** Telediario **21.00** Mensaje S.M.El Rey **21.15** Especial **2.30** Pura sangre (152-153) **4.00** Bolero **5.00** Un pais en la mochila

RTP

7.30 Remate **7.45** Contra Informação **7.50** Financial Times **8.00** Cinzas **8.30** Júnior **9.00** 24 Horas **9.30** Acontece **9.45** Horizontes da Memória **10.15** Herman 98 **11.45** Notícias **12.00** Praça da Alegria **14.00** Jornal da Tarde **14.45** Espectáculo - Natal RTP na Madeira **15.45** Na Paz dos Anjos **16.15** Júnior **16.45** Jornal da Tarde **17.15** O Amigo Público **20.15** Terra Mãe **21.00** Telejornal **21.45** Mensagem de Natal **22.00** Musical de Natal **23.30** Contos de Natal **0.00** Missa do Galo **1.15** Miguel Angelo **3.00** Jornal 2 **3.30** Mensagem de S. Eminência o Sr. Cardeal Patri **3.45** Terra Mãe **4.30** Musical de Natal (R) **6.00** Madeira: Terra Nostra

Canal Alpha +

8.00-12.00 Journal régional - Rétrospective 1998
Reprise des émissions habituelles lundi 4 janvier 1999

CODES SHOWVIEW

TSR 1	016
TSR 2	052
TF1	093
France 2	094
France 3	095
M6	159
La Cinquième	055
Arte	010
TV 5 Europe	133
Canal +	158
RTL 9	057
TMC	050
Eurosport	107
Planète	060

TSR

7.00 Minibus et compagnie *8710670* **8.05** Une histoire d'amour *2423835* **8.30** Top Models *1063187* **8.55** Bus et Compagnie *32109309* **10.00** Culte de Noël *464380* **11.00** Messe du jour de Noël *824748* **12.00** Message de Noël et bénédiction Urbi et Orbi *663564*

12.30 TJ-Flash *326477*
12.40 Zig Zag café *886564*
12.50 Mister Bean *5835854*
Mister Bean lave son linge
12.55 Le prince de Bel Air *497903*
13.20 Chérie, j'ai rétréci les gosses *1374090*
Chérie, j'ai aussi rétréci mon frère
14.05 Annie, une aventure royale *5991380*
Téléfilm de Ian Toynton
15.35 Funny girl *4517019*
Film de William Wyler, avec Barbara Streisand
18.05 Top Models *9702125*
18.30 La vie de famille
L'anniversaire d'Eddie *833941*
18.55 Autour de Noël *271583*
19.10 Dis-moi Noël *8611670*
19.15 Tout sport *5563496*
Rétrospective 1998
Banco Jass
19.30 TJ-Soir/Météo *396361*
20.05 Mister Bean *337903*
Joyeux Noël Mister Bean

20.35 *164293*

Films à la carte

1. Le cadeau du ciel
Film de Gillies MacKinnon, avec Steve Martin, Catherine O'Hara

2. Jeunes années d'une reine
Film de Ernst Marischka, avec Romy Schneider, Adrian Hoven

3. Le livre de la jungle
Film de Stephen Sommers, *avec* Jason Scott, Lena Headey, Sam Neil

22.20 La bonne planque
Pièce de Michel André, avec Bourvil et Pierrette Bruno *62753651*
1.05 Textvision *2157794*

TSR

7.00 Euronews *18806908* **8.15** Quel temps fait-il? *51268651* **8.45** Les rêves de vos 20 ans (R) *89758729* **10.15** Entretien avec Jacques Bergier (R). 5. Le pape de l'étrange *99308877* **10.45** Racines (R). L'étoile de Roland Giraud *62939941* **11.00** Cadences. Canadian Brass: A Christmas Experiment *41964496* **11.55** Cadences. Nutcracker Sweeties *11862106*

12.30 La petite maison dans la prairie
Tricherie *77768093*
13.20 Bus et Compagnie
Il était une fois... les Amériques; Le Conte du Père Noël; Le Père Noël et le magicien; Shirley Holmes; Fifi Brindacier.
Minibus et compagnie (R) *73542651*
18.05 Les temps modernes
Film de Charlie Chaplin *68795564*
19.30 Le français avec Victor *80183564*
La poste
La galerie
20.05 Laurel et Hardy
C'est donc ton frère *84208922*

21.15 *48173106*

Passe-moi les jumelles

Spécial Noël

Pascal Rossi et Benoît Aymon se sont rendus en 1997 au Guatemala et en Ethiopie pour nous dévoiler d'autres visages du christianisme. Retrouvailles également avec d'autres personnalités, y compris le Père Noël, qui font la richesse de cette émission

23.45 Soir Dernière *75056019*
0.15 Tout Sport (R) *19545065*
0.20 Nocturne *48338171*
Ballroom dancing
Film de Baz Luhrmann, avec Paul Mercurio, Bill Hunter
1.50 Dis-moi Noël (R) *25809510*
2.05 L'autre télé (R) *11451959*
2.20 TextVision *29037846*

TF1 — France 1

6.20 Le miracle de l'amour *33405670* **6.45** Journal *24650748* **6.55** Salut les toons *67257421* **10.30** Disney 98, Kid *41371038* **11.35** Une famille en or *91039274*

12.10 Cuisinez comme un grand chef *94083767*
12.15 Le juste prix *84348729*
12.50 A vrai dire *40122212*
13.00 Journal/Météo *42229380*
13.35 Les Charlots font l'Espagne *95692187*
Film de Jean Girault
15.10 L'étoile filante
Téléfilm de Blair Treu *27810458*
16.35 Les nouvelles aventures de Croc-Blanc
Film de Ken Olin, avec Scott Bairstow *24204090*
18.25 Pluto Dingo *27717477*
19.05 Le Bigdil *68360583*
20.00 Journal/Météo *53238038*

20.55 *82116699*

Merlin

Téléfilm de Steve Barron, avec Sam Neil, Isabella Rossellini

Merlin l'Enchanteur, personnage légendaire doté de pouvoirs surnaturels, raconte les extraordinaires épisodes de sa vie

23.45 Aznavour *68184274*

Concert enregistré au Palais des Congrès à Paris en 1997

1.20 TF1 nuit *55356959* **1.35** Concert de Noël *58968571* **3.00** La Révolte des pendus. Téléfilm de Juan Bunel, avec Jean-François Stévenin *12832065* **4.15** Histoires naturelles *57706510* **4.45** Musique *98163336* **5.05** Histoires naturelles *46814065* **5.55** La philo selon Philipe *65256521*

2 — France 2

6.30 Télématin *44494583* **8.35** Amoureusement vôtre *30863125* **9.00** Orthodoxie *41523038* **9.30** Chrétiens orientaux *41526125* **10.00** Présence protestante *26454038* **11.00** Messe *68314859* **12.00** Bénédiction Urbi et Orbi *41507090*

12.30 La crèche de Notre-Dame *47531670*
12.50 1000 enfants vers l'an 2000 *12648354*
12.55 Météo/Journal *23679380*
13.50 Les Misérables
Film de Jean-Paul Le Chanois, avec Jean Gabin, Bernard Blier *24516075*
17.00 Tiercé *52784699*
17.20 La Tulipe noire
Film de Christian-Jaque, avec Alain Delon *20502485*
19.25 L'Odyssée bleue
Un chant venu des profondeurs *84631274*
19.54 Au nom du sport *492189106*
19.55 Laurent Gerra *92188477*
20.00 Journal/ Météo/Point route *53228651*

20.50 *60576106*

Des trains pas comme les autres

Trains de luxe en Asie
Documentaire

22.25 Un livre, des livres *18177699*
22.30 Ciné-club *59001729*
22.45 Le Guépard *14092496*

Film de Luchino Visconti, avec Burt Lancaster et Claudia Cardinale

1.40 Redha au Zenith *10397794* **2.40** Zen. La voie de l'éveil. L'art et le zen *71286539* **4.25** Corsicayak *63737133* **4.50** Mission Eureka *82828355* **5.45** L'Odyssée bleue *84955355* **6.15** Anime ton week-end *18405881*

3 — France 3

6.00 Euronews *95058651* **7.00** Les Minikeums. L'île de Noé; Les Contes du chat perché; Le livre des vertus *21467496* **11.30** A table! *56601699*

11.55 Le 12-13 *40954545*
12.50 Sur un air d'accordéon *16344980*
13.27 Keno *254984924*
13.30 L'Homme des Folies-Bergère
Film de Marcel Achard, avec Maurice Chevalier *80222869*
14.55 La Perle noire
Film de Richard Thorpe *39614274*
16.30 Blake et Mortimer
Les trois formules du professeur Sato *95419699*
17.25 Chroniques de l'Afrique sauvage
L'héritage *56262380*
18.20 Questions pour un champion *94693038*
18.50 Un livre, un jour *33896458*
18.55 Le 19-20 *45504854*
20.05 Le Kouij *62200421*
20.35 Tout le sport *12610835*

20.50 *60574748*

6e Festival international du cirque de Massy

Présenté par Sergio

Les tigres de Mamie Louise (GB); Oleg Markov, équilibriste russe; Krenzola Jr et ses petits animaux (Allemagne); Tout fou to fly, cadre aérien (France)

22.35 Soir 3/Météo *51171309*
22.50 Les bornes de l'aventure *37611729*
Créées par l'Institut géographique national, les Bornes de l'aventure récompensent chaque année les meilleurs aventuriers sur terre, sur mer et dans les airs
0.15 Le grand bêtisier du monde *46820171*
Présenté par Gérald Dahan
1.30 Bugs Bunny *80870220*

5 — La Cinquième

6.25 Langue: Allemand *67556125* **6.45** Au cœur d'Okavango *87329903* **7.15** Emissions pour la jeunesse *31685496* **9.15** Bêtes de télé. *74687903* **9.45** Passions d'enfants *65670800* **10.20** Pour l'amour des loups *65420545* **11.20** La saga des Nobel *68566187* **11.55** Alf 1 *31476941* **12.20** Rendez-vous *57968922* **12.50** 100% question *25077458* **13.15** Portrait d'une génération pour l'an 2000 *41104699* **13.35** Trésors de la terre **13.35** L'immortelle Lassie *70019831* **15.50** Le roi et moi. Film de Walter Lang *19390187* **18.00** 100% question *62015816* **18.30** La vie secrète des coatis *62023835*

Arte

19.00 Tracks *400038*
19.45 Arte info *506534*
20.15 Palettes *156813*
Jacques-Louis David

20.45 *743125*

Collection: Le passage à l'an 2000 imaginé par dix réalisateurs de dix pays

Le livre de la vie

Téléfilm de Hal Hartley, Etats-Unis

21.50 *5420019*

La dernière danse

Téléfilm de Tsai Ming-Liang, Taiwan

22.55 Contre l'oubli *1206125*
23.00 Grande dame d'un jour *2080038*
Film de Frank Capra
0.35 Le dessous des cartes *6959341*
0.45 Vous ne l'emporterez pas avec vous
Film de Frank Capra *29417978*

M 6

9.30 Boulevard des clips *83374583* **10.10** Megacomix *28803854* **11.05** Les anges du bonheur *69233093* **11.55** Météo des neiges *12762759*

12.00 Ma sorcière bien-aimée *20699816*
L'atelier du Père Noël
12.35 Dr Quinn, femme médecin *54512019*
Un nouveau départ (dernier épisode)
13.30 L'invité de Noël
Téléfilm de Jud Taylor
Une jeune femme divorcée s'installe avec son fils dans une nouvelle ville. Le changement est difficile pour l'adolescent *17536423*
15.10 Manimal *81144980*
La femme louve
16.15 Le cavalier fantôme
Téléfilm de Howard Rubie *15520361*
18.05 Les derniers jours de Pompei *11362941*
Film de Mario Bonnard
19.54 Six minutes *479163670*
20.10 Zorro *32509729*
20.40 Politiquement rock *59303106*

20.50 *24254125*

Le Hit Machine des tubes de l'année 1998

Divertissement présenté par Charly et Lulu

Invitée: Céline Dion

22.55 Sauver ou périr
Téléfilm de John Power
Max Tucker, passionné par son métier de pompier, est divorcé et père de deux enfants. Il veut donner une deuxième chance à son couple. Un jour, il est appelé à intervenir lors d'un sinistre et risque sa vie pour sauver une fillette *45356699*
0.35 Rendez-vous secret
Téléfilm de Kieron J. Walsh *68918862*
1.00 Politiquement rock *95268084*

2.10 Boulevard des clips *13479268* **2.55** Culture pub *54773075* **3.20** Fréquenstar *36067959* **4.10** Mike Stern *63153030* **5.15** Sports événement *36998794* **5.45** Boulevard des clips *84572591*

TV 5 Europe

6.00 Journal international *62704877* **6.15** Gourmandises *25989767* **8.05** Journal canadien *94179903* **8.35** 4 et demi *17965632* **9.00** TV5 Minutes *81192922* **9.05** Allo la terre: «Père Noël» *28943748* **10.00** TV5 Minutes *81182545* **10.05** Le grand frisson *65490390* **11.05** Le roman du Music-Hall *71864125* **12.05** Voilà Paris *35739941* **12.30** Journal France 3 *12901458* **13.00** Petit. Film *83043106* **14.30** Grands Gourmands *12914922* **15.00** Journal *90558496* **15.15** Marie Hélène Desrosiers chante Noël *56023729* **16.15** Saveurs *42051699* **16.45** Bus et compagnie *85722922* **17.30** TV5 Minutes *84241922* **17.35** Pyramide *42255038* **18.00** Questions pour un champion *58112800* **18.30** Journal *58200019* **19.00** Voilà Paris *87427800* **19.27** Un livre un jour *271347699* **19.30** Journal belge *87539699* **20.00** Théâtre: Tromper n'est pas jouer *99446816* **22.00** Journal France Télévision *87516748* **22.30** Divertissement *89020699* **0.25** Météo internationale *54317510* **0.30** Journal Soir 3 *12881268* **1.00** Journal suisse *12882997* **1.30** Concert au Palais Royal *43385978* **3.00** Rediffusions *81234249*

Eurosport

8.30 Yoz mag *446187* **9.30** X games *455835* **10.30** Jeux olympiques d'hiver: patinage artistique *666729* **12.00** Football: les légendes du championnat d'Europe *135293* **13.00** Cascades de sports mécaniques *144941* **14.00** Sport de force: challenge de Las Vegas *122729* **15.00** Football: les plus belles actions de l'année *261458* **17.00** Sumo: Fukuoka Basho *504309* **18.00** Arts martiaux: les Moines de Shaolin à Londres *508125* **19.00** Athétisme: Corrida de Noël d'Issy les Moulineaux *167767* **19.30** Cascades *166038* **20.00** Motocyclisme/Rallye: les plus belles images de l'année *304361* **21.00** Offroad *968583* **22.00** Boxe: championnat du monde IBF poids légers Charles Brewer/Sven Ottke *964767* **23.00** Bowling: coupe du monde à Kobe, 2e partie *955019* **0.00** Yoz action *316423* **1.00** Plongeon: le championnat du monde *8815997* **1.30** X games d'hiver à Crested Butte *2398775*

ShowView: mode d'emploi

Une fois les indicatifs des canaux ShowView introduits dans votre vidéo (voir ci-dessous), il vous suffira de taper le code ShowView accolé à l'émission que vous souhaitez enregistrer pour programmer votre vidéo. Pour plus d'informations, prenez contact avec le spécialiste qui vous a vendu votre appareil.

ShowView™, Copyright (1997) Gemstar Development Corporation

Canal +

6.35 Donkey Kong *87611309* **7.30** Teletubbies *32245941* **8.00** Le cygne et la princesse *82914380* **9.10** La vallée de Gwangi. Film *91446564* **10.45** Rien en va plus. Film *72117361* **12.25** Infos *90052187* **12.35** Derniers paradis. doc *93421534* **13.35** Voyage d'automne: I migration des cigognes. Doc *92386019* **14.25** Quand sonnent les crotales. Doc *45736767* **15.20** Mammifères marins. Doc *71972125* **15.50** Oryx, l''antilope du désert. Doc *36317748* **16.40** Mammifères marins. Doc *42076038* **17.10** Scorpions, les chasseurs d'ombre. Doc *48530564* **18.05** La nounou. Court *26804361* **18.30** Space Jam. Film *23175212* **19.50** Infos *95778496* **20.00** Ça cartoon avec Jamel *32221361* **21.00** La course au jouet. Film *63104019* **22.25** Michael. Film *27314187* **0.10** Le tour du monde de Sadko. Film *86272171* **1.40** Les raisons du cœur. Film *21888336* **3.25** Portraits croisés. Doc *46925713* **3.50** Madame Bovary. Film *14325510* **6.10** Iko, le tour du monde en 80 couleurs *51313713*

RTL 9

Pas d'émission le matin
12.00 La vie de famille *47472309* **12.25** Pacific Blue *12522019* **13.05** Suprise sur prise *88481632* **13.25** Un cas pour deux *30141729* **14.30** Soko, brigade des stups: Le supermarché *77702125* **15.15** Derrick: Un faux frère *87503800* **16.20** Rintintin junior: La rencontre *94945692* **16.45** Mister T *36092854* **17.10** Supercopter *64949212* **18.00** Top Models *97244090* **18.30** Pacific Blue *19808309* **19.20** Les nouvelles filles d'à côté: Retour en chaîne *68496583* **19.50** La vie de famille *42274545* **20.15** Friends *98396380* **20.40** En route les enfants. Film de Norman Stone avec Peter O'Toole *55068699* **22.30** New York, alerte à la peste. Téléfilm de Sheldon Larry avec Kate Jackson *42507944* **0.05** Un cas pour deux: L'homme derrière le rideau *22705423*

Monte Carlo

8.55 Récré Kids *57219816* **10.00** Sud *53104895* **11.40** Vœux œcuméniques *14076670* **12.00** Bénédiction urbi et orbi *37002670* **12.35** Récré Kids *47239106* **13.40** Le secret de la chouette *23452816* **14.35** Paroles d'enfants *28963309* **15.35** Noël au pays de Galles *38774496* **16.35** Docteur Markus *46572564* **17.20** Seconde B. Vol sans issue *65167903* **17.45** Les deux font la loi: Nahanni *65122767* **18.15** Diligence-express: Le convoi *89920564* **19.05** Flash infos *52498699* **19.30** Loft Story *19506922* **20.00** Quoi de neuf, docteur? *80175545* **20.35** Pendant la pub *64036125* **20.55** Sherlock Holmes. Le vampire de Lamberley avec Jeremy Brett *14746854* **22.50** Brigade volante. Série deux épisodes *24414125* **0.30** Le testament de l'île de Paques. Doc. *20858607*

Planète

7.00 André Prévin, de la musique au rire *66606816* **7.55** En attendant les extraterrestres... *45000670* **8.45** Tout Spirou *51146922* **9.10** Muhammad Ali, au-delà du ring *78539212* **10.10** Histoire de l'aviation *55914877* **11.10** Occupations insolites *27260598* **11.20** Bébé génération plus *82507564* **12.15** Lockerbie, dix ans après *62067458* **13.10** City life, une semaine à Varsovie *88406941* **13.30** L'Histoire de l'Italie au XXe siècle *40764767* **14.00** Des bateaux et des hommes *65810816* **15.00** Sur les traces de la nature *40741816* **15.30** Opération Simpson *72334651* **16.55** Réjane dans la tour *82683380* **17.15** Les grandes batailles du passé *97575274* **18.10** Les Diggers de San Diego *36839922* **19.10** La quête du futur *42282564* **19.35** Jazz Collection *88077816* **20.35** Qui sera le prochain pape? *15526106* **21.25** Pour l'amour des crocodiles *85992767* **22.10** Seul contre Saddam *36355019* **23.10** Rocamadour: les Mongolfiades *27402941* **23.40** Les splendeurs naturelles de l'Europe *64922545* **0.30** Alfonso Cabeza de Vaca Marquis de Portago *37332152* **1.25** Occupations insolites *99031133*

SF 1

8.00 Wetterkanal **10.00** Sternstunde Religion **12.30** Kunst **13.20** Tagesschau **13.25** Tiere und Artsisten **14.30** Entdecken + Erleben **15.10** Die Gabe der Weisen **15.55** Die Muppets - Weihnachtsgeschichte **17.20** Simara Trickfilm **17.40** Gutenacht Geschichte **17.50** Tagesschau **17.55** Art on ice 1998 **18.50** Die erste Stille Nacht **19.30** Tagesschau/Meteo **19.55** In pled sin via **20.00** Kinder - «Wetten, dass..?» **21.50** Tagesschau **22.05** Ein verrücktes Paar **23.45** African Suite **0.35** Nachtbulletin/Meteo **0.40** Die Perez Familie

TSI

7.00 Euronews **9.00** Textvision **9.05** Natale con Winny Puh **10.00** Culto evangelico di Natale **11.00** Santa Messa di Natale **12.00** Messaggio natalizio e benedizione Urbi et Orbi **12.30** Telegiornale-Meteo **12.45** La recita di Natale **13.40** Ol Ristorant San Sisto **14.35** La vita è meravigliosa **16.40** Un miracolo di nome Danny. Film **18.15** Telegiornale **18.20** Ricordi **19.00** Festival internationale del Circo di Massy **20.00** Telegiornale-Sera-Meteo **20.40** Miracolo nella 34a strada. Film **22.30** Telegiornale **22.50** Il distinto gentiluomo **0.40** Textvision

ARD

11.03 Mama ist unmöglich **11.30** Sissi **11.55** Käpt'n Blaubär **12.00** Tagesschau **12.10** Riviera **12.55** Der Radio-Indianer **13.40** Hafen-Weihnacht mit Heidi Kabel **14.25** Tagesschau **14.30** Eiskunstlauf-Gala **15.30** Erzgebirgsweihnachten an der Silberstrasse **16.15** Deutsche Fürstenhäuser **17.00** Moby Dick. Film **18.25** Die Bibel-Jeremia. Film **20.00** Tagesschau **20.05** Weihnachtsansprache **20.15** Das Weihnachsfest der Volksmusik **22.00** Schalom meine Liebe. Film **23.30** Tagesschau **23.40** Die Nacht hat viele Augen. Komödie **1.35** Berliner Nachtschwärmer **2.05** Buddy, Buddy. Komödie **3.35** Der letzte Coup der Dalton-Gang. Western

ZDF

9.00 Buddy-Buddy **9.25** Pippi geht von Bord **10.45** Kath. Weihnachtsgottesdienst **11.55** Urbi et orbi **12.30** Das Bethlehem-Spiel **12.50** Klingendes Erzgebirge **13.25** Glück auf Raten **14.10** Unser Willi ist der Beste **15.35** Heute **15.40** Weihnachten in den Bergen **16.40** Johannisnacht **18.15** Schatzjäger in Deutschland **19.00** Heute/Wetter **19.15** Achtung, Klassik! **20.15** Melodie der Herzen **21.45** Weissblaue Wintergeschichten **22.30** Heute **22.35** Geheimes Russland **23.20** Die Unbesiegten **1.15** Heute **1.20** Glut unter der Asche **3.50** Strassenfeger **4.35** Unser Willi ist der Beste

SWF

8.45 Regional **10.20** Bilderbuch Deutschland **11.05** Weihnachliche Musik **12.00** Die Bibel **13.30** Eisenbahnromantik **14.00** Um Himmels willen! **14.30** Weihnachten mit Walter Schultheiss **15.20** Feste und Bräuche im Jahreslauf **16.05** Männer am Matterhorn **16.50** Scampolo **18.30** Legenden **19.15** Herz und Krone **19.45** Regional **20.00** Tagesschau **20.05** Weihnachtsansprache **20.15** Lieder, Leute, Landschaften **21.45** Aktuell **21.50** Komik und Comedy **22.50** 100 deutsche Jahre **23.30** Schatten der Macht **0.50** Ohne Filter **1.50** Nacht-TV **4.00** Nachtprogramm

RTL D

6.25 Zeichentrickserie **6.40** Csper **7.00** Der wunderbare Wunsch von Ivy und Holly **7.25** Disneys Time **8.25** Disney Club **8.50** Goes Classic **8.55** Classic Cartoon **9.05** Disney Aladin **9.30** Cool Sache **9.35** Disneys Doug **10.00** Disney Club & Die Fab 5 **10.05** Classic Cartoon **10.10** Space power **10.40** Fievel, der Mauswanderer. Zeichentrickfilm **12.00** Düsenjäger. Drama **13.50** Zwei Engel mit vier Fäusten - Falsche Dollars. Actionkomödie **15.20** Weihnachten mit Willy Wuff **17.00** Splash. Komödie **18.45** Aktuell **19.10** Hans Klok **20.15** Ein Schweinchen namens Babe. Komödie **22.10** Die üblichen Verdächtigen. Thriller **0.10** Navy Seals. Actionfilm **2.00** Hijacked. Thriller **3.35** Zwei Minuten Warnung. Thriller **5.20** Zeichentrickserie

SAT 1

8.50 Kommissar Rex **10.35** Die Jacksons: Ein amerikanischer Traum **12.25** Die Geliebte des Marschalls **13.50** Tante Frieda **15.35** Die Dornenvögel **17.30** Titanic **18.30** Nachrichten **19.00** Die Pannen-Show **20.15** Sissi **22.20** Nur 48 Stunden **0.20** Nuts... Durchgedreht **2.25** Die Geliebte des Marschalls **3.50** Nur 48 Stunden

Cartoon

6.00-20.00 Dessins animés

TNT

20.00 Three Godfathers. De John Ford, avec John Wayne (1948) **22.00** De l'or pour les braves. Avec Clint Easwood, Telly Savalas (1970) **0.35** Opération Crossbow. De Michael Anderson, avec George Peppard, Sophia Loren (1965) **2.30** Alfred le Grand, vainqueur des Vikings. Avec David Hemmings (1969) **4.30** Le jour oò l'on dévalisa la banque d'Angleterre. Avec Aldo Ray (1960)

RAI 1

6.00 Euronews **6.30** Tg 1 **6.50** Unomattina **7.30** Tg 1 - Economia **8.30** Tg 1 - Flash **9.35** Buon Natale a tutto il mondo. Concerto di Natale per bambini **10.25** Santa Messa della Basilica di San Pietro in Roma **11.40** A Sua Immagine Speciale **11.50** Messaggio natalizio e benedizione Urbi e Orbi **12.35** Concerto di Natalew **13.45** Telegiornale **14.10** Economia **14.20** Mrs. Santa Claus. Film **16.00** Solletico **17.45** Prima **18.00** Tg1 **18.35** In bocca al lupo! **20.00** Tg 1 **20.35** La Zingara **20.50** Il segreto di Pollyanna. Film **23.05** Tg 1 **23.20** La vera storia di Babbo Natale. Film **1.10** Tg 1 notte **1.20** Il grillo **1.45** Aforismi **1.50** Sottovoce **2.05** Il regno della luna. La Magia **2.40** Fantasmi a Roma. Film **4.05** Sceneggiato. Il segno del comando (2) **5.20** Magia

RAI 2

7.00 Go-cart mattina **9.25** Lupo Alberto **9.45** Culto evangelico di Natale **10.50** Tg 2 - Medicina **11.15** Tg 2 - Mattina **11.30** Anteprima I Fatti Vostri **12.00** I Fatti Vostri **13.00** Tg 2 - Giorno **13.30** Costume e società **13.45** Salute **14.00** Io amo gli animali **14.40** Ci vediamo in TV **16.20** Angelica alla corte del re. Film **18.20** In viaggio con Sereno variabile **19.05** J.A.G. Avvocati in divisa **20.00** Il lotto alle otto **20.30** Tg 2 **20.50** Balla coi lupi. Film **0.00** Tg 2 - Notte **0.40** La nipote Sabella. Film **2.10** Il regno della luna. Non lavorare stanca? **2.20** Sanremo Compilation **2.50** Diplomi universitari a distanza

Cinque

6.00 Tg 5 - Prima pagina **8.00** Tg 5 - Mattina **8.45** Le frontiere dello spirito **9.30** Fantaghirò 3. Film TV **13.00** Tg 5 **13.30** Nonno Felice **14.00** Tutti insieme appassionatamente. Film musicale **17.30** Io e la mamma. Telefilm **18.35** Superboll **20.00** Tg 5 **20.30** Striscia la notizia **21.00** Paperissima **22.30** Titolo. Varietà **22.50** SOS fantasmi. Film **1.00** Tg 5 **1.30** Striscia la notizia **2.00** Fantaghirò 3. Film TV **5.30** Tg 5

TVE

7.30 Calal 24 Horas **8.30** Benedición Urbi et Orbi **9.30** Concierto **11.00** Santa Misa **12.30** Especial **13.30** Cine. Cave girl **15.00** Telediario **15.35** Especial **17.30** Cine. Habanera **20.00** Especial **21.00** Telediario-2 **21.50** Especial **1.00** Telediario-3 **1.45** Los pueblos **2.30** Pura sangre (154-155) **4.00** La cabina **4.35** La Gioconda esta triste **5.25** Mundo chico

RTP

8.30 Júnior **9.00** Jornal 2 **9.30** Nós os Ricos **10.00** Sala de Conversas **11.00** Missa de Natal **12.30** Praça da Alegria **14.00** Jornal da Tarde **14.45** Noite Mágica **15.45** Na Paz dos Anjos **16.15** Jornal da Tarde **16.45** Júnior **18.45** O Natal de Um Homem só **19.15** Frei Hermano da Câmara **20.15** Terra Mãe **21.00** Telejornal **21.45** Mensagem do Sr. P. Ministro **22.00** Canções da Nossa Vida **23.30** As Lições do Tonecas **0.00** Uma Casa em Fanicos **1.00** O Natal de Um Homem só **1.30** Café Lisboa **3.00** 24 Horas **3.30** Mensagem do Sr. P. Ministro **3.45** Terra Mãe **4.30** Frei Hermano da Câmara **5.30** As Lições do Tonecas **6.00** Cantata de Natal

Canal Alpha +

8.00-12.00 Journal régional - Rétrospective 1998
Reprise des émissions habituelles lundi 4 janvier 1999

CODES SHOWVIEW

TSR 1	016
TSR 2	052
TF1	093
France 2	094
France 3	095
M6	159
La Cinquième	055
Arte	010
TV 5 Europe	133
Canal +	158
RTL 9	057
TMC	050
Eurosport	107
Planète	060

TSR

7.00 Bus et compagnie *71141591* **9.35** Docteur Quinn. Le réconfort de mes amis. Le médium *6225572* **11.10** Le jumeau. Film de Yves Robert, avec Pierre Richard *1592404*

13.00 Météo/TJ Flash *777404*
13.10 Chasse gardée *8779423*
Le troisième œil
13.55 Thym sauvage *9825539*
Téléfilm de Gero Erhardt, avec Murielle Baumeister
15.25 Les merveilles sous-marines de Sulawesi *427572*
16.00 Un cas pour deux
Jusqu'à ce que la mort nous sépare *643152*
17.00 Faut pas rêver *356571*
17.10 De si de la *9510336*
De si de la part à la recherche des petits music-halls de Genève
17.35 Planète nature
Etonnants animaux d'Hollywood *6183030*
18.30 Les couche-tôt
Invités: Michel Leeb, Cuche et Barbezat *834317*
19.00 Météo régionale *843510*
19.10 Tout sport *613997*
19.20 Loterie à numéros *237591*
19.30 TJ Soir/Météo *768881*
20.05 Bigoudi *709423*
Nancy

20.35 *534355*

Cinéma à la carte

1. Lassie: des amis pour la vie
Film de Daniel Petrie, avec Thomas Giry
2. Forever Young
Film de Steve Mlner, avec Mel Gibson, Jamie Lee Curtis
3. Tribulations d'un Chinois en Chine
Film de Philippe de Broca, avec Jean-Paul Belmondo, Ursula Andress et Jean Rochefort

22.10 Jonny Mnemonic
Film de Robert Longo, avec Keanu Reeves, Ice-T *7418688*
23.45 L'homme qui rétrécit
Film de Jack Arnold, avec Grant Williams *9403881*
1.05 TJ Soir *4308176*

TSR

7.00 Euronews *91650620* **8.15** Quel temps fait-il? *216193559* **9.00** Euronews *80254775* **10.00** De Si de La (R) A la découverte des rites campagnards genevois *78378794* **10.25** De Si de La. 24es Rencontres folkloriques internationales de Fribourg 1998 *73473404* **10.50** De Si de La. Fête du blé et du pain (1re partie) *24020846* **11.15** China Beach. Les retrouvailles (1/2) *58608084*

12.05 Quel temps fait-il? *57198930*
12.30 La petite maison dans la prairie
Le voyage *49267828*
13.15 Pince-moi j'hallucine *13135930*
13.20 Sabrina *19642572*
Série
13.40 Pince-moi j'hallucine *85231881*
15.25 Hockey sur glace Couple Spengler
Davos - Petra Vsetin *39470930*
17.55 Le Cirque *11598249*
Film de Charlie Chaplin
19.05 Le français avec Victor *97909794*
La poste
La galerie
19.40 Laurel et Hardy

Les as d'Oxford *36222510*

20.40 *52605713*

Hockey sur glace

Coupe Spengler

Faerjestads BK - Feldkirch
Commentaire de Eric Willemin

23.10 TJ Soir (R) *71426607*
23.40 Tout sport (R) *79588713*
Rétrospective 1998
23.45 Sybilla *97522775*
Film de Ida Lupino
0.10 Festival de jazz de Montreux 1998
Soirée Double Pact - Positive Black Soul - Fonky Family *24510896*
0.55 Textvision *46189602*

TF1 France 1

6.15 Millionnaire *96320201* **6.45** TF1 info *24547220* **6.55** Jeunesse. Salut les toons *55546959* **9.20** Disney Club samedi *51619713* **10.20** Gargoyles, les anges de la nuit *57362591* **10.50** Ça me dit... et vous? *71674688* **11.45** Millionnaire *67366084*

12.05 Cuisinez comme un grand chef *23255133*
12.15 Le juste prix *84235201*
12.50 A vrai dire *40026084*
13.00 Le journal *47424336*
13.15 Reportages *89293256*
A bord du Queen Elizabeth
13.55 MacGyver *40155539*
L'anniversaire
14.50 Alerte à Malibu *34115930*
15.40 Flipper *67225510*
Le secret du marquis
16.35 Dingue de toi *89107959*
17.10 Hercule *52046220*
18.00 Sous le soleil *97358607*
Mensonge et musique
19.00 Melrose Place *49710539*
19.50 Bloc modes *98222171*
20.00 Journal/ Les courses/Météo *53124881*

20.50 *44495268*

Une année en or

Divertissement présenté par Jean-Pierre Foucault

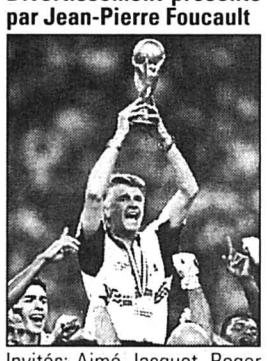

Invités: Aimé Jacquet, Roger Lemerre, Zinedine Zidane, Emmanuel Petit, Laurent Blanc, ...

23.10 Footbal *75852607*
Rediffusion de la finale de la Coupe du monde France - Brésil

1.25 Dan ar Braz et l'héritage des Celtes au Zenith *87818669* **2.25** TF1 nuit *89201850* **2.40** La révolte des pendus (2/3) *23438466* **4.00** Reportages. L'or des terroirs *62910911* **4.25** Histoires naturelles *57764534* **4.55** Musique *97950973* **5.00** Histoires naturelles *67471027* **5.50** La philo selon Philippe *86724534*

2 France 2

7.00 Thé ou café *44569046* **7.50** Warner Toons *83187930* **8.45** DKTV stars *47104775* **11.05** Rince ta baignoire. Croire au Père Noël *16206201* **11.35** Les Z'amours *91931688* **12.10** 1000 enfants vers l'an 2000 *94978881*

12.15 Pyramide *84266171*
12.50 Point route *40024626*
13.00 Météo/Journal *47421249*
13.10 L'hebdo du médiateur *37321423*
13.35 L'esprit d'un jardin *46832133*
13.40 Consomag *46839046*
13.45 Les grandes énigmes de la science *53774030*
La saga du diamant
14.45 Tiercé *93488510*
15.00 Marion du Faouët, chef des voleurs (1/2) *96097572*
18.25 Sabrina, l'apprentie sorcière *60163305*
19.50 Tirage du loto *92083978*
19.51 Au nom du sport *192083978*
19.55 Le Pire Noël est arrivé *92082249*
20.00 Journal, Météo *53114404*
20.45 Tirage du loto *88240775*

20.55 *99857862*

Le plus grand cabaret du monde

Divertissement présenté par Patrick Sébastien
Parmi les invités: Michel Drucker, Laurent Baffie, Bambou, Marlène,...

23.10 Nous ç'nous... pour Noël! *38724959*
Divertissement
0.10 Journal/Météo *66707783*
0.30 Popeck au Casino de Paris 1995
L'Echelle de Jacob; Popeck n'aime pas les croque-monsieur; Le Bois de Boulogne *14314981*

1.45 La tentation de l'innocence. Court-métrage *86485963* **2.20** Ballons glacés. Documentaire *61774553* **3.10** Pyramide *88858756* **3.50** Loubard des neiges. Documentaire *23585263* **4.05** Le renard. Première enquête *90907244* **5.15** Mission Eureka. Le tournant *92689805* **6.15** Anime ton week-end *18472553*

3 France 3

6.00 Euronews *95952423* **7.00** Minikeums *56321510* **10.30** Expression directe *82501046* **10.40** L'Hebdo de RFO *37642510* **11.10** Grands gourmands *67557171*

11.50 Demain, ramoneur *16237171*
12.20 Le 12/13 *79274959*
13.00 La Vie tout simplement *73430355*
13.28 Keno *352020997*
13.35 Le temps d'un été
Téléfilm de Chris Bould, avec Schuyler Fisk *95517442*
15.15 Le magazine du cheval *29819171*
16.05 Les Zinzins de l'espace *97542133*
16.20 Batman et Superman, la rencontre *41069959*
Le prince de Métropolis
17.20 Chroniques de l'Afrique sauvage
L'incendie *83252065*
18.20 Questions pour un champion *94580510*
18.50 Un livre, un jour *33783930*
18.55 Le 19-20 de l'information *79618210*
20.00 Météo *58275084*
20.10 Des cerises sur le gâteau *70230133*
20.35 Tout le sport *12514607*

20.50 *60461220*

Belle grand-mère

Téléfilm de Marion Sarraut, avec Macha Méril, Victor Lanoux
La maison d'un couple de jeunes grands-parents est régulièrement envahie par enfants, petits-enfants et leurs problèmes...

22.35 Soir 3 *51068881*
22.50 Quatre saisons
A Lille *17841510*
Présenté par Jacques Chancel, avec Jean-Claude Casadesus, Art Tango, I Muvrini, Véronique Sanson et l'Orchestre national de Lille
0.55 Tex Avery *67576701*

5 La Cinquième

6.45 Au cœur d'Okavango *87223775* **7.15** Séries jeunesse *69221930* **8.10** Bêtes de télé *48185881* **8.35** La cinquième dimension *95493997* **9.10** L'art et la manière *95473133* **9.45** Allo la Terre *59219775* **10.10** Forum Terre *37622220* **10.25** Au cœur des matières *80682713* **10.35** Histoire de comprendre *74770862* **10.50** Un drapeau pour quoi faire? *74793713* **11.05** L'œuf de Colomb *81243201* **11.20** La saga des Nobel *23217591* **11.50** Silence, ça pousse *81269249* **12.05** Va savoir *53087152* **12.35** Le lion du Gir *24412404* **13.35** Le cinéma des effets spéciaux *78572862* **14.00** Fête des bébés *21182201* **14.30** Le journal de la santé *21190220* **15.00** Les authentiques *21108249* **15.30** Les grands hôtels *21101336* **16.00** L'enfance dans ses déserts *21102065* **16.30** Lonely Planet *98103201* **17.30** Terres de légendes *65146423* **18.05** Kitikmeot *33797510*

Arte

19.00 Histoire parallèle *832930*
19.45 Arte info *881775*
20.05 Le dessous des cartes *8572201*
20.15 Cruellement vôtre
Série avec le comique britannique Harry Enfield (5/6) *438423*

20.45 *8966161*

L'aventure humaine

Lascaux, préhistoire de l'art

Montignac, Dordogne, vers 18.000 avant le présent

21.45 Métropolis *4762355*
Rétrospective
22.45 Le livre de la vie
Téléfilm dans la collection «2000 vu par...»
Hal Hartley *713201*
23.50 Music Planet *621220*
Michel Jonasz
0.45 L'appel de la forêt
Film de Ken Annakin, avec Charlton Heston et Michèle Mercier *8203027*
2.30 Court-circuit *9404805*
Quest; Les majorettes dans l'espace; Serveur s'il vous plaît!

6 M 6

7.00 M6 kid. Dessins animés: Rahan; The Mask; Ace Ventura; La famille Delajungle *21971930* **10.05** Hit machine *73568862*

12.20 Les nouvelles aventures de Robin des Bois *38637317*
Justice pour tous
13.10 Code Quantum
Berth *21814423*
14.05 La Belle et la Bête
Lune de la Chine *90377171*
15.05 Fame L.A. *73994626*
UN joyeux Noël
16.00 Raven *37136133*
Ski
17.15 Amicalement vôtre
Un rôle en or *70790152*
18.00 Bugs *59482572*
Opération nucléaire
19.00 Agence Acapulco
Un mari très demandé *90243336*
19.54 Six minutes *479067442*
20.10 Plus vite que la musique *32496201*
20.40 Ciné 6 *60365539*

20.45 *60357510*

La trilogie du samedi

20.50 Le Caméléon *24962713*
Les jeux sont faits
21.45 The sentinel *16647794*
Harcèlement
22.40 Profiler *46172404*
Obsession médiatique

23.40 Le virus assassin
Téléfilm de Ben Bolt, avec Bob Peck, Sharon Duce
Une femme qui effectuait des recherches sur la maladie de la vache folle est retrouvée noyée dans sa baignoire. Son ami, contrairement à la police, ne croit pas à la thèse du suicide... *94793828*

1.55 M6 Music. Live à Vandoeuvre *12856244* **3.05** Boulevard des clips *16601244* **5.05** Fréquenstar *53508756* **6.00** Boulevard des clips *41905805*

TV5 Europe

6.15 French Focus *44498404* **6.30** Horizon *43303152* **7.00** Outremers *11093997* **8.00** TV5 Minutes *76365355* **8.05** Journal canadien *30585930* **8.30** Bus et compagnie *11098442* **9.30** Génies en herbe *95130442* **10.05** Magellan *64129510* **10.30** Branché *26633688* **11.05** Découverte *30576065* **11.30** Funambule *45225930* **12.00** TV5 Minutes *71397743* **12.05** Autant savoir *35633713* **12.30** Journal France 3 *12898930* **13.00** Plaisirs du monde *19694152* **15.00** Journal international *90452268* **15.15** Journal des arts et des spectacles *78558268* **15.30** Paris Chic Choc *12812510* **16.00** Itinéraire bis *12820539* **16.30** Les carnets du bourlingueur *58117355* **17.00** Urgence *36599591* **18.00** Questions pour un champion *58189572* **18.30** Journal *58197591* **19.00** Sport Africa *87494572* **19.30** Journal belge *87426171* **20.00** Samedi soir chez Estelle *99340688* **22.00** Journal France Télévision *87403220* **22.30** Des trains pas comme les autres *52411210* **0.00** Euro-Disney *58165992* **0.30** Météo internationale *10259263* **0.35** Journal France 3 *73245485* **1.05** Journal suisse *25491911* **1.30** Rediffusions *70206263*

Eurosport

8.30 Yoz Mag *818607* **9.30** X Games *827355* **10.30** Jeux olympiques d'hiver: Ski alpin - descente messieurs *821171* **11.30** Jeux olympiques d'hiver: Biathlon - Relais 4 x 7,5 km messieurs *504626* **12.30** Jeux olympiques d'hiver: saut à ski - K90 *794152* **13.00** Cascades *795881* **13.30** Vol: Red Bull Air Day *705268* **14.00** Offroad *594249* **15.00** Pêche: Coupe du monde *633978* **17.00** Sumo *936201* **18.00** Arts martiaux: Tournoi «Shaolin Kung Fu» à Paris-Bercy *460828* **20.00** Motocyclisme: Les plus belles images *528171* **20.30** Karting: «Elf Masters» à Paris-Bercy *457510* **22.00** Boxe: poids lourds Kirk Johnson - Alfred «Ice» Cole *303959* **23.00** Bowling: Coupe du monde à Kobe, 3e *327539* **0.00** Fitness: championnats d'Europe *851843* **1.00** Fléchettes: championnats d'Europe *2364718*

ShowView: mode d'emploi

Une fois les indicatifs des canaux ShowView introduits dans votre vidéo, il vous suffira de taper le code ShowView accolé à l'émission que vous souhaitez enregistrer pour programmer votre vidéo.
Pour plus d'informations, prenez contact avec le spécialiste qui vous a vendu votre appareil.
ShowView™, Copyright (1997) Gemstar Development Corporation

Canal +

7.00 En croisière sur le Galaxy *32146626* **7.30** Les superstars du catch *42579171* **8.15** L'année du cinéma *89261133* **8.40** Happy Gilmore. Film *36565572* **10.10** Grace of my heart. Film *69559317* **12.00** Cyberculture *90929794* **12.30** Info *28447959* **12.40** C'est grand ouvert le samedi *82062688* **14.00** Handball: Chambéry-Montpellier *85894084* **15.35** Football américain *49360268* **16.50** Les dieux du gymnase 98 *74100355* **17.55** Décode pas Bunny *20758133* **18.25** Toonsylvania *52278510* **18.50** Info *77624404* **19.00** T.V. + Best of *84402249* **20.05** Les Simpson *32406688* **20.35** H. Comédie *50837997* **20.55** Blague à part *39200133* **21.20** Spin City *39220997* **21.45** South Park *72335084* **22.05** Nulle part ailleurs live. Musiques *16639775* **23.00** City of Crime. Film *16214978* **0.35** Le comédien. Film *66056602* **2.10** Le jour de la bête. Film *42507350* **3.55** Les secrets du cœur. Film *91362089* **5.40** Objectif clonage. Film *31851534* **7.05** Y'en a marre! *54601076*

RTL 9

12.00 La vie de famille *47369881* **12.25** Friends *75413733* **13.35** Supercopter *93872607* **14.25** Le ranch de l'espoir *93873336* **15.15** Un privé sous les tropiques *68171220* **16.05** Deux flics à Miami *12928387* **16.55** Chicago Hospital *19778864* **17.45** Le vagabond de Noël. Téléfilm de Will Mackenzie avec Barnard Hughes *52884713* **19.20** Les nouvelles filles d'à côté *68390355* **19.50** La vie de famille *42178317* **20.15** Friends: celui qui vit sa vie *98290152* **20.40** Un cas pour deux: Un bon garçon. Série avec Claus Theo Gärtner *77602626* **21.45** Derrick: Alina Malikowa *28042065* **22.50** Le Renard: l'enfer de l'amour *17333046* **23.55** Confessions érotiques *64814572*

Monte Carlo

8.45 Récré Kids *89650133* **10.15** La directrice *23908881* **11.05** L'ultimatum sous la mer *51237336* **12.05** Ça marche comme ça *48426794* **12.10** Pistou *82974268* **12.40** Gliiisse *80138171* **13.15** NBA Action: le meilleur du basket US *19529881* **13.45** Pendant la pub *14269220* **15.15** Le grand Chaparral: pâle guerrier *44310930* **16.05** Les règles de l'art: le jugement de Salomon *53195688* **17.00** Matt Houston: Marilyn *32225775* **17.50** Football mondial *51281161* **18.30** Brigade volante *65068713* **19.25** Flash infos *35526423* **19.35** Mike Hammer: Bourrasque sur le billet vert *73470317* **20.30** Drôles d'histoires *24474862* **20.35** Planète animal: Les royaumes de l'ours russe (5/6), Sibérie, la forêt gelée *92017864* **21.30** Planète Terre: L'ouest américain (8/8): le temps des déchirures (2/2) *21818355* **22.25** Blanche Feuilleton (9, 10 et 11/11) *64504152*

Planète

6.30 Rocamadour: les Mongolfiades *10285317* **7.00** Les splendeurs naturelles de l'Europe *66525997* **7.50** Alfonso Cabeza de Vaca Marquis de Portago *41158775* **8.45** Occupations insolites *85173959* **8.55** André Prévin, de la musique au rire *32866046* **9.50** En attendant les extraterrestres... *49820336* **10.40** Tout Spirou *86006171* **11.10** Muhammad Ali, au-delà du ring *82405152* **12.05** Histoire de l'aviation *60146510* **13.05** Occupations insolites *73630997* **13.20** Bébé génération plus *69153201* **14.10** Lockerbie, dix ans après *53915249* **15.10** City life, une semaine à Varsovie *31667065* **15.30** L'Histoire de l'Italie au XXe siècle *40648775* **16.00** Des bateaux et des hommes *44521249* **16.55** Sur les traces de la nature *57827249* **17.25** Opération Simpson *16288442* **18.55** Réjane dans la tour *89392539* **19.10** 7 jours sur Planète *42186336* **19.35** Les grandes batailles du passé *88971688* **20.35** Les Diggers de San Diego *19438539* **21.30** La quête du futur *56519046* **22.00** Jazz Collection *62132404* **23.00** Qui sera le prochain pape? *68501336* **23.50** Pour l'amour des crocodiles *28411930* **0.35** Seul contre Saddam *53017379*

SF 1

8.00 Wetterkanal **9.50** Disneytime **10.45** In einem Land vor unserer Zeit **11.45** In einem Land vor unsere Zeit 2 **13.00** Tagesschau **13.05** Poesie und Politik **14.00** Merry Christmas, Mr Bean **14.25** 13. Alpenländischer Volksmusik **15.25** Eishockey: Splenger Cup **16.55** Gutenacht-Geschichte **17.50** Tagesschau **17.55** Die Schlager **19.20** Zahlenlottos **19.30** Tagesschau-Meteo **20.00** Wort zum Sonntag **20.15** Stars in der Manage **22.05** Tagesschau **22.25** Mary Shelley's Frankenstein. Film **0.20** Nachtbulletin/Meteo **0.25** Malice. Film **2.05** Programmvorschau

TSI

7.00 Euronews **8.40** Textvision **8.45** Valdo e Gromit **9.15** La canzone del mare **9.45** Swissworld **10.00** Lo specchio delle meraviglie **11.05** Pippo e il segreto del suo successo. Film **12.30** Telegiornale/Meteo **12.45** Quattro dinosauri a New York. Film **13.55** Ol Ristorant San Sisto. Serie **14.55** La vacca e il prigioniro. Film **16.45** Lontano da casa. Film **18.10** Telegiornale **18.15** Natura Amica **19.00** Il Quotidiano **19.25** Lotto **19.30** Il Quotidiano **20.00** Telegiornale/Meteo **20.40** Love Affair - Un grande amore. Film **22.25** Telegiornale

ARD

6.00 Kinderprogramm **10.30** Der Geisterreiter **10.55** Geschichten vom alten Bären **11.03** Mama ist unmöglich **11.30** Sissi **11.55** Käpt'n-Blaubär-Miniclub **12.00** Tagesschau **12.10** Riviera **12.55** Die Ossis von Windhoek **13.50** Freunde nennen mich Hansi **14.35** Tagesschau **14.40** Nagano 98 **16.15** Deutsche Fürstenhäuser **17.00** Moby Dick **18.30** Bahamas **18.50** Lottozahlen **19.00** Kein schöner Land **20.00** Tagesschau **20.15** Stars in der Manege **22.00** Schalom, meine Liebe **23.25** Tagesschau **23.35** Die Abservierer **1.20** Das Mädchen Irma La Douce **3.35** Karawane der Frauen

ZDF

10.55 Der Junge, der vom Himmel **11.20** Der Froschkönig **12.50** Heute **12.55** Jingle Bells **13.55** Ein Elch in Seenot **15.30** Heute **15.35** Willi wird das Kind schon schaukeln **17.00** Wetten, dass...? extra **19.00** Heute/Wetter **19.15** Tiere der Welt **19.30** Unser Charly **20.15** Das Traumschiff **21.45** Herz-flimmern **23.15** Das Haus am Watt **0.55** Rückkehr nach Peyton Place **2.50** Jingle Bells **3.50** Strassenfeger **4.20** Tiere der Welt **4.35** Willi wird das Kind schon schaukeln

SWF

10.25 Bilderbuch Deutschland **11.10** Don Giovanni. Oper **14.00** Eisenbahnromantik **14.45** Von einer uralten Strasse, Palästen, Kirchen, Schinken und Käse **15.30** Regional **16.15** 49 Svalbard **17.00** Der letzte Walzer **18.30** Legenden **19.15** Herz und Krone **19.45** Regional **20.00** Tagesschau **20.15** Fröhlicher Alltag **21.15** Familie Heinz Becker **21.45** Aktuell **21.50** Komik und Comedy **22.50** Die Branchenkrieger **23.20** Schatten der Macht **0.55** Ohne Filter extra **1.55** Nacht TV **4.00** Nachtprogramm

RTL D

5.30 Zeichentrickserie **5.50** Die Abenteuer der Wüstenmaus **6.15** Die Cowboys von Muh-Mexiko **6.35** Die verrückten Abenteuer von Hyperman **7.00** Jim, der Regenwurm **7.00** Casper **7.50** Disney Club **8.15** Goes Classic **8.20** Classic Cartoon **8.25** Disney Club **8.50** Cool Sache **8.55** Disneys Doug **9.20** Disney Club & Die Fab 5 **9.25** Classic Cartoon **9.30** Disney Club - Fette Freunde **10.00** Feivel der Mauswanderer. Western **11.15** Black Beauty. Film **12.40** Zwei Engel mit vier Fäusten **14.15** Ein Bär für alle Fälle. Film **16.00** Ein Schweinchen names Babe **17.35** In einem Land vor unserer Zeit **18.45** Aktuell **19.10** Hans Klok **20.15** Hallo, Mr. President. Komödie **22.35** Assassins - Die Killer. Film **1.05** Bloodbrother. Film **2.35** Carnosaurus II **4.00** In einem Land vor unserer Zeit **5.00** Zeichentrickserie

SAT 1

8.55 Kinderprogramm **9.50** Die Jacksons **11.35** El Dorado **13.50** Onkel Filser **15.35** Die Dornenvögel **17.30** Titanic **18.30** Nachrichten **18.45** Aus der Zauber **19.45** Blitz Spezial **20.15** Sissi, die junge Kaiserin **22.25** Ohne Ausweg. Film **0.20** Delta Force. Film **2.40** Die Dornenvögel **4.25** Titanic

Cartoon

6.00-20.00 Dessins animés

TNT

20.00 Les Mines du roi Salomon. Avec Paul Robeson (1950) **22.00** Gone with the Wind Weekend. Making of a Legend par Christopher Plummer (1988) **0.15** Clark Gable: Tall, Dark and Handsome. Documentaire (1996) **1.15** Vivien Ligh: Scarlett and Beyond. Documentaire avec Jessica Lange (1990) **2.15** Gone with the Wind Weekend

RAI 1

6.00 Euronews **6.40** Carol and Co. Telefilm **7.30** La Banda dello Zecchino **9.40** Le storie dell'Albero azzurro **10.10** Disney Time Natale - Animabilia **11.05** Aladdin sul ghiaccio **11.50** Centoventitrè **12.25** Tg 1 - Flash **12.35** Matlock **13.30** Telegiornale **14.00** Made in Italy **15.20** Favole senza tempo **15.50** Disney Club **18.00** Tg 1 **18.10** A sua immagine **18.30** In bocca al lupo! **20.00** Tg 1/Sport **20.40** Carràmba! che fortuna **23.15** Tg 1 **23.20** Serata **0.10** Tg 1 **0.20** Agenda-Zodiaco **0.25** Lotto **0.35** Il circo. Film di Charlie Chaplin **2.45** Il regno della luna. Più bassi più grassi **2.10** Le notti bianche. Film **3.45** Tg1 notte **3.55** Notteminacelentano **4.25** Nottejukebox **4.55** Serata di Gala. Renato Carosone

RAI 2

7.00 Tg 2 - Mattina **7.05** Mattina in famiglia - Telethon **10.00** Tg 2 - Mattina **10.05** Domani è un altro giorno **11.30** Anteprima Ventanni **12.00** Ventanni **13.00** Tg 2 - Giorno **13.35** La conquista del West. Film **16.10** Millennium **16.40** Racconti di vita **18.25** Sereno variabile **19.05** J.A.G. Avvocati in divisa **20.00** Il Lotto alle otto **20.30** Tg 2 **20.50** Due angeli in soffitta. TV movie **22.35** Palcoscenico. Natale in casa Cupiello **1.10** Il regno della luna. Non lavorare stanca? **1.20** Incontro con... Bepi Mazzotti **2.20** Sanremo Compilation **2.50** Diplomi universitari a distanza

Cinque

6.00 Prima pagina **8.00** Tg 5 - Mattina **8.45** Documentari **9.30** Sorellina e il Principe del Sogno. Film TV **13.00** Tg 5 **13.30** Nonno Felice **14.00** Il piccolo Lord. Film **16.00** Mia moglie è una strega. Film **18.00** Casa Vianello **18.35** Superboll **20.00** Tg 5 **20.30** Striscia la notizia **21.00** Indiana Jones e il tempio maledetto. Film **23.00** Gente del nord. Film **1.30** TG 5 notte **2.00** Striscia la notizia **2.30** Laboratorio 5 **5.00** I cinque del quinto piano **5.30** Tg 5

TVE

8.00 Negro sobre blanco **9.00** Especial **9.30** Agrosfera **10.30** En otras palabras **11.00** Parlamento **12.00** Redes **13.00** Calle nueva **14.00** España en el corazón **14.30** Corazón, corazón **15.00** Telediario **15.35** Peque prix **17.15** Música si **18.00** Cine de barrio **21.00** Telediario **21.35** Informe semanal **23.00** Risas y estrellas **2.30** Pura sangre (156-157) **4.00** Navarro **5.30** Informe semanal

RTP

7.00 24 Horas **7.30** Máquinas **8.00** Cinzas **8.30** Júnior **9.00** 24 Horas **9.30** Canções da Nossa Vida **11.00** Terra Mãe **12.30** Jogos sem Fronteiras **14.00** Jornal da Tarde **14.45** Encontros **15.00** Gente sobre a água **16.00** Sala de Conversas **17.00** Jornal da tarde **17.30** Recados das Ilhas **18.45** Docas 2 **19.45** Santa Casa **21.00** Telejornal **21.30** Contra Informação **21.45** Financial Times **22.00** Ballet Rose **23.00** Herman 98. **0.30** Jornal 2 **1.00** Espelho Meu **1.30** Débora **2.00** Made in Portugal **3.00** 24 Horas **3.30** Solares Portugueses **6.00** GLX

Canal Alpha +

8.00-12.00 et **17.00-0.00** Journal régional rétrospective 98 en boucle non-stop

PUBLICITÉ

124876-359
Téléphoner avant 9 heures:
dépanné dans la journée!
724 57 77
audio-vidéo
Jeanneret
La rencontre des exigeants
expert
Seyon 26 - 2000 Neuchâtel

TSR 1

6.40 Bus et compagnie *6148756* **8.40** Ben Hur. Film de William Wyler, avec Charlton Heston *40629824*

12.05 Portrait de laurent Bourgnon, navigateur suisse *4421485*
13.00 TJ Flash *212824*
13.10 Dawson *8746195* Rencontre de la 2e fille
13.55 Melrose Place *9638850*
14.45 Pacific Blue *8120909* L'avenir vous le dira
15.30 A la poursuite du diamant vert *5916911* Film de Robert Zemekis, avec Michael Douglas
17.10 Meego *9587008*
17.35 Racines *7855058* Noël sur le parvis de Notre-Dame
17.55 JO d'hiver à Nagano Rétrospective *8129195*
19.30 TJ-Soir/Météo *287263*
20.05 Bigoudi *986447* L'anniversaire de Claire

20.40 · *314535*

L'enfant et les loups

Film de Pierre Antoine Hiroz, avec Christophe Malavoie, Pascale Rocard

Une fillette de dix ans, dont les parents se disputent tout le temps, ne veut pas passer ses vacances en leur compagnie. Elle décide de rejoindre son oncle qu'elle ne connaît pas, un drôle de bonhomme perdu dans les montagnes, loin de la capitale. Il l'accueille froidement, dans une maison désordonnée et sale

22.10 Débat *4198350* Les loups, le retour
23.15 Bullitt *8501176* Film de Peter Yates, avec Steve McQuinn Un lieutenant de police est chargé de protéger un gangster qui doit témoigner contre la mafia
0.55 Murder One: l'affaire Jessica *4426428*
1.40 TJ Soir *4388312*

TSR 2

7.00 Euronews *25955832*
8.15 Quel temps fait-il? *20354260*
8.55 Dieu sait quoi A la découverte des icônes de Géorgie *20385398*
9.55 Ski alpin *52782027* Slalom géant dames (1re manche)
11.00 Signes (R) *57708878*
11.30 Cadences. Maria Callas – Portrait *54388843*
12.45 Quel temps fait-il? *35509756*
12.55 Ski alpin *78640640* Slalom géant dames (2e manche)
14.00 Euronews *77709669*
14.25 Maria Callas – Un concert de rêve Une sélection des plus belles archives chantées de la diva *56887737*
15.25 Hockey sur glace Coupe Spengler **Faerjestads BK – Canada Select** *39447602*

17.55 *55323379*

L'opinion publique

Film de Charles Chaplin, avec Charlie Chaplin, Edna Purviance, Adolphe Menjeu, Carl Miller

Deux jeunes provinciaux, dont les amours sont contrariés par leurs parents, décident de partir pour Paris. Mais la veille du départ, le père du jeune homme meurt et la jeune femme, se croyant abandonnée, part seule pour la capitale. Un an plus tard, ils se retrouvent par hasard

19.15 Le français avec Victor *22011008* La poste
19.30 Images suisses *62256195*
19.45 Laurel et Hardy Têtes de pioche *73461669*
20.40 Hockey sur glace Coupe Spengler **Petra Vsetin – Feldkirch** *52672485*
23.10 TJ soir (R) *71493379*
23.40 Self défense Film de Paul Henreid, présenté par Alfred Hitchcock *75911992*
0.10 Cadences *94718515* Chants d'outretemps
1.05 Textvision *97952916*

TF1 France 1

6.15 Le miracle de l'amour *33377843* **6.40** Journal *43678331* **7.00** Disney Club *56302485* **10.05** Auto moto *95142756* **10.45** Téléfoot *20388008* **11.50** Millionnaire *16286447*

12.20 Le juste prix *30261553*
12.50 A vrai dire *40093756*
13.00 Journal/Météo *83569176*
13.20 Walker Texas Ranger Amnésie *61606195*
14.10 Un tandem de choc La délivrance de l'âme *34110485*
15.00 Rick Hunter *94432640* Clairvoyance
15.55 Pensacola *67280447* L'épreuve du tribunal
16.50 Disney Parade *17381621*
17.55 Vidéo gag *23304176*
18.55 Euro en poche *33764805*
19.00 1998, une année TF1 *32722114*
20.00 Journal/Tiercé/Météo *53191553* C... comme cinéma

20.50 *37599553*

Le bal des casse-pieds

Film de Yves Robert, avec Jean Rochefort, Miou-Miou, Jean Carmet, Jean Yanne, Jacques Villeret

Henri serait un homme heureux s'il n'avait la fâcheuse habitude d'attirer tous les casse-pieds du monde

22.40 Ciné dimanche *73019535*
22.50 Le coy-boy Film de Georges Lautner, avec Aldo Maccione *91462832*
0.35 TF1 nuit *55312515*
0.50 La révolte des pendus (3/3) *22704732*

2.05 Yula (1 et 2/6) *572644409* **3.55** Reportages *37981729* **4.20** Histoires naturelles *63781954* **4.45** Musique *446123125* **5.00** Histoires naturelles *674494285* **5.55** La philo selon Philippe *86790577*

France 2

6.15 Anime ton week-end *18472553* **7.00** Thé ou café *26394602* **8.00** Rencontres à XV *32701621* **8.30** Les voix bouddhistes *82767263* **8.45** Connaître l'islam *52198008* **9.15** A Bible ouverte *85536379* **9.30** Source de vie *41497669* **10.00** Présence protestante *41498398* **10.30** Le jour du Seigneur *41473089* **11.00** Messe *26803602* **11.50** Midi moins sept *42694640*

12.05 Rétro de l'info *23547737*
13.00 Journal *83567718*
13.20 Loto/Météo *52078534*
13.30 Vivement dimanche *24294060*
15.20 Les Globe-Trotteurs *74298534*
16.15 L'esprit d'un jardin *81974089*
16.20 Nash Bridges Objets trouvés *34294805*
17.10 1000 enfants vers l'an 2000 *66319263*
17.20 Stade 2 *48886911*
17.35 Les trophées du sport *77952992*
19.25 1000 enfants vers l'an 2000 *43227260*
19.30 L'odyssée bleue Tempête sur Albuquerque *25737992*
19.55 Le pire Noël est arrivé *92042621*
20.00 Journal/Météo *53190824*

20.55 *38802718*

Loch Ness

Film de John Henderson, avec Ted Danson

Lorsque le scientifique américain John Demsey se rend en Ecosse, c'est dans le but de démontrer une fois pour toutes qu'aucun monstre n'existe dans le lac Ness

22.45 Le monde merveilleux (2/2) *78734669* Divertissement présenté par Antoine Un tour du monde avec escales
0.05 Journal *99652454*
0.25 Musiques au cœur La 1000 et 2e nuit de Sheherazade *45430225*

1.45 Ardoukoba *61721461* **2.35** La route de la perle noire *61286931* **3.00** Court-métrage *63170461* **3.20** Le Renard. Œil pour œil. Série *65430683* **4.15** Mission Eurêka. La cinquième génération *82842935* **5.10** L'odyssée bleue (R) *86787003* **5.35** Heoh Ming Pei *15554664*

France 3

6.00 Euronews *95929195* **7.00** Les Minikeums. 1, 2, 3 silex *56397553* **10.15** C'est pas sorcier *57332350* **10.45** Outremers *71644447* **11.40** Le 12/13 de l'information *29755176*

13.00 Un monde de chiens Une drôle d'affaire *83555973*
13.24 Keno *452065060*
13.30 Rétro infos 98 *78440843*
14.25 Tiercé *47386621*
14.40 Sauver la famille Téléfilm de Graeme Campbell, avec George C. Scott *82321263*
16.15 Premières apparitions *34282060* Les débuts de ceux qui sont devenus des stars
17.05 Génération Albator Albator *24181195* Ulysse 31 Capitaine Flam Goldorak contre Great Mazinger
18.55 Le 19-20/Météo *45475398*
20.05 Bol d'air *98275263*
20.15 Des cerises sur le gâteau *69454909*
20.45 Consomag *31754447*

20.50 *60434176*

Ça commence à bien faire!

Téléfilm de Patrick Volson, avec Maria Pacôme, Julien Guiomar

Suite à une inversion de photos, on croit que la patronne d'un bar a gagné le gros lot. Son neveu est enlevé

22.25 Rire 98 *81840466*
23.25 Journal/Météo *73899391*
23.55 Intrigues en Orient Film de Raoul Walsh (v.o.). Avec George Raft *95424076*
1.10 Bugs Bunny *78394770*
1.35 Court-métrage *56103645*

La Cinquième

6.45 Au cœur d'Okavango *87290447* **7.15** Emissions pour les enfants *21383640* **8.05** Bêtes de télé *48153282* **8.30** Alf *33597244* **9.00** Les aventuriers de la médecine *33598973* **9.30** Rythmes caraïbes *53488824* **9.55** Bruegel l'Ancien *74568824* **10.25** Variations Gershwin *20470331* **11.20** La saga des Nobel *16766553* **11.45** Toque à la loupe *72650398* **12.05** La cinquième dimension *56222089* **12.30** Arrêt sur images *30091669* **13.30** Pierre Perret *21158244* **14.00** Egypte (1/5) *30070176* **15.00** Civilisations en danger *98108756* **16.00** Le sens de l'histoire *48295447* **17.35** Le fugitif (29/39) *88535669* **18.30** Couples légendaires *62994379*

Arte

19.00 Maestro *377350* Barbara Hendrikcs chante Gershwin
19.45 Arte info *963466*
20.15 Flatworld *903008* Film d'animation

20.40-0.45

Thema *4783183*

Gag!

La vie n'est rien sans un bon gag!

20.45 La blonde et moi Film de Frank Tashlin (v.o. s-t), avec Jayne Mansfield, Tom Ewell

Une parodie du monde du show biz et du cinéma *800008*
22.20 Quand le rire était fou Le secret des gags des comiques du cinéma Documentaire *1968008*
23.15 Corny Concerto Dessin animé *9778535*
23.25 Sur la piste du gag Documentaire *3936331*
0.20 La maison démontable Court-métrage *900848*
0.45 Metropolis *8263139*
1.40 Blue Note (2) Documentaire *9214303*
2.40 La Chambre *6929480* Court-métrage

M 6

7.45 Une famille pour deux *89248282* **8.10** Studio Sud *65750114* **8.40** M6 kid *34447282* **11.15** Projection privée *70982981* **12.05** Sports événement *30640534*

12.40 Mariés, deux enfants Comptes de Noël (2/2) *33669911*
13.15 Le retour de Sandokan (3 et 4/4) Téléfilm de Enzo G. Castellari *25859447* James Guifford, blessé, est ramené au palais du gouverneur. Il affirme que Dora est retenue prisonnière par Sandokan
16.50 Plus vite que la musique *89106379*
17.20 Bébé express Téléfilm de François Dupont-Midy, avec Michèle Laroque *49516176*
18.55 Stargate: SG-1 Les réfugiés *64671466*
19.54 6 minutes/Météo *445399737*
20.05 Sport 6: l'année des champions *32464602*
20.35 Sport 6 *60969621*

20.50 *24126398*

Capital

Les aventuriers du tourisme

Magazine présenté par Emmanuel Chain

Reportages: Kenya: l'envers des safaris photos; Aventures en Chine; OPA sur les Caraïbes; Le business du Mont-Blanc

23.00 Météo *66925973*
23.05 Culture Pub *37717447* Le cauchemar de Noël
23.20 La comtesse impudique *83618911* Téléfilm érotique de Lawrence Webber Un détective enquête sur une jeune comtesse soupçonnée d'avoir tué son mari

0.40 Sport 6: l'année des champions *17307206* **1.15** Boulevard des clips *43845138* **3.15** Fréquenstar *36095732* **4.05** Sport 6: l'année des champions *89873732* **4.25** Youssou N'Dour *16467393* **5.20** Des clips et des bulles *37186409* **5.45** Sports événement *26875848* **6.05** Boulevard des clips *73217409*

TV 5 Europe

6.15 Journal des arts et des spectacles *44465176* **6.30** Horizons francophones *43370824* **7.00** Le roman du Music-Hall (1/2) Documentaire *10442089* **8.05** Journal canadien *30552602* **8.30** Bus et compagnie *11065114* **9.30** Les pieds sur l'herbe *45212466* **10.00** TV5 Minutes *81053089* **10.05** Télétourisme *64196282* **10.30** Mediterraneo *26693060* **11.05** Musique musiques *30543737* **11.30** «D» *26431973* **12.05** Télécinéma *35600485* **12.30** Journal France 3 *12865602* **13.00** Des trains pas comme les autres *19661824* **15.00** Journal international *90412640* **15.15** Le roman du Music-Hall (2/2). Documentaire *56987973* **16.15** Vivement dimanche *39402440* **18.20** Correspondances *76221850* **18.30** Journal *58164263* **19.00** Y'a pas match *87461244* **19.30** Journal belge *87493843* **20.00** Le fils du cordonnier. Série *99300060* **22.00** Journal France Télévision *87470992* **22.30** Faust argentin. Spectacle musical *89984843* **0.25** Météo internationale *54351954* **0.30** Journal France 3 *45522119* **1.05** Journal suisse *25468683* **1.30** Rediffusions *82197935*

Eurosport

8.30 Yoz Mag *664379* **9.00** Yoz Action *338718* **10.00** Ski alpin: slalom géant dames à Semmering, 1re manche *332534* **11.00** Saut à ski: L'histoire de la tournée des 4 tremplins *934756* **12.30** Ski alpin: slalom géant dames, 1re manche *222282* **13.00** Ski alpin: slalom géant dames à Semmering, 2e manche *772398* **13.45** Biathlon: épreuve à Osrblie, relais 4 x 7,5 km dames *4996485* **14.45** Equitation: Show de Noël à Malines *7007718* **17.00** Danse sportive *464331* **18.00** Ski alpin: slalom géant dames *748911* **18.45** Ski de fond: épreuve à Garmisch Partenkirchen *28399350* **21.30** Cascades *884404* **22.00** Boxe: poids lourds Jesse Ferguson - Obed Sullivan *848379* **23.00** Bowling: Coupe du monde à Kobe, 4e partie *822331* **0.00** Jeux olympiques d'hiver: curling finales *460008*

ShowView: mode d'emploi

Une fois les indicatifs des canaux ShowView introduits dans votre vidéo, il vous suffira de taper le code ShowView accolé à l'émission que vous souhaitez enregistrer pour programmer votre vidéo.
Pour plus d'informations, prenez contact avec le spécialiste qui vous a vendu votre appareil.

ShowView™, Copyright (1997) Gemstar Development Corporation

Canal +

7.15 Scrooge. Film *33965176* **8.45** Drôles de pères. Film *36559843* **10.20** Michael. Film *33849350* **12.05** South Park *61406195* **12.30** Info *28407331* **12.40** Best of Le vrai journal *74161485* **13.30** La semaine des guignols *41812282* **14.05** Les bébés primates. Série *37639089* **14.55** Le destin de deux frères. Film *71626553* **16.30** Invasion planète terre *62231485* **17.10** Babylon 5 *70760911* **17.55** Info *61338355* **18.00** Sergent Bilko. Film *97807824* **19.30** Info *61265640* **19.40** Ça cartoon *97027244* **20.40** Zanskar, les chemins de la sagesse. Doc *43678060* **21.35** Madagascar, l'enfant et la pirogue *16610640* **22.30** L'équipe du dimanche *14656282* **1.00** Francorusse. Film *95204886* **2.10** Twin Town. Film *42570206* **3.45** «Black Dju» vos papiers. Film *67691886* **5.05** Je ne vois vraiment pas ce qu'om me trouve. Film *60861193*

RTL 9

12.00 La vie de famille *47336553* **12.25** Friends *33908295* **13.35** Supercopter *93849379* **14.25** Le ranch de l'espoir *50860379* **15.10** Ciné express *24351089* **15.20** Les aventuriers du paradis *68147263* **16.10** Deux flics à Miami *51178440* **17.00** Chicago Hospital *76836824* **17.45** Seule contre l'injustice. Téléfilm de Chuck Bowman et Linda Gray *52851485* **19.20** Les nouvelles filles d'à côté *68367027* **19.50** La vie de famille: l'heure du choix *42145089* **20.15** Friends *98267824* **20.40** La mouche. Film de David Kronenberg avec Jeff Goldblum et Geena Davis *55913195* **22.20** Nom de code: Emeraude. Film de Jonathan Sanger avec Ed Harris et Max von Sydow *64239089* **23.55** **0.10** Un cas pour deux *54279896*

Monte Carlo

8.10 Récré Kids *33915282* **12.20** La faune du terrain du golf. documentaire animalier *85746640* **12.50** Football mondial *82946485* **13.20** Matt Houston: à la recherche d'un enfant perdu *13455669* **14.05** Planète animal: les royaumes de l'ours russe (3/6): les déserts rouges *79516843* **15.00** La directrice: Bienvenue à Madruns (1 et 2/2) *70886319* **16.35** Ça marche comme ça *98781911* **16.45** Sud *14650060* **18.30** Brigade volande *65035485* **19.25** Flash infos *35593195* **19.35** Mike Hammer *73447089* **20.30** Drôles d'histoires *24441534* **20.35** La p'tite arnaqueuse. Film de John Hughes avec Alisan Porter *57081640* **22.40** Les neiges du Kilimandjaro. Comédie de Henry King avec Gregory Peck et Susan Hayward *28043783* **0.15** Formule 1 inshore *61656515* **0.40** NBA Action: magazine du basket US *43553409*

Planète

6.40 Tout Spirou *70794008* **7.05** Muhammad Ali, au-delà du ring *90898466* **8.05** Histoire de l'aviation *27374398* **9.05** Occupations insolites *25710824* **9.20** Bébé génération plus *70256263* **10.10** Lockerbie, dix ans après *62063701* **11.10** City life, une semaine à Varsovie *40434621* **11.30** L'Histoire de l'Italie au XXe siècle *87513350* **12.00** Des bateaux et des hommes *18018466* **12.55** Sur les traces de la nature *54339379* **13.25** 7 jours sur Planète *40530911* **13.50** Opération Simpson *11930008* **15.20** Réjane dans la tour *98003379* **15.35** Les grandes batailles du passé *28280669* **16.35** Les Diggers de San Diego *87656244* **17.30** La quête du futur *97130843* **18.00** Jazz Collection *47343089* **19.00** Qui sera le prochain pape? *83387814* **19.50** Pour l'amour des crocodiles *30797911* **20.35** Seul contre Saddam *43363379* **21.35** Rocamadour: les Mongolfiades *71909534* **22.00** Les splendeurs naturelles de l'Europe *96033350* **22.55** Alfonso Cabeza de Vaca Marquis de Portago *17567669* **23.50** Occupations insolites *83329824* **0.00** André Prévin, de la musique au rire *86856480* **0.50** En attendant les extraterrestres...

SF 1

8.00 Wetterkanal **10.00** Sternstunde Religion **11.00** Philosophie **12.00** Kunst **13.00** Tagesschau **13.05** Der Schwan. Film **14.50** Zauber der magie. Film **15.40** Entdecken + Erleben **16.25** Trend **17.15** Istorgina da buna notg/Gutenacht-Geschichte **17.25** Svizra rumantscha **17.50** Tagesschau **17.55** Lipstick **18.20** Synchronschwimmen: Gala «Schwanensee» **19.30** Tagesschau/Meteo **20.00** mitenand **20.05** Tatort. Krimiserie **21.35** Tagesschau **21.45** Klanghotel **22.45** Sternstunde Philosophie **23.45** Nachtbulletin/Meteo

TSI

7.00 Euronews **8.15** Peo **9.15** Svizra rumantscha **9.45** La parola antica **10.00** Paganini **12.15** Vangelo oggi **12.30** Telegiornale/Meteo **12.45** Cielo d'Irlanda **13.35** Dr Quinn **14.20** Due dritti a Chicago **15.10** Il re dei rei. Film **17.45** Telegiornale **17.55** L'alba nel mondo. Doc. **19.00** Info **19.15** Controluce **20.00** Telegiornale/Meteo **20.40** Ol ristorant San Sisto **21.15** Il trenino di Natale. Film **22.40** Telegiornale **23.00** DOC D.O.C **0.05** Textvision

ARD

9.45 Ski alpin **11.03** Mama ist unmöglich **11.30** Die Sendung mit der Maus **12.00** Tagesschau **12.10** Bilder aus dem Heiligen Land **12.40** Ski alpin **14.00** 100 deutsche Jahre **14.30** France 98 **16.15** Deutsche Fürstenhaüser **17.00** Boxen in Kinoqualität **17.30** Alte Werte iin der Neuen Welt **18.00** Tagesschau **18.08** Sportschau **18.40** Lindenstrasse **19.10** Terra Australis **20.00** Tagesschau **20.15** Tatort **21.45** Gerd Ruge unterwegs in China **22.30** Tagesthemen **22.45** Unter deutschen Dächern **23.30** Der Husar auf dem Dach **1.40** Tagesschau **1.50** Der Tote lebt **3.35** Nachts unterwegs. Drama

ZDF

9.15 Zur zeit **9.30** Kath. Gottesdienst **10.15** Kinderprogramm **11.30** Die Liebe zur grünen Hölle **12.00** Das Sonntagskonzert **12.47** Blickpunkt **13.15** Damals **13.30** Gefährdete Paradiese **14.00** Diese Drombuschs **15.30** Wintergarten **17.00** Heute **17.05** Weissblaue Wintergeschchten **18.15** Schatzjäger in Deutschland **19.00** Heute/Wetter **19.10** Album 98 **20.15** Lass dich überraschen **21.45** Herz flimmern **23.20** Mein Vater, das Kind **1.05** Schatten des Verdachts **2.45** Wiederholungen

SWF

8.30 Drei kleine Biester **10.20** Bilderbuch Deutschland **11.05** Der vergessene Romantiker **11.35** Prag, Budapest, Wien **12.25** Die Bibel - David **13.55** Eisenbahnromantik **14.25** Die Ritter der Tafelrunde **16.15** Geheimnisse des Eisgebirges **17.00** Die Elsässer **18.30** Legenden **19.15** Die Fallers **19.45** Regional **20.00** Tagesschau **20.15** Doppelt leben hält nesser. Komödie **22.00** Regional **22.50** Baden-Badener Disput **0.20** Start ins Wildall

RTL D

5.30 Disney's Dschungelbuch-Kids **6.00** Disneys Doug **6.25** Disney grosse Pause **6.50** Jim Henson's Animal Show **7.15** Jim, der Regenwurm **7.35** Casper **8.00** Disney Club - Wach und Frech **8.25** Goes Classic **8.30** Classic Cartoon **8.35** Banana Flip **9.00** Cool Sache **9.05** Disneys Doug **9.25** Disney Club & Die Fab 5 **9.30** Classic Cartoon **9.40** Clever & Cool **10.00** Woody Woodpecker **10.15** Die Ninja Turtles **10.40** Small Talk **11.30** Das A-Team **12.25** Disney Filmparade **12.35** Aufruhr im Spielzeugland **14.25** Die Schwanenprinzessin. Film **16.05** Clifford, das kleine Scheusal. Komödie **17.45** Exclusiv **18.45** Aktuell **19.10** Notruf **20.15** 1998 - Das Quinz **22.00** Schneller als der Tod. Western **0.05** Black Scorpion. Film **1.50** Bloodbrother **3.25** Clifford, das kleine Scheusal **5.10** Das A- Team

SAT 1

8.20 Die Wochenshow **9.20** In Acht und Bann. Western **10.45** Heidi. Kinderfilm **12.25** Die Dornenvögel **15.10** Die Brücke am Kwai. Kriegsfilm **18.00** Blitz **18.30** Nachrichten **19.00** Nur die Liebe zählt **20.15** Sissi. Liebesfilm **22.25** Death Train. Actionthriller **0.25** So gesehen **0.30** Dobermann-Gang. Kriminlafilm **2.05** Die Dornenvögel **4.40** Vera am Mittag

Cartoon

6.00-20.00 Dessins animés

TNT

20.00 Les pièges de la passion. De Charles Vidor, avec Doris Day, James Cagney (1955) **22.00** Autant en emporte le vent. De Victor Fleming, avec Clark Gable, Vivien Leigh, Leslie Howard, Olivia de Havilland (1939) **1.45** Gettysburg. De Ronald F. Maxwell, avec Tom Berenger (1993)

RAI 1

6.00 Euronews **6.40** Corsia in allegria. Telefilm **7.30** La banda dello Zecchino **8.00** Le storie dell'Albero azzurro **8.30** La banda dello Zecchino **10.00** Linea verde - Orizzonti **10.30** A sua immagine **10.55** Santa Messa **12.00** Recita dell'Angelus **12.20** Linea verde in diretta dalla natura **13.30** Telegiornale **14.00-20.00** Domenica in **18.00** Telegiornale **20.00** Tg 1/Sport **20.45** Un medico in famiglia. Telefilm **22.40** Tg 1 **22.45** Tatatatà **23.50** Centrifuga **0.15** Tg 1 - Notte **0.30** Agenda - Zodiaco **0.35** Il regno della luna. Sottovoce **1.25** Vagabondo creativo **1.45** Sport. 10 anni di calcio tricolore **2.15** Vagabondo creativo **3.35** Tg1 notte **3.50** Notteminacelentano **4.20** Notteltalia - 1969 **4.40** Adesso musica

RAI 2

7.05 Mattina in famiglia **7.30** Tg 2 - Mattina **10.05** Domenica Disney mattina **11.30** Anteprima Ventanni **12.00** Ventanni **13.00** Tg 2 - Giorno **13.25** Tg2 Motori **13.45** A cavallo di un pony selvaggio. Film **15.15** La gang della spider rossa. Film **17.10** Hunter. Telefilm. **18.05** Dossier **19.00** Domenica Sprint **20.00** Quando ridere faceva ridere **20.30** Tg 2 **20.50** Crociera. Varietà **23.15** Tg 2 **23.30** Protestantesima **0.05** Professore McKenna. Film TV **1.25** Il regno della luna. Non lavorare stanca? **2.00** Tg 2 **2.15** Sanremo Compilation **2.50** Diplomi universitari a distanza

Cinque

6.00 Prima pagina **8.00** Tg 5 - Mattina **9.00** Le frontiere dello spirito **9.45** Annie. Film **12.00** Io e la mamma. Telefilm **13.00** Tg 5 **13.30** Buona domenica **18.10** Casa Vianello **18.40** Buona domenica **20.00** Tg 5 **20.30** Volare - Emozioni 1998. Varietà **23.00** Viaggio verso casa **0.30** Tg 5 **1.00** L'esecutore. Film **3.00** Hill street giorno e notte **4.00** Tg 5 **4.30** I cinque del quinto piano **5.30** Tg 5

TVE

8.00 Concierto **8.45** Tiempo de creer **9.00** Especial **9.30** Pueblo de Dios **10.00** Ultimas preguntas **10.25** Testimonio **10.30** Desde Galicia para el mundo **12.00** Jara y sedal **12.30** Especial **13.30** Calle nueva **14.30** Corazón, corazón **15.00** Telediario **15.35** Cine.Camino Hacia la Gloria **17.15** Cine. La fiebre del oro **20.00** A las once en casa **21.00** Telediario **21.35** Serie **22.30** Cine. Cactus **0.00** Tendido cero **0.30** Noches del Atlantico **1.30** Taifa y candil **2.00** La botica de la abuela **2.30** Pura sangre (158-159) **4.00** Sombras de Nueva York **4.45** España de norte a sur **5.00** Senderos isleños

RTP

7.30 Sub 26 **8.30** Júnior **9.00** 24 Horas **9.30** «Terra Mãe» **11.30** Les para Crer **12.30** Gente do Rio **13.00** Missa **14.00** Jornal da Tarde **14.30** Dinheiro Vivo **15.15** Vivo Madeira - Terra Nostra **15.45** Uma Casa em Fanicos **17.00** Jornal da Tarde **18.30** Jardim das Estrelas **20.30** Horizontes da Memória **21.00** Telejornal **21.45** Compacto Contra Informação **22.00** Hotel Bon Sejour **23.30** GLX **0.00** Noite de Fados **3.00** 24 Horas **3.30** Compacto contra Informação

Canal Alpha +

8.00-12.00 et **17.00-0.00** Journal régional rétrospective 98 en boucle non-stop

CODES SHOWVIEW

TSR 1	016
TSR 2	052
TF1	093
France 2	094
France 3	095
M6	159
La Cinquième	055
Arte	010
TV 5 Europe	133
Canal +	158
RTL 9	057
TMC	050
Eurosport	107
Planète	060

URGENCES

POLICE ET AMBULANCE: 117.
FEU: 118.
INTOXICATION: 01 251 51 51.
LA MAIN TENDUE: 143.
VIOLENCES: Centre de consultations LAVI - aide aux victimes. 889 66 49 ou 919 66 52 ou La Main Tendue (143) ou la police (117).
NEUCHÂTEL. Pharmacie de service: je/ve Rosière, rue des Parcs; sa Soleil, rue du Seyon/pl. Pury; di Monruz, rue de Monruz, 8-20h, dimanche et jours fériés 10-12h30/17-20h (en dehors de ces heures, la police renseigne au 722 22 22). Permanence médicale, dentaire et ophtalmologique: 722 22 22. Hôpitaux: Cadolles 722 91 11, Pourtalès 727 11 11, Providence 720 31 11.
DISTRICT DE BOUDRY. Pharmacie de garde: Gauchat (du 26.12 au 1.1.99) sa 10-12h/18-18h30; di 11-12h/18-18h30, en semaine 8-19h30. En dehors de ces heures Air-Call 021/623 01 81 ou 079/412 79 90. Médecin de garde de la Basse-Areuse: 842 17 42. Médecin de garde de la Côte neuchâteloise: 730 16 30. Médecin de garde région Bevaix-Béroche: du 23.12 au 25.12 inclus Dresse Ch. Gretillat, 835 24 20; du 26.12 au 29.12 inclus Dr Laperrouza, 835 12 59. Hôpital de la Béroche: 835 11 27.
ENTRE-DEUX-LACS. Médecin de garde: je/ve Dr Geiger, Douanne, 315 15 77; sa/di Dr de Montmollin, Cressier, 757 24 24. Pharmacie de service: des 3 Chevrons, Cressier, 757 12 17, sa 9-12h/17-18h30, di 11-12h/17h30-18h30.
DISTRICT DU VAL-DE-RUZ. Médecin de garde: je/ve Dr. R. Peter-Contesse, Cernier, 853 22 77. Sa/di Cabinet groupe, Fontainemelon, 853 49 53. Pharmacie de service: je la police renseigne au 888 90 00; ve 11-12h/18-18h30, sa 10-12h/18-18h30, di 11-12h/18-18h30, pharmacie Marti, Cernier, 853 21 72. Permanence médicale et dentaire: votre médecin habituel ou hôpital de Landeyeux 853 34 44.
DISTRICT DU VAL-DE-TRAVERS. Médecin de service: de je dès 8h au ve 22h, Dr Haefeli, 861 25 41; de ve 22h à di 22h, Dr Reinhard, 863 28 28. Pharmacie de service: Centrale, de je dès 16h à sa 12h, 861 10 79; pharmacie Bourquin de sa dès 12h au lu à 8h, 863 11 13. Médecin-dentiste de service: sa/di et jours fériés de 11-12h, 032/722 22 22 ou 032/913 10 17. Hôpital et maternité: urgences, Couvet 863 25 25. Ambulance 117.
LA CHAUX-DE-FONDS. Pharmacie de service: je des Montagnes, L.-Robert 81, ve de l'Hôtel-de-Ville, L.-Robert 7, sa Pillonel, Balancier 7, di Espace-Santé pharmacie Coop, L.-Robert 100, jours de fête et dimanche 10-12h30/17-19h30 (en dehors de ces heures, 913 10 17). Permanence médicale, dentaire et ophtalmologique: 913 10 17. Hôpital: 967 21 11. Clinique Lanixa: 910 04 00. Permanence gynécologique: 913 10 17.
LE LOCLE. Pharmacie de service: Casino, jeudi jusqu'à 18h, ve/sa/di 10-12h/18-19h (en dehors de ces heures, 931 10 17). Permanence médicale et dentaire: 117 ou hôpital 933 61 11.
JURA BERNOIS.
CORGÉMONT. Médecin: Dr Ennio Salomoni 489 17 66 ou Dr de Watteville 489 11 67.
COURTELARY. Médecin: Dr Bernacki-Dzewiecka, 944 11 42 ou Dr Ruchonnet 944 10 10.
SAINT-IMIER. Pharmacie de service: je-sa Liechti, 941 21 94; di Voirol, 942 86 86. Médecin de service: 079 240 55 45 (24h/24h). Urgence et ambulance: 942 23 60. Hôpital: 942 24 22.
SONCEBOZ. Médecin: Dr Ivano Salomoni, 489 24 24.
TRAMELAN. Pharmacie: Schneeberger, 487 42 48 ou von der Weid, 487 40 30. Médecin: Dr Graden, 487 51 51, Dr Meyer 487 40 28 ou Dr Geering, 487 45 45.
JURA - LES BREULEUX. Médecin: Dr Tettamanti 954 17 54.
LE NOIRMONT. Pharmacie: Saint-Hubert, 953 12 01. Médecin: Dr Bosson, 953 15 15.
SAIGNELÉGIER. Pharmacie: des Franches-Montagnes, 951 12 03. Médecin: Dr Rossel 951 12 84, Dr Meyrat, 951 22 33, Dr Anker 951 22 88 ou Dr Kovats, 951 15 50. Ambulance: 951 22 44. Hôpital: 951 13 01.
Toutes les autres informations pratiques, non ponctuelles, sont publiées au début de chaque mois (sur une page à conserver)

AUJOURD'HUI

NEUCHÂTEL

Patinoires du Littoral: (extérieur je 9-11h45/13h45-16h + hockey libre; sa 13h45-16h; di 10h15-11h45/13h45-16h) (intérieur je 13h45-16h).

Piscines du Nid-du-Crô: Je 8-17h; vendredi fermé.

Collégiale: ve 17h, sa 11h et 17h, di 17h, intégrale des 16 concertos pour orgue et orchestre de G.-F. Haendel, par Guy Bovet et Pierre-laurent Haesler, organistes.

BEVAIX

Grande salle: je 18-23h, «Noël ensemble». Sapin décoré, repas en commun et productions musicales.

VAUMARCUS

Salle des Chevaliers du Château: je 15h, L'Orchestre de Chambre de Heidelberg présente le «Concert de Noël».

LA CHAUX-DE-FONDS

Bikini Test: sa 16h-4h, Le Cirque électrique perfo & Rock & éléctro & poetry: Robert Cage (USA) + Whitman McGowan (USA) + Turpentines (SWE).

Théâtre: di 20h, «Un divin plaisir», revue des Bim's et du Niki's dance club.

CINÉMAS

Le programme des films diffusés dans les salles de Neuchâtel figure dans la page des programmes TV

LA CHAUX-DE-FONDS

ABC (913 72 22)

LULU ON THE BRIDGE. Je 20h30, ve/sa/di 18h (VO st. fr/all.). 12 ans. De P. Auster.

WILD MAN BLUES. Je 18h, ve/sa 20h30 (VO st. fr/all.). 12 ans. De B. Kopple.

MY NAME IS JOE. Di 20h30 (VO st. fr/all.). 12 ans. De K. Loach.

CORSO (916 13 77)

LE PRINCE DE SICILE. Ve/sa/di 14h-18h30-20h30 (jeudi aussi 14h). 12 ans. Première suisse. De J. Abrahams.

FOURMIZ. Ve/sa/di 16h15. Pour tous. 7e semaine. D'E. Darnell.

EDEN (91313 79)

MULAN. Ve/sa/di 14h-16h15 (jeudi aussi 14h). Pour tous. 5me semaine. De B. Cook.

RESTONS GROUPÉS. Ve/sa/di 18h30. 12 ans. 2me semaine. De J.-P. Salomé.

LOST IN SPACE. Ve/sa/di 20h45 (ve/sa aussi noct. 23h15). Pour tous. Première suisse. De S. Hopkins.

PLAZA (916 13 55)

COUVRE-FEU. Ve/sa/di 15h-17h45-20h15 (jeudi aussi 15h - ve/sa aussi noct. 23h15). 16 ans. 2me semaine. De E. Zwick.

(SCALA 916 13 66)

LE PRINCE D'ÉGYPTE. Ve/sa/di 14h-16h15-18h30-20h45 (jeudi aussi 14h - ve/sa aussi noct. 23h15). Pour tous. 2me semaine. De B. Chapman.

MOOKIE. Ve/sa/di 14h-16h (jeudi aussi 14h). Pour tous. 3me semaine. De H. Palud.

MARY À TOUT PRIX. Ve/sa/di 18h-20h30 (ve/sa aussi noct. 23h15). 12 ans. 6me semaine. De P. et B. Farrelly.

À TOUT JAMAIS. Ve/sa/di 14h15-17h (jeudi aussi 14h15). Pour tous. Première suisse. De A. Tennant.

AU-DELÀ DE NOS RÊVES. Ve/sa/di 20h15 (ve/sa aussi noct. 23h15). 12 ans. Première suisse. De V. Ward.

BÉVILARD

PALACE

Relâche.

LES BREULEUX

LUX

LA VITA È BELLA. Sa/di 20h30 (VO). De R. Benigni.

COUVET

COLISÉE (863 16 66)

FOURMIZ. Sa/di 20h30 (sa aussi 17h30, di aussi 15h-17h30). Pour tous.

NEUVEVILLE

LE MUSÉE (751 27 50)

FOURMIZ. Sa/di 20h30 (di aussi 15h). Pour tous. De E. Darnell.

LE NOIRMONT

CINÉLUCARNE (953 11 84)

L'HOMME QUI MURMURAIT À L'OREILLE DES CHEVAUX. Sa/di 20h30. De R. Redford.

SAINT-IMIER

ESPACE NOIR (941 35 35)

PEQUEÑOS MILAGROS. Je 20h30, ve 17h30, sa 21h, di 17h30-20h30 (VO). De E. Subiela.

TRAMELAN

CINÉMATOGRAPHE (487 45 61)

PETITS SOLDATS. Je 15h, di 17h. 12 ans. De J. Dante.

LA VITA È BELLA. Sa 18h, di 20h. 12 ans. De R. Benigni.

FOURMIZ. Ve 15h, sa 21h, di 14h. 7 ans. De E. Darnell.

Pour plus d'informations, voir notre page "Cinéma" publiée chaque vendredi.

EXPOS/ DIVERS

BOUDRY

Pavillon d'information A5, cour de l'ancien collège, ma 14h45-18h30.

LA CHAUX-DE-FONDS

Bibliothèque publique de la Ville. «Alexandre Herzen». Lu 14-20h, ma-ve 10-20h, sa 10-16h. Jusqu'au 30.1.99. (Jeudi 24.12 fermeture à 12h, ve/sa fermé).

Bois du Petit-Château. Tous les jours 6h30-18h. Vivarium: tous les jours 10-12h/14-17h; fermé mercredi matin.

LES GENEVEYS-SUR-COFFRANE

Le Louverain. «Arts et mouvements», photos. Jusqu'au 21.1.99.

LE LOCLE

Moulins souterrains du Col-des-Roches. Jusqu'au 30 avril sur demande pour les groupes dès 10 personnes au 931 89 89, fax 931 89 15.

MARIN

Papiliorama/Nocturama. Tous les jours 10-17h. Fermé les 25 déc/1er janv.

NEUCHÂTEL

Bibliothèque publique et universitaire. «Cent cinquante ans d'écriture neuchâteloise 1848-1998», lu-ve 8-20h, sa 8-17h. Jusqu'au 31.3. 99. «Manuscrits de Jean-Jacques Rousseau» me/sa 14-17h ou sur rdv. 717 73 00.

École-club Migros. «Inde», photographies de Michel Kohler. Lu-je 8-20h30, ve 8-17h. Jusqu'au 15.1. 99.

Hôtel City. «Mythologies», huiles et aquarelles de l'artiste tchèque Miroslav Konrad. Tous les jours jusqu'au 31.12.

Jardin botanique. Expositions permanentes. Parc ouvert tous les jours 9-17h. Serres ouvertes 9-17h, sauf le lundi.

La Maison du Prussien/Au Gor du Vauseyon. Hristina Collaud, peintures. Jusqu'au 31.1.99.

Passage sous-voie place Pury. Panneaux peints par Jean-Jacques Locher. Jusqu'au 28.2.99.

Villa Lardy/salle Aimé Montandon. Huiles, gravures encre de Chine. L'après-midi ma-ve 14-17h sur rdv pris au Musée d'art et d'histoire à Neuchâtel.

LES PONTS-DE-MARTEL

Fromagerie. Démonstration tous les jours, 8-12h/17-19h; fabrication 8-10h.

SAINT-AUBIN

Pavillon d'information A5, rue de la Poste, me 14h45-18h30 et les 1er et 3me samedis du mois 9-12h.

SAINT-SULPICE

Vapeur Val- de-Travers. Visites du dépôt sur demande, 861 36 78.

TRAVERS

Mines d'asphalte de La Presta. Groupes: visites toute l'année, toute la journée sur rdv; rens/réserv. au 863 30 10. Individuels: di à 14h et 16h. Café des mines: di 11-17h30. Pour groupes sur réservation seulement, tous les jours dès 15 personnes. Jusqu'au 30.4.99.

MUSÉES

BOUDRY

Musée de l'Areuse. Ouvert sur demande. Tél. 846 19 16. Réouverture début mai 1999.

Musée de la vigne et du vin. Château. «Millésimes 39-45». Ma-di 14-17h. Jusqu'au 20.6.99. (Fermé jusqu'au 11.1).

CERNIER

Musée des sapeurs-pompiers. Collection d'objets divers datant du 19me siècle à ce jour. Visites sur demande, 861 43 81.

LA CHAUX-DE-FONDS

Musée des beaux-arts. «Orientations - Art actuel de Cuba». Jusqu'au 3.1.99. Et les collections permanentes (artistes locaux). Ma-di 10-12h/14-17h. (Fermé les 24/31. déc. dès midi, 25 déc/1er janv. tout le jour).

Musée d'histoire. «1648-1998 Paix de Westphalie», jusqu'au 7.3.99. «Sur les traces du ski de fond», collection de Laurent Donzé, Les Bois, jusqu'au 1.8.99. «Léopold Robert et La Chaux-de-Fonds», jusqu'au 3.1.99. Et les collections permanentes. Ma-ve 14-17h; sa 14-18h; di 10-12h/14-18h. Dimanche matin gratuit. Fermé les 25 déc/ 1er janv.

***Musée d'histoire naturelle*.** «Petits animaux de nos maisons». Jusqu'au 28.2.99. Et les collections permanentes de faune régionale et africaine. Dioramas. Faune marine. Collection Boillat. Jeux. Ma-sa 14-17h; di 10-12h/14-17h. Fermé les 25 déc/1er janv.

Musée international d'horlogerie. "L'homme et le temps" histoire de la mesure du temps. Ma-di 10-12h/14-17h. Fermé les 24/25/31 déc/1er janv.

Musée paysan et artisanal. «Jur'agric Parc», jusqu'au 28.2.99. Me/sa/di 14h-17h. Pour les enfants, concours de coloriage. Dentellières au travail le premier dimanche du mois. Fermé les 26 déc/2 janv.

COLOMBIER

Château. Réouverture le 1er mars.

LES GENEVEZ

Musée rural jurassien. Réouverture le 1er mai.

LE LANDERON

Musée de l'Hôtel de Ville. Collections permanentes. Diaporama (fr/all). Ville 35, 1er sa et di du mois 15h30-17h30 (groupes sur demande, tél. 752 35 70).

LE LOCLE

Musée des beaux-arts. «Henri Presset, gravure et sculpture», jusqu'à mi-février. Et les collections permanentes. Ma-di 14-17h. Fermé les 24/25/31 déc. /1er janv.

Musée d'horlogerie. Château des Monts. Ma-di 14-17h. (Fermé les 25 déc/1er janv).

MURIAUX

Musée de l'automobile. Jusqu'au 28.2 sa 10-12h/13h30-18h, di 10-18h.

NEUCHÂTEL

Musée d'art et d'histoire. «Neuchâtel, histoire d'un paysage urbain». Jusqu'au 11. 4. 99. «Maurice Frey», exposition rétrospective. Jusqu'au 17.1.99. Ma-di 10-17h. Fermé 24/31 déc. dès midi, 25 déc/1er janv. tout le jour).

***Musée d'ethnographie*.** «Ernesto «Che» Guevara: le retour à Cuba». Jusqu'au 24.1. «Derrière les images». Jusqu'au 24.1.99. Ma-di 10-17h. Fermé 24/31 déc. dès midi, 25 déc/1er janv. tout le jour).

Musée d'histoire naturelle. «RATS», prolongation jusqu'au 10.1.99. Ma-di 10-17h. Fermé 24/31 déc. dès midi, 25 déc/1er janv. tout le jour).

***Musée cantonal d'archéologie*.** Ma-di 14-17h. Fermé 24/31 déc. dès midi, 25 déc/1er janv. tout le jour).

LA NEUVEVILLE

Musée d'histoire. Collections du musée. S'adresser à la conservatrice, Mme M. Althaus, 751 11 48.

LE NOIRMONT

Musée de l'uniforme. Auberge du Peu-Péquignot, tous les jours sauf mardi.

PORRENTRUY

Musée de l'Hôtel-Dieu. Réouverture à Pâques.

LA SAGNE

Musée régional. Maison communale. Chambre neuchâteloise, objets début de siècle, oiseaux et mammifères de la région. Premier dimanche du mois 13h30-17h.

SAINT-IMIER

Musée de minéraux (Passage Central 6). Visite sur demande, commentée et gratuite 941 16 02.

VALANGIN

***Château*.** Fermeture annuelle.

VAL-DE-TRAVERS

Musée Industriel - Site de la Presta. Collections industrielles. Démonstrations pour groupes sur rendez-vous. Rens/réserv. au 863 30 10 ou 866 13 54.

Musée régional. Fermeture hivernale.

Musée Jean-Jacques Rousseau. Ouvert toute l'année sur rdv au 861 13 18.

VILLERS-LE-LAC

Musée de la montre. Fermeture annuelle jusqu'au 1.2.99. Pour les groupes, ouverture sur demande toute l'année (03 816 808 00 ou 03 816 800 06).

***Musées affiliés au passeport musées suisses *.**

ART/ GALERIES

LA CHAUX-DE-FONDS

Galerie les Arbres. Exposition collective de peinture. Tous les jours 14-17h. Jusqu'au 20.1.99. Tél 967 41 11.

Espace Gare de l'Est. Sculptures, peintures et bijoux de Nina Alvarez et Chs-Martin Hirschy. Ma-sa 14-19h, di 10-12h ou sur rdv, tél 968 46 49.

Galerie Sonia Wirth-Genzoni. Jeanmaire - l'Eplattenier - Lermite. Exceptionnelle exposition-vente des peintres du Jura. Ma-sa 14-18h. Jusqu'au 31.12.

LE LANDERON

Galerie Di Maillart. «Mythologie», bijoux et tableaux-écrin. Ma-je 9-12h/14-18h, ve 9-12h/14-20h, sa 9h30-12h/14-18h. Jusqu'au 24.12. Tél. 751 19 80.

MARIN

Galerie Minouche. A. Schmied, V. Berchier et D. Schmied. Tous les jours y compris le dimanche 14-19h, sa 10-12h/14-19h. Jusqu'au 24.12. Tél 753 72 57.

MÔTIERS

Galerie du Château. Ivan Moscatelli, œuvres récentes (ethiquement correctes). Ma-sa 10-20h, di 10-18h. Jusqu'au 31.12.

NEUCHÂTEL

Galerie-Atelier Aletha. Expo permanente. Peintures et sérigraphies, Sur rdv 724 68 36.

Galerie-Atelier du Château. Expo permanente Demierre, peintures. Lu-sa 13h30-18h.

Galerie-Atelier Myriade. Peinture - peinture sur soie - encre de Chine et collage. Visite sur rdv 730 36 06.

Galerie des Amis des Arts. Velentine Mosset, terre et Michel Baillod, peinture. Ma-ve 14-18h, sa/di 10-12h/14-17h. Jusqu'au 27.12. Tél 724 16 26.

CAN/Centre d'art. Thom Merrick et Lori Hersberger. Me-sa 14-19h, je 14-21h, di 14-17h. Jusqu'au 17.1.99. Fermé pendant les fêtes. Tél 724 01 60.

Galerie Devaud. Expo permanente Devaud, céramique. Ve/sa 15-18h (Tél. 730 42 19).

Galerie Ditesheim. Marie-Hélène Clément, peintures. Ma-ve 14-18h30, sa 10-12h/14-17h, di 15-18h. Jusqu'au 16.1.99. Tél 724 57 00.

Galerie MDJ. Christian Robert-Tissot. Ma-sa 15-19h et sur rdv. Fermé du 24.12 au 11.1.99. Tél 725 46 47.

Galerie de l'Orangerie. Wenzy, peintures; Roland Pfister, bijoux et Gabriela Tomasini, sculptures. Ma-ve 14h30-18h30, sa/di 14h30-18h. Jusqu'au 27.12. Tél 724 10 10/731 79 30.

Galerie DuPeyrou. Mercedes Corradi, huiles et aquarelles. Me-sa 15-18h30, di 15-17h30 ou sur rdv 725 32 15. Jusqu'au 23.1.99.

PESEUX

Atelier de l'Ange. Expo permanente D. Humblot, céramiste sculpteur. Tél. 730 56 53.

Galerie Coï. Robert Bernard, sculpture et Antonio Coï, peinture/gravure. Ma-di 16-18h30. Jusqu'au 24.12. Tél 730 19 09/725 77 93.

PORRENTRUY

Les Halles. François Kohler et Marie Sacconi. Je 19-21h, sa/di 14-18h. Jusqu'au 27.12.

ROMAINMÔTIER

Galerie de la Cour. «Traces d'anges», exposition collective. Tous les jours 9-18h. Jusqu'au 16.1.99. Tél 024/453 13 50.

SAINT-BLAISE

Galerie GAR. Sculptures et bougeoirs en métal - bijoux de José Antòn et dessins - bijoux d'Isabelle Antòn. Ma-di 15-19h. Jusqu'au 24.12. Tél 753 37 62/721 37 49.

SAINT-IMIER

Relais Culturel d'Erguël. «Errances et rencontres» de Roland Chevalley. Ma-ve 14-18h, sa/di 14-17h. Jusqu'au 10.1.99.

VAUMARCUS

Galerie du Château. Paul Mingot, aquarelles. Ma-sa 8-22h, di 8-18h. Prolongation jusqu'au 27.12. Tél 853 29 23/836 36 36.

BIBLIOTHÈQUES

AUVERNIER

Bibliothèque pour enfants, lu/ve 15h30-17h, me 14-15h30. Bibliothèque publique, ma 9-11h, je 16-18h.

BEVAIX

Bibliothèque communale, ma 14-19h, je 9-11h/14-18h.

BÔLE

Bibliothèque des jeunes (collège) lu/je 15h15-17h15.

BOUDRY

Bibliothèque communale, me 14-18h, je 15-19h. Ludothèque de la Basse-Areuse, ma 14-16h30, me 15h30-18h, je 16-18h30.

LA CHAUX-DE-FONDS

Bibliothèque de la Ville: lu 14-20h, ma-ve 10-20h, sa 10-16h (jeudi 24.12 fermé dès 12h; ve/sa fermé). Bibliothèque des jeunes: (rue de la Ronde et rue Président-Wilson) lu-ve 13h45-18h, sa 10-12h (fermé les 24/25/26 déc.).

Ludothèque: lu/je 15h30-18h, ma 15h30-19h.

COLOMBIER

Bibliothèque communale: me 14-18h, je 17-20h.

CORCELLES

Bibliothèque communale, lu 19-21h, me 16-18h, je 15-18h.

CORTAILLOD

Bibliothèque communale, ma 15h30-18h30, me 14-17h, ve 15h30-18h30.

COUVET

Bibliothèque communale, lu 17-19h, me 15-17h, ve 14-16h. Ludothèque, lu 17-18h30, me 14-16h.

DOMBRESSON

Bibliothèque communale, lu 14-16h, je 19-20h.

FLEURIER

Bibliothèque communale, lu/ma 17-20h, je 15-18h.

FONTAINEMELON

Bibliothèque communale, lu 19-21h, je 13h30-15h30. Bibliothèques des jeunes lu/je 15-17h30.

LES GENEVEYS-SUR-COFFRANE

Bibliothèque des Jeunes, je 15h30-17h.

GORGIER

Bibliothèque intercommunale de la Béroche, me/ve 15-19h.

LE LANDERON

Bibliothèque publique, lu 13h30-17h, ma 9h30-11h30/13h30-16h, me 15-17h, je 15-19h, ve 10-12h.

MARIN

Ludothèque (maison de commune), lu/je 16-18h. Fermé pendant les vancances scolaires.

NEUCHÂTEL

Bibliothèque publique et universitaire, (bibliothèque à domicile, service gratuit de la Croix-Rouge, tél. 725 42 10), (lecture publique, lu 14-18h, ma-ve 10-20h, sa 9-17h), (fonds d'étude, lu-ve 10-12h/14-18h, je jusqu'à 20h, sa 9-12h), (salle de lecture lu-ve 8-22h, sa 8-17h). Bibliothèque des Pasteurs: lu-ve 14-17h30. Bibliothèque Pestalozzi: lu 14-18h, ma-ve 9-12h/14-18h, sa 9-12h (fermé depuis le 24.12 dès midi jusqu'au 4.1 à 14h). Ludothèque: lu/je 15-18h (fermé depuis le 24.12 dès midi jusqu'au 4.1 à 14h). Bibliomonde, livres en langues étrangères: ma 9-11h, me 14-17h, je 16-19h, sa 10-12h. Le Discobole, prêt de disques: ma-ve 14-18h30, me 14-19h15, je 9-11h/14-18h30, sa 9-11h30 (fermé les 24/25/26 déc et les 1/2 janv.).

PESEUX

Bibliothèque Jeunesse (collège des Coteaux), lu 13h30-17h, ma 14-17h, me 8-10h/13h30-17h, ve 8-12h. Bibliothèque adultes (maison de commune), ma 10-12h, je 17-20h.

AVIS MORTUAIRES

CORTAILLOD

J'ai combattu le bon combat,
J'ai achevé la course,
J'ai gardé la foi.

II Tim. 4: 7.

Monsieur Joseph Assirati et son fils:

Monsieur Nicolas Assirati;

Madame Evelyne Simon, son ami, ses filles Claude-Evelyne, Monique et leurs enfants;

Madame et Monsieur Nadine et Michel Reymond;

Madame et Monsieur Janine et Frédy Grosclaude et leur fille Sandrine;

Madame et Monsieur Rita et Gino Brustolin et leurs filles Katia, Nadia et son ami,

ainsi que les familles parentes et alliées, en Suisse et en Italie,

ont le chagrin de faire part du décès de

Madame

Eliane ASSIRATI

née SIMON

leur très chère épouse, maman, sœur, belle-sœur, tante, nièce, cousine, marraine, parente et amie, que Dieu a reprise à Lui, à l'âge de 56 ans, après une longue maladie supportée avec courage.

2016 Cortaillod, le 23 décembre 1998.
(Poissine 1)

La cérémonie aura lieu à la chapelle du centre funéraire de Beauregard, Neuchâtel, le samedi 26 décembre, à 10 heures, suivie de l'incinération.

La défunte repose au pavillon du cimetière de Beauregard, Neuchâtel.

Un merci particulier aux médecins et au personnel soignant de l'Hôpital de la Béroche, pour leurs soins et leur dévouement.

Les personnes qui le désirent peuvent penser à l'Hôpital de la Béroche, à Saint-Aubin (CCP 20-363-0)

Cet avis tient lieu de lettre de faire part

180993-378

L'entreprise Mario Bonfiglio a le chagrin de faire part du décès de

Madame

Eliane ASSIRATI

épouse de notre fidèle collaborateur, Monsieur Joseph Assirati.

180987-378

---

†

EN SOUVENIR DE

Marguerite et Paul MARTIN

1997 — 1998

Déjà un an que vous nous avez quittés. Il est des blessures qui ne se cicatrisent jamais.

De l'au-delà, protégez ceux que vous avez aimés et ceux qui vous ont aimés.

Votre fils et sa famille

Verbier, le 24 décembre 1998.

671856-378

EN SOUVENIR

Maria DI MUNNO

1993 — 24 décembre — 1998

Déjà 5 ans sans toi, sans ta gentillesse, ta compréhension et ton amour.

Tu nous manques beaucoup.

Que tous ceux qui t'ont connue et aimée aient une pensée pour toi.

Tes filles Anna et Rosaria, ton époux Antonio,
tes beaux-fils Vitantonio et Claudio,
tes petits-enfants Jenny, Marco et Jessica

178665-378

AVIS MORTUAIRES

Les membres du Comité de la Colonie italienne de La Neuveville ainsi que leurs familles ont la tristesse de faire part du décès de

Madame

Nicoletta D'ALOISIO

maman de leur très cher président Gabriele.

180961-378

EN SOUVENIR DE

Roger VERMOT

Déjà 3 ans, il faisait beau quand tu étais là, la vie était belle, il ne reste que tes souvenirs à jamais gravés dans nos cœurs, nous ne t'oublierons jamais, nous pensons à toi.

Ton épouse, tes enfants,
petits-enfants et arrière-petits-enfants

180787-378

REMERCIEMENTS

Profondément touchée par les nombreux témoignages de sympathie et d'affection reçus en ces jours de pénible séparation et dans l'impossibilité de répondre à chacun, la famille de

Monsieur

Jacques BONNOT

vous remercie très sincèrement de votre présence, vos messages, vos envois de fleurs ou vos dons et vous prie de trouver ici l'expression de sa vive reconnaissance.

Cortaillod, décembre 1998.

180940-379

Profondément touchée par les témoignages de sympathie et d'affection reçus lors de son grand deuil, la famille de

Monsieur

Christian SYDLER

remercie très sincèrement toutes les personnes qui l'ont entourée par leur présence, leurs messages, leurs envois de fleurs ou leurs dons et les prie de trouver ici l'expression de sa vive reconnaissance.

Auvernier, décembre 1998.

206580-379

Dans l'impossibilité de répondre personnellement à chacun, la famille de

Madame

Nelly PERRINJAQUET

remercie tous ceux qui, par leur présence ou leur message de sympathie, l'ont soutenue dans sa douloureuse épreuve.

Marin, décembre 1998.

180979-379

Profondément touchée par les témoignages de sympathie et d'affection reçus lors de son deuil, la famille de

Monsieur

Gilbert LAUENER

remercie très sincèrement toutes les personnes qui l'ont entourée par leur présence, leurs messages, leurs envois de fleurs ou leurs dons et les prie de trouver ici l'expression de sa vive reconnaissance.

Colombier, décembre 1998.

180994-379

Profondément touchée par les témoignages de sympathie et d'affection reçus lors de son deuil, la famille de

Madame

Renée REVERCHON

vous remercie très sincèrement de la part que vous avez prise à sa douloureuse épreuve, soit par votre présence, votre message, votre envoi de fleurs ou votre don.

Elle vous prie de trouver ici l'expression de sa profonde reconnaissance.

Le Landeron, décembre 1998.

180512-379

FLUHMANN-EVARD
Pompes funèbres Tél. 725 36 04
24 heures sur 24 heures - Maladière 16 - NEUCHÂTEL
118813-371

ACCIDENTS

Neuchâtel
Qui a vu?

Le conducteur du véhicule qui, entre le lundi 21 et le mardi 22 décembre, a endommagé l'arrière gauche d'une Honda Civic de couleur verte, stationnée sur le chemin du Petit-Pontarlier, peu après l'intersection avec la rue Cité-de-l'Ouest, ainsi que les témoins de ces faits sont priés de prendre contact avec la police cantonale à Neuchâtel au (032) 888 90 00. /comm

Colombier
Collision en chaîne sur le viaduc de l'A5

La perte de maîtrise d'une jeune conductrice a provoqué un spectaculaire carambolage impliquant sept voitures au total, hier matin sur le viaduc de l'autoroute près de Colombier.

La conductrice de 19 ans, de Cortaillod, circulait à 7h30 en direction de Neuchâtel, sur la piste de gauche, lorsque son véhicule a commencé à déraper vers le mur central. Le choc a projeté la voiture sur le côté droit de la chaussée, qu'elle a traversée en glissant sur le flanc jusqu'à heurter le mur, partir en tonneau et finir sa course cinquante mètres plus loin, en travers de la bande d'arrêt d'urgence et de la voie de droite. *«La cause exacte de la perte de maîtrise n'est pas établie, mais il est fort probable que ce soit le verglas, fréquent sur ce viaduc, limité à 100 km/h»*, précise le porte-parole de la police cantonale André Duvillard.

Peu après, cet accident a provoqué une collision en chaîne entre six voitures, carambolage qui n'a fait que des dégâts matériels. La conductrice, blessée, a quant à elle été transportée en ambulance à l'hôpital des Cadolles, qu'elle a pu quitter après avoir reçu des soins. L'autoroute a été fermée de 7h35 à 9 heures, entre Areuse et La Brena.

IRA

Boudry
Témoins svp

Le conducteur du véhicule qui, le mardi 22 décembre entre 19h15 et 19h45, a heurté l'avant droit d'une voiture VW Scirocco brune, stationnée à l'ouest de la porte d'entrée de la salle de spectacles de Boudry, ainsi que les témoins de ces faits, sont priés de prendre contact avec la police cantonale à Boudry, tél. (032) 842 10 21. /comm

La Sagne
Appel aux témoins

Le véhicule de marque Mitsubishi rouge qui, le mardi vers 16h15, circulait sur la route principale de La Sagne, en direction des Ponts-de-Martel et qui au lieu dit «Les Coeudres» heurta le rétroviseur de la voiture Toyota Corolla rouge, ainsi que les témoins de cet incident sont priés de prendre contact avec la police cantonale à La Chaux-de-Fonds, tél. (032) 968 71 01. /comm

ÉNERGIE

Chauffage Contrôle continu des installations

(Température extérieure moyenne et degrés-jours) valeurs hebdomadaires
Du lundi 14 au dimanche 20 décembre

	Température	Degrés-jours
Neuchâtel (ville):	3,5° C	115,5 DJ
Littoral ouest:	3,5° C	115,5 DJ
Littoral est:	2,6° C	121,9 DJ
Val-de-Ruz:	1,4° C	130,5 DJ
Val-de-Travers:	-1,0° C	147,3 DJ
La Brévine:	-1,3° C	149,0 DJ
Le Locle:	1,2° C	131,5DJ
Chaux-de-Fonds:	0,2° C	138,4 DJ
Vue-des-Alpes:	0,8° C	134,7 DJ

Les chiffres publiés ci-dessus permettent de surveiller la consommation d'énergie pour le chauffage des bâtiments. La première colonne correspond aux températures moyennes hebdomadaires enregistrées dans le canton.

Les «degrés-jours» donnent une indication sur les besoins théoriques de chauffage.

Renseignements: Service cantonal de l'énergie, tél. 889.67.20.

ÉTAT CIVIL

NEUCHÂTEL

MARIAGES CÉLÉBRÉS -18.11. Meylan, Noël Frederic et Amrein, Nicole. 19. D'Abbraccio, Vincenzo Giovanni et Catalfamo, Giuseppa. 20. Macciolli, Patrick Yann et Nussbaum, Catia Aline. 27. Tschopp, Georges Alex et Ferraro née Pirelli, Maddalena; Cariddi, Paolo et Grella, Maria Angela; Borel, Jean-Jacques et Matthey-Pierret, Marie-Paule. 1.12. Delley, François Marcel et Tavares, Janine.

DÉCÈS -18.11. Della Pietra, Matteo, né en 1951, époux de Della Pietra née Bronca, Lucia. 19. Zwietnig, Karl, né en 1932, époux de Zwietnig née Dupraz, Madeleine Yvette. 20. Guillet née Uldry, Adèle Marie, née en 1916, épouse de Guillet, Jules Edmond; Crivelli, Ugo Luigi, né en 1923, époux de Crivelli née Grimm, Rose Marie Emmy. Vouga née Borlenghi, Renza, née en 1924, épouse de Vouga, Georges Auguste; Roulet, Marie Louise, née en 1906, célibataire. 20. Franz, Noëlle Bernadette, née en 1923, divorcée. 21. Valli, Delphin Jean Louis, né en 1944, époux de Valli née Jazeron, Marie-Jeanne Françoise. 23. Perret, Henry Charles, né en 1935, célibataire. 24. Hasler, Jean Claude, né en 1924, divorcé.

NAISSANCES

Julie a la grande joie d'annoncer la naissance de ses frères

Thomas et Vincent

le 23 décembre 1998
à la maternité de Landeyeux
Isabel et Mario SCHAFROTH-FUENTES
Stand 7 - 2053 Cernier

180964-377

Anne-Gabrielle WUST, Francis SAUCY, Thaddeus et Apolline ont la grande joie d'annoncer la naissance de

Flavie, Alix

le 21 décembre 1998
Derrière l'Ecole
1641 Vuippens

180985-377

Aujourd'hui Tapis blanc pour le Père Noël

Situation générale: un régime dépressionnaire s'installe pour plusieurs jours sur le nord du continent. Transportée par des vents de sud-ouest, une perturbation neigeuse s'invite pour notre veillée, facilitant les déplacements du Père Noël avec son traîneau. Dès demain, les flocons s'estompent car les masses nuageuses suivent une trajectoire un peu plus nordique.

Prévisions pour la journée: d'épais nuages ont gagné notre région durant la nuit et les premiers flocons ne tardent pas à tomber. Ils se font ensuite plus nombreux et sont parfois accompagnés de grésil ou de pluie mêlée en plaine. Les vents sont modérés de sud-ouest et virent au nord-ouest en soirée. Le mercure affiche au mieux 2 à 3 degrés à Neuchâtel et moins 1 à La Chaux-de-Fonds. Demain et samedi: passages nuageux parfois importants mais peu ou pas de précipitations. Dimanche: en partie ensoleillé et doux sur le massif.

Jean-François Rumley

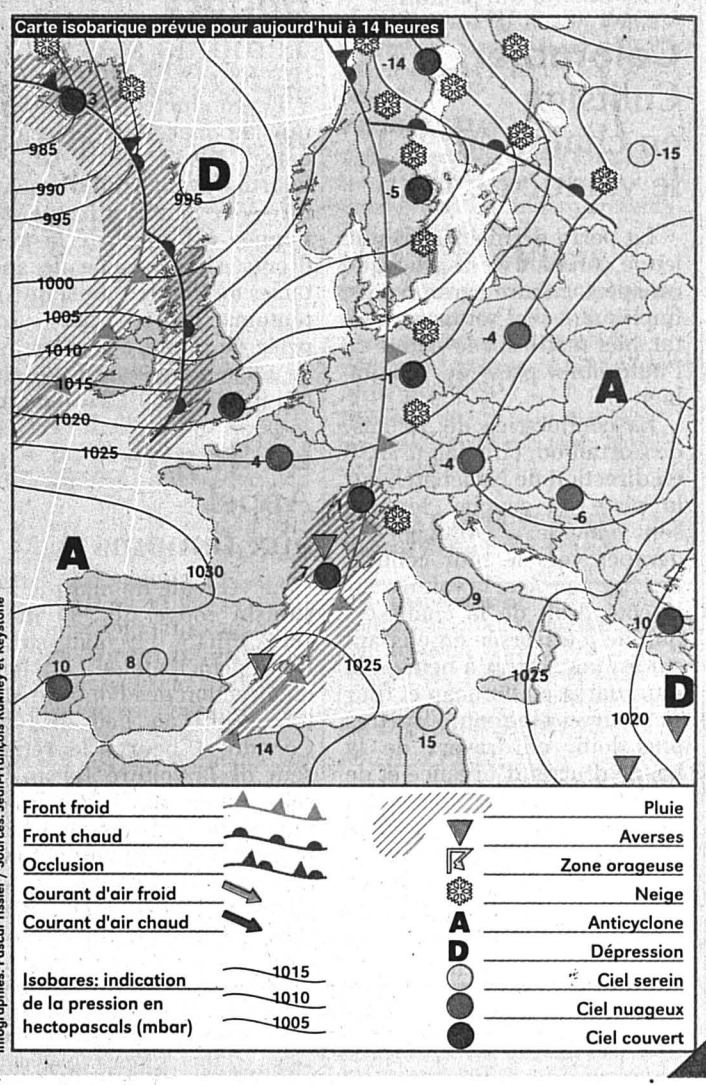

Infographies: Pascal Tissier / Sources: Jean-François Rumley et Keystone

Fête à souhaiter
Adèle

Températures
Aujourd'hui à 14 heures

Neuchâtel: 2°
Boudry: 2°
Cernier: 0°
Fleurier: 0°
La Chaux-de-Fonds: - 1°
Le Locle: - 1°
La Vue-des-Alpes: - 3°
Saignelégier: - 1°
St-Imier: 0°

Hier à 14 heures

En Suisse...
Bâle: beau, 3°
Berne: beau, - 2°
Genève: beau, - 1°
Locarno: beau, 2°
Sion: beau, - 2°
Zurich: beau, - 1°

... en Europe
Athènes: très nuageux, 11°
Berlin: très nuageux, 1°
Istanbul: pluie, 4°
Lisbonne: très nuageux, 9°
Londres: bruine, 8°
Moscou: très nuageux, - 12°
Palma: beau, 13°
Paris: très nuageux, 3°
Rome: beau, 9°

... et dans le monde
Bangkok: beau, 35°
Le Caire: nuageux, 18°
Johannesburg: nuageux, 24°
Miami: nuageux, 28°
New Delhi: nuageux, 19°
New York: nuageux, 8°
Pékin: beau, 8°
Rio de Janeiro: nuageux, 37°
San Francisco: beau, 8°
Sydney: beau, 25°
Tokyo: beau, 14°

Soleil
Lever: 8h16
Coucher: 16h47

Lune (croissante)
Lever: 11h44
Coucher: 22h45

Niveau des eaux
Lac de Neuchâtel: 429,07 m
Température: 7°
Lac des Brenets: 750,78 m

Vent
Lac de Neuchâtel:
sud-ouest, 3 à 4 Beaufort

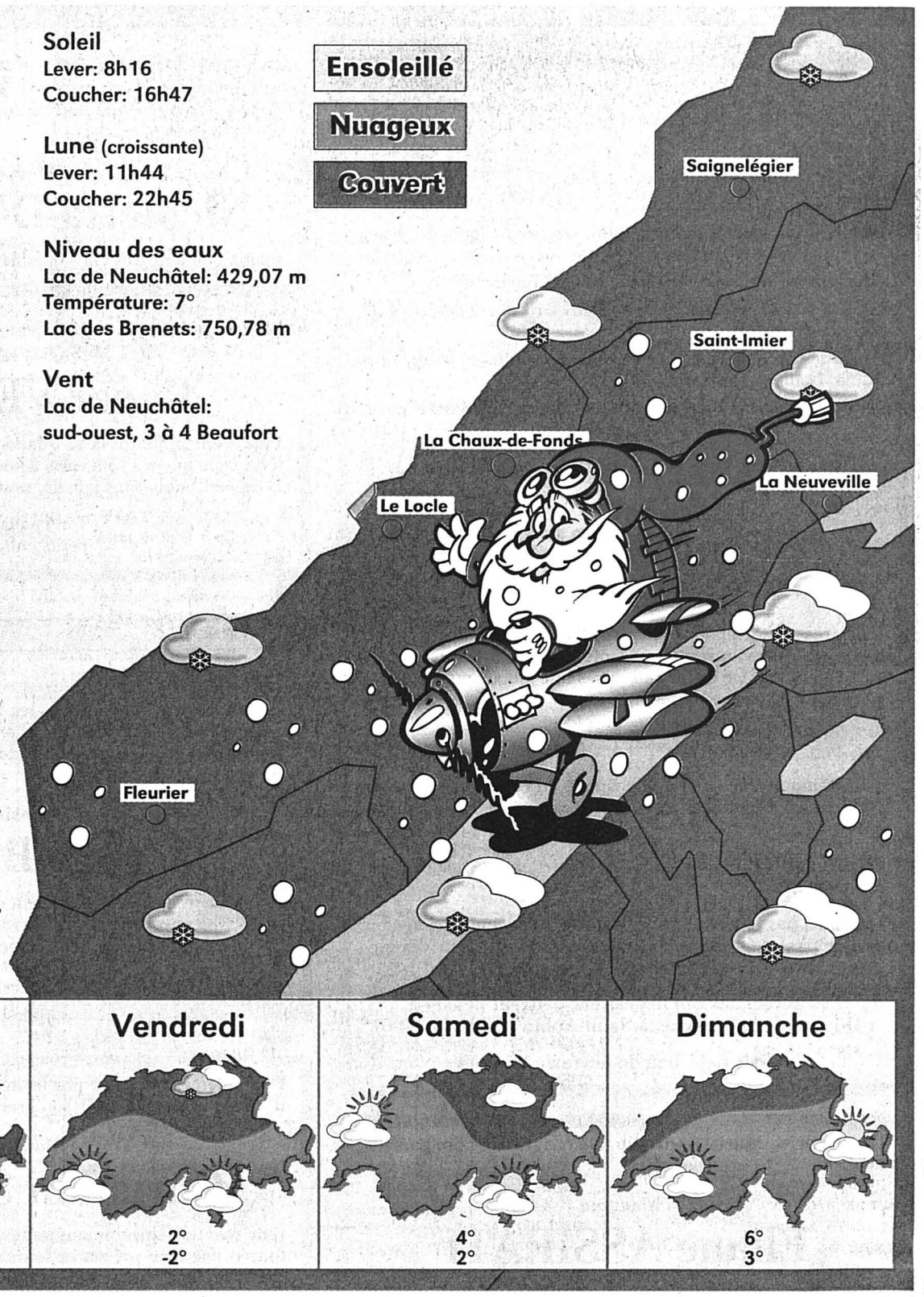

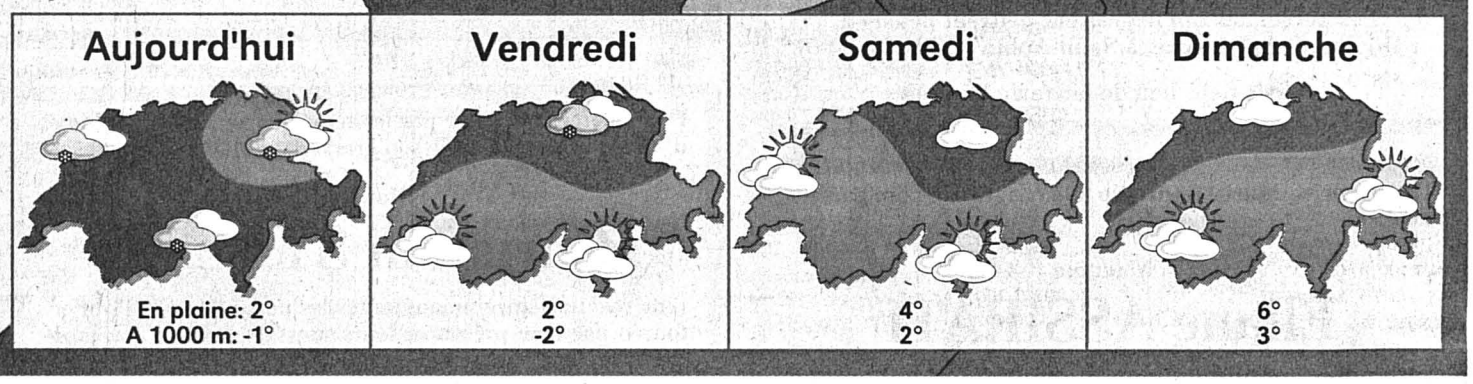

Cuisine La recette du jour

Entrée: Avocats aux crevettes.
Plat principal: FLAMMENKUCHE.
Dessert: Pommes caramélisées.

Ingrédients pour 4 personnes: 500g de pâte à pizza, 50g de farine, 1 kg d'oignons, 200g de lardon fumés, 200g de fromage blanc en faiselle, 200g de crème fraîche épaisse, 2c. à soupe d'huile, sel, poivre.

Préparation: égoutter le fromage blanc.

Chauffer l'huile dans une cocotte, verser les oignons émincés, laisser fondre 15mn à feu moyen en remuant souvent.

Faire dorer les lardons à sec dans une poêle et jeter le gras.

Préchauffer le four th.8 (240 degrés).

Etaler la pâte en couche fine. Former un bourrelet au bord.

Foueter le fromage blanc avec la crème. Saler peu à cause du lard et poivrer généreusement.

Disposer les oignons et les lardons sur la pâte, puis le mélange crème-fromage. Enfourner 10 à 15mn.

MOTS CROISÉS No 476

Horizontalement: 1. C'est après qu'il est le plus drôle! 2. Avec eux, il y a de quoi pleurer - Gouffre naturel. 3. Réussi - Passionné. 4. Dons pour obtenir des grâces. 5. Mater dolorosa. 6. Teintée - Symbole gazeux. 7. Difficile à démêler - Note. 8. Pour tomber à l'eau, c'est un endroit choisi - Pronom personnel. 9. Passage plus ou moins animé - Roi burlesque. 10. Futilité. 11. Blanc étranger.

Verticalement: 1. Une très grande mélancolie. 2. C'est là qu'il faut tuer le mal - Tête de mort - Chef de file. 3. Filet mignon - Aux limites du prodige. 4. Un obstacle à sauter - Roue de poulie - Pronom personnel. 5. On le prend au sérieux, même quand il fait des bulles... - Peau dure. 6. Gibecière - Oseille, pour certains. 7. Poète latin - Boîtes de rangement. 8. Monnaie européenne. 9. Préposition - C'est leur sort, d'être mises en boîte!

Solution dans la prochaine édition

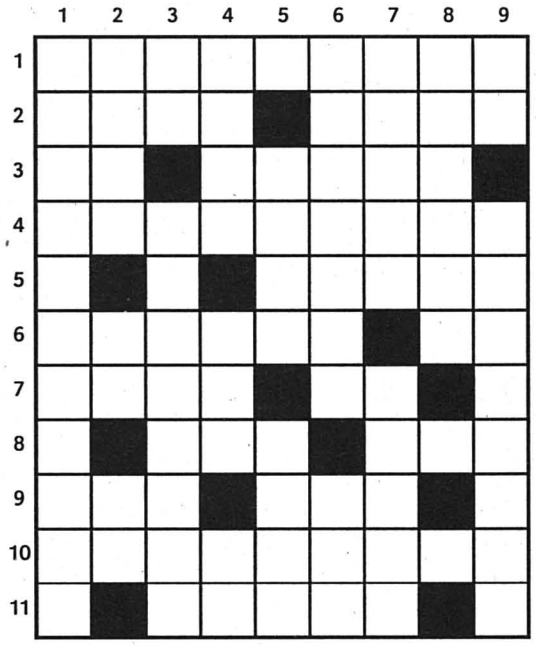

Solution du numéro 475

Horizontalement: 1. Hamburger. 2. Inertie. 3. Se - Fort. 4. Trêve - Der. 5. Oise - Lego. 6. Ré - Sous. 7. Un - Gi. 8. Emetteurs. 9. Nage - Ue. 10. Niôle - Pau. 11. Entendeur. **Verticalement:** 1. Historienne. 2. Anerie - Main. 3. Me - Es - Mégot. 4. Brèves - Télé. 5. Ut - Out - En. 6. Rif - Lunés. 7. Géodes - Pe. 8. Reg - Gruau. 9. Rétroviseur. ROC 1350

Billet *Et bing! Et bang?*

Saint Pierre a beau bien connaître le caractère souvent soupe au lait du patron, il se demande encore qu'est-ce qui avait pu mettre Dieu dans un tel état. Depuis, ils se saluent à peine, n'ont que des relations de service; chacun baisse la tête en croisant l'autre. Le différend est né d'une question de Pierre sur le «bogue», ce composant des ordinateurs qui risque bientôt de provoquer une catastrophe parce qu'il ne travaille qu'avec deux chiffres au lieu de quatre et confondra l'an 2000 et 1900. Faute de correction, et la plupart des secteurs d'activité ayant recours à l'informatique, tout s'arrêtera.

– Que vont devenir les hommes?, s'était inquiété Pierre.

C'est alors que Dieu était entré dans une grande colère.

– Qu'ils se débrouillent!, avait-il lancé d'un ton furibard et en haussant les épaules. Est-ce que j'ai eu besoin d'un ordinateur pour leur donner vie, pour faire le Ciel et la Terre? Non mais...

On nous dit qu'il ne décolérerait toujours pas.
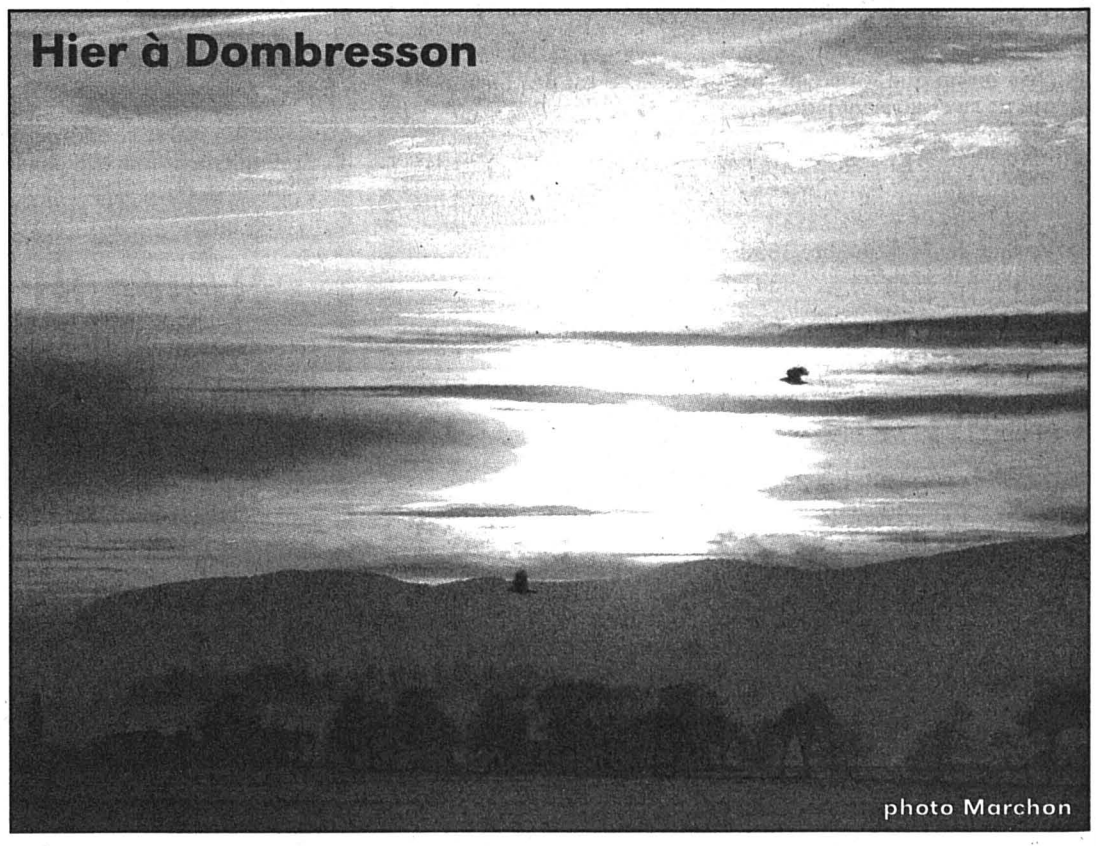
Claude-Pierre Chambet