

Crash Nouvelles victimes neuchâteloises dénombrées



Plus de 200 proches des victimes de l'accident d'avion de Swissair se sont rendus hier sur les lieux du crash, dans les eaux canadiennes. Sur place (photo), on recherchait toujours activement la boîte noire. Les Romands - dont quatre Neuchâtelois et trois Jurassiens - ont payé un lourd tribut lors de cette catastrophe. Le Conseil d'Etat neuchâtelois a exprimé sa consternation. photo Keystone



La Chaux-de-Fonds Villes suisses en séance

L'ancien syndic de Lausanne Yvette Jaggi a présidé hier à La Chaux-de-Fonds sa dernière assemblée de l'Union des villes suisses. Kaspar Villiger était également présent. photo Galley

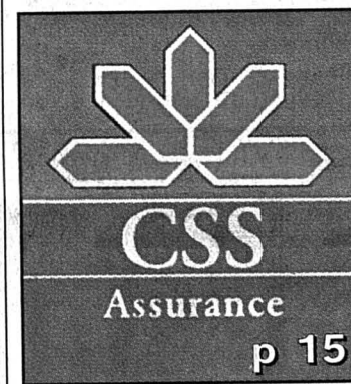

Visana Une décision rapide exigée

La caisse-maladie Chrétienne-sociale suisse exige la dissolution de Visana si celle-ci abandonne l'assurance de base dans huit cantons. Elle a réclamé hier une décision rapide de l'Office fédéral des assurances sociales. photo sp

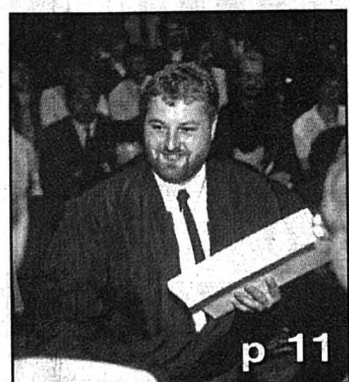

Cernier La terre se met en fête

Double raison de se réjouir, hier, pour le site de Cernier, avec la remise des diplômes de maîtrise fédérale en agriculture, et, surtout l'ouverture de la 3e édition de Fête la terre. photo Galley

L'Office fédéral des assurances sociales (Ofas) est soumis à forte pression depuis que la caisse Visana a annoncé l'abandon de l'assurance de base dans huit cantons. On veut que l'Ofas refuse à Visana ce retrait partiel, ou qu'on lui interdise de pratiquer.

Opinion CSS-Visana: même combat

La pression vient des cantons concernés, de l'Union syndicale, des autres assureurs. Hier, la Chrétienne sociale suisse (CSS) a pris la tête du combat: «La dissolution de Visana est inévitable», assure-t-elle. Bref, on veut une mise à mort.

L'élimination d'une brebis galeuse pour sauver un troupeau encore sain? Ceux qui le réclament savent en tout cas que l'Ofas ne peut pas les suivre: la loi n'impose à aucune caisse de pratiquer dans tout le pays.

Il y a plutôt un problème de concurrence: elle ne s'exerce pas comme on l'avait prévu. Le partage des risques se fait mal et les assureurs qui ont pris un mauvais départ ne s'en sortent pas. C'est le cas de Visana, qui joue un peu les

Winkelrieds en dénonçant cette situation.

La CSS s'insurge aujourd'hui, mais elle sait bien que d'autres cas suivront, également victimes d'un déséquilibre des risques, jusqu'au jour où seule une vingtaine de caisses subsisteront. La CSS, qui tient à l'échapper à l'hécatombe, garde donc un œil attentif sur l'Ofas.

Car c'est de l'Ofas que pourrait venir un projet de révision de la loi, introduisant (avec l'aval du parlement) une compensation des coûts entre caisses. Elles rivaliseraient alors moins au niveau des primes que de la qualité de leurs services - les prestations étant déjà uniformes.

En d'autres termes, on pourrait bien retrouver - après une période d'assainissement un peu sauvage - une forme d'étatisation des services de santé, assouplie par le fait qu'ils seront proposés, non pas par une, mais par quelques caisses (celles qui resteront).

Aucun pays n'est jusqu'ici parvenu à garantir à tous ses habitants des soins de haute qualité sans qu'il en coûte aux assurés et/ou à l'Etat. Le système suisse se stabilisera, même si les voies choisies doivent être corrigées.

François Nussbaum

Lignièrès Centaines de truites asphyxiées



Le ruisseau du Ruz-de-Vaux à Lignièrès a été pollué accidentellement suite à l'incendie d'une ferme il y a trois semaines environ. Les eaux d'extinction ont asphyxié des centaines de poissons indigènes. Cette pollution n'a toutefois pas de lien avec la contamination de l'eau potable à La Neuveville. photo sp

Triathlon Beaucoup de (beau) monde demain

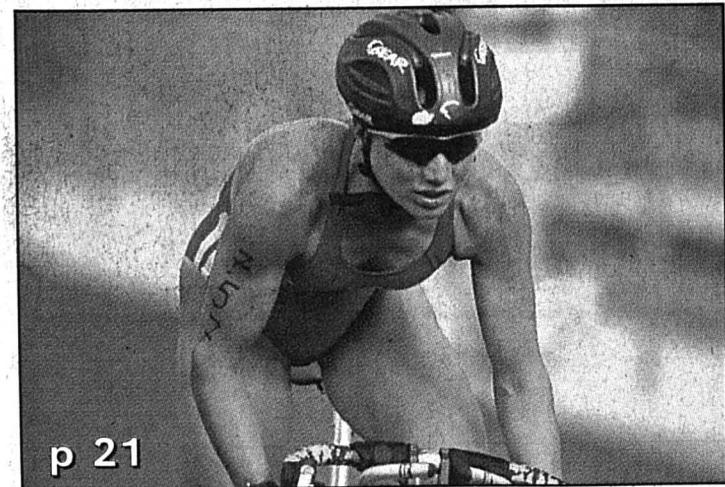

Près de 700 athlètes participeront demain au 6e triathlon international de Neuchâtel. Parmi eux, la multiple championne du monde australienne Emma Carney. photo ASL

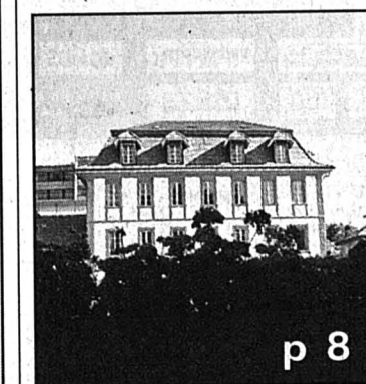

Saint-Blaise Des façades comme jadis

L'hôtel communal de Saint-Blaise a retrouvé son aspect d'autrefois. Les façades sont remises à neuf, mais la rénovation se poursuit à l'intérieur. Tout devrait être terminé dans les délais. photo Di Lenardo

Logo for 'club L' with a wolf head illustration and the text 'p 18 L'EXPRESS'.

Actualité cantonale	p 2-3	Société	p 20
Régions	p 5-12	Sports	p 21-26
Horizons	p 13	Magazine	p 29
Suisse	p 15	Radio/TV	p 35-37
Monde	p 17	Mémento	p 38
Economie	p 19	Carnet	p 39
Bourse	p 19	La Der/Météo	p 40

Advertisement for 'CONCOURS L'EXPRESS' with the text 'Elles sont les plus belles!' and 'p 7 Les résultats'.

Transports La visite de Moritz Leuenberger

Moritz Leuenberger est venu à Malvilliers, hier, pour présenter la nouvelle taxe poids lourds. Le conseiller fédéral a été soutenu à cette occasion par les cantons.

Instigateur de la redevance poids lourds liée aux prestations (RPLP), le conseiller fédéral Moritz Leuenberger a donné une conférence de presse, hier, à Malvilliers. Pourquoi au Val-de-Ruz? Parce que le conseiller d'Etat neuchâtois Pierre Hirschy, président et vice-président des conférences suisses des directeurs cantonaux de l'aménagement du territoire, de l'environnement et des transports publics, y avait organisé les assises de ces organes. Ceux-ci soutiennent la RPLP.

Accompagné de plusieurs conseillers d'Etat romands et alémaniques, Pierre Hirschy a relevé que la RPLP est cruciale pour la conclusion des accords bilatéraux avec l'Union européenne. Elle freinera l'invasion des camions de 40 tonnes après la levée, inévitable, de la limite de 28 tonnes. Le produit de la taxe permettra de financer les grands projets fédéraux de transports publics, mais aussi à la Confédération d'aider les cantons pour le trafic ferroviaire régional et l'entretien des routes.

Moritz Leuenberger a rappelé aux Romands l'importance de la RPLP pour le rap-

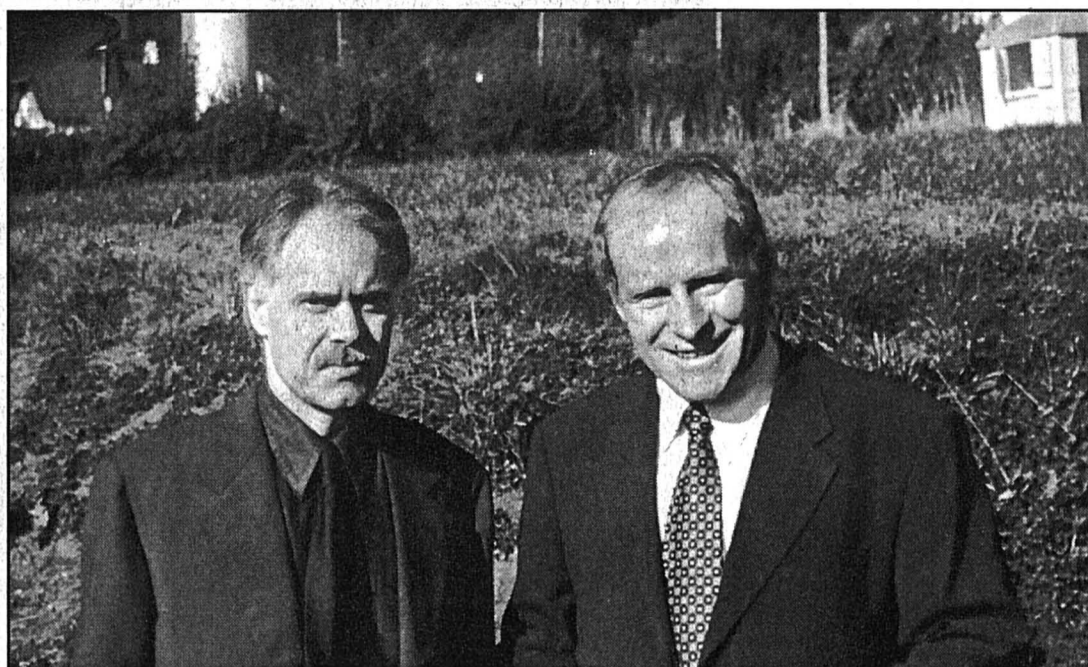

Le conseiller fédéral (à gauche) a été reçu hier à Malvilliers par le conseiller d'Etat neuchâtois Pierre Hirschy. photo Bardet

prochement européen qu'ils avaient manifesté en 1992. Sans compter que les nouvelles transversales ferroviaires alpines (Lötschberg en particulier) et le raccordement aux TGV ne seraient financièrement pas assurés en cas de refus de la taxe.

Et le consommateur?

L'Arc jurassien est peuplé d'automobilistes, a souligné le ministre jurassien Pierre Kohler. Or les autoroutes bouchoignent à cause des camions, lesquels en plus demandent un entretien accru

des chaussées. Cette taxe affectée à «l'avantage du principe de l'utilisateur payeur». Mais n'est-ce pas le consommateur qui paiera une partie de la facture de l'utilisateur transporteur?

«Oui, certainement», répond Moritz Leuenberger. Mais d'après les études officielles, le renchérissement annuel ne serait que de 11 à 55 francs par ménage. Les adversaires, qui parlent de plusieurs centaines de francs, surestiment l'impact négatif, a ajouté le Valaisan Jean-Jacques Rey-Bellet. Les

consommateurs sont aussi indirectement utilisateurs de la route lorsqu'ils achètent des produits importés par camion, a glissé la Bernoise Dori Schaer-Born.

Pierre Hirschy ne dément pas que la RPLP entraînera une hausse de coûts pour certaines PME devant recourir à des camions. Mais elle diminuera aussi l'écart entre d'autres transporteurs neuchâtois et la concurrence des 40 tonnes de France voisine. En tout cas, pour lui, le bilan sera «globalement favorable». Alexandre Bardet

Requérants Pas de nouveau centre malgré l'afflux

L'afflux de demandeurs d'asile s'est encore amplifié cet été dans le canton de Neuchâtel. Mais le Conseil d'Etat aimerait toujours arriver à héberger les requérants sans devoir ouvrir un troisième centre d'accueil.

Le canton de Neuchâtel a accueilli 495 requérants d'asile entre début janvier et fin août. Contre 527 pour toute l'année 1997. L'augmentation est donc considérable, qui s'est même amplifiée en juillet et août par rapport au premier semestre. Or, au printemps, le conseiller d'Etat responsable des Affaires sociales, Jean Guinand, ne cachait pas qu'une poursuite de l'affluence en été entraînerait une réflexion gouvernementale sur l'ouverture d'un nouveau centre de premier accueil, en plus de ceux des Cernets-Verrières et de Couvet.

Cette éventualité a été examinée, nous a précisé hier Jean Guinand. Mais le Château entend faire tout son possible pour éviter d'ouvrir un tel centre et continuer d'essayer d'autres solutions d'hébergement, en particulier la lo-

cation d'appartements. D'une part, l'Etat ne trouverait pas facilement un endroit pour cet usage (le foyer de la Prise-Imer, à Corcelles, ne semble plus entrer en ligne de compte). D'autre part, il juge «préférable» d'éviter de trop fortes concentrations, lesquelles sont plus rapidement source de tensions.

Dans toute la Suisse

En raison notamment de la crise au Kosovo, les demandes d'asile en Suisse ont augmenté de 51% par rapport à l'an dernier et les quatre centres d'enregistrement aux frontières sont débordés, comme l'a relevé hier le conseiller fédéral Arnold Koller. Les requérants sont donc acheminés plus vite vers les centres de premier accueil des cantons (selon la clé de répartition, Neuchâtel est contraint d'héberger 2,5% des demandeurs).

Par voie de conséquence, note le Château, «la rotation est forte» aux Cernets-Verrières et à Couvet, où les requérants passent moins de temps que précédemment avant d'être ventilés dans des logements.

AXB

Rubrique Canton de Neuchâtel

Alexandre Bardet - Pascale Béguin
Pierre-François Besson - Christian Georges
Rémy Gogniat - Brigitte Rebetez - Sandra Spagnol
Tél. (032) 725 65 01 - Fax: (032) 725 00 39

Neuchâtel
La Chaux-de-Fonds

La Fête du Cinema

11 12 13 septembre 98

FELLOW AMERICAN
BERRY FLYNT
BERRY FLYNT
EVENING STAR
RECROQUIS

Tous les billets: 9.-

www.neuchatel.ch

L'EXPRESS L'imparival winterthur swisscpm UBS

Avec le soutien officiel de l'Etat de Neuchâtel, La Ville de Neuchâtel, La Ville de La Chaux-de-Fonds

RTN LIVE PASSION CINEMA

Ça se passe le week-end prochain !

Mardi dans votre quotidien

LE PROGRAMME COMPLET

Les préventes seront ouvertes dès mardi à 15 h.

photocopies couleur

...de vos fêtes
...de vos vacances
...de vos enfants



- Sur papier jusqu'au format A3 et plus par montage
- Grammage jusqu'à 160 gm²
- Sur transparent de présentation avec possibilité de modifier la couleur
- Zoom 25%-400%

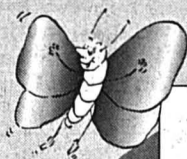

ICN
IMPRIMERIES CENTRALES NEUCHÂTEL SA

4, rue Saint-Maurice • 2001 Neuchâtel • Tél. 032 / 725 11 03

Villes suisses Politiquement, la place des villes est trop mince

Troisième ville de Suisse romande et onzième ville de Suisse, La Chaux-de-Fonds accueillait hier pour la première fois l'Union des villes suisses. Kaspar Villiger y est venu rassurer les villes à propos de leur place dans le nouveau projet de péréquation financière entre cantons et Confédération.

Une préoccupation est actuellement essentielle pour les villes: leur reconnaissance par les cantons et la Confédération comme partenaire parfois plus important que n'importe quelle commune. Hier à La Chaux-de-Fonds où siégeaient les membres de l'Union des villes suisses (UVS), cette préoccupation a fait l'objet de divers éclairages. Hôte du jour, le conseiller fédéral Kaspar Villiger est venu tenter de rassurer les villes: l'actuel projet de nouvelle péréquation financière entre la Confédération et les cantons tiendra mieux compte du rôle des villes que par le passé.

Le nouveau président de l'UVS, nommé hier en la personne du maire de Saint-Gall Heinz Christen (il succède à l'ancien syndic de Lausanne Yvette Jaggi), a également défendu, évidemment plus fermement que Kaspar Villiger, la place des villes dans la politique suisse.

Selon l'UVS, le projet de nouvelle péréquation financière n'accorde qu'une part trop faible aux villes et communes. Il est par exemple question de supprimer les subventions affectées à un objet déterminé: les villes estiment qu'une telle mesure peut conduire à un grave préjudice financier pour les communes en tant que fournisseuses de prestations ainsi que maîtresses d'ouvrages.

Tâches nationales et frontalières

L'UVS a encore noté que les villes et communes étaient fortement défavorisées dans la redistribution du produit des droits de douane sur les carburants, et que la nouvelle péréquation financière ne tenait

pas compte des problèmes propres aux villes-centres ainsi que des tâches à caractère national qu'elles assumaient.

Le président de La Chaux-de-Fonds Charles Augsburger a présenté un exposé sur la coopération transfrontalière en la plaçant dans sa dimension nationale: il a passé en revue les instruments mis en place pour favoriser les relations transfrontalières qui s'établissent entre les pays voisins, les 16 cantons concernés, les grandes villes situées à la frontière et les 150.000 travailleurs frontaliers. Il a noté les difficultés liées aux répartitions totalement différentes des pouvoirs et à l'établissement de budgets communs.

Rappelons qu'une ville est définie théoriquement comme telle à partir de 10.000 habitants, mais que des communes plus petites font également partie de l'UVS. Pour le canton de Neuchâtel et outre les trois villes, Peseux est aussi membre de l'association.

Rémy Gogniat



Séance de travail des Villes suisses au Théâtre de La Chaux-de-Fonds. photo Galley

L'Etat central aime aussi les villes

Plein de bonne volonté, le conseiller fédéral Kaspar Villiger est venu hier à La Chaux-de-Fonds pour tenter de séduire les villes suisses avec son projet de nouvelle péréquation financière entre la Confédération et les cantons.

Il a d'abord parlé du fédéralisme et des dangers qui guettent cette valeur suisse, comme la tentation de tout égaliser au nom d'une certaine justice, ou, pour les politiciens, celle de se mêler de tout à n'importe quel niveau. Les cantons, a-t-il dit, ont souvent vendu une partie de leur âme fédéraliste pour un plat, non pas de lentilles, mais de subventions. Constatant que le centralisme avait pris trop d'importance, il a montré comment le projet de nouvelle péréquation voulait aussi redonner au fédéralisme toute sa force et son importance.

Alors, la place des villes?

Kaspar Villiger a insisté sur le devoir fait aux cantons de respecter aussi à l'intérieur de leurs frontières une péréquation entre les communes copiée sur celle dont bénéficient les cantons entre eux et avec la Confédération. La nouvelle péréquation veut remplacer le système de subventionnement à l'arrosoir et selon des pourcentages. Le conseiller fédéral pense que les villes bénéficieront directement d'un nouveau système reposant sur des aides financières ponctuelles et bien ciblées en fonction de tâches déterminées.

Enfin si la nouvelle péréquation reconnaît les tâches intercantionales, il faudra bien que les tâches intercommunales soient aussi revalorisées et payées par tous ceux qui en bénéficient, même s'ils échappent politiquement à la circonscription financièrement responsable. RGT

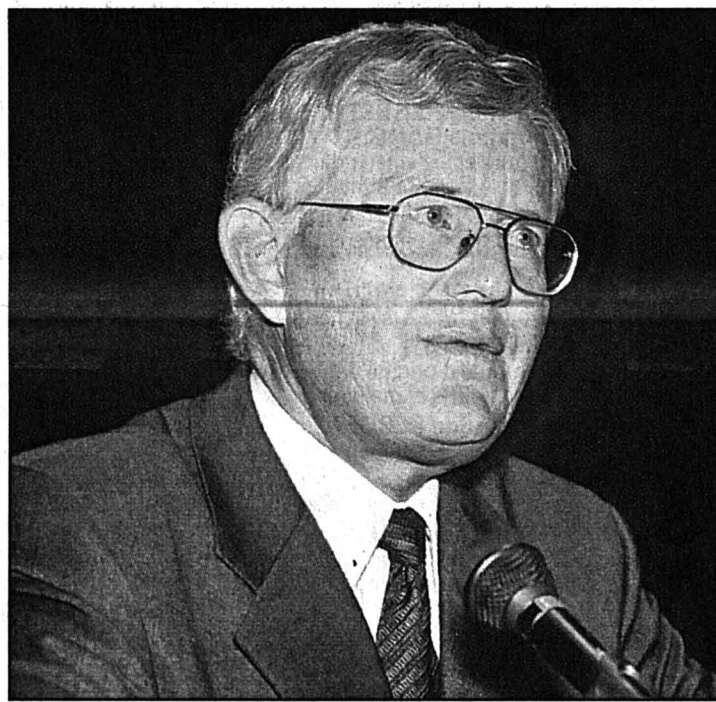

Le conseiller fédéral Kaspar Villiger, hier devant les Villes suisses à La Chaux-de-Fonds. photo Galley

Yvette Jaggi satisfaite

Yvette Jaggi, ancien syndic de Lausanne, quitte au moins la présidence de l'Union des villes suisses avec une relative satisfaction: le Conseil national pourrait bien inscrire dans la nouvelle constitution fédérale un article 41, alinéa 3, qui stipulerait: «La Confédération et les cantons prennent en considération la situation particulière des villes et des agglomérations urbaines.» Le texte doit encore recevoir l'aval des deux Chambres, mais il suffira, selon ce que nous a déclaré Yvette Jaggi, «à ouvrir formellement et obligatoirement la porte aux villes dans nombre de commissions fédérales.»

Yvette Jaggi a constamment défendu une meilleure reconnaissance des villes au plan fédéral. Le budget de Lausanne, la plus petite des cinq grandes villes de Suisse, se situe en 13e position des

budgets des cantons. Or ses droits sont infiniment moindres, au niveau fédéral, que le plus petit des demi-cantons. «L'urbanisation est un phénomène essentiel du XXIe siècle», remarque-t-elle, «mais l'écran séparant les grandes villes et le pouvoir central est particulièrement étanche. En Suisse encore plus que dans les autres pays, vu la force des Etats cantonaux.»

A ce propos, le conseiller communal de La Chaux-de-Fonds Daniel Vogel estime qu'une reconnaissance des villes dans la Constitution fédérale, c'est bien. «Mais ce serait encore mieux de les reconnaître dans les constitutions cantonales, afin de leur donner le pouvoir que le canton ne veut pas leur concéder. Mais aller en parler au Conseil d'Etat: il est comme le Conseil fédéral: il déteste ce genre de propos.» RGT

Forêts «Nous ne sommes pas inquiets»

Davantage de régénération naturelle, de bois vieux et mort, croissance de la surface forestière et des peuplements de feuillus sur le Plateau... En d'autres termes, les forêts suisses se portent mieux. Dans son deuxième inventaire national, établi entre 1993 et 1995, l'Institut fédéral de recherches

sur la forêt, la neige et le paysage (FNP) dresse un bulletin de santé plutôt réjouissant malgré certains problèmes persistants.

Une tendance qui se confirme dans les forêts de la région, bien que les détails chiffrés pour le canton ne seront connus que l'an prochain. «Nous ne sommes pas inquiets» résume le responsable

de la section aménagement des forêts Roger Augsburger: pas de grands changements dans la répartition des essences, ni de l'état sanitaire. Même les plaies laissées par Viviane, l'ouragan qui avait balayé le pays en 1990, se remettent plutôt bien. «Le système de sylviculture neuchâtelois, basé sur un principe de jardinage

qui consiste à bien répartir les âges et les essences, permet de mieux supporter ce genre de catastrophe». Et dans les endroits particulièrement touchés, le service a laissé faire la nature, «en dirigeant un peu les choses. Il n'y a même pas eu besoin de replanter».

Pour ce qui est des surfaces boisées, «on peut pressentir un légère augmentation» note Roger Augsburger, parce que les zones marginales abandonnées par l'agriculture sont tout naturellement envahies par les arbres. Il n'y a pas, pour autant, volonté d'agrandir les forêts dans le canton: «L'agriculture en montagne, par exemple, a un rôle à jouer dans la gestion du paysage. Notre but est donc de maintenir les surfaces actuelles».

L'offre et la demande

Même les arbres n'y coupent pas: la loi du marché a aussi une incidence sur la forêt. Quand le bâtiment va, la demande pour le bois favorise le renouvellement des peuplements. Avec la crise, l'exploitation a ralenti; les arbres grossissent, mais la forêt s'assombrit... Il n'y a à rien de bien catastrophique, tempère le responsable. «Dans les deux cas de figure, il y a le pour et le contre...».

BRE

Clips Le concours européen différé

Par manque d'inscriptions, les délais du 3e concours européen de clips sur l'environnement ont été rallongés. Prévus cet automne à Neuchâtel, l'apothéose a été différée au printemps prochain.

La proclamation des résultats du 3e Européen du clip vidéo et multimédia sur l'environnement était programmée le 13 novembre à Neuchâtel. Mais le délai d'inscription a été rallongé jusqu'à fin décembre et le couronnement reporté au printemps 1999.

Pourquoi ce nouveau délai? «Afin de donner leur chance à davantage de concurrents que ceux qui s'étaient annoncés», répond Jean-Luc Vautravers, mandataire de l'association Europe-Envirocom, organisatrice du concours. Au délai initial du 15 août, nous n'avons pas reçu assez de bonnes productions pour lancer l'opération de sélection».

Or, même si elle ressent «un certain essoufflement de la thématique environnementale», Europe-Envirocom

garde l'espoir d'organiser un troisième concours d'un bon niveau. Une relance a été opérée auprès des créateurs en Europe, mais en particulier en Suisse romande, ne serait-ce qu'en raison du soutien financier de l'Etat de Neuchâtel et d'autres sponsors régionaux. Des invitations à participer ont été envoyées dans les écoles romandes et seront distribuées dans les cinémas du canton.

Sur le thème «L'Europe: continent de référence pour la protection de l'environnement», les inscrits devront rendre leur clip jusqu'à fin janvier. Le jury international de spécialistes devrait rendre son verdict en mars 1999. L'Européen du clip est doté de 14.000 francs de prix, répartis en trois catégories: juniors et amateurs vidéo, professionnels vidéo, internet-cédérom.

AXB

Demande de formulaires: Europe-Envirocom, «L'Européen», case 1642, 2002 Neuchâtel, site internet: www.enviroclip.org



La forêt se porte comme un charme, ou presque: le deuxième inventaire national juge son état plutôt bon. photo a

Nous le prédisons:



Les 4 et 5 septembre apparaîtront les nouvelles Mazda à notre exposition.

C'est à notre exposition que les nouvelles Mazda 323 et les nouvelles Demio se dévoilent. Elles vous promettent encore plus de sécurité, un habitacle encore plus spacieux et confortable et encore plus de plaisir à les conduire. Venez donc le vérifier par vous-même: une courte apparition suffira à vous convaincre de la justesse de nos prédictions. **Garantie 3 ans ou 100.000 km**

Garage Hauterive Blanc & Paiche Garages SA

Rouges-Terres 57 - 2068 Hauterive
Tél. 756 91 00 - Fax 756 91 02

Concours
Venez prendre le volant de la nouvelle DEMIO sur Sony Playstation.
Chaque participant recevra un prix

Durant l'exposition
leasing exceptionnel 4,75%!
Possibilité de calculer vous-même le leasing de votre prochaine MAZDA

Heures d'ouverture:
Vendredi 4 septembre
8 h 00 - 19 h 00
Samedi 5 septembre
9 h 00 - 18 h 00
Dimanche 6 septembre à voir sur le parcours du Triathlon International de Neuchâtel, départ aux Jeunes - Rives.



162886-110

VOTRE CAISSE-MALADIE VOUS REND MALADE? ALORS CHANGEZ!

Nous avons une solution pour vous
Nous sommes à votre disposition pour tous renseignements

BUREAU D'ASSURANCES Daniel Debrot
Grand-Rue 38 • 2034 PESEUX
Tél. (032) 731 94 44/45

161816-110



Tout pour la salle
de bains.

Afin que votre
rêve
devienne réalité.

Avec les appareils sanitaires de votre choix,
p.ex. Laufen, KWC, Duscholux, Düker.
Demandez sans tarder le catalogue de la nouvelle
collection de meubles de salles de bains FUST.
Tél. 021 8213242, Monsieur M.D'Amario.

Le tout chez
FUST

05-566056/4x4

AVIS DE TIR BEVAIX

Des tirs avec munitions de combat auront lieu aux dates et lieux suivants:
Zone dangereuse (zone des positions - zone des buts - routes barrées)
Délimitation de la zone selon CN 1:50.000, feuille 242

SEPTEMBRE 1998

Jour	Heures	Place de tir / zone des positions
Lu 14	0800-1145 1330-1700	Zone 1 Zone 1

Troupe: ER inf ter 202



Zone 1

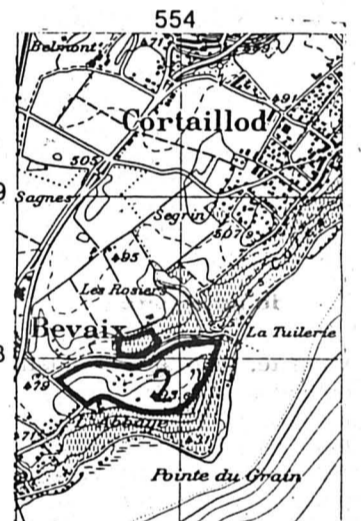

Zone 2

---- La route de la Tuilerie reste ouverte à la circulation.
Chaque jour, il y aura interruption de tir de 1145 à 1330.
La ligne au sud de la crête mentionnée est indiquée pendant les tirs sur le terrain par des drapeaux.

Armes: Zone 1 = grenades
Zone 2 = fusil d'assaut et mitrailleuse

Reproduit avec l'autorisation de l'Office fédéral de topographie.

Mise en garde

Pour plus de précisions, se référer aux avis de tir affichés dans les communes et autour de la zone dangereuse.

Projectiles non éclatés



Ne jamais
toucher



Marquer



Annoncer

Informations concernant les tirs: jusqu'au 5.8.1998,
tél. 032/843 96 14, dès le 6.8.1998.
Renseignements auprès de la troupe, bureau régional de renseignements,
tél. 032/843 96 14.
Lieu et date: Colombier, 08.5.1998.
Le commandement: Place d'armes Colombier.

161984-110

Neuchâtel Temple-du-Bas
Vendredi 11 septembre 20h30

CHANTS CRÉGLES ET MUSIQUES CARAÏBES

Chorale de l'Ecole Normale
Direction: Georges-Alain Schertenleib
Steelband NO PANIQUE

Location:
"Le Strapontin", hall du théâtre
Tél. 032/717.79.07 et à l'entrée

Entrée: 15.-
Enfants, étudiants: 10.-

33489-156

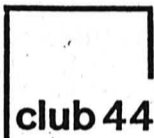

Centre de culture, d'information et de rencontres

Rue de la Serre 64
2300 La Chaux-de-Fonds
Tél. 032/913 45 44
Fax 032/913 35 83

PROGRAMME DE SEPTEMBRE

- Mardi 8
20 h
Anne-Nelly PERRET-CLERMONT
et **François HAINARD**:
L'identité et les enjeux dans les relations intercommunautaires
- Jeudi 10
20 h 30
Tahar BEN JELLOUN:
L'immigration, chance et défi pour demain
- Lundi 14
20 h 30
Bertrand PICCARD:
De vouloir faire à laisser être
- Mercredi 16
20 h
Pierre MARC:
Les enfants d'origine étrangère à l'école: heurts et malheurs
- Jeudi 24
20 h 30
Jean-Claude SERGENT:
Les sept piliers du bien-être
- Lundi 28
20 h 30
José RIBEAUD:
Quand la Suisse disparaîtra...
- Mercredi 30
14 h
INTERNET et PME
Cours de sensibilisation à Internet pour dirigeants d'entreprises (Inscription indispensable)
- 20 h
Philippe MONNIER:
Les affaires par Internet

Le CLUB 44 est ouvert au public

AVIS DIVERS

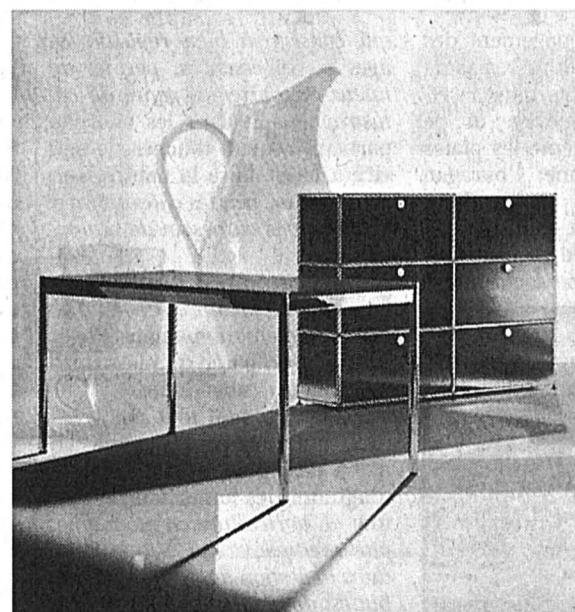

Votre style, notre culture.

USM

Systèmes d'aménagement

Concessionnaire pour le canton



ROSSETTI
MOBILIER CONTEMPORAIN

BOUDRY 032 842 10 58
YVERDON-LES-BAINS 024 425 04 94

159458-110

162984-110

AUTOS 2 ROUES

Occasions du lion

- Peugeot 306 S16, 5 portes, 2.0**
ABS, t.o., radio CD, bleu mét. 1995-01 57.000 km Fr. 17.500.-
- Peugeot 306 XT 2.0 16V**
ABS, airbag, climat, RK7, blanche 1997-08 27.000 km Fr. 21.900.-
- Peugeot 405 Exclusive 2.0**
Toit ouvrant, jantes alu, vert mét. 1994-09 78.000 km Fr. 11.900.-
- Peugeot 406 SLI 1.8**
T.o., RK7, airbag, vert mét. 1998-01 9.000 km Fr. 22.800.-
- Peugeot 405 MI 16 2.0**
Cuir, climat, ABS, RK7, blanche 1994-10 50.000 km Fr. 16.500.-
- Renault Laguna 2.0 RN Business**
Climat, ABS, RK7, vert mét. 1995-01 66.000 km Fr. 15.900.-
- Volvo 940 Polar Break 2.3**
RK7, airbag, crochet, ABS, blanche 1995-05 64.000 km Fr. 19.500.-

GARANTIE 1 ANNÉE

GARAGE
C. Mosset
PARCS 147
NEUCHÂTEL
Tél. 724 19 55

OCCASIONS
DU LION
PEUGEOT
Ouvert
le samedi matin

163023-142

GASTRONOMIE

163177-113

Robinson
Hôtel - Restaurant

Menu du samedi midi
Salade mêlée, truite Robinson ou filets de perche, dessert Fr. 19.50

Menu du dimanche 6 septembre
Crème de potiron

Filets de perche meunière
Bœuf braisé bourguignon
Rosace de pommes mousseline
Légumes de saison
Poire Belle-Hélène
Fr. 31.-

Petit Robinson
Nos 20 sortes de rôtis dès Fr. 17.-
2013 Colombier • 032 / 841 23 53

Fermé le lundi

Restaurant de la Grappe

163260-113

Neuchâtel-La Coudre

Aujourd'hui:
FOIE DE VEAU
à la vénitienne

Ouvert le dimanche - Terrasse - Places de parc
M. et M^{me} Silvano Cipolat, rue de la Dîme 75
Tél. 753 26 26

L'Auberge de L'auvent à Boudevilliers

Parlons de chasse

dès le 10 septembre 1998.

Le chef vous propose

Un menu de la chasse

servi avec un verre de vin

pour chaque plat.

Réservation au 032/857 28 58.

Fermeture dimanche soir

à mardi 17 h. 163101-113

Lignièrès Des centaines de truites asphyxiées à la suite d'un incendie

Au lendemain de l'incendie de la ferme au Moulin Navilot à Lignièrès, le Ruz-de-Vaux, qui chemine en contrebas, a subi une importante pollution. Des centaines de truites sont mortes, asphyxiées par les eaux d'extinction. Un repoissonnement sera effectué dès le printemps prochain. Cette pollution n'a vraisemblablement aucun lien avec la récente contamination du réseau d'eau potable neuvevillois.

Patrick Di Lenardo

Pollution accidentelle dans le ruisseau du Ruz-de-Vaux à Lignièrès, au lendemain de l'incendie de la ferme Krieg le 11 août au soir. Sur environ un kilomètre, entre la ferme et la step, plusieurs centaines de

truites, dont certaines fort grosses, ainsi que des milliers d'alevins ont succombé. Le biotope complet a été fortement touché, et les divers habitants aquatiques du ruisseau, comme les gammars, petits crustacés, sont morts. «Il n'y a plus de vie là-dedans», note un habitant des environs. «Tout était mort», remarque Serge Lermurier, le garde-pêche dépeché sur les lieux. Il avait pourtant déversé 5000 alevins ce printemps dans le petit ruisseau.

Perte totale

«C'est une pollution très grave. Il y a eu 100% de pertes», explique Arthur Fiechter, inspecteur cantonal de la pêche et de la chasse. Certains racontent que dans les jours suivant l'incendie, l'eau du ruisseau était brunâtre et

qu'une forte odeur de fumée s'en dégageait. «Cette pollution était en effet causée par les eaux d'extinction qui étaient notamment chargées en produits calcinés et en purin», note après analyse Serge Spichiger, du Service cantonal de la protection de l'environnement.

Pourtant, les pompiers avaient fait leur maximum pour éviter toute pollution. Celle-ci aurait même pu être pire si les hommes du feu n'avaient pas vidé la fosse à purin qui commençait à déborder. Au total, pas moins de 800 m³ d'eau ont été utilisés pour venir à bout de l'incendie. Comme le souligne le major Jean-Pascal Petermann qui dirigeait l'opération: «Matériellement, on ne pouvait pas éviter totalement une pollution de ce ruisseau qui passe très près des lieux».

Quant aux hydrocarbures, leur présence a certes été constatée dans le Ruz-de-Vaux par le Service de la protection de l'environnement, mais en très petite quantité. Les pompiers avaient d'ailleurs posé à cette effet quatre barrages.

Truites malades en territoire bernois

C'est au-dessous de l'ancienne step de Lignièrès que l'eau polluée s'est infiltrée dans le terrain. La pollution semble toutefois avoir dépassé ce secteur, puisqu'on signale des truites malades en

contrebas, sur territoire bernois. Les poissons auraient perdu leur mucus et sont couverts de champignons. Il pourrait s'agir éventuellement de survivants de Lignièrès emportés par le courant lors d'une éventuelle crue temporaire.

A Lignièrès le ruisseau du Ruz-de-Vaux était riche en belles truites indigènes. Dès lors, «il faut tout recommencer à zéro», note Arthur Fiechter. Des alevinages seront effectués dès le printemps prochain pour réparer cette pollution accidentelle.

La facture est estimée à environ un millier de francs. Mais c'est la perte écologique qui est importante. Arthur Fiechter souligne encore l'importance des piscicultures cantonales qui permettent, dans des cas similaires, de pouvoir réagir et repoissonner un cours d'eau avec des individus indigènes.

Notons finalement à l'intention des pêcheurs qu'il faudra attendre maintenant quatre bonnes années pour retrouver du poisson dans ce secteur.

PDL

Lien improbable avec l'épidémie neuvevilloise

Pour l'hydrogéologue du canton de Berne, M. Clément, il ne fait aucun doute que la contamination de l'eau potable à La Neuveville est due à des eaux usées du réseau municipal. Des pertes de pression importantes ont été découvertes dans les conduites. Les recherches se poursuivent pour trouver l'endroit où aurait eu lieu le problème, fuite ou refoulement.

Délai plausible

Mais on pourrait être tenté de mettre la pollution du Ruz-de-Vaux à Lignièrès en rapport avec la contamination du réseau d'eau de La Neuveville. Le ruisseau se jette en effet dans le lac à quelques dizaines de mètres de la nappe phréatique contaminée. Selon les informations recueillies auprès de plusieurs spécialistes, la probabilité est extrêmement faible. Mais pas totalement exclue pour autant.

L'incendie est survenu le 11 août au soir, et le tout début de l'épidémie est estimé aux alentours du 25 du même mois à La Neuveville, un délai plausible. Les eaux d'extinction polluées se sont infiltrées dans le terrain peu au-dessous de l'ancienne step à Lignièrès. Mais d'après Bernard Matthey, hydrogéologue qui avait réalisé à Lignièrès des tests de coloration dans le Ruz-de-Vaux au début des années septante, «il est peu probable que ces eaux infiltrées aient pu contaminer la nappe près du lac. Aucune liaison n'avait pu être démontrée». En effet, les tests indiquaient que ces infiltrations ressortaient toutes à l'altitude de 460m environ, dans les vignes. A majorité, ces eaux finissaient d'ailleurs dans la source du Moulin, actuellement inutilisée à La Neuveville, et où l'on a semble-t-il pas signalé de contamination. «En revanche, on ne pourrait pas totalement exclure

qu'il y ait eu une infiltration dans le bas du ruisseau», concède Bernard Matthey. Avec les quantités d'eaux d'extinction déversées dans le ruisseau à Lignièrès, «on peut imaginer», selon une autre hydrogéologue, qu'une partie des eaux polluées aurait atteint le cours inférieur du Ruz sans s'infiltrer en amont. Quand bien même le Ruz-de-Vaux est canalisé entièrement dans sa partie basse, mais une fêlure du lit bétonné qui passe sur la nappe aurait pu provoquer des infiltrations.

Etudes complémentaires

Beaucoup de suppositions. En l'absence de données plus précises, les divers experts contactés ne peuvent se prononcer. Seules des études complémentaires pourraient réellement en dire plus. L'hypothèse des canalisations d'eaux usées reste néanmoins la plus probable.

PDL



Il y a eu 100% de pertes parmi les truites et les alevins.

photo sp

Cressier Artistes neuchâtelois sur trois dimanches

Le Salon des 3 dimanches de Cressier présentera des artistes du canton dans la salle Vallier dès le 12 septembre. Ou comment l'on conçoit l'art quand on vit dans la République.

Le Salon des 3 dimanches connaîtra sa 46e édition dès le 12 septembre prochain. En cette année du 150e, de même que dans le cadre de la campagne Salut l'étranger, c'est l'occasion pour la traditionnelle exposition cressiaoise de rendre hommage au canton.

Ainsi, ce sont une trentaine d'artistes habitant la République qui exposeront leurs œuvres, à majorité des pein-

tures et sculptures. Un panel hétéroclite de la conception artistique du côté de Neuchâtel, constitué parfois de créateurs qui n'ont pas l'habitude d'exposer. «Nous souhaitons présenter des gens peu connus. Cela a d'ailleurs toujours été le but du Salon des 3 dimanches», note Thierry Auchlin, membre du comité et bientôt président de celui-ci.

C'est l'an dernier déjà que le comité avait lancé un appel aux artistes du canton pour venir se présenter à l'occasion de l'édition 1998. Un écho favorable avait permis de retenir 29 candidats à l'exposition. On notera aussi que la salle Vallier contiendra 25 œuvres d'élèves du centre pédagogique Les Perce-Neige,

qui fête son trentième anniversaire cette année.

Le Salon des 3 dimanches n'avait pas eu lieu l'an dernier. L'exposition sur la Bretagne n'avait pu être préparée à temps en effet. Ce sera chose faite dès l'an prochain. En attendant, c'est tout une palette de l'art à la façon neuchâteloise que l'on pourra découvrir trois semaines durant.

PDL

Salon des 3 dimanches, du 12 au 27 septembre à la salle Vallier de Cressier. Ouvert les mercredis de 16h à 21h., les vendredis de 18h à 21h, les samedis de 14h à 21h et les dimanches de 10h à 18h

Saint-Aubin La Tarentule se lance dans le vaudeville

Hier soir a eu lieu la première représentation du spectacle de la Tarentule: un vaudeville d'Eugène Labiche. Neuf autres suivront jusqu'au 4 octobre dans la petite salle de Saint-Aubin.

Pour les trois coups de sa saison théâtrale, la Tarentule lève d'abord ses rideaux sur son propre spectacle. Cette année, la plus jeune troupe de Saint-Aubin a choisi une courte pièce d'un genre qu'elle n'a jusqu'alors pas abordé: le vaude-

ville. Jetant son dévolu sur un auteur virtuose, elle propose «L'Affaire de la rue Lourcine», d'Eugène Labiche. Celui-ci est connu pour avoir poussé loin le fonctionnement de ce style théâtral.

L'affaire en question a été écrite et jouée pour la première fois en 1857. Elle met en scène deux personnages centraux, qui sont amenés à se croire complices d'un crime. Profondément tourmentés, ils n'ont dès lors qu'une seule pensée en tête, celle d'effacer toute trace du forfait présumé.

Cela étant, Labiche s'évertue à dénoncer la sottise et l'immoralité de ces deux créatures. Et il montre comment, pour sauver à tout prix leur propre apparence, elles sont happées dans un formidable engrenage.

ABD

«L'Affaire de la rue Lourcine», d'Eugène Labiche, est à voir les vendredis et samedis, à 20h30, jusqu'au 3 octobre (sauf le week-end du Jeûne fédéral), et les dimanches 6 septembre et 4 octobre, à 19h30, à la Tarentule, à Saint-Aubin

La Neuveville Néoclassique et en vedette pour un jour

Pour marquer concrètement la Journée internationale du patrimoine, dans la région francophone, le Service cantonal des monuments historiques a choisi cette année d'ouvrir au public un bâtiment de style néoclassique: le home Montagu, à La Neuveville.

Construit en 1861, grâce à la donation d'un citoyen anglais élevé dans la cité, Montagu Montagu, cet hospice est implanté dans un parc boisé. De

style néoclassique, il comprend trois niveaux, sous un toit à croupes. Sa façade principale se caractérise par le ressaut médian, couvert par un fronton, comptant trois baies vitrées et serré de deux fenêtres de chaque côté. Son esthétique est mise en valeur par le soubassement, les escaliers et le perron d'accès, les chaînes d'angle, les cordons, les corniches, les encadrements et les linteaux entablés des fenêtres,

moulurés et taillés dans la pierre calcaire du Jura.

Restauré en 1995-1996, le home Montagu a alors retrouvé son plan classique originel et original, symétrique et à deux axes croisés. Son volume est rare, pour le XIXe siècle. /spr-réd

Samedi 5 septembre, visites guidées à 10h, 14h et 15h30. Rendez-vous: entrée du jardin, rue Montagu

PUBLICITÉ

www.hassler.ch

HASSLER
DÉCORATION D'INTÉRIEUR

161418-337

Le plus grand choix de tapis d'Orient
Tapis de fond - Revêtement de sols - Parquets
Rideaux - Meubles - Lampes

Hans Hassler SA - Rue Saint-Honoré 12 - 2000 Neuchâtel - Tél. 032/725 21 21

Elles sont les plus belles!



Un grand vainqueur bien entouré: Jean-Pierre Maire avec Miss Fête des vendanges Chrystel Clerc (au milieu), la première dauphine Eliana de Sousa (à gauche) et la seconde dauphine Jessica Marchand (à droite).

Photos Galley

CONCOURS

L'EXPRESS

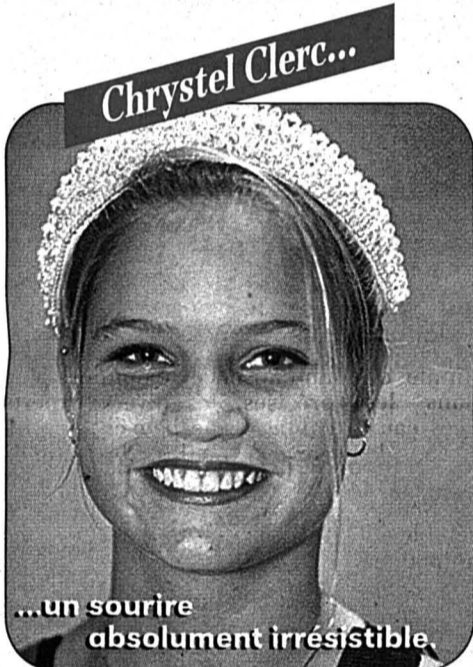

Chrystel Clerc...

...un sourire absolument irrésistible.

Le concours «Qui sera la plus belle?», organisé par L'Express et par la Fête des vendanges, a connu un fameux succès. Vous avez en effet été plus de 1400 à nous envoyer un bulletin de participation. Un chiffre qui témoigne de la popularité de la Fête des vendanges et de ses ambassadrices de charme.

Trois participants ont établi le pronostic exact en désignant Miss Fête des vendanges et ses deux dauphines: Jean-Pierre Maire, de Neuchâtel, Julienne Farine, du Landeron, et Virginie Froidevaux, de La Chaux-de-Fonds. Ces lauréats et un quatrième, Jean-Claude Brechbühler, de Rochefort, tiré au sort parmi les bulletins ne comportant qu'une erreur, ont été invités jeudi dans nos locaux pour recevoir leur prix de nos généreux sponsors, l'hôtel Melia de Mar à Majorque, Croisitour, Marti et Kuoni. La cérémonie a été illuminée par la présence de Chrystel Clerc, d'Eliana de Sousa et de Jessica Marchand, le délicieux trio désigné à Marin le 29 août.

Signalons encore que les 46 autres lauréats recevront tout prochainement chacun deux billets, soit pour la Parade des fanfares, soit pour le grand corso fleuri de la Fête des vendanges.

A tous les participants, à nos sponsors, à Miss Fête des vendanges et à ses deux dauphines: bravo et merci!

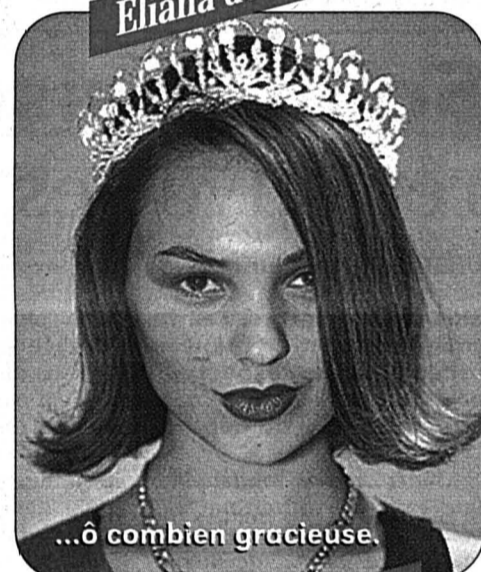

Eliana de Sousa...

...ô combien gracieuse.

Ancienne Miss Fête des vendanges et actuelle présidente de la commission Miss Fête des vendanges, Sandra Zumsteg n'a rien perdu de son charme éclatant.



Des organisateurs heureux. De gauche à droite: Jacques Girard, rédacteur en chef adjoint de L'Express; Lucien Zintgraff, président de la commission presse et sponsoring de la Fête des vendanges; Fabien Wolfrath, éditeur de L'Express; Remo Siliprandi, président central de la Fête des vendanges et Stéphane Sieber, rédacteur en chef de L'Express.

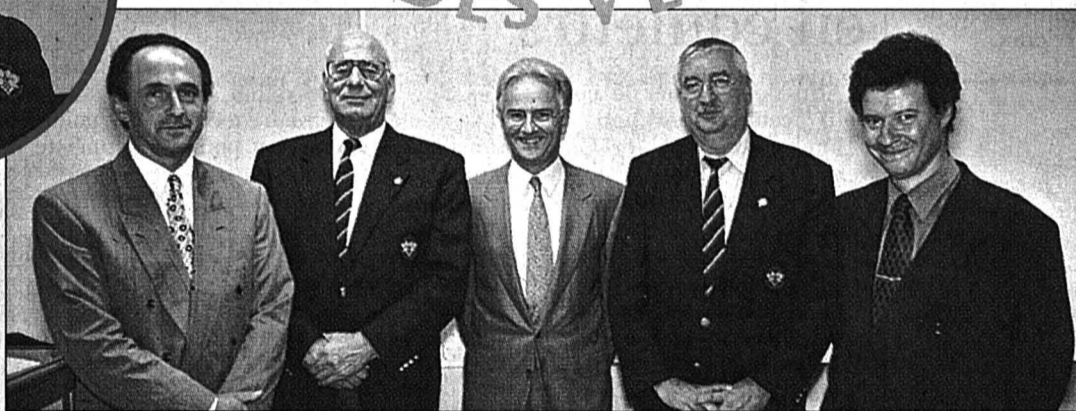

Jessica Marchand...

...tout simplement ravissante.



Jean-Pierre Maire gagne un séjour pour deux personnes à l'hôtel cinq étoiles Melia de Mar à Iletas, à Majorque: une semaine en demi-pension et le vol, offerts par l'hôtel. C'est Lucien Zintgraff qui lui remet son prix.



Julienne Farine reçoit son deuxième prix des mains de Laurent Knuchel, directeur de l'agence de Neuchâtel de la maison Croisitour: deux billets d'avion valables pour n'importe quelle destination d'Europe ou d'Afrique du nord.



Virginie Froidevaux, onze ans, a eu bien raison de voter pour sa voisine Chrystel Clerc: elle remporte ainsi le troisième prix, un voyage pour deux personnes dans un hôtel de Benidorm, sur la Costa Blanca, une semaine en demi-pension et vol que lui remet Georges Berthold, directeur de l'agence de Neuchâtel de la maison Marti.

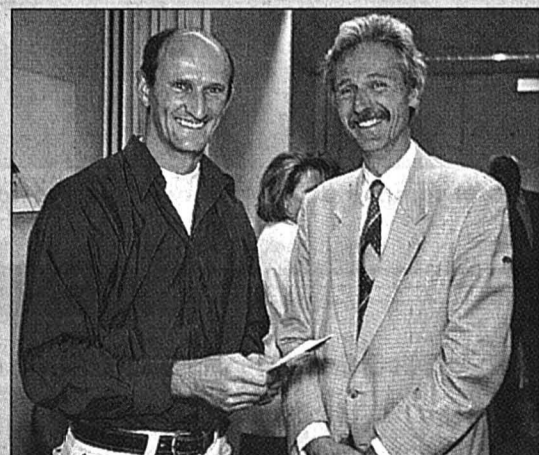

Jean-Claude Brechbühler passera un week-end à Londres, vol et logement compris. Le prix lui est remis par Bernard Wuthrich, directeur de l'agence de Neuchâtel de la maison Kuoni.

STOP!



Saviez-vous que

- la Visana est le numéro un dans les assurances collectives
- la Visana est l'un des leaders dans les assurances complémentaires
- la Visana propose des solutions d'économie originales
- la Visana offre des réductions aux assurés qui ne sollicitent pas ses prestations pendant une année

Plus de 2'000 collaboratrices et collaborateurs sont à votre disposition dans toute la Suisse pour vous offrir leurs services et leurs conseils.

visana
branchée sur ses clients

Weltpoststrasse 19, 3000 Berne 15,
tél. 031 357 91 11, fax 031 357 96 22

Un défi de la performance



Le nouveau Z3 Coupé

Découvrez la **voiture de sport pur sang** déclinée du roadster Z3. Jetez un coup d'oeil sous son capot, dans son habitacle excitant et dans le compartiment à bagages sous le hayon arrière. Nous vous promettons que vous aurez la **joie** au coeur avant même que vous n'ayez pris le volant.

Ce week-end, **Grande Exposition BMW** et présentation de cette voiture pas comme les autres.

Vendredi, 4 septembre de 10.00 jusqu'à 19.00 h
Samedi, 5 septembre de 9.00 jusqu'à 18.00 h
Dimanche, 6 septembre de 9.00 jusqu'à 17.00 h

Autoprestige Boudry SA
Route Cantonale
2017 Bourdry
Tél. 032 / 842 50 10



Le plaisir de conduire

NON

À UNE INITIATIVE IRRÉALISTE

En notre qualité de contrôleur officiel des directives régissant la production intégrée (PI) depuis 1993, nous sommes le témoin privilégié des mesures prises par les agriculteurs neuchâtelois pour répondre aux sévères exigences en matière de bilan équilibré de fumure, de surfaces de compensation écologique et de diversité des espèces végétales ou de détention des animaux.

Aujourd'hui, presque toutes les exploitations du canton pratiquent la PI. L'initiative Baumann-Denner ne reconnaît pas cette forme de production écologique. Elle veut aller plus loin, sans souci de la réalité économique des exploitations et de la volonté du consommateur pour des aliments sains. Elle est tout simplement irréaliste et remet en cause tout ce qui a été entrepris dans notre canton pour l'écologie.

C'est pourquoi nous voterons NON à l'initiative Baumann-Denner le 27 septembre. Faites-en de même.

162958-110



Jacques Bonjour,
Lignièrès, au nom des
agriculteurs neuchâtelois
en production intégrée.

Resp.: Comité cantonal contre l'initiative contre nature Baumann-Denner,
W. Willener, 2053 Cernier.

L'EXPRESS

Editeur:
Fabien Wolfrath
Rédacteur en chef:
Stéphane Sieber

Tirage contrôlé: 29.393 exemplaires
(REMP, mai 1997)

Lecteurs 69.000 (Mach Basic 96)

RÉCEPTION:

4, rue Saint-Maurice, 2001 Neuchâtel
Tél. (032) 725 65 01
Téléfax 724 77 36

Ouverture: du lundi au vendredi,
de 8 h à 18 h (vendredi: 17 h).

Nos bureaux peuvent être atteints
par téléphone de 7 h 50 à 12 h
et de 13 h 55 à 18 h.

En dehors de ces heures, une permanence
est ouverte du dimanche au vendredi
de 18 h à 24 h.

ABONNEMENTS:

4, rue Saint-Maurice, 2001 Neuchâtel
Tél. (032) 725 65 01

Tarifs pour la Suisse

3 mois	6 mois	12 mois
Fr. 77.-	Fr. 146.-	Fr. 276.-

Y compris 2% taxe TVA.

Souscription par téléphone, par bulletin
d'abonnement ou à notre réception,
rue Saint-Maurice.

CHANGEMENTS D'ADRESSE

Les ordres de changement d'adresse,
pour une durée de 6 jours ouvrables,
au minimum, doivent parvenir par écrit
cinq jours ouvrables à l'avance.

Les frais seront facturés avec le
renouvellement de l'abonnement.

PUBLICITÉ

Régie des annonces: Publicitas SA
4, rue Saint-Maurice, 2001 Neuchâtel
Tél. 032 / 729 42 42
Fax 032 / 729 42 43

Délais: 2 jours avant la parution à 12 h,
édition du lundi à 12 h.

Avis mortuaires, naissances et tardifs:
la veille jusqu'à 21 h.

Le courrier concernant cet avis est à
déposer rue de la Pierre-à-Mazel 39
en dehors des heures d'ouverture
de la réception.

Couleurs: 4 jours ouvrables, 8 h.

900219-110

Cernier Le site reçoit les nouveaux patrons d'une agriculture en profonde mutation

Le Site de Cernier a reçu hier matin la remise des diplômes de maîtrise agricole, délivrés à 38 nouveaux patrons romands. Une cérémonie sur fond de prochaines votations, mais aussi résolument tournée vers l'avenir d'une profession en mutation. Le canton a particulièrement été prolifique dans cette volée 1998 de nouveaux maîtres agriculteurs.

Philippe Chopard

L'Ecole cantonale des métiers de la terre et de la nature (ECMTN), à Cernier, a certainement donné un bon coup fouet à la formation professionnelle agricole en lançant,

avec son homologue de Lovresse, une session de cours donnant droit à un diplôme de chef d'exploitation. Ce cursus, préparatoire à la maîtrise pour former des apprentis, a certainement été à l'origine de la qualité de la volée neuchâtoise des patrons agricoles, qui a reçu son titre hier matin à Cernier. En tout cas, le plus haut titre professionnel délivré à 38 paysans romands est un formidable stimulant pour toute une profession.

Pour le 150^e anniversaire de la République, les responsables de la formation professionnelle agricole romande ont donc découvert hier le Site de Cernier. Ils y ont remis la maîtrise fédérale à une volée 1998 qualifiée de bonne par le

secrétaire de la commission aux examens, le Vaudois Alexandre Schwager. Sur 53 candidats, 38 ont vu leurs efforts récompensés. Le chemin qui mène à la maîtrise est semé d'embûches, puisqu'il oblige, sur deux hivers, à parfaire ses connaissances et à étudier en parallèle de l'exercice de son métier. Un cinquième de cette volée remplit déjà les tâches de chef d'exploitation agricole, et le mérite d'arriver au faite de sa formation n'en est que plus grand.

Cependant, avoir le droit de

former des apprentis ne signifie pas automatiquement l'engagement de jeunes tentés par le métier. La situation économique de la paysannerie suisse ne le permet pas toujours. De même, la volée 1998 des nouveaux patrons agriculteurs doit faire face aux aléas de la mise en place de la politique agricole 2002 et à la restructuration de la formation professionnelle au niveau fédéral. Sans compter les craintes relatives au sort que le souverain réservera, à la fin du mois, à la trop fameuse initia-

tive que la totalité des paysans romands fustige par débats, manifestations, mannequins et bottes de paille interposés.

PHC

Palmarès

Type A, agriculture de plaine, Fribourg: Daniel Chanez, Frédéric Morel, Etienne Pittet, Toni Schmidt, Benoît Torche et Thierry Vojtasik. **Jura:** Patrick Buchwalder. **Neuchâtel:** Edouard-Louis Clottu, Alain Schleppe. **Vaud:** Gilbert Coucet, Thierry Dubrit, Didier Fattebert, Bertrand Gigaud, Claude-Eric Gilliard, Fabrice Joliquin, Philippe

Junod, Olivier Petermann, Cédric Pittet, Jean-François Roux, Gilles Sandoz, Joël Scheidegger, Pierre-André Tharin, Nicolas Thévoz. **Genève:** Michel Mettraux.

Type B, agriculture de montagne, Fribourg: Etienne Genoud, Jean-Noël Gobet, Christian Menoud. **Jura bernois:** Markus Gerber, Fritz Schnegg. **Neuchâtel:** Christophe Barras, Raymond Béguin, Romane Botteron, Jacques-André Cruchaud, Marc Frutschi (meilleure moyenne avec 5,66), Charles-Eric Nicolet; Didier Santschi, Patrick Santschi, Cédric Schwab. **Valais:** Laurent Ecoeur.

Hommage à la terre

La fête des nouveaux patrons agriculteurs a trouvé hier soir un heureux prolongement dans l'ouverture officielle de la troisième édition de Fête la terre, manifestation durant laquelle le Site de Cernier s'ouvre tout grand à la population. Comme l'a indiqué le conseiller d'Etat Francis Matthey, ce week-end va aussi rendre hommage à tous ceux qui ont cultivé et fait fructifier le sol cantonal durant 150 ans. Le pont avec le 150^e étant établi, le public va pouvoir, aujourd'hui et demain, parcourir les différents lieux d'animation que toute l'équipe du site a préparés.

Etienne Bendel et ses collaborateurs de la vulgarisation agricole ont choisi de mettre la vache en évidence, sous toutes ses formes et ses expressions. Jean-Claude Gos-

teli, directeur de l'Ecole cantonale des métiers de la terre et de la nature, va ouvrir son établissement au public. Le nouveau Parc suisse de la domestication présentera des animaux particuliers qu'il tente de préserver. Et, comme nature rime avec culture, l'Opéra décentralisé de Neuchâtel, le Conservatoire de La Chaux-de-Fonds et l'association Espace Val-de-Ruz ont uni leurs efforts pour accueillir, sur le site, 80 musiciens venus y donner 17 concerts dans une grange aménagée, et qui sent encore bon le foin coupé. Enfin, les jardins extraordinaires de Cernier déploieront leurs couleurs devant les visiteurs. Place à la fête, place à la terre, et place à la joie! Tels ont été les messages délivrés hier soir par les différents orateurs invités.

PHC



Un premier prix bien mérité pour ce jeune agriculteur.

photo Galley

Môtiers-Boveresse Le jardin d'enfants répond à un besoin

L'association du jardin d'enfants de Môtiers-Boveresse, l'Arc-en-Ciel, a tenu dernièrement son assemblée générale annuelle. Les responsables de l'association ont dressé un bilan positif de l'année écoulée.

Le jardin d'enfants a bénéficié de la générosité d'institutions et de sociétés. Il a également reçu de nombreuses aides de personnes privées.

Des remerciements chaleureux ont été adressés à la jardinière d'enfants, Patricia Schick, aux conducteurs chargés du transport des élèves, aux membres soutien, ainsi qu'aux donateurs. L'association tient à remercier particulièrement la Loterie romande pour son don de 2000 francs, Pro Juventute pour son aide en matériel, de même que les communes de Môtiers et Boveresse. Les responsables de l'Arc-en-Ciel ont relevé que le

jardin d'enfants répond bien à un besoin. D'ailleurs, l'effectif est au complet pour l'année scolaire 1998-1999.

L'Arc-en-Ciel accueille les enfants dès 4 ans. Fondé en 1989, il est localisé dans le bâtiment de l'école primaire de Boveresse, au 2^e étage. Depuis l'été 1997, le jardin d'enfants bénéficie de locaux mieux adaptés. Pendant longtemps, la salle a servi comme lieu de réunions. Le Conseil général de Boveresse y tenait notamment

ses séances. Ce qui obligeait enfants et jardinière à une gymnastique guère pratique pour libérer les lieux. En outre, une bonne partie de la salle était occupée par des gradins.

Avec la rénovation de l'ancien temple allemand transformé en salle villageoise, la situation de l'Arc-en-Ciel s'est grandement améliorée. Les gradins ont été démontés, offrant ainsi aux enfants une surface supplémentaire très appréciée. /comm-mdc

Fleurier Core en concert à la Fleurisia

Smog Organisation et Alambic Production, membres du Centre culturel du Val-de-Travers, ont invité le groupe Core. Plutôt méconnue en Suisse romande mais cartonnant en Suisse alémanique et en Allemagne, cette formation - romande! - jouit d'une solide réputation acquise sur scène. Core sera sur celle de la salle Fleurisia, à Fleurier, ce soir.

Après deux premiers disques confidentiels, Core a cassé la baraque avec son troisième CD, Hold your Breath, sorti en mai 98. Les quatre membres du groupe, qui répètent du côté de Vevey, se sont rencontrés en 1996. Après

deux ans et des concerts à la pelle, ils comptent bien passer «pros». Ce soir, ils se produiront à l'issue du pré-concert assuré par Coup de Blues, un groupe vallois.

Fondé récemment, Coup de Blues est formé de Pierre Antoniotti, Julien, Grégory et Jimmy Meyer, et Jean-Paul Gattolliat. Entre paroles noires pour choses graves et thèmes positifs, le groupe entend prouver sa motivation sur scène. Comme lors du 1^{er} Août régional à Noiraigue.

MDC

Salle Fleurisia, samedi 5 septembre, ouverture des portes à 21 heures.

La Vue-des-Alpes Qualité et diversité

Bien avant l'heure d'ouverture de la 7^e brocante de La Vue-des-Alpes, les amateurs d'objets anciens et les curieux avaient déjà envahi le Pré-Raguel, hier après-midi (photo Galley).

Les exposants - 74 en tout - ont occupé l'intérieur du chapiteau monté pour l'occasion et ses alentours. Les spécialistes ont apprécié la qualité et la diversité des objets et articles présentés. Au chapitre des curiosités figurent un chien empaillé et un baromètre publicitaire datant de 1890.

Les amateurs de vieux livres et de meubles anciens seront satisfaits de même que tous ceux à la recherche d'un bibelot original. La brocante est encore ouverte aujourd'hui samedi de 10h à 22h et

demain dimanche de 10h à 18 heures.

MHA

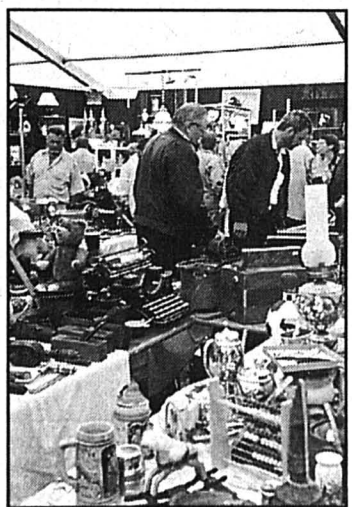

Noiraigue Journée officielle du 1000^e

La commune de Noiraigue sera en fête aujourd'hui à l'occasion de la journée officielle de son millième anniversaire. Le programme est alléchant, entre spectacles et musique, expositions et animations.

La fête débutera à 10 heures, sur la place de la Gare où une cantine a été montée. Le public trouvera une exposition d'artisans néoraouais, un marché aux puces, un carrousel, un tire-pipe... Il sera aussi possible d'acheter du charbon de bois, fruit de la charbonnière des Oeillons, et d'assister à des démonstrations de fabrication de clous à l'ancienne, proposées par la forge itinérante du musée du fer de Vallorbe. La partie officielle, qui aura lieu à 11

heures, sera animée par L'Echo de Solmon et le chœur mixte L'Avenir.

A 15 heures, les élèves du collège de Noiraigue se donneront en spectacle, suivis par le ventriloque Roger-Alain à 17 heures. A 18 h 30, un lâcher de ballons est prévu, alors que les résultats du concours de décoration florale organisé dans le village seront proclamés. Entre-temps, sur le coup de 18 heures, chacun pourra déguster une soupe aux pois, qui sera distribuée gratuitement. Cette journée officielle se terminera par un bal, dès 21 heures, avec l'orchestre Nos plus belles années, et par une beach party, dès 22 heures, à la salle de gymnastique.

MDC

PUBLICITÉ

REDEVANCE POIDS LOURDS

LA RPL, UN NOUVEL IMPOT DE CONSOMMATION

LA TVA SUFFIT!

La RPL est un impôt de consommation que le Conseil fédéral veut ajouter à la TVA. La TVA, de 6,5% à l'origine, sera portée à 7,5% dès le 1.1.1999. Et Mme Dreifuss vient de prédire une augmentation de 3% supplémentaires... soit une TVA à 10,5%!

La TVA suffit à notre malheur: inutile d'y ajouter la RPL!



LE 27 SEPTEMBRE
VOTEZ ET
FAITES VOTER

NON

Les Brenets Le Conseil communal esquivé tout débat constructif

Séance pour le moins sur-réaliste, jeudi soir, au Conseil général des Brenets, lors de la séance extraordinaire convoquée à la demande de six élus. Mais le nombreux public et la presse accourus en nombre, pour suivre le développement du feuillet de l'été, seront restés sur leur faim. Le Conseil communal a volontairement esquivé tout débat constructif.

Toutefois, cette séance n'aura pas été inutile dans la mesure où elle a permis d'éclaircir quelque peu le dossier. La discussion aura roulé sur la demande d'une concession de navigation sur le lac des Brenets par le restaurateur bâlois Peter Staub.

Vide juridique

Seul membre du Conseil communal à répondre ouvertement aux questions, Philippe Léchaire a rappelé que l'on était partiellement en vide juridique. Les bassins du Doubs ont la particularité de se trou-

ver en eaux internationales, tout comme ses «grands frères» le Léman et le Bodan. Il faudrait une réglementation internationale, mais on ne l'a jamais rédigée.

L'exécutif avait autorisé la location de pédalos sur le lac, considérant qu'il s'agissait d'un enrichissement de l'offre touristique. Il était également favorable à une concession complémentaire pour un petit bateau solaire de 12 places, réservé à la clientèle de l'hôtel du Lac et utilisable hors saison. Philippe Léchaire a rappelé que les conditions pour une concession régulière étaient tout autres, car les prescriptions sont sévères en matière de sécurité et d'horaire régulier. Quant au Service cantonal de la navigation, son directeur François Beljean est très réservé en la matière. Un nombre accru de bateaux sur un petit plan d'eau accroîtrait les risques et la demande n'est pas suffisante pour faire vivre deux compagnies, d'autant plus qu'il y a déjà deux entreprises à Villers-le-Lac.

Pour sa part, le conseiller général René Neuenschwander s'est informé à l'Office fédéral des transports (OFT) à Berne. Il y a deux problèmes distincts. La demande de concession pour la Société de navigation sur le lac des Brenets SA n'est qu'un transfert de concession, vu le changement de régime de société. Au contraire, la concession sollicitée par l'hôtel du Lac est une nouvelle demande. Or, l'OFT ne délivre généralement qu'une concession par plan d'eau. En outre, il tient compte de l'impact économique pouvant nuire à une société existante. Si le préavis de la commune n'a guère de poids, celle-ci pourrait en revanche restreindre les possibilités d'accostage. Il serait temps, selon l'interpellateur, que l'exécutif ait le courage de régler des dossiers où l'on a bafoué la législation sur les constructions.

Démuni

En réponse, le président de commune estime avoir montré beaucoup de bonne vo-

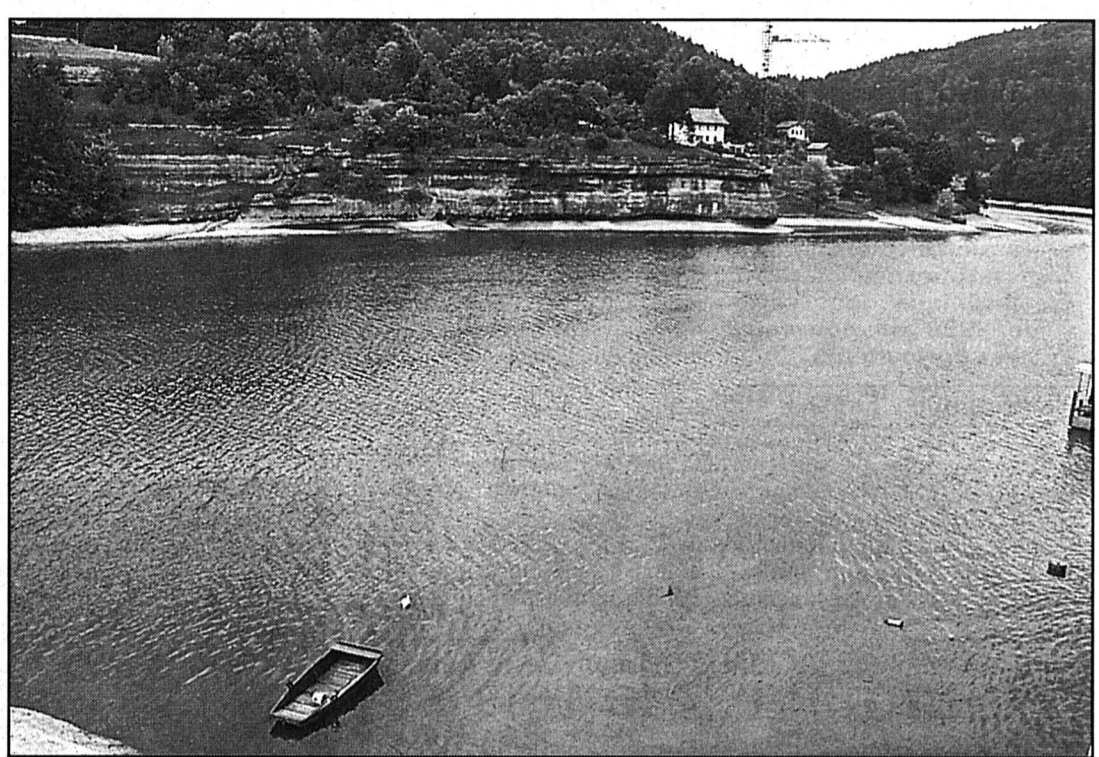

Le paisible lac des Brenets, objet de tous les ressentiments.

photo a

lonté pour rapprocher les deux parties, mais que celles-ci s'étaient refusées à comprendre qu'elles devaient

s'entendre pour le bien général. Désormais, le mal est fait et c'est très dommageable pour le tourisme, mais l'exé-

cutive se trouve démuni en attendant le verdict de la justice.

BLN

Manifestation Femmes paysannes mobilisées

Quand toutes les femmes paysannes descendent dans la rue, celles de La Chaux-de-Fonds ne restent pas les bras ballants. Hier, plus de cinquante d'entre elles se sont succédé, place Espacité (photo Galley), devant Métropole-Centre, Coop-City, Jumbo et sur la place du Marché.

Les questions allaient bon train et les réponses fusaient. «Les gens sont véritablement à l'écoute. Heureusement toutes fois que nous sommes venues

car, certaines personnes, pensant nous soutenir, n'avaient pas compris que si l'initiative Baumann-Denner - pour des produits alimentaires bon marché et des exploitations agricoles écologiques - passe, les portes seraient alors grandes ouvertes sur l'importation massive de produits étrangers dont ils ne connaîtraient pas la provenance. D'autre part, que Denner ose parler d'écologie alors qu'il ne vend aucun produit bio...»

CHM



Jura bernois Communes intéressées par l'internet

Le comité de la Conférence des maires (CM) du Jura bernois et de Bienne annonce dans un communiqué que 32 communes se sont déclarées intéressées par une connexion à l'internet. Et d'ajouter que cela leur permettrait entre autres de diffuser par ce biais les communiqués et d'échanger des données entre communes.

Plus avant, le comité de la CM invite chaque localité à inscrire au moins un collaborateur au cours de base internet organisé à leur intention les 8 et 13 octobre au CIP de Tramelan.

Par ailleurs, le comité a dé-

cidé de lancer un appel aux maires disposés à s'investir dans deux groupes de travail. Le premier est intitulé «Harmonisation des vacances scolaires dans le Jura bernois», le second «Etablissement d'un code de bonne conduite pour les requérants d'asile».

Les dirigeants de la CM vont de surcroît établir un questionnaire, qui sera adressé aux maires afin de dresser la liste des projets d'importance régionale en gestation dans le Jura bernois. On se penchera ensuite sur les possibilités de discuter les financements de ces projets de façon globale. /spr-réd

Interjurassienne Une douce remise en train pour une assemblée reposée

L'Assemblée interjurassienne a renoué hier à Moutier avec ses bonnes habitudes. Non seulement ses membres ont siégé, ce qui ne leur était plus arrivé depuis mars dernier, mais ils ont en plus voté de nouvelles résolutions. Dont une réclamant une aire de repos de la Transjurane dans la Vallée de Tavannes.

Jean-François Leuba n'a que très modérément apprécié la longue période de vacances englobée, cette année, dans sa fonction de président de l'Assemblée interjurassienne (AIJ). Imputable au gouverne-

ment bernois, l'inactivité forcée de cette institution régionale ne doit pas se répéter. Faute de quoi, sa légitimité se retrouverait contestée. Le président en est le premier conscient. «L'AIJ est comme un cycliste. Elle doit pédaler pour avancer. Elle est condamnée au mouvement.»

Rentrée des classes

Cette promesse obtenue, Jean-François Leuba a présidé une séance à l'ambiance rentrée des classes. Professoral, il a adressé des points aux deux délégations pour s'être acquittées de leurs devoirs de vacances. Tous les sièges ont été

repourvus au sien des commissions internes à l'AIJ.

La remise en train s'est, hier, effectuée en douceur. L'ordre du jour n'englobait aucun thème de discorde. Les trois résolutions votées l'ont été à l'unanimité. Elles viennent étoffer un catalogue, riche désormais de trente-deux propositions.

La première des requêtes adressées aux gouvernements demande l'aménagement d'une aire de repos et de ravitaillement de la future Transjurane dans la Vallée de Tavannes, sans que cela remette en cause l'existence d'une infrastructure similaire sur le

tracé jurassien. Même si elle est persuadée que son souhait demeure réalisable, l'AIJ est consciente d'intervenir tardivement dans le dossier.

La deuxième demande concerne le perfectionnement du personnel de l'administration. L'organisation de cours en commun permettrait non seulement de réaliser des économies mais également aux fonctionnaires bernois et jurassiens de mieux se connaître.

Enfin, l'AIJ souhaite que les exécutifs cantonaux planchent sur le moyen d'améliorer l'encadrement des jeunes talents, sportifs ou artistiques.

Nicolas Chiesa

La Chaux-de-Fonds Référendum: non à la suppression du quart de rente AI

Les personnes handicapées descendent pour de bon dans la rue! La récolte de signatures soutenant le référendum contre la 4e révision de l'AI a battu son plein, hier à Espacité. Mises sur pied par un comité de soutien romand, différentes actions se sont également déroulées à Genève, Lausanne et Sion.

Hier en début d'après-midi, le référendum contre la suppression du quart de rente AI, suppression qui signifie une réduction de l'assurance sociale et qui découle de la 4e révision, avait presque déjà fait le plein de signatures! L'action chaux-de-fonnoise, intitulée «moins le quart», a également permis le dialogue.

«Avec cette suppression, on se prive d'un moyen permettant l'intégration professionnelle des personnes invalides.» Charles Faivre, responsable de l'unité de formation du centre IMC de La Chaux-de-Fonds et de Neuchâtel oriente, forme, suit et place en entreprise des handicapés dont le rendement n'est pas maximum. «Avec le quart de rente AI, c'est quelque 4000 personnes handicapées en Suisse que l'on peut intégrer

professionnellement et qui touchent un montant compensatoire mensuel se situant entre 243 fr et 485 fr. Cet outil de travail est extrêmement important dans le cadre du centre IMC. En supprimant ce quart, la Confédération économise exactement 0,14% sur des dépenses totales qui frisent les 7,3 milliards de francs!».

Ni tutelle ni assistance

Pour Fermin Belza, le représentant de l'USC (Union syndicale cantonale neuchâteloise), les handicapés ont le

droit de revendiquer un niveau de vie suffisant pour assurer leur santé, leur bien-être et celui de leur famille. «Actuellement, les rentes ne couvrent plus le minimum vital. Un grand nombre de personnes handicapées sont obligées d'avoir recours aux prestations complémentaires.»

Le directeur du club de formation continue, Antenne handicap mental, Patrice Chaduc, ne mâche pas ses mots: «En 1981, année internationale des personnes handicapées, le conseiller fédéral Hans

Hürlimann, a relevé que le handicapé refuse la tutelle et l'assistance inutile. Qu'il ne veut pas être gouverné, ni plaint, ni être pris en pitié ou vivre de la charité d'autrui, mais qu'il attend les mêmes droits et les mêmes chances que celles accordées aux gens bien portants!»

Exclusion et précarité

Handicapé, Bernard Schmocker sait de quoi il parle: «Déposer un dossier à l'AI équivaut à traverser un long chemin parsemé d'embûches. La première partie de la révision de la loi concerne l'abandon pur et simple des frais de transports, relatifs aux loisirs. Si l'on admet qu'il faille changer certaines choses, l'on refuse catégoriquement la suppression de ce quart de rente. Une telle pratique nous exclurait complètement et nous mettrait en situation de précarité encore plus grande.»

Christiane Meroni



Place Le Corbusier, hier, en début de journée. Les handicapés récoltent des signatures et manifestent leur opposition à la 4e révision de l'AI.

photo Galley

A vos lignes

Doubs. Heures de turbinage à l'usine du Châtelot: samedi, 8h-12h, 1 turbine; dimanche, 8h-12h, 1 turbine.

L'EXPRESS



NOUVELLE OFFRE

***la même annonce souscrite
samedi et lundi
bénéficie d'un rabais de 50%
le lundi.***

*** Format minimum 1/8 de page**

Renseignements / réservations :

 **PUBLICITAS**

tél. (032) 729 42 42
fax (032) 729 42 43



PROGRAMME

L'EXPRESS
promotion

présente...

PATRONAGES

LES VERRIÈRES, Place du Collège
Samedi 5 et dimanche 6 septembre, dès 8 h

CONCOURS AMICAUX DE PETANQUE

Organisation: L'Echo de la Frontière, Les Verrières

NEUCHÂTEL, Jeunes-Rives
Dimanche 6 septembre

TRIATHLON INTERNATIONAL DE NEUCHÂTEL

Catégorie promo: départ dès 10 h
Catégorie olympique: départ dès 13 h 30
Organisation: SVP Promotion, tél. 753 07 77

Les avantages de la carte



Un abonnement annuel à L'EXPRESS et sa carte Club vous offrent:

- une réduction de **Fr. 5.-** à de nombreuses manifestations telles que: théâtre, danse, concerts, événements sportifs, etc.;
- de nombreux billets gratuits lors de grands spectacles, avant-premières, cinéma;
- d'importants avantages lors de voyages-lecteurs en Suisse et dans le monde;
- une réduction sur le prix d'entrée dans des sites touristiques, musées, expositions de Suisse et de France;
- d'appréciables réductions lors d'achat de disques CD, livres, cassettes-vidéo, TV, HiFi, etc.

Comme des milliers de lecteurs, devenez vous aussi membre du Club E!



ASSOCIATION
THÉÂTRE POPULAIRE ROMAND

11e Festival de Neuchâtel

Mardi 1er au samedi 12 septembre

samedi 5
20h30 **TI-JEAN ET SES FRÈRES**
de Derek Walcott
par le Théâtre des Enfants du TPR
22h30 **LA TRAVERSÉE DU DÉSERT**
de Valérie Poirier
par l'Atelier 6

mardi 8
20h30 **LE POINT DE LA CERISE**
22h30 **LE GRAND THÉÂTRE**

mercredi 9
20h30 **LES CŒURS MANCHOTS**
Nouvelles de Maupassant
par les Diseurs d'eau douce
Brigitte Pillot et Alain Mergnat
22h30 **MÉMOIRES D'IMMIGRÉS**
de Yamina Benguigui
par la Compagnie Par-Chemin
mise en scène Laura Koffler

TPR AU P...
THÉÂTRE-TERRASSE

jeudi 10
20h30 **LES CŒURS MANCHOTS**
22h30 **MIRIAM** d'Oleg Youriev
par l'E.S.A.D. Genève

vendredi 11
20h30 **TI-JEAN ET SES FRÈRES**
22h30 **MIRIAM**

samedi 12
20h30 **MÉMOIRES D'ISLES**
22h30 **TON BEAU CAPITAINE**

Renseignements, réservations: 032 / 913 15 10
Permanence de 19h30 à 20h30: 032 / 721 35 55
Location: Le Strapontin, 032 / 717 79 07

Prix des places:
AVS, AI: FR. 25.-
Adhérents TPR: FR. 20.-
Apprentis, étudiants, chômeurs, enfants et professionnels du spectacle: Fr. 10.-

RÉDUCTION
Fr. 5.-
CLUB **E**

L'EXPRESS
promotion

présente...



Patinoire couverte de Fleurier

Entrée libre
À 5 minutes de la gare RVT
Parc à voitures à proximité

Avec la participation des agriculteurs

du 28 août au 6 septembre

- Ouverture des stands**
- Samedi 5 septembre de 14 h à 22 h
 - Dimanche 6 septembre de 14 h à 18 h
- Ouverture des restaurants**
- Samedi dès 13 h 30
 - Dimanche dès 11 h

Hôte d'honneur:
La Société cantonale de cynophilie

ALAMBIC
Production

SMOG
ORGANISATION

Fleurier, salle Fleurisia

Samedi 5 septembre

Ouverture des portes: 21h

CORÉ
en concert

COUP DE BLUES
en pré-concert

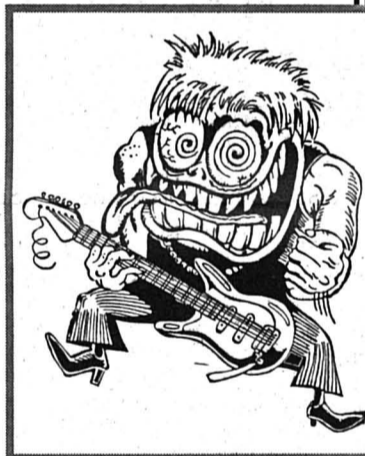

Prix d'entrée: Fr. 15.-
Pré-location: chez Stoller S.A., Fleurier, tél. 861 17 95

RÉDUCTION
Fr. 5.-
CLUB **E**

ASSOCIATION NEUCHÂTELOISE DES AMIS DU TRAMWAY

ANAT

Neuchâtel-Boudry

Samedi 5 septembre

TRAMWAY-BAR «BELLE-EPOQUE»

Dans un cadre original et une ambiance sympathique, l'après-midi en famille et le soir entre amis, un apéro ou un café... notre tramway-bistrot Neuchâtel-Boudry

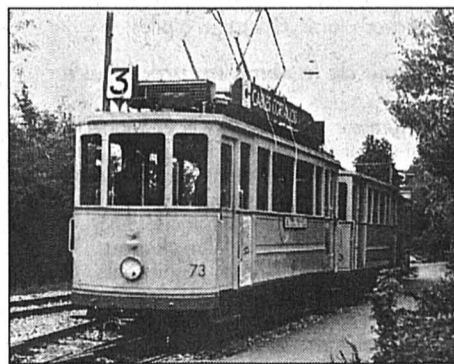

Place Pury départ: 13h36-14h56-16h16-17h36-19h56
Boudry départ: 14h16-15h36-16h56-19h16-20h36

Les billets et abonnements TN sont valables avec supplément.
Adultes: Fr. 1.-, enfants accompagnés: gratuit jusqu'à 16 ans.
Les membres du Club E ne paient pas de supplément.

La **passade***
Espace culturel Boudry

Boudry
20, rue Louis-Favre

5, 11, 12 septembre, à 20 h 30

BEST DE SCÈNE GERARD WILLIAM

Spectacle solo d'humour
90 minutes de bons mots et de chansons à rire: le bonheur, quoi!

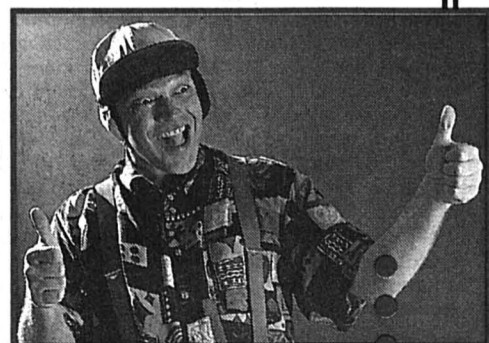

Prix d'entrée: Fr. 20.-
Fr. 15.- AVS, étudiants, apprentis, chômeurs et militaires et membres soutien La Passade
Location: Buro-Sélection, Boudry, tél. 8 414 414 et à l'entrée

RÉDUCTION
Fr. 5.-
CLUB **E**

Depuis le scandale des Festina, les remous du dopage n'en finissent plus. Et dans tous les sens. Si les «affaires» et les jugements se succèdent, la chasse aux records n'exerce plus le même effet... dopant sur des athlètes pas trop chauds à l'idée de satisfaire aux contrôles qui font suite aux exploits. La prudence est désormais de mise face au zèle déployé par les empêcheurs de se doper tranquillement.

Humeur Les limites de l'imagination

La ruse la mieux ourdie peut nuire à son inventeur et il n'est pas rare que la perfidie se retourne contre son auteur. Entraîneurs et médecins le vérifient souvent à leurs dépens, écopant au passage de condamnations qui ne suffisent pas à modérer leurs ardeurs. Car si la tentation est assurément très forte pour les athlètes de succomber aux moyens artificiels, leurs préparateurs veillent sur eux dans un esprit quasi paternel où l'imagination est véritablement sans limite. Et s'il fallait décerner une palme en la matière, elle reviendrait sans nul doute à un certain Mark Davies, Australien et entraîneur de natation à ses heures.

Afin de «doper» ses protégés, le bougre a tout simplement décidé de placer un... crocodile de trois mètres dans leur bassin d'entraînement. Le projet a finalement capoté, mais son initiateur s'est étonné de ne pas avoir pu disposer d'un saurien pour pousser ses futurs champions à brasser plus vite. Rassurant quand même, le brave homme avait prévu de droguer l'animal et de lui ligoter les mâchoires avant de le lâcher dans la piscine.

S'il n'a pas pu aller au bout de ses intentions, Davies fera sans doute des émules. On peut ainsi imaginer que les dirigeants de Telekom «engageront» des ours des Pyrénées pour inciter Jan Ullrich à pédaler plus vite et à rejoindre ainsi Marco Pantani dans les ascensions. Et cela sans crainte aucune d'un contrôle imprévu...

Jean-François Berdat

Triathlon Neuchâtel: 1998, ou l'année de tous les records

1998 sera l'année de tous les records pour les organisateurs du triathlon international de Neuchâtel: à deux jours de la manifestation, plus de 550 inscriptions étaient arrivées sur le bureau de SVP. Et comme la qualité s'ajoute à la quantité - plusieurs membres de l'équipe nationale seront de la partie demain -, on devrait vivre une épreuve spectaculaire et disputée demain, du côté des Jeunes-Rives. Chaud, très chaud devant!

Renaud Tschoumy

D'abord, quelques chiffres. En 1997, 453 triathlètes avaient été classés. Cette année, à deux jours de la manifestation, ils sont déjà plus de 550 à s'être inscrits, soit 200 de plus que l'an dernier au même moment. «Nous sommes submergés», lance le patron de Stefan Volery Promotion Lionel Billard. Compte tenu du fait que les gens s'inscrivent souvent durant les derniers jours (réd.: possibilité leur est donnée de le faire et de retirer leurs dossards aujourd'hui de 17 h à 19 h, voire encore demain dès 8 h 30), nous devrions avoir plus de 700 concurrents. Mais quoi qu'il en soit, nous ne dépasserons pas la barre des 800, à savoir 400 le matin pour la catégorie promo et 400 l'après-midi pour la catégorie olympique. Notre infrastructure ne nous permet pas de dépasser ces chiffres. Plus les personnes intéressées s'annoncent tardivement, plus elles verront s'accroître leurs chances de se voir refuser

Vélo: modification

Le parcours de vélo (20 km pour la distance promo, 40 km pour l'olympique) a été quelque peu modifié, en fonction des travaux effectués sur la grande route de Saint-Blaise. «Le parcours empruntera la piste cyclable le long du lac à l'aller et redescendra du Brel sur les Gouttes-d'Or au retour», explique Lionel



Le spectacle sera garanti demain aux Jeunes-Rives de Neuchâtel, où l'Australienne Emma Carney (en médaillon), multiple championne du monde, sera l'une des favorites de l'épreuve féminine.



l'inscription.» Transmis à qui de droit.

De grands noms

Cette recrudescence d'intérêt pour le triathlon international de Neuchâtel correspond à un mouvement général. «Tous les autres triathlons de Suisse ont vu leur taux de participation à la hausse, confirme Lionel Billard. C'est la preuve que ce sport continue d'évoluer. Pour notre part, nous nous sommes alliés avec le triathlon de Nyon

(réd.: qui a fait office de championnat de Suisse cette année) pour ce qui est de l'envoi de programmes. Nous avons donc bénéficié d'un fichier d'adresses national.»

Placé au sortir des championnats du monde de Lausanne - «Nous avons également fait une campagne de promotion à cette occasion» -, le triathlon de Neuchâtel pourrait en constituer la revanche.

En tous les cas, les organisateurs ont des inscriptions de tout premier ordre, à commencer par les Australiennes Emma (multiple championne du monde) et Clare Carney (cette dernière s'était imposée l'an dernier). On signalera également la présence d'un autre Australien, Bryce Quirk, deuxième des Mondiaux juniors de Lausanne, et celle de l'Américain Marcel Vifian.

Côté suisse, plusieurs membres de l'équipe nationale seront de la partie, à commencer par la régionale de l'étape, la Chau-de-Fonnière

Magali Messmer. Sont également annoncés par la Fédération suisse de triathlon: Martin Maurer, Joseph Brügger, Pierre-Alain Frossard, Christof Hauser, Ivan Schmid, Marc Bamert, Jürg Schaffer, Didier Brocard ou encore, du côté féminin, Sibylle Matter.

Tout est donc prêt pour que les Jeunes-Rives soient le théâtre d'un spectacle excep-

tionnel demain, dès 10 h pour la catégorie promo, dès 13 h 30 pour la catégorie olympique.

RTY

LE PROGRAMME

- Demain**
- 10.00 Catégorie promo (natation 500 m, vélo 20 km, course à pied 5 km)
 - 12.30 Remise des prix
 - 13.30 Catégorie olympique (natation 1500 m, vélo 40 km, course à pied 10 km)
 - 16.30 Remise des prix

Parcours

Catégorie promo. Natation: boucle de 500 m devant les Jeunes-Rives. Vélo: boucle de 20 km des Jeunes-Rives aux Jeunes-Rives, via Hauterive, Saint-Blaise, Marin-Epagnier, Thielle, les hauts d'Hauterive et les Gouttes-d'Or. Course à pied: boucle de 5 km des Jeunes-Rives aux Jeunes-Rives (demi-tour au quai de Champ-Bougin).

Catégorie olympique. Natation: deux boucles de 750 m devant les Jeunes-Rives. Vélo: deux boucles de 20 km selon parcours décrit ci-dessus. Course à pied: boucle de 20 km des Jeunes-Rives aux Jeunes-Rives via Serrières (demi-tour à Auvernier).

Septième et dernière étape

L'épreuve olympique de ce triathlon international de Neuchâtel sixième du nom fait partie du Circuit Credit Suisse 1998. Elle en sera même la septième et dernière étape. C'est dire que la lutte sera âpre pour tous ceux et celles qui visent la victoire au classement général final. Une bonne raison de plus pour ne pas rater le spectacle proposé demain aux Jeunes-Rives.

RTY

Salut l'étranger
Les juifs
en Pays
neuchâtelois

p 25

A lire
Yves Laplace
dans le
bourbier
bosniaque

Le fado, chant
de l'âme
portugaise

p 23

Fleurier Core en concert

Dans la course depuis quatre ans, Core a acquis une renommée internationale. Cet été, le groupe lémanique a côtoyé les plus grands - Portishead, New Model Army - au Gurten Festival à Berne, au Rock'Air de Porrentruy, à l'Open air de Fornex... Présent dans les bacs de tous les disquaires, son dernier album en date, «Hold Your Breath», s'est récemment glissé dans les charts d'une centaine de radios outre-Atlantique. Ce samedi, leur halte à Fleurier prend donc un peu les allures d'un événement.

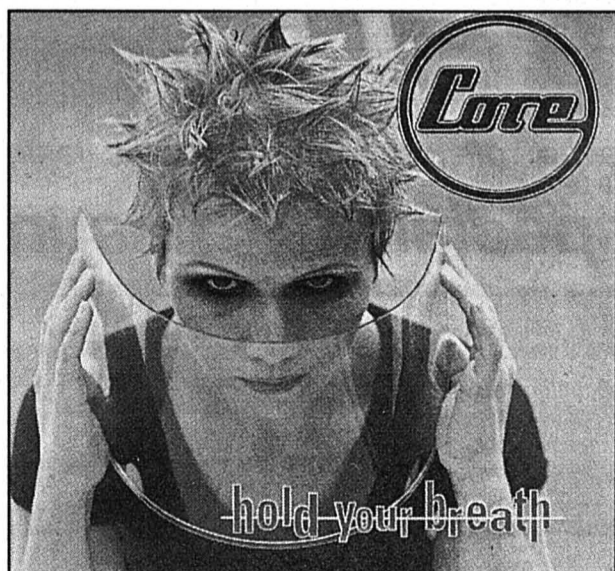

Core, un groupe qui s'affirme.

photo sp

DBO

Un événement qui ressemblera à une singulière plongée en apnée, très «sea, tech and

fun». A l'aise dans l'élément aquatique, Sonia, Guillaume, Claude et Yann se sont aussi laissés flotter au fil de leurs découvertes, de leur parcours accompli sans boussole, au fil des histoires qu'ils se racontent. Fruit de ce voyage, un métissage musical surprenant, où un air de banjo s'infiltré dans le hip hop, où le drum'n'bass dialogue avec une mandoline. Plongez avec eux, vous n'allez pas vous noyer!

Pt'it Paris La
fête continue!

Ça bouge encore plus que d'habitude au Pt'it Paris, haut lieu de la vie chaud-fonnière qui, depuis hier vendredi, fête les dix ans de sa deuxième existence. De la cave à la terrasse, entre les colonnes de pierre de la salle à manger, les animations se poursuivent ce soir encore, aussi variées que les menus du jour.

Les Pelouses Brother's ouvrent les feux à 17 h., relayés par le magicien Zebano, qui fera peut-être disparaître quelques grillades à l'heure, suisse, du souper (19h). Experience Blues à 20h et airs tziganes de Balagan à 22h accompagneront la digestion, alors que la fin de la nuit sera livrée à la plus folle des salsas, animée par un Colombien, le DJ Alejo.

DBO

Estavayer
Des Parisiens
croquent la cité

La ville médiévale d'Estavayer-le-Lac sera jusqu'au 13 septembre le rendez-vous d'une quinzaine de peintres professionnels figuratifs de Paris. Pendant une semaine, la cité à la rose sera leur atelier. Chaque artiste fera don d'une de ses œuvres à la ville, qui soutient cette action. Ce «septembre pictural» se déroulera chaque année à la même période avec des peintres d'autres pays, a expliqué l'Office du tourisme d'Estavayer-le-Lac. Les peintres du dimanche pourront également participer à cette première, puisqu'un concours leur est ouvert sur le thème «Le chevalet à la rose». Le 13 septembre, ils pourront déambuler dans la ville et ses abords pour la peindre. Les toiles remises par les artistes parisiens seront exposées du 3 octobre au 6 janvier 1999 au Musée d'Estavayer-le-Lac./ats

RPLP

Redevance poids lourds

OUI

- Rapprochement avec l'Europe
- Protection des Alpes et de l'environnement
- Renforcement du rail
- Allégement de la route
- Financement des routes cantonales

PDC Suisse
Case postale, 3001 Berne

Directement sur la plage sans routes à traverser
HOTEL BIAGINI****
VISERBELLA près de Rimini (Adriatique/Italie).
Piscine - parking - jardin - toutes chambres avec salle de bains, balcons vue mer, tél., tv satellite - très bonne cuisine, menu au choix, petit déjeuner-buffet, buffet de légumes. Pension complète: 5. - 23.8. Fr 88.-, 24.8. - 4.9. Fr 73.-, 5. - 23.9. Fr 60.-, réduction pour enfants. Tél. 0039-0541/721202 - Fax 722366.

730945-110

PRÉSENTATION

DE LA NOUVELLE MATIZ

La dernière-née et plus petite

DAEWOO

**DU LUNDI 7
AU
VENDREDI 11
SEPTEMBRE
DE 10 à 19 H
SAMEDI 12
DE 9 H à 16 H**



à partir de Fr. 10.700.-

Pour fêter cet évènement,
le verre de l'amitié vous sera
gracieusement offert

**GARAGE
LE VERNY**

2013 COLOMBIER/NE
Tél. 032/841 10 41

Concessionnaire

DAEWOO

QUE VOULOIR DE PLUS?

163200-110

**TELEPHONEZ
MOINS CHER
DÈS AUJOURD'HUI!**
Appels internationaux:
Jusqu'à 50% de rabais sur
certaines destinations
NOUVEAU: 95% de réduction
vers le réseau Matel D
032 / 720 57 23
SmartPhone
Une société de Comair TTS

621942-110

COMMERCES

A louer pour automne 1998
à l'ouest de Neuchâtel

**Important
café-restaurant**

bien situé, grande capacité, terrasses, plusieurs dépendances. Places de parc. Nécessaire pour traiter: Fr. 70.000.-.

Ecrire sous chiffres
F 028-161955 à Publicitas
S.A., case postale 1471,
2001 Neuchâtel 1. 161955-126

Centre ville Neuchâtel
à remettre

**Boutique de lingerie
pour hommes et femmes
40 m²**

Chiffre d'affaires Fr. 100.000.-.
Location Fr. 1250.-.
Affaire à développer. Mise au courant. Remise Fr. 60.000.-.

Veuillez faire offres sous chiffres
P 028-163307 à Publicitas
S.A., case postale 1471,
2001 Neuchâtel 1. 163307-152

Marché de l'emploi

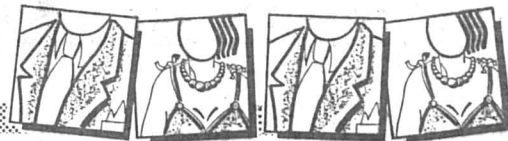

comadur sa

Qui permet une bonne gestion de notre entreprise?

751655-236

Analyste-programmeur

La direction de notre entreprise, certifiée ISO 9001, est à la recherche d'une personne connaissant parfaitement:

- AS 400
- WINDOWS NT

Le développement de notre entreprise nécessite l'engagement d'une personne supplémentaire à notre département informatique.

Ses tâches et responsabilités la mèneront dans des applications de gestion et de formation.

Notre nouveau(velle) collaborateur(trice) aura quelques

années de pratique, saura travailler en équipe et maîtrisera le français et l'allemand.

C'est une personne motivée, disponible et qui sait faire preuve d'initiative.

Si ce poste vous intéresse, veuillez adresser votre candidature à M. R. Jeannot, Comadur SA, Girardet 57, 2400 Le Locle.

Réussir sur les marchés internationaux de l'horlogerie et de la micro-électronique exige de s'atteler aux tâches les plus diverses. Vous avez les aptitudes requises pour nous aider à les réaliser. Appelez-nous!

SWATCH GROUP

La Haute Ecole Spécialisée de la Suisse Occidentale, regroupe aujourd'hui une vingtaine d'écoles de toute la Suisse romande et a pour objectif de favoriser des synergies pédagogiques et de mettre en commun moyens et compétences.

Afin de poursuivre la mise en place et le suivi de ce projet d'importance stratégique visant à déboucher sur une reconnaissance de cette nouvelle voie de formation professionnelle, nous sommes à la recherche pour notre siège administratif basé à Delémont d'une personnalité en qualité de

Hes-so

Haute Ecole Spécialisée
de Suisse Occidentale

Secrétaire Général(e)

Directement rattaché au Comité directeur de la HES-SO, votre mission principale consiste à préparer et à coordonner les activités de ses organes stratégiques et opérationnels. Vous préparez et participez aux séances du Comité stratégique et du Comité directeur et faites exécuter les décisions prises au niveau cantonal et des écoles. En contact avec les autres HES, les universités et les EPF, vous mettez en place des accords de coopération. Vos responsabilités englobent entre autres le suivi des plans de développement des centres de compétences.

Visionnaire et doté d'un bon esprit de synthèse, vous cernez rapidement les problèmes et y apportez des solutions concrètes. Grâce à votre écoute, à votre sens de la communication, vous vous imposez comme un interlocuteur privilégié et respecté. Votre persévérance et votre force de persuasion vous permettent de mener à bien d'importants projets. De formation supérieure, universitaire ou équivalente, vous êtes au bénéfice d'une solide expérience professionnelle de management acquise dans l'économie ou l'administration publique. Vous maîtrisez parfaitement le français et l'allemand ou le suisse-allemand, l'anglais serait un

avantage. De nationalité suisse, vous êtes âgé(e) de 35 à 60 ans.

Nous vous offrons l'opportunité de relever un défi unique en participant à la mise en place d'un projet d'envergure et d'importance stratégique, ainsi que la possibilité de contribuer à créer une véritable identité pour la Haute Ecole Spécialisée de Suisse Occidentale. Vous trouverez un environnement enrichissant et de nombreux contacts à tous niveaux, une mission dans laquelle votre sens de l'initiative et votre engagement seront reconnus. Ce poste à responsabilités comprend des conditions d'engagement et des prestations sociales de premier plan.

638588-236

Des renseignements complémentaires sur ce poste peuvent être obtenus auprès de M. Eric Jeannot, chargé de mission de la HES-SO, par téléphone au 032 / 423 06 50 ou par courrier électronique à l'adresse : <eric.jeannot@hes-so.ch>. Vous pouvez également visiter notre site internet : www.hes-so.ch

Les dossiers de candidature sont à envoyer à M. François Bourquin, Président du Comité directeur de la HES-SO, case postale 532, 2800 Delémont 1, jusqu'au 16 septembre 1998.

HEG - ESCEA

**Haute Ecole de Gestion
Neuchâtel**

Ouverture du 11^e cours

**Introduction à la pratique du
Management
et à la Gestion d'entreprise**

Cours destiné aux cadres techniques, aux titulaires de fonctions technico-commerciales, aux artisans et commerçants et aux collaborateurs d'institutions publiques souhaitant améliorer leurs connaissances et compréhension des problèmes managériaux et gestionnels.

Contenu du cours: tour d'horizon des principes régissant la résolution de problèmes courants de management et de gestion d'entreprise. Modules: comprendre l'entreprise, approche financière, marketing, ressources humaines et communication, droit.

100 périodes au total, 25 mercredis soir.

Début du cours: 16 septembre 1998.
Prix: Fr. 800.-

Remarques: le cours ne requiert pas de connaissances préalables.

Renseignements et inscriptions:
Secrétariat de la HEG-ESCEA,
rue de Sainte-Hélène 50,
2009 Neuchâtel, Tél. 032/717 4900,
Téléfax 032/717 4909

160780-111



Qui joue un rôle prépondérant dans la fiabilité de nos produits?

Un spécialiste mesures

(ce poste s'adresse aussi bien aux femmes qu'aux hommes)

répondant au profil suivant:

- formation en mécanique ou électronique attestée par un diplôme de technicien ET ou titre équivalent,
- très bonnes connaissances en informatique technique,
- expérience souhaitée dans le domaine de la mesure,
- forte motivation pour ce qui se rapporte à l'Assurance Qualité,
- faculté de travailler en équipe 2x8 heures et en étroite collaboration avec la production,
- âge: indifférent, idéal 25-40 ans.

Vous maîtrisez les activités telles que programmation, lancement et interprétation des mesures, suivi technique et mise à jour des équipements?

Vous êtes alors le/la spécialiste que nous recherchons. Vous trouverez dans notre centre de production de Fontainemelon un poste de travail enthousiasmant.

Entrée: immédiate

Nous nous réjouissons de faire votre connaissance et vous invitons à adresser votre dossier complet à:

Monsieur J.-M. Richard
Ressources Humaines
ETA SA Fabriques d'Ebauches
2052 Fontainemelon

145-740734/44

UNE SOCIETE DU SWATCH GROUP

La nouvelle Opel Astra.



Vous avez droit à une qualité de haut niveau. Par exemple à une carrosserie entièrement galvanisée assortie d'une garantie anticorrosion de 12 ans.

Vous avez droit à une techno-

logie de pointe. A des airbags frontaux et latéraux, à des moteurs ECOTEC exemplaires et à une direction assistée électro-hydraulique.

Vous avez droit à un confort

de premier ordre. A plus

de plaisir au volant et à un espace intérieur généreux.

Vous avez droit à un design dynamique. A une élégance raffinée et à un excellent aérodynamisme.

Vous avez droit à toutes les

qualités que vous attendez d'une voiture de luxe. Et à un prix qui reste abordable.

Vous avez droit à la nouvelle Opel Astra.

LA QUALITÉ EST UN DROIT. ET NON UN PRIVILÈGE.

OPEL 
En avant les idées.

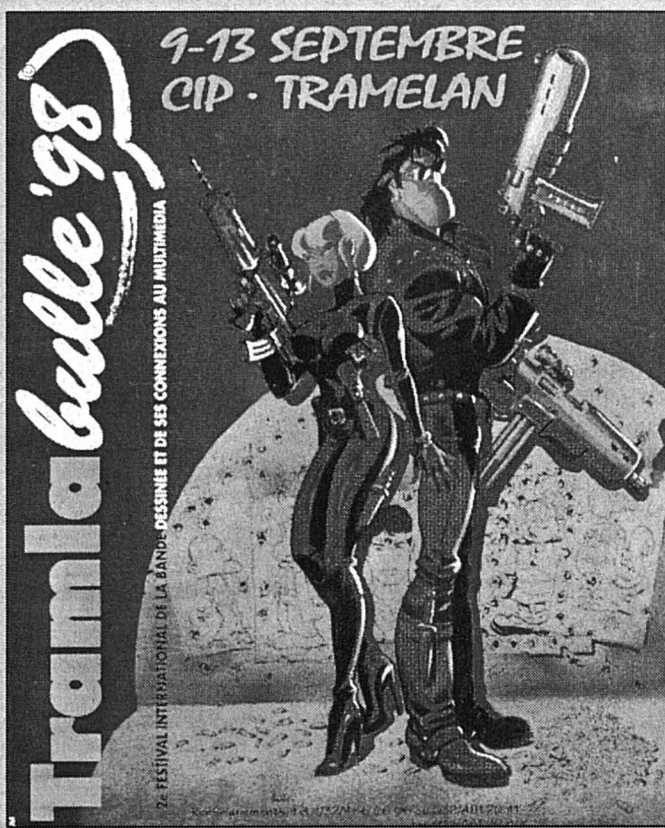

9-13 SEPTEMBRE
CIP - TRAMELAN

Tramlabulle '98

7e FESTIVAL INTERNATIONAL DE LA BANDE DESSINÉE ET DE SES CONNEXIONS AU MULTIMÉDIA

SOUTIEN: **JOURNAL DE JURA** **L'EXPRESS** **L'impartial** **Le Quotidien Jurassien** **Le Nouvelliste** **LA LIBERTÉ**

Dédicaces, cours-conférences et multimédia au programme de Tramlabulle '98

Une trentaine d'auteurs venus de Belgique, de France et de Suisse sont attendus à Tramelan, au Centre interrégional de perfectionnement (CIP), pour la deuxième édition de Tramlabulle, Festival international de la bande dessinée et de ses connexions au multimédia, du 9 au 13 septembre.

Réunissant toutes les activités d'un festival, des dédicaces aux animations musicales, du spectacle aux multiples cours-conférences de sensibilisation à la BD, sans oublier la mise à disposition du public de seize PC équipés pour Internet et le CD-Rom, le CIP permet l'accueil des visiteurs dans des conditions optimales.

Sur le même lieu toujours, des possibilités de restauration, d'hébergement et de distraction. De quoi favoriser le contact avec les auteurs et les invités en offrant une convivialité inégalée.

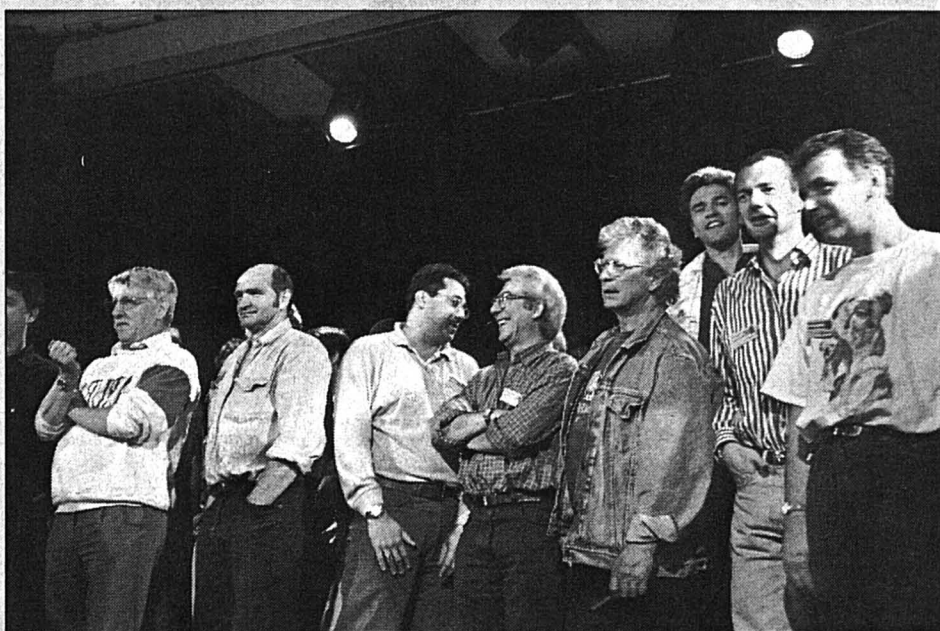

Chaque année, tous les auteurs (ici en 1997) sont présentés par Georges Pop et Yves Demay.

Au programme

Mercredi 9 et samedi 12 septembre: l'après-midi, atelier de création de bande dessinée animé par Michel Janvier et destiné aux enfants de 9 à 13 ans.

Jeudi 10 septembre: en soirée, conférence sur la bande dessinée animée par Michel Janvier, destinée aux adolescents et adultes.

Vendredi 11 septembre: cours-conférence de Jean Dufaux, «L'écriture et l'image - le métier de scénariste», destiné aux adolescents et adultes.

Samedi 12 septembre: à 17 h, conférence d'Ysolaire, accompagné de la psychanalyste Laurence Erlich, sur «Le vingtième ciel». Soit la création d'une BD sur Internet. A cette occasion, une montre gousset collector a été créée à 200 exemplaires.

Dédicaces des auteurs: vendredi de 17 à 21 h, samedi de 14 à 18 h et dimanche de 11 à 17 h. Entrée gratuite. Les animations Internet et CD-Rom se déroulent parallèlement aux dédicaces et selon les mêmes horaires.

Présentation des auteurs: samedi 12 septembre, dès 21 h, par Georges Pop et Yves Demay. Ensuite, spectacle de Thierry Romanens, «Piqûres de mystique».

Animation musicale: vendredi 11 septembre, dès 23 h, avec «Copains comme cochons», soit les auteurs du «Psikopat» en viree. Samedi, dès 23 h, animation musicale par les Chip's et jam session avec les au-

teurs. Entrée gratuite les deux soirs pour les animations musicales.

Expositions: «Rapaces», planches originales en couleur directe et crayonnés de Marini; «La nouvelle BD enfantine», création originale du Festival international de la bande dessinée de Sierre 1997.

Tous les détails

Le programme détaillé peut être obtenu auprès de Regio'BD, Arsenal 1, 2710 Tavannes, tél. 032 481 20 41 ou fax 032 481 20 80. Ou sur Internet: <http://www.tsr.ch/~kessi/regiobd/>

ACTION-LECTEURS

10 BD et 10 entrées pour le spectacle de Thierry Romanens à gagner.

Tentez votre chance! Pour participer au tirage au sort et gagner 10 BD ou 10 entrées pour le spectacle de Thierry Romanens, «Piqûres de mystique», le samedi 12 septembre, envoyez-nous une carte postale à l'adresse suivante:

Concours Tramlabulle, L'Express, rédaction, case postale 561, 2000 Neuchâtel. Doivent figurer sur la carte postale vos nom, prénom et adresse, ainsi que la mention «Tramlabulle».

Le délai d'envoi est fixé au mardi 8 septembre.

Marché de l'emploi

Paraît chaque jour, du lundi au samedi
Délai: l'avant-veille de la parution à 12h

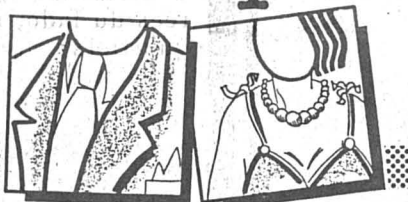

Nous cherchons
une personne désireuse de travailler à domicile
pour répondre au téléphone et assurer le suivi de clients pour la Suisse allemande. Cette activité nécessite peu de temps mais de la disponibilité pendant les heures de bureau.
Michel Monney
ICM DISTRIBUTION
Tél. (032) 835 43 03 163147-236

Home médicalisé cherche
CUISINIÈRE
ou dame sachant bien cuisiner pour remplacements durant les vacances et sur appel. Véhicule indispensable.
Faire offres sous chiffres L 028-162964 à Publicitas S.A., case postale 1471, 2001 Neuchâtel 1. 162964-236

Nous cherchons
Vendeuse auxiliaire en bijouterie
2 après-midi par semaine, plus remplacements à la demande.
Bijouterie URECH
Temple-Neuf 11
2000 Neuchâtel
Tél. 725 38 38 (M. Tinembart). 163008-236

ALMOBAU
Pour nos clientes nous cherchons tout de suite
- maçons
- couvreurs
- machinistes
- dessinateurs en machine
- serruriers
- ferblantiers
- ouvriers
Intéressé? Nous vous prions d'appeler M^{me} S. Neuen-schwander.
Almbau AG
Mühlbrücke 2
2502 Biel
Telefon 032 325 24 25 207-44358/4x4

SWISSAID
Depuis 50 ans
une aide qui va plus loin.

URGENT

Hôtel-Restaurant cherche personne avec patente, région Val-de-Travers.
Tél. 032/866 17 66 163076-110

The Balkan School of English à Neuchâtel et à La Chaux-de-Fonds, cherche
Professeur d'anglais qualifié
de langue maternelle anglaise, à temps complet et partiel.
Tél. (032) 724 78 20. 163202-236

Famille à **Auvernier**, 2 enfants en bas âge, cherche
Une aide de famille

4 jours par semaine.
Etes-vous intéressée? Alors écrivez sous chiffres F 028-162830 à Publicitas S.A., case postale 1471, 2001 Neuchâtel 1. 162830-236

DEMANDES D'EMPLOI

PATENTE

dame avec patente, 20 ans d'hôtellerie-restauration-bar cherche gérance.
Ecrire sous chiffres T 028-163093, à Publicitas S.A., case postale 1471, 2001 Neuchâtel 1. 163093-236

L'EXPRESS

Bulletin de changement d'adresse

à faire parvenir 5 jours à l'avance soit à notre réception rue Saint-Maurice 4, soit par courrier à: L'EXPRESS, service de diffusion, case postale 561, 2001 Neuchâtel ou par FAX: 032 / 724 36 14.

N° abonné: _____

ADRESSE ACTUELLE (domicile)

Nom: _____
Prénom: _____
Téléphone: _____
Rue: _____
N° postal: _____ Localité: _____
Date: _____ Signature: _____

NOUVELLE ADRESSE (vacances ou définitive)

Nom: _____
Prénom: _____
c/o: _____
Rue: _____
N° postal: _____ Localité: _____
Pays: _____
Valable dès: _____
Reprise de la distribution au domicile le: _____
Expédition par courrier normal ou avion

AVIS IMPORTANT: Les ordres ne sont pas acceptés par téléphone, ils ne peuvent devenir effectifs que 3 jours (samedi et dimanche non compris) après réception de la demande par notre service diffusion.

Les changements d'adresse ne sont pas effectués pour une durée inférieure à 6 jours ouvrables. Pour tout changement effectué, il est perçu une taxe de Fr. 3.- L'indication du numéro postal est indispensable pour la Suisse et pour les autres pays qui l'ont introduit. Les expéditions par avion doivent être spécialement demandées. Sans indication, les expéditions sont effectuées par courrier normal. L'EXPRESS décline toute responsabilité en cas de distribution défectueuse à l'étranger et de demandes formulées d'une manière incomplète ou peu lisible.

Espace réservé à L'EXPRESS
Code Sect. Bande JA Taxe Port AV
[] [] [] [] [] [] [] [] [] []

A découper et à conserver

PEUGEOT

PEUGEOT (Suisse) SA
à Berne

cherche pour sa direction Marketing une

assistante pour le service promotion

motivée, engagée, flexible.

Vous assisterez le responsable promotion dans la réalisation et la production de tous les moyens promotionnels ainsi que le suivi budgétaire. Vous serez également en relation avec les agences ainsi que l'intermédiaire entre l'agence et notre réseau.

Pour ces tâches intéressantes et très variées, nous demandons une formation complète commerciale ou équivalente et d'avoir le sens de l'organisation et être capable de prendre des responsabilités. Maîtrisez-vous parfaitement le français et l'allemand (oral et écrit)? Avez-vous des expériences dans la publicité?

Alors n'hésitez pas à nous envoyer votre dossier à

PEUGEOT (Suisse) SA
Chef du personnel
Eigerplatz 2
Case postale 386
3000 Berne 14

Concours photos Vos petites têtes blondes ou brunes sont nos vedettes

Notre concours de photographies d'enfants a déclenché une véritable avalanche d'envois de petites frimousses pétillantes. Dès le début, nous avons craqué et, de un portrait prévu, nous avons décidé d'en publier trois chaque semaine. Une quantité pourtant négligeable face à l'enthousiasme de nos lecteurs. Dès lors, nous leur en offrons deux pleines pages par mois. / réd.



Sandy, de Travers



Jonathan, de Colombie



Ilona, de Chez-le-Bart

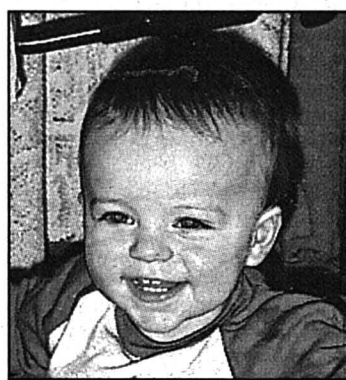

Brian, de La Chx-de-Fds



Morgane, de Cortaillod

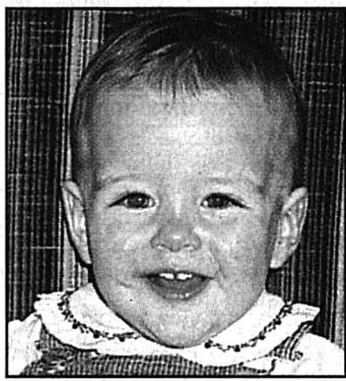

Sarah, de Neuchâtel



Laurène et Julie, des Ponts-de-Martel

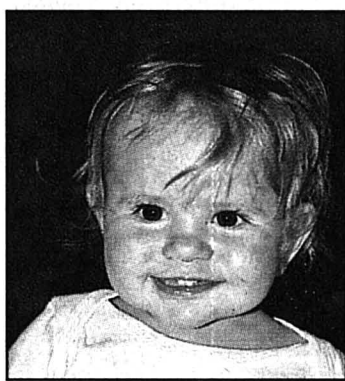

Lavinia, de Fontainemelon



Jordan, de Cormondrèche



Monica, de Boudry

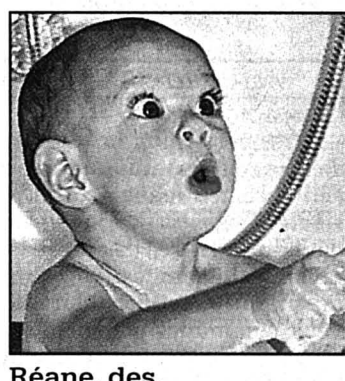

Réane, des Geneveys-sur-Coffrane

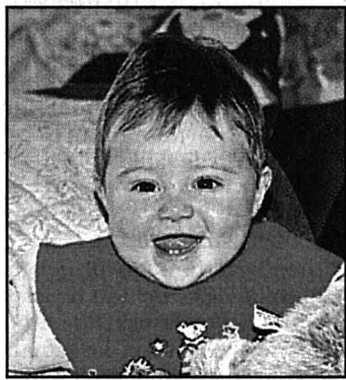

Nils, du Locle

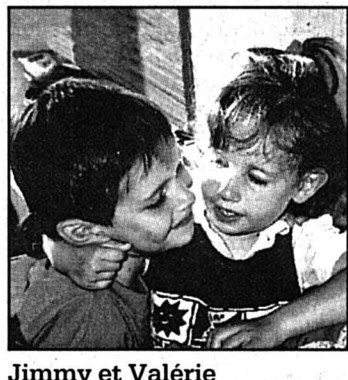

Jimmy et Valérie, de Couvet

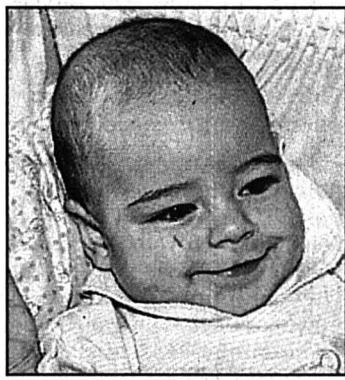

Bryan, de La Chx-de-Fds



Sarah, Kilian et Xavier, du Locle

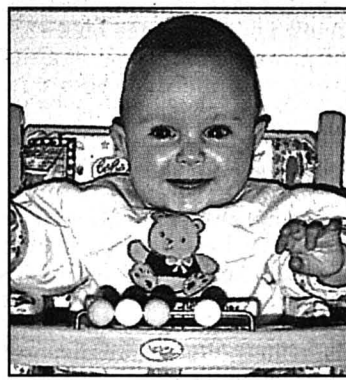

Jasmine, de Neuchâtel



Aurélie, d'Areuse



Amandine, de Marin

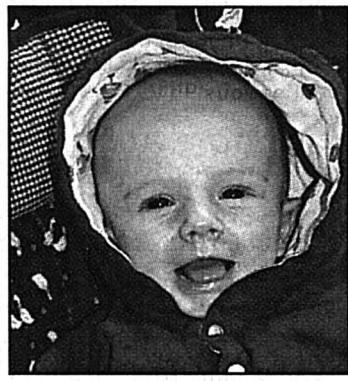

Fabien, de Marin

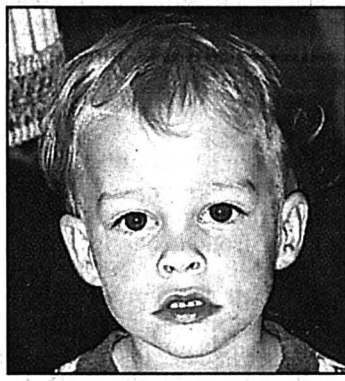

Sébastien, du Locle

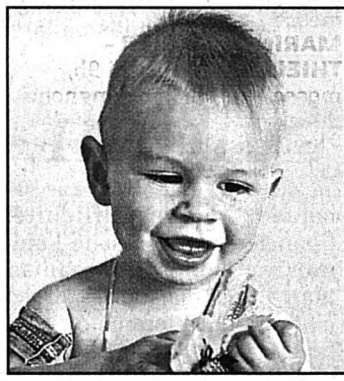

Maxime, du Locle

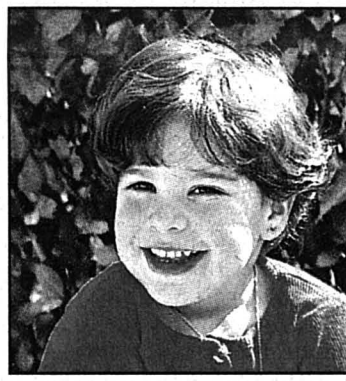

Mélanie, de Neuchâtel

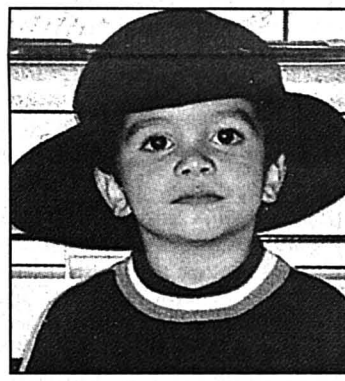

Gilles, de Montalchez



Laurent et Luc, de Môtiers

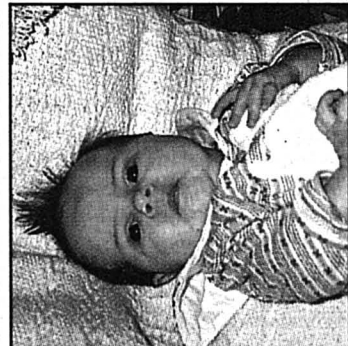

Louisa, de Neuchâtel



Cyril, du Locle



Sandy, de La Chx-de-Fds

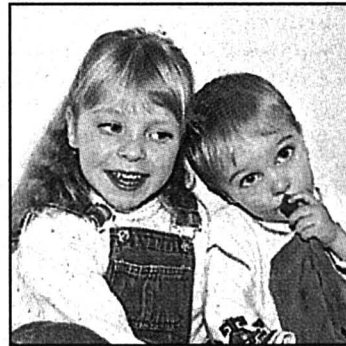

Cécile et Julien, de Renan

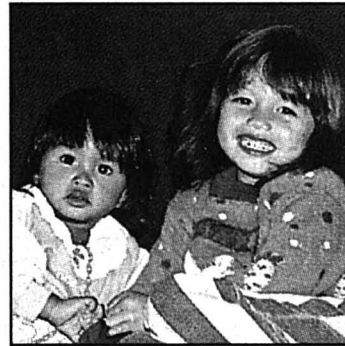

Matt et Annalyn, de La Chaux-de-Fonds



Dylan, de Neuchâtel



Samy, de Gorgier

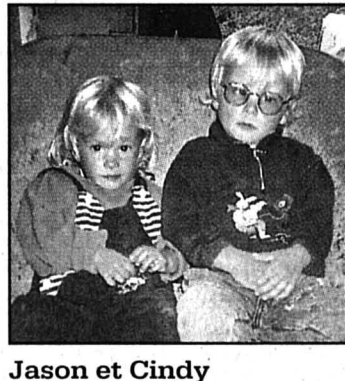

Jason et Cindy, de La Chaux-de-Fonds

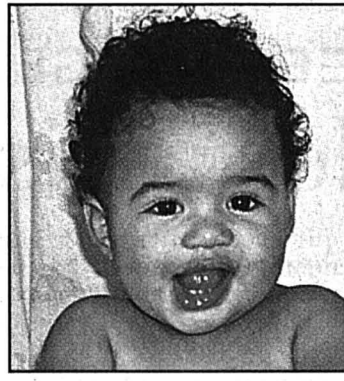

Marçio, de La Chx-de-Fds

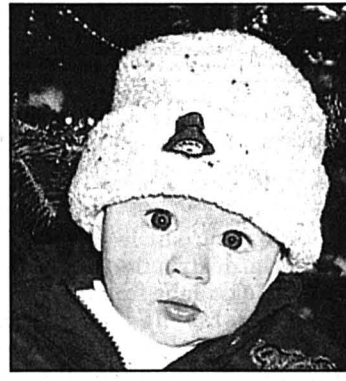

Gianluca, d'Auvernier



Béatrice, de Marin-Epagnier

PHARMACIE - PARFUMERIE **GAUCHAT**
 Cap 2000 Peseux Tél. 731 11 31 Fax 730 34 90
 Succ. PATRICK NUSSBAUMER Pharmacien diplômé
 PHARMACIE - PARFUMERIE DE SAINT-BLAISE
 P. Breguet Pharmacien diplômé
 2072 Saint-Blaise Grand-Rue 11
 Tél. 753 18 42 Fax 753 96 52



Les Pharmaciens
 Conseils

Une pharmacie c'est aussi
 le sens de l'accueil!

Un cadeau sera offert à chaque enfant dont la photo figure sur cette page. Il est à retirer à la Pharmacie Gauchat.

NEUCHÂTEL

RÉFORMÉS COLLÉGIALE. Di 10h, culte, sainte cène, M. F. Jacot.
TEMPLE DU BAS. Di 10h15, culte, M. J.-L. Parel. Chaque jour à 10h, recueillement.
MALADIÈRE. Di 9h45, culte, sainte cène, M. D. Perret.
ERMITAGE. Di 9h, culte, sainte cène, M. C. Miaz.
VALANGINES. Di 10h, culte, M. C. Miaz; 11h15, culte africain. Repas à l'issue du culte.
CADOLLES. Di 10h, culte, sainte cène, Mme E. Putsch.
SERRIÈRES. Di 10h, culte, sainte cène, M. C. Bacha.
LA COUDRE. Di 10h, culte, sainte cène, M. R. Tolck.
CHARMETTES. Di 10h, culte tous âges, sainte cène, M. G. Labarraque. Repas à l'issue du culte. Le vendredi à 10h, recueillement à la chapelle.
DEUTSCHSPRACHIGE REFORMIERTE KIRCHGE-MEINDE. Kein Gottesdienst im Temple du Bas. Um 9.30 Uhr, Gottesdienst in der Methodistenskapelle.

CATHOLIQUES ROMAINS NOTRE-DAME. Messes: sa (17h en portugais); di 10h, 18h.
VAUSEYON, ÉGLISE SAINT-NICOLAS. Di 10h30, messe.
SERRIÈRES, ÉGLISE SAINT-MARC. Messes: sa 17h30; di (10h15 en italien), (11h30 en portugais).
LA COUDRE, SAINT-NORBERT. Messes: sa 18h, messe. Le premier et troisième dimanche du mois, à 17h, messe selon le rite romain traditionnel dit «de Saint Pie V».
HÔPITAL DE LA PROVIDENCE. Di 9h, messe.
HÔPITAL DES CADOLLES. Di 8h30, messe.

MISSION POLONAISE. Hôpital de la Providence, le 4ème dimanche de chaque mois, messe à 10h.
MISSION CATHOLIQUE ITALIENNE. Di 10h15, messe à l'église Saint-Marc.

COMMUNAUTÉ CROATE. Hôpital de la Providence, le premier et troisième samedi du mois, Eucharistie à 18h.
CATHOLIQUES CHRÉTIENS SAINT-JEAN-BAPTISTE. (Emer-de-Vattel). Di 18h, messe (prof. Herwig Aldenhoven).

NÉO-APOSTOLIQUES (Rue Gabriel Lory 1). Di 9h30; me 20h, services divins.
ÉVANGÉLIQUES ACTION BIBLIQUE. (Evoile 8a, 753 12 53). Di 9h45, culte (garderie). Ma 19h30, prière. Ve 18h, ados; 19h15, jeunes.
ÉGLISE ÉVANGÉLIQUE DU TÉEN. (Portes-Rouges 36). Di 9h30, culte (pas d'école du dimanche). Ma 20h, présentation du SEL par Emmanuel Schmid.
ÉGLISE APOSTOLIQUE ÉVANGÉLIQUE. (Salle des Terreaux, Passage Max-de-Meuron 3, 724 55 22). Programme non communiqué.
ÉGLISE ÉVANGÉLIQUE DE LA FRATERNITÉ CHRÉTIENNE. (rue Saint-Nicolas 8). Di 9h30, culte. Me 20h, réunion.
ÉGLISE ÉVANGÉLIQUE LIBRE. Programme non communiqué.
ÉGLISE ÉVANGÉLIQUE MÉTHODISTE. Di 9h30 Abendmahlsgottesdienst (en allemand); culte des enfants. Ve 19h30, groupe des ados.
EVANGELISCHE STADTMIS-SION. Sonntag 10.00 Gottesdienst.
CHIESA EVANGELICA PENTECOSTALE. (Saint-Nicolas 8). Domenica ore 17 (italiano); giovedì ore 20, preghiera e studio biblico, sabato ore 17 incontro dei giovani.

ÉGLISE ÉVANGÉLIQUE CHAPELLE DE L'ESPOIR (Evoile 59). Di 9h30, culte, sainte cène (école du dimanche, garderie). Me 20h, louange et prière. Ve 20h, rencontre des jeunes.
ARMÉE DU SALUT. Programme non communiqué.

AUTRES ÉGLISE ADVENTISTE. Sa 9h15, l'église à l'étude; 10h30, culte avec prédication.
ENGLISH AMERICAN CHURCH. (chapelle des Charmettes). 2nd Sunday (at 5 p.m.) Family Service. Last Sunday (at 5 p.m.) Family Communion Service.

PREMIÈRE ÉGLISE DU CHRIST, SCIENTISTE. 9h30, culte et école du dimanche. Me 20h15, réunion. Salle de lecture ouverte au public (lusa 14h30-17h).
TÉMOINS DE JÉHOVAH. (r. des Moulins 51). Discours public: sa 16h30; étude biblique: sa 17h20.

VAL-DE-RUZ

Ensemble I SAVAGNIER. Di 10h, culte, sainte cène.
Ensemble II CERNIER. Di 10h, culte.
Ensemble III COFFRANE. Di 10h, culte, sainte cène.
CATHOLIQUES ROMAINS CERNIER. Sa 18h15, messe avec chorale; di 11h15, messe.
LES GENEVEYS-SUR-COFFRANE. Di 9h30, messe.

NÉO-APOSTOLIQUES CERNIER. (Rue du Crêt-De-bély 13). Di 9h30; me 20h, services divins.

ÉVANGÉLIQUES CERNIER, ÉGLISE DU PLEIN ÉVANGILE. Di 9h45, culte, sainte cène (garderie, école du dimanche). Je 20h, réunion de prière et édification.
LES GENEVEYS-SUR-COFFRANE, ÉGLISE ÉVANGÉLIQUE MISSIONNAIRE. Di 10h, culte, école du dimanche et garderie (centre scolaire). Je 20h, étude biblique (ch. du Louverain 6).
VILLIERS, ASSEMBLÉE ÉVANGÉLIQUE DES FRÈRES (à la salle chez famille Frédéric Cuhe, agriculteur, ch. du Tombet 2). 2me dimanche à 14 heures et 3me dimanche à 10h.

DISTRICT DE BOUDRY

RÉFORMÉS EST AUVERNIER. Di 11h, culte à la Grande Sagneule, Mme R.-A. Guinchard.
BÔLE. Culte à Rochefort.
COLOMBIER. Di 9h45, culte, sainte cène, Mme C. Borel.
CORCELLES-CORMONDRECHE. Di 10h (temple), culte de rentrée, sainte cène, Mme P. Hasslein.
PESEUX. Di 10h, culte, Mme D. Collaud.
ROCHEFORT. Di 10h, culte, M. S. Rouèche.

QUEST BEVAIX. Di 10h, célébration œcuménique à l'Abbaye sous tente, J.-P. Roth et J.-P. Vacher.
BOUDRY. Di 10h, culte, sainte cène, A. Paris.
CORTAILLOD. Di 10h, culte, sainte cène, F. Demarle.
SAINT-AUBIN-LA BÉROCHE. Di 10h, culte, sainte cène, B. Du Pasquier.
PERREUX. Di 9h45, culte, sainte cène.
VAUMARCUS (LA ROCHELLE). Di 11h15, culte, sainte cène.
CATHOLIQUES ROMAINS BEVAIX. Di 11h, messe.
BÔLE. Sa 18h15, messe.
BOUDRY. Di 9h30, messe.
COLOMBIER. Sa 17h, messe. Di 9h45, messe (fête patronale St. Etienne ouverture de l'année pastorale).
CORTAILLOD. Sa 18h, messe.
GORGIER-LA BÉROCHE. Sa 18h, messe.
PESEUX. Sa 18h; di 10h, messes.

NÉO-APOSTOLIQUES BOUDRY. (Route des Addoz 21a). Di 9h30; je 20h, services divins.
ÉVANGÉLIQUES BOUDRY, ÉVANGÉLIQUE LIBRE. Di 10h, culte (garderie, école du dimanche). Me 12h, club des enfants. Repas et animation biblique.
COLOMBIER, ÉVANGÉLIQUE LIBRE. Di 9h45, culte, M. J. Zbinden (garderie et école du dimanche). Le mercredi de 11h30 à 13h45, Heure de la Joie. Les 2e et 4e jeudis du mois, études bibliques à 20h.

CORMONDRECHE, ASSEMBLÉE ÉVANGÉLIQUE DES FRÈRES. (Salle de l'assemblée, av. Beauregard 48). 1er, 2me et 4me dimanche à 9h45. Mercredi après le 1er et le 3me dimanche à 20h.

GORGIER, ÉVANGÉLIQUE (Vieille route 5 Combamare). Di 9h45, culte à Aubonne. En semaine, groupe de maison (se renseigner au 836 29 15).
PESEUX, ÉVANGÉLIQUE. Di 9h30, culte, école du dimanche.
AUTRES CORTAILLOD, TÉMOINS DE JÉHOVAH. Discours public et étude biblique, sa 17h (français), 19h (espagnol), di 9h30 (italien).
PESEUX, JÉSUS-CHRIST DES SAINTS DES DERNIERS JOURS. Di 9h, réunion de prière, de société de secours jeunes filles et primaire; 10h, école du dimanche; 10h50, réunion de sainte cène; ve 19h, chœur, séminaire et institut; 20h, activités.

ENTRE-DEUX-LACS

RÉFORMÉS CRESSIER-CORNAUX-ENGES-THIELLE-WAVRE. Di 10h, culte, sainte cène à Cornaux.
HAUTERIVE. Culte de l'enfance voir sous Saint-Blaise (Réformés).
LE LANDERON. Di 19h, culte.
MARIN-ÉPAGNIER. Di 10h, culte, sainte cène.
PRÉFARGIER. Di 8h30, culte, sainte cène (à la grande chapelle).
SAINT-BLAISE. Di 10h, culte des familles, sainte cène (10h, culte de l'enfance et de jeunesse à la chapelle de la cure du bas; 10h, garderie des petits au foyer).
LIGNIÈRES-NODS. Di 10h15, culte, sainte cène, à Nods.

CATHOLIQUES ROMAINS CRESSIER-ENGES-CORNAUX. Sa 17h30, messe des familles à Cornaux. Les enfants qui veulent vivre la Messe activement peuvent se retrouver au temple dès 16h30.
HAUTERIVE. Voir sous Saint-Blaise.
LE LANDERON. Di 10h, messe.
MARIN-ÉPAGNIER-THIELLE-WAVRE. Di 9h, messe (sauf le 1er dimanche du mois). Je 9h15, messe.
PRÉFARGIER. Me 9h, messe (à la petite chapelle).
SAINT-BLAISE. Ve 9h, sa 17h30, di 10h15, messes.

NÉO-APOSTOLIQUES LE LANDERON. (Rue du Pont-de-Vaux). Di 9h30; je 20h, services divins.
ÉVANGÉLIQUES LE LANDERON, COMMUNAUTÉ ÉVANGÉLIQUE. (rte de La Neuveville 5). Di 10h, culte, sainte cène (garderie et culte de l'enfance).
MARIN-ÉPAGNIER. (Espace Perrier, salle Epagnier). Di 9h30, culte, sainte cène (garderie, école du dimanche). Ma 20h, réunion de prière (Espace Perrier, salle La Ramée).
SAINT-BLAISE, ÉGLISE ÉVANGÉLIQUE DE LA DÎME. Di 10h, culte, sainte cène (garderie et culte de jeunesse). Adresse: ruelle des Voûtes 1. Me 20h15, louange, puis cellules de prières. Adresse: chemin de Mureta 10.

VAL-DE-TRAVERS RÉFORMÉS LES BAYARDS. Aux Verrières. Di 9h, culte.
LA CÔTE-AUX-FÈES. Di 10h, culte - communion.
COUVET. Di 10h, culte, installation du pasteur Raoul Pagnamenta - communion.
FLEURIER. Di 10h, culte - communion.
MÔTIERS. A Fleurier.
NOIRAIGUE. A Couvet.
SAINT-SULPICE. A Fleurier.
TRAVERS. A Couvet.
LES VERRIÈRES. Di 10h, culte - communion.
CATHOLIQUES ROMAINS COUVET. Messes: di 10h30, me 15h, ve 10h à l'hôpital avec les malades.
FLEURIER. Sa 17h, messe de la veille. Di 10h30, messe dominicale.
NOIRAIGUE. Di 9h, messe, participation de la chorale. Je 16h30, messe.
TRAVERS. Sa 18h30, messe.

VAL-DE-TRAVERS

LES VERRIÈRES. Le 4me dimanche du mois messe à 9h.
NÉO-APOSTOLIQUES FLEURIER. (Av. D. Jeanrichard 6). Di 9h30; je 20h, services divins.
ÉVANGÉLIQUES COUVET (St. Gervais), ÉGLISE ÉVANGÉLIQUE LIBRE. Di 9h45, culte, sainte cène (école du dimanche, garderie). Ma 20h, prière, étude biblique. Je, groupe de jeunes.
FLEURIER, ÉVANGÉLIQUE DU RÉVEIL. Culte.

LA CHAUX-DE-FONDS

GRAND-TEMPLE. Di 9h45, culte, D. Guillod, sainte cène.
LES PLANCHETTES. Di 10h15, culte, W. Habegger, sainte cène.
FAREL. Di 9h45, culte d'accueil du pasteur David Allisson.
SAINT-JEAN. Di 9h45, culte, J. Pinto.
ABEILLE. Di 10h, culte, V. Tschanz Anderegg, sainte cène.
LES FORGES. Di 10h, culte, S. Perret, sainte cène.
LES ÉPLATURES. Di 9h30, culte célébré par des laïcs, sainte cène.
LA SAGNE. Di culte à 9h30 aux Éplatures; à 10h à l'Abeille ou aux Forges.
DEUTSCHSPRACHIGE REFORMIERTE KIRCHGE-MEINDE. (Temple-Allemand 70). Sonntag 9.45 Uhr, Gottesdienst mit Frau Pfarrer Müller, anschließend gemeinsams Mittagessen.
CATHOLIQUES ROMAINS SACRÉ-CŒUR. Sa 18h, messe. Di 10h15, messe.
NOTRE-DAME DE LA PAIX. Sa 17h30, messe. Di 9h30, messe; 18h, célébration.
MISSION PORTUGAISE. Sa 14h, messe au Sacré-Cœur.
MISSION ITALIENNE. Sa 18h, messe aux Forges. Di 9h, messe au Sacré-Cœur.
MISSION ESPAGNOLE. Di 11h, messe à Notre-Dame de la Paix.
CATHOLIQUES CHRÉTIENS SAINT-PIERRE. (Chapelle 5). Sa dès 10h, kermesse au jardin et à la salle St-Pierre, Chapelle 5. Di 9h45, messe (prédication le prof. Herwig Aldenhoven, Berne).

NÉO-APOSTOLIQUES (Rue de la Combe-Grieurin 46). Di 9h30; me 20h, services divins.

ÉVANGÉLIQUES ACTION BIBLIQUE. (Jardinière 90). Ve 18h45, groupes de jeunes à l'Action Biblique. Di 9h45, culte. Me 20h, nouvelles missionnaires et prières.
ARMÉE DU SALUT. (Numadroz 102). Di 9h45, culte. Me 9h, rencontre de prière. Je 20h, partage biblique, Genétanes 47.
ÉGLISE DU PLEIN ÉVANGILE "LE FLAMBEAU". (Manège 24). Di 9h30, culte (école du dimanche, garderie). Me 20h, soirée avec Michel Renevier: «Proches du retour de Jésus-Christ». Ve 19h30, groupe de jeunes.
ÉGLISE ÉVANGÉLIQUE LIBRE. (Paix 126). Ve 18h45, groupe de jeunes à l'Action biblique. Di 9h45, culte (garderie d'enfants, école du dimanche). Ma 18h30, catéchisme. Je 20h, échange anciennat - église.

ÉGLISE ÉVANGÉLIQUE DE REVEIL. Ve 20h, soirée avec Mel Grams (USA) sur le thème «Rencontrez le Maître: notre exemple». Sa 20h, soirée avec Mel Grams (USA) sur le thème «Rencontrez le Maître: notre enseignant». Di 9h30, culte avec Mel Grams: «Rencontrez le Maître: notre espérance». Garderie et école du dimanche. Ma 20h, cellules de prière dans les maisons. Je 20h, soirée de louange et prière.

MENNONITE: (Les Bulles 17). Di 10h, culte de clôture des Conférences missionnaires.
ÉVANGÉLISATION POPULAIRE. (Jaquet-Droz 25). Di 9h45, culte.

EVANGELISCHE STADTMIS-SION. (Musées 37). Sonntag 9.45 Uhr, + hl. Mahl. Montag 20 Uhr, Hauskreis. Dienstag 9 Uhr Frauen-Gebetstreff; 14h30 Uhr Seniorenstunde; 20 Uhr Jugendtreff. Donnerstag 20 Uhr, Bibelstudium.
LA FRATERNITÉ. (Église évangélique baptiste, Soleil 7). Di 10h, culte. Ma 20h, prière. Je 20h, évangélisation.
ASSEMBLÉE ÉVANGÉLIQUE DES FRÈRES. (La Chaux-de-Fonds, salle de la Stadtmision, Musées 37). 3me dimanche à 14h, jeudi après le 1er et le 4me dimanche à 20h. La Sagne, c/o A. Robert, Crêt 97, 2me dimanche à 20h, 4me dimanche à 14h.

AUTRES COMMUNAUTÉ ISRAËLITE. (Synagogue, Parc 63). Solennités religieuses: ve 18h45, sa 9h15.
DOJO ZEN. Daniel JeanRichard 35 (Mission Maître Taisen Deshimaru). Horaire des zazen: matin: ma-ve 6h45-8h, di 10h-11h30. Soir: ma/je 19h-20h, me 20h30-21h30, sa 17h-18h30.
ADVENTISTE. (Jacob-Brandt 10). Sa 9h15, étude biblique; 10h30, culte. Ma 20h, cercle d'études.
JÉSUS-CHRIST DES SAINTS DES DERNIERS JOURS. (L.-Robert 105). Di 9h, réunion de prière des jeunes filles et de la société de secours; 10h, école du dimanche; 10h50, sainte cène.
TÉMOINS DE JÉHOVAH. (Collège 97). Lu 19h15, école théocratique, réunion de service. Ma 19h15, étude de livre. Samedi 18h, discours public. Etude de la Tour de Garde.

LA NEUVEVILLE. ÉGLISE ADVENTISTE DU 7ÈME JOUR. Sa 9h15, étude de la parole. Sa 10h30, culte. Ma 20h, réunion de prière.
LA NEUVEVILLE. ARMÉE DU SALUT. Di 9h45, culte (école du dimanche).

JURA BENOIS RÉFORMÉS COURTELARY/CORMORET. Di 9h45, culte, sainte cène à Courtelary.
DIESSÉ-PRÊLES-LAMBOING. Sa di camp de catéchisme des 8 et 9èmes années. Di 10h, culte, sainte cène.
LA FERRIÈRE. Di 9h45, culte paroissial avec célébration d'un baptême et de la sainte cène, au temple.
LA NEUVEVILLE. Di 10h, culte à la Blanche Église (en langue allemande à 9h le 3e dimanche du mois).
NODS-LIGNIÈRES. Di 10h15, culte, sainte cène, à Nods.
RENAN. Di 9h45, culte.
SAINT-IMIER. Di 9h45, culte.
SONVILIER. Di 9h45, culte à Sonvilier, premier dimanche du mois, sainte cène.
TRAMELAN. Di 9h30, culte.
VILLERET. Di 9h45, culte à l'église, service avec sainte cène.
SAINT-IMIER - KIRCHGE-MEINDE ST. IMMER UND OBERES TAL. Kein Gottesdienst.

CATHOLIQUES ROMAINS COURTELARY/CORGEMONT. Sa 18h15, messe de communauté à Courtelary. Di 9h, messe de communauté à Corgemont.
LA NEUVEVILLE. Sa 18h; di 10h, messes à l'église catholique.
SAINT-IMIER. Di 10h30, messe de communauté.
TRAMELAN. Sa 17h30, messe dominicale. Di pas de messe.

CATHOLIQUES CHRÉTIENS SAINT-IMIER. Église Saint-Paul, rue des Roses. Di pas de messe.
NÉO-APOSTOLIQUES TAVANNES. (Chemin de l'Ar-senal 3). Di 9h30; je 20h, services divins.
SAINT-IMIER. (Rue Châtillon 18). Di 9h30; me 20h, services divins.
COURTELARY. (Grand-Rue 37). Di 9h30; je 20h, services divins.

AUTRES LA NEUVEVILLE. ÉGLISE ÉVANGÉLIQUE DE L'ABRI. Di 9h30, culte avec M. et Mme Tai Waheo de Nouvelle Calédonie (garderie et école du dimanche). Je 20h, réflexion sur la libéralité avec M. Ernest Lorenz.
LA NEUVEVILLE. ÉGLISE ADVENTISTE DU 7ÈME JOUR. Sa 9h15, étude de la parole. Sa 10h30, culte. Ma 20h, réunion de prière.
LA NEUVEVILLE. ARMÉE DU SALUT. Di 9h45, culte (école du dimanche).

JURA DOYENNÉ DES FR.-MONTAGNES LES BOIS. Sa 18h30, messe. Di pas de messe...
LES BREULEUX. Di 19h45, messe.
LES COTES. Di 9h, messe.
LES GENEVEZ. Di 11h, messe.
HÔPITAL DE DISTRICT. Sa 16h30, messe.
LAJOUX. Di 9h30, messe.
MONTFAUCON. Di 9h30, messe; 11h, baptêmes.
LE NOIRMONT. Sa pas de messe; di 9h30, messe; pas de messe à 11h....
LES POMMERATS. Di 11h, messe.
SAIGNÉLÉGIÉ. Di 9h30, messe.
SAINT-BRAIS. Sa 19h45, messe; accueil HM.
SAULCY. Sa 19h30, messe.

NÉO-APOSTOLIQUES DELEMONT. (Rue des Pinsons 7). Di 9h30; me 20h, services divins.
RÉFORMÉS DES FR.-MONTAGNES SAIGNÉLÉGIÉ. Di 9h30, culte.

L'Évangile au quotidien se trouve en page Carnet

JOURNÉE DE DISTRICT: Di 9h45, culte au Temple des Ponts-de-Martel (rendez-vous 9h15 devant le temple du Locle pour le transport). Voir rubrique Ponts-de-Martel pour programme.
LES BRENETS. Journée de District: di 9h45, culte au Temple des Ponts-de-Martel (rendez-vous 9h15 sur la place du village pour le transport). Voir rubrique Ponts-de-Martel pour programme.
DEUTSCHSPRACHIGE REFORMIERTE KIRCHGE-MEINDE. (M.-A. Calame 2). Sonntag 9.45 Uhr, Gottesdienst in La Chaux-de-Fonds, mit Frau Pfarrer E. Müller, anschließend gemeinsams Mittagessen.
LA BRÉVINE. Di 9h45, culte de District aux Ponts-de-Martel. Ve 18h30 école du dimanche pour les grands.
LES PONTS-DE-MARTEL. Di 9h45, culte du district du Locle au Temple; pique-nique et visite du sentier didactique du Marais-Rouge. Ma 20h, réunion de prière à la salle de Paroisse.
CATHOLIQUES ROMAINS LES BRENETS. Sa 19h, messe.
LE CERNEUX-PÉQUIGNOT. Di 11h, messe.
LE LOCLE. Sa 17h30, messe. Di 9h30, messe; 10h45, messe en italien.
NÉO-APOSTOLIQUES (Chapelle Girardet 2a). Di 9h30; je 20h, services divins.
ÉVANGÉLIQUES ACTION BIBLIQUE. (Envers 25). Di 9h45, pas de culte (Service de baptême à 16h). Me 20h15, prière aux Envers 25.
ARMÉE DU SALUT (Marais 36). Di 9h15, prière; 9h45, culte des Majors F. Thöeni, Communauté ÉVANGÉLIQUE LES PONTS-DE-MARTEL. (Chapelle 8). Di 10h, culte (école du dimanche, garderie).
ÉGLISE APOSTOLIQUE ÉVANGÉLIQUE. (Chapelle 5). Di 9h30, culte. En semaine, rencontre dans les foyers, tél. 931 46 48.
ÉGLISE ÉVANGÉLIQUE LIBRE. (Angle Banque-Bornot). Sa 20h, agape. Di 9h30, culte, sainte cène et offrande pour la mission (école du dimanche); 20h, prière. Lu 20h, Groupe de quartier «Est»; groupe de quartier «Sud». Ma 20h, groupe de quartier «Kao-lack».

LE LOCLE. Journée de District: di 9h45, culte au Temple des Ponts-de-Martel (rendez-vous 9h15 devant le temple du Locle pour le transport). Voir rubrique Ponts-de-Martel pour programme.
LES BRENETS. Journée de District: di 9h45, culte au Temple des Ponts-de-Martel (rendez-vous 9h15 sur la place du village pour le transport). Voir rubrique Ponts-de-Martel pour programme.
DEUTSCHSPRACHIGE REFORMIERTE KIRCHGE-MEINDE. (M.-A. Calame 2). Sonntag 9.45 Uhr, Gottesdienst in La Chaux-de-Fonds, mit Frau Pfarrer E. Müller, anschließend gemeinsams Mittagessen.
LA BRÉVINE. Di 9h45, culte de District aux Ponts-de-Martel. Ve 18h30 école du dimanche pour les grands.
LES PONTS-DE-MARTEL. Di 9h45, culte du district du Locle au Temple; pique-nique et visite du sentier didactique du Marais-Rouge. Ma 20h, réunion de prière à la salle de Paroisse.
CATHOLIQUES ROMAINS LES BRENETS. Sa 19h, messe.
LE CERNEUX-PÉQUIGNOT. Di 11h, messe.
LE LOCLE. Sa 17h30, messe. Di 9h30, messe; 10h45, messe en italien.
NÉO-APOSTOLIQUES (Chapelle Girardet 2a). Di 9h30; je 20h, services divins.
ÉVANGÉLIQUES ACTION BIBLIQUE. (Envers 25). Di 9h45, pas de culte (Service de baptême à 16h). Me 20h15, prière aux Envers 25.
ARMÉE DU SALUT (Marais 36). Di 9h15, prière; 9h45, culte des Majors F. Thöeni, Communauté ÉVANGÉLIQUE LES PONTS-DE-MARTEL. (Chapelle 8). Di 10h, culte (école du dimanche, garderie).
ÉGLISE APOSTOLIQUE ÉVANGÉLIQUE. (Chapelle 5). Di 9h30, culte. En semaine, rencontre dans les foyers, tél. 931 46 48.
ÉGLISE ÉVANGÉLIQUE LIBRE. (Angle Banque-Bornot). Sa 20h, agape. Di 9h30, culte, sainte cène et offrande pour la mission (école du dimanche); 20h, prière. Lu 20h, Groupe de quartier «Est»; groupe de quartier «Sud». Ma 20h, groupe de quartier «Kao-lack».

LE LOCLE. Journée de District: di 9h45, culte au Temple des Ponts-de-Martel (rendez-vous 9h15 devant le temple du Locle pour le transport). Voir rubrique Ponts-de-Martel pour programme.
LES BRENETS. Journée de District: di 9h45, culte au Temple des Ponts-de-Martel (rendez-vous 9h15 sur la place du village pour le transport). Voir rubrique Ponts-de-Martel pour programme.
DEUTSCHSPRACHIGE REFORMIERTE KIRCHGE-MEINDE. (M.-A. Calame 2). Sonntag 9.45 Uhr, Gottesdienst in La Chaux-de-Fonds, mit Frau Pfarrer E. Müller, anschließend gemeinsams Mittagessen.
LA BRÉVINE. Di 9h45, culte de District aux Ponts-de-Martel. Ve 18h30 école du dimanche pour les grands.
LES PONTS-DE-MARTEL. Di 9h45, culte du district du Locle au Temple; pique-nique et visite du sentier didactique du Marais-Rouge. Ma 20h, réunion de prière à la salle de Paroisse.
CATHOLIQUES ROMAINS LES BRENETS. Sa 19h, messe.
LE CERNEUX-PÉQUIGNOT. Di 11h, messe.
LE LOCLE. Sa 17h30, messe. Di 9h30, messe; 10h45, messe en italien.
NÉO-APOSTOLIQUES (Chapelle Girardet 2a). Di 9h30; je 20h, services divins.
ÉVANGÉLIQUES ACTION BIBLIQUE. (Envers 25). Di 9h45, pas de culte (Service de baptême à 16h). Me 20h15, prière aux Envers 25.
ARMÉE DU SALUT (Marais 36). Di 9h15, prière; 9h45, culte des Majors F. Thöeni, Communauté ÉVANGÉLIQUE LES PONTS-DE-MARTEL. (Chapelle 8). Di 10h, culte (école du dimanche, garderie).
ÉGLISE APOSTOLIQUE ÉVANGÉLIQUE. (Chapelle 5). Di 9h30, culte. En semaine, rencontre dans les foyers, tél. 931 46 48.
ÉGLISE ÉVANGÉLIQUE LIBRE. (Angle Banque-Bornot). Sa 20h, agape. Di 9h30, culte, sainte cène et offrande pour la mission (école du dimanche); 20h, prière. Lu 20h, Groupe de quartier «Est»; groupe de quartier «Sud». Ma 20h, groupe de quartier «Kao-lack».

LE LOCLE. Journée de District: di 9h45, culte au Temple des Ponts-de-Martel (rendez-vous 9h15 devant le temple du Locle pour le transport). Voir rubrique Ponts-de-Martel pour programme.
LES BRENETS. Journée de District: di 9h45, culte au Temple des Ponts-de-Martel (rendez-vous 9h15 sur la place du village pour le transport). Voir rubrique Ponts-de-Martel pour programme.
DEUTSCHSPRACHIGE REFORMIERTE KIRCHGE-MEINDE. (M.-A. Calame 2). Sonntag 9.45 Uhr, Gottesdienst in La Chaux-de-Fonds, mit Frau Pfarrer E. Müller, anschließend gemeinsams Mittagessen.
LA BRÉVINE. Di 9h45, culte de District aux Ponts-de-Martel. Ve 18h30 école du dimanche pour les grands.
LES PONTS-DE-MARTEL. Di 9h45, culte du district du Locle au Temple; pique-nique et visite du sentier didactique du Marais-Rouge. Ma 20h, réunion de prière à la salle de Paroisse.
CATHOLIQUES ROMAINS LES BRENETS. Sa 19h, messe.
LE CERNEUX-PÉQUIGNOT. Di 11h, messe.
LE LOCLE. Sa 17h30, messe. Di 9h30, messe; 10h45, messe en italien.
NÉO-APOSTOLIQUES (Chapelle Girardet 2a). Di 9h30; je 20h, services divins.
ÉVANGÉLIQUES ACTION BIBLIQUE. (Envers 25). Di 9h45, pas de culte (Service de baptême à 16h). Me 20h15, prière aux Envers 25.
ARMÉE DU SALUT (Marais 36). Di 9h15, prière; 9h45, culte des Majors F. Thöeni, Communauté ÉVANGÉLIQUE LES PONTS-DE-MARTEL. (Chapelle 8). Di 10h, culte (école du dimanche, garderie).
ÉGLISE APOSTOLIQUE ÉVANGÉLIQUE. (Chapelle 5). Di 9h30, culte. En semaine, rencontre dans les foyers, tél. 931 46 48.
ÉGLISE ÉVANGÉLIQUE LIBRE. (Angle Banque-Bornot). Sa 20h, agape. Di 9h30, culte, sainte cène et offrande pour la mission (école du dimanche); 20h, prière. Lu 20h, Groupe de quartier «Est»; groupe de quartier «Sud». Ma 20h, groupe de quartier «Kao-lack».

LE LOCLE. Journée de District: di 9h45, culte au Temple des Ponts-de-Martel (rendez-vous 9h15 devant le temple du Locle pour le transport). Voir rubrique Ponts-de-Martel pour programme.
LES BRENETS. Journée de District: di 9h45, culte au Temple des Ponts-de-Martel (rendez-vous 9h15 sur la place du village pour le transport). Voir rubrique Ponts-de-Martel pour programme.
DEUTSCHSPRACHIGE REFORMIERTE KIRCHGE-MEINDE. (M.-A. Calame 2). Sonntag 9.45 Uhr, Gottesdienst in La Chaux-de-Fonds, mit Frau Pfarrer E. Müller, anschließend gemeinsams Mittagessen.
LA BRÉVINE. Di 9h45, culte de District aux Ponts-de-Martel. Ve 18h30 école du dimanche pour les grands.
LES PONTS-DE-MARTEL. Di 9h45, culte du district du Locle au Temple; pique-nique et visite du sentier didactique du Marais-Rouge. Ma 20h, réunion de prière à la salle de Paroisse.
CATHOLIQUES ROMAINS LES BRENETS. Sa 19h, messe

Un été au Refuge de Cottendart

L'été s'est bien installé sur le territoire neuchâtelois... Les vacances? Une période bien laborieuse pour tous les refuges d'animaux ainsi que pour le personnel les accueillant. En effet, l'effectif des animaux abandonnés augmente de jour en jour!

Après toutes les campagnes de sensibilisation ponctuellement réalisées avant les vacances, que ce soit dans les journaux animaliers ou dans la presse, avec la mise à disposition de pensions pour nos amis quadrupèdes, force est de constater que cette période de détente pour l'homme apporte son lot de trop nombreux abandons, de souffrances et de détresse animale.

Le Refuge de Cottendart, comme beaucoup d'autres, n'a pas été épargné. Loin de là. Avec 28 chiens abandonnés (dont 8 huskies) et 4 chiots arrivés le même jour, ce constat est décevant et les abandons n'ont jamais été aussi importants que cette année!

Pendant cette période, le travail ne manque pas. Le personnel est mis physiquement à rude épreuve et ne compte pas ses heures jusqu'à ce que tous les boxes soient nettoyés et désinfectés, que tous les chiens soient nourris et sortis pour leur promenade quotidienne, et soignés en cas de maladies.

Et le moral? Bien sûr, il en prend un coup! Il faut être fort et solide pour supporter les regards pleins de mélancolie et de tristesse de ces animaux qui doivent se demander ce qui leur arrive après avoir connu la chaleur d'un foyer, et qui, du jour au lendemain, se retrouvent abandonnés, leur propriétaires

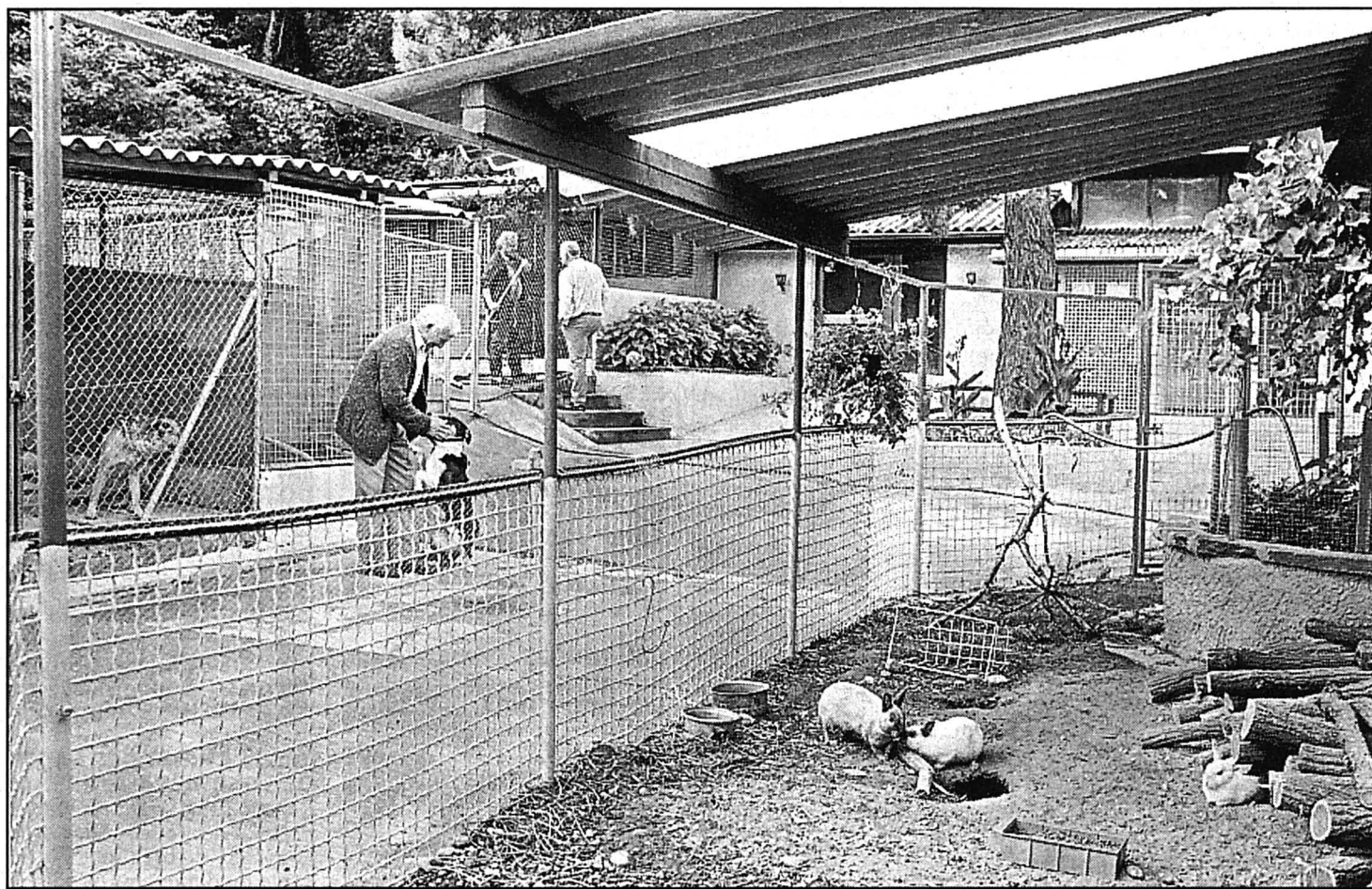

Les abandons d'animaux domestiques n'ont jamais été aussi importants que cette année.

photo a

les trouvant soudainement trop encombrants.

Nous ne le répéterons jamais assez. L'adoption d'un animal (chez l'éleveur ou autres) exige un investissement en temps et en matériel considérable, ce qui implique une mûre réflexion.

En effet, un chien a une espérance de vie de 10 à 15 ans et un chat entre 15 à 20 ans. Par conséquent, cela entraîne certains sacrifices tels que: en temps (sorties quotidiennes et régulières quelle que soit la météo), financièrement (soins vétérinaires

en général, nourriture, etc.) et évidemment une présence journalière du maître afin que l'animal ne soit pas livré à lui-même des journées entières.

Et enfin que dire de l'irresponsabilité de certaines personnes qui font porter leur chienne et ne trouvant pas preneur pour les chiots, s'en débarrassent sans état d'âme; et que dire encore de celles qui maltraitent leur animal au point que, lorsqu'il arrive au refuge, il ne reste plus que l'euthanasie libératrice de tous les tour-

ments vécus, parce que implaçable, et qu'aucune loi digne de ce nom, ni les juges de nos tribunaux, ne sont capables de punir sévèrement ces actes de cruauté et de barbarie. Il serait grand temps que la loi change et que l'animal ne soit plus considéré comme une chose, mais comme un être vivant.

La vie d'un animal, quel qu'il soit, doit être assumée et respectée pleinement. Apporter affection, amour et assistance ne devrait pas sembler titanesque compte tenu du retour qu'apporte la

compagnie d'une bête. Donner sans compter, c'est ce qu'accomplit chaque jour votre animal. Pensez-y!

Aussi longtemps que l'homme n'aura pas compris qu'il doit vivre en harmonie avec la nature et dans le respect de chaque être vivant, les responsables et employés des refuges et des SPA auront encore beaucoup de travail pour mener à bien la tâche qui est la leur: la protection animale.

Eliane Durni
Bénévole au refuge
de Cottendart

Le prix du lait et la RPLP

A fin juillet, l'USP (Union suisse des paysans) a fait parvenir au Conseil fédéral une pétition munie de 17.000 signatures, dont plus de la moitié seraient romandes. Les signataires de cette pétition demandent de fixer un prix cible qui assure aux producteurs de toucher 82,4 centimes par kilo de lait. Naturellement, le plus grand défenseur de la cause paysanne, l'écologiste et secrétaire de l'USP, Fernand Cuche, est monté aux barricades pour sonner l'alarme, rappelant que le prix cible de 77 centimes proposé par le Conseil fédéral pourrait encore chuter de 10% avant que ce dernier n'inter-vienne.

L'action du secrétaire général est parfaite et aucun paysan ne saurait la contester. Cependant, avec un prix de vente aussi bas qu'il est actuellement, les producteurs doivent strictement veiller à ce que leurs frais de production n'augmentent pas. Or, je me pose la question comment feront les agriculteurs face à la taxe RPLP (Redevance sur le trafic des poids lourds liées aux prestations) à propos de laquelle nous nous prononcerons le 27 septembre prochain.

On sait très bien que le 90% des besoins d'approvisionnement ne peut se faire que par camion. Le fourrage, la paille, les engrais, le diesel, les machines, tout est livré par camion. Ensuite, l'ensemble de la production, le gros et petit bétail, les céréales, les fruits et légumes et le lait plus que tout autre sont enlevés par camion.

Soutenir, voter une taxe routière exorbitante, c'est tout simplement renchérir fortement les coûts de production. Paysans, ne vous laissez pas bernier! Si vous dites oui à la RPLP et faites ainsi passer le transport routier à la caisse de manière indue, dans les mois qui suivront vous y passerez doublement: une fois à la réception des marchandises et une fois à l'expédition de vos produits.

En tant que chauffeur de poids lourd et fils de paysans, je vous invite, chers collègues routiers, amis paysans et vous lecteurs de cet article à refuser la RPLP, ainsi que l'initiative VKMB-Denner, qui menace notre agriculture.

Frédéric Frésard
Les Bois

Protection d'une rivière ou d'intérêts privés?

Et voilà l'interdiction de la baignade!

Monsieur le préfet, en grand défenseur de la nature, sait maintenant que les truites du Doubs vont supporter la présence de nombreux canoës à la hauteur du Theusseret, mais ne survivront pas à quelques pieds dans l'eau entre Goumois et Clairbief.

Quelques pieds dans l'eau stresseraient-ils plus le poisson que la pêche, qu'elle soit «kill» ou «no kill»?

Faisant suite aux décisions précédentes, cette mesure confirme bien qu'on se préoccupe d'avantage d'intérêts financiers privés que de la santé de la rivière et des poissons.

A quand la prochaine intervention, certainement aussi contradictoire que les précédentes?

Jen-Bernard Iseli
La Chaux-de-Fonds

Insupportables nuisances sonores



Les vols d'entraînement ont lieu même pendant les vacances.

photo a

Lettre ouverte à Monsieur Adolf Ogi, chef du Département fédéral de la défense, de la protection de la population et des sports

Monsieur le conseiller fédéral,

Voici quelques années, l'Office fédéral de l'aviation civile m'a fait savoir qu'il n'existe aucune restriction légale concernant le survol des régions d'habitation et des zones de détente. Cela peut paraître grotesque: pauvres citoyens en quête de calme, nous sommes donc obligés de supporter les innombrables hélicoptères et avions dits de tourisme. Mais, hélas, ce n'est pas tout, loin de là. Les nuisances sonores augmentent et nous terrorisent maintenant à l'échelle supérieure, et cette fois c'est l'armée qui est en jeu. En effet, depuis ce

printemps, les vols d'entraînement des nouveaux avions militaires ne nous laissent plus de répit, même pendant les vacances. Tout à coup, le ciel entier gronde et résonne, le bruit s'amplifie à nous faire éclater les oreilles et le cerveau, s'en va et revient plus fort encore, pendant des heures et des heures, pour recommencer le lendemain.

Un responsable de la place d'aviation militaire de Payerne, à qui je demande par téléphone jusqu'à quand cela va durer, m'apprend qu'«en principe» il en sera toujours ainsi, puisqu'un «couloir aérien permanent» a été établi au-dessus de Neuchâtel et du Jura - sans pouvoir nier que d'autres régions habitées, suisses-allemandes en l'occurrence, seront ménagées pour s'exercer du côté des Alpes, beau-

coup moins peuplées. Et en conclusion, ce monsieur me lance la phrase ô combien perspicace: «Alors, vous n'aimez pas l'armée?»

Non, je n'aime pas cette armée-là. Et je trouve révoltant de nous poser, au nom d'une «défense» (défense de quoi, je vous le demande), devant un fait accompli au détriment de toute considération environnementale, civique et simplement humaine. Je sais que vous connaissez et que vous aimez la région des Trois-Lacs, et j'ose penser que vous n'êtes pas insensible à la menace grave que votre Département fait peser sur sa qualité de vie.

Veuillez croire, Monsieur le conseiller fédéral, à l'expression de mes sentiments de considération parfaite.

Manfred Gsteiger
Neuchâtel

Caisse-maladie Visana: la palme de l'insolence

Incorrecte dès le départ, Visana s'est permise de faire du dumping en attirant des clients neuchâtelois avec une prime d'assurance-maladie obligatoire à 154 fr, soit environ 25% moins chère que ses concurrents. - Refermant son piège sur des assurés confiants - pouvaient-ils être autrement dans ce domaine si compliqué et géré par des super-spécialistes? - elle remonta ses primes à 209 fr puis à 234 francs.

S'apercevant que ses spécialistes en calcul actuariel s'étaient lamentablement fourvoyés, Visana décide d'inaugurer. Du jamais vu chez les géants: elle licencie cent mille de ses propres clients. Dans quel monde

économique sommes-nous tombés!

La prochaine session du Grand Conseil ayant lieu à fin septembre, il sera trop tard pour les députés de lancer questions, interpellations, protestations sur cet événement. Aussi, nous nous permettons d'espérer vivement que les gouvernements des huit cantons touchés par cette mesure s'allieront solidement, afin de faire pression sur l'Office fédéral des assurances sociales pour annuler cette décision. L'accepter serait un affront lancé aux caisses-maladie correctes et une porte ouverte à celles qui le sont moins.

Willy Haag
député
Bôle

«Les Etats-Unis ripostent aux attentats»

La laideur du terrorisme n'a peut-être d'égale que celle des Gorgones... Dégoût mêlé d'incompréhension, le terrorisme prend au dépourvu, effraie et révolte.

Pourquoi utiliser les mêmes armes qui fauchent aveuglément toutes vies? Femmes, enfants, vieillards et peut-être quelques coupables. Mais de quoi étaient coupables ces hommes? Combien d'entre eux étaient coupables d'autre crime que celui d'avoir rêvé de connaître la vérité?

La peine de mort est révoltante, mais l'appliquer à des gens dont on ignorait jusqu'à l'identité côtoie l'ignominie!

La Justice est des plus beaux idéaux, qui peut tuer en son nom!

Tout criminel, aussi abject soit-il, doit être reconnu comme tel par un jugement digne de ce nom. Si la justice doit repousser toute précipitation, c'est bien pour pouvoir condamner les coupables (et rien qu'eux) sans souffrir des pressions populaires et politiques. Sans indépendance et clarté, la justice se meurt...

La laideur du terrorisme n'a peut-être d'égale que celle des Gorgones, cela ne peut justifier le mépris des droits les plus fondamentaux.

Sébastien Mercier
Le Locle

RADIO SAMEDI

RTN
LA RADIO NEUCHÂTELLOISE

6.00, 7.30, 8.30, 9.00, 10.00, 11.00, 16.00, 17.00 Flash infos
7.00, 8.00, 12.15, 18.00 Journal
6.00 Musique Avenue
6.50-17.00 Week-end 8.45, 12.30 Agenda sportif 8.58, 11.50, 13.55 Petites annonces
9.00 Revue de presse 13.00 Naissances 13.10 Anniversaires 13.30 Country 14.05 Cinhebdo, Ecran total, Savoir faire
15.00-18.00 Directs du Comptoir du Val-de-Travers, avec Interclasses entre 16.00 et 16.30
17.05 Samedi-Sports 18.00, 19.00, 20.00, 21.00, 22.00, 23.00 Flash sports 18.30, 19.00 Rappel des titres

gb Radio Jura bernois

6.00, 7.30, 8.30, 9.00, 10.00, 11.00, 17.00 Flash infos 6.10, 13.00, 17.03 100% musique
7.00, 8.00, 12.15, 18.00 Journal
7.10 Ephéméride 7.15 L'agenda
7.40, 8.45 Jeu du matin 8.35 Revue de presse 8.50, 11.03 Pro-nostics PMU 10.05, 11.10 Disque à la carte 11.45 Qui dit quoi? 11.50 Naissances 12.00 Les titres 18.30 Rappel des titres 18.32 100% musique.

FM France Musique

7.02 Violon d'Ingres l'été 9.05 Samedi musique 11.00 Sur un plateau 12.35 Concert. Orchestre Symphonique de Sydney. Symphonies de Mozart et Mahler 14.30 L'esprit des lieux 17.30 Concert. Orchestre Symphonique de la BBC et R. Levin, piano: Lindberg, Beethoven, Stravinski 20.00 Concert. Orchestre Philharmonique de Radio France. Métaboles. Dutilleux, Symphonie No 6 «Pathétique», Tchaïkovski 23.00 Soleil de nuit



La Première

6.00 Le journal du samedi 9.10 La smala 11.05 Le kiosque à musique 12.30 Le 12.30 13.00 Taxi. A Sion, dans les cuisines de la «Ferme-Asile» 14.05 17 grammes de bonheur 15.05 Village global. Comment communie-t-on aujourd'hui? 16.05 Magellan 16.30 Entr'acte 17.05 Plans séquences 18.00 Journal du soir 18.35 Sport-Première 22.30 Journal de nuit 22.42 Côte laser 23.05 Bakélite 0.05 Programme de nuit

Option musique: Ondes moyennes 765 m

1006
FREQUENCE JURA

7.00, 8.00, Infos 7.08, 8.08, 9.05 Journal du samedi 9.00, 10.00, 11.00, 17.00 Flash 9.45 Le mot de la semaine 9.50 Jeu PMU 10.03, 11.30 Pronostics PMU 10.05, 11.05 Le grand jeu 11.45 Jeu du rire 12.00 Infos titres 12.15 Jura midi 12.35, 18.17 Météo 12.37 Carnet rose 12.50 Patois 13.00, 17.05 Verre azur 17.05 A vos marques 17.30 Re transmission sportive. Football: BadenSRD 18.00 Jura soir 18.30 Rappel des titres 19.30 Les ensoirées 23.00 Confidanse 1.30 Trafic de nuit.

Espace 2

6.05 Ballades 9.05 Chemins de terre. En direct de la Schubertiade à Delémont 10.15 Schubertiade à Delémont. Présentation des concerts de la journée 10.45 Concerts en direct de la 11e Schubertiade d'Espace 2 à Delémont 22.00 Complément musical. En direct de Delémont 0.05 Programme de nuit

RADIO DIMANCHE

RTN
LA RADIO NEUCHÂTELLOISE

7.50 Week-end 8.00, 12.15, 18.00 Journal 9.00, 10.00, 17.00 Flash infos 8.05 Contre toute attente 9.00 Jazz cocktail 10.05-17.05 Musique Avenue 11.05 L'odyssée du rire 12.30 Magazine des fanfares 17.05-20.00 Week-end 18.15 Journal des sports 18.30, 19.00 Rappel des titres 19.02 Eglises actualités 19.30 Nostra realta 20.00 Musique avenue

La Première

6.00 Le journal du dimanche 9.10 Sous réserve. Avec Alan Stivell, chanteur, compositeur 10.05 Bergamote 10.25 C'est la ouate 12.30 Le 12.30 12.40 Tribune de Première 13.00 En pleine vitrine 14.05 Rue des artistes 16.05 Les enfants du 3e 17.05 Tirez pas sur le pianiste 18.00 Journal du soir 18.15 Les sports 18.30 Les grands airs 19.05 Ami-amis 20.05 Les fruits de la passion. La musique populaire et folklorique 21.05 Le savoir-faire du cœur 22.05 Tribune de Première 22.30 Journal de nuit 22.41 Bergamote 23.05 Sous réserve 0.05 Programme de nuit

Espace 2

11e Schubertiade d'Espace 2 à Delémont

6.05 Initiales. 9.35 Célébration œcuménique retransmise de Delémont 10.00 Présentation des concerts de la journée 11.00 Concerts en direct de la Schubertiade à Delémont 12.06 La messe allemande, Schubert 13.00 Concerts en direct de la Schubertiade 19.00 Florilège de la 11e Schubertiade à Delémont 20.03 Les balcons du ciel 22.30 Journal de nuit 22.40 Concert du XXe siècle. ex negativo. Ensemble UnitedBerlin 0.05 Programme de nuit

1006
FREQUENCE JURA

7.00, 8.00 Infos 7.08, 13.00, 17.03 Verre azur 9.00, 10.00, 11.00, 17.00 Flash FJ 9.05, 10.05, 11.05 Bon dimanche 10.03, 11.30 Pronostics PMU 12.00 Infos titres 12.15 Jura midi 12.35, 18.17 Météo 12.37 Carnet rose 18.00 Jura soir 18.30 Rappel des titres 18.31 Les ensoirées 0.00 Trafic de nuit



Espace 2

11e Schubertiade d'Espace 2 à Delémont

6.05 Initiales. 9.35 Célébration œcuménique retransmise de Delémont 10.00 Présentation des concerts de la journée 11.00 Concerts en direct de la Schubertiade à Delémont 12.06 La messe allemande, Schubert 13.00 Concerts en direct de la Schubertiade 19.00 Florilège de la 11e Schubertiade à Delémont 20.03 Les balcons du ciel 22.30 Journal de nuit 22.40 Concert du XXe siècle. ex negativo. Ensemble UnitedBerlin 0.05 Programme de nuit

gb Radio Jura bernois

6.00 100% musique 10.00, 11.00, 17.00 Flash info 10.05 Les dédicaces 10.30 La dédicace en or 11.03 Pronostics PMU 11.05, 12.30 Cocktail po-

FM France Musique

7.02 Longueur d'ondes 9.05 Polyphonies 11.00 Concert Orchestre National de la Radio Romaine: Wagner, Grieg, Gheorghiu 12.36 Le mystère des sopranos 14.00 George Enesco par lui-même 15.00 Les grands pianistes roumains 15.30 L'esprit des lieux 18.00 Concert. Orchestre National de France: Oedipe, Enesco. En direct de Bucarest. 21.15 Concert. Quatuor Transylvanien: Turk, Dvorak. En différé de Timisoara 23.00 Musique contemporaine roumaine

Suisse alémanique

5.00 Guten Morgen 6.30 Météo 6.40 Ein Wort aus der Bibel 7.00 Gruss vom Bodensee 8.00 Morgenjournal/Sport 9.00 Memo. Gratulationen 9.40 Texte zum Sonntag 10.00 Persönlich 11.00 International 11.30 KinderClub 12.00 Musikpavillon 12.22 Météo 12.30 Mittagsjournal/Sport 14.00 Sport live 17.05 Sportstudio 17.30 Regionaljournal 18.00 Sonntagsjournal 18.20 Looping 19.00 Hörspiel 20.00 Doppelpunkt 21.00 Jazztime 22.00 Persönlich 23.00 Musik vor Mitternacht 0.00 Nachtclub

Radio della Svizzera Italiana

6.00 Primo mattino. 7.03 Rete 1 sport 8.05 Ora della terra 8.30 Parola di vita 9.10 Santa Messa 10.03 Rete 1 sport 11.05 Sono tutti in vacanza 12.00 L'informazione 12.05 Concerto bandistico 12.30 Il Radiogiornale 13.00 Domenica mia. Intrattenimento musicale con rubriche varie 17.05 La domenica popolare 18.00 L'informazione della sera/Sport 20.30 Broadway, Hollywood, Las Vegas. 23.15 Il jazz di Rete 1 0.10 L'oroscopo 0.15 Cantautori

Marché de l'emploi

Parait chaque jour, du lundi au vendredi
Délai: l'avant-veille de la parution à 12h



MANPOWER Mon partenaire emploi

L'HOMME AU CENTRE DE VOTRE ACTIVITÉ
L'équipe de la succursale de Neuchâtel est à la recherche d'un nouveau collaborateur en qualité de
Conseiller en personnel
Secteur industrie

Vous êtes issu de l'industrie (CFC) avec quelques années d'expérience et désirez donner une autre orientation à votre carrière?
Agé entre 28 et 35 ans, la communication et la négociation vous tentent. Idéalement vous avez déjà une expérience de la vente effectuée sur le terrain.
Nous vous offrons une activité captivante au sein d'une équipe jeune et dynamique, une solide formation, un revenu attractif avec participation aux résultats, ainsi que des possibilités élevées d'évolution.
Nous nous réjouissons de faire votre connaissance et vous remercions de l'envoi de votre dossier complet (discretion assurée) à MANPOWER S.A., à l'attention de Monsieur Stéphane Minder, rue de l'Hôpital 20, case postale 813, 2000 Neuchâtel. 162125-235

<http://www.manpower.ch>

Entreprise neuchâteloise - Bureau d'études pour les installations électriques cherche un
dessinateur-électricien expérimenté ou technicien électricien ou chef de projets

Il est demandé:
- avoir de l'entregent;
- connaissances de l'informatique DAO;
- connaissances logiciels usuels de Windows, Word, Excel;
- langue allemande ou anglaise serait un atout;
- expérience en installation électrique indispensable;
- sens des responsabilités;
- sachant travailler de manière indépendante;
- intégration à un groupe de travail jeune et dynamique.

Tâches:
- élaboration et conception d'installations électriques pour le bâtiment;
- participation à diverses séances techniques;
- rédaction de documentation et plans;
- champs d'activité: arc jurassien et littoral neuchâtelois (Boncourt - La Neuveville - Yverdon);
- conduite de mandats et assistances techniques.

Faire offres de service avec curriculum vitae sous chiffre G 132-33528, à **Publicitas SA**, case postale 2054, 2302 La Chaux-de-Fonds. 4x4

EBEL
les architectes du temps

Dans le cadre de son expansion EBEL S.A. recherche un

DIRECTEUR DE FABRICATION

pour sa manufacture de composants, boîtes et bracelets.

Le titulaire sera en charge de deux ateliers spécialisés comprenant environ 60 personnes. Il assumera la réalisation des ordres de fabrication dans le respect des délais et des normes de qualité. Il sera responsable vis-à-vis de la Direction Générale de ce centre de profit indépendant.

Ce poste requiert une formation technique supérieure, une capacité démontrée dans la conduite des hommes et dans la gestion d'un département. Une expérience horlogère est souhaitable.

La rémunération et les avantages liés à la fonction sont à la hauteur de l'importance qu'Ebel attache à sa manufacture.

Les candidatures sont à adresser à l'attention de la Direction Générale qui s'engage à les traiter d'une manière complètement confidentielle.

• Ebel S.A.,
Rue de la Paix 113
2300 La Chaux-de-Fonds

AU CINÉMA • AU CINÉMA • AU CINÉMA

NEUCHÂTEL

APOLLO 1 - Tél. 032 / 710 10 33
6 JOURS, 7 NUITS
LUNDI 7.9 V.O. s-t fr/all 15h, 18h15, 20h45. VF. 15h, 18h15, 20h45. Noct. sa 23h.
Pour tous. 2e semaine.
Film de Ivan Reitman avec Harrison Ford, Anne Heche, David Schwimmer. Un pilote baroudeur et un reporter se crashent sur une plage ne figurant sur aucun catalogue... Aventure, romance!...

NEUCHÂTEL

APOLLO 3 - Tél. 032 / 710 10 33
L'ARME FATALE 4
Noct. sa 23h.
12 ans. 7e semaine.
Film de Richard Donner avec Mel Gibson, Danny Glover, Joe Pesci. Après les premiers épisodes tous plus drôles que les autres, les deux héros ne s'imaginent même pas ce qui les attend...
- DERNIERS JOURS -

NEUCHÂTEL

PALACE - Tél. 032/710 10 66
CHAPEAU MELON ET BOTTES DE CUIR
VF 15h, 18h30, 20h45. Noct. sa 23h.
12 ans. 3e semaine.
Film de Jeremiah Chechik avec Ralph Fiennes, Uma Thurman, Sean Connery. D'après l'excellente série. Les deux agents - Grande classe - britanniques doivent affronter un sinistre météorologue...

NEUCHÂTEL

APOLLO 2 - Tél. 032 / 710 10 33
DOCTEUR DOLITTLE
VF. 14h30, 16h30.
Pour tous. 4e semaine.
Film de Betty Thomas avec Eddie Murphy, Ossie Davis, Olivier Platt. Comédie incontournable! Le Dr Dolittle a un don, il peut causer avec les animaux. Reste à prouver qu'il n'est pas fou...
- DERNIERS JOURS -

NEUCHÂTEL

ARCADES - Tél. 032/710 10 44
ARMAGEDDON
VF. 15h, 20h15.
12 ans. 5e semaine.
Film de Michael Bay avec Bruce Willis, Liv Ullmann, Ben Affleck. Une comète va s'abattre sur Terre. Il ne reste plus que quelques jours à vivre... Des effets spéciaux hallucinants!
- DERNIERS JOURS -

NEUCHÂTEL

REX - Tél. 032 / 710 10 77
LA MUTANTE 2
VF. 15h, 18h30, 20h45. Noct. sa 23h.
16 ans. Première suisse.
Film de Peter Medak avec Natasha Henstridge, Michael Madsen, Justin Lazard. Il est le premier homme à revenir vivant de Mars. sans ses bagages, il est le premier à ramener un germe ravageur...

NEUCHÂTEL

APOLLO 1 - Tél. 032 / 710 10 33
L'HEURE MAGIQUE
VF. 18h30, 20h45. Noct. sa 23h.
12 ans. Première suisse.
Film Robert Benton avec Paul Newman, Susan Sarandon, Gene Hackman. Un ancien «privé» est propulsé au centre d'une étrange histoire de meurtre, où le passé a encore des comptes à régler...

NEUCHÂTEL

APOLLO 2 - Tél. 032 / 710 10 33
LES PETITS MIRACLES
V.O. esp. s-t fr/all 15h, 18h, 20h15.
Pour tous. Première suisse.
Film Eliseo Subiela avec Julieta Ortega, Monica Galan, Hector Alterio. Rosalia est persuadée d'être une fée et vit de ses rêves. Et comme toutes les fées, elle veut enchanter la réalité...

NEUCHÂTEL

STUDIO - Tél. 032/ 710 10 88
HOMME QUI MURMURAIT A L'OREILLE DES...
V.O. s-t fr/all 17h15. VF. 14h, 20h30.
12 ans. Première suisse.
Film Robert Redford avec Robert Redford, Kristin Scott Thomas, Sam Neill. Pour sauver sa fille traumatisée et son cheval, une mère appelle un dresseur exceptionnel. Une histoire fabuleuse!...

AU CINÉMA • AU CINÉMA • AU CINÉMA

TSR 0

7.00 Bus et compagnie 53206853
9.35 Quel temps fait-il? 9347747
10.00 Vive le cinéma! 430563
10.15 Docteur Quinn. Dernière chance. Peur acentrale 3101259
11.50 Magellan 80687292

12.25 Harry et les Henderson 2943308

12.50 Genève région 443853

13.00 TJ Midi/Météo 331389

13.20 Matlock 5407476
Le secret (1/2)

14.05 Sport Direct 17903563
En alternance: Golf: European Master; Athlétisme: Golden League, finale; Cyclisme: Tour d'Espagne

17.45 De si de la 445360
A Cantoroma de Jaun

18.15 Rhino & Co 9583056
Les phacochères survivants du passé

19.10 Tout sport 800124

19.20 Loterie à numéros 431018

19.30 TJ Soir/Météo 979698

20.05 Le fond de la corbeille 903940
Dessins: Zoltan

20.35

L'île aux pirates

Film de Renny Harlin, avec Geena Davis, Matthew Modine

Morgan, fille d'un pirate des Caraïbes, hérite à la mort de son père d'un bateau et d'un morceau de carte au trésor. Ses oncles, dont l'un est le meurtrier de son père, en possèdent les deux autres tiers

22.35 Stargate 366360
Les réfugiés Portés disparus

0.05 Amityville la maison des poupées 7096341
Film de Steve White, avec Robin Thomas, Starr Andreff
Un jeune couple espère que leur nouvelle maison sera propice à leur bonheur...

1.40 Fans de sport 9928419

2.10 Le fond de la corbeille 9771457

2.35 Textvision 9382612

Canal +

7.00 Le canal du golf 3212921
7.25 Les superstars du catch 97020698 8.10 Les aventures de Don Juan. Film 23661872 10.00 Marquise. Film 39349018 12.00 L'œil du cyclone 12626834 12.30 Info 29549501 12.40 1 ans de + 59438105 13.30 C'est ouvert le samedi 93253785 14.00 Sport 56023563 16.00 Tennis: US Open 69291259 16.45 Maguiniss, flic ou voyou. Pilote 74003360 18.20 Décode pas Bunny 26843259 18.50 Info 91175679 19.00 T.V. + 28202834 20.00 Les Simpson 36025691 20.35 McCallum. Pilote 25730679 21.50 Le piège Birman. Film 72944650 23.25 Supplément détachable 59568263 0.00 Le journal du hard 63877322 0.10 A coups sûrs 13198235 0.15 Sex Dreamers. Film érotique 99181713 1.50 Tennis: US Open 48042032 5.55 Basket: Championnat de France 70625896 7.30 Golf 74607728

1.40 Fans de sport 9928419

2.10 Le fond de la corbeille 9771457

2.35 Textvision 9382612

RTL 9

8.30 Dessins animés 58851308
12.00 Les filles d'à côté 90766582 12.25 Woolf 25054105
12.50 Matrix: la conviction de son coupure 71822650 13.40 21 Jump Street 29674124 14.30 Le Ranch de l'espoir: le mariage 65571969 15.15 Surprise sur prise 52475673 15.25 Force de frappe 90882327 16.15 Christy: pilote (1/2) 58144105 17.05 Malibu Club 75537476 17.50 Qui a peur du grand méchant loup? Téléfilm, de Gilbert Cates 96827389 19.50 La vie de famille: devine qui vient dîner? 54301476 20.15 Friends 67845582 20.40 Derrick: un mort a gagné/Serons-nous la main 97031650 22.50 Le Renard: pour quelques lignes de trop/L'amie de détresse 24078211

2.10 Le fond de la corbeille 9771457

2.35 Textvision 9382612

Planète

6.20 Méditerranée, rive sud 52168018 6.50 Pierre Boulez 18051143 7.45 Septembre chilien 48014940 8.25 Occupations insolites 32427476 8.35 Le paradoxe des empereurs 63457563 9.05 Le beau Danube bleu 35472747 10.30 Les jardins du paroxysme 15686380 11.00 Au fil de la soie 58202679 11.55 Chemins de fer 48131150 12.50 Occupations insolites 41994872 13.05 Lonely Planet 42152414 13.50 Le sang des bêtes 93101650 14.15 Menaces sur les hormones 53043679 15.00 La foire aux célébrités 42510155 15.50 Les bêtises d'ici 60477650 16.05 Objectif: un homme dans l'espace 58146563 16.55 Sur les traces de la nature 81794853 17.20 Entre

6.20 Méditerranée, rive sud 52168018 6.50 Pierre Boulez 18051143 7.45 Septembre chilien 48014940 8.25 Occupations insolites 32427476 8.35 Le paradoxe des empereurs 63457563 9.05 Le beau Danube bleu 35472747 10.30 Les jardins du paroxysme 15686380 11.00 Au fil de la soie 58202679 11.55 Chemins de fer 48131150 12.50 Occupations insolites 41994872 13.05 Lonely Planet 42152414 13.50 Le sang des bêtes 93101650 14.15 Menaces sur les hormones 53043679 15.00 La foire aux célébrités 42510155 15.50 Les bêtises d'ici 60477650 16.05 Objectif: un homme dans l'espace 58146563 16.55 Sur les traces de la nature 81794853 17.20 Entre

6.20 Méditerranée, rive sud 52168018 6.50 Pierre Boulez 18051143 7.45 Septembre chilien 48014940 8.25 Occupations insolites 32427476 8.35 Le paradoxe des empereurs 63457563 9.05 Le beau Danube bleu 35472747 10.30 Les jardins du paroxysme 15686380 11.00 Au fil de la soie 58202679 11.55 Chemins de fer 48131150 12.50 Occupations insolites 41994872 13.05 Lonely Planet 42152414 13.50 Le sang des bêtes 93101650 14.15 Menaces sur les hormones 53043679 15.00 La foire aux célébrités 42510155 15.50 Les bêtises d'ici 60477650 16.05 Objectif: un homme dans l'espace 58146563 16.55 Sur les traces de la nature 81794853 17.20 Entre

6.20 Méditerranée, rive sud 52168018 6.50 Pierre Boulez 18051143 7.45 Septembre chilien 48014940 8.25 Occupations insolites 32427476 8.35 Le paradoxe des empereurs 63457563 9.05 Le beau Danube bleu 35472747 10.30 Les jardins du paroxysme 15686380 11.00 Au fil de la soie 58202679 11.55 Chemins de fer 48131150 12.50 Occupations insolites 41994872 13.05 Lonely Planet 42152414 13.50 Le sang des bêtes 93101650 14.15 Menaces sur les hormones 53043679 15.00 La foire aux célébrités 42510155 15.50 Les bêtises d'ici 60477650 16.05 Objectif: un homme dans l'espace 58146563 16.55 Sur les traces de la nature 81794853 17.20 Entre

6.20 Méditerranée, rive sud 52168018 6.50 Pierre Boulez 18051143 7.45 Septembre chilien 48014940 8.25 Occupations insolites 32427476 8.35 Le paradoxe des empereurs 63457563 9.05 Le beau Danube bleu 35472747 10.30 Les jardins du paroxysme 15686380 11.00 Au fil de la soie 58202679 11.55 Chemins de fer 48131150 12.50 Occupations insolites 41994872 13.05 Lonely Planet 42152414 13.50 Le sang des bêtes 93101650 14.15 Menaces sur les hormones 53043679 15.00 La foire aux célébrités 42510155 15.50 Les bêtises d'ici 60477650 16.05 Objectif: un homme dans l'espace 58146563 16.55 Sur les traces de la nature 81794853 17.20 Entre

6.20 Méditerranée, rive sud 52168018 6.50 Pierre Boulez 18051143 7.45 Septembre chilien 48014940 8.25 Occupations insolites 32427476 8.35 Le paradoxe des empereurs 63457563 9.05 Le beau Danube bleu 35472747 10.30 Les jardins du paroxysme 15686380 11.00 Au fil de la soie 58202679 11.55 Chemins de fer 48131150 12.50 Occupations insolites 41994872 13.05 Lonely Planet 42152414 13.50 Le sang des bêtes 93101650 14.15 Menaces sur les hormones 53043679 15.00 La foire aux célébrités 42510155 15.50 Les bêtises d'ici 60477650 16.05 Objectif: un homme dans l'espace 58146563 16.55 Sur les traces de la nature 81794853 17.20 Entre

6.20 Méditerranée, rive sud 52168018 6.50 Pierre Boulez 18051143 7.45 Septembre chilien 48014940 8.25 Occupations insolites 32427476 8.35 Le paradoxe des empereurs 63457563 9.05 Le beau Danube bleu 35472747 10.30 Les jardins du paroxysme 15686380 11.00 Au fil de la soie 58202679 11.55 Chemins de fer 48131150 12.50 Occupations insolites 41994872 13.05 Lonely Planet 42152414 13.50 Le sang des bêtes 93101650 14.15 Menaces sur les hormones 53043679 15.00 La foire aux célébrités 42510155 15.50 Les bêtises d'ici 60477650 16.05 Objectif: un homme dans l'espace 58146563 16.55 Sur les traces de la nature 81794853 17.20 Entre

6.20 Méditerranée, rive sud 52168018 6.50 Pierre Boulez 18051143 7.45 Septembre chilien 48014940 8.25 Occupations insolites 32427476 8.35 Le paradoxe des empereurs 63457563 9.05 Le beau Danube bleu 35472747 10.30 Les jardins du paroxysme 15686380 11.00 Au fil de la soie 58202679 11.55 Chemins de fer 48131150 12.50 Occupations insolites 41994872 13.05 Lonely Planet 42152414 13.50 Le sang des bêtes 93101650 14.15 Menaces sur les hormones 53043679 15.00 La foire aux célébrités 42510155 15.50 Les bêtises d'ici 60477650 16.05 Objectif: un homme dans l'espace 58146563 16.55 Sur les traces de la nature 81794853 17.20 Entre

6.20 Méditerranée, rive sud 52168018 6.50 Pierre Boulez 18051143 7.45 Septembre chilien 48014940 8.25 Occupations insolites 32427476 8.35 Le paradoxe des empereurs 63457563 9.05 Le beau Danube bleu 35472747 10.30 Les jardins du paroxysme 15686380 11.00 Au fil de la soie 58202679 11.55 Chemins de fer 48131150 12.50 Occupations insolites 41994872 13.05 Lonely Planet 42152414 13.50 Le sang des bêtes 93101650 14.15 Menaces sur les hormones 53043679 15.00 La foire aux célébrités 42510155 15.50 Les bêtises d'ici 60477650 16.05 Objectif: un homme dans l'espace 58146563 16.55 Sur les traces de la nature 81794853 17.20 Entre

6.20 Méditerranée, rive sud 52168018 6.50 Pierre Boulez 18051143 7.45 Septembre chilien 48014940 8.25 Occupations insolites 32427476 8.35 Le paradoxe des empereurs 63457563 9.05 Le beau Danube bleu 35472747 10.30 Les jardins du paroxysme 15686380 11.00 Au fil de la soie 58202679 11.55 Chemins de fer 48131150 12.50 Occupations insolites 41994872 13.05 Lonely Planet 42152414 13.50 Le sang des bêtes 93101650 14.15 Menaces sur les hormones 53043679 15.00 La foire aux célébrités 42510155 15.50 Les bêtises d'ici 60477650 16.05 Objectif: un homme dans l'espace 58146563 16.55 Sur les traces de la nature 81794853 17.20 Entre

6.20 Méditerranée, rive sud 52168018 6.50 Pierre Boulez 18051143 7.45 Septembre chilien 48014940 8.25 Occupations insolites 32427476 8.35 Le paradoxe des empereurs 63457563 9.05 Le beau Danube bleu 35472747 10.30 Les jardins du paroxysme 15686380 11.00 Au fil de la soie 58202679 11.55 Chemins de fer 48131150 12.50 Occupations insolites 41994872 13.05 Lonely Planet 42152414 13.50 Le sang des bêtes 93101650 14.15 Menaces sur les hormones 53043679 15.00 La foire aux célébrités 42510155 15.50 Les bêtises d'ici 60477650 16.05 Objectif: un homme dans l'espace 58146563 16.55 Sur les traces de la nature 81794853 17.20 Entre

6.20 Méditerranée, rive sud 52168018 6.50 Pierre Boulez 18051143 7.45 Septembre chilien 48014940 8.25 Occupations insolites 32427476 8.35 Le paradoxe des empereurs 63457563 9.05 Le beau Danube bleu 35472747 10.30 Les jardins du paroxysme 15686380 11.00 Au fil de la soie 58202679 11.55 Chemins de fer 48131150 12.50 Occupations insolites 41994872 13.05 Lonely Planet 42152414 13.50 Le sang des bêtes 93101650 14.15 Menaces sur les hormones 53043679 15.00 La foire aux célébrités 42510155 15.50 Les bêtises d'ici 60477650 16.05 Objectif: un homme dans l'espace 58146563 16.55 Sur les traces de la nature 81794853 17.20 Entre

6.20 Méditerranée, rive sud 52168018 6.50 Pierre Boulez 18051143 7.45 Septembre chilien 48014940 8.25 Occupations insolites 32427476 8.35 Le paradoxe des empereurs 63457563 9.05 Le beau Danube bleu 35472747 10.30 Les jardins du paroxysme 15686380 11.00 Au fil de la soie 58202679 11.55 Chemins de fer 48131150 12.50 Occupations insolites 41994872 13.05 Lonely Planet 42152414 13.50 Le sang des bêtes 93101650 14.15 Menaces sur les hormones 53043679 15.00 La foire aux célébrités 42510155 15.50 Les bêtises d'ici 60477650 16.05 Objectif: un homme dans l'espace 58146563 16.55 Sur les traces de la nature 81794853 17.20 Entre

6.20 Méditerranée, rive sud 52168018 6.50 Pierre Boulez 18051143 7.45 Septembre chilien 48014940 8.25 Occupations insolites 32427476 8.35 Le paradoxe des empereurs 63457563 9.05 Le beau Danube bleu 35472747 10.30 Les jardins du paroxysme 15686380 11.00 Au fil de la soie 58202679 11.55 Chemins de fer 48131150 12.50 Occupations insolites 41994872 13.05 Lonely Planet 42152414 13.50 Le sang des bêtes 93101650 14.15 Menaces sur les hormones 53043679 15.00 La foire aux célébrités 42510155 15.50 Les bêtises d'ici 60477650 16.05 Objectif: un homme dans l'espace 58146563 16.55 Sur les traces de la nature 81794853 17.20 Entre

6.20 Méditerranée, rive sud 52168018 6.50 Pierre Boulez 18051143 7.45 Septembre chilien 48014940 8.25 Occupations insolites 32427476 8.35 Le paradoxe des empereurs 63457563 9.05 Le beau Danube bleu 35472747 10.30 Les jardins du paroxysme 15686380 11.00 Au fil de la soie 58202679 11.55 Chemins de fer 48131150 12.50 Occupations insolites 41994872 13.05 Lonely Planet 42152414 13.50 Le sang des bêtes 93101650 14.15 Menaces sur les hormones 53043679 15.00 La foire aux célébrités 42510155 15.50 Les bêtises d'ici 60477650 16.05 Objectif: un homme dans l'espace 58146563 16.55 Sur les traces de la nature 81794853 17.20 Entre

TSR 0

7.00 Euronews 8861 1330 8.00 Quel temps fait-il? 12741438 9.00 Faxculture (R) 98516786 10.00 De Si de la (R) Aves les pompiers. A Granges-Marnand. Le mystère du quatrième menhir 87142105 11.15 Quel temps fait-il? 43105124 11.30 China Beach. L'évasion 25425969

12.15 L'italien avec Victor 58176018
L'aeroporto

12.30 La petite maison dans la prairie 95489940
La veillée funèbre

13.15 L'italien avec Victor 36209679

13.30 Euronews 69504476

14.00 Pince-moi j'hallucine 12706358

14.05 Nom de code: TKR 82934785
Menace imminente

14.45 Pince-moi j'hallucine 72848056

18.15 Space 2063 78569582
Pilote de la série

19.00 Camp 2000 17529037
1. La première fois

19.25 Le français avec Victor 43717834

20.00

Cinéma

La sentence
Un couple de vieillards au volant d'une camionnette se heurte à un barrage de police...

Tout doit disparaître
Des hommes en quête d'emploi se retrouvent en banlieue pour effectuer, croient-ils, un démantèlement Courts-métrages

20.30

Chacun cherche son chat

Film de Cédric Klapisch, avec Garance Clavel

Une jeune femme a confié son chat, sur lequel elle reporte toute son affection, à une voisine pour les vacances. Le matou s'enfuit et, en le recherchant, sa propriétaire va faire de passionnantes rencontres

22.00 Fans de sport 59413360

22.30 TJ Soir 59452259

23.00 Festival de Jazz de Montreux 98 Santana 43535969

23.45 TextVision 42668650

Monte Carlo

8.50 Récré Kids 48390056 10.25 Le joyau de la couronne 17269834
11.20 Le monde sous-marin de Cousteau: le vol du pingouin 65428501 12.10 Pistou 32294563
12.45 7 jours sur Planète 95403389 13.15 Formule 1 inshore en Russie 94046308 13.40 Promo 96: Stéphanie/Bonnes vacances 52791679 15.20 Le Grand Chaparal 24746414 16.10 Les règles de l'art: sans attaches 13906582 17.25 Matt Houston: une soirée d'enfer 91403292 17.50 Football mondial 94552360 18.30 Sweet Justice 11375389 19.25 Flash infos 85180056 19.35 Mike Hammer: et que ça saute 11874501 20.35 Planète animal: Ambosseli: un parc en péril 54112292 21.30 Planète terre: anciennes civilisations: l'empire ottoman 42659822 22.25 Les Misérables (1/2). Téléfilm de Robert Hossein avec Lino Ventura 26175292 0.15 Championnat des multicoques 60940902

6.20 Méditerranée, rive sud 52168018 6.50 Pierre Boulez 18051143 7.45 Septembre chilien 48014940 8.25 Occupations insolites 32427476 8.35 Le paradoxe des empereurs 63457563 9.05 Le beau Danube bleu 35472747 10.30 Les jardins du paroxysme 15686380 11.00 Au fil de la soie 58202679 11.55 Chemins de fer 48131150 12.50 Occupations insolites 41994872 13.05 Lonely Planet 42152414 13.50 Le sang des bêtes 93101650 14.15 Menaces sur les hormones 53043679 15.00 La foire aux célébrités 42510155 15.50 Les bêtises d'ici 60477650 16.05 Objectif: un homme dans l'espace 58146563 16.55 Sur les traces de la nature 81794853 17.20 Entre

6.20 Méditerranée, rive sud 52168018 6.50 Pierre Boulez 18051143 7.45 Septembre chilien 48014940 8.25 Occupations insolites 32427476 8.35 Le paradoxe des empereurs 63457563 9.05 Le beau Danube bleu 35472747 10.30 Les jardins du paroxysme 15686380 11.00 Au fil de la soie 58202679 11.55 Chemins de fer 48131150 12.50 Occupations insolites 41994872 13.05 Lonely Planet 42152414 13.50 Le sang des bêtes 93101650 14.15 Menaces sur les hormones 53043679 15.00 La foire aux célébrités 42510155 15.50 Les bêtises d'ici 60477650 16.05 Objectif: un homme dans l'espace 58146563 16.55 Sur les traces de la nature 81794853 17.20 Entre

6.20 Méditerranée, rive sud 52168018 6.50 Pierre Boulez 18051143 7.45 Septembre chilien 48014940 8.25 Occupations insolites 32427476 8.35 Le paradoxe des empereurs 63457563 9.05 Le beau Danube bleu 35472747 10.30 Les jardins du paroxysme 15686380 11.00 Au fil de la soie 58202679 11.55 Chemins de fer 48131150 12.50 Occupations insolites 41994872 13.05 Lonely Planet 42152414 13.50 Le sang des bêtes 93101650 14.15 Menaces sur les hormones 53043679 15.00 La foire aux célébrités 42510155 15.50 Les bêtises d'ici 60477650 16.05 Objectif: un homme dans l'espace 58146563 16.55 Sur les traces de la nature 81794853 17.20 Entre

6.20 Méditerranée, rive sud 52168018 6.50 Pierre Boulez 18051143 7.45 Septembre chilien 48014940 8.25 Occupations insolites 32427476 8.35 Le paradoxe des empereurs 63457563 9.05 Le beau Danube bleu 35472747 10.30 Les jardins du paroxysme 15686380 11.00 Au fil de la soie 58202679 11.55 Chemins de fer 48131150 12.50 Occupations insolites 41994872 13.05 Lonely Planet 42152414 13.50 Le sang des bêtes 93101650 14.15 Menaces sur les hormones 53043679 15.00 La foire aux célébrités 42510155 15.50 Les bêtises d'ici 60477650 16.05 Objectif: un homme dans l'espace 58146563 16.55 Sur les traces de la nature 81794853 17.20 Entre

6.20 Méditerranée, rive sud 52168018 6.50 Pierre Boulez 18051143 7.4

URGENCES

POLICE ET AMBULANCE: 117. FEU: 118.

INTOXICATION: 01 251 51 51.

LA MAIN TENDUE: 143.

VIOLENCES: Centre de consultations LAVI - aide aux victimes. 889 66 49 ou 919 66 52 ou La Main Tendue (143) ou la police (117).

NEUCHÂTEL. Pharmacie de service: Centrale, rue de l'Hôpital, sa 8-20h, di et jours fériés 10h-12h30/17h-20h (en dehors de ces heures, la police renseigne au 722 22 22). Permanence médicale, dentaire et ophtalmologique: 722 22 22. Hôpitaux: Cadolles 722 91 11, Pourtalès 727 11 11, Providence 720 31 11.

DISTRICT DE BOUDRY. Pharmacie de garde: Pour les urgences et l'ouverture de la pharmacie de garde, veuillez composer le numéro de la permanence médicale Air-Call qui vous renseignera au 021 623 01 81. Les dimanches et jours fériés, la pharmacie de garde est ouverte de 11h à 12h et de 18h à 18h30. Médecin de garde de la Basse-Areuse: 842 17 42. Médecin de garde de la Côte neuchâteloise: 730 16 30. Médecin de garde région Bevaix-Béroche: 835 14 35. Hôpital de la Béroche: 835 11 27.

DISTRICT DU VAL-DE-RUZ. Pharmacie de service: Marti, Cernier, 853 21 72, di et jours fériés 11h-12h/18h-18h30. En cas d'urgence poste de police 888 90 00. Médecin de service, de sa 8h à la 8h, Cabinet groupe, Fontainemelon, 853 49 53.

ENTRE-DEUX-LACS. Médecins de garde: urgences seulement, prière de s'annoncer par téléphone. Cornaux, Cressier, Le Landeron, la Neuveville, Douanne: Dr Fischer, La Neuveville, 751 18 55. Hauterive, Saint-Blaise, Marin-Espagnier, Thielle-Wavre, Enges: renseignements au 111. Lignières: permanence au 795 22 11.

DISTRICT DU VAL-DE-TRAVERS. Médecin de service: de sa 8h à la 22h, Dr Reinhard, 863 28 28. Pharmacie de service: Jenni, 861 13 03, di et jours fériés 11h-12h/17h-18h. Médecin-dentiste de service: Dr Witschard 861 12 39.

LA CHAUX-DE-FONDS. Pharmacie de service: de la Gare, Léopold-Robert 68, sa jusqu'à 19h30, di et jours fériés 10h-12h30/17h-19h30 (en dehors de ces heures, 913 10 17). Permanence médicale, dentaire et ophtalmologique: 913 10 17. Hôpital: 967 21 11. Clinique Lanixa: 910 04 00. Permanence gynécologique: 913 10 17.

LE LOCLE. Pharmacie de service: du Casino, sa jusqu'à 19h, di 10h-12h/18h-19h (en dehors de ces heures, 931 10 17). Permanence médicale et dentaire: 117 ou hôpital 933 61 11.

JURA BERNOIS. **CORGÉMONT.** Médecin: Dr Ennio Salomoni 489 17 66 ou Dr de Watteville 489 11 67.

COURTELARY. Médecin: Dr Bernacki-Dziewicka, 944 11 42 ou Dr Ruchonnet 944 10 10.

SAINT-IMIÉ. Pharmacie de service: Voirol, 942 86 86, sa 13h30-16h/19h-19h30, di et jours fériés 11h-12h/19h-19h30 (en dehors de ces heures 111). Médecin de service: 079 240 55 45 (24h/24h). Urgence et ambulance: 942 23 60. Hôpital: 942 24 22.

SONCEBOZ. Médecin: Dr Ivano Salomoni, 489 24 24.

TRAMELAN. Pharmacie: Schneberger, 487 42 48 ou von der Weid, 487 40 30. Médecin: Dr Graden, 487 51 51, Dr Meyer 487 40 28 ou Dr Geering, 487 45 45.

JURA - LES BREULEUX. Médecin: Dr Tettamanti 954 17 54.

LE NOIRMONT. Pharmacie: Saint-Hubert, 953 12 01. Médecin: Dr Bosson, 953 15 15.

SAIGNELÉGIÉ. Pharmacie: des Franches-Montagnes, 951 12 03. Médecin: Dr Rossel 951 12 84, Dr Meyrat, 951 22 33, Dr Anker 951 22 88 ou Dr Kovats, 951 15 50. Ambulance: 951 22 44. Hôpital: 951 13 01.

SUD DU LAC. **HAUT ET BAS-VULLY.** Médecin de garde: 026 670 32 00. Ambulance: 026 670 25 25.

AVENCHES. Service du feu: 117 ou 026 675 12 21.

VÉTÉRINAIRE DE GARDE: le téléphone de votre vétérinaire renseigne.

Toutes les autres informations pratiques, non ponctuelles, sont publiées au début de chaque mois (sur une page à conserver)

AUJOUR-D'HUI

NEUCHÂTEL

Zone piétonne: sa/di «Neuchâtel en Fleurs». Stands, animations, conseils, démonstrations.
Place-Pury: sa Tramway - Bar «Belle Epoque» Neuchâtel-Boudry. Départ à 13h56 - 14h56 - 16h16 - 17h36 - 19h56. Boudry, départ: 14h16 - 15h36 - 16h56 - 19h16 - 20h36.

Tour de Diesse: sa dès 15h, vernissage de l'exposition STEF, peintures - peintures sculptures.

Galerie Arcane: sa 17-19h, vernissage de l'exposition Peter Fürst, aquarelles musicales.

Au Château: sa 20h, Trio Atheneum, violon, alto, violoncelle.

Dans la cour de l'hôtel DuPeyrou: 11e Festival de Neuchâtel - sa 20h30, «Ti-Jean et ses frères», de Derek Walcott; sa 22h30, «La traversée du désert», de Valérie Poirier.

Pierre-à-Bot: sa 20h30, di 15h, «Désarroi en sous-sol», par le Théâtre Circus Junior.

Tente conviviale: sa 20h30, Miss Brown and CO: Quartet de jazz Par Elizabeth, chanteuse et Christophe Bovet, guitariste.

Théâtre de la Poudrière: sa 20h30, di 17h, «Contes à rebours»: Les Neiges blanches de Patrice de Montmollin et La Reine de Monique Laederach, par le Théâtre des gens.

La Case à chocs: sa 21h, Makwe-rhu (Afr. du sud, reggae).

Musée d'art et d'histoire: di à 14h, 15h et 16h, démonstration des automates Jaquet-Droz.

Temple du Bas/Salle de musique: di 17h, concert d'orgue avec Georges-Henri Pantillon.

BOUDRY

La Passade: sa 20h30, «Best de scène», spectacle de Gérard William.

BUTTES

Au village: sa fête du sel.

CERNIER

Site: sa/di dès 9h, «Fête de la Terre 98'». Festival des jardins musicaux, portes ouvertes et animations.



Centre scolaire de La Fontenelle: sa 10-22h, Douze heures nautiques organisées par la société de sauvetage du Val-de-Ruz.

Au Parpaillou (F. Soguel 24): sa de 14h à 17h, ...C'est aussi la Fête! - Apprivoiser la terre par le modelage -, avec Marie-Claude Sudan.

CHÉZARD-SAINT-ARTIN

Centre communal de La Rebattte: sa 17h, inauguration du chemin des statues de Francis Bert-houd. Di dès 11h, fête villageoise.

FLEURIÉ

Au village: sa/di comptoir du Val-de-Travers.

HAUTERIVE

Au village: sa fête d'automne.

MARIN

Espace Perrier: di de 11h à 18h, 2ème dimanche de musique populaire.

MÔTIERS

Galerie du Château: sa 18h, vernissage de l'exposition Sylvain Chartier.

SAINT-AUBIN

La Tarentule: sa 20h30, di 19h30, «L'Affaire de la rue de Lourcine», D'Eugène Labiche.

VALANGIN

Au Château: di de 14h à 17h, Jean-François Pellaton: chansons révolutionnaires, guitare et accordéon.

LA VUE-DES-ALPES

Au Parking du Pré Raguel: sa 10-20h, di 10-18h, grande brocante.

LA CHAUX-DE-FONDS

Temple allemand: sa 20h30, di 18h, «Pièces baroques» par le Théâtre par Hasard.

LOVERESSE

Centre agricole: di 8h30, Gymkhana de tracteurs dans le cadre de la Foire de Chaudon.

LES PLANCHETTES

Pavillon: fête villageoise: sa dès 10h, marché campagne; 21h, bal avec l'orchestre Arc-en-Ciel. Di 10h15, culte au Temple; dès 11h, concert apéritif avec la fanfare des Ponts-de-Martel La Saint-Cécile; dès 17h, danse avec l'orchestre Thomas Zmoos.

SAIGNELÉGIÉ

Café du Soleil: sa 21h, Le Trio d'Eustache - contrebasse, percussion, trombone. Di couscous de la pleine lune.

SAINT-IMIÉ

Espace Noir: sa 19h, les créations de «Doucette/Follette», défilé de mode présenté par Monik Widmer.

SORNETAN

Centre: sa 17h, vernissage de l'exposition Jacqueline Chaignat, aquarelles.

CINÉMAS

Le programme des films diffusés dans les salles de Neuchâtel figure dans la page des programmes TV

LA CHAUX-DE-FONDS

ABC (913 72 22)

TUTTI GIÙ PER TERRA. 18h-20h30 (VO st. fr/all.). 12 ans. De D. Farrario.

CORSO (916 13 77)

LE VEILLEUR DE NUIT. 18h15-20h30 (sa aussi noct. 23h). 16 ans. Première suisse. De B. Thomas.

DOCTOR DOLITTLE. 14h-16h15. Pour tous. 4me semaine. De B. Thomas.

EDEN (91313 79)

HOMME QUI MURMURAIT À L'OREILLE DES... 14h-17h15-20h30. Pour tous. Première suisse. De R. Redford.

PLAZA (916 13 55)

6 JOURS, 7 NUITS. 16h15-18h30-20h45. Pour tous. 2me semaine. De I. Reitman.

ARMAGEDDON. Sa noct. 23h. 12 ans. 5me semaine. De M. Bay.

BÉVILARD

PALACE

SCREAM 2. 20h30. 16 ans. De W. Craven.

EXCALIBUR, L'ÉPÉE MAGIQUE. Di 16h. Dès 5 ans. De F. DuChau.

LES BREULEUX

LUX

BLUES BROTHERS 2000. Sa 20h30, di 20h (VO). De J. Landis.

COUVET

COLISÉE (863 16 66)

SEXCRIMÉS. Di 20h15. 16 ans.

LA CITÉ DES ANGES. Sa 20h30, di 16h30. 12 ans.

LA NEUVEVILLE

LE MUSÉE (751 27 50)

ARMAGEDDON. 20h30. 14 ans. De M. Bay.

LE NOIRMONT

CINÉLUCARNE (953 11 84)

JEANNE ET LE GARÇON FORMIDABLE. Sa 20h45, di 20h30.

SAINT-IMIÉ

ESPACE NOIR (941 35 35)

Relâche jusqu'à fin septembre.

TRAMELAN

CINÉMATOGAPHE (487 45 61)

SCREAM 2. Sa 21h, di 17h. 16 ans. De W. Craven.

LA DANSE DU VENT. Sa 18h, di 20h (VO). 10 ans. De R. Khosa.

Pour plus d'informations, voir notre page «Cinéma» publiée chaque vendredi.

EXPOS/DIVERS

BOUDRY

Pavillon d'information A5, cour de l'ancien collège, ma 14h45-18h30.

La Passade. Roulin, peintures, sculptures et tapisseries. Chaque jeudi de 17h à 19h et lors des spectacles proposés à la Passade. Jusqu'à 20 décembre.

CERNIER

Au Parpaillou (F. Soguel 24). Mosaïques de Marcel Rutti. Ma-ve 14-17h et sur demande 853 44 62. Jusqu'à 27 septembre.

Au Site. 1er Festival de Jardins extraordinaires. Tous les jours de 9h à la tombée de la nuit. Jusqu'à 11 octobre.

CHAMP-DU-MOULIN, LA MORILLE

Centre d'information de la nature neuchâteloise. Sa/di 10-17h. Jusqu'à 27 septembre. Ouvert également lundi du Jeûne (21 septembre).

LA CHAUX-DE-FONDS

Bibliothèque de la ville. «150 ans - Neuchâtel - 150 événements». Lu 14-20h, ma-ve 10-20h, sa 10-16h. Jusqu'à 5 septembre.

Bois du Petit-Château. Tous les jours 6h30-19h. Vivarium: tous les jours 10-12h/14-17h; fermé mercredi matin.

Home médicalisé La Sombaille. «Les Sahraouis, peuple oublié du désert», photos de G. Boss, M.-A. Brailard, M. Perregaux. Tous les jours jusqu'à 27 septembre.

LES GENEVEYS-SUR-COFFRANE

Le Louverain. «Patchwork-passion». Jusqu'à 1er novembre.

LE LOCLE

Moulins souterrains du Col-des-Roches. Jusqu'à 15 septembre, non-stop 10h-17h30. Du 16 septembre au 31 octobre 10h-12h/13h30-17h30. Réserve pour les groupes dès 15 personnes au 931 89 89, fax 931 89 15.

MARIN

Papillorama. Tous les jours 9-18h.

Nocturama. Tous les jours 10-18h.

NEUCHÂTEL

Bibliothèque publique et universitaire. «Le vélo dans l'affiche et souvenirs du Tour de France... avec quelques pages du cyclisme neuchâtelois». Lu-ve 8-22h, sa 8-17h. Exposition jusqu'à 19 octobre. «Manuscrits de Jean-Jacques Rousseau» me 14-17h ou sur rdv. 717 73 20.

Ecole-Club Migros. Bernard Jan. Lu-je 8-20h30, ve 8-17h. Jusqu'à 11 septembre.

Home Clos-Brochet. Nouvelles créations d'objets en cuir, de Marie-France Guerdat. Jusqu'à 20 septembre.

Jardin botanique. A. Raboud, sculptures, jusqu'à 14 septembre; Le Jardin potager: légumes d'hier et d'aujourd'hui, jusqu'à 30 septembre; expositions permanentes. Parc ouvert tous les jours 9-20h. Serres ouvertes 9-17h, sauf le lundi.

Passage sous-voie place Pury. Panneaux peints par Claude Jeannotat. Jusqu'à 30 novembre.

Villa Lardy/salle Aimé Montandon. Huiles, gravures encre de Chine. L'après-midi ma-ve 14-17h sur rendez-vous pris au Musée d'art et d'histoire à Neuchâtel.

LES PONTS-DE-MARTEL

Fromagerie. Démonstration tous les jours, 8-12h/17-19h; fabrication 8-10h.

SAIGNELÉGIÉ

Les Cerlatez/Centre Nature. «Poésie en noir-blanc», de Yolande Favre & Rolf Ceré, «Jurassics Fossiles», «Bestioles: phobie ou passion?». Jusqu'à 25 octobre. Ma/di de 13h30 à 17h30.

SAINT-AUBIN

Pavillon d'information A5, rue de la Poste, me 14h45-18h30 et les 1er et 3me samedis du mois 9-12h.

SAINT-SULPICE

Vapeur Val-de-Travers. Visites du dépôt sur demande, 861 36 78.

SAINT-URSANNE

Cloître de la Collégiale. Jean-Claude Prêtre, peintre jurassien. Jusqu'à 6 septembre.

SORNETAN

Centre. Jacqueline Chaignat, aquarelles. Tous les jours 13h30-17h. Jusqu'à 25 octobre. Tél. 484 95 35.

TRAMELAN

CIP. «Nouvelle BD enfantine», exposition proposée par le Festival international de la Bande dessinée de Sierre. 1997, dans le cadre de Tramabulle 98. Jusqu'à 20 septembre.

TRAVERS

Mines d'asphalte de La Presta. Groupes: visites toute l'année, toute la journée sur rendez-vous; renseignements, réservations au 863 30 10. Individuels: tous les jours à 10h et 14h, dimanche aussi à 16h. Jusqu'à 20 octobre.

MUSÉES

BOUDRY

Musée de l'Areuse. «Congo, cahuète et Révolution», dans le cadre du 125me du Musée de l'Areuse et du 150me de la République. Di 14-18h (ou sur demande 846 19 16). Jusqu'à 30 septembre. Et les collections permanentes.

Musée de la vigne et du vin.

Château. «Millésimes 39-45». Ma-di 14-17h. Jusqu'à 20 juin 1999.

CERNIER

Musée des sapeurs-pompiers. Collection d'objets divers datant du 19me siècle à ce jour. Visites sur demande, 861 43 81.

LA CHAUX-DE-FONDS

Musée des beaux-arts. «De la Collection à la Fondation Hermann et Margrit Rupf». Jusqu'à 18 octobre. Et les collections permanentes (artistes locaux). Ma-di 10-12h/14-17h.

Musée d'histoire. «Léopold Robert et La Chaux-de-Fonds», jusqu'à 3.1.99, «Les objets insolites des Chaux-de-Fonnières», «La Chaux-de-Fonds au temps de la Révolution de 1848», jusqu'à 1er novembre. Et les collections permanentes. Ma-ve 14-17h; sa 14-18h; di 10-12h/14-18h.

***Musée d'histoire naturelle*.** «Couleuvres», exposition jusqu'à 13 septembre. Collections permanentes de faune régionale et africaine. Dioramas. Faune marine. Collection Boillat. Jeu. Ma-sa 14-17h; di 10-12h/14-17h.

Musée international d'horlogerie. «Les Horlogers de la Révolution neuchâteloise». Exposition jusqu'à 15 décembre. «L'homme et le temps» histoire de la mesure du temps. Ma-di 10-17h.

Musée paysan et artisanal. «Jur'agric Parc», jusqu'à 28.2.99. Sa-je 14h-17h, di aussi 10-12h. Pour les enfants, concours de coloriage. Dentellières au travail le premier dimanche du mois.

COLOMBIER

AVIS MORTUAIRES

CORTAILLOD

Ne pleurez pas, je pars rejoindre ceux que j'ai aimés.

Madame Henriette Dürrenmatt-Bays et son ami Henri Quellet, à Couvet;
Monsieur et Madame Jean-Claude et Isabelle Bays, à Marchissy;
Monsieur et Madame Michel et Nieves Bays, à Neuchâtel;
Ses petits-enfants et arrière-petits-enfants:
Madame et Monsieur Valérie et Laurent Schütz-Dürrenmatt, Jérémie et Lara-Jessica, à Curtilles;
Monsieur Sylvain Dürrenmatt, à Neuchâtel;
Madame Muriel Ennesser-Dürrenmatt, sa fille Océanie et son amie Jean-François, à Peseux;
Madame Rani Mélanie Dürrenmatt, son fils Dimitri et son ami David, à Neuchâtel;
Sa sœur:
Madame et Monsieur Yolande et Francis Boget-Mino, à Cortaillod, leurs enfants et petits-enfants, ainsi que les familles Mino, Bauer, Bays, Toubin, Grandvonnnet, Cloux, parentes, alliées et amies,

ont la tristesse d'annoncer le décès de

Madame

Yvette BAYS

née MINO

dans sa 78^{me} année, après de longues souffrances.

2054 Chézard-Saint-Martin, le 3 septembre 1998.
(Home du Petit-Chézard)

Aimez-vous les uns les autres et sachez pardonner.

Le culte sera célébré au temple de Cortaillod, lundi 7 septembre, à 14 heures, suivi de l'incinération sans suite.

Le corps repose au pavillon du cimetière de Cortaillod.

Adresse de la famille: Madame Henriette Dürrenmatt-Bays
Flamme 61, 2108 Couvet

Cet avis tient lieu de lettre de faire part

163575-378

La Direction et le Personnel de l'Institut Fédéral de la Propriété Intellectuelle ont le très grand chagrin de faire part du tragique décès de leur collaboratrice et collègue

Karine RICHARD

juriste au service des affaires internationales

survenu accidentellement le 3 septembre 1998 au large des côtes canadiennes.

La Direction et le Personnel de l'Institut adressent à la famille de Karine et à ses proches leurs très sincères condoléances.

206198-378

«Les gens ont des étoiles qui ne sont pas les mêmes. Pour les uns, qui voyagent, les étoiles sont des guides. Pour d'autres, elles ne sont rien que de petites lumières. Pour d'autres qui sont savants, elles sont des problèmes. Pour mon businessman, elles étaient de l'or. Mais toutes ces étoiles-là se taisent. Toi, tu auras des étoiles comme personne n'en a...»

Le Petit Prince

À Karine RICHARD

20 octobre 1968 – 3 septembre 1998

Thu-Lang, Félix, Mathias, Cynthia, Andrea et tous ceux qui t'aiment.

Berne, le 4 septembre 1998.

206199-378

LE CONSEIL D'ADMINISTRATION ET LE PERSONNEL DE SIAMCAD SA

ont la tristesse de faire part du décès de

Monsieur

Jacques MUNARI

leur directeur disparu dans un tragique accident.

33646-378

VOTATIONS FÉDÉRALES

Age de la retraite Socialistes perplexes

A moins d'un mois des votations fédérales du 27 septembre, la campagne pour l'initiative sur l'âge de la retraite a pris un tour nouveau. Les déclarations de Ruth Dreifuss lors du lancement de la consultation sur la 11^e révision de l'AVS ont laissé les militants du Parti socialiste neuchâtelois plutôt perplexes. Voilà que la conseillère fédérale exprimait non seulement son scepticisme par rapport à un texte défendu par le Parti socialiste suisse et ses alliés syndicaux, mais annonçait en outre son intention de le combattre. Il y a de quoi se poser des questions!... Des questions qui trouveront sans doute leurs réponses lors de la séance qui doit réunir Ruth Dreifuss, la présidente du PSS, Ursula Koch et les présidents des PS romands signataires d'une lettre ouverte dénonçant l'attitude de la conseillère fédérale. Le Parti socialiste neuchâtelois réaffirme son soutien à l'initiative sur l'âge de la retraite. Il reste persuadé que seul un oui du peuple et des cantons le 27 septembre prochain permettra d'obtenir une 11^e révision conforme à ses objectifs en matière de couverture sociale.

Il faut empêcher le relèvement de l'âge de la retraite des femmes à 64 ans sans quoi la porte est ouverte à d'autres relèvements pour les femmes comme les hommes. La solution la meilleure et la plus juste consiste en un même âge de la retraite pour les deux sexes, à partir de 62 ans et à la carte. Mais elle relève du long terme, lorsque les femmes ne seront plus défavorisées tant dans leur parcours professionnel qu'au sein de la société en général. Des désavantages que l'on retrouve dans le domaine de la

prévoyance vieillesse et qui justifient le maintien de l'âge de la retraite des femmes à 62 ans. Il est d'ailleurs à noter que les projets de la 11^e révision de l'AVS présentés à la fin du mois d'août par le Conseil fédéral ne vont pas dans ce sens puisqu'ils impliquent un programme de réductions très lourd aux dépens des femmes. En ce qui concerne la situation actuelle, le relèvement de l'âge de la retraite permet certes de réaliser des économies au niveau de l'AVS, mais il n'en subsistera pas grand-chose lorsqu'il s'agira de prendre en compte les coûts supplémentaires engendrés dans l'assurance chômage ou l'AI par un passage de 62 à 64 ans pour les femmes. Un principe de vases communicants qui entraînera également un report de charges de la Confédération sur les cantons et les communes, ce dont ces derniers se passeraient bien à l'heure actuelle. Un mot enfin sur les conséquences de l'initiative sur l'âge de la retraite en matière de chômage, car elle permettra la création de 20.000 à 30.000 emplois. Donnons donc du travail aux jeunes et laissons les aînés prendre leur retraite à un âge raisonnable. Pour toutes ces raisons, le Parti socialiste neuchâtelois recommande d'accepter ce texte le 27 septembre prochain. Engagé dans le comité de soutien cantonal à l'initiative, il invite tous ses militants ainsi que la population neuchâteloise à glisser un oui à l'initiative sur l'âge de la retraite dans l'urne fédérale. Il soutient également le principe d'une taxe poids lourds liée aux prestations (RPLP), mais refuse l'initiative dite des petits paysans.

Parti socialiste neuchâtelois

CNCI Deux non et un oui

La Chambre recommande à ses membres de s'opposer à l'initiative populaire intitulée «pour des produits alimentaires bon marché et des exploitations agricoles écologiques».

Coûteuse pour le contribuable, dangereuse pour le consommateur, nocive pour l'emploi, dévastatrice pour l'agriculteur, elle ne ferait vraisemblablement qu'un gagnant: Denner qui la soutient!

Avec l'article constitutionnel adopté par une large majorité du peuple le 6 juin 1986 et la nouvelle loi qui en découle, les principaux buts de l'initiative sont déjà atteints ou en voie de l'être.

La Chambre estime que l'initiative des petits paysans entraînerait de graves conséquences économiques et doit de ce fait être rejetée.

Non à l'initiative «pour une dixième révision de l'AVS sans relèvement de l'âge de la retraite»

Cette initiative demande en fait que toutes les dispositions de la loi sur l'AVS, prévoyant une augmentation de l'âge de la retraite des femmes à 64 ans, soient supprimées. L'initiative produirait ses effets jusqu'à l'entrée en vigueur de la 11^e révision de l'AVS.

Si cette initiative était acceptée, elle bloquerait alors l'âge de la retraite des hommes et des femmes. Elle est en contradiction avec les projets émanant de tous bords demandant l'introduction d'une retraite flexible, système qui devrait d'ailleurs être proposé par le Conseil fédéral lors de la 11^e révision de l'AVS. Cela signifie que l'âge de la retraite, fixée dans la Constitution par l'initiative, devrait une fois encore avoir l'aval du peuple en cas de modifications. L'acceptation de l'initiative entraînerait une dépense

supplémentaire importante pour l'AVS de l'ordre de 2,5 milliards de francs aggravant encore les perspectives financières de cette assurance déjà déficitaire depuis deux ans. La forte augmentation du nombre des retraités, l'allongement de l'espérance de vie rendent nécessaire l'élévation de l'âge de la retraite des femmes.

Oui à la redevance poids lourds liée aux prestations

La majorité des membres du Conseil de la Chambre s'est prononcée en faveur de l'introduction de la redevance poids lourds liée aux prestations. Certes, l'introduction d'une nouvelle taxe n'a pas de quoi réjouir la Chambre. Néanmoins, dans un canton qui tire l'essentiel de sa prospérité du commerce extérieur, en particulier avec les pays de l'Union européenne, la normalisation de nos rapports avec nos voisins est considérée comme prioritaire dans une perspective à long terme.

Les négociations bilatérales constituent un paquet global. L'admission des poids lourds de 40 tonnes fait partie de l'accord sur les transports terrestres et constitue même une pièce maîtresse de la conclusion des négociations bilatérales avec l'UE. La taxe poids lourds permettra de créer les conditions du transport des marchandises sur le rail et à financer les nouvelles lignes ferroviaires alpines. Ces investissements sont un coût et, quoi qu'il adienne le 27 septembre, ils seront à la charge de la collectivité.

Le Conseil de la Chambre a décidé de recommander à ses membres de voter oui à la RPLP.

Chambre neuchâteloise du commerce et de l'industrie

L'Evangile au quotidien Quand le quotidien nous semble étranger à l'Evangile!

Vivre l'Evangile rime dans la plupart de nos esprits avec aimer son prochain, se convertir ou encore témoigner de Jésus-Christ. Autant de registres, qui, lorsque nous nous y réfléchissons, nous donne le plus souvent l'amère sentiment d'être très éloignés de cet Evangile. Il nous semble que vivre en disciple du Christ exige de nous d'être chaque jour des modèles de sainteté qui se sentent coupables dès qu'ils se surprennent à n'être simplement que des hommes comme les autres. Pourtant, l'Evangile au quotidien, c'est aussi accepter de vivre ces journées de grisailles où notre vie nous apparaît sans éclat, où la banalité et la routine sont les seuls attributs que nous lui trouvons. Nous ne sommes pas infidèle à l'Evangile lorsque la fatigue et les soucis nous empêchent de nous émerveiller, d'accueillir ou tout simplement de prier. Il y a dans nos vies ces moments où tout nous semble vide et sans intérêt. Pourquoi faudrait-il que nous ayons honte d'être certains jours des croyants en mal de croire.

Il ne s'agit pas de se complaire dans cette torpeur qui

nous gagne parfois, mais de reconnaître humblement que nos limites humaines sont justement la terre où prend racine l'espérance contenue dans l'Evangile. Sans les doutes, sans les révoltes et les lassitudes, nous ne connaîtrions jamais ces instants d'éblouissements que nous procure la foi. C'est dans la médiocrité que se développe notre capacité à nous dépasser, que se façonnent nos joies et nos instants d'illuminations. Les habitudes dont sont encombrées nos relations humaines creusent en nous de tel désir parfois violents d'aimer et d'être aimés, que nous nous découvrons alors la force d'être de lumineux témoins de la tendresse de Dieu pour l'humanité. Dans le calendrier de l'Evangile, ce n'est pas tous les jours Emmaüs, Cana ou encore la Transfiguration, mais bien plutôt chaque semaine un peu de sommeil du jardin des oliviers, un peu de découragement des nuits de pêche infructueuse et un peu des doutes du Baptiste dans sa prison. Il est bon de se savoir si proche de ceux qui furent les vrais disciples du Christ à cause de leur humanité!

Jean-Charles Roulin

Festival Un soliste décapant

Le château de Vaumarcus recevait hier soir un fabuleux violoncelliste qui a proprement emballé son public en deux temps et trois mouvements grâce à une invraisemblable virtuosité, une musicalité parfaite, une présence confondante et une sonorité plus que séduisante. J'ai nommé Jiri Hósek qui a fait une démonstration en feu d'artifice dans trois Suites de Bach pour violoncelle seul et la superbe Sonate, toujours pour violoncelle seul, de Kodaly.

Dans Bach, Jiri Hósek fait étalage d'une organisation sans faille du matériel sonore. Il rend avec autant de couleur que de rythme ces suites de danses qui font alterner dans un schéma toujours identique: Prélude, Allemande, Courante, Sarabande, Bourrée (ou Menuet, encore Gavotte) I et II et enfin Gigue. On pourrait croire que ces trois Suites (No 3, 2 et 6) peuvent entraîner une monotonie en raison de cet imperturbable schéma. Il n'en est évidemment rien, car Bach fait preuve d'une invention des plus toniques et des plus

hautes et grâce à un interprète de la trempe de Jiri Hósek, on prend un intense plaisir à se laisser guider à travers ces danses qui se succèdent avec chacune son propre tempérament.

La Sonate de Kodaly ferait fuir n'importe quel soliste, tant elle présente de difficulté, à commencer par son accordage «scordaturé» ce qui signifie que les cordes sont accordées avec d'autres intervalles que d'habitude. Il résulte des problèmes d'intonation complexes et délicats auxquels s'ajoutent un traitement «orchestral» de l'instrument qui exige de l'interprète une incroyable débauche d'énergie, de technique et de virtuosité. Mais quelle musique! Spectaculaire, riche de trouvailles harmoniques, rythmiques et mélodiques, elle est un chef-d'œuvre qui brille de tous ses feux, solitaire comme un diamant, teintée des effluves de son terroir. Sous les doigts de Jiri Hósek, ce fut une révélation comme on n'a rarement l'occasion d'en recevoir.

JPB

ACCIDENTS

Neuchâtel Perte de maîtrise: motocycliste blessé

Jeudi, vers 22h30, au guidon de sa moto, R.C., de La Chaux-de-Fonds, descendait la rue des Charmettes à Neuchâtel. A l'ouest du home des Charmettes, à la sortie d'une courbe à gauche, suite à un freinage énergique, il a perdu la maîtrise de sa moto. Après être monté sur le trottoir à droite de la chaussée, il heurta un candélabre, puis un arbre. Sous l'effet du choc la moto s'est couchée, avant de percuter une bordure bétonnée et finir sa course 21 mètres plus loin. Blessé, le motard a été transporté en ambulance à l'hôpital des Cadolles. /comm

Saint-Blaise Dans le champ

Jeudi, vers 21h30, une voiture conduite par un habitant de Neuchâtel, circulait sur la route tendant de Cornaux à Saint-Blaise. A la hauteur du Loclat, à la sortie d'un virage à gauche, le conducteur a perdu la maîtrise de son véhi-

cule qui mordit la bande herbeuse à droite, traversa la chaussée de droite à gauche, pour sortir de la route et terminer sa course dans un champ sur le toit. /comm



NAISSANCES

La famille CARRICO a la grande joie d'annoncer la naissance de leur 3^{me} petit fils

Allan

le 3 septembre 1998 à 11h15
3kg740, 51 cm

Maternité Pourtalès

Fahys 27, 2000 Neuchâtel

163468-377

Cédric et Anna BRACHER - D'ANGELO ont la joie d'annoncer la naissance de la petite

Maeva

le 3 septembre 1998 à 6h55
à la maternité de Landeyeux

Saules 6 - 2013 Colombier

902146-377

PERMANENCE POMPES FUNÉBRES

WASSERFALLEN SA

730 40 00

RUE DES TUNNELS 1 NEUCHÂTEL

CONSEILS EN PRÉVOYANCE FUNÉRAIRE

DÉLAI pour la réception des avis tardifs, naissances, avis mortuaires et remerciements: la veille de parution jusqu'à 21 heures

Aujourd'hui Les nuages font leur numéro

Situation générale: des dépressions jumelles se sont installées impérieusement sur les îles Britanniques et le proche Atlantique. Elles nous proposent aujourd'hui une affiche tristounette, à faire fondre les beaux bronzages de l'été. Mais notre week-end ne tombe pas totalement à l'eau car de l'air plus sec se glisse à l'arrière de la perturbation qui traverse notre contrée ce matin, nous promettant un dimanche plutôt agréable.

Prévisions pour la journée: le ciel a revêtu son costume gris et se charge de l'arrosage de nos jardins. Le mercure prend des couleurs automnales et marque timidement 20 degrés en plaine et 17 à 1000 mètres. Les vents de sud-ouest puis ouest soufflent modérément à tous les niveaux et ont l'avantage de chasser les nuages vers l'est, permettant au soleil de faire des apparitions l'après-midi, surtout sur le Littoral. Demain: en partie ensoleillé. Lundi et mardi: nuageux avec des averses.

Jean-François Rumley

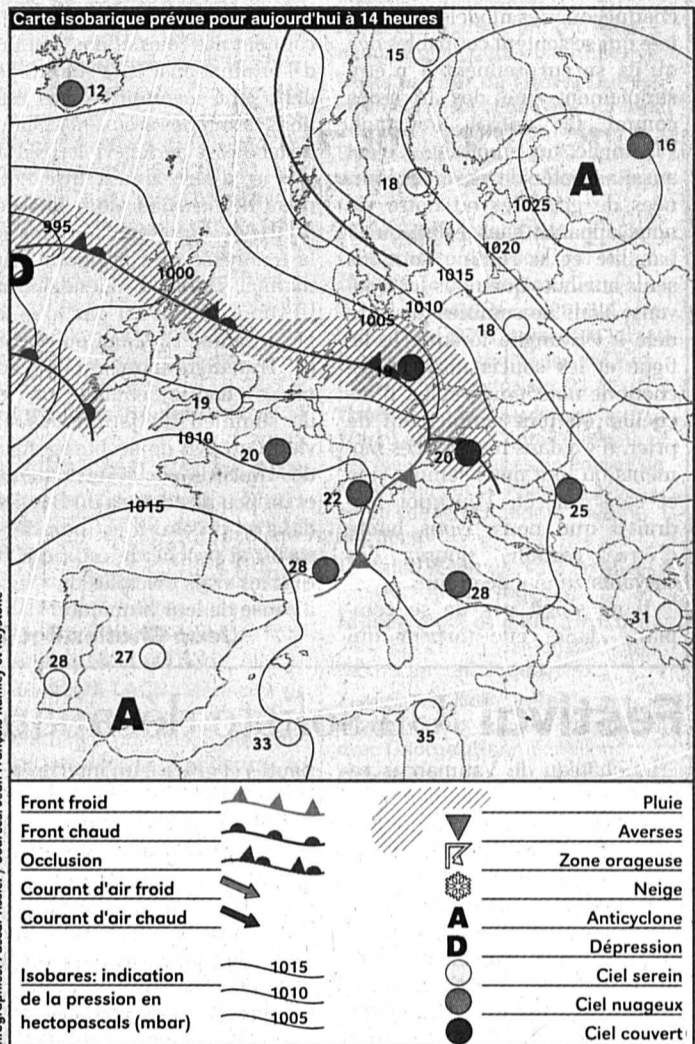

Fête à souhaiter Romule

Températures Aujourd'hui à 14 heures

- Neuchâtel: 20°
Boudry: 20°
Cernier: 18°
Fleurier: 18°
La Chaux-de-Fonds: 17°
Le Locle: 17°
La Vue-des-Alpes: 15°
Saignelégier: 17°
St-Imier: 18°

Hier à 14 heures

En Suisse...

- Bâle: très nuageux, 22°
Berne: très nuageux, 19°
Genève: très nuageux, 18°
Locarno: très nuageux, 21°
Sion: très nuageux, 20°
Zurich: très nuageux, 21°

... en Europe

- Athènes: beau, 29°
Berlin: nuageux, 21°
Istanbul: beau, 27°
Lisbonne: très nuageux, 24°
Londres: très nuageux, 20°
Moscou: très nuageux, 10°
Palma: non reçu
Paris: très nuageux, 18°
Rome: peu nuageux, 28°

... et dans le monde

- Bangkok: nuageux, 33°
Le Caire: nuageux, 32°
Johannesburg: beau, 26°
Miami: nuageux, 34°
New Delhi: beau, 36°
New York: nuageux, 26°
Pékin: beau, 30°
Rio de Janeiro: beau, 30°
San Francisco: nuageux, 27°
Sydney: pluvieux, 23°
Tokyo: nuageux, 27°

Soleil
Lever: 6h56
Coucher: 20h04

Ensoleillé

Nuageux

Couvert

Lune (croissante)
Lever: 19h41
Coucher: 5h25

Niveau des eaux
Lac de Neuchâtel: 429,29m
Température: 19°
Lac des Brenets: 749,67 m

Vent
Lac de Neuchâtel:
sud-ouest à ouest, 3 à 4 Beaufort

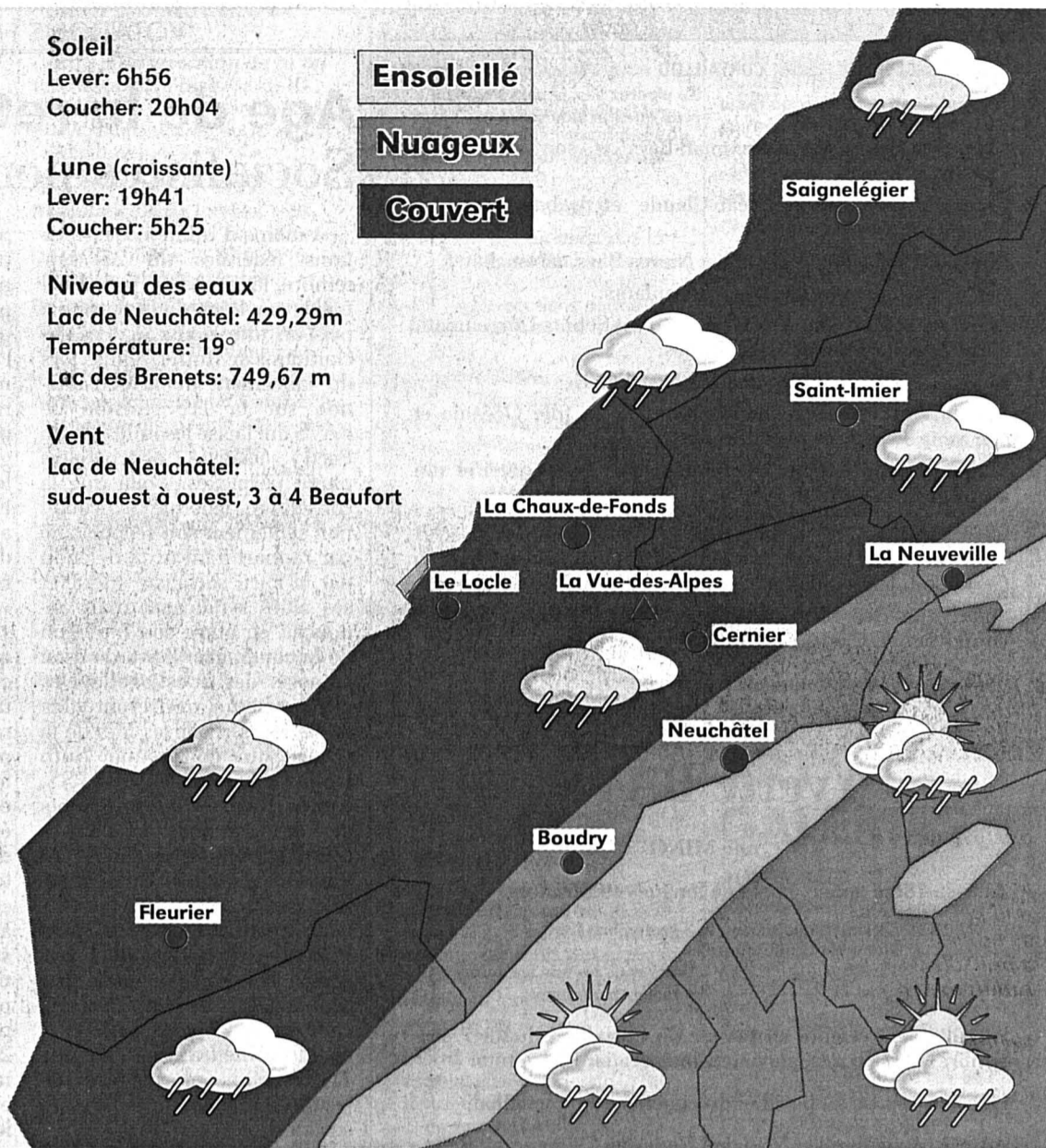
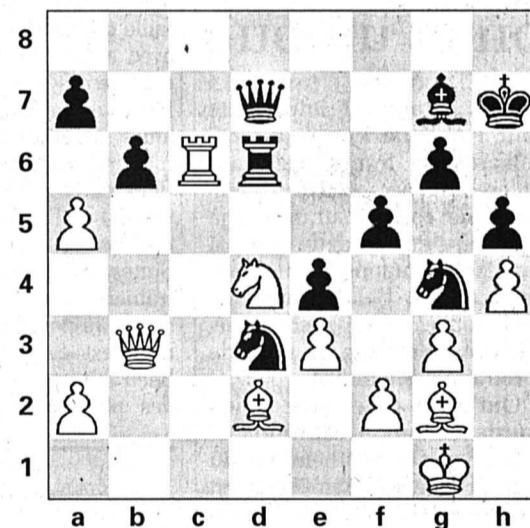

Table with 4 columns: Aujourd'hui, Dimanche, Lundi, Mardi. Each column shows a weather icon and temperature ranges for 'En plaine' and 'A 1000 m'.

Cuisine La recette du jour

Entrée: œufs en gelée.
Plat principal: TAJINE AU THON.
Dessert: gâteau de riz au rhum.
Ingrédients pour 6 personnes: 500g de thon, 2 oignons, 3 gousses d'ail, 1 chou vert, cumin, gingembre, paprika, safran, coriandre.
Préparation: laver et effeuiller le chou. L'égoutter.
Eplucher et couper les oignons et l'ail, les faire blondir à l'huile dans une cocotte (15mn).
Ajouter les feuilles du chou, une pincée de cumin, de gingembre, de paprika, de safran et une c. à soupe de graines de coriandre, selon votre goût.
Laisser cuire à feu doux 1h30, en remuant de temps en temps.
Puis ajouter le thon coupé en morceaux et laisser cuire encore 15mn.

ÉCHECS



Solution de la chronique No 88

1... f2 2. Tg8 2. Fb1!! 0-1. Si 2... Tf8+ 3. Ff5 gagne, et si 2. Rxb1 f1:D+ également.

Chronique No 89

Dominos blancs

Les Noirs au trait tirent le bon fil sept coups durant et détruisent la position adverse jusqu'au mat. Il faut le voir pour y croire, et pourtant... Savez-vous appuyer là où ça fait mal? (Krestanov-Lentchev, Sofia 1963).

Riche est la langue française. Mais elle a ses mystères. Ce qui vaut au plumeau de service de découvrir quelques perles dans son courrier. Et d'en produire aussi certainement. On n'évoquera même pas les baffouilles en français fédéral - belles occasions de se bidonner - ou les fax débiles et nocturnes annonçant l'arrivée des extraterrestres. Restons local!

Billet Sacré français! Cette semaine, la commune de Saint-Sulpice s'est fendue d'un communiqué. On y annonce que la décharge est désormais sous clé. Mais attention: «Les matériaux entreposés clandestinement seront sévèrement punis par les autorités de police». Les branchages en tremblent déjà! Entre passé et avenir, il n'est pas toujours facile de s'y retrouver. Dans le programme officiel du Comptoir du Val-de-Travers, on se refuse à regarder dans le rétroviseur. On préfère proclamer: «En avant pour le XIXe siècle...»

Mariano De Cristofano

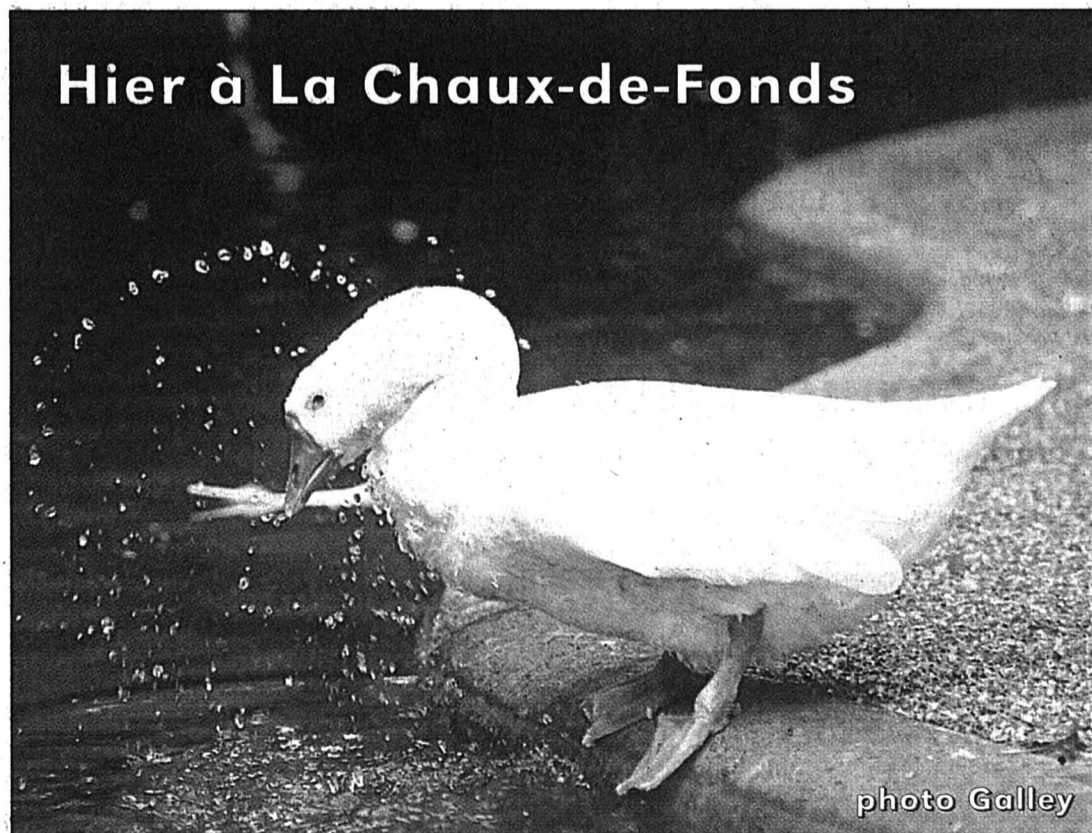

Hier à La Chaux-de-Fonds

photo Galley