

Economie Delamuraz a transmis le témoin

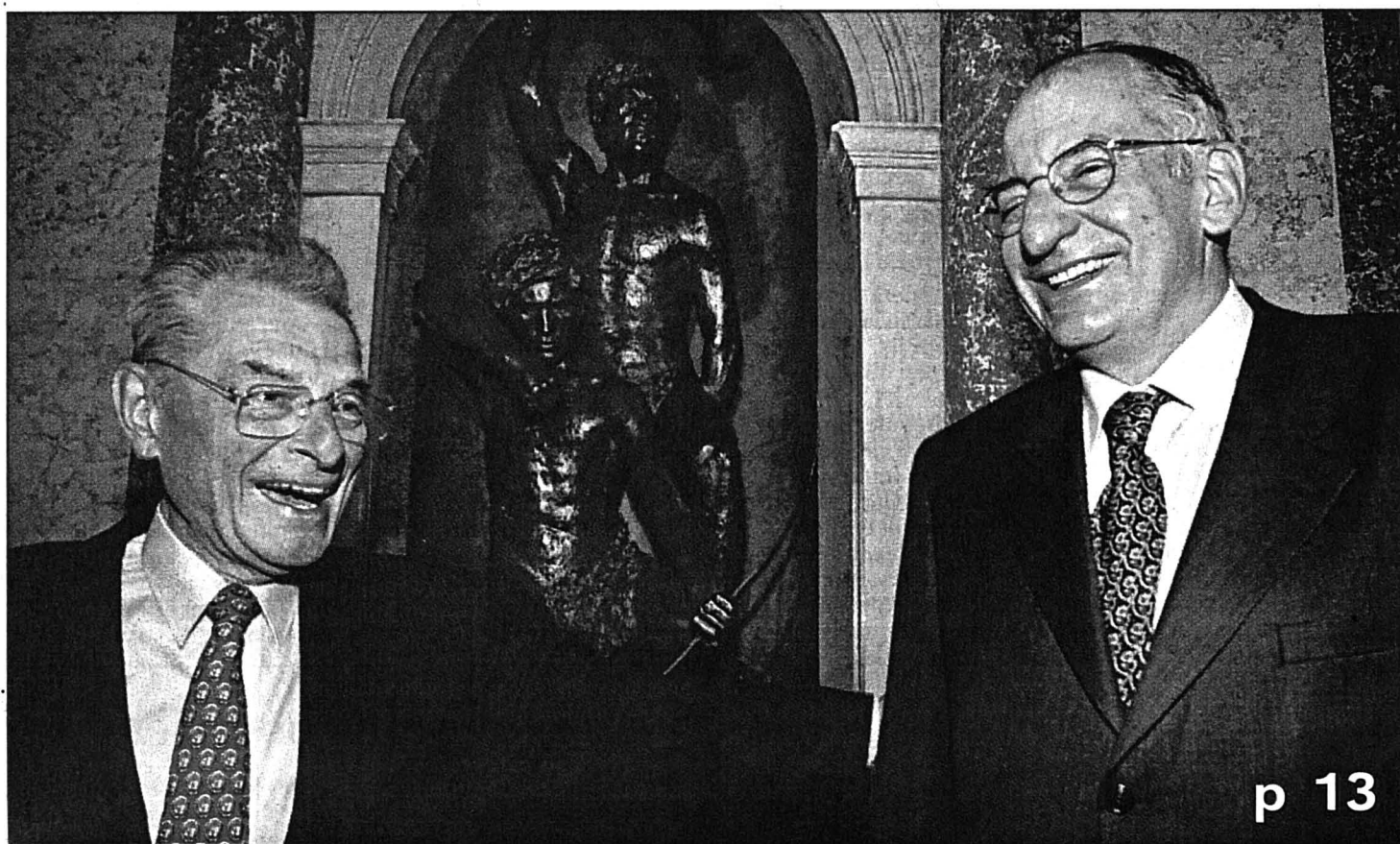

p 13

Jean-Pascal Delamuraz (à gauche) a remis hier matin le Département fédéral de l'économie à son successeur Pascal Couchepin. Ensuite, le ministre sortant a présenté Pascal Couchepin à son état-major ainsi qu'aux sept directeurs d'offices du département. Le Vaudois, qui fêtera son 62e anniversaire aujourd'hui, a passé 14 ans et trois mois au Conseil fédéral.



p 3

J10 On défriche les procédures

Jugeant que la modernisation de la route J10 Rochefort-Brot-Dessous avait assez de retard, l'Etat de Neuchâtel a commencé le défrichage sans attendre la fin de la longue procédure fédérale.

photo Leuenberger

Football Une suspension interne pour Chanlot

Le Français Philippe Chanlot a été suspendu par Neuchâtel Xamax pour une «durée indéterminée». Chanlot aurait eu des mots avec le directeur sportif xamaxien Michel Favre.

photo Keystone



p 21

En offrant un million au joueur zougais Antisin, le Hockey club Lugano investit près du quart de ce que le HCC a dépensé pour sa saison, 4,2 millions, soit moins de la moitié du plus gros budget de la LNA, celui de Berne: 8,7 millions déclarés...

Dans la mêlée des chiffres, on peut citer Fribourg-Gottéron qui arrive en demi-finale des play-off, mais avec une ardoise de 5,4 millions et le dépôt d'une demande de sursis concordataire avec l'offre d'un dividende de... 3% aux créanciers.

Opinion Le prix de la victoire

Mes connaissances sportives ne dépassent guère les rumeurs des tiroirs-caisses, aussi je constate que les dirigeants du HCC ont mené à bien une saison combien hasardeuse en LNA avec un minimum de défaites sur le plan financier. Le budget de la saison écoulée est passé de 3,7 à 4,2 millions. C'était le plus petit budget de la LNA. At-on rêvé au miracle sans y croire? Je ne suis vraiment pas qualifié pour en débattre, mais je constate qu'en matière financière la masse critique détermine la nature et le vo-

lume des opérations possibles. Les banques en font actuellement la brillante démonstration.

Pour se mesurer sur la patinoire des grands, il faut avoir des cannes en or, et pour cela disposer, comme au Tessin, d'un mécène qui a décidé, en 1986, que Lugano serait la meilleure équipe du pays.

Il en fut ainsi à La Chaux-de-Fonds, tant sur la glace que sur le gazon, durant les années cinquante et soixante. L'horlogerie était florissante, ses exportations passant de 25 millions de montres et mouvements à 38,4 millions durant la décennie 1950-1960, et de 40 à 71,5 millions pour les années soixante. Le déclin des clubs sportifs a commencé en 1974, en même temps que l'horlogerie entrait dans une des périodes sombres de son histoire. Aujourd'hui, l'horlogerie flambe mais ne s'occupe plus de sport!

Je patauge plus à l'aise dans le sport du fric que dans le fric du sport, mais dans les deux espèces d'activités il faut un patron, et qui plus est, dans le sport, il faut un patron charismatique et des outils performants. Le prix de la victoire est simplement lié à une capacité d'investissement.

Vous avez dit «sport», quel sport?

Gil Baillo



p 10

Neuchâtel Un parking provisoire aux Jeunes-Rives



p 5

Jusqu'à la fin du chantier du parking du Port, une partie supplémentaire des Jeunes-Rives de Neuchâtel (photo) sera aménagée dès aujourd'hui pour accueillir quelque 200 voitures.

photo Galley

Fontainemelon Les impôts de SMH font tempête

Le Conseil général de Fontainemelon a exprimé lundi son inquiétude face aux impôts à restituer à l'Etat pour le groupe SMH. La commune dira adieu à ses bénéfices comptables faramineux!

photo Leuenberger

Fontaines Lorimier Toitures en faillite

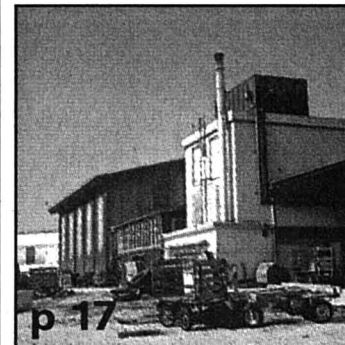

p 17

Nouveau coup dur pour le secteur de la construction, avec la faillite de Lorimier Toitures SA, à Fontaines, qui sera prononcée ce matin.

photo Leuenberger

PUBLICITÉ

Fr. 299.-
au lieu de Fr. 590.-

- Stand by 80 h
- Vibreur incorporé
- Compatible EASY

En exclusivité
CHEZ
ECS
Seyon 17 • NE • 032 / 725 00 00
IMBATTABLE!

Chaque mercredi
la rubrique
jeux vidéo

p 27

Actualité cantonale	p 2-3	Sports	p 19-25
Régions	p 5-12	Magazine	p 27-31
Horizons	p 13	Radio/Télévision	p 32-33
Suisse	p 14	Mémento	p 34
Monde	p 15	Carnet	p 35
Economie	p 17	La Der/Météo	p 36
Société	p 18		

Ville de Neuchâtel
Une question ? Une info ?
La rédaction est à votre écoute
au 725 27 93

Répondeur en permanence.
Réponse directe chaque jour
du lundi au vendredi entre 11 h 00 et 12 h 15



Fondation Les Perce-Neige fleurissent depuis 30 ans

La Fondation Les Perce-Neige fête son 30^e anniversaire. L'agenda des nombreux événements qui ponctueront cette année a été dévoilé hier, en marge de la fête de printemps du centre des Hauts-Geneveys.

«La force de la communauté se mesure à l'aune du bien-être du plus faible de ses membres». C'est ce qu'on devrait lire en préambule de la prochaine Constitution fédérale, où il est aussi question d'affirmer les droits des handicapés. Depuis la création de la fondation Les Perce-Neige, en 1968, la société a bien changé. Mais les handicapés mentaux ne sont pas moins nombreux. «Ils vivent plus longtemps et survivent souvent à leur parents. Ils ont donc besoin de compter sur la solidarité de la société», relève Michel Rüttimann, président du comité de direction de la fondation.

L'année du 30^e anniversaire sera l'occasion de fêter, de sensibiliser et de réfléchir au futur des Perce-Neige. Grand ordonnateur des manifestations, l'animateur Denis Vaucher a levé hier le voile sur le programme. Courant avril, une exposition de 85 dessins commencera une tournée cantonale. La sortie de la plaquette commémorative coïncidera avec la mise en circulation d'un livre d'or du 30^e. Le 5 mai à Môtiers, la Bulle mettra sur pied une soirée consacrée à la tolérance et à la solidarité avec les handicapés.

Le 15 mai à Colombier, les élèves, les ouvriers et les résidents des Perce-Neige se ver-



Au-delà de la fête, le 30^e anniversaire des Perce-Neige entend renforcer la solidarité de la population vis-à-vis des handicapés. photo Leuenberger

ront offrir une matinée spéciale du Cirque Helvetia. Le lendemain aux Geneveys-sur-Coffrane, des handicapés prendront part aux concours de la Fête régionale de gymnastique du Val-de-Ruz. Les sportifs ne sont pas l'exception aux Perce-Neige: six équipes de basketteurs viennent de s'illustrer lors d'un tournoi en salle à Neuchâtel. C'est aussi en mai que sortira de presse le livre retraçant l'histoire de la fondation.

Le 29 août, des démonstrations de parapentistes agrémenteront la grande kermesse du centre des Hauts-Geneveys. Les commémorations associeront étroitement parents et professionnels. Le 24 octobre à Colombier, la journée officielle leur sera dédiée. La jour-

née de réflexion du 28 novembre aux Hauts-Geneveys leur sera elle aussi destinée. On abordera la question des limites de la prise en charge institutionnelle et du recours à la psychiatrie.

Composé à deux tiers de parents, un groupe de réflexion planchera aussi sur une nouvelle ligne directrice pour le futur de la fondation. Enfin, reste à fixer la date d'un débat sur le thème du partenariat entre l'économie et les ateliers protégés. La morosité des temps ne déteint pas sur les tâches confiées en sous-traitance. «Nos ateliers regorgent de travail», assurait hier Jean-Claude Schlappy, directeur du secteur professionnel.

CHG

Grumes Les bois de l'Est font de l'ombre à nos forêts

Légère amélioration du marché du bois en 1997, constate l'Association forestière neuchâteloise réunie hier en assemblée. Mais vraiment légère, car la conjoncture du bâtiment reste très faible. Et le développement du marché forestier dans les pays de l'Est inquiète plus d'un propriétaire.

Si la forêt évolue lentement, le marché du bois peut bouger très vite, et rien n'indique que ce soit à la hausse. Au contraire. Hier à La Brévine, les propriétaires forestiers du canton, réunis au sein de l'Association forestière neuchâteloise (AFN), ont eu quelques frissons quand leur gérant Philippe Humard leur a esquissé ce qu'on pourrait appeler la menace de l'Est.

Des capitaux de l'Ouest européen seraient actuellement investis massivement dans les grandes forêts des pays de l'Est pour en augmenter l'exploitation.

D'ici quelques années, les bois de là-bas arriveront chez nous, en quantité et à très bon marché. Gare à la concurrence! Comment faire face? Ce sujet a provoqué une discussion nourrie parmi la cinquantaine de personnes présentes à l'assemblée.

Une parade consiste à encourager la certification des bois, à savoir de demander que seuls soient utilisés chez nous les bois exploités dans le souci du développement durable. Autre idée: aller à la rencontre de ces pays pour tenter de limiter l'arrivée chez nous des seules qualités de bois que nous ne produisons que peu ou pas. Mais nous les produisons toutes, ces qualités, a rétorqué quelqu'un.

Pour Jean-Gustave Béguin, il faut surtout continuer de mettre le bois en valeur, à tous les niveaux. Il faut créer

un véritable réflexe «bois» chez le consommateur. Toute la filière doit montrer une cohésion totale, et aucun maillon ne doit faiblir. L'inspecteur cantonal des forêts Léonard Farron a insisté sur la haute qualité du bois des forêts neuchâteloises, qualité largement reconnue par les visiteurs étrangers compétents. Il n'y a donc pas encore lieu de poser la tronçonneuse.

En 1997, 170.000 m³ de bois ont été récoltés dans le canton, contre 145.000 en 1996.

Rémy Gogniat

Haro sur le triage des bois de feuillus?

Une société, Mitos SA, s'est constituée pour aménager des places de triage de grumes feuillues à Serrières, aux Verrières et au Col-des-Roches. Le but est d'offrir aux propriétaires de forêts, notamment aux petits propriétaires, la possibilité de vendre plus facilement leur production en la regroupant avec d'autres. L'union fait la force. Le bénéfice net est partagé entre les propriétaires (60%), la société Mitos (15%) et l'Association forestière neuchâteloise (25%), qui par-

raîne en quelque sorte l'entreprise. Celle-ci est en effet essentiellement aux mains du gérant de l'association.

Aux yeux des uns, cette initiative est considérée comme une très habile riposte à la morosité du marché régional du bois. Aux yeux de quelques autres, l'association a pris trop de risques. Le comité a donc constitué une petite commission pour examiner si problème il y a, ou si les critiques ne sont que de simples jalousies. RGT

Pro Helvetia Quatre écrivains boursiers

Dix écrivains (dont quatre Neuchâtelois) et deux traducteurs romands font partie des 28 écrivains et des cinq traducteurs qui ont reçu pour 1998 une bourse de Pro Helvetia. Les bourses littéraires, d'un mon-

tant total de 750.000 francs, sont attribuées à des écrivains ayant déjà publié un livre. D'un montant de 8000 à 40.000 francs, elles doivent permettre aux auteurs de délaissier pendant plusieurs mois leurs

autres activités professionnelles pour s'adonner exclusivement à l'écriture. Font partie des écrivains bénéficiaires Anne-Lise Grobety, Jean-Pierre Bregnard, Hugues Richard et Emanuelle delle Piane. /ats-réd



SWISS Extérieurement petite et racée, la nouvelle Renault Clio vous offre le plaisir de conduire d'une authentique berline. Et sur toutes les versions Swiss-Advantage une sécurité unique dans sa catégorie avec airbags latéraux et ABS. La Clio est proposée à partir de fr. 15 350.- (TVA comprise). Pour toute information, tél. 0800 84 0800.

NOUVELLE RENAULT CLIO. MAIS QUE RESTE-T-IL AUX GRANDES?

Neuchâtel: Garage ROBERT SA, quai Max-Petitpierre 36, 032 / 730 40 40

Boudevilliers: Garage du Val-de-Ruz, 857 15 15 - Cressier: Garage Schaller, 757 12 66 - Corcelles: Garage du Crêt, C. Arm, 731 16 27 - Neuchâtel: D'Amico & Villanova S.à r.l., Rosière 2, 725 29 79 - Neuchâtel: Garage Gibraltar, Gibraltar 12, 724 42 52 - Tsap Automobiles, Pierre-à-Mazel 51, 725 99 91 - La Neuveville: Garage et Carrosserie des Vignes SA, 751 22 04 - Saint-Aubin: Garage de la Béroche, 835 13 52 - Sugiez: Garage Schorderet, 673 18 38 - Travers: Garage Hotz, 863 34 63.

787669-110

MOTS CROISÉS

1	2	3	4	5	6	7	8	9
1								
2	■							
3								
4								
5								
6	■							
7								
8								
9	■							
10								
11								

Horizontalement: 1. Ce n'est rien, face à l'éternité! 2. Passée de bouche à oreille. 3. Innocente - Une seconde avant le saut. 4. Avec enthousiasme. 5. Article - Transformée. 6. Soeurs muettes - Sur une dent. 7. Signaux avertisseurs. 8. Arrive avec plus ou moins de retard - Fourre-tout. 9. Période propice à l'agrandissement des familles. 10. Part de patrimoine. 11. A voir en surface - Pièce de charpente.

Verticalement: 1. Une évidence qui coule de source. 2. Bison européen - Conjonction - Quartiers de pomme. 3. A ne pas perdre, pour garder raison... - Casse-tête. 4. Rien de tel pour mettre les voiles... - Tranche de lard. 5. Possessif - Mis en mouvement - Gros anglais. 6. Pièces à assembler - Prêt pour une vie. 7. On a toujours avantage à se tenir au-dessus - Poids d'emballage. 8. Moment variable une fois sur quatre - Désenchanté. 9. C'est à Noël qu'ils rappliquent - Abondance de matières.

Solution demain.

SOLUTION D'HIER

Horizontalement: 1. Suremploi. 2. On - Pue - Ut. 3. Outre. 4. Livraison. 5. Amie - Sape. 6. Gin. 7. Et - Léa - SA. 8. Mère. Vrai. 9. Amusa. 10. Nid - Nue. 11. Tressages.

Verticalement: 1. Soulagement. 2. Un - Imité - Ir. 3. Ovin - Rade. 4. Epure - LEM. 5. Muta - Ré - Uns. 6. Péris - AVS. 7. Esau - Rang. 8. Ou - Op - Sa - Ue. 9. Itinéraires.

Médias Images choc et gros titres: les élèves savent-ils prendre du recul?

Images choc et gros titres. Les jeunes sont-ils toujours en mesure de prendre du recul face aux images qui défilent sur le petit écran, face aux mots qui remplissent les pages des journaux? L'école s'y emploie. Sinon avec assiduité, du moins avec une certaine volonté...

Sandra Spagnol

Prenez les directions des écoles primaires des trois grandes villes du canton et demandez-leur ce qu'elles pensent de l'éducation aux médias? Elle est nécessaire, voire indispensable, répondent-elles. Arguant que les enfants doivent apprendre au plus vite à ne pas prendre pour argent comptant tout ce qui est dit, lu ou écrit...

Il n'empêche que cette matière peut être contournée: l'éducation aux médias, si elle est une branche recommandée, ne figure pas sur la grille-horaire des programmes scolaires. Elle est dès lors appli-

quée selon le bon vouloir des enseignants. Rideau? «Je suis persuadé qu'un certain nombre de classes font de l'éducation aux médias. Mais en fonction des circonstances, du moment et de l'intérêt», remarque Pierre-André Pélichet. Le directeur de l'Ecole primaire du Locle en veut notamment pour preuve le concours de lecture organisé l'an dernier: «Plusieurs classes avaient choisi le film vidéo comme mode d'expression.»

Toutefois, les écoles primaires n'organisent aucune action spécifique ayant trait aux médias. Mais elles y sont sensibles. «La venue dans notre école de Jean Martenet, le délégué cantonal à la radio-télévision éducative, avait suscité un fort intérêt chez les maîtres», se souvient Pierre-André Pélichet.

Pas à la une des classes

Pour Jean Martin, le directeur de l'Ecole primaire de Neuchâtel, parler des médias lui paraît indispensable: «Les

enfants sont de grands consommateurs de télévision et aiment à raconter en classe ce qu'ils ont vu. J'imagine donc aisément que l'enseignant ne peut rester muet face à une demande manifeste.»

Directeur de l'Ecole primaire de La Chaux-de-Fonds, Jean-Luc Kernin rappelle pour sa part qu'un des chapitres du programme de français de troisième année est consacré aux médias. Ceci dit, il est un peu plus nuancé que ses collègues. Il ne croit pas que l'éducation aux médias fasse la «une» des classes du canton.

Comme ses homologues de Neuchâtel et du Locle, il ne peut «quantifier» ce qui se fait dans les classes en matière d'éducation aux médias. Tous, néanmoins, s'entendent pour dire que la télévision ou Internet, par exemple, sont autant de formes de communication «qui sont prises en compte dans un cadre plus général». Autrement dit, qui sont intégrées dans d'autres disciplines.



Tous gagnants! Une classe de troisième de La Chaux-de-Fonds a écrit, puis filmé son propre programme de télévision (photo: le jeu télévisé «Les Foutoutoux»). photo Galley

Dans un contexte plus large

Le canton de Neuchâtel compte un délégué à la radio-télévision éducative, mais à mi-temps. En poste depuis 1978, Jean Martenet n'est pas favorable à l'instauration de la branche médias dans la grille-horaire des programmes scolaires. «On peut faire de l'éducation aux médias dans une leçon de français, comme dans une leçon d'histoire, en invitant par exemple les élèves à aller consulter Internet. Et c'est autrement plus enrichissant. Bref, il faut considérer les médias dans un cadre plus large.»

Reste que les enseignants, de l'école enfantine au niveau secondaire, sont «sensibilisés» aux médias. C'est Jean Martenet qui est responsable des cours ad hoc - via l'Ecole normale et le Séminaire pédagogique de l'enseignement secondaire. Il donne encore des cours de perfectionnement et

une «info-sensibilisation» aux écoles qui en font la demande. Est-ce suffisant? «L'impact est évidemment impossible à mesurer. Mais j'ai l'impression qu'il commence de naître un instinct médias dans les classes.»

Toutes formes de communication

Cet «instinct» pourrait prendre quelque essor. Jean Martenet a collaboré à la rédaction d'un «Programme romand d'éducation aux médias», s'étendant de l'école enfantine à la neuvième année scolaire. Ce document, actuellement en consultation auprès des chefs de Département de l'instruction publique, pourrait être choisi pour faire référence en la matière. De l'avis de Jean Martenet, il énonce quelques préceptes originaux.

«Nous avons délibérément mis l'accent sur les aptitudes

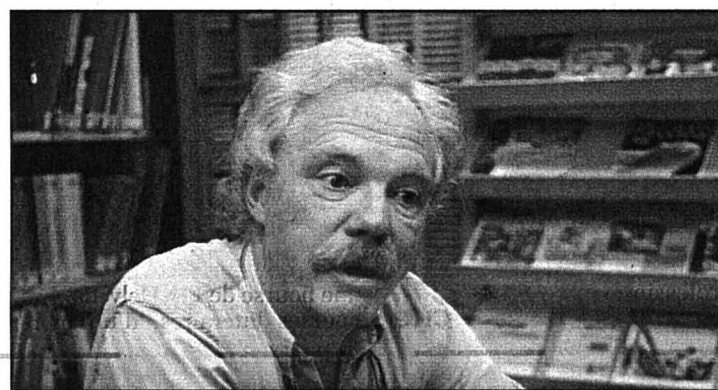

Jean Martenet, délégué à la radio-TV éducative.

photo Galley

plutôt que sur les connaissances. L'usage habituel, écoute ou visionnement d'émissions, ne suffit plus. Il doit être complété par des activités de recherche, d'expression et de réalisation impliquant les élèves.» Les émissions éducatives «Magellan», créées il y a une vingtaine

d'années, y côtoient les autres documents sonores et télévisés.

Le programme fait également une large place aux formes de communication que sont les bandes dessinées, le cinéma, le CD-Rom, les jeux vidéo ou Internet.

SSP

Télévision Promenade

Patrick Poivre d'Arvor? Massimo Lorenzi? Pfff!!! Depuis qu'ils ont écrit et réalisé leur propre programme TV, à l'enseigne de Télévision suisse Promenade (TSP), les stars du petit écran n'ont qu'à bien se tenir. La relève est là.

Pas tout à fait, concèdent les élèves de troisième année primaire de Caroline Erard et Florence Quispe Apaza, au collège de La Promenade à La Chaux-de-Fonds. «En revoyant la vidéo, on remarque qu'on n'est pas des professionnels»...

N'empêche. Les élèves ont élaboré une grille, calquée certes sur un programme réel, mais comprenant leurs propres émissions. Par exemple, une recette, «Les Foutoutoux», un jeu télévisé où les participants détenant la bonne réponse doivent appuyer sur un champignon, une télé cachée, du sport, le

télejournal, la météo. Résultat: quarante minutes d'«antenne».

Le plus difficile ne fut pas de trouver des idées, ni même de les rédiger. Le passage devant la caméra, alors? «Nous avons dû nous entraîner, mais il n'est pas très difficile de se trouver face à une caméra!»

Depuis, il serait exagéré de dire que ces élèves portent un autre regard sur la «vraie» télévision. Ils reconnaissent toutefois avoir compris certains trucs. «On a noté que le choix de la musique influe sur ce qu'on veut montrer.»

Cette initiative incombe aux deux institutrices de la classe. «Chaque année, nous proposons aux élèves une activité en lien avec les médias. Cette matière figure d'ailleurs dans la méthodologie de français de troisième année», explique Caroline Erard.

SSP

Route J10 On défriche sur un terrain légalement instable

Sans dramatiser, l'Office fédéral de l'environnement, des forêts et du paysage (OFEP) déplore la précipitation de l'Etat de Neuchâtel dans le défrichement lié à la modernisation de la route J10 Rochefort-Brot-Dessous. Ce déboisement de 1,4 hectare se déroule depuis le 17 mars sans autorisation formelle, a confirmé hier l'ingénieur en chef des routes cantonales Mukhtar Hussain, suite à une information sur RTN.

Les deux oppositions à ce projet routier ayant été retirées au terme d'un accord Etat-WWF-Pro Natura, «plus aucune opposition n'était possible», justifie l'ingénieur. Il rappelle aussi que l'OFEP a donné le 26 février un avis favorable global.

Dès lors, comme ce projet routier «a déjà une année de retard» et qu'il vaut mieux couper les arbres au printemps, le conseiller d'Etat Pierre Hirschy a décidé de commencer le déboisement. L'autorisation de défrichement n'était qu'une «formalité», note Mukhtar Hussain, mais qui pourrait encore prendre plusieurs se-



Le Château a décidé de commencer le déboisement sans attendre l'autorisation formelle. photo Leuenberger

maines. Or l'Etat entend commencer les travaux cet été.

Adjoint à la division «Conservation des forêts» de l'OFEP, David Schmid note que cette décision «un peu politique» du Château est «en principe illégale». Le canton aurait dû attendre l'autorisation formelle et son délai de recours de 30 jours, même si un recours était presque impensable au vu des enquêtes précédentes.

Attendant encore un feu vert formel d'une commission, la

Conservation des forêts est en train de préparer l'autorisation, avec quelques conditions sur les passages à gibier et le reboisement, le défrichement lui-même étant effectivement acquis.

A part une lettre de rappel des procédures, David Schmid ne pense pas qu'il y aura des suites. Il comprend un peu l'impatience du canton, mais rappelle que «les procédures en Suisse prennent du temps».

AXB

150e Après l'Alexis, le Fritz!

Joli coup pour le 150e: profitant du lancement, dès aujourd'hui au niveau suisse, du nouveau billet de 1000 francs (voir l'information dans notre édition du jeudi 26 mars), le comité du 150e ouvre le marché au «Fritz». Après la pièce «Alexis», c'est un billet de dix francs neuchâtelois à l'honneur de Fritz Courvoisier qui aura cours dans notre canton jusqu'au 12 septembre.

Il est disponible aux guichets de la Banque cantonale et dans les administrations communales. Le tirage ne dépasse pas 40.000 exemplaires, comme pour l'Alexis. Le 150e a estimé qu'en doublant ainsi sa monnaie-anniversaire, il parviendrait enfin à la faire circuler dans les commerces. Mais il craint néanmoins que, comme l'Alexis, le Fritz soit relativement vite épuisé.

Evidemment proche de l'habituel billet de dix francs suisses, la coupure neuchâteloise, due à l'artiste Pascal Pitié, comporte, outre la figure du légendaire révolutionnaire, le logo du 150e et le fameux timbre édité sur la carte anniversaire de la Marche républicaine du 1er mars.

RGT



Êtes-vous au parfum de nos prix?

Porch & Bytz P/78

TRUSSARDI Donna
EdP, Vapo
25 ml
hit
~~29.90~~
29.90
DONNA
TRUSSARDI

Nouveauté
MONTANA
Just Me
EdT, Vapo
25 ml
hit
~~59.90~~
59.90

ELIZABETH ARDEN
5th Avenue
EdP, Vapo, 30 ml
~~37.90~~
37.90

GABRIELA
SABATINI
Bolero
EdT, Vapo
50 ml
hit
~~39.90~~
39.90

KENZO
Jungle
EdP, Vapo
30 ml
~~45.90~~
37.90

JAGUAR
Miss Jaguar
EdT, Vapo
75 ml
~~38.90~~
29.90

KENZO
Kashaya
EdT, Vapo
75 ml
~~47.90~~
29.90

25.90
Elizabeth Arden
5th Avenue

CERRUTI 1881 Femme
EdT, Vapo
50 ml
hit
~~48.90~~
48.90

hit
~~27.90~~
27.90
ESCADA
Blue Romance
EdT, Vapo
30 ml

hit
~~28.90~~
28.90
LACOSTE
Booster
After Shave
75 ml

Dames

Article	ml	Prix normal	Prix action
AZZARO Oh La La, EdP, Vapo	50	49.90	29.90
BROSSEAU Ombre Rose, EdT, Vapo	90	hit	29.90
COTY Felicitas, EdT, Vapo	30	22.70	18.90
EXTASE Unisex, EdT, Vapo	50	hit	14.90
GIORGIO BEVERLY HILLS Wings, EdT, Vapo	90	29.90	49.90
JOOP! All About Eve, EdP, Vapo	125	29.90	69.90
KERN OTTO Noa Noa, Body Velvet	75	29.90	9.90
KARAN DONNA New York, EdP, Vapo	30	39.90	29.90
LANCÔME Magie Noire, EdT, Vapo	30	hit	29.90
LALIQUE Femme, EdT	75	23.15	39.90
MONTANA D'elle, EdT, Vapo	30	26.90	18.90
RICCI NINA Decli-Dela, EdT, Vapo	100	69.90	49.90
SCHERRER J.L. Nuits Indiennes, EdT, Vapo	50	39.90	29.90
UNGARO Ungaro, EdP, Vapo	45	65.25	49.90

Lignes de produits de soins

Article	ml	Prix normal	Prix action
ROC Soins Hydratants, Hydra + Masque	40	hit	22.90
ROC Soins du Visage, Action Melibiose anti-âge texture légère	40	36.90	29.90
ROC Rétinol Actif Pur, Crème du Soir	30	hit	33.90
ROC Soins du Corps, Hydra & Effet Réservoir Lait Hydratant Corps	200	hit	18.90
ROC SOLAIRE Fluide Solaire Filtrant Protection 6	150	13.90	9.90

~~69.90~~
59.90
elements
HUGO BOSS
Elements
EdT, Vapo
100 ml

JAGUAR
Mark II
After Shave
75 ml
~~35.90~~
29.90

~~22.60~~
19.90
ELIZABETH ARDEN
Sunflowers
EdT, Vapo
30 ml

HUGO BOSS
Woman
EdT
Vapo
75 ml
~~68.90~~
59.90

~~19.90~~
16.90
OLD SPICE
Whitewater
After Shave
125 ml

MARBERT
Man
After Shave
30 ml
~~9.90~~
4.95

~~49.90~~
39.90
ESCADA
Acte 2
EdP, Vapo
50 ml

Nouveauté
SONIA RYKIEL
Femme
EdT, Vapo
30 ml
hit
~~39.90~~
39.90

LANCASTER MEN
MINIATURES
set de 5
~~29.90~~
17.90

LAGERFELD Chloé Coffre
EdT Vapo, lotion, gel
50 ml
~~29.90~~
19.90

Homes

Article	ml	Prix normal	Prix action
BEVERLY HILLS 273 Rodeo Drive Men, EdT, Vapo	30	27.90	14.90
BOSS HUGO Elements, After Shave	50	hit	29.90
BURBERRY'S Weekend Homme, After Shave	100	hit	37.90
CERRUTI 1881, EdT, Vapo	50	hit	39.90
COTY Route 66, EdT, Vapo	50	hit	28.90
COUTURIER MEN N° 12, EdT, Vapo	100	hit	9.90
DAVIDOFF Zino, After Shave	125	hit	39.90
DIOR Fahrenheit, After Shave	100	hit	49.90
JOOP! Nightflight, EdT, Vapo	75	50.40	39.90
KARAN DONNA Men Unleaded, Eau Fraicheur Tonique, Vapo	50	39.90	19.90
LAGERFELD MEN, EdC, Vapo	60	39.90	29.90
LAROCHE Horizon, After Shave	100	40.50	19.90
MIYAKE Homme, After Shave	100	47.90	39.90
RICCI NINA Club, EdT, Vapo	50	29.90	25.90
SANDER JIL Feeling Man, EdT, Vapo	50	41.60	29.90
TACCHINI SERGIO Uomo, Shampoo	250	14.90	9.95
UNIVERSO Homme, After Shave	100	24.90	19.90
VERSACE The Dreamer, After Shave	100	47.90	39.90
YSL Jazz, After Shave	50	29.90	24.90
YSL Homme, After Shave, Flacon	100	36.60	29.90
YSL Opium, After Shave	50	29.90	22.90

BARBIE
Princesa
EdT, Vapo
75 ml
hit
~~13.90~~
13.90

GIVENCHY
MINIATURES
set de 5
~~47.90~~
29.90

EPA
Prix odorants.

La Coudre Réussite pour le chœur mixte

Le concert du chœur mixte de La Coudre, présenté au temple le 21 mars et le 22 à Tramelan, marque une des plus belles réussites de l'ensemble. La sûreté vocale d'une part (après un travail de préparation très efficace dû au chef titulaire Maurice Sunier), la qualité d'un orchestre professionnel d'autre part, tout comme celle des cinq solistes engagés (Andrea Treschi, soprano, Noémie Stauffer, mezzo, Sonia Mocumbi, alto, B. Richner, ténor et S. Muster, basse) assurèrent à l'interprétation des deux œuvres inscrites au programme une musicalité et une homogénéité remarquables.

Ces œuvres constituaient une première audition en pays neuchâtelois et probablement, pour celle de Tramelan, une première audition en Suisse. Il s'agissait d'abord de la «Messe en do» de Mozart (dite «des Moines»), épithète innocente inventée par on ne sait qui, en regard d'un motif appoggiatura aux violons dans le Sanctus, Messe datant apparemment de 1775 (Mozart avait 19 ans).

Admirateur de Mozart

La seconde œuvre était due à Ernst Théodor Amadeus Hoffmann (1776-1822), l'auteur bien connu des «Contes fantastiques», lequel fut à la fois professeur de piano, compositeur (son opéra «Ondine»), le plus souvent représenté, ne laissa pas d'exercer une influence sur Carl-Maria von Weber) et en particulier l'auteur du recueil «Kreisleriana» (1814), dont on sait ce qu'en fit Schumann dans sa suite du même nom, chef-d'œuvre pianistique paru en 1836.

L'œuvre d'Hoffmann, un Miserere, est une fresque aux vastes proportions, magistralement écrite et exploitant 19 versets du Psaume 51. Il est évident qu'Hoffmann, fervent admirateur de Mozart, a été très marqué musicalement par ce dernier. On ne s'étonnera donc pas qu'il ait ajouté à ses deux prénoms Ernst Theodor celui d'Amadeus!

RGE

Parcage Bouffée d'oxygène grâce aux Jeunes-Rives

Chantier du parking du Port oblige, trouver une place de stationnement pas trop loin du centre de Neuchâtel devenait la croix et la bannière. Dès aujourd'hui cependant - et à condition d'avoir acheté le macaron officiel -, les automobilistes pourront laisser leur véhicule sur un parking provisoire aménagé aux Jeunes-Rives.

Des automobilistes qui se parquent n'importe où entre Riveraine et Panespo, des commerçants qui crient misère, des bouchons provoqués par les voitures dont les conducteurs cherchent désespérément une place de parc légale: la pression devenait intenable. Sur proposition de la Direction de la police, le Conseil communal de Neuchâtel vient donc de décider d'aménager un parking provisoire sur la moitié de la surface qui sépare la Faculté des lettres du parking des Jeunes-Rives.

Installé ce matin, fonctionnel dès midi, cet aménagement durera jusqu'à la fin du chantier du parking souterrain de la place du 12 septembre. La surface choisie correspondra, grosso modo, à la surface actuellement rendue inutilisable place du Port. Autrement dit, quelque 200 voitures pourront stationner sur cette portion des Jeunes-Rives.

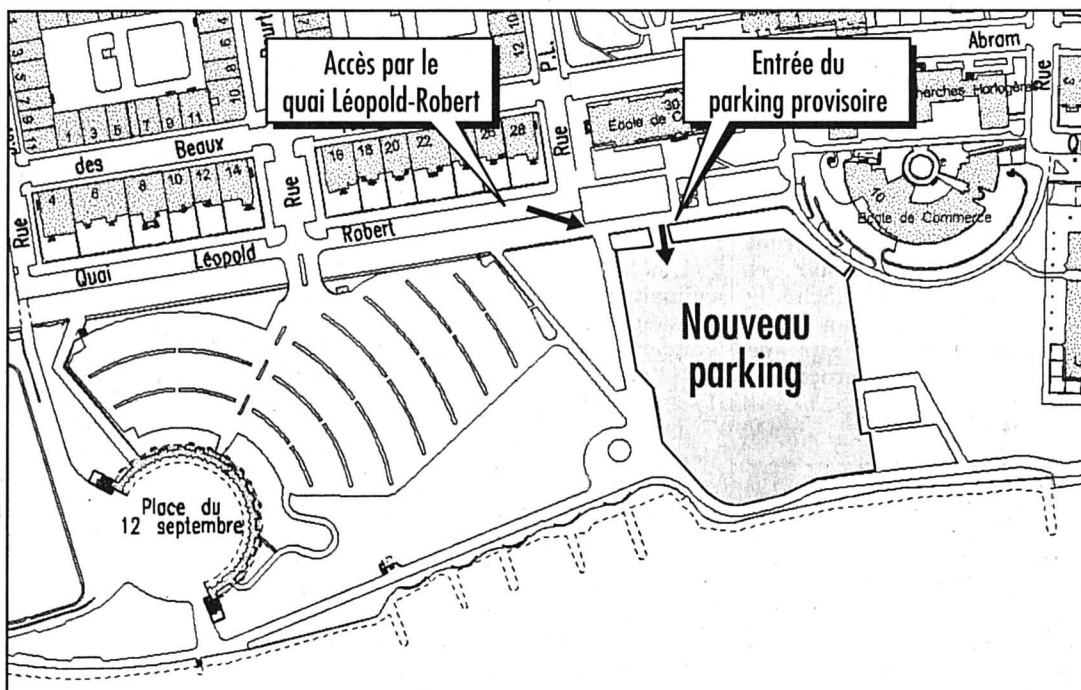

A coller sur le pare-brise, le macaron qui donnera le droit de stationner sur le parking provisoire. Police de la Ville

«Je m'y suis personnellement rendue: c'est très joli, et je crois que le cadre devrait plaire aux conducteurs», confie la directrice de la Police Violaine Barrelet, soucieuse de drainer vers le nouveau parking les automobilistes, en particulier les pendulaires, aujourd'hui tentés de laisser leur voiture dans des endroits inappropriés.

Voilà pour la carotte. Le bâton, c'est que la police va, dès

aujourd'hui, pourchasser sans pitié les véhicules mal parqués à l'est du centre-ville. Pour éviter l'amende, un bon moyen consistera à se rendre au poste de police pour acquiescer le macaron qui, une fois collé sur le pare-brise de leur véhicule, donnera le droit de stationner sans limitation de durée sur le parking provisoire.

Attention: le nombre de macarons n'est pas illimité. Pour tenir compte du roulement de véhicules, la police en mettra 400 en vente, soit le double de la capacité totale du parking. De ce nombre, il convient toutefois d'en soustraire 20, attribués d'office aux enseignants de l'Ecole supérieure de commerce, à la demande de son directeur Marcel Jeanerret. Une fois le stock épuisé, il faudra attendre l'arrivée des macarons 1999 pour en avoir un.

Grillage de protection

«Le prix de ce macaron a été calculé sur la base du tarif pratiqué pour les vignettes qui permettent aux habitants de certains quartiers de Neuchâtel de faire stationner leur véhicule sans limitation de durée dans

les zones bleues situées près de chez eux», explique Philippe Matthey, adjoint à la Direction de la police. Comme l'année a déjà trois mois, il en coûtera 75 francs pour 1998. Pour l'an prochain, le prix a été fixé à 65 francs, compte tenu de la date probable de l'ouverture du parking du Port.

Cet argent permettra de couvrir les frais d'aménagement du parking provisoire. Car si le balisage se voudra simple et léger - un peu dans le style de ce qui se pratique dans les champs utilisés comme parkings lors de grandes manifestations -, il faudra quand même protéger le sol, essentiellement herbeux, de la surface utilisée.

«Après avoir songé à épandre de l'écorce, une étude plus approfondie nous a conduit à louer de grands rouleaux de grillage en plastique, indique Jean-Pierre Ménétrey, chef du Service des parcs et promenades. Ce système évitera que les roues ne transforment le sol en boue ou en poussière et, dans une certaine mesure, permettra même à l'herbe de pousser.»

Jean-Michel Pauchard



Exécutif Collégiale: le dossier avance

Si le calendrier souhaité par le Conseil communal de Neuchâtel est respecté, la rénovation extérieure de la collégiale commencera au printemps 1999, une année après le début des travaux de restauration du cénotaphe qui se trouve à l'intérieur.

«Il n'est pas minuit moins cinq pour entamer la rénovation extérieure de la collégiale. En fait, nous en sommes actuellement à la préparation des devis.» Au lendemain de la séance de lundi du Conseil général de Neuchâtel, le directeur de l'Urbanisme et des Affaires culturelles Blaise Duport a tenu à rassurer, hier, ceux des membres du législatif qui demandaient qu'on entame rapidement les études nécessaires à la préparation de cette remise en état.

En fait, à la suite des analyses matérielles, archéologiques et relatives à la statique du bâtiment, les principes d'intervention ont été définis. Après l'octroi, cet automne, d'un crédit d'environ deux millions de francs, subventions comprises, Blaise Duport imagine que la rénovation extérieure de cet emblème de Neuchâtel pourrait commencer au printemps 1999.

«Il faudra être prêt juste pour l'Expo.01. Et pas trop longtemps avant, sous peine de voir la pollution commencer à ternir à nouveau les murs», relève Blaise Duport.

Lundi, le sort de la collégiale avait été évoqué, notamment dans la mesure où elle sert de cadre et d'abri au cénotaphe du comte Louis. Après l'acceptation du crédit de 1,4 million relatif à la restauration de ce monument (notre édition d'hier), Blaise Duport a annoncé que les travaux pourraient commencer

«le plus vite possible, en tenant compte, bien sûr, du délai révérendaire». Ils devraient durer jusqu'à fin 2000.

Vente possible

Le conseiller communal a aussi souligné que la publication relative aux résultats reflète le caractère pluridisciplinaire des études et des interventions en cours et à venir. Elle devrait également satisfaire aussi bien les scientifiques que le grand public.

Sa réalisation coûtera 128.000 francs. Rapporteront-

elle ensuite quelque argent? «Elle pourra être destinée à la vente, de même que la brochure déjà publiée. Mais nous ignorons quelles recettes elle produira.»

Lundi soir, le Conseil général avait également pris acte d'un rapport d'information au sujet de l'organisation des bureaux de vote. Mais on avait regretté, sur beaucoup de

bancs, l'éventualité d'une disparition du bureau de Monruz. Hier, Blaise Duport a laissé entendre que le Conseil communal ne resterait pas insensible à ces regrets. «En tout cas, nous allons consulter les habitants du quartier. Mais sans nous contenter d'une question brute: nous donnerons également des explications.»

JMP

TN et horaire du soir

Lundi, le Conseil général a pris acte d'un rapport d'information du Conseil communal concernant l'amélioration de la desserte des Transports en commun de Neuchâtel et environs (TN), le soir, après 20 heures. Rapport qui lui-même faisait suite à une motion de la socialiste Pierrette Erard et consorts relative à l'amélioration de cette desserte.

Il faut dire que dans l'intervalle, les TN étaient eux-mêmes revenus sur leur décision, prise en 1995, de diminuer le nombre de courses en soirée (à des fins d'économie, ils avaient fait passer la fréquence de passage de 20 à 30 minutes). En septembre dernier, les ins-

tances dirigeantes des TN ont en effet changé leur fusil d'épaule, décidant du retour à l'ancienne situation dès l'entrée en vigueur de l'horaire 98-99.

Le rapport de l'exécutif a dès lors été accepté et la motion classée. La discussion n'en a pas moins débouché sur un débat contradictoire: les TN peinent à s'adapter et manquent de dynamisme, a-t-on entendu sur les bancs socialiste (Pierrette Erard) et PopEcoSol (Matthieu Menghini); l'entreprise est gérée en fonction de ses possibilités financières, ont rétorqué le radical Daniel Domjan et le libéral Philippe Ribaux.

PHO

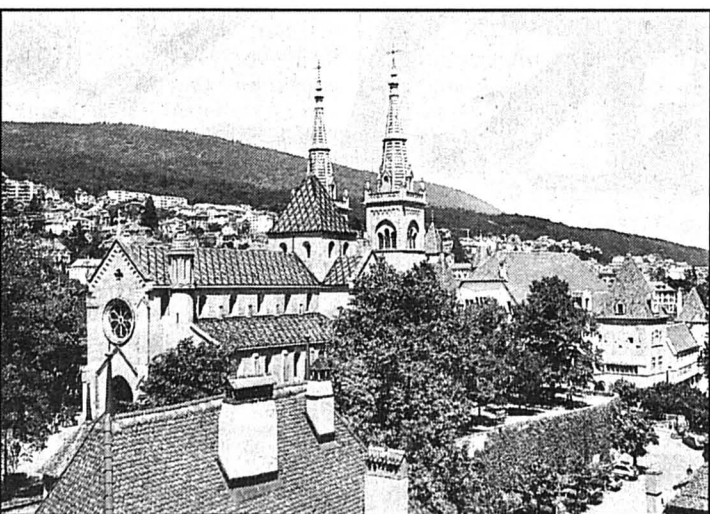

Cet automne, le Conseil communal demandera probablement deux millions pour la rénovation extérieure de la collégiale. photo a-winteler

Naturalisations Citoyens fêtés à l'Hôtel de ville



Une cérémonie d'accueil des nouveaux citoyens naturalisés s'est déroulée, hier soir, à l'Hôtel de ville de Neuchâtel. En présence des autorités communales, Blaise Duport, président de la Ville, a félicité vingt-quatre nouveaux citoyens de sept nationalités différentes: huit personnes originaires du Portugal, six d'Italie, trois de Syrie, deux d'ex-Yougoslavie, de France et de Turquie, enfin une du Vietnam. photo Leuenberger

AGENDA

Humour Renaud Rutten sera à l'affiche de «Quand tu seras petite» à partir de ce mercredi et jusqu'à samedi à 20h30 au théâtre du Pommier, à l'enseigne de la saison du rire.

Histoire Dans le cadre des rencontres organisées par l'Institut d'histoire de l'Université de Neuchâtel, Rudolf Gugger, archiviste de la ville de Zurich, prononcera une conférence intitulée «Neuchâtel entre la Suisse et la Prusse: institutions et administration de 1831 à 1848», jeudi de 17h15 à 18h45, à la Faculté des Lettres (Espace Louis-Agassiz1, salle R.O.12).

Piano Sur le thème «Contraste», Marc Pantillon interprétera, jeudi à 20 heures, des pièces pour piano-forte et piano à queue contemporain, à la salle de concerts du Conservatoire./red.

AVIS TARDIFS

la veille de parution jusqu'à 21 h 00
Remise des textes:
jusqu'à 17 h 00: dès 17 h 00:
PUBLICITAS L'EXPRESS
tél. 032 / 729 42 42 tél. 032 / 725 65 01
fax 032 / 729 42 43 fax 032 / 725 00 39

CORTAILLOD - Salle Cort'Agora

LOTO

en faveur des personnes aveugles et malvoyantes
Vendredi 3 avril 1998, 20h00
Système fribourgeois, avec Arthur
30 tours + royales + Jackpot
Abonnement 10.- / Royales
Vol Crossair, machine à café, bons d'achats!
Venez nous soutenir!

950145-376

URGENT Cherchons

employé/e de commerce

fr./ital./angl. - Conn. Export
Kelly Services Tél. 724 80 80
205542-376

LAPIN FRAIS
de ferme, kg 15-20 11.90

CABRI frais entier kg 24.80

CÔTES DE BETTE 2.80
du pays kg 140133-376

aux Gourmets
Epicerie fine

Théâtre Création pour Tumulte

La compagnie Tumulte fête ses dix ans et célèbre le premier anniversaire de l'ouverture officielle de la salle du Taco, à Neuchâtel. A cette occasion, elle présente une création: une fable comique en trois tableaux «John et Joe», signée par Agota Kristof, auteur contemporain résidant à Neuchâtel. «L'apéro est un rituel de roi pour John et Joe, deux amis au porte-monnaie imprévisible. Leur façon de régler l'addition est un grand moment d'économie...»

Les situations et les phrases simples chères à l'auteur

laissent au public la liberté de trouver ses propres réponses aux questions suggérées.

Dans cette comédie mise en scène par André Steiger, trois acteurs occupent la scène: dans le rôle de John, Monique Ditisheim, Jean-Philippe Hoffmann dans celui de Joe et Gail Menzi qui interprète le garçon de café.

Huit représentations seront données, dès ce soir et jusqu'au 9 avril (relâche le mardi 7) à 20h45 au Taco. Nous reviendrons sur ce spectacle dans une prochaine édition.

FLV

Patinoire Florent Pagny à Neuchâtel

Après Jean-Jacques Goldmann le samedi 9 mai, après de vieilles gloires - de C. Jérôme à Daniel Guichard en passant par Karen Cheryl - le vendredi 22 mai, la patinoire du Littoral accueillera une autre vedette de la chanson française. Mais bien plus tard: Florent Pagny, puisque c'est de lui qu'il s'agit, chantera le lundi 16 novembre à Neuchâtel (après avoir déjà passé le 20 avril à Genève).

Tout frais honoré lors des «Victoires de la musique», Florent Pagny est en train de

faire un carton avec son dernier album, «Savoir aimer». Son premier 45 tours («N'importe quoi»), lui, date de 1987.

Car si, auparavant, Florent Pagny avait fait de la figuration dans plusieurs films, la chanson avait toujours été sa raison d'être: ses premiers pas sur une scène en tant que chanteur, il les a faits dès l'âge de 11 ans, avant de «monter» quatre ans plus tard à Paris, où il a pris notamment des cours de chant au conservatoire.

PHO

Hôtellerie Décision reportée pour le Chaumont et Golf

Patience pour l'hôtel Chaumont et Golf. Le juge chargé de statuer sur la mise en faillite de l'établissement a renvoyé son jugement. Qui consistera peut-être en un ajournement si l'établissement a des chances d'assainir sa situation financière.

L'hôtel Chaumont et Golf ne connaîtra pas son sort avant plusieurs semaines. Chargé de statuer sur la mise en faillite de l'établissement, le juge Pierre Aubert, président au Tribunal civil de Neuchâtel, a décidé de renvoyer sa décision. «Je ne dispose pas des pièces comptables qui me permettent de rendre mon jugement, et les créanciers doivent encore prendre position.»

Explications: la mise en faillite d'une société anonyme est demandée soit par les créanciers de la société (s'applique alors la loi sur les poursuites et faillites), soit par la société elle-même, lorsque ses actifs ne couvrent plus ses passifs. C'est la situation du Chaumont et Golf, pris dans la tourmente du dépôt de bilan de l'entreprise Bosquet et qui croule sous les dettes hypothécaires (notre édition de vendredi passé).

Mesures de sûreté

Une fois saisi d'une telle demande, le juge, s'il estime que la société a de bonnes chances



Le sort de l'hôtel est dans les mains des banques créancières ainsi que celles de la justice. photo Charrière

d'être remise sur de bons rails, peut cependant décider d'ajourner cette mise en faillite, conformément à l'article 725 du Code des obligations, qui dit: «Au vu de l'avis [la demande de mise en faillite], le juge déclare la faillite. Il peut l'ajourner, à la requête du conseil d'administration ou d'un créancier, si l'assainissement de la société paraît possible; dans ce cas, il prend les mesures propres à la conservation de l'actif social.»

Mesures de sûreté qui peuvent prendre diverses formes: le juge peut notamment désigner un curateur, limiter le pouvoir du conseil d'administration (par exemple à la gestion des

seuls secteurs rentables de la société), ou encore lui interdire de vendre tout ou partie du patrimoine immobilier.

Statu quo provisoire

On n'en est donc pas encore là. Avant de prononcer, ou non, l'ajournement de la mise en faillite, le président Aubert est dans l'attente des pièces qui lui permettront de voir si la société est bel et bien surendettée. Et surtout, il souhaite connaître la position des banques qui détiennent les créances hypothécaires: sont-elles prêtes à se montrer patientes, ou, au contraire, ont-elles l'intention d'entamer des poursuites?

En résumé: le Chaumont et Golf n'est ni mis en faillite, ni sauvé, mais poursuit son activité dans l'attente de la décision du juge. Qui consistera soit en une mise en faillite, soit en un ajournement. Etant entendu qu'un ajournement, comme son nom l'indique, n'a rien de définitif: il doit déboucher sur l'assainissement de la société. Si tel n'est pas le cas, la faillite est alors prononcée...

On le voit, il y a encore loin de la coupe aux lèvres pour un hôtel dont tout le monde, sans exception, souhaite le maintien, et qui, sur le seul plan de l'exploitation, est équilibré financièrement.

Pascal Hofer



LOEW

VINS - ALIMENTATION - TABAC

◆ Pinot Noir Suisse Vin de Pays carton de 6	20. ⁹⁵	◆ Whisky Johnnie Walker Red Label bouteille	36. ⁹⁵	◆ NIVEA douche Crème ou Men Activ ou Balsam 250 ml	2. ⁹⁵
◆ Haut-Médoc AC 1996 Château Colbert Cannel bouteille	9. ⁹⁵	◆ Lipton Ice Tea Orange 100 cl	-. ⁹⁵	◆ YES Chocolat ou Caramel 4 x 38 g	2. ⁹⁵
◆ VDP Rouge des Coteaux de Baronnie 1994 bouteille	3. ⁵⁰	◆ OMO lessive avec 1/2 kg gratis box 5.5 kg	11. ⁹⁵	◆ Sirops FRUISS 20 arômes au choix bouteille de	3. ²⁵ à 3. ⁹⁵
◆ Cardinal Monsoon 6-pack 6 x 25 cl	6. ⁸⁰	◆ GOURMET au choix «Nouveau» sachet 100 g	-. ⁸⁰	Si vous trouvez cet article moins cher ailleurs NOUS VOUS REMBOURSONS LA DIFFÉRENCE.	



L'OFFRE DE LA SEMAINE

Flûtes CANSI 125 g 2.¹⁵

◆ Marin • Migros Marin-Centre
◆ Peseux • Cap 2000
◆ La Neuveville • Centre Migros
◆ Fribourg • Migros Avry-Centre

◆ Neuchâtel • Migros Portes-Rouges
◆ Serrières • Rue des Noyers 2
◆ Estavayer • Centre Migros
◆ Fribourg • Migros Marly-Centre

NO! LIMITS

Jeu concours avec prix d'une valeur de 170'000 francs. Dès maintenant chez tout concessionnaire Ford.

Le planning familial idéal à partir de 32'000 francs



- Ford Galaxy à partir de 32'000 francs
- ▶ direction assistée et airbag pour le conducteur
- ▶ verrouillage central double, antidémarrage
- Ford Galaxy Style à partir de 35'000 francs
- avec en plus
- ▶ airbag pour le passager avant
- ▶ ABS
- ▶ lave-vitres électriques, galerie de toit



Boudry Cette fois, le projet de la Baconnière est en chemin

Chemin de la Baconnière: c'est oui sans opposition. Après les explications du Conseil communal, notamment au sujet des soumissions, le Conseil général a accepté le crédit de 955.500 francs destiné à sa réfection. Tous les autres points à l'ordre du jour de la séance de lundi ont été approuvés.

Stéphane Devaux

La Baconnière aura enfin le chemin «digne de ce nom» que ses habitants appelaient de leurs vœux depuis le début des années nonante. Lundi soir, le Conseil général de Boudry a accepté sans opposition le crédit de 955.500 fr. destiné à sa réfection dans son ensemble. Soit sur les 680 mètres séparant la route de la Gare du chemin des Conrardes, dans la partie sud du plateau de la gare.

Le projet en tant que tel n'a pas été contesté. Logique,

dans la mesure où c'est le Conseil général lui-même qui en avait exigé la présentation dans les plus brefs délais. En décembre dernier, il avait en effet refusé le classement d'une motion allant dans ce sens, s'opposant ainsi à l'exécutif.

Ce qui a suscité l'étonnement de la part du législatif, c'est que ce même exécutif ait demandé à deux entreprises de la place de chiffrer les travaux de réfection. Entreprises qui ont alors travaillé en consortium. «Il faut que ce projet fasse l'objet d'une soumission publique, afin que fonctionne le jeu de la concurrence», ont lancé plusieurs élus en cours de discussion.

Le Conseil communal a alors rétorqué qu'il n'avait jamais attribué de travaux sans mettre les entreprises en concurrence et qu'il n'en irait pas différemment cette fois-ci. S'il s'est approché de deux professionnels, c'est uniquement pour ficeler un projet avec des chiffres «qui tiennent

la route»; par ailleurs, il n'a pas encore adjugé quoi que ce soit.

Amendement retiré

Les propos de Luce North, puis de Marc Walsler, ont, semble-t-il, rassuré les conseillers généraux. En particulier les socialistes, qui souhaitaient d'abord que le Conseil communal revote son projet «à la lumière d'une large offre publique», qui se sont ensuite rabattus sur un amendement... avant de tout retirer. Au vote, le crédit a été accepté à l'unanimité.

Tous les intervenants ont été d'accord pour dire que la soumission devrait être «restreinte», afin que les entreprises de la région y trouvent leur compte. Dans cette optique, l'exécutif peut maintenant affiner son projet, qui comprend trois tronçons. Tout à l'ouest, l'intersection avec la route de la Gare sera aménagée en giratoire (ce qui permettrait, le cas échéant, le passage de bus des BBB). Au

centre, le tronçon le plus mal en point bénéficiera d'un aménagement de type résidentiel (4 mètres de largeur, contre 6

ailleurs), avec des décrochements. Enfin, à l'est, la route permettra l'accès au sud de la zone industrielle. Le crédit

porte sur 955.500 francs, dont 737.000 pour les seuls travaux de génie civil.

SDX

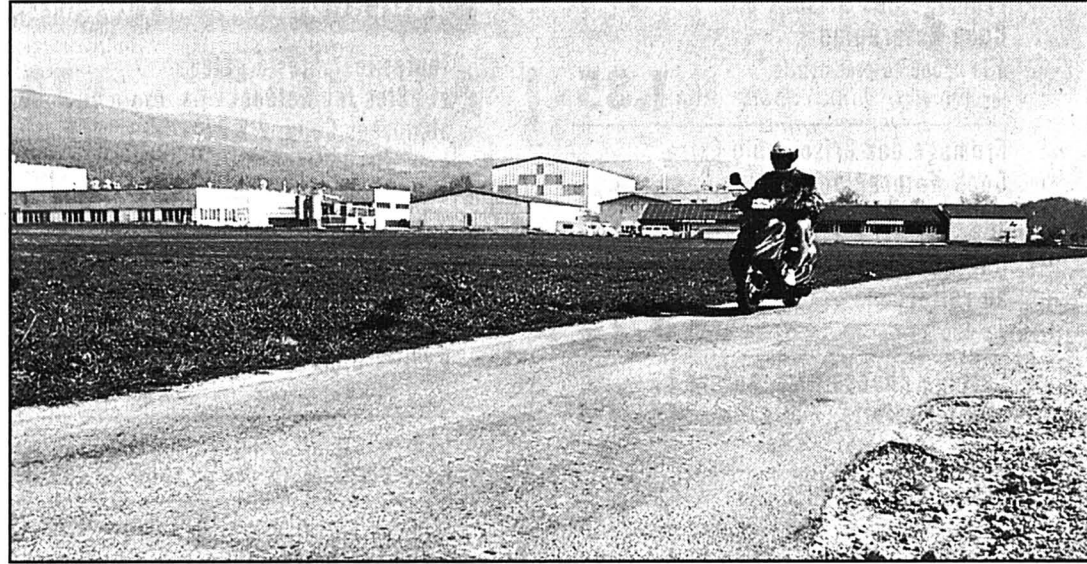

La réfection du chemin de la Baconnière fera l'objet d'une soumission restreinte.

photo Charrière

Motions: renvoi en mai

Pour pouvoir être débattue, une motion doit impérativement être déposée vingt jours avant la séance du Conseil général auprès de son président. Mais encore faut-il que ce dernier informe le Conseil communal du dépôt d'un tel texte, pour qu'il puisse être porté à l'ordre du jour. Lundi,

le président André Vallet avait bien dans son dossier deux motions reçues dans les délais, mais lorsqu'il a voulu ajouter leur examen à l'ordre du jour, l'exécutif, qui n'en avait pas eu connaissance, lui a fait comprendre que c'était contraire au règlement d'organisation communale.

Au grand dam de son auteur, le conseiller radical Pierre-Luc Jean-Mairet, qui devra attendre la séance du 11 mai pour défendre ses deux motions, demandant des mesures dans le domaine sensible de la circulation.

SDX

Pour des trottoirs sans crottes

Chiens La révision du règlement de police ayant trait à la police des chiens a été approuvée à une forte majorité. Idem pour l'arrêté faisant passer la taxe annuelle de 60 à 75 francs.

Plusieurs intervenants ont souhaité que la force publique se montre plus sévère à l'encontre des propriétaires qui laissent leur toutou souiller la voie publique. Ils demandent aussi davan-

tage de poubelles pour crottes.

Véhicule L'exécutif dispose d'un crédit de 50.000 fr. pour acheter un nouveau véhicule et une remorque au service forestier. L'amendement libéral demandant que cette somme soit ramenée à 46.000 fr., soit le strict nécessaire selon le rapport présenté, n'a pas passé la rampe.

Règlements Le PGEE (Plan général d'évacuation des eaux) a désormais son règlement d'application, soutenu à l'unanimité. Le Conseil général n'a pas contesté davantage le nouveau règlement de fiscalité communale. Ce d'autant qu'il ne recèle aucune nouvelle imposition, comme l'a relevé la commission financière.

SDX

Lignièrès Le Bonhomme passé par les flammes



Le Bonhomme Hiver de Lignièrès a enflammé... la foule! photo Charrière

Accompagné par les enfants de l'école primaire, de l'école enfantine et du jardin d'enfants les Diablotins, le Bonhomme Hiver a été tiré sur un char à travers le village jusqu'au parking de la place de football de Lignièrès jeudi passé.

Il n'a fallu que quelques minutes pour qu'il soit consumé, sous le regard des enfants cos-

tumés pour la circonstance en coccinelles, petites fleurs, clowns ou cachés derrière un masque en papier mâché. Une fois le Bonhomme brûlé, les enfants ont reçu un petit pain et tout le monde a pu se réchauffer devant un bon thé chaud offert par la Société de développement de Lignièrès, organisatrice de cette manifestation.

SYG

Entre-deux-Lacs Un pas de plus vers la concrétisation

Le Centre d'animation et de prévention (CAP) est né. Greffé sur les bases du centre de Cornaux-Cressier (CACC), le CAP regroupe aussi désormais Lignièrès et Le Landeron pour offrir une animation à la jeunesse de la région. Premier objectif, créer un second centre au Landeron.

Un nouveau pas, qui va dans le sens de la concrétisation, vient d'être franchi. Lors de sa récente assemblée générale constitutive, le Centre d'animation et de prévention (CAP) s'est donné des statuts et un comité. Cette nouvelle étape donne au CAP une per-

sonnalité juridique indépendante et lui permet donc d'exister différemment. Toutefois, malgré cette indépendance, la volonté d'un lien direct avec le politique reste acquise.

Le nouveau comité de l'assemblée générale, composé de Gilles Jeanneret, président, de Marc Correvon, vice-président, et de Michel Hinkel, secrétaire fonctionne comme un législatif, alors que le comité de gestion, qui existait déjà auparavant, se charge d'exécuter les différentes tâches liées au fonctionnement du centre d'animation et en rend compte à l'assemblée. Ce comité de gestion a changé légèrement de visage, puisqu'il est aujourd'hui

constitué de 17 membres, soit de respectivement trois représentants des communes de Cornaux, Cressier et du Landeron, et de deux représentants de Lignièrès.

La volonté du lien politique ressort clairement dans le fait que pour chaque commune un des membres doit être issu du Conseil communal. Il y a, en outre, un jeune par commune et deux représentants pour les paroisses catholique et protestante. «Bien que les jeunes montrent le choix d'une région, il y a, en parallèle, le phénomène politique, ce qui est une symbolique très riche», relève Frédéric Schallenberger, président du comité de

gestion. «En effet, il n'est pas du tout évident de réunir quatre communes pour un même objet. Cette volonté de collaboration entre communes est vraiment à saluer».

La nouvelle association a des projets à court terme. L'un d'entre eux est celui de la création d'un nouveau lieu de rencontre pour les jeunes au Landeron. Ainsi, les jeunes de la région auront un lieu supplémentaire (à côté de l'actuel point de rencontre dans l'ancienne guérite à Cornaux) où ils seront encadrés, où ils auront l'occasion de s'exprimer et de réfléchir sur les nombreuses questions de leur avenir.

SHB

Aide sociale Un service à quatre

Lorsque, le 1er janvier prochain, entrera en vigueur la nouvelle loi cantonale sur l'action sociale, les communes de Colombier, Auvèrner, Bôle et Corcelles-Cormondèche disposeront d'un service parfaitement conforme. Intercommunal et déjà bien rodé.

La mise au concours publiée récemment dans la presse prévoit en effet l'engagement d'un(e) assistant(e) social(e) dûment formé(e) à partir du 1er juin. Les candidats ont jusqu'à lundi pour faire parvenir leur offre à l'administration communale de Colombier, responsable de la gestion de ce nouveau service. Ce poste équivaut à une activité à environ 70 pour cent. Sur les sept demi-jours hebdomadaires, quatre devraient être consacrés à la gestion des dossiers de Colombier, trois à ceux

des trois autres communes. Au moment des discussions entre les communes, 55 dossiers étaient ouverts à Colombier, contre 12 à Bôle et Corcelles et six à Auvèrner.

«Mais la situation évolue très vite dans ce domaine. On peut très bien se retrouver avec plus de 20 dossiers à Bôle à la rentrée d'août», relève Jean-Claude Baudoin, président de la commune de Bôle. C'est pourquoi la souplesse est de mise, tant dans la répartition des heures consacrées à chaque commune que dans le volume total de travail. En revanche, l'organisation à quatre ne devrait plus bouger. Boudry et Peseux disposent déjà de services sociaux et Cortaillod, qui, dans un premier temps, devrait être associé, s'organisera sans doute seul.

SDX

PUBLICITÉ

L'Orient chez Masserey Neuchâtel



Revenus depuis peu d'Iran, César et Gerlinde Masserey ont eu l'occasion de retrouver un pays qu'ils n'avaient plus visité depuis 13 ans. Ils y ont rencontré la même hospitalité qu'autrefois ainsi que les grands marchés de tapis abondamment pourvus. En prenant le temps nécessaire, ils ont choisi quelques très beaux exemplaires à Téhéran, Tabriz et Isfahan. Une somptueuse exposition présentée actuellement dans les locaux des Portes-Rouges, à Neuchâtel, met en valeur ces nouveaux fleurons du magasin et témoigne de cet artisanat toujours vivant et imaginaire. Une journée amicale et très animée, suivie par 70 personnes le matin et 230 personnes en soirée a marqué l'ouverture de cette exposition qui se tient jusqu'à Pâques. / E

139707-317

BRÈVE

Bevaix Acteur célèbre en visite à l'abbaye

A l'occasion de la préparation et de la mise en route du spectacle du millénaire de Bevaix, le célèbre acteur de théâtre et de cinéma français Jean Lefebvre viendra donner quelques conseils aux figurants de la future représentation.

Cet homme d'une grande expérience théâtrale, qui tourne actuellement en Suisse romande, sera devant l'abbaye aujourd'hui, entre 14 et 15 heures, et signera des autographes. Tout le monde est chaleureusement invité. Un verre sera servi. /réd.

Hits hebdo

du 1.4 au 7.4.98

PRODUITS LAITIERS

Fromage des Grisons bio
Coop Naturaplan
à la coupe ou préemballé,
les 100 g **1.85**

Fromage des Grisons bio Extra
Coop Naturaplan
à la coupe, les 100 g **1.90**

Cantadou aux fines herbes ou
au raifort duo **5.20**
2 x 125 g

Cottage cheese Hirz, nature ou
à la ciboulette, 200 g **1.50**
p. ex. nature ~~1.50~~ de moins!

Crème entière UHT
la brique de 1/2 l **4.50**

Crème entière UHT
la brique de 1/4 l **2.35**

Crème entière UHT
le pot de 1,8 dl **1.85**

CONSERVES

Thon au naturel Coop trio
(à l'eau) 3 x 200 g, poids net **3.50**

Condiment liquide Maggi
245 g **2.70**

Aromat Knorr trio
les 3 sachets de 90 g **3.45**

Aromat Knorr
la boîte de 1 kg **11.90**

PÂTES ALIMENTAIRES

Nouillettes chinoises Gala
500 g **1.60**

Spirettes Gala
500 g **1.30**

HUILES COMESTIBLES

Huile de tournesol Dorina
1 l **3.85**

BOISSONS CHAUDES/CAFÉ

*Suchard Express duo
les 2 recharges de 1 kg ~~13.95~~ **13.45**

Café Jacobs Médaille d'or
moulu/sous vide, 500 g ~~7.95~~ **6.95**

Coop
Restaurants



Boulettes de viande
(Suisse)
pommes carrées
carottes et
petits pois

9.-

Chaque semaine
un menu
à moins de
10 fr

dans les restaurants
en libre-service

PRODUITS DE BOULANGERIE/PÂTISSERIE

Toutes les pâtes à gâteau
et pâtes feuilletées duo **0.70**
abaissées Coop, 2 x 270/290 g de moins!
p. ex. pâte à gâteau, ronde, 2 x 270 g ~~3.30~~

PRODUITS SURGELÉS

Glace Mövenpick Caramélita ou
Vanilla Double Dream
1000 ml ~~8.60~~ **8.60**

Croissants au jambon
Gold Star les 20, 840 g ~~9.80~~ **9.80**

LIMONADES/BIÈRES

Citro Coop, classic ou light
1,5 litre, PET (+ consigne) ~~0.85~~ **0.85**

Grape Coop, classic ou light
1,5 litre, PET (+ consigne) ~~0.95~~ **0.95**

Bière normale Feldschlösschen
Original
10 x 33 cl ~~8.90~~ **8.90**

BISCUITS/CHOCOLAT

Gaufrettes Milano 3 pour 2
Coop 3 x 165 g ~~5.-~~ **5.-**

Lapin debout avec hotte Arni
chocolat au lait ou noir
300 g **3.95**

PRODUITS SOLAIRES

Tous les produits solaires
(sauf Family) jusqu'à 10.- **1.50**
p. ex. Lotion après-soleil Nivea
Sun, 200 ml ~~6.40~~ de moins!

à partir de 10.- **2.50**
p. ex. Lait Ambre solaire IP 10
300 ml ~~9.40~~ de moins!

LESSIVES

Concentré Ultra ou Color
Biancomat
la recharge de 1,5 kg ~~5.50~~ **5.50**

Dash Futur 3 pour 2
les 3 recharges de 1,5 kg ~~23.-~~ **23.-**

Persil Megaperls duo
les 2 recharges de 1,5 kg ~~17.50~~ **17.50**

MÉNAGE

Serviettes en papier Contessa
41 x 41 cm, 50 blanches
28 couleur ~~1.50~~ **1.50**

T-SHIRTS

*T-shirts 100% coton
à partir de **5.-**

femme 9.-
homme à partir de 8.-
enfant à partir de 5.-

BAISSE DE PRIX

Petit-Beurre Choco Wernli
125 g
ancien prix 3.30 nouveau prix **2.95**

* Ne se trouve pas dans les petits
points de vente **Coop**

Promo fraîche

COOP

Tomates
importées
le kg

2.70



Concombres
importés
la pièce

0.90



Jaffa

Pamplemousses
rouges d'Israël
le kg

1.90



Carottes,
Suisse
le kg

1.90



Filets de flétan

le kg ~~23.-~~ **18.-**

Brochettes de poisson imp.

le kg ~~30.50~~ **23.50**

Judi après-midi et vendredi
matin: dans tous nos points
de vente avec boucherie
Mardi à samedi: dans nos
Super Centres Portes-Rouges à
Neuchâtel et Ajoie à Porrentruy



P

les jeudi, vendredi
et samedi seulement

du 2.4 au 4.4.98

Bananes

le kg

2.30



dans nos boucheries

Rôti de veau roulé
(cou), Suisse
le kg ~~30.50~~ **24.40**

Filet de cheval Australie/
Nouvelle-Zélande
le kg ~~44.-~~ **38.-**



Viande de
veau fraîche

20%
de moins!

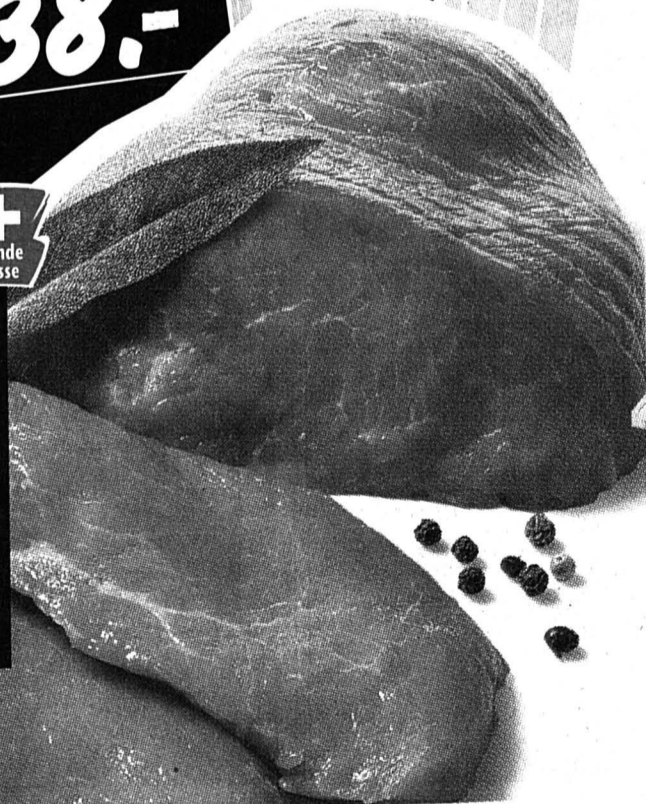

Coop Neuchâtel - Jura
Jura bernois

Hits hebdo

du 1.4 au 7.4.98

Les offres Coopprofit
de la semaine



présentez-la et
profitez-en.

Dans la limite des
stocks disponibles.

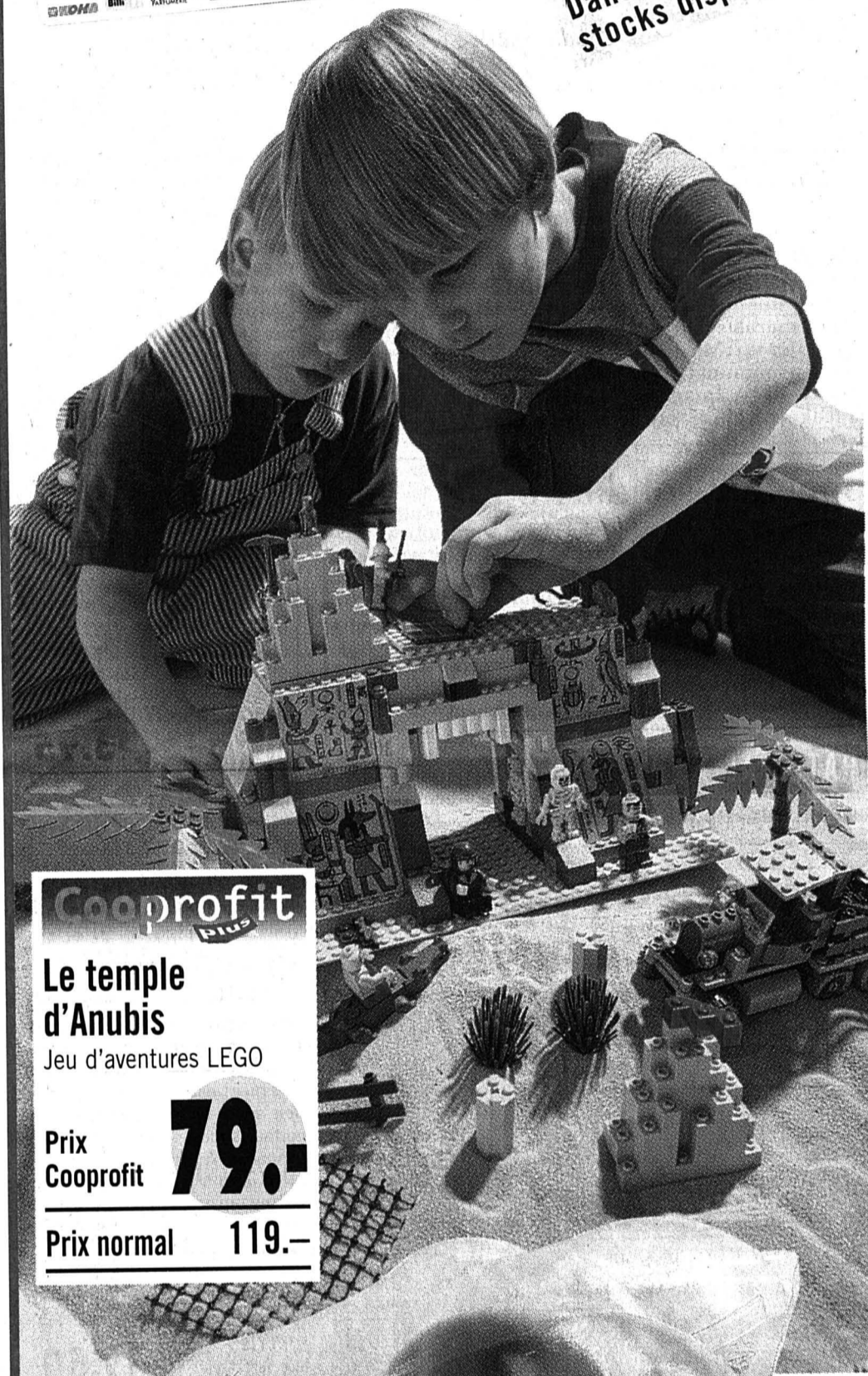

Coopprofit
plus

Le temple
d'Anubis

Jeu d'aventures LEGO

Prix
Coopprofit

79.-

Prix normal

119.-



Coopprofit
plus

3.-4.4.98

Œufs de Pâques

cuits et peints
les 6

Prix
Coopprofit

2.80

Prix normal

4.50

Max. 4 x 6 œufs par achat.

Fontainemelon Moins d'impôts et inquiétude pour un équilibre financier

Les impôts payés en trop en 1996 par le groupe SMH pèsent de tout leur poids dans les finances de Fontainemelon. L'an dernier, la commune n'a encaissé que 130.000 fr. à la place du million engrangé en provenance de l'usine ETA. Lundi soir, les conseillers généraux se sont inquiétés des incidences de cette affaire, sans recevoir de réponse véritablement rassurante. Pourtant, les comptes 1997 de la commune seront proches de l'équilibre.

Philippe Chopard

L'orage s'annonçait lundi lors de la séance du Conseil général de Fontainemelon à propos des impôts sur les personnes morales à restituer à l'Etat. Mais le conseiller communal responsable des finances, Walter Fagherazzi, a voulu

désamorcer la bombe prête à éclater. Il a ainsi aboyé la position de l'exécutif dans cette triste affaire financière, sans pour autant calmer les esprits échaudés par la stupeur éprouvée à la découverte du pot aux roses.

Le groupe SMH qui, via l'usine ETA, est le plus gros contribuable de Fontainemelon, a en effet signifié via l'Etat à la commune qu'il corrigerait en 1997 le surplus d'impôts payés. Invoquant d'abord les efforts de promotion du groupe aux Jeux olympiques d'Atlanta, la direction a ensuite changé de cap en prétextant que c'était la situation de la lire italienne qui avait fait chuter son bénéfice net de 65 millions en 1995 à 12 millions en 1996. L'Etat a fait une taxation provisoire pour 1997, mais les résultats de SMH sont venus démentir les estimations des rentrées d'impôt. Pour Fontainemelon, c'est une somme de 958.000 fr. qui doit être «restituée», ce qui

diminue d'autant les rentrées fiscales provenant des personnes morales.

Emoi dans le village

L'émotion a été grande dans le village lorsque l'information a filtré. L'exécutif a prétendu ne pas être au courant avant le 28 janvier. Le Conseil général s'est inscrit en faux contre cette allégation, vu que la commune de Fontaines, également touchée pour un montant de quelque 200.000 francs, a pu apporter les correctifs nécessaires à temps. Fontainemelon ne présentera pas de comptes 1997 largement bénéficiaires, tout comme les autorités l'ont fait lors des précédents exercices. Mais l'administrateur communal a indiqué hier que le résultat financier de l'année passée serait proche de l'équilibre. Voilà de quoi rassurer, même si le développement futur de la commune pourrait être à court terme freiné.

PHC

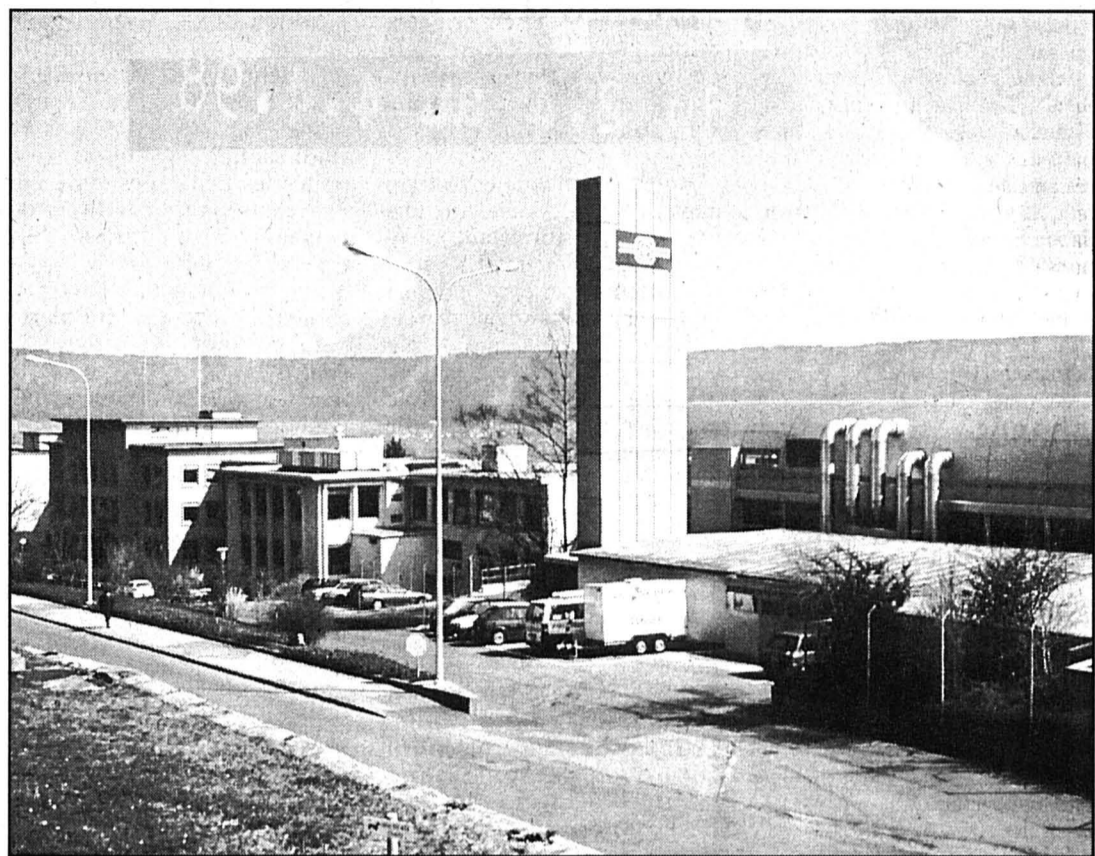

ETA Fontainemelon, le plus gros contribuable de la commune, a corrigé en 1997 un bénéfice 1996 surestimé par la taxation cantonale. photo Leuenberger

Appel à la solidarité

Le conseiller communal responsable des affaires sociales de Fontainemelon, Jean-Jacques Bolle, s'inquiète beaucoup de la situation des familles bosniaques établies au village. Plusieurs d'entre elles doivent en effet quitter la Suisse au 31 juillet pour retourner dans leur pays, là où elles seront probablement sans travail. L'exécutif s'est ému de la situation, vu que les Bosniaques de Fon-

tainemelon auraient dû rentrer chez eux à fin avril déjà. «Nous avons pu intervenir, en compagnie d'un patron, pour un cas», a-t-il expliqué. «Nous avons obtenu une prolongation du délai de renvoi». Le Centre social protestant s'occupe également de cette cause, et a lancé une pétition. Le bureau communal de Fontainemelon met à disposition ce dernier document pour signature. PHC

Lacune de taille: la J20 a disparu

L'examen du plan d'aménagement du territoire de Fontainemelon a permis au Conseil général de mettre le doigt lundi soir sur une lacune de taille: le document a été établi sur la base de plans cadastraux qui ne mentionnent pas la J20! Cela a été suffisant pour que les élus renvoient la copie au Conseil communal pour une nouvelle étude, par 16 voix contre dix et trois abstentions. D'autres

élus, en particulier le groupe radical, ont aussi déploré le manque de dossiers à la disposition de ceux qui doivent décider. Les documents n'ont été en effet distribués qu'au compte-gouttes.

Le conseiller communal Marc-Olivier Vuille a eu beau essayer de relativiser la portée de l'adoption du plan d'aménagement, rien n'y a fait. Cependant, les élus ont pu glaner quelques précisions sur

les intentions futures de l'exécutif. Fontainemelon ne peut plus vraiment envisager un vaste développement de sa zone à bâtir, faute de terrain disponible. Il faut dès lors s'attendre à un ralentissement de la croissance démographique.

Pierre-Olivier Gabus (soc) a insisté sur l'importance de la J20 dans le développement communal, notamment pour des questions phoniques et

d'aménagement piétonnier. «Il me paraît difficile d'adopter un document qui ne mentionne pas cette route», a-t-il conclu. Son argument a fait mouche. Le président du Conseil général, Pierre Thomann, a incité le Conseil communal à renouer le dialogue avec les élus à l'avenir. Vu qu'il existe un problème de communication au sein des autorités de Fontainemelon. PHC

Les Hauts-Geneveys L'hiver part en fumée



Le mannequin n'a pas résisté longtemps aux flammes vengeresses du printemps. photo Leuenberger

Chaque année, la venue du printemps est saluée comme il se doit par le centre des Perce-Neige, aux Hauts-Geneveys. Toutefois, les dates de la fête organisée par l'institution ne coïncident que rarement avec le retour des beaux jours. Cette année, pour la première fois, l'hiver a brûlé hier la politesse des résidents, ouvriers et enfants handicapés un peu plus tôt que prévu, au lieu de s'inviter platement à la fête. Qui s'en plaindra? Personne, assurément!

Comme d'habitude, la fête de printemps des Perce-Neige est l'occasion de faire se rencontrer écoles du village et pensionnaires de l'institution, autour du mannequin. Les écoles ont ainsi gravi la colline pour

chanter. La manifestation est une manière de mieux intégrer les écoles du village, qui utilisent déjà le bassin de natation du centre dans le cadre de leur programme de gymnastique.

A 14h45, Jean-Claude Schläppy, directeur des Perce-Neige, a mis le feu au bûcher du Bonhomme Hiver. Bien entendu, il a utilisé pour cela l'allume-feu inventé et commercialisé par l'institution, le fameux K-Lumet, ainsi qu'une boîte d'allumettes de sa couleur préférée. Ensuite, les 350 personnes présentes ont pu s'adonner à la joie de planter une primevère en pot et d'écouter une clique aussi virtuelle que celle des années précédentes.. PHC

Les Bayards Découvrir la pompe à chaleur

Les pompes à chaleur connaissent un succès remarquable. Mais comment fonctionnent-elles? Sont-elles fiables? L'investissement est-il excessif? L'entretien exige-t-il du temps et des connaissances spéciales? Afin de répondre à ces questions et à bien d'autres, deux journées portes ouvertes «plein feu sur la pompe à chaleur» auront lieu aux Bayards en fin de semaine.

Ces journées - organisées par le Groupement promotionnel suisse pour la pompe à chaleur (GSP) en collaboration avec l'Association suisse d'énergie du bois, l'Ensa, la Société pour l'application des pompes à chaleur,

l'entreprise Fauguel et Cie, des Verrières, et la Société électrique du Val-de-Travers - se tiendront dans deux villas des Bayards équipées de ces systèmes en question. Les visites seront possibles vendredi de 14 à 18 heures et samedi de 10 à 16 heures. Il suffit de se rendre aux Bayards, de traverser le village en direction de La Brévine et, avant de quitter la localité, de bifurquer sur la droite en suivant le fléchage. /comm-mdc

Pour toute information: GSP, André Freymond, tél. (021) 310 30 10, fax (021) 310 30 40.

Val-de-Travers Automobiliste condamné

En janvier dernier, un automobiliste distrait fauchait deux piétons sur un passage protégé à Fleurier, à la hauteur du magasin Coop. Lundi, le Tribunal de police du Val-de-Travers a rendu son jugement dans cette affaire. G.H. écope d'une peine de huit jours d'emprisonnement assortis d'un sursis de quatre ans et d'une amende de 800 francs pour lésions corporelles par négligence et infractions à la loi fédérale sur la circulation routière. Le conducteur devra en outre s'acquitter des frais

de justice et verser une indemnité de dépens aux plaignants fixée à 150 francs. Le ministère public demandait une peine de 15 jours d'emprisonnement.

La semaine dernière, le jeune conducteur avait expliqué au juge ne pas avoir vu les piétons traverser la chaussée. Il était perdu dans ses pensées, absorbé par la grosse journée de travail qui l'attendait. G.H. n'avait cherché aucune excuse, mais contestait avoir roulé à une vitesse excessive. MDC

PUBLICITÉ

Autoservices Couvet, 20 ans



Garage de référence pour les automobilistes du Val-de-Travers. Autoservices Currit à Couvet associe généreusement ses clients aux manifestations de ses vingt ans par une série de cadeaux qui se succéderont jusqu'au 13 avril. Le budget réservé à l'événement sera ainsi distribué en guise de fidélité ou d'accueil. Il vaut la peine d'aller y voir de plus près, car ces attentions sont franchement exceptionnelles, surtout en cette période et jusqu'au 13 avril. Cela va du 5% de rabais supplémentaire sur une voiture neuve, jusqu'à l'essence à un franc le litre. C'est toujours la notion de services qui prédomine et qui rend ce garage si sympathique. Comme chaque année, du 8 au 13 avril, une exposition printanière présentera les nouveautés de la marque Opel. /E 139688-337

L'Hôtel du Marché, Neuchâtel reçoit les gourmants



Le Grand chapitre de la confrérie de la poularde au vin jaune et aux morilles est venu tout exprès à Neuchâtel pour décerner le titre de Compagnon hôtelier et de bonne table à Daniel Houcheringer de l'Hôtel du Marché. Reconnu depuis fort longtemps comme ambassadeur de la gastronomie française du terroir, le sympathique maître de maison a mis les petits plats dans les grands pour accueillir les représentants des produits délectables de la région d'Arbois et de la Bresse, ainsi que ses confrères en gourmandise également honorés par le Chapitre. Les deux gastronomes neuchâtelois Jean-Marc Breiter et André Munnier portent désormais respectivement la médaille de Compagnon fromager et de Compagnon boucher charcutier, tandis que José-Julio Sousa d'Auvergnier a été désigné Compagnon de cave. /E 137218-337

Le Locle L'exclusion: pas une fatalité

«L'exclusion: pas que les autres», tel était le thème du forum organisé lundi soir à la Fondation Sandoz par les Eglises réformée et catholique du Locle.

«La société se divise entre ceux qui ont plus de diner que d'appétit et ceux qui ont plus d'appétit que de diner». C'est par une citation de Chamfort que ce forum a débuté, le pasteur Pascal Wurz animant la soirée au côté de Bernard Fasel, directeur adjoint et éducateur à la Fondation Sandoz, Daniel Miserez, responsable de la communauté d'Emmatis à La Chaux-de-Fonds, Dominique Mudry, aumônier des prisons de La Chaux-de-Fonds et Christian Beuret du Centre social protestant. Pour un jeune, commençait Bernard Fasel, l'exclusion intervient à l'adolescence, pour ceux qui en fonction de difficultés scolaires ne trouvent plus de places de travail, «et c'est un phénomène récent. Notre époque ne laisse plus de place aux jeunes qui n'ont pas de formation».

Dominique Mudry, évoquant ce lieu d'exclusion par excellence qu'est la prison, parlait de cette perte d'autonomie, de la passivité s'installant peu à peu devant la monotonie de la vie en cellule, rendant plus difficile encore la réinsertion, outre le casier judiciaire, le chômage...

Exclusion par le chômage: Christian Beuret a évoqué le projet tout neuf de la Joliette, une maison à La Jonchère gérée par l'Eglise réformée. Dans le cadre des programmes d'emplois temporaires et de contrats d'insertion socio-professionnelle, l'idée, c'est d'utiliser les nombreuses compétences inemployées pour des services d'utilité publique. **CLD**

La Chaux-de-Fonds Jean-Bernard Vuillème, un écrivain, tout simplement

Romancier, essayiste, journaliste? Qui est Jean-Bernard Vuillème, invité de Plume en liberté au Musée international d'horlogerie? «Un écrivain, tout simplement». Parce que «tout n'a peut être pas été dit».

Auteur passionné et passionnant de «Les Assis», un titre emprunté à Rimbaud, Jean-Bernard Vuillème (JBV), que nos lecteurs connaissent depuis longtemps, notamment par ses «portraits-bibliothèques» et autres critiques littéraires, s'est présenté au public voici quelques jours lors de l'enregistrement d'une émission radiophonique d'Espace 2.

«Les Assis», réflexion sur le rôle de l'objet le plus commun qui soit, le siège, la chaise, porte un regard ethnologique, historique et amusé sur une fonction et ce qu'elle permet de détourner. «C'est aussi une clé de lecture du monde économique, social et pédagogique», voire sanitaire si l'on songe à toutes les personnes vissées à leur chaise et qui souffrent de douleurs dorsales. Bref, JBV est intarissable sur le sujet, qu'il a exploré de fond en comble après avoir été alerté par des enfants jouant avec des chaises, qu'ils détournaient de leur rôle avec une fertile imagination. Plus, l'auteur est caustique, ironique et aime bien décocher quelques petits coups

de griffes aux tenants du pouvoir. Un pouvoir, mais d'une toute autre nature, abordé par JBV dans un autre livre, «Suchard, la fin des pères» ou la chronique historique d'un événement qui a traumatisé toute une région, parce qu'il signifie la fin d'une entreprise et d'un monde: celui du paternalisme absolu face à l'émergence, féroce, d'un univers économique exempt de tout sentimentalisme. Un pouvoir qui s'exerce aussi dans «Le temps des derniers cercles», autre petite histoire inscrite dans l'Histoire, à travers la cooptation et sa mue, aujourd'hui, en banalisation.

Si, pour JBV, Prix Bachelin, Prix Schiller, la création litté-

raire est nécessairement nourrie par le journalisme, il n'en est pas moins un auteur heureux - «l'écrivain, dit-il, peut aborder n'importe quel sujet, il a l'avantage de lui donner forme», ce dont ne tient pas compte un statisticien par exemple. «Le bonheur se trouve aussi dans le tracé et le prononcé d'une phrase et il est sûrement plus grand dans la difficulté». Même si, «parfois, la nuit écrit des livres que l'aurore défait, lorsqu'un vent puissant passe dans la tête qui ne peut être saisi».

Sonia Graf

RSR Espace 2, Plume en liberté, samedi 4 avril, 16 heures.

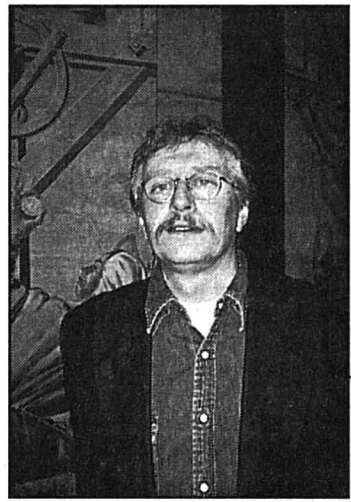

Jean-Bernard Vuillème, «un écrivain, tout simplement». photo Graf

La Sagne Directeur du home Le Foyer licencié

André Crivelli, directeur du home Le Foyer à La Sagne, vient d'être licencié. Outre de multiples problèmes de communication et de fonctionnement, le comité de gestion du home lui reproche une «inadéquation de la personne dans sa fonction».

«Je conteste formellement les accusations qui ont été portées contre moi. J'ai rempli mon mandat de directeur avec loyauté depuis plus de dix ans». André Crivelli, profondément abattu, ne comprend pas les raisons qui ont

poussé subitement le comité de gestion du home à prendre une telle décision.

Dans un communiqué de presse signé par la présidente de commune Jacqueline Matile et par le conseiller communal Patrick Nussbaumer, il est dit: «Dans leur séance extraordinaire du 25 mars 98, le Conseil de fondation et le comité de gestion du home médicalisé Le Foyer à La Sagne ont décidé de résilier le contrat de travail du directeur. En effet, de multiples problèmes de communication et de fonctionnement, dont certains remontent à plusieurs années, ont poussé le

Conseil de fondation et le comité de gestion à prendre une telle décision. Les deux conseils tiennent à préciser qu'il ne s'agit pas de problèmes financiers, mais plutôt d'une inadéquation de la personne dans sa fonction. En outre, il a été décidé de mettre prochainement ce poste à repourvoir au concours».

Soutien des résidents

Pierre Heinis, l'avocat d'André Crivelli, est consterné. «Un tel procédé est inadmissible. En février dernier, on a octroyé généreu-

sement deux mois de vacances à mon client. Le 26 mars, sans même avoir pris la peine de demander un audit, le comité décide qu'il n'est pas à la hauteur de sa tâche. Après dix ans, j'émetts tout de même un sérieux doute sur l'incapacité d'André Crivelli à remplir, comme il se doit, le mandat qui lui avait été confié. Un tel licenciement est abusif d'autant que des lettres de soutien des pensionnaires lui parviennent régulièrement. Au nom de mon client, je me réserve le droit de porter cette affaire devant le tribunal compétent».

Un licenciement qui laisse un goût amer aux résidents et qui méritera d'autres explications!

Christiane Meroni

A vos lignes!

Heures de turbinage à l'usine du Châtelot: mercredi, 7h-8h, 1 turbine; 8h-13h, 3 turbines; 13h-17h, 1 turbine. (sous réserve de modification).



VAL-DE-TRIVERS

RESTAURANT - PIZZERIA
Chez Benito
Tél. 032 / 861 19 77

- Menu du jour
- Civet de chevreuil
- Filets de perche

Tous les vendredis: COUSCOUS

Tous les samedis midi et soir: MENU-PIZZA: salade mêlée, pizza au choix, dessert Fr. 15.-

GRAND CHOIX À LA CARTE

CUISINES D-P
Droz & Perrin S.A.

Exposition permanente
Appareils ménagers

Egalement ouvert le samedi
de 8 h à 12 h
et de 14 h à 16 h.

Tél. 032 / 863 13 59
2108 Couvet

Près de chez vous
VOTRE AGENT SUBARU
vous garantit un travail soigné

Depuis 1979

Garage du Pré
Thierry Sausser

VENTE-RÉPARATIONS TOUTES MARQUES

2114 Fleurier - Tél. 032 / 861 34 24

Exposition permanente
à Belle-Ile 7

Atelier:
Rue du Pré

BECK S.A. Succ. Hervé PIAGET

Transports
en tout genre

Tél. 032/863 15 10
Fax 032/863 27 17

2103 NOIRAIGUE

Garage Touring
Serge Antifora
Travers

A TRAVERS - Le garage Touring représente les trois marques de voitures européennes Fiat, Volvo et Mercedes. / paf-E

Depuis qu'il a repris le Garage Touring à Travers il y aura exactement un quart de siècle le 1er mai prochain, Serge Antifora est resté fidèle aux voitures Fiat, Volvo et Mercedes. Ce solide attachement à ces trois marques européennes lui a valu d'acquiescer, au fil des années, une grande expérience dans le domaine de la technique, prouvant du même coup le sérieux de l'entreprise. Sous le slogan «partout dans le canton, près de chez vous», le patron peut compter sur une clientèle venant de toutes les régions du Pays de Neuchâtel. Privilégiant l'accueil et le conseil personnalisé, la maison s'occupe de la vente et de l'après-vente des véhicules des marques qu'elle représente, ainsi que de l'entretien et des réparations. Actuellement, elle emploie trois mécaniciens et deux apprentis, mis continuellement au courant des dernières innovations, progrès technologiques obligent. Au garage traversin, il faut absolument visiter l'exposition permanente, qui propose de découvrir les tout nouveaux modèles. / E

OT GARAGE TOURING

Près de chez vous
dans tout le canton

SERGE ANTIFORA
Tél. 032 / 863 38 38 - 39
2105 TRAVERS

VOLVO **FIAT**
Mercedes-Benz

Exposition permanente

TRAITEMENT DU BOIS
Christian ROHRBACH

- Destruction des insectes du bois.
- Destruction des champignons de maison.
- Destruction des nids de guêpes.

Expertise et devis **GRATUIT ET SANS ENGAGEMENT**

Titulaire certificat Lignum

Tél. 032 / 855 14 07

2103 BROT-DESSOUS

Votre agence **mazda**

GARAGE TIVOLI

Nouvelles Mazda 626: extérieur compact, intérieur spacieux.

Les nouvelles Mazda 626 sont disponibles en version 4 ou 5 portes avec un moteur 2.0i 16V 85kW/115 CV ou 100kW/136 CV dès Fr. 29.900.-. Tout inclus: une place abondante, une sécurité absolue, un équipement cosu. Venez les essayer, pour voir.

J.-M. Vaucher

Tél. 032 / 861 25 22
2115 Buttes

Rouler de l'avant **mazda**

La Romantica

Un cabaret, night-club à Fleurier pas comme les autres!

Apéritif et spectacle de qualité à des prix déshabillés!

OUVERT DÈS 18 H.

Tél. 032/861 19 77

Cerlier Projet «Lac de Biemme 2002», un nouvel instrument de coordination

«Lac de Biemme 2002 - Un paysage d'importance nationale»: ce projet, dû à l'initiative de la Société pour la protection des rives du lac de Biemme, permet désormais à la population de s'en référer aux conseils et services d'un seul spécialiste en mesures écologiques et paysagères, localisé à Biemme. La plage de Cerlier a servi hier de premier exemple de réalisation concrète.

Jean-Jacques Rousseau aurait certainement apprécié le projet présenté hier à Cerlier, lors de la conférence introduite par la présidente de la Société pour la protection des rives du lac de Biemme (VBS), Doris Graschitz. Mais le temps n'est plus aux rêveries! Comme l'a relevé le vice-président Nicolas Bessire, le célèbre romantique était fort triste de ne pas pouvoir comparer ses rêves à la réalité.

Aujourd'hui, bien des choses ont changé. Même le temps des interventions ponctuelles est terminé. L'initiative de la VBS, menée conjointement avec l'Association des amis du lac de Biemme (AAB), Pro Natura Seeland et le Manifeste de Biemme, vise justement la réalisation d'un certain nombre de projets. Leur concept, intitulé «Lac de Biemme 2002 - Un paysage d'importance nationale», avait déjà été présenté il y a une année, lors de l'assemblée générale de la VBS. Il prend désormais forme.



La plage de Cerlier a servi hier d'exemple à la présentation de la Société pour la protection des rives du lac de Biemme. photo Gresset

Pour preuve, la plage de Cerlier, qui est en chantier depuis un mois, comme l'a expliqué le président de la commune, Rolf Peter, sera prête cet été pour accueillir véliplanistes, pique-niqueurs et autres amateurs de baignades. C'est à ce genre d'applications que peut aboutir le nouvel organe. Mais pas seulement.

Superstructure chapeauté par la VBS, qui a pu profiter, pour démarrer son étude, d'un investissement de 90.000 fr. à fonds perdu, le projet «Lac de Biemme 2002» a pour principaux buts la coordination et la réalisation de

nombreuses activités dans le domaine de la nature et du paysage. Ainsi, les quatorze communes du bord du lac de Biemme, donc toute la population, pourront bénéficier des conseils et autres accès facilités aux instances spécialisées ou pourvoyeuses de fonds. Il leur suffira de frapper à la porte du bureau biennois, où ils trouveront notamment le chef de projet Christophe Iseli.

Après les roselières

Ce projet, conçu comme un élément en faveur de la région,

fait suite au programme de protection des roselières. Il permettra de poursuivre le développement de synergies, d'aider les communes à trouver des solutions dans le domaine de la protection de la nature, de participer aux projets de plusieurs organisations régionales, ainsi que de collaborer avec les hautes écoles professionnelles.

Le projet, conçu comme un élément en faveur de la région, fait suite au programme de protection des roselières. Il permettra de poursuivre le développement de synergies, d'aider les

communes à trouver des solutions dans le domaine de la protection de la nature, de participer aux projets de plusieurs organisations régionales, ainsi que de collaborer avec les hautes écoles professionnelles.

Le projet «Lac de Biemme 2002» a été déposé l'automne dernier à la direction de l'Expo.01 en tant que projet-pilote du projet «parc de régénération Seeland». Dans ce contexte, il servira de plus d'instrument de coordination pour le contrôle des questions liées à l'environnement.

FTZ

Restaurants Handicapés pénalisés

A la demande de la commission cantonale pour la sauvegarde des intérêts des handicapés dans le domaine de la construction (CHC), une classe de l'Ecole d'ingénieurs de Berne a enquêté sur la conformité aux prescriptions légales des restaurants construits ou transformés entre 1990 et 1995. Trois cent trente restaurants ont été passés au crible.

Les enquêteurs se sont penchés essentiellement sur leur accessibilité en fauteuil roulant. Un tiers seulement de ces établissements satisfait aux exigences légales. Ce résultat s'explique principalement par le coût disproportionné des transformations et par les contraintes en matière de protection des monuments historiques.

Les procédures d'octroi du permis de construire et de réception des bâtiments devraient également être améliorées. Les centres de consultation et les organisations spécialisées qui défendent les intérêts des handicapés doivent fournir aux urbanistes, aux architectes et aux restaurateurs des renseignements et de la documentation sur les critères auxquels doivent répondre les constructions.

Ce faisant, il conviendra de prendre aussi en considération les besoins des handicapés sensoriels, comme les malentendants et les malvoyants. Le Centre suisse pour la construction adaptée aux handicapés vient d'ailleurs de faire un premier pas dans cette direction en éditant une brochure d'information. /réd-oid

CENTRE DE L'ÎLE À BOUDRY

DISCOUNT DE L'ÎLE

Vin fin français litre	2.20
Chiroubles AC 95 7,5 dl	5.90
Vin rouge de l'Aude 96 Dom. Pressan, 7,5 dl	2.75
Vin blanc Neuchâtel AOC 97, 7,5 dl	5.50
Vins de Satigny Domaine des Abeilles d'Or AOC 95, Rosé, Gamay, Chasselas, bout. 50 cl	2.50
Bière Heineken 6 x 25 cl	4.95
Coca-Cola 1,5 litre	1.45
Eau Ferrarelle 6 x 1,5 litre	4.50
Coca-Cola boîte 33 cl	0.55
Henniez légère 6 x 1,5 litre	4.80

BOUCHERIE

Gigot d'agneau frais kg	14.90
Roti de porc, cou kg	14.50
Papier W.-C. Haklé 3 couches, 18 rouleaux	8.90
Persil box 4 kg avec promo taxe card	10.80

HORAIRE: CENTRE DE BOISSONS
8 h - 18 h 30
Lundi matin fermé
Jeudi jusqu'à 20 h
Samedi jusqu'à 17 h

RESTAURANT - BAR
6 h - 22 h, 7 jours sur 7
Vendredi et samedi jusqu'à 23 h
TÉL. 032 / 842 22 44 - 842 22 93

STATION D'ESSENCE
ET SHOP
24 sur 24, 7 sur 7
Cartes de crédit
Billets 10/20/50



RESTAURANT

Vendredi soir 3 avril 1998

Truite meunière une pièce
Pommes nature ou frites
Salade panachée Fr. 13.-

Dimanche midi 5 avril 1998

Asperges
Chiffonnette de jambon
Sauce hollandaise Fr. 18.50

Filets de perche 220 g
Frites - Salade Fr. 16.-

Dès 15 heures, thé dansant

PRODUITS FRAIS

Yoghourts «Toni» gob. 180 g	-.65
Gruyère I choix kg	12.50
Jus d'orange «Mattinella» 4 x 1 litre	3.40
Carottes du pays kg	1.60
Bananes «Chiquita» kg	2.15

BEVAIX

LOCAUX UNIVERS DU CUIR NEUCHÂTEL
TÉL. (032) 846 39 46 - RUE DE LA MALADIÈRE 20
LIQUIDATION APRÈS FAILLITE

PROLONGATION

OUVERTURE TOUS LES JOURS NON-STOP DE 9 H 30 À 18 H 30

MERCREDI ET VENDREDI JUSQU'À 21 H SUR RENDEZ-VOUS

MEUBLES - SALONS CUIR/TISSU/ALCANTARA -
TABLES DE SALON - SALLES À MANGER -
MEUBLES FRIBOURGEOIS -
LITIERIES MATELAS TOUTES DIMENSIONS -
SOMMIERS ÉLECTRIQUES
2x 80x200 ou 160x200
NET FR. 1750.-

JUSQU'À 50%
+ 15%
SUR TOUT LE STOCK
EN PLUS POUR TOUT
ACHAT DÈS FR. 2500.-
1 SÉJOUR POUR 2 PERS. À OVRONNAZ EN CHAMBRE
DOUBLE, DEMI-PENSION, ENTRÉE PISCINE

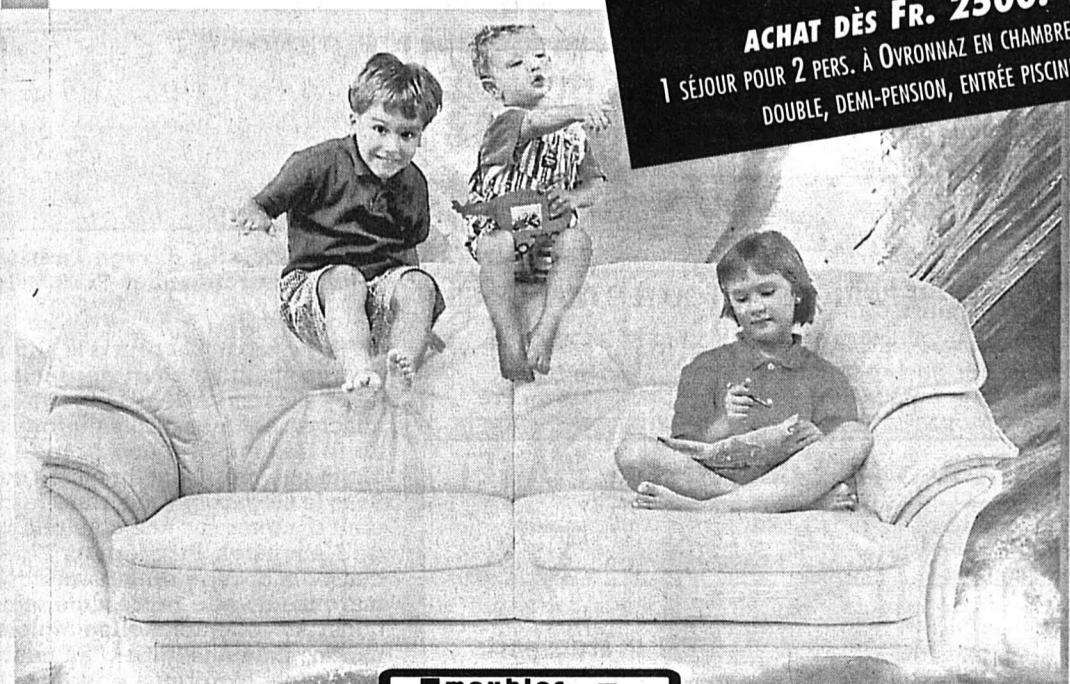

meubles **decarte**

VENTE-LIVRAISON GARANTIE PAR DESCARTES MEUBLES SAXON TÉL. (027) 743 43 43

Panne Un colloque de quatre jours pour relancer la Suisse

La Suisse est en panne, comme en 1848. La commémoration du 150^e anniversaire fournit l'occasion de recharger les batteries. Du 2 au 5 juin, à Neuchâtel, les «Rencontres suisses» débattront devant un large public de tous les projets concrets capables de sortir de l'ornière, à l'aube du XXI^e siècle. A la clé, un manifeste adressé au Parlement.

De Berne:
François Nussbaum

Chef du projet, le Neuchâtelois Jacques-André Tschoumy estime que la Suisse est en panne sur plusieurs fronts: économique, social, politique, culturel, éducatif. «Elle n'a jamais été aussi isolée, négligée, critiquée», a-t-il expliqué hier, en présentant le colloque de juin, soutenu par la Confédération et le canton de Neuchâtel.

Economie et politique

L'idée est en gestation depuis 1996, a rappelé José Ribaud, ancien rédacteur en chef de «La Liberté». Ces deux ans ont permis une réflexion approfondie et la mise au net de 35 champs d'action. Ils serviront de base aux Rencontres de Neuchâtel, dont les quatre journées s'articulent sur autant d'axes: dialogue, adaptation, ouverture, innovation.

- Le dialogue, c'est l'indispensable rapprochement de l'économie et de la société, la recherche d'un équilibre entre l'initiative économique et la régulation politique. On parlera code d'éthique, travail, forma-

tion, paix sociale, politique fiscale, mobilité, retraite.

Cette première journée sera présidée par un journaliste tessinois et coprésidée par un représentant de la jeunesse (on pense à la Delémontaine Emilie Schindelholz). Parmi les intervenants prévus: le professeur Pierre du Bois, le conseiller d'Etat Thierry Béguin, le politologue bernois Claude Longchamp et une observatrice française, Laetitia de Warren.

- L'adaptation concerne la réforme des institutions (Conseil fédéral, Parlement), le fédéralisme, les pouvoirs régionaux, la politique étrangère, la neutralité. Le professeur Gilles Petitpierre présentera le sujet, qui sera discuté avec différents experts (notamment la Biennoise Marie-Pierre Walliser, le professeur napolitain Demasi).

Adhésion à l'Europe

- L'ouverture est une idée multiple: l'adhésion à l'Union européenne en est bien sûr un élément, mais aussi la mondialisation (avec la solidarité comme corollaire), la diversité et le pluralisme, les collaborations entre cantons, l'apprentissage des langues nationales. Et encore la liberté individuelle, l'égalité hommes-femmes.

C'est au professeur neuchâtelois Jean-François Aubert que revient la tâche de faire l'état des lieux dans ce vaste domaine. La jeune coprésidente sera, ce jour-là, la Genevoise Véronique Puro. La discussion sera animée, entre autres, par Gabrielle Nanchen, le conseiller national

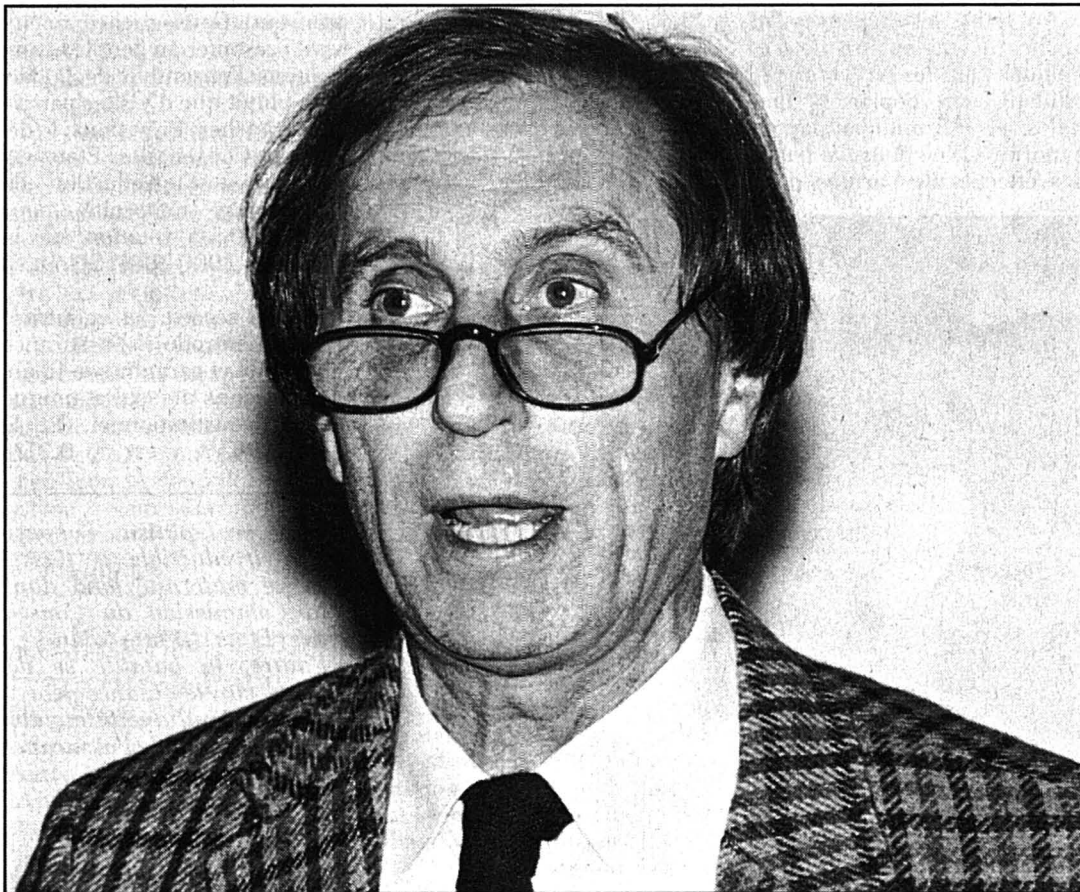

Chef du projet, le Neuchâtelois Jacques-André Tschoumy estime que la Suisse est en panne sur plusieurs fronts: économique, social, politique, culturel, éducatif. photo Galley-a

Andreas Gross et le député allemand Heiner Geissler.

Avec Cohn-Bendit

- Enfin, l'innovation touchera aux domaines de l'éducation et de la formation: apprentissage en continu, selon des modèles à long terme et des systèmes diversifiés (échanges, partenariats entre établissements ou avec l'économie, enseignement bilingue), financement de la re-

cherche. On pense aussi à la production culturelle, à l'histoire de la Suisse moderne.

La coprésidence jeune sera assurée par un Neuchâtelois (Tanguy Ausloos ou Sébastien Bourquin). Invités de marque: Ariane Dayer («L'Hebdo»), l'ancien ministre français François Bayrou, l'écrivain Adolf Muschg, le secrétaire d'Etat Charles Kleiber, le député européen Daniel Cohn-Bendit, l'historien Jean-Fran-

çois Bergier. Un manifeste, tiré de ces quatre journées, sera remis le 29 juillet au président du Parlement. Les députés recevront, début novembre, les Actes du colloque, qui seront aussi présentés à la Foire de Francfort. Enfin, l'Expo.01 assurera un suivi, notamment grâce au canton du Jura, chargé de présenter l'événement avant son ouverture.

FNU

La Poste Expertise demandée

Le nouveau conseil d'administration de La Poste soumet l'affaire Haymoz à une nouvelle expertise juridique. Un nouveau témoin aurait en effet affirmé qu'Urs André Haymoz savait qu'il faisait l'objet d'enquêtes en Allemagne lorsqu'il a été engagé par La Poste.

L'ancien conseil d'administration des PTT avait recommandé le 19 mars à son successeur de la Poste de réexaminer l'affaire Haymoz sur le plan juridique et d'exiger la restitution des près de 280.000 francs versés à celui qui avait été engagé comme vice-directeur de La Poste. Interrogé par l'ATS, le porte-parole de La Poste Claude Gisiger a indiqué hier que le conseil d'administration de l'entreprise avait décidé de faire réexaminer l'affaire sur la base d'un nouveau témoignage. Un avocat a été chargé de le faire.

Urs André Haymoz avait été nommé le 19 septembre 1997 par le conseil d'administration des PTT comme directeur général suppléant de La Poste à partir du 1^{er} janvier 1998. Il avait toutefois «renoncé» à ce poste lorsque l'enquête menée par la justice allemande contre lui dans le cadre de la faillite d'une entreprise a été rendue publique.

Le directeur général de La Poste Jean-Noël Rey a annoncé sa démission à la suite de cette affaire./ats

Berne Les adieux de Jean-Pascal Delamuraz après 14 ans de magistrature

Il y a eu l'annonce de sa démission en janvier puis, après sa chute accidentelle et sa convalescence, son retour aux affaires, une dernière apparition au Parlement et l'ultime séance du Conseil fédéral. Hier, c'était le départ définitif de Jean-Pascal Delamuraz, après la passation du témoin à Pascal Couchepin.

Pas de cérémonie ni de déclaration officielle: juste une poignée de main entre les deux

hommes, devant les photographes et les journalistes du Palais. Avec quelques considérations philosophico-humoristiques, non pas sur la vanité des choses mais sur le vide temporaire des bureaux.

Le topo

Celui que laisse Delamuraz à son successeur pour qu'il le remplisse de nouvelles idées, mais que Couchepin ne trouve pas si vide que cela parce qu'il grouille encore des idées de son prédécesseur, alors que

lui-même laisse un bureau vide à Martigny bien que...

«Au travail!», lance le ministre partant, laissant la presse vaguer à d'autres occupations. Il doit expliquer le topo au nouveau venu et lui présenter les directeurs d'offices. Une prise de contact probablement lourde de non-dits tout au long du repas qu'ils ont ensuite partagé: tous ne garderont peut-être pas leur poste.

Dernier acte protocolaire: un souper avec les hauts fonctionnaires du département. Ce

matin, Jean-Pascal Delamuraz se réveillera à Ouchy pour fêter son 62^e anniversaire, et «suivre le dialogue des nuages avec leur reflet dans l'eau», selon la formule du président du National.

Acharnement

Le rideau tombe sur 14 ans de magistrature, qui auront couvert la période la plus frustrante d'incertitudes de l'après-guerre: la longue récession économique s'est doublée d'une paralysie face au retard pris dans l'intégration européenne. On retiendra au passage l'acharnement de Delamuraz à maintenir un cap malgré l'inertie.

Plutôt qu'un bilan politique - qu'on s'accorde à donner comme largement positif - on soulignera surtout l'originalité de la fusion entre l'homme et la fonction. Une fusion si naturelle chez Delamuraz qu'elle était perceptible à chacun, quel qu'il soit. Avec un don pareil, il est même difficile de lui imaginer de vrais ennemis.

Rappelons, en guise de vœu et d'avertissement, ses propos tenus samedi dernier: «Hâtons-nous de monter dans le train (de l'Europe). Nous avons raté les premiers wagons, le train accélère, mais on peut encore espérer sauter sur la dernière plate-forme (...) Quand apparaîtra la lanterne rouge, ce ne sera plus possible et le train marchandises du lendemain nous emportera avec sa cargaison de pétrole.»

FNU

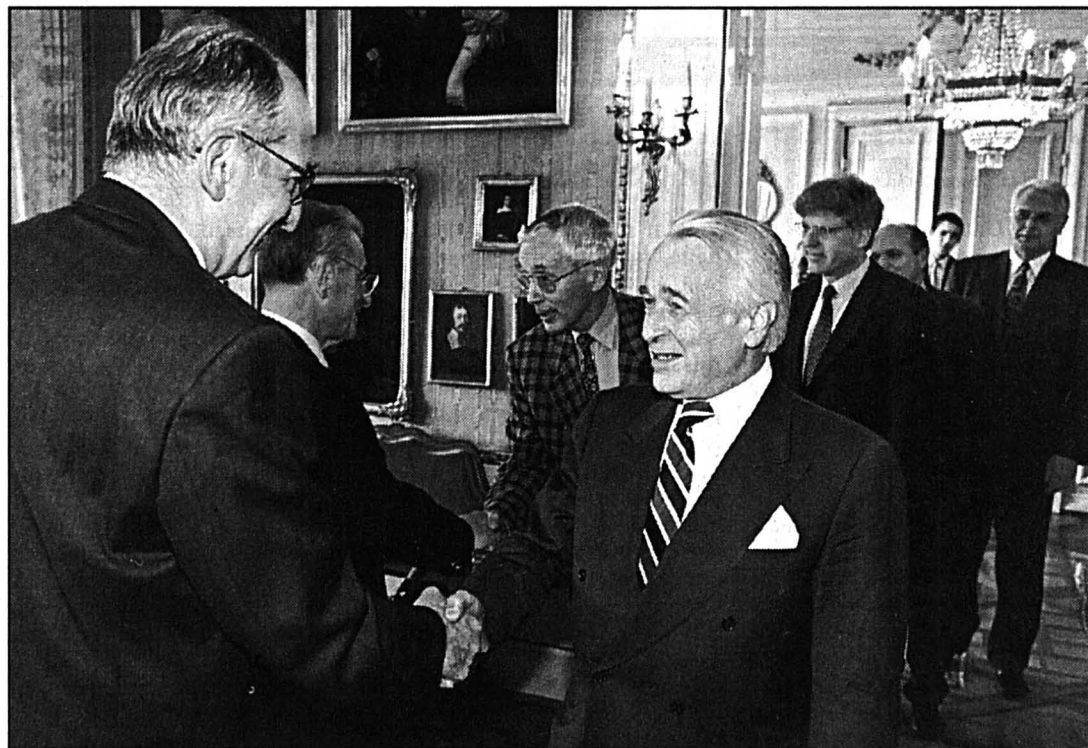

Jean-Pascal Delamuraz a présenté les chefs des offices du Département fédéral de l'économie à Pascal Couchepin. photo Keystone

La politique gâche tout, a fortiori lorsque s'y mêlent des passions ethniques. Parmi les six pays sélectionnés par l'Union européenne pour entamer le nouveau processus d'élargissement, la République de Chypre (grecque) est le seul candidat économiquement à niveau. Mais c'est le seul à représenter un casse-tête politique et diplomatique.

Commentaire Chypre: la ligne de fracture

Le jour même où commençaient à Bruxelles les négociations sur l'élargissement, la Turquie et la République turque de Chypre du Nord (RTCN) décidaient de créer une zone économique commune. Une manière pour Ankara de se rappeler au bon souvenir des Quinze. La Turquie n'admet pas que l'UE considère le gouvernement chypriote-grec comme le seul représentant légitime d'une île divisée depuis 1974.

Cette objection politico-ethnique doit paraître triviale à Bruxelles. Et bien navrante, car la RTCN fait figure de pays arriéré en comparaison de la République de Chypre, qui affiche un PNB par habitant trois fois plus élevé.

Seule entité de l'île à être reconnue internationalement, la République de Chypre est en effet un pays prospère. Et dès 1994, les dirigeants de l'Union européenne avaient décidé de l'inclure dans la liste des candidats les plus aptes à l'adhésion.

Aujourd'hui, la République de Chypre satisfait globalement aux critères de Maastricht. Cet avantage risque cependant d'être balayé par l'antagonisme gréco-turc, qui ne se limite d'ailleurs pas aux deux entités de l'île.

A Bruxelles, on compte sur le temps pour apaiser les tensions. Encore faudrait-il que la Turquie y consente et, pour cela, obtienne des compensations. Or Ankara, qui n'a pu décrocher qu'un accord d'union douanière avec l'UE, a vu sa candidature gelée, les Quinze jugeant insurmontables, en l'état actuel, les obstacles politiques, culturels et religieux. L'Europe, ce n'est pas toujours le business.

Guy C. Menuisier

Lire page Monde

Russie Ministres clés reconduits

Le président russe Boris Eltsine a reconduit hier dans leurs fonctions le réformateur Mikhaïl Zadornov, 34 ans, au poste de ministre des Finances, et Evguéni Primakov, 68 ans, comme ministre des Affaires étrangères.

Il a soumis à la Douma (Chambre basse du Parlement) la candidature au poste de premier ministre d'un jeune technocrate de 35 ans, Sergueï Kirienko, ministre sortant de l'Energie. Les communistes menacent de bloquer sa nomination en faisant traîner l'examen de sa candidature en longueur à la Douma sans se prononcer par un vote./afp

Chypre Forcing d'Ankara

La Turquie et la République turque de Chypre du Nord (RTCN) - qu'Ankara est seule à reconnaître - ont décidé hier à Ankara d'approfondir leurs relations en créant une «zone économique commune». Cette zone sera destinée à assurer la libre circulation des capitaux, des biens et des services.

Cette annonce d'Ankara intervient le jour même où, à Bruxelles, Chypre a demandé à l'Union européenne (UE) de ne pas bloquer son adhésion malgré ses difficultés à régler sa réunification.

Le ministre chypriote-turc des Affaires étrangères et de la Défense, Taner Etkin, a estimé que l'UE, en reconnaissant le gouvernement chypriote-grec comme le seul représentant légitime de toute l'île, «a ignoré l'équilibre déjà établi à Chypre entre la Turquie et la Grèce».

Les communautés grecque et turque de Chypre vivent dans deux entités politiques distinctes depuis 1974./ats-afp

UE L'élargissement dans une phase concrète

Les négociations d'adhésion à l'Union européenne (UE) de six nouveaux pays ont commencé hier à Bruxelles. Les proclamations historiques ont cédé la place à une froide évaluation des tâches à accomplir et des négociations à obtenir. La Hongrie, la Pologne et la Slovaquie ont fixé une date pour leur entrée dans l'UE.

Quelques différences d'approche des postulants ont déjà été enregistrées, certains étant visiblement plus pressés que d'autres à adhérer. Les séances inaugurales de négociations se sont déroulées sobrement sous la présidence britannique du secrétaire au Foreign Office, Robin Cook.

Entouré de ses quatorze collègues de l'UE, M. Cook a reçu successivement les ministres

des Affaires étrangères de chacun des pays dans l'ordre chronologique de leur demande d'adhésion : Chypre, puis la Hongrie, la Pologne, l'Estonie, la République tchèque et la Slovaquie. M. Cook s'est déclaré «frappé par le ton constructif» des candidats.

Les ministres hongrois Laszlo Kovacs et polonais Bronislaw Geremek ont mentionné 2002 comme une date envisageable pour l'entrée de leur pays dans l'UE. La Hongrie estime devoir être «la première» de par ses performances économiques.

La Slovaquie, pourtant comparativement en bonne position économique, n'a parlé par la voix de son ministre Boris Frlac que de 2003. Son collègue estonien Toomas Hendrik Ilves s'est refusé à faire des pronostics, tout comme le Tchèque Jaroslav Sedivy./ats-afp



Quelque 2000 agriculteurs italiens (photo) et allemands ont manifesté hier à Bruxelles contre la réforme de la politique agricole commune (PAC). En outre, le projet de réforme présenté par le commissaire européen à l'Agriculture Franz Fischler le 18 mars dernier n'a reçu le soutien que de quatre des 15 Etats membres de l'UE.

photo Keystone-AP

Papon Epilogue aujourd'hui

Le procès de Maurice Papon doit connaître ce soir son épilogue judiciaire après six mois d'audiences. L'ex-haut fonctionnaire de Vichy doit répondre de son rôle dans la déportation de quelque 1500 Juifs alors qu'il était secrétaire général de la préfecture de Bordeaux de 1942 à 1944.

Quel que soit le verdict, ce procès a questionné l'Histoire parce qu'à 87 ans Maurice Papon est le premier et le seul ancien haut fonctionnaire du régime de Vichy à répondre devant des juges de crimes contre l'humanité.

Rôle marginal

La voix émuée par plus de quinze heures de plaidoirie, son principal défenseur Me Varaut, 65 ans, s'est employé hier «à apporter la preuve absolue du rôle marginal, subordonné et inutile» de Maurice Papon dans la déportation de près de 1600 Juifs girondins entre 1942 et 1944.

Parfois emphatique, parfois redondant, toujours éloquent, l'avocat de l'ancien secrétaire général de la préfecture de la Gironde a poursuivi l'examen chronologique des quatre rafles et des huit convois de déportés qui, selon l'accusation, constituent les crimes de complicité d'assassinat, d'arrestation et de séquestrations arbitraires, eux-mêmes constitutifs d'un crime contre l'humanité.

L'avocat a notamment insisté «sur l'absence de preuves» écrites permettant de mettre en cause Maurice Papon pour l'organisation de ces convois./ats-afp-ap

Mossad Proches de Nétanyahou interrogés

Des collaborateurs du premier ministre israélien Benjamin Nétanyahou ont été interrogés dans le cadre d'une enquête sur des fuites aux médias en provenance de la présidence du Conseil. Cette enquête avait été ordonnée notamment pour déterminer l'origine d'indiscrétions concernant le ratage de services secrets (Mossad) en Suisse./ats-afp

Kosovo Accord à New York

Les membres du Conseil de sécurité de l'ONU se sont mis d'accord pour voter un embargo sur les armes à l'encontre de Belgrade, a déclaré hier l'ambassadeur américain Bill Richardson. Il a toutefois estimé possible une abstention de la Russie sur le projet de résolution. Les sanctions visent à contraindre Belgrade à engager un dialogue sans conditions avec les séparatistes albanais du Kosovo./ats-afp

35 heures Etape franchie à Paris

L'Assemblée nationale a adopté hier en deuxième lecture, par 294 voix contre 244, le projet de loi sur la réduction du temps de travail à 35 heures hebdomadaires. Les groupes de la majorité plurielle ont voté en bloc pour le texte. L'opposition RPR-UDF a voté contre. Le texte doit être transmis au Sénat pour une deuxième lecture. L'adoption définitive devrait intervenir fin avril./ats-afp-reuter

Pétrole Marché déçu par les mesures de l'Opep

Le prix du baril de pétrole Brent (qualité de référence de la mer du Nord) accusait une nette baisse hier dans les premiers échanges. Ces réductions, annoncées dans la nuit de lundi à hier, sont basées sur la production effective de février de chaque pays de l'Opep et non sur leurs quotas. Elles sont jugées décevantes par le marché./ats-afp

Clinton De retour d'Afrique demain

Le président américain Bill Clinton a appelé hier, lors de son escale au Botswana, les pays du tiers-monde, notamment ceux d'Afrique, à participer à la lutte contre l'effet de serre. Le Botswana était la cinquième et avant-dernière étape du voyage de douze jours entrepris par Bill Clinton en Afrique. Il a quitté ce pays hier soir pour le Sénégal et doit rentrer demain à Washington./ats-afp

Un succès: la Série 3 Edition Sport de BMW.



Plus de BMW pour moins d'argent: les Editions Sport, Confort (cabriolet excepté) et Exclusive de la Série 3 (M3 exceptée) sont disponibles en série limitée. Alors, pourquoi attendre? Nous serons heureux de recevoir votre visite.

Garage du 1^{er} Mars SA
Hauterive
Rouges-Terres 22-24
Téléphone 032/753 11 44



Le plaisir de conduire

766224-110

139915-110

NOUVELLE COLLECTION

cliza

Toujours le meilleur rapport qualité/prix

Tailleurs • Jupes
Tricots • Chemisiers

Miss

Du 36 au 48

Vestes • Pantalons
Chemises • Blousons
Costumes...

Homme

Du 36 au 64

Jean-Louis Scherrer, Paris
Guy Laroche, Paris

• Toujours le meilleur rapport qualité prix •

cliza

Rue de l'Hôpital 4 - Neuchâtel
Tél. 721 27 88

Aidez celui qui a besoin
Donnez du sang, sauvez des vies!

DESTOCKAGE DEFINITIF COLLECTION 97

40 SALONS de PRESTIGE

dès le 21 mars

LITERIES DE RELAXATION

Ex.: 3 places + 2 places ALCANTARA véritable

Fr. 3'690.-

Ex.: Angle 5 places CUIR + BOISERIE

Fr. 2'780.-

Ex.: 3 pl. + 2 pl. + fauteuil CUIR fabrication suisse

Fr. 2'970.-

Ex.: 3 places + 2 places ALCANTARA + CUIR

Fr. 3'290.-

Horaires: Lundi: 14h à 19h - Mardi-vendredi: 10h à 12h - 14h à 19h19h
Samedi: 9h à 17h

Vente - livraison - matériel - garantis par:
CH-1525 HENNIEZ - Tél. 026 668 33 64

HENNIEZ-HABITAT
dépôt usines

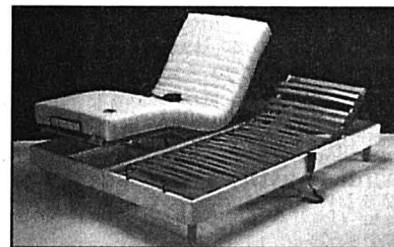

Existe en toutes dimensions à PRIX SACRIFIES

Ex.: Matelas 100% latex - Confort MEDIUM
Face hiver: LAINE - Face été: HYPOALLERGENIQUE
90 x 200: Fr. 450.- 160 x 200: Fr. 790.-

Grand choix: matelas ressorts, literies électriques, manuelles, fixes, à PRIX IMBATTABLES

Ex.: 1 Sommier lattes + renforts lombaires
+ 1 Matelas FERME, couchage latex

Ex: 90 x 200

ELECTRIQUE
2 moteurs + remise à 0
Fr. 1'090.-

MANUEL
tête + pieds
Fr. 790.-

Ex.: Matelas latex + ressorts - FERME
LAINE 500g/m2 - Déhoussable - Garantie 10 ans
90 x 200: Fr. 590.- 160 x 200: Fr. 1'090.-

591507-110



**DÉPARTEMENT DE LA JUSTICE,
DE LA SANTÉ ET DE LA SÉCURITÉ**

Les travaux de transformation du « Pavillon Les Cèdres »

**HÔPITAL PSYCHIATRIQUE CANTONAL
DE PERREUX**

sont mis en soumission publique

- Délai de réalisation de l'ouvrage :
Début des travaux : août 1998
Remise de l'ouvrage : mars 2000
- Caractéristiques constructives :
Cube SIA 416 : 16.100 m³
Surfaces brutes de plancher : 3800 m²
Coût global des travaux : Fr. 6.700.000.-

Le présent avis concerne tous les travaux du bâtiment selon CFC suivants :

- 211.3 Terrassements
- 211.4 Canalisations intérieures
- 211.5 Béton armé
- 211.6 Maçonnerie
- 216.1 Pierre artificielle
- 221.0 Fenêtres en bois
- 221.4 Fenêtres en métal
- 221.6 Portes extérieures en métal
- 222 Ferblanterie
- 223 Paratonnerre
- 224.0 Couverture
- 224.1 Etanchéité
- 226.0 Echafaudages
- 226.1 Crépis et enduits de façade
- 227.1 Peinture extérieure
- 228.1 Volets roulants
- 228.3 Stores toiles
- 232 Installations de courant fort
- 233 Lustrerie
- 236 Installations à courant faible
- 242 Production de chaleur
- 243 Distribution de chaleur
- 244 Installation de ventilation
- 247.6 Production spéciale d'énergie (solaire)
- 250 Installations sanitaires
- 258 Agencements de cuisine
- 261 Ascenseurs monte-lits
- 271.1 Cloisons en plâtrerie
- 272.0 Portes intérieures en métal
- 273.0 Portes intérieures en métal
- 273.1 Armoires murales
- 273.3 Menuiserie courante
- 275 Systèmes de verrouillage
- 281.1 Revêtements de sols sans joints
- 281.2 Revêtements de sols en linoléum
- 281.6 Carrelage
- 282.1 Papiers peints
- 282.4 Revêtements de parois en céramique
- 283.1 Plafonds suspendus en panneaux métalliques
- 283.3 Plafonds en fibres minérales
- 285.1 Peinture intérieure
- 287 Nettoyage du bâtiment
- 421 Jardinage
- 46 Petites surfaces de circulation

Les entreprises intéressées doivent s'annoncer par écrit auprès du :

**SERVICE DE L'INTENDANCE DES BÂTIMENTS
DE L'ÉTAT**

Le Château, 2001 NEUCHÂTEL
jusqu'au 15 avril 1998, 17 heures, dernier délai
avec mention spécifique « Hôpital psychiatrique de
Perreux - Pavillon Les Cèdres »

Seuls entrent en ligne de compte les entreprises ou consortiums d'entreprises justifiant de leur capacité d'exécuter les travaux et qui donneront les indications nécessaires au sujet de leur organisation, des effectifs ainsi que des références d'objets réalisés. Pour les consortiums d'entreprises, il sera fait mention des noms de tous les partenaires ainsi que de l'entreprise pilote.

Une participation aux frais de duplication et d'expédition des documents de soumission est fixée à Fr. 100.- par CFC et les entreprises qui souhaitent recevoir un dossier de soumission doivent verser le montant correspondant au moment de l'inscription, sur le CCP 20-73-3 de l'Etat de Neuchâtel, en faveur du compte 503.100/3400/1000154.

Tous renseignements complémentaires, avant l'inscription, peuvent être obtenus auprès du bureau d'architecture Philippe Vasserot, Trois-Portes 25a, 2000 Neuchâtel, tél. 032/730 41 30.

La cheffe du Département de la justice,
de la santé et de la sécurité
Monika Dusong
Conseillère d'Etat

139031-120

AMAG...news
tous les samedis
soir sur TSR 2.
Avec concours auto.

Leasing AMAG: VW LT
(dès Fr. 32 500.-):
Fr. 15.75 / jour, Fr. 479.25 mois
(48 mois / 10 000 km par an).

Totalmobil!
Assurance Mobilité
gratuite

Auto
Profit
Le système de bonus.
Hotline: 0844 810 810

AMAG Import, 5116 Schinznach-Bad, et tous les partenaires
VW de Suisse joignent un service de première classe à un haut niveau de qualité.

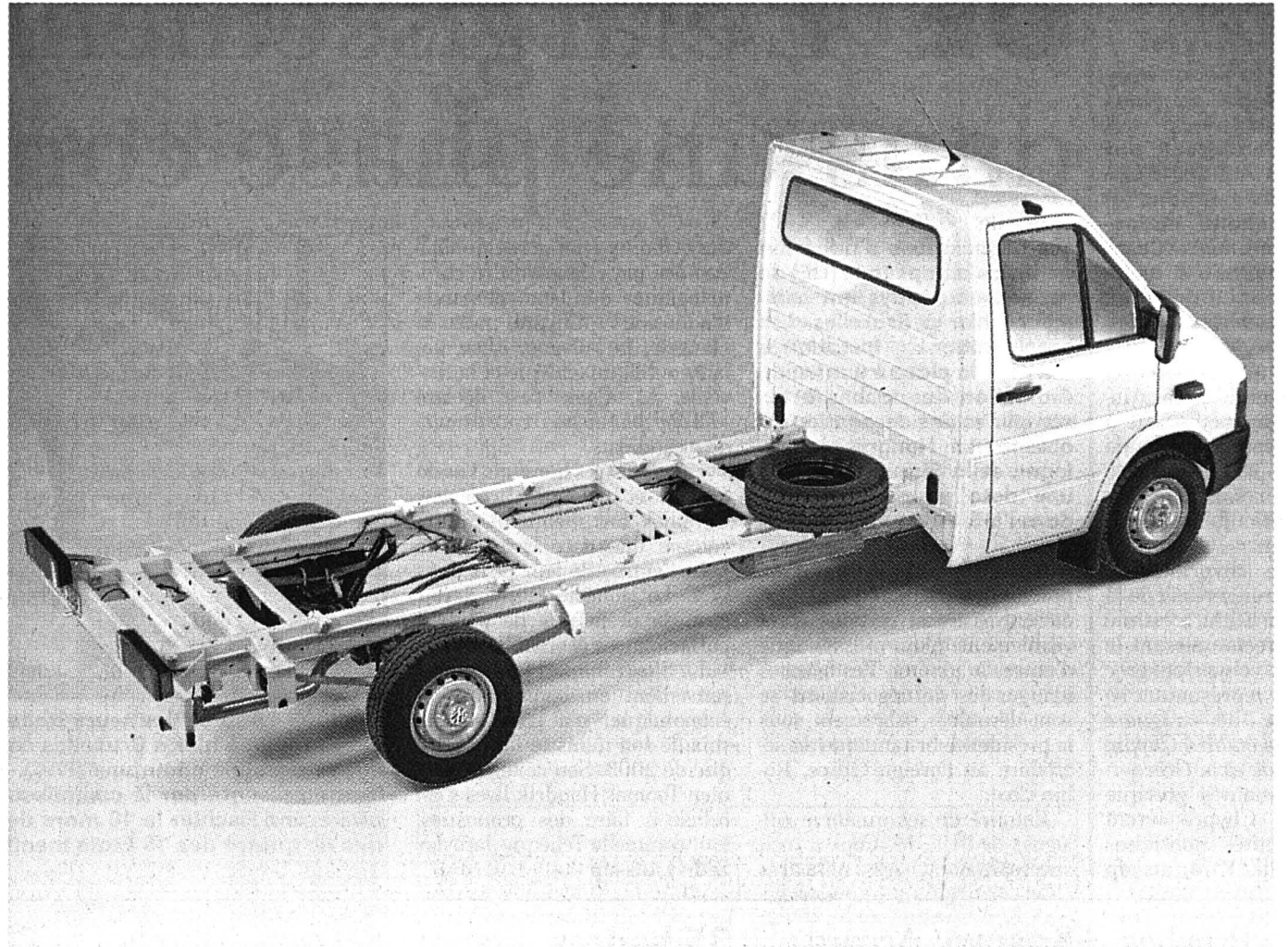

**VW LT.
Une base en or pour réussir dans votre métier.**

C'est ainsi que se présente à la base la nouvelle série de VW LT. Elle est foncièrement axée sur la rentabilité, la fiabilité, la solidité et la sécurité. C'est-à-dire VW de bout en bout, avec une garantie de 200 000 km ou 2 ans sur le moteur, la boîte de vitesses et la transmission. A vous de tirer pleinement parti de cette matière première de choix. Et c'est le cas de le dire puisque s'offrent à vous plus de 100 versions autorisant d'innombrables typés de carrosseries, de modes de chargement, d'empelements et de motorisations. De quoi vous constituer un VW LT sur mesure, mais à un prix mesuré au plus juste: à partir de Fr. 32 500.-. La palette va de la benne basculante au camion frigorifique, en passant par le tracteur à semiremorque. Le nouveau VW LT: vous savez sur quoi vous construisez.



Fourgon



Plateau à ridelles rabattables



Double cabine à plateau

Utilitaires VW. Vous savez ce que vous achetez.



144-786438FROC

**CHIEN
CLÔTURE « MAGIQUE » À ONDES**
DEPUIS 15 ANS AUX USA
De 100 m² à 50.000 m² même prix
Tél. 853 49 40, dès 18 h. 138995-110

ÉCOLE MODERNE
DE FRANÇAIS
**COURS DE FRANÇAIS
ALLIANCE FRANÇAISE
ORTHOGRAPHE**
CRÉT-TACONNET 16
NEUCHÂTEL
032 / 846 21 90
032 / 841 59 29
139686-111

AVIS DIVERS
**Madame
Clémentine**
Sciences occultes.
Astrologie
Médium
(50 ans d'expérience).
Tél. 024/425 49 01 . 19976-110

STAGES DE PAQUES

Adultes

- **Internet**
mardi à vendredi, du 14 au 17 avril, de 8h à 10h, Fr. 160.-
- **Créer ses bijoux fantaisie**
mardi et jeudi 14 et 16 avril, de 17h à 20h, (matériel en sus) Fr. 72.-
- **Danses de salon (pour fiancés)**
lundi 6 avril de 9h à 12h, Fr. 100.- par couple ou mardi 14 avril, de 9h à 12h
Fr. 100.- par couple
- **Sensibilisation au trafic routier (permis-élève obligatoire)**
lundi à jeudi, du 4 au 9 avril, de 10h à 12h, Fr. 190.-
- **Dactylographie**
lundi à vendredi, du 6 au 17 avril, de 16h à 18h, Fr. 224.-

**école-club
migros**

Ecole-club Migros
Rue du Musée 3
2001 Neuchâtel
Tél. 032/721 21 00

139137-111

Le confort sur route.



La BMW R 1100 RT. Routière entièrement carénée et dotée d'un boxer moderne, elle avale les longs trajets avec confort, puissance et agilité. Livrée de série avec ABS. Prix: Fr. 21'600.-. Offrez-vous une course d'essai de rêve!

Meyer-Motos
Anet/Ins
Marxmattenweg 15
Tél. 032/313 13 12



Le plaisir de conduire

787815-110

Ferraroli Le Team est toujours là

La récente faillite prononcée à l'encontre de l'entreprise de cycles chauds-de-fonnière Ferraroli SA n'aboutira pas à la disparition du Team de compétition. Seule différence: ce dernier, qui gardera son nom, est en train de se transformer en association.

Sous l'impulsion du manager du Team David Hurni et du conseiller juridique André Perret, une analyse de la situation a été faite. «Il s'agissait de voir comment nous pouvions fonctionner de manière autonome», précise David Hurni. Nous avons donc rassemblé le Team à l'occasion d'une séance d'information, et la décision n'a pas fait un pli: tous les membres (réd.: 29 en tout) ont donné leur accord pour la création d'une association.

Le Team Ferraroli aborde donc la saison 1998 avec les mêmes buts que par le passé, et s'adresse aux compétiteurs sur route, de VTT et de triathlon. «Mais pas uniquement», poursuit David Hurni. Car autour de l'entreprise, il gravitait tout un petit monde passionné de vélo. Nous allons donc continuer à être le plus ouvert possible, et donner à tout un chacun la possibilité d'adhérer à notre association. Nous aimerions assurer une relève et nous adresser en particulier aux jeunes en leur proposant des entraînements, de manière à les initier aux différents styles de vélo.

Et qu'en sera-t-il des ressources financières et sportives? André Perret: «Nous tablons sur les cotisations des membres, qui resteront modestes, mais aussi sur les cotisations de membres soutiens et sur des sponsors. Nous allons faire une petite campagne de promotion pour les intéresser.» Tous les membres du Team sont équipés en vélos, et il s'agira simplement de trouver des moyens d'entretien.

La fermeture de l'entreprise Ferraroli n'a donc pas eu d'incidence catastrophique pour le Team. «Il nous faut quelques semaines pour reprendre notre souffle, mais la base est à présent là», confirme André Perret.

Le Team Ferraroli n'est donc pas mort. «Au contraire», conclut David Hurni. On sent que les coureurs aborderont la saison avec beaucoup de cœur, comme s'ils se faisaient un défi de porter haut nos couleurs.»

RTY

Cyclisme Création d'une école neuchâteloise pour les jeunes

Ils sont deux à s'être lancés dans la création d'une Ecole neuchâteloise de cyclisme (Enecy). Alexandre Houlmann (La Chaux-de-Fonds) et Jean-Pierre Girard (Colombier) ont en effet décidé d'empoigner le taureau par les cornes, histoire de parfaire le perfectionnement des jeunes adeptes de cyclisme – sur route ou en VTT – du canton.

Renaud Tschoumy

«Nous ne sommes pas un team et nous ne voulons pas nous substituer aux clubs», lance d'emblée Alexandre Houlmann. En fait, notre école se veut rassembleuse. Notre but est dans un premier temps de promouvoir le cyclisme et le VTT auprès de jeunes athlètes, à qui nous pourrions ensuite offrir un encadrement qui n'a pas forcément cours, ou que partiellement, au sein des clubs.»

Alexandre Houlmann (expert Jeunesse + Sport en cyclisme et membre du comité directeur de la Fédération cycliste suisse) et Jean-Pierre Girard (moniteur 3 et futur expert Jeunesse + Sport en cyclisme) ont créé l'Enecy en décembre 1997. Ils ont contacté une trentaine de jeunes (dont deux seulement étaient licenciés), et dix-huit d'entre eux se sont immédiatement inscrits (dix-sept vététistes et un seul spécialiste de route et de cyclo-cross).

«Ce sont les circonstances qui font cela», explique

Alexandre Houlmann. Qui ajoute: «Depuis, nous avons eu des activités variées. Pour souder le groupe et commencer de travailler le plus rapidement possible, nous avons passé deux week-ends de formation, début janvier et début février. Nous avons fait connaissance et mis en évidence l'aspect théorique des choses.»

Viser l'élite nationale

Le but de l'Enecy, et ses deux fondateurs ne s'en cachent pas, est de permettre aux jeunes cyclistes neuchâtelois de pouvoir accéder à l'élite nationale. «Dans le canton de Neuchâtel, il existe un très grand potentiel, de bikers notamment, mais l'encadrement faisant défaut, ils ne s'entraînent pas forcément de manière adéquate et se contentent d'avoir des ambitions régionales. Nous avons l'intention de leur apporter des outils pratiques et théoriques, un suivi à tous les niveaux en fait. Sur quelques années, ce suivi leur permettra de devenir autonomes dans la pratique de leur sport, en complément au travail de base effectué au sein des clubs.»

L'Enecy, qui bénéficie des soutiens de l'Union cycliste neuchâteloise, de l'Union cycliste romande + régions et de Jeunesse + Sport, est actuellement en plein travail de formation. «Cette dernière est divisée en deux grandes parties, précise Alexandre Houlmann. Il y a un volet mécanique, de manière à ce que tous nos membres soient responsables de leur



Les membres de l'Ecole neuchâteloise de cyclisme auront une partie mécanique dans leur formation. Ça peut servir! photo a-Galley

vélo, qu'ils le connaissent de A à Z et qu'ils sachent le préparer... comme le réparer. L'autre volet est purement pratique. Technique de VTT, cahier d'entraînement, planification et préparation des courses, programmation des entraînements durant la saison, gestion de son corps voire même diététique sont autant de points à développer.»

Ils le seront d'ici au mois de mai. «Après, notre travail consistera surtout en un suivi des courses. Et au début de l'été, nous partirons pour un camp d'entraînement d'une semaine à Chapelle-des-Bois.»

En attendant, bon début de saison à l'Ecole neuchâteloise de cyclisme!

RTY

Liste d'attente

L'Ecole neuchâteloise de cyclisme a donc connu un franc succès dès sa création. «Six jeunes sont même sur une liste d'attente», précise Alexandre Houlmann. Dans un premier temps, nous avons limité le nombre de nos «élèves» à dix-huit, pour assurer un bon départ de l'Enecy. Nous ne sommes que deux, ce qui est un peu juste. Il faut en effet savoir que jusqu'en mai, début de la saison, nous avons des activités un samedi sur deux. Nous devrions cependant avoir le renfort prochain d'un troisième moniteur: dès

son arrivée, nous pourrions développer notre école.»

Les personnes intéressées peuvent évidemment prendre contact avec Alexandre Houlmann (032/968.51.16) ou Jean-Pierre Girard (032/841.13.65). «Mais il faut que ces personnes sachent qu'elles risquent forcément d'être placées sur notre liste d'attente, que nous espérons cependant la moins longue possible, en temps comme en nombre.»

Mais ne dit-on pas que tout vient à point pour qui sait attendre?

RTY

Pas trop précoces

L'Enecy s'adresse aux jeunes de 12 à 18 ans. «Nous souhaitons qu'ils appartiennent tous à une institution du cyclisme, comme un club, et nous leur demandons un bon engagement», explique Alexandre Houlmann. Nos deux week-ends ont montré que l'équipe était soudée, et nous attendons vraiment quelque chose de la part de nos coureurs. L'idée n'est pas d'en faire des champions précoces: à quoi sert-il d'être champion du monde à 16 ans et de retomber dans

l'anonymat par la suite? De plus, le cyclisme est un sport où l'on peut émerger assez tard. A mon avis, l'éclosion d'un champion doit survenir vers 18 ou 19 ans, pas avant. C'est un âge où l'on a acquis une certaine maturité, où l'on sait ce que l'on se veut. C'est pourquoi nous nous sommes donnés deux à trois ans avant de dresser un premier bilan.»

Quoi qu'il en soit, l'Ecole neuchâteloise de cyclisme semble d'ores et déjà bien partie.

RTY

Magazine

TSR «Trois Jules et un p'tit Jules», une série télé avec Massimo Lorenzi

On se souvient tous du succès remporté, lors de sa sortie en 1985, par «Trois hommes et un

couffin», succès si retentissant que le film avait donné lieu à une version américaine, «Trois

hommes et un bébé». Aujourd'hui, la Télévision suisse romande, dans le souci de produire de plus en plus d'émissions maison, a choisi d'en faire une série télévisée 100% TSR. Ainsi, à l'affiche de «Trois Jules et un p'tit Jules», on retrouve Massimo Lorenzi, Darius Rochebin et Jean-Marc Richard, qui effectue un grand retour sur le petit écran romand. Quant au rôle du bébé, il sera tenu par le petit Jules Lorenzi, né en février dernier, et dont le fier papa se prénomme... Massimo!

«Ce que nous voulions avant tout pour cette nouvelle série, c'est que le rôle des trois hommes soient tenus par des figures romandes que tout le monde reconnaisse», confie Raymond Vouillamoz, directeur des programmes de la TSR et concepteur du projet. Dès lors,

quoi de mieux que de faire appel aux journalistes «vedettes» de la chaîne romande? Séduits par le scénario, écrit par la Chaux-de-Fonnière Emanuelle delle Piane, Massimo Lorenzi et ses deux compères ont tout de suite accepté de jouer les papas poules. «Une sage femme nous a donné quelques leçons pour apprendre à mettre des couches, chose pas si évidente que cela», reconnaît Jean-Marc Richard.

Une première série de 20 épisodes de «Trois Jules et un p'tit Jules» vous sera proposée dès ce soir, à 18h25, sur TSR1, en remplacement de «Top Models», qui sera désormais diffusé uniquement le matin, à 8h35.

Corinne Tschanz

● «Trois Jules et un p'tit Jules», dès ce soir à 18h25 sur TSR1.

Films du Sud Déroutant voyage au Nordeste

«O Sertão Das Memórias» («Les paysages de la mémoire») risque de dérouter fortement ceux qui se font une image du cinéma brésilien à travers le prisme des novellas, ces feuilletons populaires exportés ces dernières années sur nos petits écrans. Rien de romanesque en effet dans ce premier long métrage (1996) du Brésilien José Araújo, qui appréhende la situation désespérée de sa région natale, le Sertão. Renouant plutôt avec les préoccupations sociologiques et idéologiques du cinéma novo des années 60, Araújo recourt largement à l'allégorie pour traduire ce qui hante la mémoire collective d'une population «oubliée» dans le désertique Nordeste brésilien.

Ainsi, au fil d'images échappant à toute stricte logique documentaire ou narrative, surgissent des figures empruntées

à la mythologie «folklorique» et religieuse, parfois la plus naïvement populaire (ange, cavaliers de l'Apocalypse, cangaceiros, pures jeunes filles). Les visages des paysans, aussi parcheminés que le sol aride, disent eux aussi – et plus clairement – les rudes conditions de (sur)vie du Nordeste. Intéressent-elles vraiment ce politicien qui, embryon de narration, «visite» le pays et s'en retourne après quelques vaines invectives? Ce coin de terre, où la religion catholique s'est infiltrée plus sûrement que l'eau, rêve-t-il du vert champ de maïs qui clôt le film, ou l'obtiendra-t-il à force d'obstination et de prières lancées vers le ciel?

Dominique Bosshard

● La Chaux-de-Fonds, Corso, ce mercredi à 20h30; Neuchâtel, Rex, jeudi à 20h30; 1h41.



Votre avis sur cette nouvelle série nous intéresse. Envoyez-nous vos réactions à: L'Express-L'Impartial, rubrique Magazine, case postale 561, 2001 Neuchâtel, ou rue Neuve 14, 2300 La Chaux-de-Fonds. photo tsr

Immobilier



Paraît chaque jour, du lundi au samedi Délai: l'avant veille de la parution à 12 h

A louer dès le 1^{er} avril 1998
dans un immeuble luxueux et moderne à HAUTERIVE

APPARTEMENT DE 4 1/2 PIÈCES EN DUPLEX

cuisine agencée, 2 salles d'eau, balcon terrasse avec accès direct au lac.
Loyer: Fr. 1700.- + charges.

Pour visiter:
RÉGIE IMMOBILIÈRE
MULLER & CHRISTE
Temple-Neuf 4 2001 NEUCHÂTEL
Tél. 032 / 724 42 40

MEMBRE UNPI 138998-126

A louer tout de suite, chemin de la Perrière 11, Neuchâtel

Loft de 170 m²

- idéal pour bureau, atelier
- réduit et sanitaires séparés
- location Fr. 850.- + 100.-

Renseignements et visites, tél. 032/731 98 89. 516222-126

TRANSPLAN AG
Liegenchaftsverwaltung
Länggassstrasse 54, 3000 Bern 9
Tel. 031 300 42 42, Fax 031 300 42 49
http://www.immopool.ch

A louer

cti
gestion immobilière sa
Raffinerie 1 2004 Neuchâtel Tél. (032) 723 08 86

À COLOMBIER
pour date à convenir

magnifiques villas miloyennes de 5 1/2 pièces

4 chambres à coucher.
Dès Fr. 2'650.- 139788-126

A louer tout de suite à Neuchâtel, centre ville

STUDIOS
(meublés ou non).
Tél. 032/721 12 94 139676-126

À LOUER À NEUCHÂTEL 139877-126

tout de suite ou pour date à convenir, proche des bus et centres commerciaux

STUDIOS

Cuisinette aménagée.
Fr. 490.- + charges.
Téléphone 032/723 08 86.

À LOUER À CRESSIER

Rue des Planches-Vallier pour date à convenir

JOLI STUDIO
Fr. 450.- + charges.
Téléphone 032/724 22 52. 139081-126

À LOUER À NEUCHÂTEL

Rue des Chavannes 19 tout de suite

STUDIO
Fr. 490.- + charges.
Téléphone 032/724 22 52. 139085-126

À LOUER
à Lignièrès, dès le 1^{er} juillet 1998

une villa familiale

jardin, cuisine, bains-douche, grand salon, terrasse, 5 chambres, vastes sous-sol.
Loyer Fr. 2500.-.

S'adresser à **Freddy-R. Bonjour**, Tél. 032/751 46 49 entre 12 h 45 et 13 h 45 ou le soir tard. 139646-126

CORTAILLOD

A louer au chemin de Pré Gaillard

STUDIO NON MEUBLÉ

avec confort et laboratoire agencé. Loyer Fr. 450.- + charges.

Etude Ribaux von Kessel, avocats et notaire, Promenade-Noire 6, Neuchâtel. Tél. 724 67 41. 139799-126

CORNAUX

A louer au chemin des Etroits

STUDIO NON MEUBLÉ

avec confort et cuisine avec frigo. Loyer Fr. 450.- + charges. Parc Fr. 30.-.

Etude Ribaux von Kessel, avocats et notaire, Promenade-Noire 6, Neuchâtel. Tél. 724 67 41. 139810-126

À LOUER À CRESSIER

Planches-Vallier 5 pour entrée à convenir

2 PIÈCES
Fr. 600.- + charges.
Téléphone 032/724 22 52. 139077-126

A louer

Les Geneveys-sur-Coffrane charges comprises

grand studio agencé. Fr. 502.-

grand 2 pièces cuisine agencée, balcon. Fr. 752.-

beau 3 pièces cuisine habitable, balcon. Fr. 952.-

3 pièces repeint, cuisine habitable, balcon, 1^{er} étage. Fr. 832.-

4-5 pièces (living double), cuisine agencée, balcon, calme. Fr. 1277.-

Coffrane 3 pièces rez, cuisine habitable. Fr. 652.-

Tél. 032/857 11 73 ou 079/240 41 20. 139766-126

Donnez du sang Sauvez des vies

À LOUER

Lotissement «LE VIVIER» À CORTAILLOD Immeuble de la Caisse de pensions de l'Etat Nous vous proposons la location de

Magnifiques appartements de 2 1/2 à 5 1/2 pièces en duplex

Quartier tranquille avec verdure et place de jeux.

Avec école infantine dans l'un des immeubles. Proximité des transports publics. Ascenseur - balcon. Garages collectifs. Mise en location: immédiate.

Renseignements et visites: **Fidimmobil S.A.**
Rue Saint-Maurice 4, 2000 Neuchâtel. Tél. 032/729 00 89. 139897-126

À LOUER aux Bayards

CHALET

de 3 pièces + combles habitables, chauffage central, garage, jardin et dégagement. Fr. 700.-

Libre dès 15 avril 1998. Neuchâtel Rue Chs-Knapp

2 PIÈCES

avec balcon, quartier tranquille, vue, proche transports publics. Libre tout de suite. 138611-126

Fiduciaire POINTET S.A.
Téléphone 032/724 47 47

À LOUER À COLOMBIER

Rue de la Société 2 pour date à convenir

Grand studio
Fr. 520.- + charges.
Téléphone 032/724 22 52. 139078-126

FIDIMMOBIL
Agence Immobilière et commerciale SA

A louer pour le 1^{er} juillet 1998 Quartier de la Coudre

Studio avec balcon

Cuisine agencée, salle de bains / W.-C.
A proximité des transports

2000 NEUCHÂTEL Rue St-Maurice 4 tél. 729 00 89

A louer, centre ville, Neuchâtel 139877-126

JOLI APPARTEMENT DE DEUX PIÈCES

Coin cuisine agencée, salle de douche, hall. Entrée à convenir. Location Fr. 840.- + charges. Fiduciaire D. Jaggi S.A. Neuchâtel - Tél. 032/724 40 88.

KPMG

A louer, à Cernier, tout de suite

bel appartement trois pièces

mansardé, cuisine agencée Fr. 920.- charges comprises.
Tél. 727 61 50 139395-126

Neuchâtel

A louer à «Puits-Godeb»

surfaces industrielles / artisanales / administratives

85,3% sont déjà loués. Il reste quelques belles surfaces, aménageables au gré du preneur. Vous aussi, rejoignez les 45 entreprises déjà installées!

Restaurant public dans l'immeuble. Calme. Parking. Transports publics.

Pour tout renseignement, adressez-vous à M. Francis Godel.

Alfred Müller SA
Entreprise générale
Champs-Montants 10a, 2074 Marin
Téléphone 032 756 92 92

À LOUER À NEUCHÂTEL

Appartements de 1 pièce

Champrévèyres 9 libre de suite Fr. 630.- (ch.c.)
Rue du Chasselas 14 libre de suite Fr. 500.- (ch.c.)
Rue du Chasselas 17 libre de suite dès Fr. 500.- (ch.c.)
Rue des Saars 2 (chambre) Fr. 400.- (ch.c.)

Appartement de 2 pièces
Chaussée de la Boine 20 libre 1.7.98 Fr. 1020.- (ch.c.) (agencé)

Appartement de 3 1/2 pièces
Rue des Battieux 32 libre de suite Fr. 1335.- (ch.c.)

Appartement de 5 pièces
Les Brévards de suite ou à convenir 032/721 13 76

Se renseigner auprès de:
J. Bavaud, tél. 021/321 05 23

La confiance par la qualité des prestations

Bâloise Assurances
Rue Pichard 13 - 1003 Lausanne
www.immopool.ch

KPMG 139393-126

A louer, zone piétonne, à Neuchâtel, tout de suite

locaux commerciaux

87 m², 3^e étage, avec ascenseur, Fr. 1550.- charges comprises et
80 m², 5^e étage, légèrement mansardé, Fr. 1470.- charges comprises, possibilité de louer ensemble ou séparément.
Tél. 727 61 50

À LOUER

À SAINT-BLAISE
Dans un immeuble de la CAISSE DE PENSIONS DE L'ÉTAT

Pour entrée à convenir

appartement neuf de 4 1/2 pièces

en duplex avec balcon

Possibilité de louer une place dans parking

CLAUDE MAYOR 032/724 22 52

A LOUER

A l'Est de Neuchâtel

Studio meublé

entièrement rénové. Fr. 590.- charges comprises. Libre dès le 1^{er} avril ou date à convenir.

FIDUCIAIRE ERARD & LANOIR
Tél. (032) 722 14 60

FIDIMMOBIL
Agence Immobilière et commerciale SA

A louer

Tout de suite ou pour date à convenir. Rue Gratte-Semelle à Neuchâtel

Studio

Avec cuisinette, salle de bains / W.-C. Vue sur le lac. Quartier tranquille avec verdure.

2000 NEUCHÂTEL Rue St-Maurice 4 tél. 729 00 89

KPMG 139397-126

A louer à BOUDRY, dès mi-avril 1998

bel appartement trois pièces

cuisine agencée, balcon Fr. 890.- charges comprises, place de parc dans garage collectif Fr. 90.-
Tél. 727 61 50

Soutenez la campagne «Réfugiés: Les causes de l'exil»

Prenez contact ! 031 307 22 22

Faites un don ! CCP 10-1010-6

RESTER

«Guerres! persécutions! tortures! Lutter contre ces violences, promouvoir les droits humains, c'est éviter que les réfugiés soient contraints à l'exil»

Amnesty International

L'EXPRESS

Bulletin de changement d'adresse

à faire parvenir 5 jours à l'avance soit à notre réception rue Saint-Maurice 4, soit par courrier à: L'EXPRESS, service de diffusion, case postale 561, 2001 Neuchâtel ou par FAX: 032 / 724 36 14.

N° abonné: _____

ADRESSE ACTUELLE (domicile)

Nom: _____
Prénom: _____
Rue: _____ N°: _____
N° postal: _____ Localité: _____

NOUVELLE ADRESSE (vacances ou définitive)

Nom: _____
Prénom: _____
c/o: _____
Rue: _____ N°: _____
N° postal: _____ Localité: _____
Pays: _____
Valable dès: _____ Reprise de la distribution au domicile le: _____

Expédition par courrier normal ou avion

AVIS IMPORTANT: Les ordres ne sont pas acceptés par téléphone, ils ne peuvent devenir effectifs que 3 jours (samedi et dimanche non compris) après réception de la demande par notre service diffusion. Les changements d'adresse ne sont pas effectués pour une durée inférieure à 6 jours ouvrables. Pour tout changement effectué, il est perçu une taxe de Fr. 3.- L'indication du numéro postal est indispensable pour la Suisse et pour les autres pays qui l'ont introduit. Les expéditions par avion doivent être spécialement demandées. Sans indication, les expéditions sont effectuées par courrier normal. L'EXPRESS décline toute responsabilité en cas de distribution défectueuse à l'étranger et de demandes formulées d'une manière incomplète ou peu lisible. 176485-110

Espace réservé à **L'EXPRESS**

Code	Sect.	Bande	JA	Taxe	Port	AV

A découper et à conserver

Soldes!

vélo d'enfants
180.-

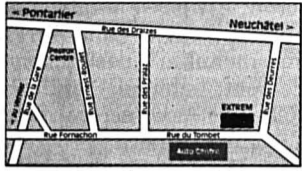

2034 Peseux,
Tombet 29,
Infoline 032/730 18 18
Lu au ve de 13.00 à 19.00,
Sa 10.00 à 17.00



VTT cadre alu poil, équipé
Shimano/gripshift
21-vitesses
399.-



Rollerblade
Bladerunner
99.-



inline
skate
49.-

EXTREM
SPORTMARKET

montage vélo Fr. 40.-

PICK PAY

Nos succursales près de chez vous:
Cernier, Route de Neuchâtel 3 (Marché) •
Cortailod, chemin de Ronzi 2 (Marché) •
Le Landeron, Route de Neuchâtel 46 (Marché) •
marin • Peseux, Grand Rue 6



Dingues
à faire pêter
les bouchons

Hit-Jubilé!

**Veuve Alice Margot
brut**
7,5 dl

16.90
18.95

<p>Miel italien 500 g 5.30 3.95</p> <p>Viennes 2 paires, 200 g 2.70 1.95</p> <p>Crème entière Toni UHT brique, 2,5 dl 2.50 2.20</p> <p>Penèdes DO "Rene Barbier" 1994, 7,5 dl 6.50 4.99</p> <p>Neuchâtel Blanc "Francoeur" 1996, 7 dl 7.25 5.99</p> <p>Lindt Lindor Boules lait, 500 g 12.95 10.95</p> <p>charbon de bois Pick Pay 1A, 4 kg 4.50 3.95</p>	<p>Clausthaler Classic/Panaché Lemon 10 x 33 cl 25% 7.99 10.79</p> <p>eau minérale Cristalp 1,5 litre pet sans gazéifiée 1/2 Prix! .49 -99</p> <p>Bac douche classic* / for men 250 ml bouteille pliable 2.98 3.65</p>	<p>Mercurie Edelweiss Café en grains 500 g 7.90 9.20</p> <p>Pfister lapin rieur 220 g 7.95</p> <p>Lindt Lindor -tablettes ass., 4 x 100 g 20% 4.95 6.20</p> <p>Felix terrine -saumon & thon -volaille & canard 205 g 33% 1.95 2.90</p>
--	---	---

FUST
Le spécialiste pour téléviseurs

THOMSON Thomson 32 VT 68 N

JE SUIS A LOUER!

Incroyable: téléviseur écran large 81cm pour moins de Fr. 2000.-!

VOUS ECONOMISEZ 1000.- 2998.- 1998.-

- Ecran 81cm Black D.I.V.A., 16:9
- Technologie 100Hz avec Digital Mastering pour des images sans scintillement
- Adaptation automatique du format 16:9/3:4, fonction zoom ciné
- Fonction image dans images (PIP), arrêt sur image numérique
- Télétexte TOP avec mémoire 488 pages, multinorme
- Son hi-fi stéréo, puissance musicale 2 x 35 W

SONY Sony KV-21 R 1 B

JE SUIS A LOUER!

Idéal comme second appareil

VOUS ECONOMISEZ 300.- 898.- 598.-

- Ecran 54cm Hi Black Trinitron
- Mémoire 60 programmes, raccordement 2 AV
- Pal/Secam L, 16:9
- Télétexte TOP avec mémoire de pages
- Son hi-fi stéréo, 28 W

Garantie des prix les plus bas (remboursement si vous trouvez ailleurs, dans les 5 jours, le même appareil à un prix officiel plus bas) • Vaste choix de produits de marques et de nouveaux modèles disponibles à partir du stock • Paiement cash, contre facture pour livraisons à domicile, avec EC direct ou carte client Jelmoli • En permanence, modèles d'occasion et d'exposition à prix avantageux • Réparation pour toutes les marques

Neuchâtel, rue des Terraux 5 032 723 08 52
Neuchâtel, chez Globus (Armouris) 032 724 26 74 (PC)
Marin, Fleur-de-Lys 26, Marin-Centre 032 756 92 42 (PC)
Bienne, Hyper-Fust, route de Soleure 122 032 344 16 02 (PC)
Bienne, chez Coop-Centre (ex-Jelmoli) 032 328 70 60 (PC)

La Chaux-de-Fonds, Hyper-Fust, bd des Epilures 44 032 926 12 22 (PC)
(PC = proposent également des ordinateurs)
Réparation rapide et remplacement immédiat d'appareils 0800 559 111
Hot-Line pour ordinateurs et fax (Fr. 2.13/minute) 157 50 30

Ariel classic, 3 kg **Fr. 3.-** **8.90** **11.90**

Vizir Futur
-color / normal, 1,5 kg poudre recharge **Fr. 2.-** **7.90** **9.90**
-liquide, 1,5 L bouteille / recharge **Fr. 2.-** **7.90** **9.90**

Fairy
-tablettes, 30 x 25 g **Fr. 1.-** **5.90** **8.90**
-Traditionnel, 2,5 kg recharge **Fr. 1.-** **9.90** **18.90**

Lenor
-ultra, 2 L bouteille bleu **Fr. 3.-** **8.90** **11.90**
-ultra recharge, 2 L fraîcheur d'avril bleu/des alpes vert / tropique rouge **Fr. 2.-** **7.90** **9.90**
-feuilles pour le sèche-linge 25 pcs* **Fr. 2.-** **5.90** **7.90**

Tempo Mouchoirs en papier
-Plus aloe vera 12 x 10"/classic 15 x 10
-30 x 10 bleu* **Fr. 1.-** **2.95** **3.90**

Le Discounter de marques **Le Discounter de marques** **Le Discounter de**

Offres valables du 31.3 au 7.4.1998 à: Cernier, Cortailod et Le Landeron

Ragoût de boeuf kg: **16.10** **10.95** **31%**

Entrecôtes A kg: **38.90** **29.50** **24%**

Viennes 2 paires 200 g: **2.70** **1.95** **27%**

Jambon modèle coupé kg: **27.50** **24.50** **Fr. 3.-**

Couronne kg: **22.-** **17.50** **20%**

Pain Paysan 400 g: **2.40** **1.80** **25%**

Fraises Espagne 500 g: **1.90** **1.95**

Salade pommée CH pce: **.95**

L'EXPRESS

Pour tout nouvel abonnement annuel

Économisez Fr. 330.-

à l'année par rapport à l'achat au numéro.

+ 1 mois gratuit

• L'abonnement se renouvelle tacitement sauf révocation écrite 1 mois avant l'échéance.

• Pour la première période, le montant sera déterminé au prorata.

• Cette offre est valable uniquement pour les nouveaux abonnés.

• Coupon à nous faire parvenir à

L'EXPRESS
Service de diffusion,
Case postale 561
2001 Neuchâtel
ou par fax: 032 / 724 36 14.

Je souhaite recevoir **L'EXPRESS** 1 mois à l'essai

Je m'abonne régulièrement par:

trimestre **Fr. 77.-**

semestre **Fr. 146.-**

année **Fr. 276.-**

ou abonnement temporaire de mois

marquer d'une croix ce qui convient

Nom: _____

Prénom: _____

c/o: _____

Rue: _____ No: _____

N° postal: _____ Localité: _____

Date: _____ Signature: _____

Espace réservé à **L'EXPRESS**

Code Sect. Bande JA Taxe Port AV

A découper et à conserver

ouverture vendredi

5

inauguration

139817-110

Anurag MEDIUM
Cours Reiki Pour vos affaires privées et prof. aussi sur rdv.
156 - 82 43
2.13/min.

TELEPHONEZ MOINS CHER DÈS AUJOURD'HUI!
Appels internationaux directs jusqu'à 50% moins cher sur certaines destinations
Contactez-nous au 032 / 730 57 93
SmartPhone
Une société du Groupe VTX

Donnez du sang Sauvez des vies

105334-110 587285-110

cjr TENNIS SQUASH BADMINTON MARIN
Tél. 032/755 71 71

DÉMONSTRATION GRATUITE DE PUMP
le lundi 30 mars et le vendredi 3 avril de 19 h à 20 h 30
INVITATION À TOUS!

PROGRAMME DE LA SEMAINE
COURS TOUTE LA SEMAINE A 9H30 - 10H30 - 12H15 - 18H00 - 19H00

HI-Low-Impact CAF PUMP STEP KANGOO

GARDERIE POUR ENFANTS ET MENU POUR ENFANTS RENSEIGNEZ-VOUS!

NOUVEAU FITNESS + AEROBIC

Titeuf c'est pôtriste!

par ZEP

© ÉDITIONS GÉNAT



BD La dernière traque du tueur aux yeux verts

Durango a abattu son dernier rascal. Avec «Sans pitié», 13e volume de la série, Yves Swolfs met un point final à la carrière du tueur aux yeux verts. Un volume où le goût ambigu du héros pour le sang est abordé sans détours, sur fond de chasse au pédophile.

Retiré dans un trou perdu en délicieuse compagnie, auprès de sa brune, Durango croise la route d'une «ordure» absolue, Louie, qui non content de piller et tuer, torture ses victimes et donne libre cours à ses pulsions de pédophile. A contrecœur, le ténébreux justicier reprend la piste.

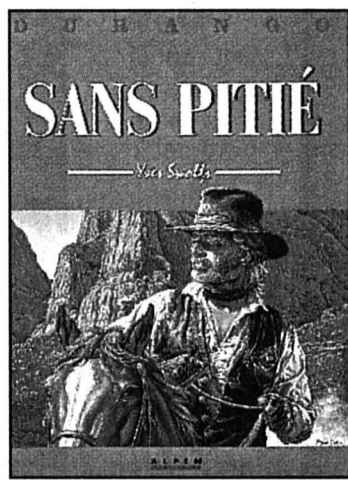

lection «Le prince de la nuit» (dont le tome 4 sortira cet automne), Swolfs a décidé en effet d'y concentrer l'essentiel de ses forces - si l'on excepte les aventures vendéennes de Dampierre, dont il continuera à assurer le scénario jusqu'au bout, soit encore deux épisodes.

Toutefois, dans une récente interview accordée au magazine «Vécu», il n'exclut pas de revenir au western, en tant que scénariste, mais à travers une nouvelle série, totalement différente de Durango.

Ivan Radja

● «Durango, t.13, Sans pitié», Swolfs, éditions Alpen Publishers, 1998.



Encore que, pour la première fois dans cette série trop ancrée dans les stéréotypes du genre, peuplée moins de caractères humains que d'archétypes, l'auteur habille son héros d'un semblant d'épaisseur psychologique. On découvre ainsi que le besoin de tuer qui, bien qu'il s'en défende, habite Durango, trouve ses racines dans un épisode de son enfance; mais ce thème est malheureusement juste effleuré, et le lecteur reste un peu sur sa faim. Ce d'autant plus qu'il s'agit du dernier épisode.

Changement de cap

Plus attiré par le fantastique de sa somptueuse col-



Jeux vidéo Courses d'enfer sur plans d'eau virtuels

Après «Rapid Racer», il fallait bien qu'un autre éditeur s'essaie à la course de off-shore sur PlayStation. C'est Interplay qui se jette à l'eau pour nous proposer «Power Boat Racing»: ça va vite, il y a des tremplins partout et on peut y jouer à deux. Bienvenue à bord.

Après les quelques secondes de chargement,

ponctuées par le choix de la langue (il y en a cinq), «Power Boat Racing» affiche toute une série d'options de jeu (configuration de la manette, de l'écran, du son, etc.), puis vous propose de choisir parmi cinq types de jeu: entraînement, arcade, tir, contre la montre, ou défi. Pour les premières courses, seuls huit monocoques sont disponibles, mais en fonction des résultats enregistrés, on peut encore

obtenir l'accès aux hors-bords de type catamaran (30 bateaux disponibles au total).

Les premières courses ne sont pas très ardues: elles permettent surtout de se familiariser avec les commandes et les réactions assez brutales des bateaux lors des changements de direction. Une fois que l'on a assimilé le comportement de l'engin, on peut passer aux choses sérieuses: soit en finissant premier à toutes les courses, soit en battant le record du tour sur chaque circuit. Evidemment, pour un pilotage optimal, l'utilisation d'une manette analogique est vivement conseillée.

Les circuits sont nombreux, les décors aussi (des Etats-Unis au Japon). Chaque tracé est parsemé d'embûches et de tremplins très spectaculaires qu'il faut franchir en prenant soins de bien orienter le bateau pour ne pas se retourner ou jouer au sous-marin.

«Power Boat Racing» est un programme soigné et spectaculaire qui apporte un peu d'originalité dans le domaine des jeux de courses.

Pascal Tissier

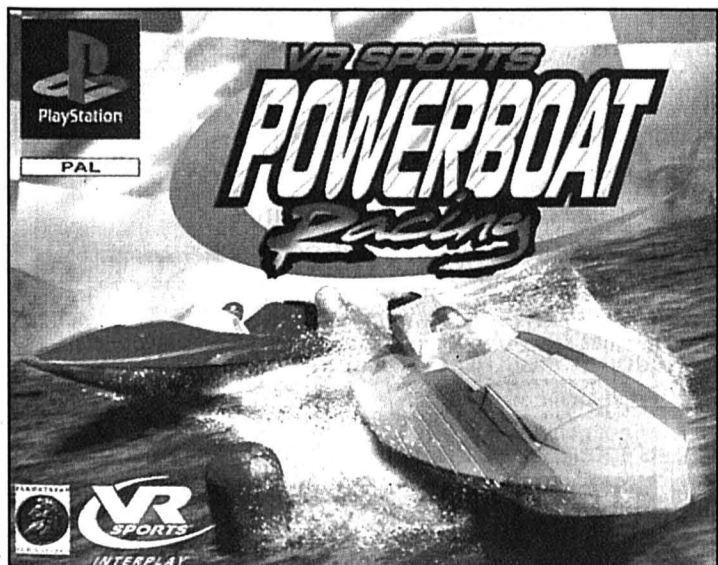

Vidéo «Mars Attacks!»

Tim Burton, le réalisateur le plus fêlé de sa génération - mais aussi l'un des plus doués - nous a pondu «Mars Attacks!», un film sur les extraterrestres bourré de second degré. Une énorme farce pleine d'ironie et... d'effets spéciaux délirants.

Alerte! La terre est envahie par des soucoupes volantes en provenance de Mars. Le monde entier retient son souffle. La mission martienne semble au départ pacifique. Hélas, le contraire devient vite une évidence: les petits hommes verts calcinent tout ce qui bouge. La panique s'installe à la Maison Blanche...

Le film de Tim Burton est un film d'humour acide, une parodie critique à l'égard de films plus «sérieux» du style «Independence Day». Le fait de «griller» le Président des Etats-

Unis, puis de dénicher une méthode «ridicule» pour battre et anéantir les aliens n'est certainement pas fortuit. Derrière les superbes images et les somptueux effets spéciaux, on peut «lire» ironie. Tim Burton, l'enfant terrible du cinéma fantastique américain, s'amuse à fastidier ses compatriotes et plus généralement la société américaine.

A film exceptionnel, casting exceptionnel: Jack Nicholson, Glenn Close en couple présidentiel. Le Président est idiot et la «first lady» ne s'intéresse qu'à la décoration de la Maison Blanche. Leur équipe est également à côté de la plaque (Pierce Brosnan, Martin Short, Rod Steiger). Des acteurs comme Danny de Vito (ex-Pingouin), Tom Jones (dans son propre rôle) et Michael J. Fox (en journaliste) ont même accepté d'apparaître dans quelques scènes.

C'est drôle, jamais gratuit. «Mars Attacks!» est maintenant disponible (à la vente) en vidéo. Ne ratez pas cette invasion!

PTI

A gagner!

Cette semaine, dix lecteurs peuvent gagner la cassette vidéo de «Mars Attacks!», offerte par Warner Home Video. Pour participer au tirage au sort qui désignera les gagnants, il suffit d'envoyer, jusqu'au dimanche 5 avril, à minuit, sur carte(s) postale(s) uniquement, vos nom, âge, et adresse, à L'Express-L'Impartial, rubrique magazine, Concours Mars Attacks!, case postale 561, 2001 Neuchâtel, ou Rue Neuve 14, 2300 La Chaux-de-Fonds. Bonne chance!

Ils ont gagné

Mercredi dernier, six lecteurs pouvaient gagner la cassette vidéo de «Friends» (série 1), offerte par Warner Home Video. C'est un tirage au sort qui a désigné les gagnants qui sont: Cindy Sallin, de Neuchâtel, Michèle Girard, de Boveresse, Coraline Chapatte, de Cernier, Fabienne-Anne Courvoisier, de Bôle, Nathan Baudot, des Brenets, et Florence Zuretti, de Saint-Blaise. Bravo! / réd



PALACE
Tél. 710 10 66

Dès aujourd'hui en grande première suisse

Chaque jour à 15h, 17h45 et 20h30

Vendredi et samedi, nocturne à 23h15

12 ans

Mardi: toutes les séances en v.o. s.-t. fr/all

Une distribution et une interprétation véritablement géniales

LEONARDO DICAPRIO JEREMY IRONS JOHN MALKOVICH
GERARD DEPARDIEU GABRIEL BYRNE

Un nouveau regard sur la plus fascinante énigme de l'histoire de France

L'HOMME AU MASQUE DE FER
THE MAN IN THE IRON MASK

www.uip.com

REX Dès vendredi en grande première suisse
Tél. 710 10 77

V.F. chaque jour à 14h15 et 20h30

V.o. s.-t. fr/all chaque jour à 17h15 + toutes les séances du lundi

16 ans

Après Pulp Fiction, le nouveau film de Quentin Tarantino

PAM GRIER SAMUEL L. JACKSON ROBERT FORSTER BRIDGET FONDA MICHAEL KEATON AND ROBERT DE NIRO

Jackie Brown
a Quentin Tarantino film

MIRAMAX FRENETIC

APOLLO 2 Dès aujourd'hui en grande première suisse
Tél. 710 10 33

Chaque jour à 14h et 16h15 Pour tous

Le soir à 20h45 à l'Apollo 3

Une nouvelle invention qui provoque l'éclat de rire

ROBIN WILLIAMS

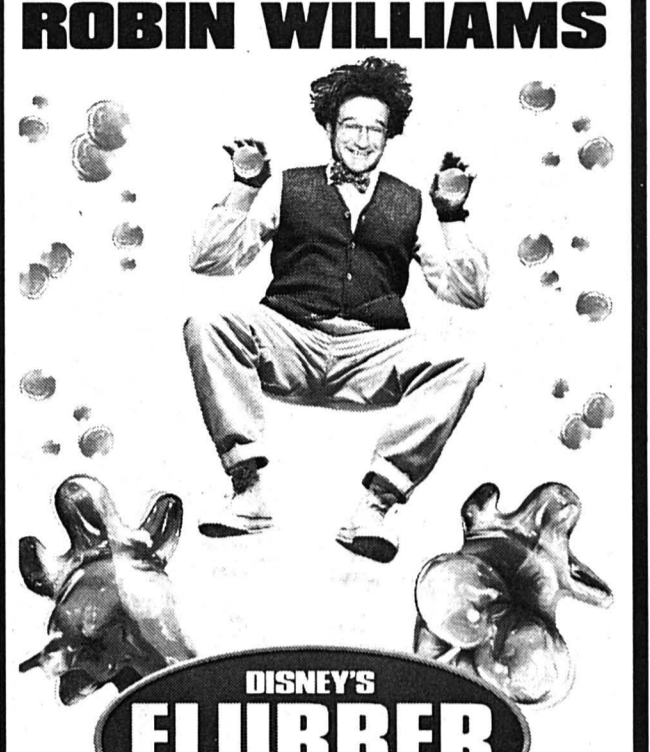

DISNEY'S FLUBBER
BOENA VISTA INTERNATIONAL

REX Festival des films du Sud
Tél. 710 10 77 **Encore aujourd'hui et demain**

Le programme complet dans le memento journalier de votre quotidien

Marché de l'emploi

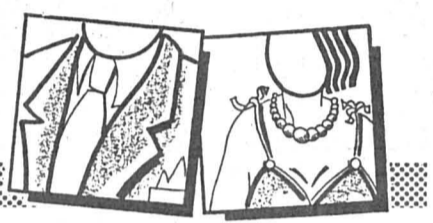

Paraît chaque jour, du lundi au samedi • Délai: l'avant veille de la parution à 12 h

RÉPUBLIQUE ET CANTON DE NEUCHÂTEL

Offres publiques d'emploi des départements de l'administration cantonale

JUSTICE, SANTÉ ET SÉCURITÉ

Employé(e) d'administration
pour l'Office des poursuites du district de Neuchâtel, suite à la démission de la titulaire.
Activités: Etablissement des documents officiels tels que le commandement de payer, l'avis de saisie; réceptionniste à l'office des poursuites; avis de saisie et différents procès-verbaux.
Exigences: CFC d'employé(e) de commerce ou titre équivalent; aptitude à prendre des responsabilités; parfaite utilisation des outils bureautiques modernes; sens de la discrétion, travail soigné.
Entrée en fonctions: date à convenir.
Délai de postulation: 15 avril 1998.

Secrétaire d'exploitation
pour le service de documentation et signalement de la Police cantonale, en raison d'un prochain départ à la retraite.
Activités: Participer aux tâches de production du système d'information (encodage, classement, recherche); répondre aux demandes d'information émanant des autres services de la police cantonale; répondre aux demandes d'information émanant d'autorités communales, cantonales et fédérales; conseiller les policiers dans l'utilisation du système d'information.
Exigences: Nationalité suisse; CFC d'employé(e) de commerce ou formation jugée équivalente; parfaite maîtrise de l'allemand (expression orale ou traduction); intérêt et bonnes connaissances des outils informatiques (niveau utilisateur); précision, rigueur et autonomie; capacité d'analyse et de décisions; flexibilité et faculté de s'intégrer dans une équipe; être disposé(e) à travailler le samedi, en moyenne 1 fois par mois; avoir, si possible, une expérience dans le domaine policier ou judiciaire.
Entrée en fonctions: 1^{er} juillet 1998 ou date à convenir.
Délai de postulation: 15 avril 1998.
Renseignements pour ce poste: Des renseignements complémentaires concernant ce poste peuvent être obtenus auprès de M. Daniel Persoz, chef du service de documentation et signalement de la Police cantonale, tél. 032/889 95 56.

JUSTICE, SANTÉ ET SÉCURITÉ

Analyste-programmeur(euse)
pour la Police cantonale, afin de renforcer le service de documentation et de signalement.
Activités: Le(la) titulaire aura pour tâche, en relation étroite avec le Service du traitement de l'information de l'Etat, de concevoir, d'analyser et de développer des projets informatiques dans un environnement Oracle sous Unix ou NT et à l'aide de l'outil de développement Uniface.
Exigences: *Nationalité suisse; diplôme en informatique (Université ou ETS); minimum 3 ans d'expérience dans le développement d'application de gestion; connaissances approfondies des environnements PC et Unix; connaissances et expériences du SGBDR Oracle; justifier d'une expérience dans l'utilisation d'outils modernes et développement (Uniface,...); intérêt pour le travail en équipe, tout en étant capable de travailler de manière indépendante; la connaissance de l'allemand constitue un atout supplémentaire.
Entrée en fonctions: 1^{er} juillet 1998 ou date à convenir.
Délai de postulation: 15 avril 1998.
Renseignements pour ce poste: Des renseignements complémentaires concernant ce poste peuvent être obtenus auprès de M. Daniel Persoz, chef du service de documentation et signalement de la Police cantonale, tél. 032/889 95 56.
Les places mises au concours dans l'administration cantonale sont ouvertes indifféremment aux femmes et aux hommes.
Pour les postes mis au concours ci-dessus, les offres manuscrites, précisant le poste recherché, accompagnées d'un curriculum vitae, ainsi que des copies de diplômes et de certificats, doivent être adressées à l'adresse suivante: Service du personnel de l'Etat, rue du Musée 1, case postale 563, 2001 Neuchâtel.

139651-238

Entreprise de services et de vente, Colombier cherche

employée commerce/bureau

aisance dans les contacts, dynamique, disponible pour un poste fixe de 12 heures par semaine et 100% lors de remplacements. Horaire magasin et 2 samedis matins par mois.

Faire offres sous chiffres U 028-139757, à Publicitas S.A., casse postale 1471, 2001 Neuchâtel 1. 139757-236

Cherchons

EXTRA

Tél. (032) 730 10 30 139920-236

PARTNER Job

A la hauteur de vos ambitions

Mandatés par une entreprise, nous cherchons un

Charpentier

Titulaire d'un CFC, avec 5 ans d'expérience dans la branche. Apte à travailler de façon autonome, vous êtes à même de tracer, tailler et poser. Suisse ou au bénéfice d'un permis C.

Menusier

Structures nouvelles et rénovation. Titulaire d'un CFC ou quelques années d'expérience (pose / atelier). Autonome et organisé, vous êtes suisse ou au bénéfice d'un permis C, alors n'hésitez pas à prendre contact avec **Sonia Gianni**.

25737-235

Rue St-Maurice 2
2001 Neuchâtel
Tél. 032/725 44 44

Temporaire et stable

Avant 7 heures

être informé grâce au portage à domicile.

Une possibilité offerte par

L'EXPRESS

Entreprise de la branche de la communication du canton de Neuchâtel recherche un

Responsable marketing

Notre produit s'adresse à un large public, bénéficie d'une grande notoriété et d'une fidélisation élevée.

Les tâches

- Développement et soutien des actions marketing originales.
- Création de prestations novatrices, en étroite collaboration avec la Direction.
- Mise en application des stratégies de vente et promotion.
- Suivi de la réalisation des objectifs et prise de mesures correctives.

Les exigences

- Personnalité convaincante avec une expérience dans le domaine marketing.
- Au bénéfice d'une bonne formation (ESCEA, technicien en marketing ou formation équivalente).
- Entrepreneur, avec des visions stratégiques et des orientations tournées vers les résultats.
- Personnalité engagée, capable d'enthousiasme et fortement motivée.

Merci d'envoyer votre candidature à:

Publicitas SA,
sous chiffre H132-25595,
case postale 2054, 2302 La Chaux-de-Fonds

132-25595/4x4

139786-236

« LE FOYER »
HOME MÉDICALISÉ POUR PERSONNES ÂGÉES

2314 LA SAGNE (NE) TÉL. 032/933 09 10
RUE NEUVE 5 FAX 032/933 09 90

Cherche de suite ou pour date à convenir une

DIRECTRICE

OU UN

DIRECTEUR

à temps complet

Nous demandons:

- CFC ou titre équivalent
- Bonnes connaissances de la gestion du personnel
- Savoir apprécier la hiérarchie et la délégation
- Attaché aux relations et qualités humaines
- Capacité d'écoute et d'analyse des problèmes
- Bonnes connaissances de la gestion financière, informatique et ressource humaines.
- Une formation ASFORI si possible ou à faire en cours d'emploi

Les personnes intéressées son priées d'envoyer leur offre et dossier avec mention «postulation» à l'adresse du Home du Foyer jusqu'au 30 avril.

Danse Alias, un volcan qui explore la complexité du monde

≡ DANS L'VENT ≡

Pour ne pas toujours être en apnée, les jeunes danseurs de la compagnie Alias ont choisi l'altitude. C'est à La Chaux-de-Fonds qu'ils ont inventé leur nouveau spectacle, sous l'œil de Guilherme Botelho serrant sa fille dans ses bras. Au public la découverte, cette fin de semaine.

«C'est grâce à Gilles Lambert, l'un des premiers scénographes du Théâtre populaire romand, que nous sommes venus à La Chaux-de-Fonds», déclare le danseur-chorégraphe Guilherme Botelho, en résidence à Beau-Site en février avec sa troupe et sa petite fille âgée de quelques mois. Qu'il ne cesse d'observer tendrement et fièrement, dans une attitude qui n'a vraiment rien à voir avec les mouvements de «Contrecoup», un précédent

spectacle sur la violence intime et quotidienne, plébiscité partout où il a été monté.

Assez communément comparé à un noyau d'énergie pure, apparemment très empreint de tous les excès que l'on peut observer au Brésil, son pays d'origine, Guilherme Botelho explique sa philosophie de la danse, expression corporelle et personnelle qui doit aller au-delà des gestes ou pas appris. «J'ai créé Alias en 1993, pour avoir une compagnie sans grands rôles, sans grande vedette. Pour développer une recherche dans laquelle la personnalité du danseur est plus engagée que l'interprète. Pour ma part, cela m'a longtemps gêné de me sentir plus danseur que personne avec son caractère propre, plus reproducteur de quelque chose de codifié qu'interprète riche de sa propre vision des choses. Tout ce que je fais, c'est tenter de donner du sens

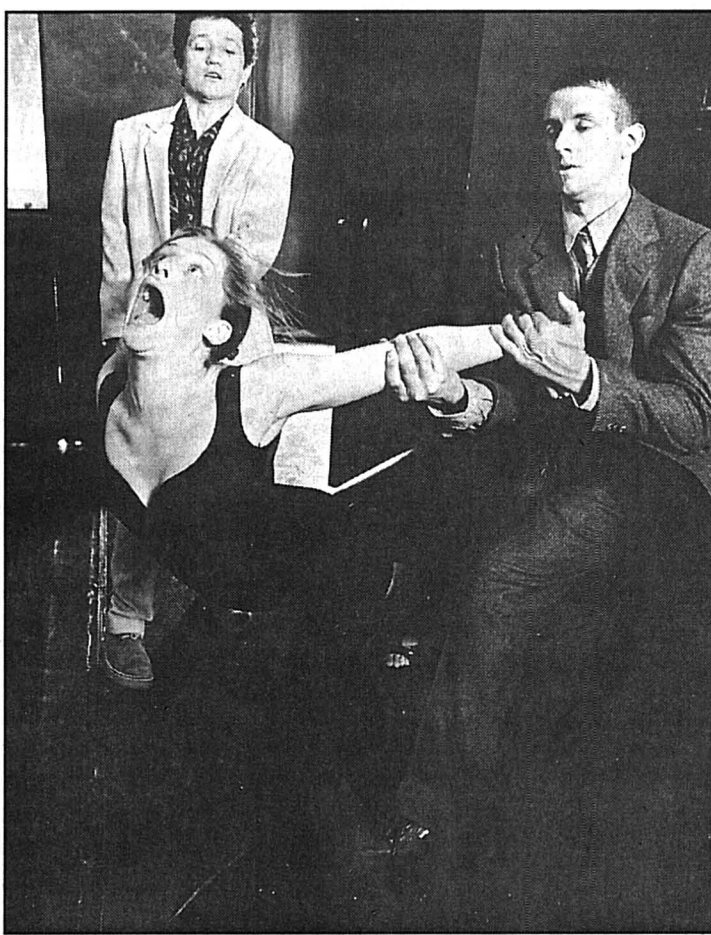

Alias dans «On ne peut pas toujours être en apnée». photo sp

Guilherme Botelho confie avoir été influencé dans ce sens par une mère psychologue. Ce qui lui permet de regarder de l'intérieur, y compris soi-même, avant de rechercher, via la discussion et l'écoute auprès de ses partenaires, le mouvement juste, apte à concrétiser une perception du monde inhabituelle, inexplorée.

Parcours

A 35 ans, Guilherme Botelho est aujourd'hui un chorégraphe très sollicité et Alias se produit de Ljubljana à Prague et de Cologne à New York avec un égal succès. En Suisse, la jeune compagnie est unanimement saluée comme l'une des meilleures du moment. C'est exceptionnel pour une formation qui ne compte que cinq ans d'existence, mais ce succès est dû à son originalité, son métier et son tempérament de feu. Né à Sao Paulo, Guilherme Botelho commence de danser à 16 ans. Deux ans plus tard, il est appelé au Grand théâtre de Genève, avant de s'engager corps et âme dans la création. Depuis, il est en constante recherche non pas de style, qui selon lui fige la danse, mais de sens, pour rester en communication directe avec la vie, contrairement à la danse-théâtre. A vérifier dans «On ne peut pas toujours être en apnée».

Sonia Graf

● La Chaux-de-Fonds, théâtre de Beau-Site, les 3 et 4 avril, 20h30.

■ **BD.** Les amateurs de science fiction et du «Cycle de Cyann» en particulier se présentent à la Maison d'Ailleurs, à Yverdon, où une exposition de planches originales des albums de François Bourgeon et Claude Lacroix les invite à une excursion dans le monde de Cyann et Ilô, les planètes où la série est mise en scène. A découvrir jusqu'au 6 septembre, après le Festival international de la BD d'Angoulême, dans une adaptation aux combles de la Maison d'Ailleurs. / sog-ats

■ **PEINTURE.** Pour célébrer ses 30 ans d'existence à La Chaux-de-Fonds, la galerie du Manoir organise un concours de peinture destiné aux jeunes artistes domiciliés sur le territoire de la CTJ (Communauté de travail Jura = Franche-Comté, Vaud, Neuchâtel, Jura et Berne francophone) ou ayant des liens étroits avec cette région transfrontalière. Ceux-ci doivent être nés après 1960. Le concours est anonyme et un jury désignera les lauréats. Les prix consistent en expositions personnelles à Lausanne et à La Chaux-de-Fonds aux galeries Nelly L'Eplattenier et du Manoir pour le premier; à Lausanne pour le deuxième; à La Chaux-de-Fonds pour le troisième et en une somme en espèces pour le quatrième. Les expositions sont prévues en juin prochain, dans les deux villes concernées. Soutenu par la Loterie romande, le concours est ouvert aux candidats jusqu'au 2 mai prochain. Les œuvres sont à déposer à la galerie du Manoir, à La Chaux-de-Fonds.

SOG

L'être et le paraître

«On ne peut pas toujours être en apnée» parle des apparences, du décalage entre le monde extérieur et intérieur des êtres, entre ce qu'on est et ce qu'on croit ou désirerait être, de l'être et du paraître, de l'identité du moi. Textes et danse nourrissent l'esprit et le regard, sur des musiques empruntées à Schubert, au répertoire populaire brésilien, au vieux jazz, au folklore hon-

grois ou macédonien, chaque air étant adapté à une situation particulière, captée dans le vécu et ses télescopes. Deux danseuses et deux danseurs sont engagés dans ce spectacle créé à Pully après avoir été monté à Beau-Site, où Alias était en résidence en février dernier et qui a déjà été présenté à Budapest et à Francfort avant La Chaux-de-Fonds.

SOG

à la danse. Un espace doit être laissé à l'improvisation sur un thème donné.

Expression corporelle reflet de l'âme et des séismes qui s'y inscrivent, cette vision de la danse de Guilherme Botelho se concrétise, sur scène, par un art violent, volcanique, parlant, hurlant, très physique et

en prise totale avec le monde d'aujourd'hui, ses contradictions, sa complexité et les affres des femmes et des hommes qui le font et le défont.

Très observateur de son environnement humain, très mental aussi bien que la danse soit visuelle avant tout,

Marché de l'emploi



Paraît chaque jour, du lundi au vendredi
Délai: l'avant-veille de la parution à 12h.

Bar-restaurant La Cheminée
Charrière 91, La Chaux-de-Fonds
Cherche
Sommelière expérimentée
Se présenter ou téléphoner au
032/968 62 87. 25655-236

International tätiges Software-Unternehmen sucht zum 1. Mai 198 eine/n
Assistent/in-Sekretär/in
mit perfektem deutsch- und Französisch Kenntnissen in Wort und Schrift, weitere Fremdsprachen sind von Vorteil. Gute PC-Kenntnisse werden vorausgesetzt.
Schriftliche Bewerbungen mit Lichtbild in deutscher Sprache an PEGASTAR AG, Le Château, 2028 Vaumarcus.
Telefon: 835 34 34. 139737-236

Crèche « Les P'tits Anges »
Brévars 4,
Neuchâtel
cherche
UNE STAGIAIRE
Tél. 032/724 67 77.
139811-236

PARTNER Job
A la hauteur de vos ambitions
Mandatés par un bureau du bas du canton, nous cherchons un
Architecte
(pouvant signer ses plans)
Agé de 28 à 38 ans, vous avez une grande disponibilité, de l'initiative et beaucoup d'autonomie, capable d'élaborer des projets, de gérer les soumissions et les budgets, vous êtes à même de calculer les implantations et de reprendre des projets en cours.
Mandat temporaire de durée indéterminée pouvant amener à un emploi fixe.
Intéressé ? N'hésitez pas à prendre contact avec Sonia Gianni au
032 / 725 44 44 25758-235

DONNEZ DU SANG SAUVEZ DES VIES

Chopard MANUFACTURE
139678-236
Manufacture horlogère haut de gamme installée dans le Val-de-Travers cherche pour son service administratif
UN(E) EMPLOYÉ(E) DE COMMERCE
Votre profil:
● expérience dans l'horlogerie (réception marchandise, BL, facturation, connaissance des fournitures horlogères),
● maîtrise de l'environnement PC,
● sens de l'organisation, dynamisme et polyvalence,
● langue française, bonne connaissance d'allemand.
Notre offre:
● travail varié, intéressant et évolutif dans un groupe international,
● poste indépendant,
● très bonnes conditions de travail.

Les personnes intéressées, suisses ou titulaires d'un permis valable, âgées de 25 à 35 ans, sont priées d'adresser leur offre manuscrite et détaillée (avec photo) à l'adresse suivante: Chopard Manufacture S.A., à l'attention de M. Dufour, CP 262, 2114 Fleurier.

Rue St-Maurice 2
2001 Neuchâtel
Tél. 032/725 44 44
Temporaire et stable

Créez des brochures

Notre photocopieur reproduira vos documents en brochures complètes. Les copies sont triées, pliées, agrafées ou collées

L'impression recto/verso, la pose d'une couverture, de feuilles intercalaires et l'agrafage sont exécutés en un seul passage, avec une qualité de finition et d'impression remarquable à un prix intéressant.

**4, rue Saint-Maurice
2001 Neuchâtel
Tél. 032 / 725 11 03**

ICN
IMPRIMERIES CENTRALES NEUCHÂTEL SA

Action-fraîcheur
du 31.3 au 4.4

Poires «Bosc»
d'Afrique du Sud
le kg

2.20



Action-fraîcheur
du 31.3 au 11.4

Jambon roulé de la cuisse
«Favorit»
à réchauffer, «produit suisse»
de 900 g
à 1,7 kg
le kg

24.-

~~30.-~~

Action-fraîcheur
du 31.3 au 6.4

Pain pour toasts
et sandwichs
de Migros-
Sano-Production
620 g

2.60

~~3.20~~

MGB

CUMULUS:
des points,
des économies.



Action-fraîcheur
du 31.3 au 4.4

Saumon fumé atlantique
d'Écosse «Farne»
prétronché
100 g

6.50

~~7.70~~

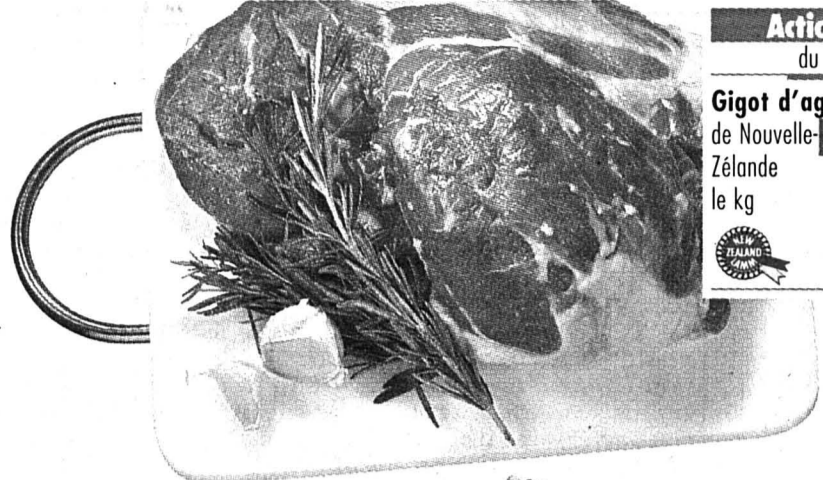

Action-fraîcheur
du 31.3 au 11.4

Gigot d'agneau frais
de Nouvelle-
Zélande
le kg

18.-

Action-fraîcheur
du 31.3 au 6.4

Le Beurre
la plaquette
de 250 g

2.50

~~3.10~~



Bonus
Action bonus
du 31.3 au 4.4

Asperges
vertes
de Californie
le kg

5.90

Actions-fraîcheur
du 31.3 au 4.4

Bananes
le kg **2.30**

Concombres de serre
importés
la pièce **-0.80**
du 31.3 au 6.4

Crèmes Quark
(vanille, fraise et truffes)
le pot de 200 g **1.20**
~~1.70~~
En vente dans les MM et MMM

Edam suisse
en libre-service
le kg **12.-**
~~15.40~~

Pain pour toasts «soleil»
prétronché
500 g **2.70**
~~3.30~~

Le Beurre
en barquette de 500 g **5.20**
~~6.40~~
En vente dans les MM et MMM

Caprice des Dieux
fromage français à pâte molle
300 g **5.60**
~~7.-~~
JUSQU'À ÉPUISEMENT DU STOCK!

Profitieren
Zu äusserst günstigen Preisen in
der Zwischensaison. Leukerbad +
Haute Nendaz, 2 bis 8 Personen.
Tel. G (033) 439 74 54
Tel. P (033) 251 16 08.
517687-110

SANIBAIN
L.-G. BONNEFOY
RENOVATION DE BAIGNOIRES
Tél. 024/ 459 17 21
588725-110

25752-110
Galerie du
Home médicalisé
La Sombaille
La Chaux-de-Fonds

expose

Ariane Hadorn
Aquarelle et encre de chine

Henriette Blandenier
Potière

Pierre Schupbach
Tourneur sur bois

Vous êtes cordialement invités
au vernissage
le vendredi 3 avril 1998 dès 19 heures.
L'exposition sera ouverte tous les jours
du vendredi 3 avril au 17 mai 1998

AUTOS 2 ROUES

VW Golf Cabriolet
expertisée.
Fr. 7900.- ou
Fr. 180.- par
mois.
Tél. 026/475 35 00.
318207-142

Toyota Tercel Break 4x4
1^{er} main,
expertisée.
Fr. 4900.- ou
Fr. 110.- par
mois.
Tél. 026/475 35 00.
318204-142

Toyota Starlet
4 portes,
expertisée.
Fr. 4900.- ou
Fr. 110.- par
mois.
Tél. 026/475 35 00.
318206-142

Mercedes 230 TE
moteur neuf,
expertisée.
Fr. 14.900.- ou
Fr. 335.- par
mois.
Tél. 026/475 35 00.
318208-142

GARANTIE-OCCASIONS

Mercedes-Benz C 180 Esprit
06.97, 38.500 km, rouge impérial,
ETS, climatiseur, sièges chauffants,
Fr. 32.000.-

Mercedes-Benz C 280 Elegance
05.95, 14.500 km, noir métal, ETS,
boîte automatique, climatiseur, jantes
alu, Fr. 44.000.-

Mercedes-Benz E 280 (W124)
10.94, 51.000 km, almandine/cuir,
toit ouvrant, boîte automatique, ASR,
climatiseur, etc. Fr. 46.000.-

Mercedes-Benz E 320 Elegance
06.97, 14.000 km, vert tourmaline-
cuir, sièges él., boîte aut., toit
ouvrant, ASR, climatiseur, etc.
Fr. 68.000.-

Mercedes-Benz 500 E (W124)
07.91, 56.000 km, almandine, 2 air-
bag, toit ouvrant él., sièges chauffants,
Fr. 43.000.-

Mercedes-Benz Automobil AG, Stauffa-
cherstrasse 145, 3000 Bern 22, Tel.
031 / 339 72 04, A. Althaus 145803-142

Le Pays-Fraîcheur

M

Votre **MIGROS**

De l'argent liquide à proximité de chez vous!
A Neuchâtel, Fbg de l'Hôpital 1
Appel gratuit au 0800 814 800
Lundi - vendredi 08.00 - 18.00 h

Pour un crédit de Fr. 5000.- p. ex. avec un intérêt annuel effectif de 11,8% total des frais de Fr. 310.- pour 12 mois (indications légales selon l'art. 3 lettre l de la LCD), «le crédit à la consommation est interdit lorsqu'il a pour effet de provoquer le surendossement de l'emprunteur». (Selon la loi sur la police du commerce du canton de Neuchâtel). F / L'Express

BANQUE Xprocrédit

Cherchez le mot caché !

Passage brillant, un mot de 8 lettres

La solution de la grille paraîtra demain dans l'édition de **L'EXPRESS**

Les mots cachés paraissent chaque lundi, mercredi et vendredi

- | | | | |
|-----------------|----------------|------------------|------------------|
| A Affolé | Centre | I Iliaque | R Queue |
| Angle | Chèque | Lacis | Rancart |
| Arriver | Chou | Lever | Ranidé |
| Attique | Claie | Ligoter | Raout |
| Aubère | Crailler | Nectarine | Raqué |
| Avalé | Dard | N Pacte | Récit |
| Balade | Enclin | P Palier | Saine |
| Bisque | Fief | Pareil | Suie |
| Blatte | Firme | Parlé | T Trêve |
| Bled | Flaque | Peau | Tube |
| Brèche | Furtif | Pétard | U Unité |
| Brevet | Gâble | Plier | V Vanille |
| Brique | G Gâble | Poitrail | Vapeur |
| Buis | Génial | Putsch | Vasque |
| C Canif | Gredin | Q Quatuor | Voix |

E	T	I	N	U	N	N	F	E	I	F	I	N	A	C
E	D	U	E	I	U	S	I	C	A	L	I	E	B	B
R	U	A	D	F	R	L	E	L	R	A	P	R	R	A
D	R	E	L	L	I	A	R	C	C	I	E	E	M	R
V	R	P	U	A	F	F	O	L	E	N	V	B	E	E
G	P	A	Q	Q	B	O	U	I	E	E	U	P	V	
E	B	U	T	U	S	V	T	R	T	G	Q	A	A	I
U	E	E	T	E	L	I	A	R	T	I	O	P	L	R
E	R	U	R	S	P	T	U	N	R	I	E	T	I	R
E	D	Q	A	A	C	V	Q	B	I	U	F	C	E	A
T	T	I	C	E	R	H	A	I	R	L	H	I	R	R
R	N	T	N	L	D	V	N	S	A	E	L	B	A	G
E	E	T	A	A	A	O	G	Q	Q	P	C	E	P	O
V	R	A	R	L	R	I	L	U	U	U	O	H	C	A
E	E	D	E	L	B	X	E	E	E	R	E	V	E	L

«Temps présent» Amir, Mensura et les autres



Au fond du regard, l'inquiétude des jeunes immigrés demeure. photo climage

Une quinzaine d'élèves, âgés de 11 à 17 ans, se côtoient sur les bancs de la classe d'accueil d'Anne Juri, au collège de Marcholet à Crissier. Ils sont bosniaques, kurdes, portugais, turcs. Certains sont venus en Suisse pour retrouver leurs parents saisonniers qu'ils connaissent à peine, d'autres, tout seuls, ou avec un frère, une sœur, une mère, ont fui un pays en guerre.

Réalisé en juin 97 par Fernand Melgar, «Classe d'accueil» s'échappe rapidement hors de la classe, et fait donc l'impasse sur les particularités et les difficultés de l'enseignement qui y est dispensé (essentiellement l'apprentissage du français). Nous voici sur l'alpe, dans une Suisse de carte postale que ces élèves découvrent en course d'école. En rupture complète avec l'environnement quotidien: centre d'hébergement pour requérants d'asile, HLM où des familles ont été relogées, au grand dam d'une

population suisse ou immigrée de longue date en proie au racisme ordinaire.

Elvir, Amir et Mensura, Bruno, Gülnaz, Nurten et Aynur, tous sont tiraillés entre le souvenir, parfois cauchemardesque, de leur pays d'origine et le désir de rester en Suisse, l'espoir d'y trouver un travail. C'est le fragile débouché qui s'est offert à Gülnaz, engagée comme aide-soignante dans un home pour personnes âgées. Mais pour ceux qui sont sans cesse menacés de renvoi, à quoi riment ces six mois ou cette année passés dans une confortable salle d'attente? «Je pense», répond une Anne Juri travaillée par le doute, que s'ils ont un moment où ils sont bien, s'ils arrivent à trouver une certaine force dans leur personnalité, ils auront plus d'outils pour aller de l'avant».

Dominique Bosshard

● «Temps présent», TSR1, jeudi à 20h05; Arte, mardi 14 avril à 20h30.

TSR2 Bob Bishop pour la première des «Grands entretiens» en anglais

Une fois par mois, dès vendredi, TSR2 deviendra Channel 2, le temps d'un «Grand entretien» mené en anglais. Un effort tout particulier fourni par la TSR vis-à-vis des quelques dizaines de milliers de résidents anglophones en Suisse romande.

Le meneur des débats, Frank Peel, un Américain né à Londres résidant à Genève depuis 41 ans, connaît parfaitement le monde anglophone de Suisse romande. Avocat, il a notamment été membre de l'administration américaine sous la présidence de Jimmy Carter. Pour ce premier rendez-vous - qui pourra être suivi sans problème par les francophones grâce au sous-titrage -, Frank Peel a

choisi d'interviewer Bob Bishop, président de Silicon Graphics. Agé de 54 ans, cet Australien est basé à Genève, mais se rend tous les mois au centre technologique de Silicon Graphics, installé à Cortaillod, dans le canton de Neuchâtel. Interview de celui qui a été décrit comme un «stratège pro-



vocateur» dans un récent numéro du magazine économique «Bilan» où il trônait en homme du mois.

— **Bob Bishop, que pensez-vous de l'introduction d'une émission en anglais sur la TSR?**

— C'est une excellente initiative de chercher à concerner les communautés anglophones, car elles sont nombreuses, ont une énorme influence et veulent avoir plus de relations avec la Suisse. Je pense que cette nouvelle émission va contribuer à rapprocher les populations anglophones de l'industrie suisse. Et cela est très positif.

— **Quel regard portez-vous sur ce gigantesque outil qu'est la télévision?**

— Aujourd'hui, le satellite est le diffuseur principal de l'information sur le petit écran, qui propose quelque 70 chaînes étrangères. La télévision est à l'heure de la mondialisation et c'est extrêmement important pour le monde des affaires. C'est un peu comme une arme, et j'espère que les télévisions locales puissent aussi se développer dans ce sens.

— **Regardez-vous beaucoup la télévision?**

— Lorsque j'ai le temps, le plus souvent après minuit.

— **Quelles sont vos chaînes de prédilection?**

— Je suis le plus souvent branché sur BBC, Sky Channel, CNBN ou Eurosport, des chaînes qui diffusent des informations immédiates. Je privilégie les programmes d'information et de business.

— **Et la Télévision suisse romande?**

— Cela m'arrive, mais je préfère les informations immédiates aux informations différées, cela est essentiel dans mon métier. Et sur le satellite, les programmes sont diffusés 24 heures sur 24, c'est bien agréable.

— **Etes-vous souvent sollicité par la télévision pour parler de votre entreprise, du développement de votre technologie et de vos produits?**

— Vous savez, nous n'avons pas d'image publique dans nos produits; nous ne sommes pas une entreprise de PC! Nos contacts sont étroits avec l'engineering et l'industrie, mais peu avec les médias. Quant à moi, je préfère me concentrer sur le business plutôt que faire de la «politique» dans les médias!

Propos recueillis par Corinne Tschanz

● «Grand entretien en anglais», vendredi 3 avril à 21h sur TSR2.

270 employés à Cortaillod

L'entreprise Silicon Graphics de Cortaillod compte 270 employés de 21 nationalités différentes. Deux cents trente-cinq d'entre eux ont été engagés en Suisse, les 35 autres venant de l'étranger. Silicon Graphics Cortaillod a un rayonnement européen, mais travaille également avec le Japon, l'Afrique et tous les pays du Moyen-Orient, au total avec 40 pays, et ce tous les jours que Dieu fait.

En avril dernier, Silicon Graphics, qui a pris ses quartiers dans le canton de

Neuchâtel en 1992, a agrandi son usine pour se lancer dans la construction de super ordinateurs. Une opération qui aura coûté 300 millions. Ambitieux, Bob Bishop souhaitait créer un centre de très haut niveau pour réaliser «le plus grand pas technologique jamais atteint par Silicon Graphics». Aujourd'hui, le centre emploie 270 personnes, «mais je souhaite, dans le long terme, arriver à 500 postes de travail», confie Bob Bishop.

CTZ

Bob Bishop en deux mots

Bob Bishop a d'abord travaillé durant 15 ans chez Digital Equipment Corporation, puis quatre ans comme vice-président des opérations internationales chez Apollo Computer, avant d'entrer chez Silicon Graphics; durant neuf ans, il a officié comme patron de la direction, avant de devenir président du conseil d'administration du Silicon Graphics World Trade Corporation.

CTZ

Marché de l'emploi

Paraît chaque jour, du lundi au vendredi • Délai: l'avant-veille de la parution à 12 h

Direction de la justice, des affaires communales et des affaires ecclésiastiques

Mise au concours, suite à la démission du titulaire, du poste de

chef ou cheffe de l'Office des affaires communales et de l'organisation du territoire (OACOT)

L'OACOT offre des services et exerce des fonctions de surveillance dans les domaines suivants: communes (organisation, droit et finances), aménagement du territoire, construction (police des constructions). Une grande importance est accordée au partenariat entre le canton, les communes et les régions.

Votre mission: diriger un office important, dont l'activité s'exerce dans un secteur très dynamique, tout en jouissant d'excellentes conditions de travail.

Votre profil: aptitude au commandement et grande capacité de travail. Excellent esprit d'analyse et de synthèse. Sens du dialogue et des relations humaines, aptitude à motiver et à fédérer autour d'un projet. Formation universitaire (de préférence en droit ou en sciences économiques) ou équivalente. Connaissances particulières en droit communal et en droit de la construction et de l'aménagement du territoire appréciées. Langue maternelle allemande ou française et maîtrise de l'autre langue officielle.

Nous attachons une grande importance à l'égalité des chances entre femmes et hommes; les candidatures féminines sont donc particulièrement bienvenues.

Avez-vous des questions concernant ce poste? Messieurs Andreas Schultz, secrétaire général de la Direction et Markus Müller, secrétaire général adjoint, seront heureux d'y répondre (tél. 031 6337676).

Si vous désirez relever ce défi, vous voudrez bien envoyer votre dossier de candidature à la Direction de la justice, des affaires communales et des affaires ecclésiastiques, Münstergasse 2, 3011 Berne, jusqu'au 30 avril 1998.

05-518732/4x4

Avec plus de 1200 agences réparties dans 7 pays, 110'000 intérimaires en mission chaque jour, VEDIORBISSERVICE se place parmi les leaders européens du travail temporaire et de l'assistance en ressources humaines Dans le cadre de notre développement et en vue de l'implantation de notre nouvelle agence à LA CHAUX-DE-FONDS, nous sommes à la recherche d'une

Conseillère en personnel secteur commercial/tertiaire

La personne que nous aimerions rencontrer doit avoir une bonne formation commerciale, être au bénéfice de quelques années d'expérience professionnelle et âgée de 25 à 35 ans. De bonnes connaissances linguistiques pourraient être un avantage déterminant.

Vous avez un tempérament commercial?

Vous aimez convaincre?

Vous êtes persévérante et créative?

Vous êtes enthousiaste et toujours positive?

Alors, venez rejoindre une équipe de professionnels qui vous aideront à vous épanouir et réussir dans ce métier passionnant.

Prête à relever ce défi? Si oui, faites vos offres manuscrites (avec prétentions de salaire et photo d'identité) à Donato DUFAX



Vedior Bisservice
12, rue Saint-Honoré
CP 235 - 2001 Neuchâtel
Tél. 032/725 28 00
Fax: 032/724 60 84

139858-235

Vous êtes de nationalité **TURQUE** avec permis C, votre collaboration nous intéresse. Tél. 032/835 20 06 139735-236

DEMANDES D'EMPLOI

CARRELEUR

Travail soigné. Bon prix.
Tél. 079/417 56 09 ou
tél. 032/730 68 66 (bureau). 139265-238

APPRENTISSAGES

Nous sommes une société en pleine expansion dans le domaine industriel. Si vous êtes un jeune homme ou une jeune fille, de préférence bilingue (fr/all), désireux(se) d'entreprendre

un apprentissage d'employé(e) de commerce

au sein d'une équipe jeune et dynamique, n'hésitez pas à faire parvenir vos offres accompagnées d'un curriculum vitae ainsi que des copies de vos bulletins scolaires à

S & G BENDING SYSTEMS S.A.
Rue de Tivoli 11, 2000 Neuchâtel.

139852-240

Donne un coup de pouce à ton avenir!

J'ai choisi **IMPRIMEUR**

et de la communication

Le monde de la couleur

Association suisse pour la communication visuelle
Avenue Général-Guisan 48, 1009 Pully, tél. 021/721 20 15

Inscription aux tests d'aptitude pour les métiers d'imprimeur et de polygraphe

Le/la soussigné(e), désire effectuer les tests d'aptitude pour les formations susmentionnées:

Nom: _____ Prénom: _____

Adresse: _____ Localité: _____

Date: _____ Signature du représentant légal: _____

La Commission d'apprentissage vous adressera en temps utile la convocation définitive à ces tests qui seront organisés à La Chaux-de-Fonds.

Veuillez envoyer ce bulletin d'inscription au Secrétariat Viscom, Av. Général-Guisan 48, 1009 Pully.

Aujourd'hui Un échantillon de gouttes

Situation générale: la dépression centrée sur l'Atlantique confectionne une série de perturbations destinées au continent européen. Les vents de sud qui ont régné ces derniers jours près du massif alpin ont bloqué les masses nuageuses sur l'ouest de la France. En effet, le flux s'oriente au sud-ouest, permettant à la nébulosité de s'aventurer plus à l'intérieur des terres et de nous promettre les premières gouttes. Prévisions pour la journée: des bancs de nuages élevés zèbrent notre ciel au petit matin, laissant encore une place appréciable au soleil. La joie est de courte durée car des nuages plus consistants et menaçants font leur entrée sur la scène et des ondées se produisent dès le début de l'après-midi. Le mercure subit le changement de temps et marque 17 degrés en plaine, 14 dans les vallées du Haut. Demain: couvert et précipitations. Vendredi: intermédiaire assez ensoleillé. Samedi: une nouvelle perturbation est déjà là. **Jean-François Rumley**

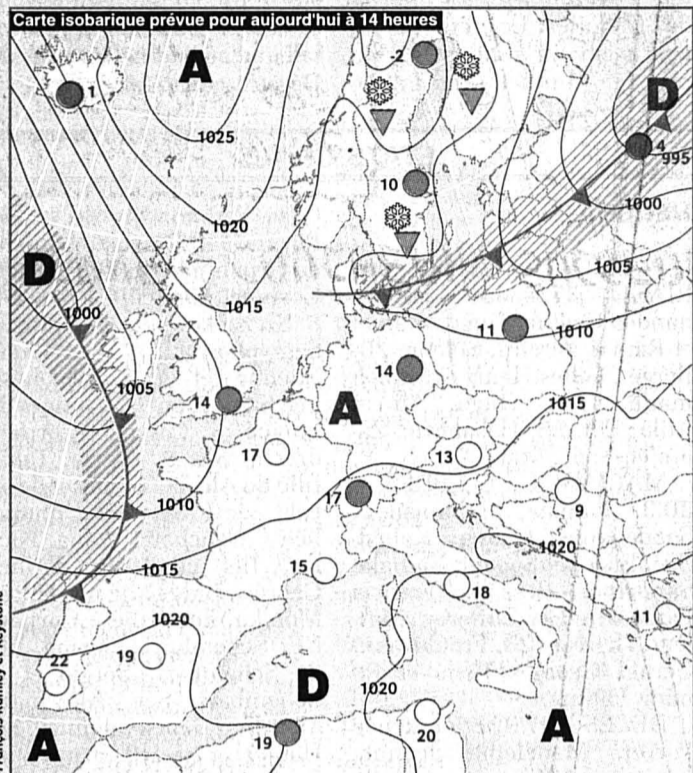

Front froid	Pluie
Front chaud	Averses
Occlusion	Zone orageuse
Courant d'air froid	Neige
Courant d'air chaud	Anticyclone
Isobares: indication de la pression en hectopascals (mbar)	Dépression
1015	Ciel serein
1010	Ciel nuageux
1005	Ciel couvert

Infographies: Pascal Tissier / Sources: Jean-François Rumley et Keystone

Fête à souhaiter
Hugues

Températures
Aujourd'hui à 14 heures
Neuchâtel: 17°
Boudry: 17°
Cernier: 15°
Fleurier: 15°
La Chaux-de-Fonds: 14°
Le Locle: 14°
La Vue-des-Alpes: 12°
Saignelégier: 14°
St-Imier: 15°

Hier à 14 heures

En Suisse...

Bâle: beau, 22°
Berne: beau, 19°
Genève: beau, 20°
Locarno: beau, 17°
Sion: beau, 20°
Zurich: beau, 19°...

en Europe

Athènes: très nuageux, 12°
Berlin: très nuageux, 19°
Istanbul: peu nuageux, 10°
Lisbonne: peu nuageux, 18°
Londres: très nuageux, 13°
Moscou: très nuageux, 6°
Palma: très nuageux, 18°
Paris: beau, 19°
Rome: beau, 18°

... et dans le monde

Bangkok: nuageux, 35°
Le Caire: nuageux, 22°
Johannesburg: nuageux, 26°
Miami: nuageux, 28°
New Delhi: beau, 30°
New York: nuageux, 26°
Pékin: pluvieux, 16°
Rio de Janeiro: nuageux, 29°
San Francisco: pluvieux, 16°
Sydney: beau, 33°
Tokyo: beau, 19°

Soleil
Lever: 7h12
Coucher: 20h01

Lune (croissante)
Lever: 10h17
Coucher: 0h18

Niveau des eaux
Lac de Neuchâtel: 429,22 m
Température: 7°
Lac des Brenets: 750,32 m

Vent
Lac de Neuchâtel:
variable puis sud-ouest,
2 à 3 Beaufort

Ensoleillé
Nuageux
Couvert

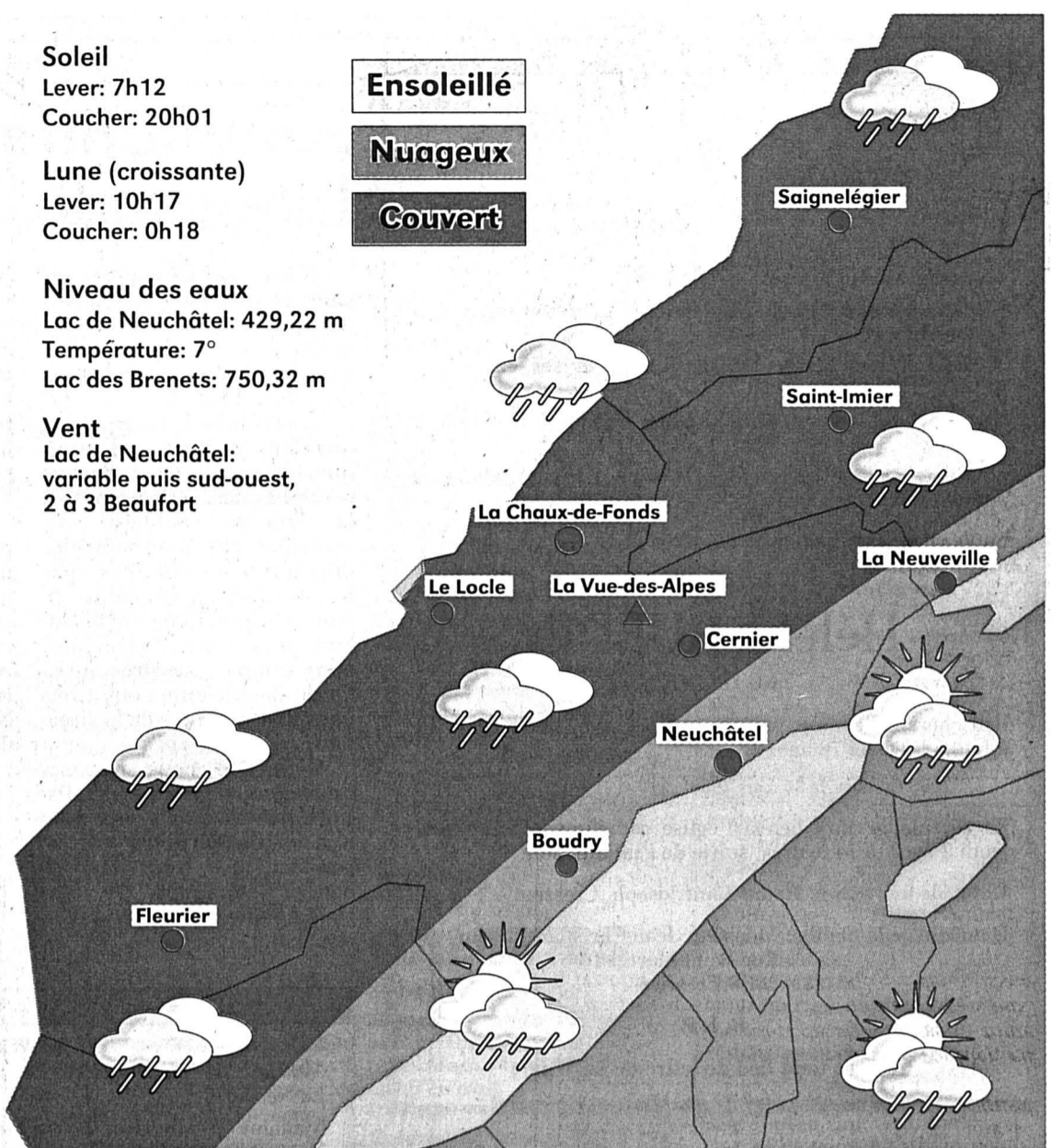

Aujourd'hui	Jeudi	Vendredi	Samedi
En plaine: 17° A 1000 m: 14°	14° 10°	17° 14°	15° 11°

Cuisine
La recette du jour

Entrée: Chou-fleur en beignets.
Plat principal: **TURBOT SAUCE AU SAFRAN.**
Dessert: Crème à la praline.
Ingrédients pour 6 personnes: 2kg de turbot, 375g de crème fraîche, 1 bouteille de vin blanc sec, 1,5kg de moules de bouchot, 1 sachet de court-bouillon, 2 échalotes, 2 jaunes d'œufs, quelques filaments de safran, poivre et sel.
Préparation: gratter les moules avant de les laver soigneusement. Nettoyer le poisson, lui couper les nageoires et la queue avant de le déposer dans un plat allant au four. Verser 5dl de vin blanc bouilli additionné d'eau pour couvrir le turbot. Saupoudrer de poudre de court-bouillon et faire cuire pendant 20mn à four chaud (th7/210 degrés). Faire cuire dans une casserole les échalotes et le vin blanc restant, laisser réduire à 1dl. Faire cuire les moules et les décoquiller. Mélanger 1dl du jus de cuisson et le vin blanc. Incorporer la crème, les jaunes d'œufs, le safran, le poivre et le sel. Chauffer doucement pour que la sauce épaisse. Retirer la peau du filet de poisson, lever les filets et napper de sauce.

A								C							
B								R	P						
C								E	I						
D								V	O						
E				A				O	N						
F				L				T	A	C					
G				E				A	M	E					
H				B	O	O	G	I	E	S					
I				U				N							
J				T				S							
K				E				A							
L				S				L							
M								E							
N															
O															

SCRABBLE
Le top en 3 minutes
M. Cossa

Vos lettres:
F O E N ? I F

? Symbolise un joker

□ Lettre compte double
■ Lettre compte triple
◻ Mot compte double
◼ Mot compte triple

Solution en page memento

«Oh! M. Mahler! M. Mahler...», cria Dieu en voyant le musicien qui passait devant son bureau. L'Autrichien se retourna, fit l'étonné, demanda au maître des lieux ce qu'il lui voulait.

«Pardonnez-moi d'interrompre votre promenade», enchaîna Dieu, «mais je viens d'écouter pour la millième fois peut-être l'Adagietto de votre Ve Symphonie et jamais de ma vie je ne m'en lasserai. Pourtant...»

D'un ton gêné, il avoua alors qu'il restait perplexe devant le reste de l'œuvre, que la VIe Symphonie lui semblait être tout aussi heurtée, que...

«Que voulez-vous», répliqua Mahler, en prenant congé, «quelle qu'elle soit, toute construction humaine a ses hauts et ses bas, du bon et de l'exécrable, et là, reconnaissez-le, je ne vous apprends rien!»

Dieu se gratta la barbe et admit qu'à commencer par les hommes, rien n'était parfait dans ce monde. Il se sentit coupable et décida d'y penser.

Claude-Pierre Chambet

