

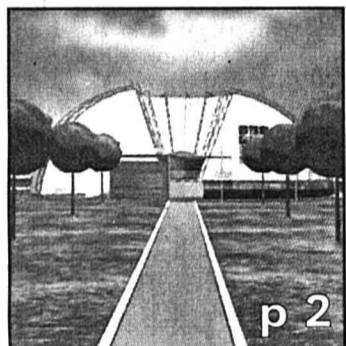

p 2

Exercice Etat-major civil sur le grill

Catastrophe aérienne et fuite d'hydrocarbures étaient hier au menu de l'exercice de défense générale du canton de Neuchâtel.
 photo Leuenberger



p 2

Expo 2001 Voyage dans le quatrième millénaire

Neuf Neuchâtelois ont présenté hier le musée de l'an 3001. Ce projet, qui s'inscrit dans le cadre de l'Expo... 2001.
 document sp

Neuchâtel Extension du Littorail: on peut rêver

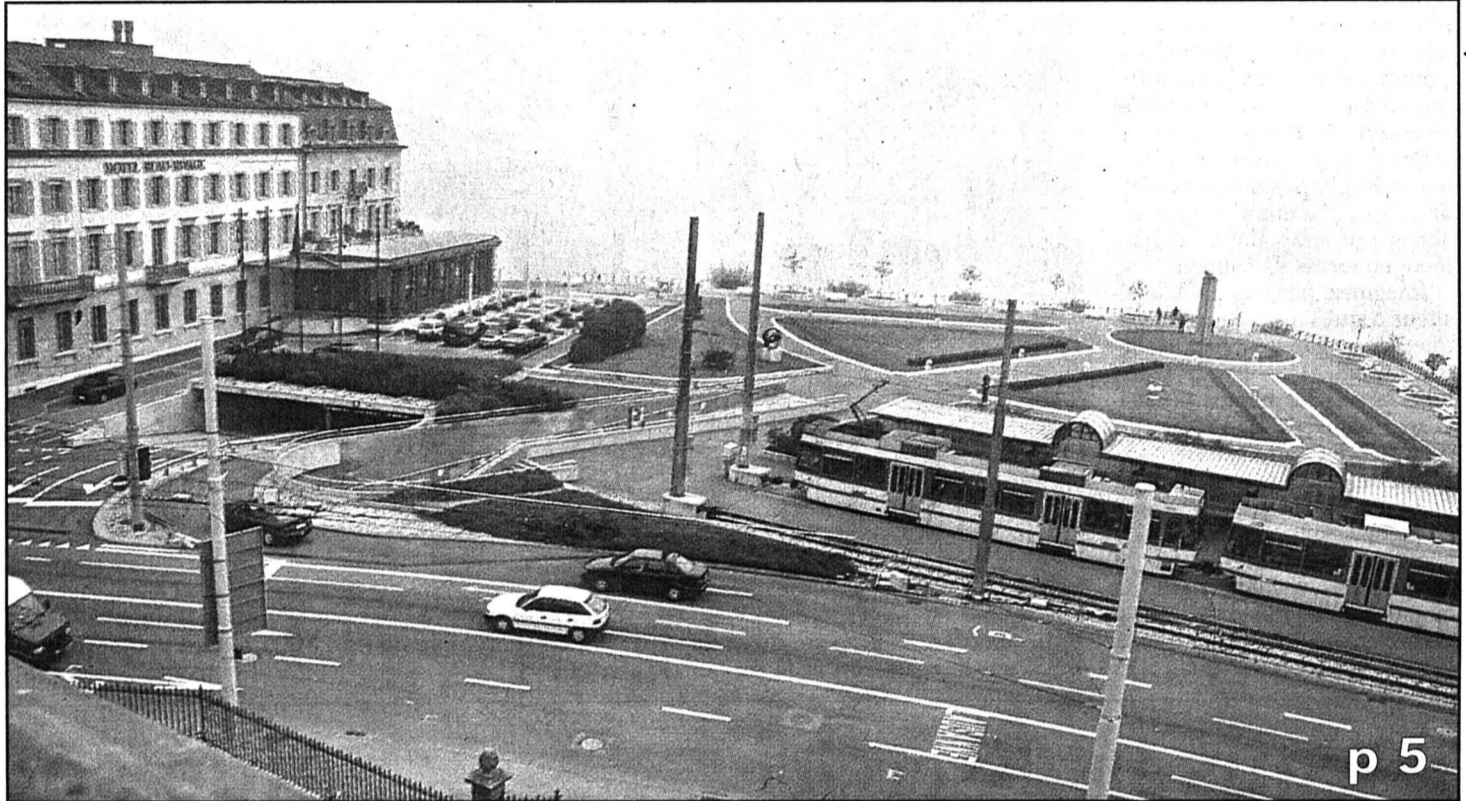

p 5

Une ligne de transport public reliant le district de Boudry à l'Entre-deux-Lacs, sans changement de véhicule à Neuchâtel (ici l'arrivée du Littorail)? Elle est à la fois souhaitée et réalisable. Mais pose des problèmes de tous ordres, principalement techniques et financiers. Un vrai casse-tête!
 photo Leuenberger

Bevaix Il peint et décore à l'ancienne

Peintre-décorateur, Nicolas Zurcher est passionné par son métier, au point d'être allé suivre une formation spéciale à Bruxelles.
 photo Devaux

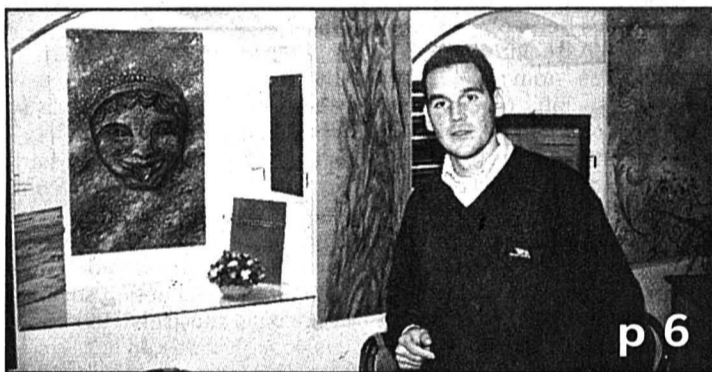

p 6

Routes Mais où sont les chasse-neige d'antan?



p 3

Par mesure d'économie, l'Etat de Neuchâtel a choisi de limiter voire de supprimer tout déneigement sur les routes cantonales entre 22h et 4h du matin. Cette décision a fait réagir plusieurs communes. La Chaux-de-Fonds redoute notamment un effet désastreux sur l'image des Montagnes neuchâteloises.

An 260 de la «Feuille d'Avis de Neuchâtel», an 150 de la République neuchâteloise, an premier des collaborations opérationnelles entre les deux quotidiens du canton. Ancien mais pas vieux, disions-nous à l'occasion du 250e anniversaire du doyen des journaux de langue française. Et déjà en prise sur l'an 2000, ajoutons-nous au sujet de la fringante presse-rotative mise en service depuis peu.

Editorial Opération réussie

Un an déjà, aujourd'hui, pour la fusion historique des rédactions de «L'Impartial» et «L'Express». Grâce au traitement immatériel du texte et de l'image, les maquettes et mises en page se font en vision instantanée par écrans interposés sur les sites de La Chaux-de-Fonds et Neuchâtel dans lesquels se répartissent à parts égales les journalistes: la distance est abolie. Bilan du «nouveau produit»: opération pleinement réussie. Un récent test d'audience et de satisfaction a permis de mesurer le bien que nos lecteurs pensent de la nouvelle formule. Des rubriques communes enrichies telles la cantonale, l'économie, la société, la Suisse-Monde, les sports, la magazine sont décryp-

tées par nos lecteurs de manière sélective et largement positive. Les rubriques locales, pièce maîtresse du quotidien régional en Suisse, constituent l'attente première de nos fidèles abonnés. Nous y répondons largement et de manière différenciée entre les deux titres afin de satisfaire au mieux le lien de proximité de l'individu avec son plus proche environnement.

La dernière page, fort illustrée, rallie le plus de suffrages, ce qui nous inciterait à conclure hâtivement: «Tout est bien qui finit bien».

Nous devons cependant rester clairvoyants comme ont su l'être, à leur époque, nos prédécesseurs. L'ancienneté à elle seule ne saurait être une justification du futur. Les récentes disparitions de journaux nous ébranlent. Les bases traditionnelles de la communication implorent, l'imagerie virtuelle inhibe tous les rouages de la société.

Au troisième millénaire, rien ne sera plus comme aujourd'hui. C'est pour préparer l'avenir que les éditeurs des quotidiens de La Chaux-de-Fonds et de Neuchâtel se sont tendus la main par-dessus La Vuedes-Alpes et les escarmouches ancestrales.

Il n'y a rien de plus constant que le changement, affirme le dicton. Cette constante-là est quotidienne chez nous.
 Fabien Wolfrath

Promotion économique Des succès «made in USA»

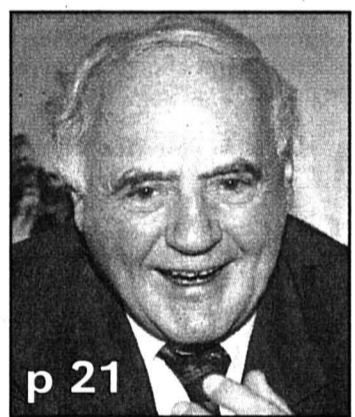

p 21

Le conseiller d'Etat neuchâtelois Francis Matthey et le «chasseur d'entreprises» Karl Dobler (photo) s'envolent aujourd'hui pour les Etats-Unis. Interview.
 photo Ortlieb

PUBLICITÉ



Holiday on Ice

Genève
 4-9 nov.
 Centre Sportif des Vernets

Lausanne
 11-16 nov.
 Palais de Beaulieu

☎ 0848-841 851
<http://www.regart.ch/holiday-on-ice>
 45006-301

Chaque mercredi la rubrique jeux vidéo

p 36

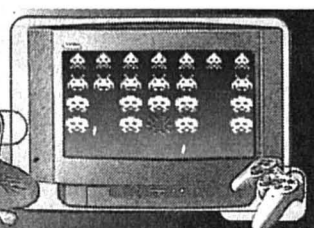

Actualité cant. p 2
 Grand Angle p 3
 Régions p 4-10
 Le Fait du jour p 15
 Monde p 17
 Suisse p 19
 Société p 20

Economie p 21
 Sports p 23-30
 Magazine p 32-38
 Radio/Télévision p 40-41
 Mémento p 42
 Carnet p 43
 La Der/Météo p 44



GRAND CONCOURS L'EXPRESS

Dès le mardi
 11 novembre
 Jouez et gagnez! p 11

Exposition nationale Le musée de l'an 3001 pour mieux regarder 2001

L'an 2001 vu par la lorgnette de l'an 3001? C'est ce que propose le groupe «Exp'ose». Ces neuf jeunes Neuchâtelois voient dans l'Exposition nationale une opportunité, sinon unique, du moins rare de laisser courir leur esprit et gambader leur fantaisie.

Un musée pour imaginer et rêver l'avenir en regardant un passé qui est le présent. C'est le projet de neuf jeunes Neuchâtelois «indépendants» du haut du canton. Le musée de l'an 3001, qui va être présenté au comité directeur de l'Expo 2001, est original: il proposera aux visiteurs de l'Exposition nationale de voir le présent à travers des objets présentés dans un bâtiment en forme de coupole.

Imaginez, par exemple, le visiteur à qui l'on montre un paquet de cigarettes artificiellement vieilli. Une bande vidéo lui fera voir les photos publicitaires réalisées à l'aube du XXI^e siècle, qui mettaient en scène de belles jeunes filles et de beaux jeunes gens forcément resplendissants de santé. Le commentaire, capté dans le casque du visiteur dans la langue sélectionnée, donnera certainement à entendre que la fumée devait être saine. Ou

même qu'elle devait avoir un effet bénéfique sur l'appareil dentaire...

Bornes interactives

La présentation se fera sur deux axes: objets en vitrine et bornes informatiques interac-

tives permettant de jouer avec des logiciels spécialement conçus. Quoi qu'il en soit, le musée offrira au visiteur un regard privilégié dès lors que l'interprétation sera faite par des hommes et des femmes d'un futur lointain. Et l'invitera à la

réflexion sur certains grands thèmes dits d'actualité, comme les loisirs, les rapports à l'environnement ou à la nourriture, selon le groupe «Exp'ose». L'aspect ludique ne sera pas laissé pour compte: «Un tel détour permet au visiteur d'ima-

giner des utilisations qui peuvent être fantaisistes, idéalistes, farfelues».

On ne franchit pas le quatrième millénaire impunément? L'entrée dans l'an 3001 se fera grâce à un «chronoscaph», sorte de machine à voyager dans le temps, qui pourra accueillir une quinzaine de visiteurs. Le musée lui-même consistera en une grande salle en demi-cercle, sous une coupole. Cette dernière, recouverte de toile, «recevra» les images projetées qui constitueront grande partie des décors.

Détail non négligeable, le musée permettra une réaffectation et un déménagement à peu de frais. Pour ce faire, sa structure sera constituée par des fermes métalliques supportant une bâche. Quant aux fondations, elles seront réduites au minimum. Ce projet a d'ores et déjà reçu le soutien financier d'une dizaine de partenaires, ainsi qu'une subvention de la ville de La Chaux-de-Fonds.

Sandra Spagnol

Le projet est visible sur Internet: <http://www.stalkerlab.ch/expose>.

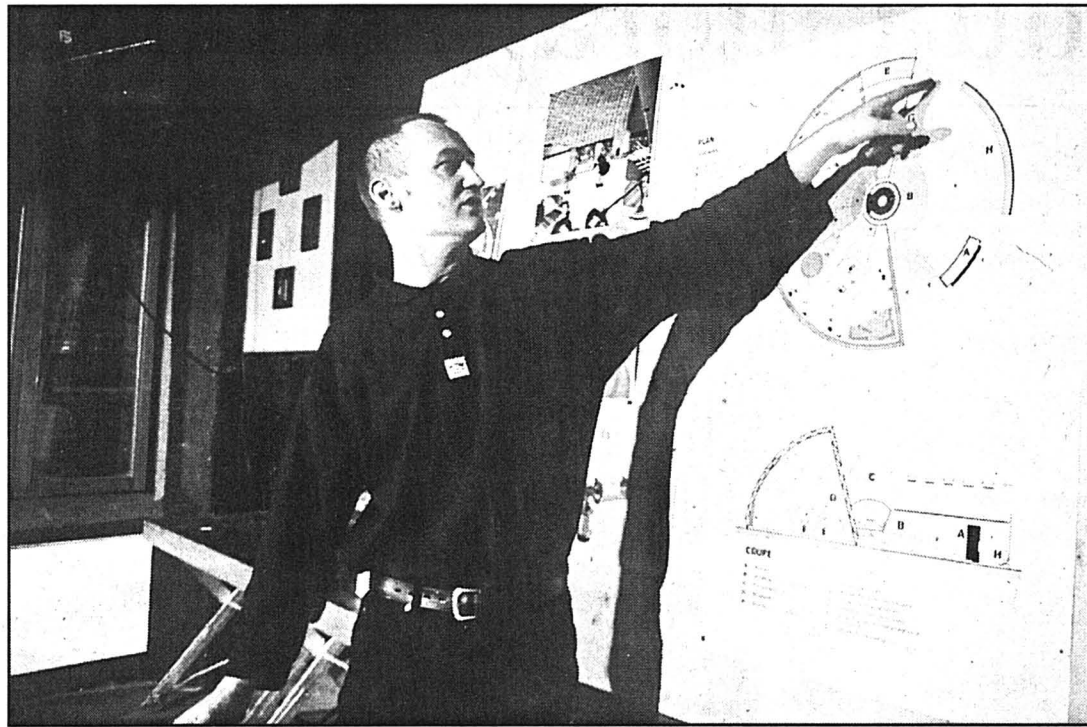

Pour Jean-Louis Baume, du groupe «Exp'ose», le musée de l'an 3001 est un projet humain basé sur la réflexion et le plaisir du visiteur. photo Leuenberger

Prix de la réalisation

Où le musée de l'an 3001 pourrait-il prendre place? Le groupe «Exp'ose», concepteur du projet, imagine qu'il pourrait s'ériger, par exemple, sur l'Arteplage de Neuchâtel.

Reste qu'une telle réalisation a un coût. Le prix du musée, «clés en main», a été estimé à 5 millions de francs. «Nous avons déjà contacté des sponsors éventuels. Mais nous attendons de recevoir l'aval du comité stratégique

de l'exposition pour aller, le cas échéant, de l'avant», a expliqué hier Jean-Louis Baume.

Le musée de l'an 3001 se caractérise par sa souplesse, ont répété hier les auteurs du projet. Souplesse dans la conception, souplesse aussi dans la réflexion. «Nous n'excluons en effet pas que les organisateurs de l'Expo 2001 nous demandent de repenser quelque peu notre projet».

SSP

«Areuse» Exercice de défense: le pire envisagé

Pour le premier jour de l'exercice de défense générale baptisé «Areuse», les secouristes ont eu leur lot d'émotions. Au menu, une catastrophe aérienne dans les côtes du Doubs et une alarme aux hydrocarbures à la gare de Boudry. Un état-major cantonal de défense, commandé par Jean-Pierre Authier, était chargé de gérer la crise.

Thème de l'exercice hier matin: un avion transportant plus de 200 militaires américains s'écrasait à Maison-Monsieur, au bord du Doubs. Aussitôt les sapeurs-pompiers et ambulanciers de La Chaux-de-Fonds interviennent avec sang-froid et compétence. Vu la gravité de la situation (137 blessés à évacuer), des renforts sont demandés auprès de la division territoriale 1. Hélicoptères, troupes sanitaires et compagnie territoriale sont dépêchés sur le terrain.

Vers 11h30, c'est au tour du Centre de secours du district de Boudry ainsi que du Service d'incendie et de secours de Neuchâtel d'être sur la brèche. Service des hydrocarbures, troupes de sauvetage stationnées à Boudry et train d'extinction des CFF sont engagés, faisant montre de rapidité et d'efficacité.

Hier, le Conseil d'Etat était tenu à l'écart de la direction des

opérations, mais il inspecta «de visu» les lieux d'intervention pour mieux appréhender la complexité des situations qu'il aurait à maîtriser. L'état-major de crise devait encore être confronté hier soir à un incendie dans le tunnel de La Vuedes-Alpes. L'exercice qui s'achève cet après-midi s'annonce déjà riche d'enseignements.

Blaise Nussbaum

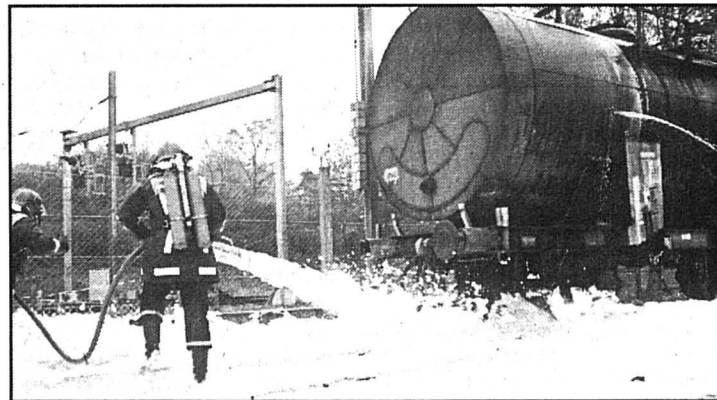

Quelque 300 civils et 600 militaires sont engagés dans l'exercice de défense «Areuse». photo Leuenberger

Aide sociale L'efficacité passe par la clarification

«Transparence et cohérence, tels sont les deux objectifs que poursuit l'Association neuchâteloise des œuvres et travailleurs sociaux (Anots), plus connue sous l'appellation de son secrétariat, l'office social neuchâtelois (OSN). Cette association tenait hier à Cressier son assemblée générale devant une quarantaine de personnes et sous la présidence de Jean Guinand, chef du Département des finances et des affaires sociales.

Dans la partie statutaire de l'assemblée, il a notamment été question des transformations structurelles en cours qui verront la fondation-mère de l'Anots prendre une part plus active à la distribution et à l'utilisation des fonds gérés jusqu'ici par l'association. Globalement, l'OSN veut clarifier davantage l'organisation de l'action sociale dans le canton afin d'arriver, comme dit son directeur Laurent Mader, «à faire ce qu'on dit plutôt

qu'à dire d'abord en espérant faire.»

La transparence est d'actualité, comme en a témoigné le conférencier invité pour la seconde partie de l'assemblée. Il s'agissait de Stéphane Rossini, qui dirige la formation continue en travail social à l'Université de Neuchâtel. Il a brossé quelques-uns des défis qui attendent l'action sociale à l'horizon du troisième millénaire.

Les structures sociales en Suisse ne sont pas loin de se paralyser dans l'enchevêtrement des organismes de la Confédération, des 23 cantons, des quelque 3000 communes et des milliers d'associations. Il manque manifestement une redéfinition structurelle de l'action sociale et une transparence réelle des moyens et des coûts. Ce n'est pas facile, surtout quand on tente, comme c'est le cas, de rediscuter le catalogue des prestations en même temps

qu'on rediscute le financement.

Autre défi: l'équilibre entre l'économie et le social. L'un et l'autre ont une même finalité: le bien-être et la prospérité de chacun. Pourquoi donc les joue-t-on si souvent l'un contre l'autre? Stéphane Rossini a également dressé un aperçu des enjeux que vont poser les problèmes sociaux dans leur évolution. Les modes de production, autrement dit le travail, changent constamment. La notion d'exclusion apparaît dans un nombre de domaines croissant. La démographie, avec l'évolution du contexte familial et de la taille des ménages, pose de nouveaux problèmes. Il n'y a pas que le vieillissement. Les pratiques sociales en sont assez fondamentalement transformées.

C'est dire qu'il ne sert à rien de parler de crise du social et de fermer les yeux. Parlons d'une adaptation sociale et adaptons les moyens. RGT

Cherchez le mot caché !

Unité monétaire, un mot de 7 lettres

La solution de la grille paraîtra demain dans l'édition de L'EXPRESS

Les mots cachés paraissent chaque lundi, mercredi et vendredi

- | | | | |
|--------------------|------------------|-----------------|-----------------|
| A Abducteur | Besoin | G Gésier | P Pavot |
| Ablatif | Boire | L Lascif | Pelle |
| Agréer | Borne | Légué | Pincer |
| Aide | C Cent | Lemme | Pive |
| Alpine | Crapule | Lévite | Pliage |
| Apprêt | Crié | Licite | Plomb |
| Arabe | D Dogme | Lion | Pont |
| Aréage | Ecluse | Loutre | R Robot |
| Atoll | Effet | M Magma | S Siècle |
| B Badge | Eolien | Métier | Sculpture |
| Barbon | Étape | Morose | Sœur |
| Bardot | F Facteur | N Navet | Suif |
| Bauge | Fermer | Négoce | Somme |
| Bassine | Flairé | O Oblate | T Tarte |
| Bécoté | Fortune | Ogre | |
| Beffroi | Futur | Organe | |

E	G	D	A	B	B	B	C	F	S	E	L	L	E	P
P	E	B	A	R	A	E	I	R	U	F	T	G	E	I
B	N	E	R	R	M	C	F	G	I	T	A	R	R	V
F	M	S	B	E	S	T	E	F	F	E	U	U	A	E
L	L	O	T	A	C	L	B	S	R	R	E	R	R	T
A	N	I	L	P	U	N	F	A	U	O	T	E	N	L
I	E	N	I	P	L	A	I	E	S	L	I	E	E	I
R	T	N	A	R	P	I	T	P	T	S	C	V	I	O
E	O	R	U	E	T	C	A	F	E	A	I	E	L	N
T	C	E	R	T	U	O	L	G	E	T	L	N	O	F
E	E	T	O	D	R	A	B	B	E	C	S	B	E	D
T	B	V	B	G	E	O	A	O	E	S	O	R	O	M
A	A	A	A	N	R	U	F	I	R	A	M	G	A	M
P	O	N	T	N	G	E	S	R	D	E	M	M	E	L
E	E	R	E	E	R	G	A	E	R	E	E	I	G	N

- Imprimés commerciaux
- Photocopies noir/blanc et couleur



IMPRIMERIES CENTRALES NEUCHÂTEL SA
4, rue Saint-Maurice
Neuchâtel
Tél. 032 725 11 03

Routes cantonales La limitation du déneigement nocturne jette un froid

La Chaux-de-Fonds en tête, plusieurs communes protestent contre la décision de l'Etat de limiter le déneigement durant la nuit sur les routes cantonales. Selon elles, il est absurde de jouer avec la sécurité des citoyens et de ternir l'image des Montagnes neuchâtoises pour réaliser des économies de bouts de râblets.

Christian Georges

Fallait-il que l'Etat de Neuchâtel prenne le risque de supprimer tout déneigement sur la plupart des routes entre 22h et 4h du matin? Pour le président de la Ville de La Chaux-de-Fonds, la publicité donnée à cette décision a un effet désastreux: «On crée une insécurité vis-à-vis de l'extérieur», déplore Charles Augsburger. «Cette mesure n'est pas d'une nécessité absolue. Et pourtant, elle donne une image de blocage qui pénalise toute la région. Est-ce que cela se justifie? Du dehors, on a le sentiment que la mobilité n'est plus possible, que nous habitons une zone dans laquelle on ne peut pas circuler en tout temps.»

Le politicien du Haut comprend aisément que l'Etat cherche à faire des économies. Il admet aussi qu'il n'est pas possible de déblayer la neige à tout moment. A son avis, la population ne bronchera pas si des chutes de neige exceptionnelles entravent le trafic. «Mais la situation est un peu différente si le blocage a été organisé», poursuit Charles Augsburger, un peu agacé: «L'économie envisagée par l'Etat n'est pas considérable. Mais une fois de plus, elle porte sur notre région...»

Le président de la section Jura neuchâtoise du Touring club suisse va plus loin: «Aurait-on pris la même décision si l'hiver était plus rigoureux sur le Littoral?», se demande Delson Diacon. Dans le dernier bulletin du TCS, il a qualifié de «disproportionné et inégalitaire» le prétexte à ne plus déneiger. Selon lui, l'Etat a beau jeu de tabler sur le sens de la responsabilité des automobilistes

du Haut, forcément plus prompts à bien s'équiper contre les rigueurs de l'hiver.

Vallonnières inquiètes

Au Val-de-Ruz, les autorités communales ne semblent pas craindre d'embarras sérieux sur l'axe des Bugnens et sur la route entre Pierre-à-Bot et La Côtère. Elles n'ont pas réagi. Pas d'émotion non plus à La Brévine. «Il n'y aura pas de changement pour nous», dit le président de commune Jean-Da-

niel Rey. Il en va différemment au Val-de-Travers. Buttes a écrit au Château en insistant pour que les routes de liaison

avec la France continuent d'être ouvertes à toute heure. La commune des Verrières a fait observer que le trafic est encore important sur les routes du vallon après 22 heures. Elle craint que

nombre d'automobilistes circulent dans des conditions de sécurité insuffisantes au retour de leurs assemblées, réunions sportives ou autres loisirs.

CHG

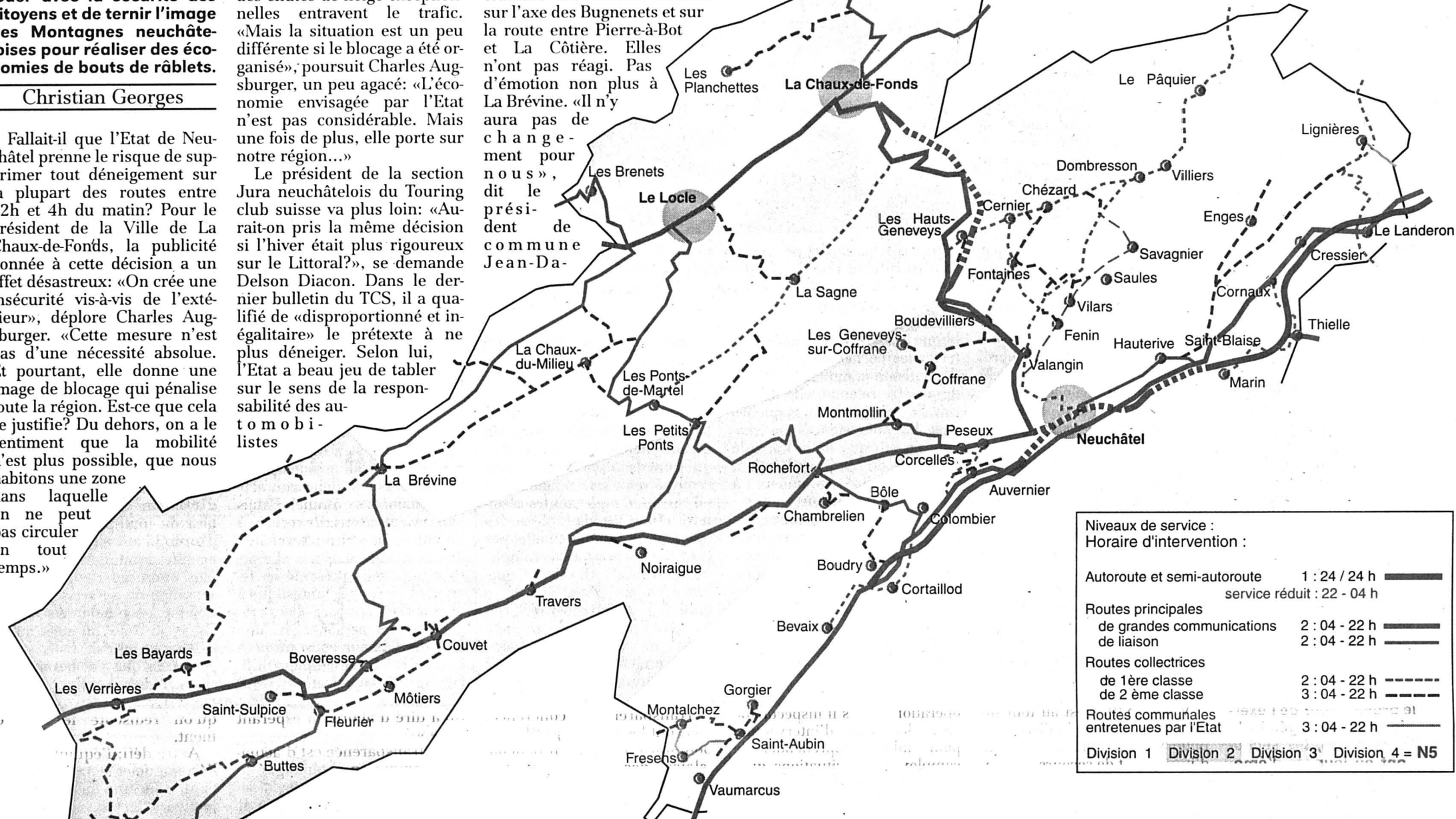

Selon les nouvelles directives cantonales, les axes en vert pourront être recouverts de neige entre 22h et 4h du matin. Le déneigement n'y sera assuré qu'en cas de conditions exceptionnelles. Les secteurs colorés correspondent aux quatre divisions de la voirie cantonale. infographie Tissier- Source: Office des routes cantonales

Pierre Hirschy dédramatise

Pour le conseiller d'Etat Pierre Hirschy, il n'y a pas de petites économies. «Quand on taille dans le budget, on y va souvent à coups de 15.000 ou 20.000 francs», dit le chef du Département de la gestion du territoire. Dès lors, vouloir économiser 80.000 francs n'est pas une paille. «J'espère même que nous arriverons à 100.000 francs», dit Pierre Hirschy. C'est lui qui a pris l'initiative de supprimer le va-et-vient des chasse-neige entre 22h et 4h du matin. «Le déneigement coûte cher, surtout quand il faut payer des heures supplémentaires»,

justifie-t-il. «A chaque touchette ou glissade, la police téléphonait aux Ponts et chaussées pour qu'ils se préoccupent de tel ou tel tronçon de route. Ce n'était pas raisonnable. Nos gens ont déjà des horaires très chargés. Il n'est pas normal de les faire sortir pour peu de choses. Les voyers-chefs étaient très satisfaits de ma proposition.»

Pour cet habitant du Haut rompu aux conditions hivernales, il faut éviter de dramatiser: «Si on dégage un axe entre 20h et 21h, il n'y a aucun problème pour rentrer dans la nuit. Je n'ai pas non plus de soucis pour le Service

du feu ou pour les ambulances».

L'arrêté controversé prévoit que la voirie pourra intervenir de nuit en cas de «conditions exceptionnelles». Les voyers-chefs seront juges. Mais aucun véhicule ne sortira à moins d'une grosse tempête de neige ou d'une pluie givrante. Pour prévenir le gel, la voirie procédera à un salage entre 18h et 21h. Ces travaux reprendront vers 4h si nécessaire.

Le Jura limite aussi

Pierre Hirschy entend mettre les automobilistes devant leurs responsabilités. On ne peut pas exiger des routes sèches à toute heure quand on renonce à acheter des pneus d'hiver! Il rappelle encore que Neuchâtel n'est pas le seul à limiter les frais. Berne procède à un salage réduit de nombreuses routes même en pleine journée. Dans le canton de Vaud, certains tronçons de routes sont carrément fermés à la circulation pendant l'hiver.

Depuis 1980 dans le Jura, la voirie cantonale n'assume plus de déneigement entre 22h et 3h du matin, quelles que soient les conditions météorologiques. «Nous nous assurons simplement que les routes sont dégagées lorsqu'il y a des manifestations importantes en soirée», indique Jean Bianchi, chef de la section «entretien» des Ponts et chaussées.

«Ils vont revenir en arrière»



La qualité du déneigement est aussi la carte de visite d'une région. photo a

«Ils vont revenir en arrière au deuxième accident», prédit André Blaser, chef du Service de la voirie au Locle. Selon ce professionnel, «faire des économies peut coûter cher». Un exemple: une neige mouillée tombée pendant la nuit peut être tassée par les voitures, puis saisie par un coup de froid. En pareil cas, il faut recourir au trax pour dégager la route.

André Blaser a aussi le sentiment que la qualité du déneigement est une carte de visite à ne pas négliger. Que pensera l'industriel susceptible d'implanter une entreprise si les routes des Montagnes sont re-

couvertes d'une bonne couche de poudreuse?

Dans la Mère-Commune, les véhicules tournent en général de 3h30 du matin à 18h. Depuis 20h, la voirie n'intervient qu'en cas de conditions exceptionnelles. La lutte contre le verglas est assurée 24h sur 24. La police a en tout temps la possibilité de réveiller les hommes de piquet.

A La Chaux-de-Fonds également, la voirie n'intervient qu'en cas de conditions exceptionnelles entre 22h et 4h du matin. «Mais nous sommes obligés d'ouvrir les routes jusqu'à 23h30 pour les bus et lors des sorties de matches»,

dit son chef Joseph Mucaria. Après minuit, la police peut réveiller le responsable d'une équipe de piquet qui prend seul la décision d'intervenir ou pas.

Le week-end, le déneigement est un peu limité. «Les prestations des tiers sont plus chères», justifie Joseph Mucaria. «Si ça peut attendre jusqu'au lundi, on attend». En contrepartie, la ville a fait un effort pour dégager au mieux les 43 km de trottoirs. A Neuchâtel enfin, la police a là aussi la faculté de mettre en branle la voirie si les conditions nocturnes l'exigent.

CHG

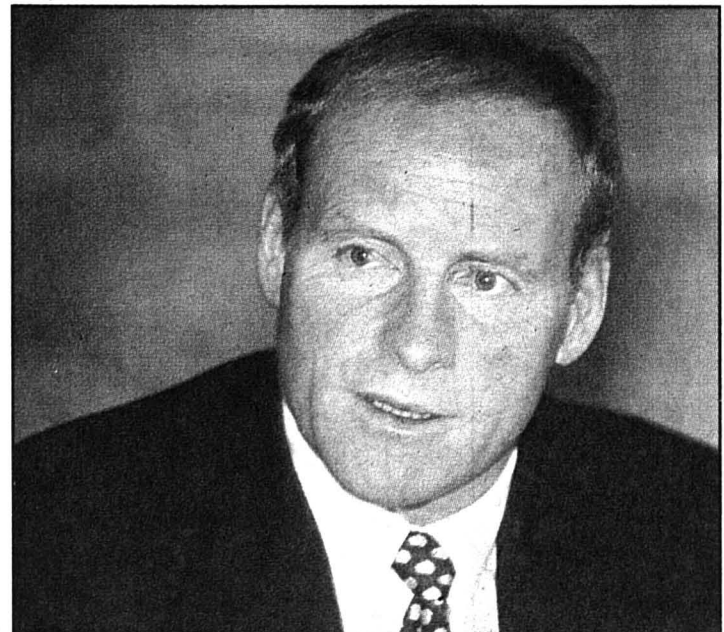

Le conseiller d'Etat Pierre Hirschy entend responsabiliser les automobilistes. photo a

CHG

Dürrenmatt Les voisins s'inquiètent

Si les questions d'accès au futur centre Dürrenmatt, à Neuchâtel, ont inquiété les conseillers généraux, lundi soir, elles préoccupent également les habitants du vallon de l'Ermitage, voisins du complexe à venir.

Dans une lettre adressée au Conseil communal à la fin octobre, 66 signataires (particuliers, pensionnaires et personnel du home de l'Ermitage, paroisse de l'Ermitage) ont manifesté leur souci de voir déferler les 20.000 à 30.000 visiteurs annuels du Jardin botanique depuis l'année prochaine additionnés à quelque 8000 personnes qui viendront au centre Dürrenmatt.

Ils tiennent à soulever quelques questions, bien que le Conseil communal ait réaffirmé son souhait, lundi soir, que les visiteurs du centre le rejoignent par les transports publics. «Comment les automobilistes seront-ils informés de l'absence de places de parc à proximité?», «Ne pourrait-on pas imaginer diriger la circulation via le giratoire des Cadolles à travers la forêt jusqu'au parking de Champ-Monsieur? Ou ouvrir un accès par l'extrémité sud-est du vallon?», s'interrogent notamment les habitants du vallon.

IKA

Ville de Neuchâtel

Pascal Hofer
Jean-Michel Pauchard
Isabelle Kottelat
Tél. (032) 725 65 01
Fax: (032) 725 00 39

Aide sociale Pauvreté: quel rôle doit jouer la Ville?

Neuchâtel manque d'une vision globale en matière de pauvreté. Une motion socialiste pourrait déboucher sur un diagnostic qui permettrait un traitement adéquat et de déterminer le rôle des autorités communales par rapport à l'Etat et à la Confédération.

Les dépenses sociales de la Ville de Neuchâtel augmentent de budget en budget: les préoccupations du Conseil général en la matière également. Avant-hier soir lors de sa séance, le législatif a ainsi approuvé l'augmentation de l'allocation communale aux bénéficiaires de prestations complémentaires de l'AVS/AI (notre édition d'hier). Mais jusqu'où peut aller le rôle de la Ville dans l'aide financière?

«La motion déposée lundi par la socialiste Pierrette Erard, qui demande une étude générale de la situation actuelle des plus démunis en ville, est a priori intéressante, parce que de nature à permettre de traiter les problèmes de la nouvelle pauvreté de manière globale et de voir quel serait le rôle de la Ville», précisait le directeur des Services sociaux Eric Augsburger, hier, lors de la traditionnelle conférence de presse qui suit la séance du Conseil général.

Connaître pour agir

Selon lui, on manque en effet à Neuchâtel de vision globale de la situation actuelle, ainsi qu'à moyen et long terme. «On agit au coup par coup pour soulager des catégories de la population précises dans certains cas, mais le rôle d'une collectivité pu-



«On agit au coup par coup, mais le rôle d'une collectivité publique consiste également à détecter les poches de pauvreté», estime le directeur des Services sociaux Eric Augsburger.

photo a

blique consiste également de détecter les poches de pauvreté.» Il ajoute: «Si la motion socialiste devait être retenue, elle donnerait l'occasion de voir quelles sont les compétences de chacun, de voir qui, de la Ville, de l'Etat ou de la Confédération, peut répondre le mieux à chaque problématique.»

Les allocations communales aux personnes âgées et invalides ressortent du bon vouloir de la commune, insiste Eric Augsburger: à sa connaissance, seule la commune de La Chaux-de-Fonds en fait autant dans le canton. Et d'insister sur le fait que le Conseil communal était à l'origine de l'augmentation des

allocations; il en a du même coup profité pour traiter la motion socialiste, qui n'en parlait pas.

«En augmentant les allocations, nous faisons le pari qu'un certain nombre de personnes qui y ont droit soient moins réticentes à venir les demander», a-t-il conclu, en relevant les résultats d'une étude: 35% des ayants droit ne vont en effet pas chercher les prestations complémentaires AVS/AI, soit par ignorance ou par gêne, soit parce qu'il s'agit d'une génération qui n'a pas l'habitude de revendiquer, ou simplement parce qu'ils croient à un versement automatique de ces aides. IKA

Tribunal Joueurs de poker acquittés

F.M., D.L., V.R. et M.T. jouent au poker ensemble depuis longtemps sans qu'aucun d'entre eux, ont-ils précisé, ne s'en trouve jamais ruiné. Mais une de leurs parties, fin mai, s'est terminée par une descente de police dans l'établissement public où ils jouaient. S'en suit une ordonnance pénale avec une amende de 130 francs contre chacun d'eux. Ils y ont fait opposition. Avec raison: le Tribunal de police de Neuchâtel les a acquittés hier de la pré-vention d'infraction à la loi cantonale sur les établissements publics.

L'article 76 de cette loi interdit «les jeux qui offrent, moyennant une mise, la chance de réaliser un gain en argent, cette chance dépendant uniquement et essentiellement du hasard». Mais le poker entre-t-il dans cette catégorie?

Pour se déterminer, le président Pierre Aubert a fait appel à un témoin-expert, qui a déposé quelques pièces, et décrit les parts respectives du hasard et du facteur humain dans le sort d'une partie. Entre deux adversaires de même qualité, «la

chance joue un rôle», a admis ce connaisseur. Mais, «à jeux égaux, le bon joueur qui en affronte un mauvais passera globalement une meilleure soirée que son adversaire».

Envoyé à la police

Cet avis a conduit le président à suivre la plaidoirie de l'avocat des prévenus, qui avait demandé l'acquittement de ses clients. Son jugement suit d'ailleurs un jugement du même tribunal, qui avait déjà considéré, en 1993, que le poker n'était pas un jeu de hasard. Le matériel de jeu séquestré a été restitué aux prévenus, et leur avocat répartira entre eux les 2100 francs de mises, également rendus par le tribunal. Quant à l'Etat, a lancé le juge, «il paiera une tournée générale» sous la forme de la prise en charge des frais.

Le tribunal enverra son jugement au commandant de la police cantonale. Avec l'espoir que ses agents ne traiteront plus de la même façon les aventuriers du brelan d'as et ceux qui jouent leur argent à la roulette.

JMP

Scène Boujenah revient

Le comédien Michel Boujenah revient mercredi prochain à 20h30 au Théâtre de Neuchâtel, avec son one-man-show «Le petit génie» (déjà présenté en février). Une épopée fantastique à travers les époques, les religions et les personnages, une histoire d'amour entre un père et son fils. «C'est vraiment difficile quand on a 6 ans et demi

d'avoir un père qui ne va pas bien du tout. Mais tout autant d'avoir 35 ans aujourd'hui et de ne plus avoir de rêves, de ne plus croire en rien, d'avoir la sensation de ne servir à rien.» Comme à son habitude, Michel Boujenah traite un sujet qui le touche et lui fait mal. «C'est pour cela que j'ai besoin d'en rire.» /réd.

La nouvelle Galant.

Bienvenue dans la catégorie Diamant.

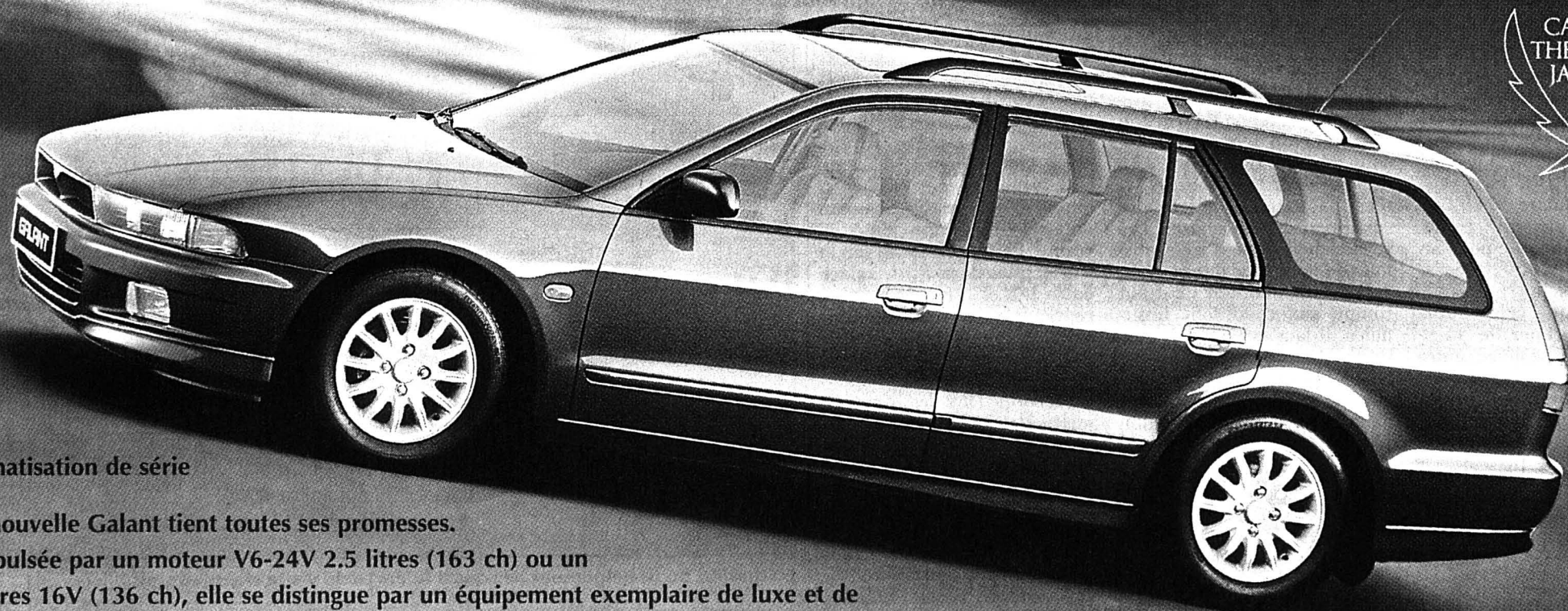

Climatisation de série

La nouvelle Galant tient toutes ses promesses.

Propulsée par un moteur V6-24V 2.5 litres (163 ch) ou un

2 litres 16V (136 ch), elle se distingue par un équipement exemplaire de luxe et de sécurité: ABS, 4 airbags, rétracteurs de ceintures, contrôle de traction TCL (V6), lève-glaces électriques, régulateur de vitesse et climatisation automatique. En option: la boîte automatique INVECS-II qui s'adapte d'elle-même à votre style de conduite.

La Galant illustre la catégorie supérieure de Mitsubishi en version Sedan et Wagon.

Modèle Wagon GLX Business 136 ch, climatisation et régulateur de niveau: dès 30'590.-.

3 ans de garantie d'usine. 3 ans de garantie mobilité Inter-Euro.

20
1977-1997

SILENCE PUISSANCE MITSUBISHI

MITSUBISHI
MOTORS

304518-110

Concessionnaire direct:

• Neuchâtel: Garage Pierre Wirth, Faubourg de la Gare 9, 032/721 31 31

Concessionnaires locaux:

• Cornaux: Roger Peter, 032/757 17 57 • La Neuveville: Garage de Grenételet, 032/751 18 50 • Neuchâtel: Espace Automobile, 032/731 13 31
• Neuchâtel: D'Amico-Villanova, 032/731 49 09 • Sonvilier: Garage Roth, 032/941 15 38 • Thielle-Wavre: Simsek SA, 032/753 68 68

Transports Prolonger le Littorail?

Oui, avec beaucoup de mais...

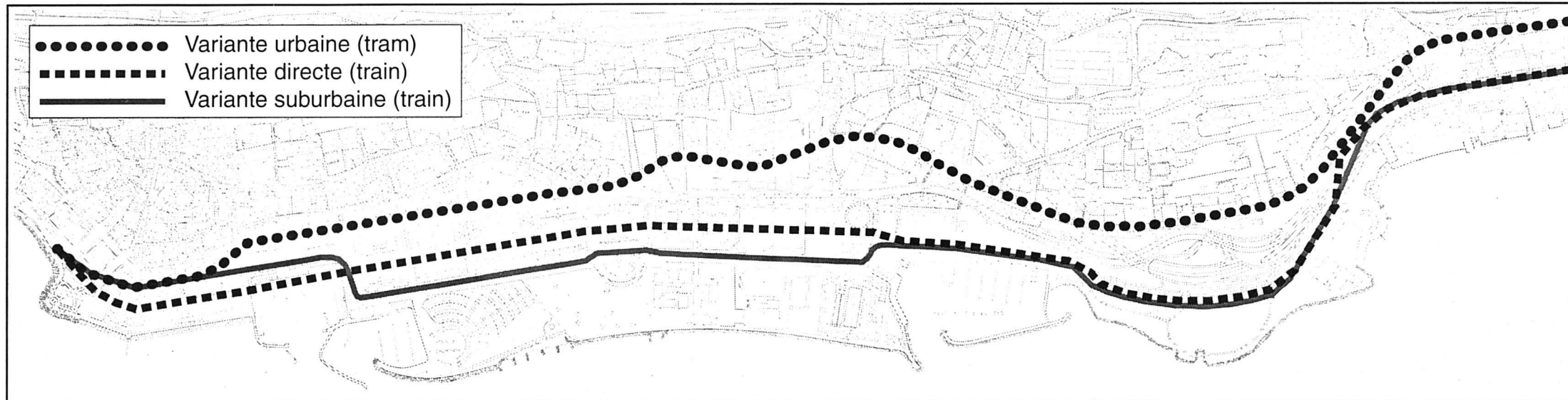

Les trois variantes sur lesquelles ont planché le groupe de travail, qui réunissait l'Etat et la Ville de Neuchâtel, ainsi que les TN.

document TN-PTI

Le prolongement de la ligne du Littorail en direction de l'est ne sera pas réalisé d'ici l'Expo 2001. En fait, peut-être même ne se fera-t-il jamais, du moins sous sa forme actuelle. Car d'autres solutions existent, déjà à l'étude. Présentation d'un dossier qui croule sous des obstacles de tous ordres.

Pascal Hofer

Tant le comité de direction que le conseil d'administration

de la compagnie des Transports publics de Neuchâtel et environs (TN) ont décidé de ne pas prolonger la ligne du Littorail - à partir de la place Pury, à Neuchâtel, et jusqu'à l'Université - d'ici l'Expo 2001. «Vu les délais et les problèmes à résoudre, c'est tout simplement irréalisable», explique Henri-Peter Gaze, directeur de la compagnie. «Ou alors, nous aurions conçu quelque chose de vite fait, mal fait...»

Les délais? Il saute aux yeux qu'il faudrait davantage que

trois ans pour concevoir, puis construire une ligne de chemin de fer (celle du Littorail en est une) au cœur d'une cité. Quant aux problèmes qu'évoque le directeur des TN, ils sont de tous ordres: techniques, financiers et politiques (voir encadré). Car si d'aventure les collectivités publiques croulaient sous les bénéfices, et si toutes les parties concernées parvenaient à un accord, encore faudrait-il surmonter tous les obstacles pratiques.

planché sur trois variantes - jusqu'à Monruz seulement! - qui, toutes, déboucheraient sur d'innombrables difficultés:

Une variante suburbaine. Elle consisterait en une ligne de chemin de fer qui passerait au sud de la ville (d'où son appellation). Principaux problèmes: il faudrait déplacer l'arrêt du Littorail à la place Pury de 30 mètres en direction de l'ouest; rue de la Place-d'Armes, il ne resterait plus qu'une voie dans chaque sens pour le trafic routier, trolleybus compris; la ligne passerait sur le chemin séparant l'Ecole de commerce et l'Institut de microtechnique.

Une variante urbaine. Il s'agirait dans ce cas d'une

ligne de tram passant par 1er-Mars-Maladière-Saars. Problèmes: là aussi il faudrait déplacer vers l'ouest la station finale du Littorail; la cadence actuelle (bus) passerait de 7,5 à 10 minutes; il faudrait doubler la voie à certains endroits pour que les trams puissent se croiser; enfin, non seulement la ligne couperait toutes les rues transversales (le long du 1er-Mars notamment), mais il faudrait entièrement modifier la signalisation lumineuse.

Hypothèse de travail

Une variante directe. «Pour le fun», si l'on peut dire, le groupe de travail a planché sur la ligne la plus droite possible, via les rues du Musée et des Beaux-Arts. Idéale en théorie, cette variante semble difficilement réalisable puisqu'elle traverserait d'abord

l'immeuble dit du Crédit foncier, puis le port, enfin le stade de la Maladière! «Il s'agissait d'une hypothèse de travail», souligne Pierre Moser, chef des services techniques des TN. «Nous avons voulu envisager toutes les possibilités.»

Voilà pour les seuls problèmes liés au tracé. Car, toujours sur le plan technique, il en est d'autres encore. Un exemple, un seul, en guise de conclusion: outre le fait qu'une ligne ferroviaire urbaine demande jusqu'à 4,20m de largeur, il lui faut également un mètre en profondeur. Or les rues de la ville, comme il se doit, sont parcourues d'innombrables fils et canalisations, certains à 40 centimètres de la surface...

PHO

Un tram sur pneus?

Pour le groupe de travail qui a planché sur la question, l'extension de la ligne du Littorail, si elle n'est pas sans poser de nombreux problèmes, n'en est pas moins envisageable. Reste à savoir sous quelle forme. Car davantage que de «prolongement du Littorail», c'est d'amélioration de la liaison est-ouest qu'il faut parler.

En fait, la solution pourrait bien venir du développement technologique. On pense en particulier aux différents systèmes qui, à l'image du tram sur pneus qui roule à Caen (France), permettent aux véhicules de passer indifféremment du rail à la route. «Cette solution est envisageable, mais dans ce cas, il est clair que le Littorail disparaîtrait et que nous devrions revoir toutes nos installations entre Boudry et Marin», précise Henri-Peter Gaze, directeur des TN.

Ce qui nous reporte en 2010, pour ne pas dire 2015. En fait, la chronologie se présente ainsi: il s'agira d'abord de mandater une société spécialisée afin de mener une étude précise et complète sur la question (coût de l'opération: 500.000 francs). Etant entendu que cette étude, au moment où elle sera conduite, tiendra compte des tout derniers développements technologiques et, même, de ceux à venir.

En résumé: d'un côté, des problèmes techniques, financiers et politiques; de l'autre, la création d'une ligne directe entre Boudry (voire Bevaix) et Marin qui soit à la fois rapide, confortable et sûre, avec des arrêts proches des habitations.

Les pessimistes diront que nous ne sommes pas sortis de l'auberge, et encore moins du train. A moins qu'il ne s'agisse d'un tram...

PHO

Trois variantes

Le groupe de travail qui a cogité sur la question est bien placé pour le savoir. Après avoir éliminé l'idée du tunnel, beaucoup trop coûteuse, il a

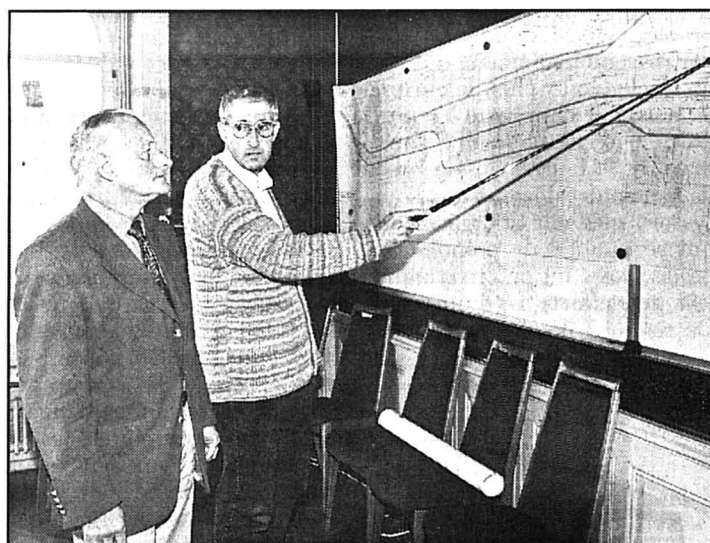

Henri-Peter Gaze et Pierre Moser, respectivement directeur et chef des services techniques des TN, devant l'un des plans présentant les différentes variantes possibles. photo Galley

Coût et financement

Aux problèmes d'ordre technique s'ajoute la question du coût. Un tunnel? Entre 90 et 150 millions de francs. Les variantes urbaine et suburbaine? Environ 35 millions de francs dans les deux cas. «Et à ces sommes, qui sont approximatives, il faudra ensuite ajouter le coût d'exploitation, estimé entre 9 et 18 millions de francs par année», insiste Henri-Peter Gaze, directeur des TN.

Bref, ça ne sera pas donné. Ce qui débouche sur une autre question encore, celle du financement. La Confédération, pour autant qu'elle soit favo-

rable au projet, pourrait participer à hauteur de 40%. Le cas échéant, les 60% restants seraient à la charge du canton, de la Ville de Neuchâtel, des communes partenaires et des TN (qui, eux-mêmes, sont en quelque sorte l'émanation de ces trois entités). Autrement dit: à ce niveau de décision, le problème sera politique.

«Notre compagnie ne peut pas assumer à elle seule la conduite du projet. Il faut qu'il soit intégré dans un plan de transport cantonal», estime Henri-Peter Gaze.

PHO

Temple du Bas

La paroisse en fête

Samedi, dès 9 heures, la fête de la paroisse protestante du temple du Bas, à Neuchâtel, permettra au quidam de flâner à travers une brocante, de se réchauffer au tea-room ou encore de goûter aux traditionnelles bouchées à la reine qui figureront au menu proposé au sous-sol. Ainsi, jusqu'à 17h30, l'occasion sera offerte à chacun de faire une petite pause et de soutenir financièrement la paroisse.

Depuis 300 ans qu'il joue un rôle culturel important, le temple du Bas est toujours un lieu de culte vivant conduit par le pasteur Jean-Luc Parel et son conseil de paroisse. Animation culturelle, enseignement religieux, entraide, repas communautaires, autant d'activités proposées durant l'année, souvent en étroite collaboration avec la paroisse de la Collégiale. FLV

Ville de Neuchâtel

Pascal Hofer
Jean-Michel Pauchard
Isabelle Kottelat
Tél. (032) 725 65 01
Fax: (032) 725 00 39

Marionnettes La mort au bout d'un amour sans mot

Comment qualifier l'étonnante performance livrée hier soir au théâtre de Neuchâtel (pour ainsi dire plein) à l'enseigne de la Semaine internationale de la marion-



Hoichi Okamoto fait corps avec sa marionnette. photo sp

nette? «Kiyohime Mandara», proposé par le Hyakki Puppet Theater de Tokyo, oscille entre le mime et la danse, entre un théâtre sans parole et un illusionnisme que viennent recouvrir de mystérieuses mélodies.

Impassible, Hoichi Okamoto est le créateur, manipulateur et interprète de ce drame qui, nous dit-on, fait partie des plus fameuses histoires traditionnelles du Japon. Autant dire que les subtilités de cette pièce, qui mélange différents genres théâtraux - dont le célèbre Nô -, échappent sans doute aux Occidentaux que nous sommes.

A taille humaine

Mais qu'importe l'origine du flacon, pourvu qu'on ait l'ivresse! Celle d'une incroyable technique, d'abord, qui voit l'artiste faire à tel point corps avec sa marionnette (à taille hu-

maine) que l'on se demande qui manipule qui. Tantôt lui, tantôt elle, Hoichi Okamoto donne vie au couple. Mieux, à l'image d'un érotisme plus que suggéré, il se dédouble tout en ne faisant qu'un...

L'ivresse, ensuite, que fait naître la succession d'étonnants tableaux, certains fugaces, d'autres tout de lenteur. Georges de La Tour aurait passé par là qu'il se serait délecté des jeux de lumière. Mais la mort, main-serpent, est au bout de ce tragique amour. Les bougies, une à une, s'éteignent. On retient son souffle. On frissonne. Seule reste l'émotion.

PHO

Aujourd'hui, à 19 heures au Pommier. La conférence, par les Théâtres de cuisine. A 20h30 à la Brasserie: «L'histoire de Gertrude», par la compagnie Yaël & Revital

AGENDA

Concert «La tradition viennoise», Paul Badura-Skoda, piano: concert et récital ce soir à 20 heures au temple du Bas. Avec aussi l'Orchestre du conservatoire, dirigé par Jan Dobrzewski.

Bijoux Dès aujourd'hui et jusqu'au 22 novembre, la galerie Arcane exposera les bijoux de Frank Böttger.

Argentine «Connaissance du monde» accueillera Jean-Bernard Buisson, pour «L'Argentine», aujourd'hui et demain à 16 et 20 heures au cinéma des Arcades.

Génétique Conférence demain à 20 heures au temple du Bas: «L'éthique du génie génétique», avec Ruth Gonseth, Denis Monrad et Bernard Baertschi.

Venise Dans le cadre du cycle «Venise autrement», de la Cité universitaire, Piero Baldoni, journaliste à la Rai, présentera son film «Venise», demain à 19 heures.

Théâtre La compagnie Tumulte présente son spectacle «Chaussettes rouges, géant et autres fantasmes», vendredi et samedi à 20h45 au Taco. /réd.

AVIS TARDIFS

la veille de parution jusqu'à 21 h 00
Remise des textes: jusqu'à 17 h 00: dès 17 h 00:
PUBLICITAS tél. 032 / 729 42 42 fax 032 / 729 42 43
L'EXPRESS tél. 032 / 725 65 01 fax 032 / 725 00 39

Société Dante Alighieri

Demain jeudi à 20h15

à l'Université

Av. 1er-Mars 26, salle C47

LES PONTS DE VENISE

en italien avec diapos

Entrée libre 116646-376

URGENT!

Nous cherchons
MONTEURS ÉLECTRICIENS
MÉCANICIENS MG/CNC
SERRURIERS

Hans Leutenegger S.A.
Av. du 1er-Mars 20
2001 Neuchâtel
Tél. (032) 725 28 25 116676-376

URGENT! Nous cherchons un

CONSTRUCTEUR

avec expérience
et connaissances Autocad
OK Personnel Service Tél. 729 80 80 116678-376

Le Landeron Le pont des Flamands remis en état pour 50 ans

Le passage supérieur de la jonction du Landeron-est, plus communément appelé le pont des Flamands, au Landeron, a terminé sa cure de jouvence. A l'agonie en mai passé, il a subi durant six mois un toilettage intégral. Désormais à l'abri des infiltrations, il a repris du service lundi, et ce pour une cinquantaine d'années, selon les Ponts et chaussées. Prochainement, la limitation aux camions de 16 tonnes pourra être mise en place au pont de la Russie.

Ivan Radja

Mis en service en 1974, le pont des Flamands supporte la bretelle de raccordement entre la route cantonale 5 (au lieu dit «la Russie») et l'autoroute N5 en direction de Neuchâtel. Il est aussi l'une des deux liaisons entre le sud et le nord du Landeron, ce qui en fait un axe non négligeable. Or après un quart de siècle de bons et loyaux services, l'ouvrage était à bout de souffle, rongé par les infiltrations. Au fil des ans, des fissures et des déformations étaient apparues dans le

revêtement, et les trottoirs, constitués de béton poreux ont laissé passer l'eau, provoquant chaque hiver des plaques de verglas sur la chaussée...

En tête des agents corrosifs, le chlorure, notoirement nocif pour le béton. «Il faut savoir qu'il y a vingt-cinq ans les techniques de construction n'étaient pas les mêmes que celles d'aujourd'hui, et on ne peut pas reprocher aux constructeurs d'alors de n'avoir pris aucune précaution contre les infiltrations, vu que les moyens n'existaient pas», explique Roland Monnier, ingénieur des ouvrages d'art aux Ponts et chaussées.

Trottoir, joints et culées refaits

Les entreprises mandatées par le Service cantonal se sont employées à arracher l'ancien revêtement, avant de doter le pont d'une nouvelle étanchéité et de le recouvrir d'asphalte coulé, protection idéale contre les chlorures découlant du salage des routes. «A l'époque, on ne pensait pas qu'il pouvait détériorer autant le béton». Dans la foulée, le trottoir a également été refait, et n'aura plus à souffrir des attaques du chlo-

ture. Afin de profiter au maximum de ces travaux urgents, le Service des Ponts et chaussées a décidé le remplacement de plusieurs joints et la remise en état des culées.

Durant les six mois de travaux, les piétons ont pu utiliser le passage, tandis que le trafic était dévié sur les routes cantonale et communale. Les choses ont repris leur cours normal depuis lundi à 9h, les travaux ayant été terminés dans les délais fixés. «Nous sommes particulièrement contents de la réfection de ce pont, et le résultat nous donne entière satisfaction; ainsi retapé, il est bien parti pour être utilisé pendant les cinquante prochaines années», se réjouit Roland Monnier.

Le remis en fonction du pont des Flamands aura prochainement des répercussions sur le pont de la Russie (qui relie le sud et le nord du village), où vont être placés des panneaux limitant le passage aux seize tonnes. «Une mesure que les CFF, propriétaires du pont, voulaient introduire plus tôt; mais il était impossible de couper en même temps les deux passages...».

IRA



Après six mois de travaux, le pont des Flamands, étanche et résistant aux infiltrations de chlorure, a été ouvert à la circulation. photo Radja

Bevaix Nicolas Zurcher ou la passion du métier bien fait

La passion de son métier n'est pas une vertu dépassée. Jeune peintre décorateur, Nicolas Zurcher, de Bevaix, est allé se perfectionner à Bruxelles, dans la plus prestigieuse école du monde. Des faux marbres aux trompe-l'œil, aucune technique de décoration murale n'a de secret pour lui.

Stéphane Devaux

«J'ai toujours aimé les vieilles choses; je suis davantage attiré par le passé que par le futur». En décalage avec son temps, l'homme qui parle ainsi? Détrompez-vous, Nicolas Zurcher vit passionnément dans son époque. Si ce peintre décorateur de 25 ans parle avec autant de chaleur d'objets ou de décors anciens, c'est parce qu'il se préoccupe de les recréer ou les faire revivre pour le public d'aujourd'hui.

Au sortir de l'école, le jeune homme de Bevaix commence par un apprentissage de maçon. Puis il enchaîne pour décrocher un CFC de peintre en bâtiment. Pas étonnant: l'entreprise familiale existe depuis 1952. Une entreprise qui a la particularité de se consacrer essentiellement à la restauration, via des techniques anciennes. Dans cet environnement où l'artisanat n'est pas un vain mot (le badigeon de chaux et les palettes de couleurs sont

élaborées sur place). Nicolas Zurcher se sent de plus en plus d'attrance pour la décoration.

Médaille d'argent

En octobre 1996, il entame donc une formation de six mois (intensifs, dit-il aujourd'hui) à l'Institut supérieur de peinture décorative de Bruxelles, le plus réputé au monde, puisqu'il attire des étudiants d'innom-

brables pays. Là, dans un atelier ressemblant à ceux d'il y a un siècle («on y chauffe encore au bois»), il s'applique à reproduire inlassablement faux marbres et faux bois, «la base de la peinture décorative». Il en ressort médaillé d'argent: lui qui se qualifie de pointilleux, précis, voire un peu maniaque voit ses efforts récompensés. De retour à Bevaix, il cherche

d'abord à se faire connaître. S'il ne vit pas encore de la peinture décorative, il a déjà posé sa griffe sur plusieurs murs de la région. Il vient d'achever la réfection d'un cadran solaire datant de 1811 à Boudry, après avoir réalisé des trompe-l'œil sur la façade d'un hôtel de Neuchâtel ou une partie des peintures de l'église catholique de Saint-Blaise. Parallèlement, ce futur jeune marié (il convole samedi) présente la gamme des possibilités de son art dans un établissement public de la rue des Moulins. Faux bois, faux marbres, trompe-l'œil, plafonds ornés, fausses moulures, frises: la palette est large.

Travailler tous les jours

«C'est vrai, les possibilités sont presque infinies. Moi, lorsque je discute avec un client, je donne toujours mon point de vue. Dans une pièce sombre, par exemple, je vais lui proposer de faire entrer un peu de soleil». Avec le souci constant de protéger ce qui vaut la peine de l'être. Ce n'est pas par hasard si, en février, Nicolas ira en Avignon se former en tant que professionnel de la réhabilitation du patrimoine. «Vous savez, on n'a jamais fini de se former. Et puis, nous sommes comme des musiciens: il nous faut travailler tous les jours pour garder la main».

SDX

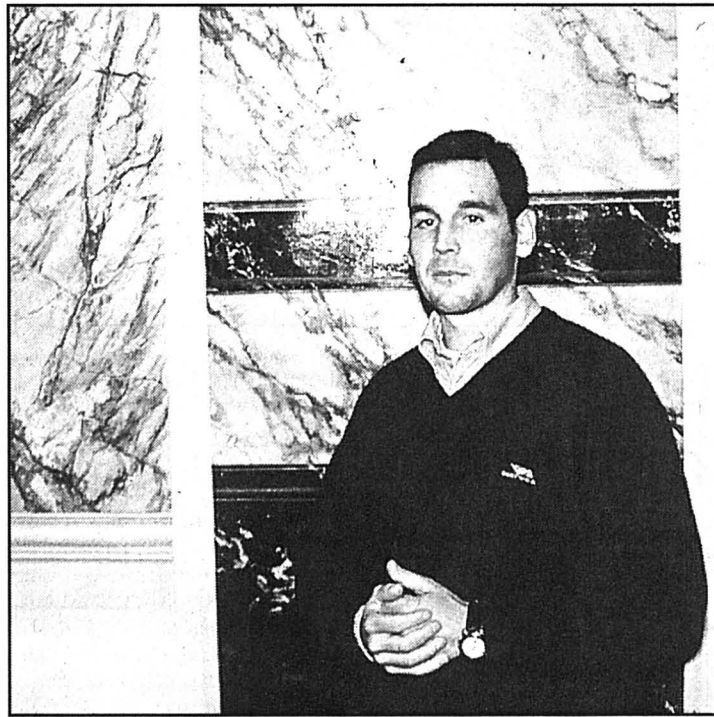

Nicolas Zurcher se considère comme un musicien: il lui faut travailler tous les jours pour garder la main. photo Devaux

La Tène Bons débuts du restaurant

Une formulation ambiguë dans notre article consacré au nouveau pavillon du camping de La Tène (édition du samedi 1er novembre) a pu être source de malentendu pour les déjà nombreux clients du restaurant de La Tène, qui constitue un ensemble distinct du camping. En effet, il y était précisé que la levure du pavillon sera suivie, le 14 novembre, de l'inauguration du complexe

restaurant-épicerie-hébergement.

Ce qui est exact, si ce n'est qu'en l'absence de précision supplémentaire, plusieurs personnes ont cru, à tort, que ce complexe n'était pas encore ouvert.

Or tant le restaurant que le magasin d'alimentation, ainsi que les chambres et dortoirs, sont ouverts au public depuis le 5 septembre, et ce avec un succès indéniable.

«En raison du beau temps, nous avons presque été pris de court par l'affluence, malgré la vingtaine de personnes que nous employons», ajoute Éva Duvoisin, qui exploite le complexe avec son mari Daniel Duvoisin, détenteur de la patente.

Cet ensemble est en passe de réussir une grande première, à savoir faire venir les gens durant la saison d'hiver. «C'est la première année

que le complexe est ouvert sept jours sur sept et 365 jours par an, et il s'agit de faire en sorte que les gens soient au courant et prennent l'habitude de venir s'y détendre».

Dans ce but, des soirées de fête sur fond d'ambiance musicale sont organisées toutes les semaines, du mercredi au dimanche, avec un orchestre différent à chaque fois.

IRA

Le Landeron L'APL s'offre un nouveau bus

Transporter près de quarante élèves par jour du domicile à l'école exige que toutes les règles de sécurité soient garanties. Or l'un des deux bus de l'Association des parents du Landeron (APL), vieux de treize ans, n'était plus guère fiable. Ce qui a poussé l'APL à en racheter un flambant neuf il y a deux semaines.

D'une capacité de trente-deux passagers (enfants), il assure les trajets de la partie ouest du Landeron, en faisant la boucle par le Combazin et la piste Vita. Au total, 65 kilomètres quotidiens (4 trajets le matin, 4 le soir), parcourus par quatorze chauffeurs bénévoles et six remplaçants, tous parents

membres de l'association. «Le second bus est utilisé par un nombre équivalent de chauffeurs pour le ramassage des élèves dans la partie est du village; cela demande beaucoup de disponibilité, mais hélas tous nos membres ne s'investissent pas de façon active», note Regula Zwygart, responsable de l'administration. Les finances de l'association sont saines, et sont constituées par les cotisations (190 fr. à 250 fr. par élève et par année), divers dons et une aide communale. Précisons que ces transports concernent les élèves du collège primaire (du 1er au 5e degré), ainsi que trois classes enfantines.

IRA



Le nouveau bus de l'APL assume huit navettes par jour pour une quarantaine d'élèves du collège primaire. photo Radja

BRÈVES

Bevaix Musique à la bibliothèque

La bibliothèque communale de Bevaix inaugure demain, de 14 à 18 heures, son service de disques compacts. Le répertoire est constitué de deux mille CD de tous les genres: musique classique, chanson française, jazz, rock, rap, techno, chansons pour enfants... Provisoirement, le prêt est limité à deux disques ou coffrets par passage. Une participation de deux francs par disque est demandée, uniquement dans le but de renouveler ou de compléter le stock. /comm

Colombier Journée d'offrande

Dans le cadre de la paroisse protestante de Colombier, la journée d'offrande aura lieu le samedi 15 novembre. Elle commencera à 17 heures, au temple, par un culte auquel seront associés une conteuse et un musicien. Un repas sera ensuite servi à la Grande salle et un groupe de gospel agrémente la soirée. L'offrande de la journée est destinée à soulager à la fois les maux d'ici, à Colombier, et d'ailleurs. En l'occurrence, elle ira en Inde. JPM

Môtiers La maison bleue propose ateliers artistiques et exposition

La maison bleue, à l'entrée de Môtiers, transpire l'art par tous ses pores. L'immeuble abrite Yvo Mariotti et son épouse Christine Nicolet, et reçoit la visite de nombreux artistes. Après avoir fonctionné quelque peu en vase clos, la maison bleue s'ouvre aux autres et propose diverses activités, des ateliers de peinture aux week-ends de méditation. Ce n'est pas tout! A partir de vendredi et pour une semaine, le bâtiment accueillera une exposition à laquelle quatre créateurs prendront part.

Mariano De Cristofano

«Cela fait longtemps que nous organisons des choses à Môtiers, mais à l'intérieur d'un cercle d'amis. Nous sommes maintenant décidés à nous ouvrir à l'extérieur», explique Christine Nicolet. Un week-end de méditation active a déjà eu lieu à la maison bleue et d'autres suivront. «Il est important que l'être retrouve sa créativité, sa spontanéité dans l'art comme dans la vie», glisse notre interlocutrice.

Ateliers pendant les vacances

La maison bleue entend mettre sur pied un atelier de peinture hebdomadaire. Le premier groupe, comprenant des adultes et des enfants, devrait empoigner le pinceau dès janvier. Le but n'est pas forcément d'apprendre à peindre, mais de savoir utiliser les couleurs pour s'exprimer. Les futurs élèves, qui s'engageront pour un semestre au moins, seront aidés dans leur tâche par Christine Nicolet. Elle possède une formation de praticienne

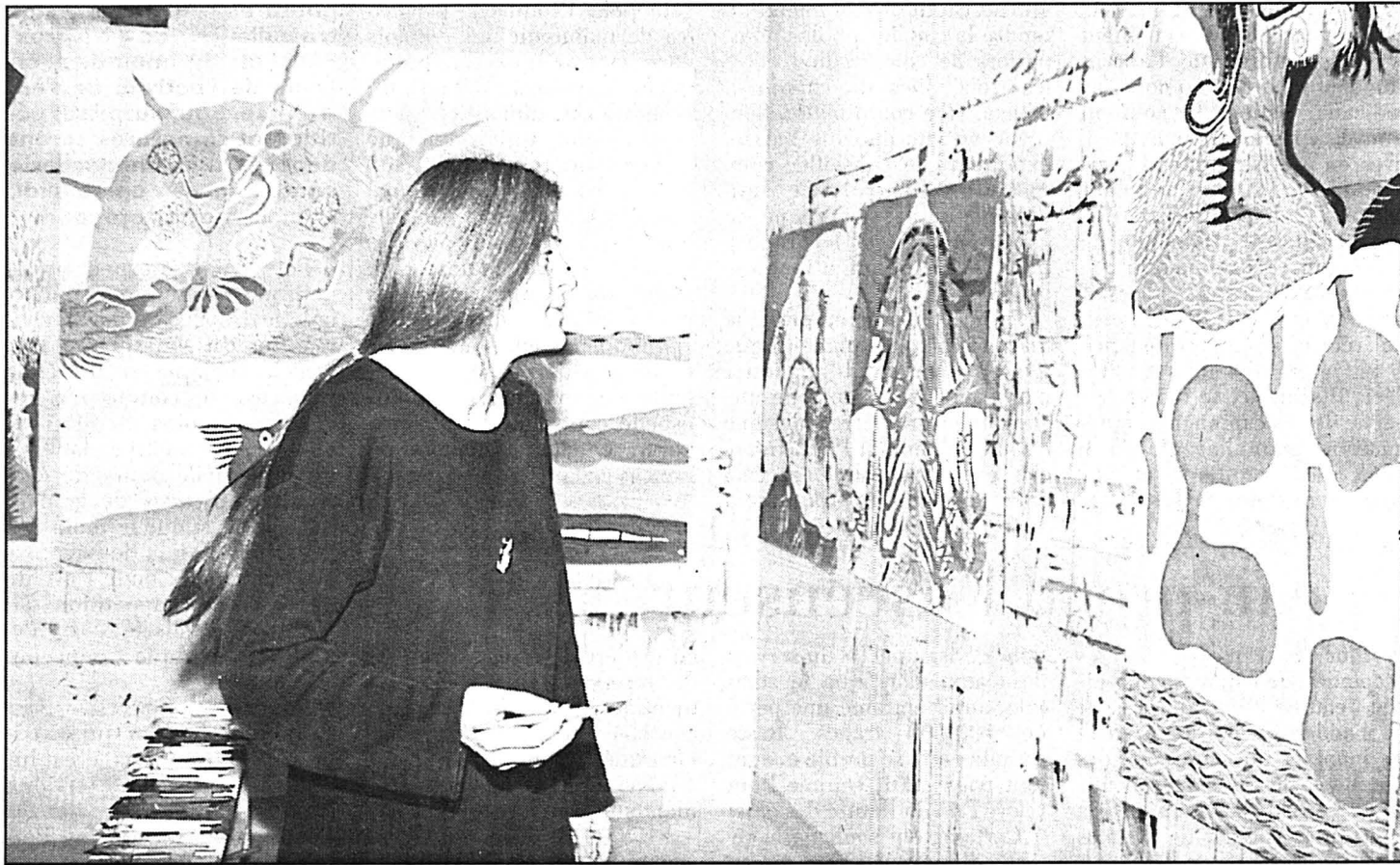

Christine Nicolet dans son atelier de peinture qui servira de cadre à quatre artistes pour une exposition prévue du 7 au 14 novembre. photo De Cristofano

en éducation créative et a déjà animé un tel atelier à Colombier.

Il est également prévu d'organiser des ateliers de peinture pendant les vacances d'automne et de printemps. Christine Nicolet précise. «Cela s'adresse plus spécifiquement aux enfants, mais les adultes intéressés peuvent y venir. Mais on évite d'avoir, en même temps, le papa, la maman et les enfants afin d'être plus libre. Le travail en groupe est important, car il permet de se confronter aux autres. En une

semaine, il est possible de progresser dans une démarche, de décanter les images qui arrivent à la surface pour ensuite aller plus loin dans la création.»

Vernissage vendredi

Du 7 au 14 novembre, la maison bleue sera le cadre d'une exposition. Quatre artistes y prendront part: Niseema, Yvo Mariotti, François Corbaz et Christine Nicolet. Les œuvres seront visibles chaque jour entre 17 et 20 heures.

Un vernissage, le 7 novembre, et un finissage, le 14, sont annoncés, les deux fois dès 17 heures.

Niseema, dont c'est la première exposition, proposera des collages - sur le principe des poupées gigognes russes - et des dessins. «Elle a déjà édité un livre pour enfants en Australie et elle le présentera aussi», souligne Christine Nicolet, qui exposera des dessins à l'encre de Chine et des peintures à la gouache. Yvo Mariotti sera présent avec une série de chaises, de construction métallique, et

des lampes. Il cogite actuellement pour préparer quelque chose de spécial. Suspense! Enfin, François Corbaz exposera de petits meubles antillais et des bougies. «Il est bien que les gens puissent voir que l'on est heureux au Val-de-Travers, que cela bouge, que l'on y fait des tas de choses», conclut Christine Nicolet. MDC

Renseignements pour les ateliers auprès de Christine Nicolet: La maison bleue, rue du Colège 6, 2112 Môtiers. Téléphone (032)861 33 40.

Mont d'Amin Trois mille arbres plantés

Durant neuf après-midi, près de 200 élèves provenant de neuf classes du collège secondaire de La Fontenelle à Cernier ont planté trois mille arbres dans la région du Mont d'Amin. Toujours accompagnés d'un enseignant, ils ont ainsi pu repeupler d'épicéas et d'érables la région de La Grande Berthière, à une altitude d'environ 1300 mètres, faites de pâturages à reboiser.

Chaque classe a planté durant une heure un peu plus de 200 arbustes et le reste de l'après-midi a été mis à profit pour rafraîchir les connaissances forestières des élèves, grâce au concours du garde forestier Jean-Pierre Jeanjaquet. La différence entre un sapin rouge et un sapin blanc ne fait plus l'ombre d'un doute maintenant!

Nombreuses découvertes

Les élèves ont également pu constater les évolutions des plantations effectuées ces dernières années, et en particulier de celle du sommet du Mont d'Amin.

Le beau temps aidant, chacun a pu faire de nombreuses découvertes sur les crêtes du Jura. Dans une lettre de remerciements adressée au garde forestier, les élèves des Geneveys-sur-Coffrane ont même écrit qu'ils avaient pris conscience de leurs faiblesses en face de la puissance et de la beauté de la nature

MHA

Cernier Le réfectoire du site tarde à prendre son envol

Le réfectoire du site de Cernier est toujours déficitaire malgré les efforts de promotion dont il est l'objet et le grand nombre d'élèves et de visiteurs. Situation quelque peu paradoxale! Le président Bernard Soguel et son équipe tentent de trouver une solution qui tienne compte des aspects économiques tout en ménageant la dynamique constatée depuis deux ans. Ils ont déjà obtenu l'appui de la Commission financière du Grand Conseil pour cela.

Philippe Chopard

La commission financière du Grand Conseil continue d'être

favorable à un soutien au développement du site de Cernier, mais elle n'en a pas pour autant oublié, dans son dernier rapport, de demander que le réfectoire de l'Ecole cantonale d'agriculture prenne enfin son envol. Si la subvention allouée par l'Etat est fixée pour l'an prochain à 60.000 francs, il faut que ce restaurant, géré par le DSR depuis 1995, puisse sortir des chiffres rouges.

Bernard Soguel, président du site, a indiqué hier que le réfectoire de Cernier devrait tourner à terme. Les difficultés qu'il connaît actuellement peuvent paraître paradoxales au regard de la dynamique constatée à Cernier depuis deux ans, mais le fait est que les nom-

breux visiteurs du complexe - 6000 sont attendus cette année - ne font pas fonctionner le restaurant. «Les gens viennent sur le site, mais n'y mangent pas encore, malgré tous nos efforts de promotion», a constaté Bernard Soguel. Quoi qu'il en soit, le réfectoire a aussi subi une très importante restructuration depuis 1993, en réduisant ses coûts d'exploitation d'un facteur de plus de dix.

Le DSR gère ses restaurants d'entreprises en comptant sur un bon afflux de clients extérieurs. A Cernier, la situation est un peu différente dans la mesure où ceux qui fréquentent le site ne font pas tourner le réfectoire. Cela en dépit de la hausse très importante du

nombre d'élèves de l'Ecole cantonale des métiers de la terre et de la nature. Toutefois, Bernard Soguel et son équipe se refusent à envisager de faire monter les repas à Cernier depuis la Cité universitaire de Neuchâtel, pour réduire le déficit. «La qualité de l'accueil sur le site en pâtirait et nous ne pourrions certainement plus concrétiser certains de nos nombreux projets de développement sur place, avec un restaurant réduit», explique le président. Pour l'heure, les repas du soir sont supprimés à Cernier. En attendant que la restauration prenne le même train que les autres institutions partenaires installées sur le site. PHC

Valangin Après Suchard, le cellier du château se mettra à la photo

Après l'histoire de l'épopée Suchard, le cellier du château de Valangin accueillera, dès samedi et cela jusqu'en décembre, une exposition de photographies de François Schaeffer, intitulée «Néons et autres actiniques». Derrière ce titre un peu mystérieux se révèlent de superbes séries de clichés couleur et en noir et blanc, faits par un photographe neuchâtelois hors du commun. François Schaeffer ne traite pas de «sujets», il ne choisit pas tel ou tel objet pour

ses qualités esthétiques, mais il se promène et met dans son viseur des lignes, des formes et des couleurs qui finissent par donner une étonnante image de beauté. Une étrange poésie se dégage alors de ses photos, à travers le cri des couleurs et le dynamisme des compositions.

Dans le cellier qui a retrouvé sa sobriété après la profusion des images Suchard, les visiteurs pourront admirer tout particulièrement la série de «néons» consacrée à ce

type d'éclairage dans son utilisation urbaine, tandis que les compositions en noir et blanc, au graphisme soigné, occuperont les autres salles.

S'intégrant parfaitement à la traditionnelle «invitation au musée» qui offre toute une série d'animations chaque mois de novembre, François Schaeffer initiera les visiteurs du château aux mystères de la «caméra obscura» et proposera dimanche de 14 à 17h la réalisation de portraits à l'ancienne. En nombre limité, vu

le nombre élevé de pellicule que cette technique requiert. Il sera également possible d'emporter des photographies que l'auteur créera gratuitement. /comm

Exposition de photos de François Schaeffer, «Néons et autres actiniques», château de Valangin, de samedi 8 novembre au dimanche 7 décembre; ouverture de 10 à 12h et de 14 à 17h, sauf le vendredi après-midi et le lundi toute la journée.

Le Pâquier Des sanitaires pour le stand de tir

Le stand de tir du Pâquier n'a toujours pas de sanitaires, et la société propriétaire entend bien pallier cette lacune. Elle a donc déposé des plans pour agrandir ce bâtiment, et, pour réduire les frais, réalisera la plus grande partie des travaux elle-même. Jusqu'ici, la population et les autorités ont accueilli son projet favorablement.

La société de tir Les Patriotes du Pâquier devra prochainement retrousser ses manches, onze ans après avoir pratiquement construit de ses mains son stand. Elle envisage en effet d'équiper ses installations de deux sanitaires pour que les fines gâchettes ne soient plus obligées d'utiliser les arbres ou les sous-bois pour satisfaire leurs besoins naturels. Dans la foulée, les tireurs, présidés par Jean-Philippe Christen, de La Joux-du-Plâne, entendent aussi rendre leur stand plus accueillant et aménager un petit local pour leur matériel, sur place.

Ces travaux seront effectués sur une place dégagée à côté du stand, qui sert actuellement aux joies annexes. Il est donc juste de parler d'agrandissement du bâtiment, et, bien sûr, la société propriétaire a déposé des plans au bureau communal du Pâquier. Outre les locaux projetés, les travaux consisteront à aménager une fosse digestive pour l'évacuation des eaux usées. La procédure est en cours jusqu'à ce soir, et n'a soulevé jusqu'à présent aucune opposition.

Confier ces travaux à une entreprise n'est cependant pas envisageable financièrement pour une société qui compte une vingtaine de tireurs actifs et une quarantaine d'hommes astreints aux devoirs militaires hors service. Comme en 1986, lors de la construction du stand, les membres réaliseront la plus grande partie des aménagements eux-mêmes. L'investissement sera réduit à une dizaine de milliers de francs de ce fait, principalement pour acheter le matériel nécessaire. Le stand, en 1986, avait coûté 30.000 francs. Il est actuellement équipé de cibles électroniques et d'un mur antibruit. Les travaux à venir vont le rendre plus confortable. PHC

Val-de-Ruz

Philippe Chopard
Case postale 22
2053 Cernier
Tél. (032) 853 16 46
Fax: (032) 853 43 31

PUBLICITÉ

Yverdon-les-Bains A la source du bien-être



Fr. 302.-
du 1.11 au 20.12
pp./chambre double

Prolongez l'été dans nos eaux thermales à 34°

Dans un cadre du XIX^e, le Grand Hôtel des Bains*** vous assure confort et bien-être.

Week-end 2 nuits
demi-pension, libre accès
aux 3 piscines du Centre Thermal.

Pour tous renseignements et réservations, appelez MARINA au **024/425 70 21**

GRAND HOTEL DES BAINS
Av. des Bains 22 • 1400 Yverdon-les-Bains

Le Locle Electricité: les gros consommateurs payeront moins

Deux volumineux rapports étaient portés hier soir à l'appréciation du Conseil général. Aussi bien la hausse du prix de l'eau que la baisse du prix de l'électricité pour les gros consommateurs ont été acceptées. Non sans discussion et refus à chaque fois du groupe popiste.

Pierre-François Besson

Par 18 voix contre 9, les élus ont accepté que Le Locle baisse le prix de son électricité en faveur des gros consommateurs, c'est-à-dire de certaines entreprises. Pour le libéral Gilles Payot, la chose est saine mais ne va pas encore assez loin, puisque la commune reste encore plus chère que ses homologues ailleurs dans le canton. Nettement plus partagé, le groupe socialiste acceptera la baisse mais votera en ordre dispersé. Selon Rinaldo Droz, cette réduction est malvenue alors que le budget communal annoncé pour 98 ne manque pas de se faire préoccupant. Et ce alors que la baisse ne profitera qu'aux seuls gros consommateurs. «Vu l'attitude des milieux patronaux, notamment en matière de subvention de la crèche, je n'ai pas envie de leur faire ce cadeau», indique le socialiste, pour qui de toute manière, cette réduction de prix paraît trop minime pour changer quoi que ce soit à l'at-

tractivité économique de la ville.

Droit de parole et Francis Matthey acceptent également la baisse alors que Laurent Huguenin, parlant au nom des radicaux, estime la solution trouvée «pas idéale mais positive» en prévision de la libéralisation des marchés de l'électricité. Combatif, Frédéric Blaser considère la réduction de prix «sans valeur» puisqu'elle se pratique partout. Ce serait grave si on ne s'alignait pas, lui rétorquera en substance Jean-Paul Wettstein. Pour Frédéric Blaser, «cette baisse fait partie de ces campagnes systématiques pour alléger le placement des capitaux et les charges des entreprises et re-

pousser le poids sur les petits». Le popiste se demande s'il ne vaudrait pas mieux attendre la conclusion des pourparlers de coordination entre les trois villes du canton et l'Ensa. Une coordination bien réelle en vue de cette baisse, expliquera le conseiller communal Wettstein. Ce qui n'empêche pas le groupe de gauche de refuser la proposition, la qualifiant d'inappropriée.

Francis Jeanneret porte la discussion sur le plan éthique tout en estimant qu'appliquer massivement ce genre de mesure lui «paraît irresponsable quand on connaît l'état financier de la commune. Et cela pour des intérêts purement

privés, et selon une logique du court terme». Au contraire, ce gain pour l'industrie permettra de maintenir des emplois dans la commune, lui rétorquera le radical Alain Rutti. Relevant la dimension politique plutôt qu'économique de la mesure (plus de 200.000 fr.), le conseiller communal Jean-Paul Wettstein rappelle que Le Locle n'a pas les moyens d'être moins cher mais doit se rapprocher des prix pratiqués ailleurs. Si la commune n'est pas en mesure de décider de l'ouverture probable des marchés, du moins est-elle contrainte de s'y préparer. Quelle le déplore ou non.

PFB

L'eau prend l'ascenseur

Plus aisée que prévu, l'acceptation de la hausse du prix de l'eau de 30 centimes et de l'abandon du préfinancement - montant qui sera sorti des comptes des SI pour aboutir dans ceux de la commune - a obtenu le soutien de 26 élus contre six (après le refus par 26 voix contre 7 d'un amendement popiste en faveur des abonnés poursuivant une activité à but non-lucratif). Généralement, les groupes se sont accordés à constater l'impossibilité de refuser la mesure, unique solution envisageable. La décision débouchera sur un bénéfice du compte d'exploita-

tion prévisionnel 98 du service des eaux, alors que le statu quo aurait entraîné une perte de 700.000 francs. Reste qu'une perte se profile malgré tout pour 2001, comme l'ont relevé l'un ou l'autre des élus.

Certains ont souligné la vétusté d'une partie du réseau d'eau, la plupart l'effort tout à fait supportable demandé au Loclois. A l'exception notable des populistes, estimant la mesure hors de propos. «Une hausse du prix de l'eau s'explique, mais ne se justifie pas!», estimera Danièle Cramatte, préconisant un échelonnement des réalisations à venir

en matière de réseau d'eau et de réservoir. Un échelonnement que Jean-Paul Wettstein considère comme étant déjà «marqué» par rapport au schéma directeur. Précisant le montant dû au titre du Sivamo - 315.000 fr. - le conseiller communal a estimé l'infrastructure nécessaire s'agissant de l'eau de secours. Pour autant, la ville s'apparente plutôt à Crésus pour ce qui est du volume d'eau disponible. Côté dossier des réservoirs en altitude, la commune privilégie actuellement la solution unique de la pluie, indique Jean-Paul Wettstein.

PFB

Franches-Montagnes Dés pipés pour la vente de soixante-sept chevaux

La place de Saignelégier, berceau de la race des Franches-Montagnes, a confirmé hier qu'elle avait un rôle central à jouer dans la mise en valeur de ses sujets. Une foule dense et de nombreux amateurs venus de Suisse alémanique notamment ont assisté à une mise aux enchères qui a vu 67 chevaux de la Montagne changer de mains. Le prix moyen offert de 6282 francs est tout à fait correct même... si les dés sont pipés.

Les mises de chevaux en Suisse sont encore sous le coup du protectionnisme. Les marchands qui désirent importer des sujets de l'étranger (surtout du demi-sang pour les concours) doivent disposer de droits d'importation. Ainsi, en achetant un cheval des Franches-Montagnes, ils disposent de cinq droits étrangers. Voilà qui profite à la race du Haut-Plateau mais qui fausse complètement les cinq mises qui se déroulent dans l'année en Suisse.

La chose a été frappante hier encore à Saignelégier. Le commissaire-priseur Ruedi Schatzmann, d'Avenches, a dû attendre sagement l'arrivée des marchands, qui font la loi, pour entamer la mise. Ces derniers ne parvenaient pas à se partager les sujets entre eux... Du coup, cette mise a été une parodie. Il y a bien peu de sujets qui ont connu une surenchère. Attribués entre marchands, les chevaux partent le plus souvent au prix de la taxation de base. Voilà qui ne

récompense guère le travail de l'éleveur.

Faut-il se plaindre de ce système? Samuel Bloch, de Schüpfen, leader des marchands de chevaux, estime que ce régime des quotas leur convient. Ils disposent certes d'un quasi monopole, mais ils assurent aussi l'écoulement des chevaux francs-montagnards. Samuel Bloch en est un défenseur en disant que c'est «encore le vrai cheval de paysan, qu'il en écoule en Allemagne, en Belgique et en Italie»...

Prix corrects

Pour en revenir à la mise d'hier, plus de 130 chevaux étaient annoncés. On a réduit le nombre à un sujet par exploitation. Sur les 96 chevaux retenus, 78 ont été mis en vente (suite aux tests vétérinaires, aux tests d'attelage...). Sur les 78 offerts, 11 chevaux n'ont pas été misés et sont rentrés à la maison (même s'il y a eu quelques ventes privées après coup).

Les 67 sujets vendus représentent une somme de 420.000 francs, soit un prix moyen de 6282 francs l'unité. L'an passé, le prix moyen était de 6257 francs contre 6345 francs en 1995. Chaque acheteur touche en prime... une tête de moine et le prix le plus élevé la girofle en bonus! C'est le sujet de Gaby Rais, des Cuffettes, Olga, qui a atteint le sommet de 8100 francs.

Président de cette mise, Clément Saucy se disait satisfait de l'opération mais s'étonnait de certains éleveurs qui réclament des prix de base trop élevés. «Il ne faut pas venir à une mise avec de tels sujets», lance-t-il. Ces éleveurs-là s'en prennent plutôt au système et à la commission de taxation... taxée de «commission de rabatteurs». Michel Gogniat

Nivarox-FAR Tabac pour la pétition

La population n'a pas rechigné devant le stylo. En une semaine, les pétitionnaires ont récolté 5115 signatures en faveur des travailleurs de Nivarox-FAR, et du maintien au Locle de l'activité de l'entreprise. Sauf surprise, pétition et signatures seront déposés à la Chancellerie cantonale cet après-midi. Francis Matthey répond.

Pour Willy Bernet, président du comité de soutien créé le 15 octobre dernier, le résultat est «inespéré». Durant la semaine qu'il s'était impartie, le comité n'a récolté pas moins de 5115 signatures à l'appui de sa pétition. Laquelle demande «un soutien efficace» de la part du canton «pour le maintien des 300 emplois de Nivarox-FAR au Locle, pour l'avenir de la ville». La pétition devrait être déposée cet après-midi auprès de la Chancellerie cantonale.

Pourquoi s'adresser au canton? «C'est lui qui distribue les subventions, c'est lui qui a fait visiter des terrains sans en parler à la ville du Locle», indique Willy Bernet. «Surtout, s'il n'a pas beaucoup de pouvoir dans ce type de dossier, il en a plus que la commune. Et c'est lui qui mène les tractations avec SMH». S'agissant du «soutien efficace» demandé par la pétition, le secrétaire FTMH traduit: «Nous espérons que le canton mette davantage sur la table pour Le Locle que pour Fontaines».

Interpellé par la pétition, le conseiller d'Etat en charge de l'Economie publique Francis Matthey indique comprendre la préoccupation des citoyens loclois face à la situation économique de la ville et pour le maintien de l'emploi. «C'est aussi celle du Conseil d'Etat, qui a toujours travaillé en vue du développement économique des Montagnes. Dans cette perspective, il accorde des aides différenciées en faveur des régions où l'implantation d'entreprises est plus difficile. Cette politique ne changera pas», souligne Francis Matthey.

PFB

Jura Dessous-de-table: le fisc n'a rien perdu

Contrairement à ce que nous écrivions sur la base d'une information fournie par l'administration fiscale, celle-ci n'a rien perdu pour cause de prescription dans l'affaire des dessous-de-table récemment jugée par le Tribunal de Delémont. La prescription qui rend non punissable le délit d'escroquerie fiscale sur le plan pénal n'est en effet pas atteinte sur le plan administratif.

Directrice du Service des contributions, Geneviève Bugnon a expliqué hier à Delémont que les procédures pénales et administratives sont distinctes. Si la lenteur de la justice a permis aux inculpés d'échapper à la sanction pénale, le fisc dispose d'une prescription absolue de 15 ans qui ne sera pas atteinte avant 2004 dans les cas les plus anciens des transactions frauduleuses. Par conséquent, le fisc, qui n'a pas laissé courir indûment des délais, réclamera aux auteurs de fraude le paiement de l'impôt soustrait et celui d'une amende qui équivaut à la fraude. Il réclamera encore les intérêts de retard

Pour ce qui est de Nivarox, «il s'agit d'un problème industriel et de compétitivité internationale», précise le conseiller d'Etat. «C'est d'abord à l'entreprise, qui a la responsabilité des marchés et de la technologie, d'identifier sa stratégie pour pouvoir se battre sur les marchés internationaux. Pas au monde politique. Mais nous avons obtenu la garantie de Nicolas Hayek qu'il examinerait les propositions pouvant lui permettre de développer son entreprise au Locle, en tenant compte aussi du développement à Fontaines. Le handicap est le suivant: une usine de 6000m2 est déjà construite à Fontaines. Cette usine, la SMH souhaite l'occuper et l'étendre. Au Locle, il faudrait construire, car les bâtiments actuels, aux dires de l'entreprise, ne conviennent pas aux développements voulus. Il appartiendra donc à l'entreprise de se déterminer. Pour sa part, le Conseil d'Etat a demandé que la SMH fasse tout ce qui était en son pouvoir en faveur de l'emploi au Locle. Dans le cadre de Nivarox ou d'une autre activité, voire par la mise à disposition des locaux au profit de la promotion économique».

Francis Matthey poursuit: «Notre préoccupation pour Le Locle va au-delà de Nivarox. Prenez l'exemple de Medos et d'autres. C'est dans cette perspective que nous travaillons. Le Conseil d'Etat fera le maximum pour que Le Locle et les Montagnes assurent leur avenir par le développement de l'emploi. Je pense que dans les mois qui viennent, nous pourrons en faire la démonstration».

Du côté de la ville, Josiane Nicolet indique avoir reçu une lettre de Nivarox-FAR. Une rencontre entre les deux parties est agendée au 12 novembre prochain. Pour sa présidente, Le Locle est en mesure de répondre aux besoins de l'entreprise en matière de terrain et de prix à la construction.

PFB



Un nombreux public, alémanique notamment, a assisté à cette vente aux enchères.

photo Gogniat

Montant à récupérer

Quant aux montants que le fisc pourra imposer et ainsi récupérer, il ne peut être évalué. Dans chaque transaction conclue il faut déterminer si la somme cachée au notaire provient du revenu ou de la fortune non déclarée du contribuable. La nouvelle taxation diffère aussi selon le revenu antérieur. Il s'ensuit qu'une évaluation même sommaire est difficile, d'autant plus que certains fraudeurs sont aujourd'hui insolubles. En tout état de cause, le fisc devrait pouvoir encaisser plusieurs dizaines de milliers de francs au moins.

VIG

Economisez jusqu'à Fr. 2000.— sur une Escort! Et même jusqu'à Fr. 3000.— sur une Mondeo! Jusqu'au 30.11.97, passionnez-vous pour des superéquipements ou des superfinancements ou des reprises exceptionnelles!

SUPER

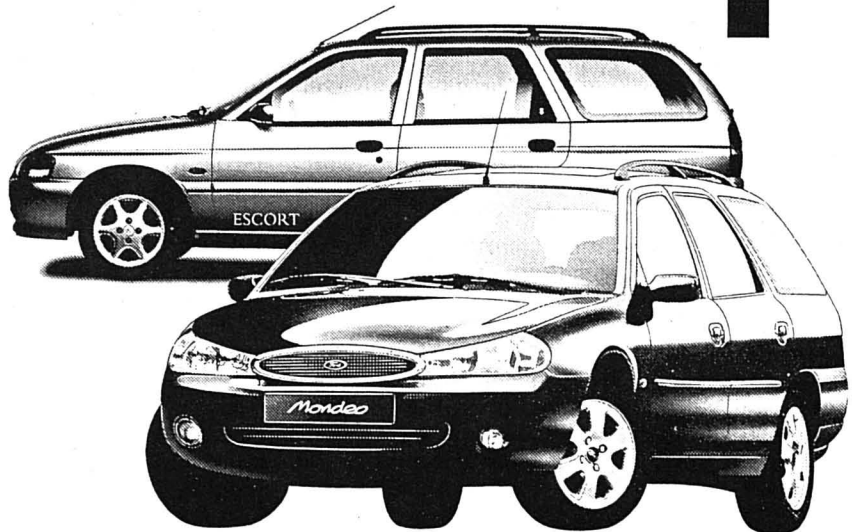

Promis. Réalisé.



Toutes les réductions de prix sont contenues dans l'offre et ne peuvent être cumulées avec d'autres actions.

LE LANDERON: Garage Pardal
BOUDRY: Garage Inter
COUVET: Garage Geiser
FLEURIER: Garage Autoplus
BOUDEVILLIERS: Garage Le Pit-Stop

GARAGE DES 3 ROIS SA

LA CHAUX-DE-FONDS: 8, bd des Eplatures
LE LOCLE: 51, rue de France
NEUCHÂTEL: 11, Pierre-à-Mazel

114523-110

PICK'DAY

B 45/97 valable du 5 au 11.11.1997

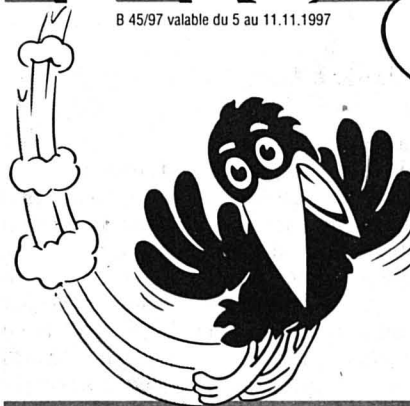

Est-ce clair?!

Nos succursales près de chez vous:

Cernier, Route de Neuchâtel 3 (Marché) •
Cortaillod, chemin de Ronzi 2 (Marché) •
Le Landeron, Route de Neuchâtel 46 (Marché) •
Peseux, Grand Rue 6

marin

Evian

1,5 litre pet

25%

1.19
0.89



Hit de la semaine!

Penèdes DO "René Barbier" 6.50 **4.99**

1994, 7.5 dl

Demi-crème UHT Toni 2.30 **1.95**

brûlée 2,5 dl

Crème à café Toni 1.55 **1.15**

bouteille 2,5 dl

Maggi sauce rôti liée 11.80 **8.80**

650 g

Ritmo citro vaisselle 1.70 **1.30**

750 ml

Nivea Vital 6.90 **5.90**

- body milk réactivant, 200 ml

- lait nettoyant confort, 200 ml

- crème de jour activante, 50 ml

12.45 **10.70**

Mr. Proper 3.90 **3.30**

- force citron, 750 ml

- ultra cascade, 500 ml

- salle de bain, 750 ml

Darling morceaux tendres 1.89 **1.39**

pour chiens

- boeuf, foie

boîte 1200 g

Tablettes Lindt 4.85 **3.35**

3 x 100 g

ass.

27%

3.35

Mastro Lorenzo / 7.20 **6.20**

Jacobs Médaille d'Or

28 portions

Fr. 1.-

6.20

7.20

Sun tablets 13.80 **10.49**

duo 2 x 540 g

10.49

13.80

Maggi 15.80 **7.90**

bouillon de boeuf

660 g

1/2 prix!

7.90

15.80

Domaine Cheval Blanc 7.99 **6.75**

Bordeaux AC, 1995

7.5 dl

6.75

Whiskas / 1.55 **1.19**

Pedigree Pal Poulet

tous les sortes 400 g

23%

1.19

1.55

Mr. Proper 3.90 **3.30**

- ultra nettoie tout citron /

spray vitres & multisurfaces,

500 ml

3.90

- ultra nettoie tout,

500 ml recharge 3.80

3.30

Hit du samedi!

Lait entier UHT

4 x 1 litre

24%

6.59
4.99



valable seulement le 8 novembre 1997!

(Seulement en quantité ménage)

discounteur de marques Le discounteur de marques Le discounteur de marqu

Offres valables du 5 au 8.11.1997 à: Cernier, Cortaillod et Le Landeron

Fromage à raclette coupé kg: 19.50 **14.50**

Gigot d'agneau d'Ecosse kg: 24.40 **15.95**

Côtelettes de porc kg: 17.30 **14.50**

Charcuterie coupée kg: 15.- **9.90**

Gendarmes 2 paires 200 g: 3.50 **2.80**

Pain Campaillou 360 g: 1.60 **1.20**

Pommes Golden kg: 1.70 **1.30**

Champignons 250 g: 1.90 **1.10**

Produits frais!



African Safari Club

Cruise & Safari «Seychelles»

50%

Jour	Ports
Mardi	Mombasa
Mercredi	Zanzibar
Jedi	en mer
Vendredi	Mayotte
Samedi/dimanche	Nosy Bé
Lundi/mardi	en mer
Mercredi	Praslin/La Digue
Jedi	Praslin/Mahé
Vendredi	Mahé
	Vol Mahé-Mombasa

Départ de Bâle: (ve.-di.) 21.11.-07.12.97

Hébergement dans l'un des hôtels du «Flamingo Holiday Resort».

au lieu de 4.520.-
17 jours
dès CHF 2.260.-
(cabine D, extérieure *)

*) toute autre cabine sur demande

Ce prix inclut: les vols, l'hôtel, la pension complète, la croisière, les transferts sur place ainsi que la carte de membre ASC. 89307-110

GARANTIE DE VOYAGE En composant le no. tél. 0844 805 855, vous serez directement reliés à votre agence ASC la plus proche, au tarif local

GG NETTOYAGES

Cuisines, salles de bains, fenêtres, appartements, petits débris.

Gérard Gisler
2015 Areuse
Tél. 032/842 51 04
079/408 73 24.
68362-110

JENNY Voyante unique

haute médiumnité affaires et amours
156 7994
7/7 Fr. 2.13/min.
87738-110

DONNEZ DU SANG SAUVEZ DES VIES

JO

Juracime

JURACIME SA
Fabrique de ciment
2087 Cornaux

organise une grande journée

PORTES OUVERTES

SAMEDI 8 NOVEMBRE 1997 de 9 h à 16 h

De la pierre au ciment, de la carrière au silo

VENEZ VISITER TOUTES NOS INSTALLATIONS

Concours - Animation pour les enfants - Cantine chauffée - Collation

Vous entendez mal... réagissez!

032-724 10 20

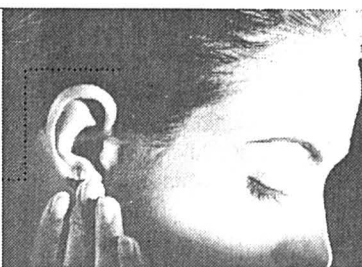

Centrale d'appareillage acoustique de Neuchâtel

Fondation Centrales S.R.L.S.

BULLE • LA CHAUX-DE-FONDS • FRIBOURG • GENÈVE
LAUSANNE • NEUCHÂTEL • PAYERNE • SION • YVERDON

DETTES? AIDE RAPIDE!

● discret ● simple
● nous réglons vos dettes ● plus qu'UNE petite mensualité
● aussi lors de poursuites ● également pour les entreprises

Retournez le coupon ou téléphonez! 026/424 97 13
Valex S.A., Beaumont 6, 1700 Fribourg (sans engagement).

Nom: Prénom:
Rue: NP/Lieu: RQC

La Neuveville Le tourisme régional sous la loupe

Depuis son ouverture, en avril 1995, l'Office régional du tourisme Chasseral-La Neuveville cherche à développer un tourisme doux, à accueillir des visiteurs intéressés par exemple par les balades à pied ou à vélo, l'hébergement chez l'habitant et les visites de caves. Que se passe-t-il si un groupe plus important débarque? Ou si quelqu'un souhaite monter à Chasseral? Et quel sera le rôle de la région lors de l'Expo 2001? Des questions que la secrétaire-animatrice Marion Duriez se pose quotidiennement.



Marion Duriez a peur que la région neuvevilloise soit oubliée lors de l'Expo 2001.

La fin de la saison touristique frappe à la porte de l'Office régional Chasseral-La Neuveville. Après avoir, une fois de plus en deux ans et demi, distribué conseils et informations, Marion Duriez entame une période plus calme. Comment la secrétaire-animatrice perçoit-elle l'évolution de la mentalité touristique?

- Comment avez-vous réagi à la toute récente décision du législatif en ce qui concerne l'avenir du Faucon?

- J'avais été intéressée par l'étude de faisabilité réalisée par Elitel. J'aimerais que le Faucon puisse devenir un hôtel garni. La région a besoin d'une telle infrastructure pour accueillir des groupes d'une cinquantaine de personnes en un seul endroit. A force d'être répartis entre plusieurs logis, les gens ne viennent plus. Ce qu'il faudrait, c'est un hôtel qui pro-

pose une chambre pour deux personnes à cent francs la nuit, avec le petit-déjeuner. Il n'y a pas besoin d'une salle de bains, d'une télévision et d'un téléphone dans chaque chambre. Un par étage suffit.

- Si le projet du Faucon était abandonné, quel autre endroit pourrait être susceptible de remplir ces conditions?

- Il faut de toute façon quelque chose à La Neuveville. Et si possible au bord du lac; c'est ce que les visiteurs souhaitent. Rénové, le Motel correspondrait à cette demande. J'encourage également les vacanciers à fréquenter les campings. L'hébergement chez l'habitant marche par ailleurs très bien.

- Une fois logés, les gens cherchent à se déplacer. La région les satisfait-elle?

- Tant qu'il s'agit de randonnées pédestres ou à vélo, les possibilités sont nombreuses. Je rappelle d'ailleurs que c'est bien un tourisme doux que nous cherchons à développer dans la région. Mais lorsque l'on me demande comment se rendre à Chasseral... Je dis que la promenade à pied est très belle, et pas si longue que ça.

J'envoie les intéressés chez Martin Grünig, à Nods, qui les conduit en minibus jusqu'au sommet. Je me dis que je n'ai pas le droit de leur dire non. Alors, j'essaie de trouver une solution. J'aimerais que la liaison Nods-Chasseral soit rétablie. La version à 8 millions est la seule envisageable. Soit on fait quelque chose de bien, soit on ne fait rien.

L'Expo 2001, une chance?

- Cette infrastructure pourrait être utile à l'horizon 2001. L'Expo est-elle une chance pour La Neuveville?

- Je crains que, faute de moyens financiers, peu de projets soient réalisés ici-même. Ce qu'il faudrait, c'est que les gens s'arrêtent dans la région. La navette Iris ne fera certainement pas escale...

- Est-ce que le Zeppelin de l'Artepilage du Jura, s'il est réalisé, y passera?

- J'ai peur qu'on soit les petits oubliés. A titre de comparaison: si l'Expo se déroulait à Lugano, les gens n'iraient pas à Ascona...

- Toujours dans le cadre de l'Expo 2001, la création de l'association Tourisme Trois Lacs vous séduit-elle?

- Le 24 octobre dernier, on nous a expliqué, à Neuchâtel, que le comité de l'Expo a souhaité qu'un seul organe touristique établisse les liens avec les responsables cantonaux du tourisme. L'Office du tourisme du Jura bernois deviendra membre de cette association. J'ai peur, en tant que représentante d'un petit office régional, de ne pas être écoutée.

Une branche économique

- En vous écoutant, on peut avoir l'impression que l'ORTCN est un peu seul? N'y a-t-il pas de répondants?

- Je suis contente de ce que l'on a pu faire jusqu'à présent. J'aimerais davantage, mais je manque de moyens permettant d'intensifier la promotion. La population ressent apparemment l'office de manière positive; surtout depuis que nous nous occupons des réservations pour le théâtre. Certaines personnes n'avaient encore jamais eu l'occasion de passer à la rue du Marché 4. Ce sont souvent les gens de la région qui la connaissent le moins. Pourquoi pourtant aller chercher plus loin ce que l'on a sous la main? Je crois que la population est en train de s'en rendre compte. Je ne perds pas espoir, mais je crois que peu de monde se rend compte que le tourisme est une branche économique.

Propos recueillis par Françoise Tschanz

Bienne Expo 2001: on avance...

Un thème et des intervenants de qualité ont visiblement intéressé le public qui s'est rendu en masse, hier soir, au Palais des Congrès de Bienne. «Expo 2001 - Artepilage de Bienne» a fait recette. Un intérêt déçu. Sortis de là, les auditeurs se posaient la même question: «Qu'a-t-on appris de neuf?».

Jacqueline Fendt, directrice générale de l'Expo 2001, a introduit son exposé sur l'état des travaux par quelques chiffres. Ceux-ci, depuis qu'elle a été nommée, ont bien sûr évolué: 200 projets étudiés, 60 entretiens avec des leaders de l'économie, 40 entretiens avec des philosophes et des historiens, etc. Et tout cela en six mois. On avance, pas de doute, comme avance la construction du catamaran-Navette Iris qui sera testé en mer prochainement.

Le conseiller d'Etat Mario Annoni avait la délicate mission de développer le thème de l'aménagement du territoire. Il ne pouvait esquiver les 47 oppositions qui ont été déposées dans le cadre de la mise à l'enquête du plan de quartier cantonal, le 22 septembre dernier. Elles émanent de douze organismes et associations, ainsi que de privés, qui seront convoqués pour «parvenir à des solutions». Dans cette optique, le

conseiller d'Etat a lancé un «appel aux opposants» pour qu'ils se présentent avec une «attitude positive et constructive».

Rudolf Burkhalter, directeur de l'Expo 2001, a décrit les moyens de transport de l'exposition qui devront être «attractifs et innovateurs». L'Expo 2001 sera «le meilleur des marchés pour de nouveaux produits». Quant à la promotion touristique de la région, elle sera assurée par la toute récente association «Tourisme 3 Lacs».

Dirigée par la présidente du gouvernement bernois Elisabeth Zölch-Balmer, la rencontre a permis d'entendre aussi le maire de Bienne, Hans Stöckli. Son discours a porté sur les objectifs 2001: «renforcer l'image de la région; montrer que cette région est apte à réaliser quelque chose». Un projet autour duquel se sont attablées les communes de Brügg, Ipsach, Eviard/Macolin, Port et Nidau, en compagnie de Bienne.

Quelques questions ont fusé, juste avant l'exécution en fanfare de la «Marche de fête», composée par un Biennois. Puis, l'apéritif a été offert au terme de la rencontre. Valait-il mieux se taire, quitte à se faire reprocher un manque de transparence ou se répéter? Affreux dilemme.

ASA

BRÈVE

Bienne Investir et économiser

L'exécutif biennois veut augmenter ses investissements d'un tiers. Pour éviter un endettement supplémentaire, un paquet d'économies, de 11,5 millions de francs, est

prévu. Le personnel contribuera à l'effort à raison de 1,8 million, imputé à la caisse de pension. Quatre à cinq millions seront enlevés du processus budgétaire. /ats

DU 5 AU 8 NOVEMBRE 1997:

7% +

= 10%

DE RABAIS

SUR TOUS NOS CANAPÉS, FAUTEUILS ET TABLES DE SALON.

Profitez de vous offrir un superbe cadeau de Noël: du 5 au 8 novembre 1997, tous nos ensembles rembourrés, canapés, fauteuils et tables de salon vous coûtent jusqu'à 10% moins cher! Nous nous réjouissons de votre visite et sommes toujours prêts à vous conseiller.

Pfister Meubles
LE PLAISIR D'ÊTRE CHEZ SOI.

ENSEIGNEMENT

Les cours du samedi

Le 22 novembre

■ **Peinture sur porcelaine** (les 22 et 29 nov.) (adolescents et adultes)

De 10h à 12h - Fr. 48.- achat du matériel auprès de l'enseignante, entre Fr. 3.- et Fr. 10.-

■ **Arrangement floral** (adolescents et adultes)

De 14h à 17h - Fr. 56.-

■ **Confectionner un sweat en jersey avec capuchon ou col** (adolescents et adultes)

De 8h à 12h - Fr. 48.- (matériel en sus)

■ **Préparer les biscuits de Noël** (adultes)

De 9h à 12h - Fr. 33.-

Le samedi 29 novembre

■ **Confectionner sa bûche de Noël** (adultes)

De 8h30 à 11h30 - Fr. 46.-

■ **Confectionner une cape** (adultes)

De 8h à 12h Fr. 48.- (matériel en sus)

■ **Artisanat indien** (enfants)

De 8h à 12h ou de 13h30 à 17h30
Fr. 48.- achat du matériel auprès de l'enseignante, env. 60.-

■ **Préparer les biscuits de Noël** (enfants)

De 9h à 12h - Fr. 33.-

Loisirs

école-club migros

Ecole-club Migros
Rue du Musée 3
2001 Neuchâtel
Tél. 032 / 721 21 00

Renseignements et inscriptions :

NOUVEAUX COURS

Inscrivez-vous maintenant

Débutants:

Début des cours, jeudi 6 novembre 1997

Anglais:

jeudi 18 h 15 - 20 h

Allemand:

jeudi 18 h 15 - 20 h

Avec connaissances, entrée à n'importe quel moment.

113479-111

le monde des langues - les langues du monde

inlingua
école de langues 032 / 724 62 29

16, avenue de la Gare - 2000 Neuchâtel

Votre société anonyme sans capital ni impôts, dès Fr. 290.-/mois

Optima, 022 707 6031.

06-172589/4x4



Dès le mardi

11 novembre

Grand concours L'EXPRESS

123 C'EST GAGNER

Gagnez des prix
pour une valeur
de

Fr.

50'000.-

- 2 voitures
- 2 scooters
- 2 téléviseurs



GARAGE
C. Mosset
NEUCHÂTEL

306
PEUGEOT



106
PEUGEOT

L'EXPRESS

se lit partout...

Chez soi,
chaque matin,
c'est encore
mieux!



SCOOT'ELEC
PEUGEOT

123
C'EST
GAGNER

Offre
valable
durant le
concours!

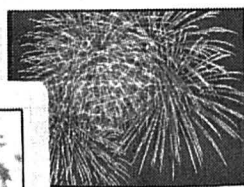

PANASONIC

Jeanneret
Neuchâtel expert

Je m'abonne à l'essai

Oui, je profite de votre offre, sans frais! Je me réjouis de lire l'actualité de ma région et de participer au grand concours **L'EXPRESS**

Offre réservée uniquement aux nouveaux lecteurs et sur territoire suisse

Nom: _____

Prénom: _____

Rue: _____ N°: _____

NP: _____ Localité: _____

Date: _____ Signature: _____

Coupon-réponse à découper et à retourner à:
L'EXPRESS, Service de diffusion
Case postale 561, 2001 Neuchâtel
par fax: 032 / 724 36 14 ou par Internet <http://www.lexpress.ch>

L'EXPRESS me sera livré chaque matin par le porteur du quartier ou par la Poste.

DENNER commun

Plus de 400 articles sont 20% meilleur marché que chez Migros et Coop!

Comparaison de prix: jour-test, 22.10.97 à Zurich		DENNER	MIGROS	COOP
Juvina gazeuse	6 x 1.5 litre	3.80	prix calculé pour 6 x 1.5 l 5.10 Aven, 1.5 l, -.85	prix calculé pour 6 x 1.5 l 5.70 Swiss Alpina, 1.5 l, -.95
Skipper jus de fruits directement pressés oranges blondes, sanguines, grapefruit rose	7.5 dl	2.45	3.10 Sun Queen, 7.5 dl	—
Morny bouillon de viande	500 g	8.40	prix calculé pour 500 g 10.50 boeuf spécial, 1 kg, 21.—	prix calculé pour 500 g 11.70 Knorr 850 g, 19.90
Pop corn salé	150 g	1.40	prix calculé pour 150 g 1.80 Pop Corn, 50 g, -.60	prix calculé pour 150 g 2.47 Zweifel Pop Corn, 100 g, 1.65
Truta fromage d'Italie	200 g	1.90	2.60 volaille en tranches, 200 g	2.80 volaille, 200 g
Bananes étrangères	1 kg	1.95	2.70 bananes, 1 kg	2.80 bananes, 1 kg
Ariel box lessive complète	5 kg	13.50	—	16.90 Ariel, 5 kg
Combimex anticaries dentifrice	100 ml	2.40	3.— Candida antitartre, 100 ml	prix calculé pour 100 ml 5.20 Elmex rouge, 75 ml, 3.90

BAISSÉ

Langnese doré liquide

500 g

au lieu de 4.70

4.40

Moitié prix

100'000 sachets Morny sauce à la crème

pour env. 3.5 dl de sauce

33 g

Prix d'essai!

50

au lieu de 1.05

Nouveau et en exclusivité chez DENNER!



COMPARAISON DE PRIX: jour-test, 22.10.97 à Zurich

DENNER	Morny sauce à la crème	pour 3.5 dl	1.05
MIGROS	M sauce à la crème	pour 3.5 dl	1.20
COOP	Knorr sauce à la crème	pour 3.5 dl	1.30

1 sachet par achat

Moitié prix

100'000 Jovial mousse fixante

Eclat et protection de vos cheveux

200 ml

Prix d'essai!

1.95

au lieu de 3.90

Nouveau et en exclusivité chez DENNER!



1 spray par achat

COMPARAISON DE PRIX: jour-test, 22.10.97 à Zurich

DENNER	Jovial mousse fixante	200 ml	3.90	DENNER	3.90
MIGROS	Curl Style mousse traitante	200 ml	4.40	MIGROS	4.40
COOP	Beldam mousse traitante	150 ml	3.30	COOP	4.40

200'000 bo Merlot Dea 1996

vin rouge de Rouma

75 cl

Prix d'

2.45

au lie

Ces articles sont également disponibles chez les détaillants indépendants des satellites DENNER! Me 5.11.1997/sem.45

Nous sommes toujours *plus* avantageux!

Chez DENNER le café en grains est jusqu'à 35% plus avantageux que chez Migros et Coop!

Royal Espresso en grains 500 g

nique.



PRIX!

Moitié prix

Moitié prix



100'000 sachets Imko mélange de noix

cacahouètes, noisettes, amandes et noix de cajou

Nouveau et en exclusivité chez DENNER!

250 g

Prix d'essai!

1.10

au lieu de 2.25

1 sachet par achat



COMPARAISON DE PRIX: jour-test, 22.10.97 à Zurich prix calculé pour 250 g

DENNER	Imko mélange de noix	250 g	2.25	DENNER	2.25
MIGROS	Sun Queen	150 g	1.70	MIGROS	2.83
COOP	Pitjes mélange de noix	300 g	4.20	COOP	3.50

100'000 paquets de deux Primess chocolat Crémant

paquet de deux
2 x 100 g



Prix d'essai!

0.95

au lieu de 1.95

Nouveau et en exclusivité chez DENNER!

1 paquet de deux par achat

COMPARAISON DE PRIX: jour-test, 22.10.97 à Zurich prix calculé pour 200 g

DENNER	Primess Crémant	200 g	1.95	DENNER	1.95
MIGROS	Frey Crémant	100 g	1.10	MIGROS	2.20
COOP	Arni Crémant	100 g	1.30	COOP	2.60

prix

Moitié prix

Moitié prix

les Mare

Nouveau et en exclusivité chez DENNER!



6 bouteilles par achat

50'000 pièces Salumificio Cremonese Salami Milano

pièces de 320 g-350 g

100 g

Prix d'essai!

1.975

au lieu de 3.95

Nouveau et en exclusivité chez DENNER!



1 pièce par achat

COMPARAISON DE PRIX: jour-test, 22.10.97 à Zurich

DENNER	Salami Cremonese	100 g	3.95
MIGROS	Salami Citterio Milano	100 g	5.20
COOP	Salami Citterio Milano	100 g	5.10

100'000 cakes Grand Roll Café

Nouveau et en exclusivité chez DENNER!

200 g



Prix d'essai!

0.90

au lieu de 1.85

1 cake par achat

3.60



DENNER SUPERDISCOUNT

Action-fr
JUSQU'À ÉPUISEMENT DU STOCK!

Tous les flans
(caramel, chocolat, vanille)
le lot de
6 x 125 g
750 g

33% gratuit

2.-

Action-fraicheur
du 3.11 au 8.11

Rumsteck de bœuf I
1er choix du Pays
le kg

~~42.-~~ **36.-**

Seulement Société coopérative Migros
Neuchâtel-Fribourg

Action-fraicheur
du 5.11 au 8.11

Filet de saumon
de Norvège
le kg

7.-
de moins

Action-fraicheur
du 5.11 au 8.11

Concombres
de serre
importés
400-500 g
la pièce

1.50

Action-fraicheur
du 5.11 au 8.11

Concombres
de serre
importés
400-500 g
la pièce

1.50

Action-fraicheur
du 5.11 au 11.11

M-Lard fumé
à cuire
«produit suisse»
les 100 g

~~2.05~~ **1.55**

Actions-fraicheur
JUSQU'À ÉPUISEMENT DU STOCK!

Fondue toute prête
avec vacherin fribourgeois
le lot de 2 x 800 g
1600 g ~~19.40~~ **15.-**
du 5.11 au 8.11

Petits pains
croustillants précuits
300 g ~~2.40~~ **1.80**
du 5.11 au 11.11

Crème pour le café UHT
25 cl ~~1.55~~ **1.10**
50 cl ~~2.70~~ **2.-**

Toutes les confitures «Anna's best»
(fraises, abricots,
framboises, cerises)
150 g ~~1.80~~ **1.30**
En vente dans les MM und MMM

Action-fraicheur
du 5.11 au 8.11

Tortilla «Anna's best»
au jambon ou aux légumes
280 g

à prix d'essai **2.90**
~~3.90~~

En vente dans les MM et MMM

Action-fraicheur
JUSQU'À ÉPUISEMENT DU STOCK!

Fondue toute prête
le lot de 2 x 800 g
1600 g

~~18.-~~ **14.-**

MIGROS
Le Pays-Fraicheur

Action-fraicheur
du 5.11 au 8.11

Kiwi
de Nouvelle-Zélande
le kg

~~4.50~~ **3.50**

Serrières
A louer tout de suite ou pour
date à convenir:

**Atelier
Surface
administrative**

- plain-pied, environ 170 m²
- équipé de sanitaires
- bureau séparé

Renseignements et visites
tél. 032/731 98 89 471132-152

TRANSPLAN AG
Liegenchaftsverwaltung
Länggassstrasse 54, 3000 Bern 9
Tel. 031 300 42 42, Fax 031 300 42 49
<http://www.immopool.ch>

L'EXPRESS

Editeur:
Fabien Wolfrath
Rédacteur en chef:
Stéphane Sieber

Tirage contrôlé: 29.393 exemplaires
(REMP, mai 1997)
Lecteurs 69.000 (Mach Basic 96)

RÉCEPTION:
4, rue Saint-Maurice, 2001 Neuchâtel
Tél. (032) 725 65 01
Téléfax 724 77 36

Ouverture: du lundi au vendredi,
de 8 h à 18 h (vendredi: 17 h).
Nos bureaux peuvent être atteints
par téléphone de 7 h 50 à 12 h
et de 13 h 55 à 18 h.

En dehors de ces heures, une permanence
est ouverte du dimanche au vendredi
de 18 h à 24 h.

ABONNEMENTS:
4, rue Saint-Maurice, 2001 Neuchâtel
Tél. (032) 725 65 01

Tarifs pour la Suisse

3 mois	6 mois	12 mois
Fr. 75.-	Fr. 142.-	Fr. 268.-

Y compris 2% taxe TVA.
Souscription par téléphone, par bulletin
d'abonnement ou à notre réception,
rue Saint-Maurice.

CHANGEMENTS D'ADRESSE
Les ordres de changement d'adresse,
pour une durée de 6 jours ouvrables,
au minimum, doivent parvenir par écrit
cinq jours ouvrables à l'avance.
Les frais seront facturés avec le
renouvellement de l'abonnement.

PUBLICITÉ
Régie des annonces: Publicitas SA
4, rue Saint-Maurice, 2001 Neuchâtel
Tél. 032 / 729 42 42
Fax 032 / 729 42 43

Délais: 2 jours avant la parution à 12 h,
édition du lundi: jeudi à 12 h.

Avis mortuaires, naissances et tardifs:
la veille jusqu'à 21 h.
Le courrier concernant cet avis est à
déposer rue de la Pierre-à-Mazel 39
en dehors des heures d'ouverture
de la réception.

Couleurs: 4 jours ouvrables, 8 h. 900219-110

Reservé pour votre annonce. Un appel suffit:
Rue St-Maurice 4 - 2001 Neuchâtel
Tél. 032 / 729 42 42 - Fax 032 / 729 42 43
PUBLICITAS

LOEW LE SPÉCIALISTE BON MARCHÉ

1876 VINS - ALIMENTATION - TABAC 1876

Maison neuchâteloise depuis 120 ans à votre service

NOS ACTIONS DE LA SEMAINE

CÔTES-DU-RHÔNE Sél. Loew VDP DES COTEAUX DU PONT DU GARD SYRAH 1996 carton de 6	litre 3.65 17.95
BORDEAUX Rouge AC 1996 Château Les Cabrolles carton de 6	26.50
CHIROUBLES AC 1995 bouteille	6.70
NEUCHÂTEL Blanc AOC 1996 bouteille	5.95

Jusqu'à épuisement du stock

BIERE CARDINAL LAGER 10-PACK 10 x 33 cl	7.95
DASH lessive box 5 kg	11.95
Kellogg's Loops Pomme-Cannelle 375 g	2.70
SALADE DE FRUITS boîte 820 g	1.95
PÊCHES boîte 820 g	1.75
TUC trio-pack (2 classic + 1 paprika) 3 x 100 g	4.25

DÉGUSTATION DE VINS FRANÇAIS
Sél. Martenot
UNIQUEMENT À MARIN-CENTRE
LES 7 ET 8 NOVEMBRE 1997

Neuchâtel: tél. 032/725 80 50 Centre Migros Portes-Rouges
Serrières: tél. 032/731 32 32 Battieux - Ch. des Noyers 2 - 30 places
La Neuveville: tél. 032/751 51 50 Centre commercial «Migros» - 130 places
La Chaux-de-Fonds: tél. 032/913 60 61 Rue D.-JeanRichard 28 - Devant Métropole-Centre
Peseux: Cap 2000 tél. 032/731 88 44
Marin-Centre tél. 032/753 63 53

Bosnie Les rapatriés «volontaires» se retrouvent en terrain miné

Des milliers de réfugiés sont rentrés en Bosnie, plus ou moins volontairement. Cette région, en pleine reconstruction, émerge à peine du chaos. Berne a choisi la précipitation. Raisonnable ou risqué? Reportage contrasté en zones serbe, croate et musulmane.

Daniel Wermus/Infosud

La Bosnie est un vaste chantier.

Dans ce pays encore truffé de mines, porté à bout de bras par la force internationale (Sfor) et 500 organisations humanitaires, des centaines de milliers de maisons sont en construction.

Mais le cœur n'y est pas. L'Etat unitaire rassemblant des peuples fratricides, voulu par les accords de Dayton il y a deux ans, reste virtuel. La Pax Americana est alimentée en deutsche marks, mais n'offre pas d'emplois. Quant aux investisseurs... Qui oserait placer ses billes dans une économie instable, voire mafieuse?

Le renvoi plus ou moins forcé des Bosniaques réfugiés en Europe alourdit donc une tâche déjà surhumaine. 200.000 sont censés rentrer en 1997, 500.000 autres par la suite. Pourquoi la Suisse est-elle si pressée?

Aide au retour

A fin octobre pourtant, Berne se félicitait: 5000 Bosniaques ont déjà quitté notre pays. Sur les 18.000 restants, 10.000 doivent partir d'ici à fin avril, voire début juillet. La Confédération est fière de son



Vite, retaper avant l'hiver... S'il reste de l'argent.

photo Wermus

modèle d'aide au retour «volontaire», admiré à l'étranger. 46 millions ont été dépensés, une moitié pour les individus, l'autre pour des projets de développement: écoles, emplois, soutien psycho-social, logements, infrastructures...

L'argent est versé uniquement à des œuvres d'entraide, et non aux autorités locales.

Ajoutez à cela les bons offices de Gret Haller, médiatrice à Sarajevo, les hébergements temporaires construits par l'aide en cas de catastrophe et un effort pour réduire la dette extérieure bosniaque.

«La plupart des gens doivent rentrer, on est d'accord», concède Arne Engeli, responsable des projets en ex-Yougo-

slavie de l'Entraide protestante suisse (Eper). «Mais dans certaines régions c'est encore impossible, même dangereux. Trop de gens partent paniqués par les intimidations de nos autorités. La Suisse, elle, n'a pas le couteau sur la gorge. Qu'est-ce que ça lui coûte d'attendre encore un an, que la situation soit vraiment

stabilisée? Ce serait une contribution tangible à la paix.»

Cas difficiles

Les œuvres d'entraide ont recensé un millier de cas problématiques: gens originaires d'une région dominée par l'ethnie hostile, jeunes en formation, couples mixtes, gens âgés sans famille sur place...

Apporter une aide sans discrimination

En aucun cas, les Croates ou les Musulmans originaires des zones serbes ne peuvent rentrer: «De jure, nous n'existons pas, affirment Visaticki et Sakib Curan, du mouvement humanitaire islamique Merhamet. Près de 800 personnes restées ici ont été jetées hors de leur maison et vivent dans des caves ou des tentes, ou dans la rue. Plavsic n'est pas meilleure que la bande de Pale. Elle joue seulement une autre carte. On est ici comme des prisonniers.»

8000 catholiques sur 80.000 avant la guerre subsistent dans la région de Banja Luka. Et 4000 Musulmans sur 60.000. Des vieux surtout. Les 207 mosquées sont toutes détruites.

Pourtant, la solution passe par les Serbes. L'Eper est bien consciente qu'il faut aider toutes les parties, même ceux qui sont mal vus en Occident. «Nous ne sommes quand même pas tous des sauvages», s'exclame Daria, travailleuse sociale à Banja Luka.

Or, la RS n'a reçu que 2% de l'assistance internationale à la Bosnie en 1996. A terme, ce développement inégal va renforcer l'amarantisme des Serbes. C'est pourquoi l'Eper soutient l'IOCC, Charité chrétienne orthodoxe internationale, mouvement basé aux Etats-Unis. N'ayant aucun compte à rendre à l'Eglise serbe, très nationaliste, l'IOCC inocule peu à peu, à travers une aide indiscriminée, l'amour du prochain ethnique. DWE

La situation n'est pas la même partout

L'imbricatio de l'entité serbe de Bosnie, la Republika Sprska (RS) sera-t-il dénoué aux élections parlementaires du 21 novembre, suivies d'un scrutin présidentiel en décembre? Pas sûr. Dans la Fédération croato-musulmane (FCM), la situation est très contrastée. Prenons le cas de deux zones qui ont vu revenir des réfugiés de Suisse.

«La région a pour 3 milliards de francs de dégâts... et nous ne savons plus où mettre les gens. 95% des maisons sont fichues», soupire Bago Slavo, le maire d'Odzak, réfugié lui aussi. Cette enclave croate de la FCM encerclée par la RS, est reliée au monde via la Croatie par un bac sur la Save. Plaine très fertile, elle comptait 30.000 habitants avant la guerre, ainsi que 3500 travailleurs en Suisse.

Quinze mille personnes (70% de Croates et 30% de Musulmans) sont déjà rentrées, dont 3000 dans des campements. Contrairement à Mostar, les deux ethnies, qui ont combattu ensemble, s'entendent bien. Le curé et le mufti boivent leur café ensemble. Les Serbes ont rendu ce territoire en février 1996 en incendiant maisons (après les avoir désosées), fabriques, écoles, églises, mosquées. L'infrastructure a été méthodiquement anéantie. Les projets agricoles et l'aide à la reconstruction sont débordés par les nouveaux arrivants.

Des prix suisses

La réintégration, avant l'hiver, est un casse-tête: «Sur 2500 personnes parties en Suisse, 500 sont déjà rentrées. On sait bien que les autres de-

vront suivre, pour retrouver des maisons inhabitables. Les quatre cinquièmes n'ont pas d'eau ni d'électricité. Et bien sûr, il n'y a pas de travail», ajoute le maire.

Les produits d'usage courant ont des prix «suisses»: liquide vaisselle 3 fr 50, kg de patates 1 fr, piles 3 fr... Mais les rares salariés gagnent souvent moins de 100 fr par mois. Un mètre cube de bois coûte 50 francs. Alors, le chauffage, on oublie. L'aide helvétique au retour (une famille et deux enfants: 12.000 fr) suffit pour refaire le toit, mettre des fenêtres et des portes à une ou deux pièces. Et après?

«Qu'ils rentrent aujourd'hui, pas demain»

Tout autre son de cloche à Sanski Most, fief musulman au nord-ouest, reconquis aux Serbes en 1995. «Que les réfugiés rentrent aujourd'hui, pas demain!» Elu maire, le général Mehmet Alagic, héros de la guerre, mène la reconstruction d'une main de fer... dans un environnement mafieux, accuse la rumeur.

Les maisons repoussent comme des champignons, les écoles absorbent chaque jour de nouveaux élèves, les usines redémarrent: bois, briques, charbon, caoutchouc, textiles, bonbons... Il y a deux ans, la région dévastée n'avait que 500 habitants. Aujourd'hui 65.000. Le chef-lieu voit s'ouvrir cafés, boutiques, pharmacies, cinéma, garages, jeux vidéo. Même si pour l'instant, seuls les soldats britanniques de la Sfor, les coopérants étrangers ou les trafiquants du marché noir ont les moyens d'en profiter.

Un test: quatre Serbes viennent d'être élus parmi 30

conseillers municipaux. Alasic a promis de bien les accueillir, ce qui pourrait favoriser le retour des déplacés serbes. Surnommée «ville fleurie», Sanski Most entourée de 74 villages était un paradis touristique. 20 charniers rappellent un terrible génocide: rien qu'à Kozarak, 11.000 Musulmans sont portés disparus.

Des tracteurs, des Mercedes

«Ce pays doit être rapidement remis sur les rails. Sinon, la guerre va reprendre. On a besoin des réfugiés pour le reconstruire, tout de suite. Les Serbes aussi, s'ils n'ont commis aucun crime. Ceux qui vivent bien au chaud aux crochets des pays européens vont oublier qui ils sont. Ils ne doivent pas rentrer avec une Mercedes, on a besoin de tracteurs pour défricher 25.000 hectares. Une terre et du travail les attend. Ceux qui disent le contraire sont des flemmards», insiste le général dans une langue fleurie.

Ce n'est pas l'avis d'Edin Mesic, au village voisin de Hrustovo: «Je cherche du boulot tous les jours. Sans relations, je n'ai aucune chance». Rentré de Renens (VD) en septembre, il a interrompu son apprentissage de serrurier, malgré le soutien de son patron vaudois. «Je suis parti pour protéger ma mère et ma sœur, qui ont accepté de rentrer, effrayées par les autorités suisses. Avec 14.000 francs, nous tiendrons jusqu'à Noël». A 19 ans, Edin retape la maison, s'occupe de la génisse et veille la nuit: «La zone serbe est à quelques mètres, des rôdeurs viennent frapper. Les mêmes qui ont massacré tout le monde ici il y a cinq ans.»

«Ils ont assez traîné en Suisse, qu'ils rentrent. Les réfugiés sont les chouchous de l'aide étrangère, les gens restés ici ne reçoivent rien». Dinko, vétérinaire au Comité méthodiste d'urgence (Umcors), organisme américain soutenu par l'Eper, reflète bien l'opinion locale. Mais l'Umcors aide sans aucune discrimination. Les conditions lui semblent acceptables pour de nouveaux retours après l'hiver.

Effets pervers de l'aide au retour

«Ne renvoyez pas les réfugiés maintenant!», rétorque le révérend Karlo Visaticki à l'évêché catholique de Banja Luka: «La Suisse veut ré-

L'Eper a organisé un voyage d'information sur le terrain.

Là pourtant, les organisations humanitaires tablent sur les accords de Dayton, qui prévoient le retour dans le lieu d'origine. «Aujourd'hui, peu de Bosniaques y croient, mais ils verront peu à peu qu'il n'ont pas d'autre choix», affirme Ranko Vojvodic, patron de l'un des rares journaux serbes démocratiques «Nezavisne Novine», financé par l'aide américaine.

Reste à miner le noyau dur des Serbes, qu'ils soient du côté de la présidente Biljana Plavsic à Banja Luka ou de l'irréductible Radovan Karadzic à Pale. Tant que ce dernier ne sera pas arrêté et remis à la Cour de La Haye, la situation restera explosive. DWE

La Bosnie en chiffres:

51.000 km²
1991: 4,3 millions d'habitants (44% Musulmans, 31% Serbes, 17% Croates)
1996: 2,8 millions (dont 750.000 déplacés dans le pays) plus 1,2 millions d'émigrés
275.000 morts dont 16.000 enfants
500 associations humanitaires
2 à 6 millions de mines enfouies
Production globale: 10% du niveau de 1991
Chômage: 65%
Salaire mensuel moyen: 80 DM (67 francs)
Retours des expatriés (à mi-97): 300.000

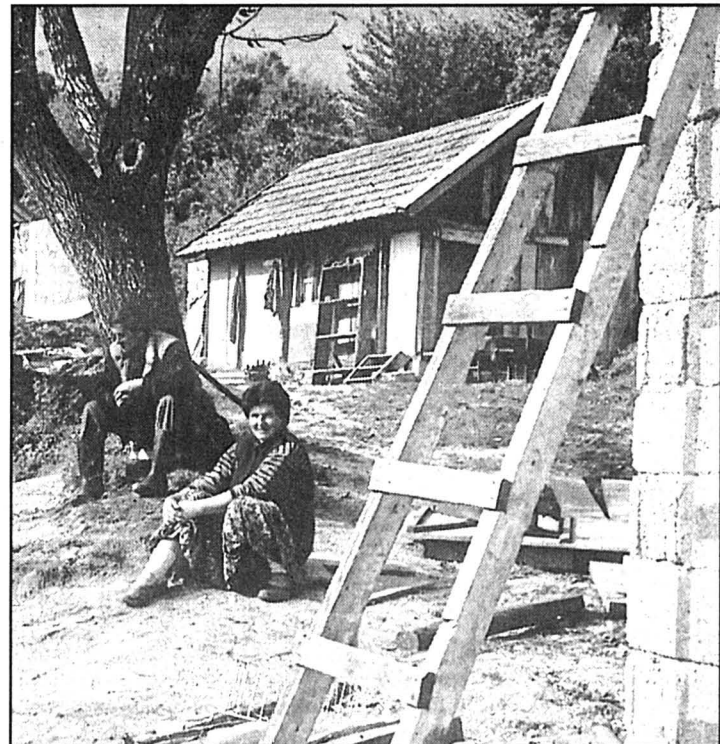

A Sanski Most, fief musulman, la reconstruction bat son plein. Le maire assure que les rapatriés sont les bienvenus. photo Wermus

Surprise

Des offres surprise ABM jusqu'au 24 décembre.

Ravissantes décorations de Noël cherchent sapins sympathiques. Un choix immense compte sur votre talent pour décorer votre maison.



Sympa et différent

JACQUES CASTERMANE

« De l'adulte à l'homme mûr »

Conférence

Vendredi 21 novembre 1997 à 20 h 15
Grand Auditorio Bellevaux 51 - Neuchâtel.

Réservations au 032/853 52 61
(15 h-18 h). 111685-110

! Récupérer mon argent! Que faire ?

Ne vous laissez pas marcher sur les pieds plus longtemps. Nous nous occupons de vous récupérer votre argent d'une manière conséquente, professionnelle et rapide. Nous prenons vos réclamations en charge à partir de Fr. 10 000.-, même anciennes.

SARTOS AG

Tél. 071 / 686 85 10

033-330793-110C

SANGIORGIO

La boutique du tailleur

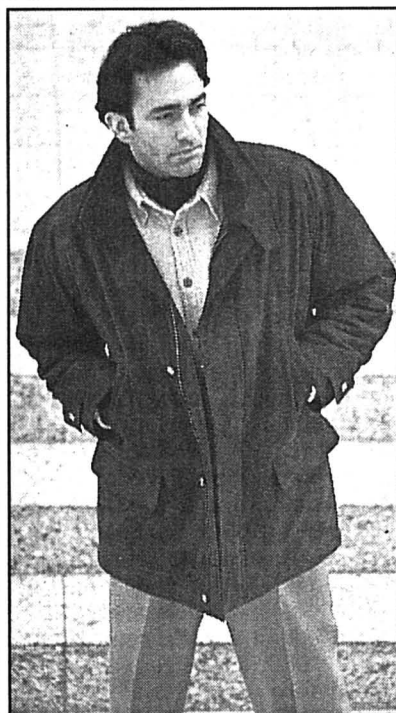

Vestes Manteaux
Pantalons

Retouches gratuites 115119-110

PRÊT-À-PORTER
MESSIEURS - DAMES

Fausses-Brayes 15, 2000 Neuchâtel
Tél. (032) 725 69 20

MOTS CROISÉS

Horizontalement: 1. La célébrité lui vient de son gigantesque appétit. 2. Pas morose du tout! 3. Africains du nord. 4. Objet affranchi - Un habitué de son igloo. 5. Poitrail de boeuf. 6. Parfums ou remugles, c'est selon... - Miettes de son. 7. Bandeau - Signe de répétition - Partie nulle. 8. Note - Gouverné. 9. Vilaine mine, comme ça... - Langage thaï. 10. Conjonction - Source nourricière. 11. Déplacé - Signature de connaissances.

Verticalement: 1. Un spécialiste des pleins et déliés. 2. Sauce vinaigrette. 3. Plus il est sec, plus il fait soif! - Piège à mouches. 4. Passage entre les eaux - Un idéaliste souvent intransigeant. 5. Un qui joue tout près du but. 6. Dans le coup - Pronom personnel. 7. Le friç en fait un assassin - Sans végétation. 8. Conjonction - Javelot primitif. 9. Refus d'expression.

Solution demain.

SOLUTION D'HIER

Horizontalement: 1. Vigilance. 2. Epinal - En. 3. Tel - Roi. 4. Ecervelée. 5. Ratées - An. 6. Sas - Sud. 7. NE - Taxe. 8. Sirop. 9. Iloite - Ere. 10. Ru - Juin. 11. Exister.

Verticalement: 1. Vétérinaire. 2. Ipéca - Lux. 3. Gilets - So. 4. In. Réalités. 5. Larves - Ré. 6. Aloès - To - Je. 7. Il - Sapeur. 8. Ce - Eaux - Ri. 9. Entendement.



Imprimés
rapides
Photocopies

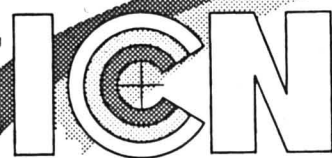

IMPRIMERIES CENTRALES NEUCHÂTEL SA

4, rue St-Maurice
Neuchâtel
Tél. 032 725 11 03



Réservé à votre annonce

Rue St-Maurice 4 - 2001 Neuchâtel - Tél. 032 / 729 42 42 - Fax 032 / 729 42 43

PUBLICITAS

POUR VOS SOIRÉES DE FIN D'ANNÉE
TOUTES LES SEMAINES
DU MERCREDI AU SAMEDI

SOIRÉE MUSICALE



Notre menu de fête!

- Rampon garni aux champignons
ou
Carpaccio de saumon
- La Perche du Lac
- Médallions de boeuf au poivre vert
Jardinière de légumes
Croquettes rôti
- ou
Suprême de faisan aux pommes
Fruits, spätzli ou nouilletes
- Assiette de fromage d'ici ou d'ailleurs
- Pommes au four

Fr. 33.- (musique comprise)

7 JOURS SUR 7 - TOUTE L'ANNÉE
2074 MARIN - TÉL. 032/ 755 72 55



Restaurant
du Château
de Vaumarcus
Tél. 032 / 836 36 10

JOURNÉE MÉDIÉVALE
JEUDI 6 NOVEMBRE 1997

Repas des chevaliers, vins à gogo,
jeux et animation avec le troubadour
sur réservation. Forfait: fr. 75.-



DEPUIS 20 ANS À VOTRE SERVICE
CONTRÔLE GRATUIT DE L'AUDITION, ESSAIS
D'APPAREILS ACOUSTIQUES, NETTOYAGE,
RÉPARATION TOUTES MARQUES

● Tous les 1ers jeudis du mois, de
09 h 00 à 12 h 00 chez

PHARMACIE BOURQUIN- COUVET
Grand Rue 11 - prendre rdv par tél au 032/ 724 53 24

● Tous les 3es jeudis du mois, de
09 h 00 à 12 h 00 chez

PHARMACIE CENTRALE- FLEURIER
Rue du Grenier 1 - prendre rdv par tél au 032/ 724 53 24

SURDITÉ DARDY
APPAREILS ACOUSTIQUES

2000 NEUCHÂTEL Rue des Moulins 30 Tél. 032/ 724 53 24
Ouvert tous les jours

LIGNE DIRECTE
157 1240

SÉLECTION 7503 - Fr. 0.86/min

L'EXPRESS

Cette semaine
dans L'Express:
5 reportages et
5 questions en page
«magazine», 50 cartes
journalières Onde Verte
tirées au sort
et votre participation
automatique au tirage
du prix surprise
en décembre 97.

Bonne lecture
et bonne chance!

GAGNER AVEC
ONDE VERTE
ÇA ME TRANSPORTE,
MON PTTI!

ONDE VERTE

LA CARTE DES TRANSPORTS
PUBLICS NEUCHÂTELOIS



CONCOURS

CENTRE DE L'ÎLE À BOUDRY

DISCOUNT DE L'ÎLE

- Jumilla 2.20
litre
- Goron du Valais 4.90
Fully 95, 75 cl
- Vin rouge Bouches-du-Rhône 2.60
96, 75cl
- Chasselas romand 96 3.95
75 cl
- Moulin à vent, Martenot 6.90
AC 95, 75 cl
- Henniez gaz. + verte 35
litre
- 1/2 Fromage, Tilsit 10.-
suisse, kg
- Yoghourts «Toni» 45
gob. 180 g

- Bière Kronenbourg 7.50
10 x 33 cl
- Coca-Cola 1.55
1,5 litre
- Arkina 4.50
6 x 1,5 litre
- Pampers 12.90
box
- Papier W.-C. Haklé 8.90
3 couches, 18 rouleaux
- Dash 9.90
box 5 kg

HORAIRE: CENTRE DE BOISSONS 8 h - 18 h 30
Lundi matin fermé
Jeudi jusqu'à 20 h
Samedi jusqu'à 17 h

RESTAURANT - BAR 6 h - 22 h, 7 jours sur 7
Vendredi et samedi jusqu'à 23 h
TÉL. 032 / 842 22 44 - 842 22 93

STATION D'ESSENCE ET SHOP 24 sur 24, 7 sur 7
Cartes de crédit
Billets 10/20/50

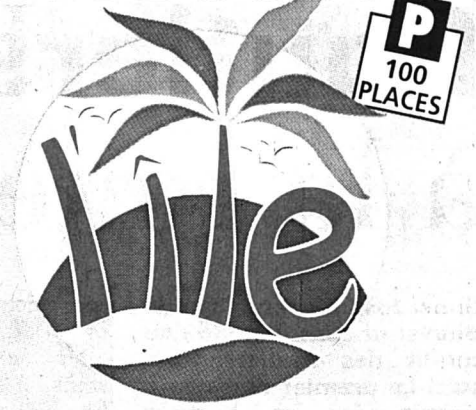

RESTAURANT

Vendredi soir 7 novembre 1997

Tripes à la neuchâteloise Fr. 16.-

Dimanche 9 novembre 1997

Filets de perche 220 g frites Fr. 16.-

Côtelettes d'agneau provençal
Croquettes, tomates au four, salade Fr. 17.50

Dès 15 heures, thé dansant

PRODUITS FRAIS

- Nescafé Gold luxe 12.90
bocal 200 g
- Mandarines 1.30
«Satumas» kg
- Poireaux verts 1.50
kg
- Saucisse aux choux 9.-
kg
- Tranches de porc, 19.50
casis, kg

PARTIR?

Soutenez la campagne «Réfugiés: Les causes de l'exil»

Prenez contact! 031 307 22 22

Faites un don! CCP 10-1010-6

Amnesty International

Grand concours de coloriage

ouvert à tous les jeunes jusqu'à 15 ans



Règlement du concours :

Demande dans l'un des magasins mentionnés ci-dessous un carton pré-imprimé, colorie-le au gré de ton imagination et rapporte-le dans le même magasin, au plus tard samedi 6 décembre 1997.

Une surprise t'attend!

Les auteurs des meilleurs dessins seront récompensés par ...

1er prix : 1 séjour VIP à Disneyland® Paris de 3 jours et 2 nuits pour 4 personnes.

Vol aller-retour avec AIR FRANCE

Prix de consolation : 100 puzzles Disney

Les gagnants seront avisés personnellement et par écrit.



Nestlé

MEDIUM
Alexie
156 73 45
2.13 / min
434233-110

Carreleur indépendant
pose de carrelage,
bon prix avec
garantie sur
demande.
Tél. 730 68 66
ou
079/417 56 09.
116348-110

Avant 7 heures

être informé grâce
au portage à domicile.

Une possibilité offerte par

L'EXPRESS

FIAT DUCATO:
120 MANIÈRES DE
TRANSPORTER.

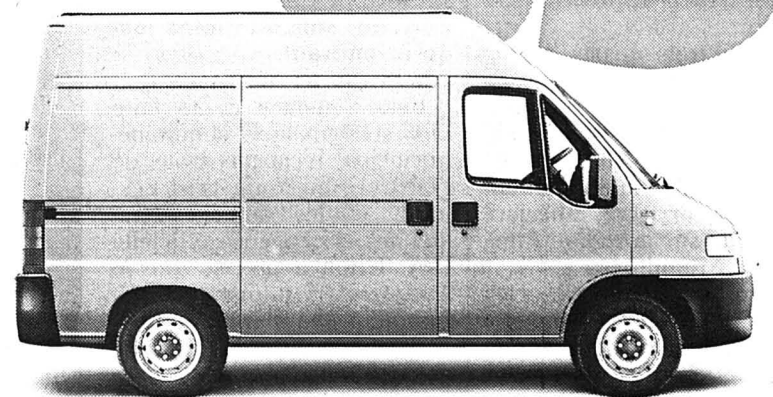
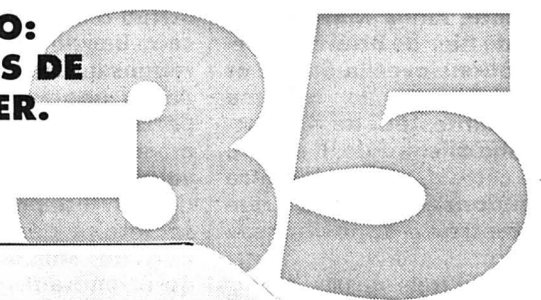

Notre meilleur travailleur de force vous propose au bas mot 120 versions! Vous n'avez que l'embaras du choix: Fourgon jusqu'à 12 m³ de volume (voir ci-dessus, version Grand Volume), Fourgon vitré, Panorama, Minibus, Combi, Pick-up ou version 4x4, etc. Avec 3 empattements et 4 motorisations essence, diesel ou turbodiesel entre 1.9 et 2.8 litres, il est encore plus universel. A partir de Fr. 26750.-, LEASING 0% TVA incluse.

Intérêts à 0% pour un leasing de 24 mois, 2,2% pour un leasing de 36 mois et 3,3% pour un leasing de 48 mois par Fiat Crédit SA. Par exemple Fiat Ducato 1.9 turbodiesel Châssis-cabine: Fr. 887.15 par mois pour 24 mois, Fr. 615.55 pour 36 mois, Fr. 480.30 pour 48 mois. Prix catalogue Fr. 26750.-, caution 10%, kilométrage illimité, assurance casco complète obligatoire, TVA comprise. Service complet de garanties avec TOP MOBILITÉ et TOP ASSISTANCE.

Neuchâtel: GARAGE M. FACCHINETTI, P. & J.-M. ROHRER, 032/724 21 35.

Travers: Garage Touring, 032/863 38 38.

Magasins concernés par le concours :

- Super Centre Ville, La Chaux-de-Fonds
- Super Centre Portes-Rouges, Neuchâtel
- Super Centre Delémont
- Super Centre Ajoie

- Centre Colombier
- Centre La Treille, Neuchâtel
- Centre Moutier
- Centre Le Locle

Coop Neuchâtel-Jura
Jura bernois

Santé Les désavantages sociaux touchent les femmes

Si avec l'âge les femmes se plaignent plus de leur santé que les hommes, c'est davantage parce qu'elles sont défavorisées socialement qu'en raison de facteurs biologiques. Une étude montre que la facture médicale imputée aux femmes ne tient pas compte de l'importance du travail domestique effectué gratuitement.

Le Bureau fédéral de l'égalité entre femmes et hommes et l'Office fédéral de la santé publique ont présenté hier une étude intitulée «Genre et santé après 40 ans». La recherche a été menée par une équipe dirigée par Maryvonne Gognalons-Nicolet, du département de psychiatrie des Hôpitaux universitaires de Genève.

Entre 40 et 64 ans, les femmes ont tendance à déclarer un plus mauvais état de santé que les hommes. En réalité, elles ne sont pas plus malades, a dit Mme Gognalons-Nicolet. L'étude montre que les désavantages sociaux influencent négativement l'état de santé psychique et physique. En moyenne, les femmes de cette tranche d'âge sont moins bien formées et ont un statut professionnel et un revenu plus bas que leurs contemporains. D'ailleurs, dans une situation sociale défavorisée comparable, les hommes se sentent au moins aussi malades que les femmes.

Si les femmes font plus

usage de prestations médicales que les hommes, elles s'impliquent aussi davantage dans les soins à la famille et aux proches. Continuer à dire que les femmes coûtent cher, c'est refuser de reconnaître l'importance du travail domestique de santé effectué gratuitement, a déclaré la directrice du Bureau de l'égalité Patricia Schulz. Des spécialistes estiment que ces soins permettent des économies annuelles de 10 à 12 milliards de francs.

Le manque de reconnaissance du travail informel de santé renforce la discrimination envers les femmes âgées. Comme elles disposent d'une espérance de vie plus élevée que les hommes, elles nécessitent aussi d'une aide professionnelle accrue avec le grand âge. C'est alors que les coûts occasionnés sont visibles, contrairement aux contributions gratuites qu'elles ont apporté auparavant.

Pas plus malades

Après 65 ans, et surtout après 75 ans, l'influence des données comme le revenu ou le statut social décroît au profit de l'usure biologique. L'état de santé diffère sensiblement entre les deux sexes, mais dans ce cas aussi, la différence d'espérance de vie moyenne joue un rôle. Une plus grande partie des hommes plus fragiles sont déjà morts, selon Mme Gognalons-Nicolet. Contrairement aux attentes, la majorité des personnes âgées, en tout



Une étude montre que la facture médicale imputée aux femmes ne tient pas compte de l'importance du travail domestique de santé qu'elles effectuent gratuitement.

photo Keystone

cas jusqu'à 75 ans, ne se sent pas plus malade ou insatisfaite que la moyenne de la population. L'augmentation des maladies chroniques constatée par l'équipe de recherche ne constitue pas leur problème spécifique de santé, contrairement aux incapacités dans le quotidien.

Presque 80% des personnes de plus de 75 ans vivant à domicile ne présentent pas de

restrictions fonctionnelles essentielles. Parmi les 20% qui ont des difficultés ou des incapacités dans la vie quotidienne, on recense très peu d'hommes vivant seuls. Apparemment, ils s'en sortent plus mal que les femmes et sont souvent obligés d'entrer en institution. Cette différence est peut-être en rapport avec la division sexuelle du travail, d'après les chercheurs.

Cette étude propose différentes mesures, mais soulève aussi beaucoup de questions qui méritent d'être analysées à fond, a affirmé Patricia Schulz. Le concept de genre (sexe social) doit guider dorénavant la politique de la santé, la formation des spécialistes et la recherche. Mais surtout, il est temps que l'on reconnaisse la valeur du travail domestique de santé des femmes./ats

Franc Lien temporaire avec l'euro envisagé

La Banque nationale suisse (BNS) n'exclut pas de lier temporairement le franc suisse à l'euro par un taux de change fixe, mais seulement en cas d'extrême nécessité. Hans Meyer, président de la BNS, est par ailleurs sceptique sur les chances à moyen terme de l'union monétaire européenne.

Si le franc suisse était sous une pression énorme et qu'il s'appréciait dans des proportions qui perturbent sévèrement l'économie helvétique, «nous pourrions réagir en fixant le taux de change du franc à l'euro», a déclaré M. Meyer, hier à Zurich, devant la Chambre de commerce Suisse-Etats-Unis. Un franc suisse surévalué causerait notamment d'importants problèmes aux entreprises exportatrices du pays, tout en favorisant leurs concurrents étrangers sur le marché national.

Comme tout pays en Europe, la Suisse a «un intérêt vital» à ce que l'UEM soit un succès», a par ailleurs souligné M. Meyer. «Une forte croissance en Europe est essentielle à un développement économique sain en Suisse tandis qu'une situation économique peu brillante de l'UE contribue à affaiblir la croissance économique de notre pays», a-t-il noté.

Scepticisme

Hans Meyer a par ailleurs exprimé son scepticisme, ses doutes et ses réserves sur les chances à moyen terme de l'UEM. Selon lui, le problème principal n'est pas lié au démarrage mais aux dix premières années de l'union.

Le président de la banque d'émission a également estimé vraisemblable que des pays importants ne remplissent pas les critères de convergence pour la qualification à l'euro./ats

Banques La Californie veut reconsidérer ses sanctions

Le ministre californien des Finances Matt Fong estime que la crise entre l'Etat fédéral et les banques suisses sera bientôt résolue. La Californie veut reconsidérer ses sanctions à l'égard des établissements bancaires suisses, a-t-il affirmé à l'ambassadeur suisse Alfred Defago lors d'un entretien.

La Californie a suspendu depuis l'été ses relations financières avec les succursales des trois grandes banques suisses: l'Union de Banques Suisses (UBS), le Credit Suisse et la Société de Banque Suisse (SBS).

Optimisme de mise

Cette mesure a été présentée par les autorités comme un acte de protestation contre la lenteur des banques suisses dans la résolution de l'affaire des fonds en déshérence. L'ambassadeur de Suisse

aux Etats-Unis a rencontré Matt Fong lundi lors d'une visite en Californie. Selon la radio alémanique, Matt Fong a estimé que, au vu des informations qu'il a reçues de son interlocuteur suisse, des banques et de son Ministère des Affaires étrangères, le problème devrait être résolu à l'amiable sous peu. De son côté, l'ambassadeur Defago a qualifié son entretien avec Matt Fong de fructueux. «Il

m'a également indiqué qu'il considérait de façon positive les mesures entreprises par les banques. Je pense qu'une solution sera trouvée dans un proche avenir».

Mais celle-ci ne devrait pas intervenir avant le 8 décembre. Des responsables financiers de plusieurs Etats et villes américains se réuniront à cette date à New York pour une conférence sur leurs relations avec les banques suisses./ats

Effort à l'Est

La Suisse veut renforcer ses efforts pour retrouver les titulaires de comptes en déshérence d'Europe de l'Est. Leurs biens avaient été confiés à des œuvres caritatives en 1975, a expliqué Thomas Beglinger, vice-responsable de la «task force».

En début d'année, la Pologne et la Hongrie ont reçu des listes avec des titulaires de comptes en déshérence. Une autre liste de 630 noms doit être publiée avec les noms de détenteurs de comptes originaires d'autres pays, surtout d'Europe de l'Est./ats

Lausanne Gymnasiens dans la rue

Après les étudiants, c'est au tour des gymnasiens de se mobiliser pour défendre la qualité de la formation. Sur leur appel, quelque 200 jeunes ont manifesté hier à Lausanne. Les étudiants de l'Université ont pour leur part décidé de poursuivre la grève commencée lundi.

Le mouvement des gymnasiens est coordonné par le Cage (Contre l'austérité gymnasiennes ensemble), un comité qui compte une soixantaine de membres issus de la plupart des gymnases vaudois. Leurs revendications portent sur la qualité de la formation qui leur est dispensée.

Ils demandent notamment une baisse du nombre d'élèves par classe et une réduction des taxes semestrielles. Ils réclament aussi des cours à options diversifiés. Les jeunes mobilisés ont décidé de renouveler leur manifestation aujourd'hui. Un débat public est prévu demain avec le conseiller d'Etat Jean-Jacques Schwaab.

De justesse

De leur côté, les étudiants de l'Université de Lausanne ont voté de justesse la poursuite de la grève commencée lundi. Une partie d'entre eux souhaitait attendre l'assemblée générale des fonctionnaires du 11 novembre avant de prendre une décision. Les autres voulaient au contraire maintenir la pression sur le Conseil d'Etat vaudois. Une nouvelle assemblée générale est prévue aujourd'hui pour décider de la suite du mouvement.

Les revendications des étudiants sont les mêmes que lors des semaines de grève d'avril dernier. Ils réclament le retrait de l'avant-projet de loi sur l'Université, l'arrêt des mesures d'économies dans l'ensemble de la fonction publique ainsi qu'une amélioration du taux d'encadrement des étudiants. Les grévistes demandent aussi qu'aucune chaire d'enseignement ne soit supprimée dans le cadre du rapprochement avec l'Université de Genève./ats



Une manifestation des fonctionnaires et des étudiants avait déjà eu lieu lundi. photo K

BRÈVES

Vache folle Cas à Yverdon

Un nouveau cas de vache folle a été découvert dans le district d'Yverdon (VD). Né en septembre 1990, l'animal atteint a vu le jour avant l'interdiction d'affouragement avec des farines animales. C'est le 32e cas d'encéphalite spongiforme bovine (ESB) enregistré cette année en Suisse. Conformément à l'arrêté fédéral urgent de décembre 1996, tous les bovins de l'exploitation nés avant le 1er décembre 1990 seront abattus, a annoncé hier l'Etat de Vaud dans un communiqué. Les descendants directs de la vache malade seront également éliminés./ats

Viande OVF intransigent

L'Office vétérinaire fédéral (OVF) a interdit à deux entreprises, une allemande et une française, d'importer de la viande en Suisse. Ces mesures font suite au récent scandale des importations illégales de bœuf britannique en Allemagne et ne s'appliquent qu'à ces deux sociétés. La Suisse avait exigé que la France et l'Allemagne mettent en place un contrôle de la viande exportée vers la Suisse. Les autorités françaises et allemandes n'ayant pas répondu, l'OVF a décidé d'interdire aux entreprises soupçonnées d'importer de la viande./ap

Genève Héritière d'Onassis menacée

La petite fille et unique héritière de la fortune de l'armateur grec Aristote Onassis a été menacée d'enlèvement. Une enquête est en cours à Genève. Athina Roussel, 12 ans, vit avec son père sur la côte lémanique. Des mandats d'arrêt internationaux ont été lancés contre certains des auteurs de ces menaces. La fortune de l'enfant s'élève à plusieurs centaines de millions de dollars. Aristote Onassis, mort en 1975, avait eu deux enfants. Son fils Alexandre s'est tué en 1973. Sa fille Christina avait épousé M. Roussel. Elle est morte en 1988./ats

Prison Fin de la rénovation à Hindelbank

Les travaux de rénovation partielle de la prison pour femmes de Hindelbank (BE) se sont achevés fin octobre. Ils ont duré 30 mois et ont coûté 15,4 millions de francs. Ils ont notamment concerné la pose d'une clôture autour du domaine ainsi qu'une nouvelle serre et une installation de chauffage. Les quelque 90 détenues ont des raisons d'être satisfaites: l'espace dont elles disposent, déjà restreint par la force des choses, avait encore dû être réduit pendant les travaux./ats

Solidarité Pétition lancée

Les œuvres d'entraide appellent le Conseil fédéral et les Chambres fédérales à réaliser aussi vite que possible la Fondation «Suisse solidaire». Elles ont lancé hier une pétition dans ce sens. Elle est intitulée «Pas d'avenir sans solidarité». Selon elle, l'aide sociale et au développement ne doit pas être négligée pour autant. La pétition s'inscrit dans la campagne Nord-Sud pour un développement durable. La Communauté de travail des œuvres d'entraide comprend Swissaid, Action de Carême, Pain pour le prochain, Helvetas et Caritas./ats

Texaid Action confortée

Les collectes de vêtements usagés en Suisse ne mettent pas en danger l'industrie textile dans le tiers monde. Tel est le principal résultat d'une étude de l'Académie suisse pour le développement au Ghana et en Tunisie. Loin d'être des déchets, les fripes sont une matière première de grande valeur dans ces pays. Commandée par Texaid, Groupement des œuvres d'entraide organisant des collectes de vêtements usagés, l'étude a été menée auprès de 3000 personnes. Selon l'enquête, 95% des personnes interrogées au Ghana portent des habits usagés./ats

Lady Di Sur les traces d'une Fiat

Les policiers de la brigade criminelle ont déclenché hier en région parisienne une vaste opération dans le cadre de l'enquête sur la mort de la princesse Diana.

Une voiture de ce type et de cette marque aurait pu être impliquée dans l'accident qui a coûté la vie à la princesse de Galles, son chauffeur et son ami Dodi Al-Fayed.

Les enquêteurs sont partis, indique-t-on, d'une liste de 100.000 véhicules de ce type. Celle-ci s'est resserrée autour de 40.000, construits entre 1983 et 1987.

Travail de fourmi

Finalement, les policiers, à partir de ces seules données techniques, en épiluchant les fichiers des cartes grises notamment, sont arrivés à «cerner et pointer» les possesseurs de ces véhicules, en seule région parisienne et jusqu'en province.

BRÈVES

Grande-Bretagne Répit pour la chasse à courre

Le gouvernement britannique a renoncé lundi à interdire la chasse à courre au renard. Le Parlement n'aura en effet pas le temps nécessaire pour adopter un projet de loi en ce sens.

mines et le LSD dans l'Union européenne (UE). Cette conclusion émane du rapport annuel de l'Observatoire européen des drogues et des toxicomanies (OEDT) présenté hier à Lisbonne.

Sida Suisse essoufflée

Si la Suisse a été un fer de lance de la campagne contre le sida, une certaine lourdeur semble aujourd'hui la handicaper. Le fédéralisme et la pluralité linguistique rendent complexe l'élaboration de brochures de prévention.

Drogues «Rave» encourageante

La culture «rave» (délires) a entraîné une hausse de la consommation de drogues, comme l'ecstasy, les amphéta-

Homosexuels Gai, gai, marions-les?

Les gays et les lesbiennes de Suisse revendiquent pour leurs couples une ouverture de l'institution du mariage. Ils demandent soit un «partenariat enregistré», soit un véritable mariage civil.

Les associations faitières, l'Organisation suisse des lesbiennes (OSL) et Pink Cross, qui compte plus de 10.000 membres, ont élaboré elles-mêmes les deux projets de loi.

Le premier, préparé par le procureur de district et auteur zurichois Adrian Ramsauer, prévoit une ouverture de l'institution du mariage aux homosexuels, avec des droits identiques à ceux des couples hétérosexuels.

Le second projet, émanant du professeur Thomas Geiser, spécialiste du droit de la famille, crée pour les gays et les lesbiennes un «partenariat enregistré», qui comprend de fait les mêmes droits et devoirs que le mariage.

Les deux propositions demandent également le droit à l'adoption./ats

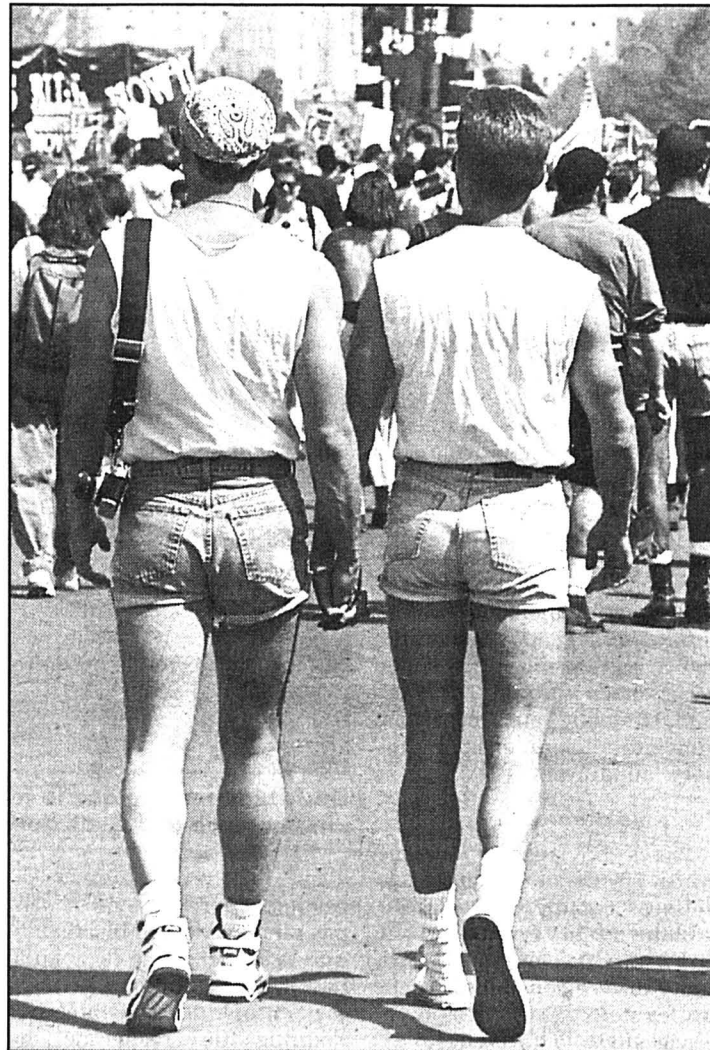

Les couples homosexuels veulent obtenir les mêmes droits que les couples mariés. photo Keystone-a

La reconnaissance légale des couples homosexuels et lesbiens est une revendication bien connue. Elle revient de façon récurrente dans les manifestations du type des «gay pride» qui l'été dernier ont coloré les rues de Genève et d'autres villes européennes.

Commentaire Dissociété

Aujourd'hui, deux organisations suisses demandent aux autorités fédérales de légiférer en ce sens. Ce genre de démarche ne doit pas être jugé sommairement. D'autant que le phénomène homosexuel a pris une réelle ampleur, du fait, notamment, de l'implosion des cellules traditionnelles.

Sur ces ruines affectives, les homosexuels et lesbiennes tâchent de réinventer un référentiel, certes transgressif, mais somme toute peu innovant. Leur demande de légalisation des unions homosexuelles résulte en outre de préoccupations nouvelles souvent liées au sida, la disparition d'un partenaire pouvant soulever de difficiles problèmes de succession.

Il ne serait pas inconcevable d'envisager des dispositions légales. Mais pourquoi faudrait-il singer un modèle familial fondé sur des valeurs que récusent les intéressés?

Guy C. Menuisier

Fribourg: oui à la bénédiction

L'Eglise évangélique réformée du canton de Fribourg donnera dès 1998 la possibilité aux couples non mariés de bénéficier d'une bénédiction. Cela concerne aussi bien des personnes âgées qui ne veulent pas se marier pour des raisons matérielles que des gens du même sexe.

expliqué hier à l'ATS le pasteur Michel Lederrey, président du Conseil synodal de l'Eglise évangélique réformée du canton de Fribourg. Cette bénédiction s'adresse aux couples non mariés. Ce règlement, qui a été accepté lundi lors du Synode d'automne, entrera en vigueur le 1er janvier 1998, précise M. Lederrey.

Ce texte, qui est en fait le règlement d'application du Statut ecclésiastique de l'Ecole réformée fribourgeoise, prévoit aussi que des parents non membres de l'Eglise réformée pourront demander le baptême de leur enfant. Au moins un des parrains ou marraines du baptisé devra toutefois être membre de l'Eglise./ats

BOURSE

SWISS MARKET INDEX

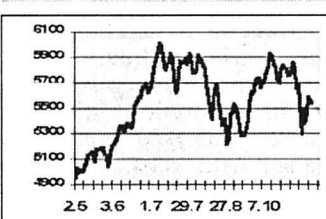

Banque Cantonale Neuchâteloise

Consultez notre site INTERNET: www.bcn.ch (E-MAIL: bcn@bcn.ch)

Table with columns for INDICES, précédent, 4/11, listing various market indices like Zurich, SMI, New-York, DJI, etc.

DOLLAR US

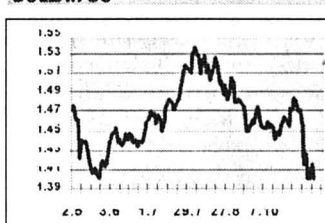

TAUX DE REFERENCE

Table listing various reference rates and market data for different entities like Aare-Tessin, ABB, etc.

BOURSE SUISSE (BES)

Table listing various Swiss market data including Mikron Holding, Movenpick Holding, etc.

CERTIFICATS SUISSES

Table listing various Swiss certificates of deposit under USA / CANADA, AFRIQUE DU SUD, AMSTERDAM, TOKYO.

AFRIQUE DU SUD

Table listing various South African market data including Anglo American Corp, De Beers Centenary, etc.

FONDS DE PLACEMENT

Table listing various investment funds including OBLIGATAIRE, MARCHE MONETAIRE, ACTIONS.

FONDS IMMOBILIERS

Table listing various real estate funds including IBCA, PIECES (Source Videotex).

OR-ARGENT

Table listing various gold and silver market data including Or USD/Oz, Or CHF/Kg, etc.

BILLETTS (Source: Videotex)

Table listing various banknotes and their exchange rates including Dollar américain USD, Mark allemand DEM, etc.

Promotion économique Neuchâtel poursuit sa conquête des Etats-Unis

En marge du départ, aujourd'hui même, de Francis Matthey pour l'Amérique (*), Karl Dobler a accepté de livrer quelques réflexions sur sa mission. Il évoque des effets «cachés» de la promotion économique avec, à la clé, des emplois pour la jeunesse.

Anouk Ortlieb

«Les bonnes activités sont celles pour lesquelles Neuchâtel peut apporter un plus. Son potentiel horloger, les bonnes personnes, l'infrastructure... Il faut sentir tout de suite si ça peut donner quelque chose, sinon il faut oublier le projet. On pratique la chirurgie de guerre: on n'a pas les moyens de poursuivre des tractations pendant six, sept ans, pour rien», commente Karl Dobler. «Les Américains ont une men-

talité de pionnier. Ils veulent être les premiers à la meilleure place. Ils vont au combat, ils ne capitulent pas. En économie, ils ont la même attitude que s'ils font la guerre. Ce n'est pas une question d'honneur, ils veulent un résultat. Il faut leur présenter les bonnes personnes, celles qui ont la même mentalité, le feu sacré!»

Quand la promotion économique amène un nouveau projet à Neuchâtel, les habitants voient les retombées commerciales, pour le bâtiment, le commerce local, les banques. Mais il y a beaucoup plus!

Une formule géniale

Si on veut être «dans le marché», on doit appartenir à une communauté économique innovatrice. Il y a des centres qui «tirent» l'économie. Le «leading ship». Pour y avoir

accès, on a trois possibilités: acheter l'entreprise que l'on admire (il faut être riche). On peut aussi utiliser l'argent du contribuable pour essayer de créer les conditions nécessaires à ce développement économique, payer des écoles, des instituts de recherche... Ou on peut faire venir tout ça chez soi, gratuitement, comme Neuchâtel le fait. C'est une formule géniale!

Les PME, dont on parle souvent, ont besoin des grands. Les entreprises «locomotives» de Suisse ont déplacé leur production vers le Sud-Est asiatique, ou abandonné des activités. Elles ne jouent plus leur rôle. Il faut donc les remplacer. Sinon, les PME peuvent au mieux s'aider elles-mêmes en recherchant une niche où prospérer, ou s'offrir à grands frais les conseils de consultants en espérant que les banques sauront patienter jusqu'au succès escompté... En faisant venir des entreprises américaines de pointe, on installe de nouvelles locomotives. Les PME travaillent en sous-traitance pour les meilleures entreprises, elles forment leur personnel, elles côtoient une nouvelle culture, un nouveau style de management, elles se modernisent, évoluent, avancent...

Des hommes qui ont le feu

La technologie, les relations, l'esprit sont transférés par des hommes. Ils forment une communauté nouvelle qui enrichit la communauté économique existante. Ils apportent leurs connaissances, mais aussi ce feu sacré si cher à Karl Dobler, cet esprit pionnier et fonceur.



Pour Karl Dobler, «on a de l'argent pour tout, sauf pour l'essentiel...»

photo Ortlieb

Le «leading ship» est passé de l'Europe à l'Amérique depuis les années 30. Les Américains ont transféré leur économie dans les pays où ils ont fait la guerre. Ils ont acquis une prédominance mondiale dont on n'a même pas conscience. Cela passe par la consommation courante - le coca, les jeans, les corn-flakes... jusqu'aux pampers - le high tech - tous les softs - le technico-médical - ils ont un meilleur marketing, ils sont plus rapidement sur le marché - l'information au sens large - les «news» de la télévision, les films made in Hollywood, Internet et les télécommunications...

On ne s'en rend pas compte

L'Amérique impose ses standards - la food and drug

administration, la fédération aéronautique américaine - jusque dans la manière de présenter des comptes - ce sont les fiduciaires américaines qui gagnent les mandats - et de régler les différends internationaux (que faire avec un brevet d'avocat neuchâtelois?). Karl Dobler ironise un peu quand il présente la situation: «On ne s'en rend heureusement pas compte. Pas encore!».

Pour le responsable de la promotion économique, même si personne n'est prêt à mener cette stratégie, on pourrait tout miser sur l'Amérique. Le potentiel est si grand! Ces entreprises - petites et grandes, un tissu économique doit être diversifié, il faut entourer un gros projet, à gros risques, d'autres activités - constituent l'avenir de la jeu-

nesse. Elles génèrent des emplois, des formations.

L'essentiel

Karl Dobler affirme: «On a de l'argent pour tout, sauf pour l'essentiel!». Solidarité bien ordonnée devrait commencer par les jeunes, à qui il faut donner des emplois. Et quand Karl Dobler perd un projet parce qu'on lui dit que les bases légales n'existent pas pour libérer l'argent nécessaire - qui serait récupéré en quatre ans! - il s'énerve! On ne dit pas à un Américain qu'on n'a pas les bases légales pour réaliser son projet!

AOR

(* Lire aussi, dans notre édition de demain, notre page spéciale consacrée à ce thème.

Il faut rentrer avec des résultats!

Aujourd'hui même, Francis Matthey s'envole pour l'Amérique. Un voyage au pas de charge: le général Francis Matthey s'en va-t-en guerre. Son conseiller Karl Dobler est bien décidé à la gagner! «Il faut rentrer avec des résultats!», affirme-t-il. Ils vont rendre visite à des entreprises qui ont des projets pour Neuchâtel. Intéressants, générant des emplois et en phase décisive.

Software à Toronto, télécommunications, networking, technico-médical à Washington, technico-médical encore mais aussi électronique, hard et software à Portland, high tech dans la

Silicon Valley, biotechnologie à Los Angeles...

«Tous les projets, sans exception, doivent être en phase décisive» précise Karl Dobler. «Et nous visiterons aussi une grande entreprise dans le high tech qui a des projets semble-t-il trop grands pour le canton, et la Suisse. Mais au moins, nous pourrions saisir le potentiel: ce qu'on peut gagner, mais aussi ce qu'on peut perdre. Quelquefois, il faut d'abord perdre une, deux fois pour arriver. Comme un sauteur à la perche doit d'abord faire quelques essais... Nous reviendrons le 13 novembre». AOR

Asie Cotti doit rencontrer l'empereur du Japon

Le conseiller fédéral Flavio Cotti est arrivé hier soir au Japon, deuxième étape de sa tournée asiatique entamée au Vietnam. Le chef du Département fédéral des Affaires étrangères (DFAE) sera reçu aujourd'hui par l'empereur Akihito et son épouse Michiko.

Flavio Cotti rencontrera durant son séjour à Tokyo plusieurs représentants du gouvernement nippon. Les patrons de l'économie suisse qui l'accompagnent auront également de nombreuses sessions de travail, notamment avec le Keidanren, une des trois principales organisa-

tions du patronat. Flavio Cotti et sa délégation quitteront le Japon demain soir pour Singapour.

La Suisse est actuellement le troisième investisseur étranger au Japon, où elle devance entre autres l'Allemagne. La plupart des grandes compagnies helvétiques sont présentes dans le pays, soit près de 180. A l'inverse, 1% des investissements nippons à l'étranger sont effectués en Suisse.

En repartant hier matin du Vietnam, la délégation conduite par Flavio Cotti a fait un geste en faveur des victimes du typhon Linda qui a coulé ce week-end des centaines de ba-

teaux de pêche et fait plusieurs dizaines de milliers de sans-abri. La Direction du développement et de la coopération (DDC) a débloqué 500.000 francs à titre d'aide urgente. Les patrons de l'économie privée y ont ajouté 100.000 francs.

Faisant un bref bilan de son séjour, Flavio Cotti a déclaré que la Suisse, déjà deuxième investisseur européen après la France dans le pays, pourrait encore développer ses liens économiques. En revanche, l'accord bilatéral sur la propriété intellectuelle n'a pas pu être signé, comme prévu, les Vietnamiens n'étant pas prêts. /ats

Valora Un groupe en pleine transformation

Vendant notamment le café Merkur, les matelas Bico et exploitant Kiosk SA, Valora n'est pas surévalué par la bourse. Une vente de ses activités de confort du sommeil pourrait intervenir d'ici deux à trois ans, une fois que la division aura été restructurée.

Philippe Rey

C'est dans une pleine phase de mouvance que se trouve actuellement le groupe Valora et dont il peut certes sortir par le haut sous la houlette de Reto Hartmann, son nouveau président de la direction générale dès juin 1998. Dorénavant, ce dernier assume provisoirement la direction de la division Slumberland (confort du sommeil), dont fait également partie l'entreprise Bico, matelassier suisse de renom.

«Valora 2005»

Dans sa nouvelle stratégie intitulée «Valora 2005» et présentée à la fin mai dernier, Valora veut devenir une firme internationale de commerce et de services. L'élément clé englobe le désinvestissement en tant qu'instrument pour créer de la valeur actionnariale ou éliminer des inconsistances stratégiques, comme cela a été le cas sous le règne de Fritz Frohofer. Certes, celui-ci, toujours en place, corrige le tir. Dès lors, une vente de Slumberland n'est pas du tout exclue à bon

escient, c'est-à-dire à un horizon de 2 à 3 ans, après avoir restructuré cette unité.

Rappelons que la division Slumberland est née de la fusion de plusieurs fabricants européens de lits, de matelas, et de literie. Elle est le fruit d'une stratégie d'intégration de marques nationales avant tout. Georg Kmeta, président du conseil d'administration de Valora Holding, a reconnu explicitement que Valora avait payé trop cher Epéda Mérinos en France. Ce pays et l'Allemagne s'avèrent deux marchés difficiles pour Slumberland.

Parmi les nouveaux objectifs définis par le groupe Valora figurent une croissance supérieure ainsi qu'une part de 50% des ventes sur des marchés étrangers d'ici à 2005, ce qui peut d'ailleurs se réaliser en dehors de l'Europe, à l'exception du commerce de détail. D'autre part, Valora veut un rendement (ROI) minimal de 10% sur acquisitions, un taux de marge d'exploitation (EBIT) de 6%, une marge nette de 4% pour le groupe. La part des fonds propres au total du bilan devrait être de l'ordre de 35%, ce qui n'exclut ainsi pas un programme de rachats d'actions.

Le rendement des capitaux investis (return on capital employed en anglais) par division en 1996 a été pour la première fois publié en mai dernier: Kiosk/Merkur 8%, Alimarca 22,4% et Slumberland 14,9%. Depuis lors,

cette dernière a vu sa rentabilité baisser cette année.

Confiance

On constate en particulier la confiance d'OZ (issue du giron de Martin Ebner), qui a écrit deux séries d'options call, dont une d'une durée de plus de quatre ans, ce qui est inhabituel pour ce genre d'instruments, avec une échéance au 19 décembre 2001 et un prix d'exercice de 385 francs. Cette option valait vendredi dernier cinq francs. Il en faut dix pour une action, ce qui mettait alors le point d'équilibre à 435 francs. Ce prix peut être sensiblement dépassé en l'an 2001, si Valora évolue dans le sens désiré, ce qui est tout à fait possible sous la conduite de Reto Hartmann. En particulier, le potentiel d'amélioration des affaires de kiosques (un générateur régulier de liquidités) se révèle considérable, ne serait-ce qu'au plan d'une plus grande motivation du personnel!

Pour justifier sa capitalisation boursière actuelle, soit environ 1,2 milliard de francs (au regard d'un chiffre d'affaires de 2,4 milliards), Valora doit, sur une base courante, générer un cash-flow net avant financement de l'ordre de 95 millions de francs par an en moyenne, ce qu'il est déjà pratiquement en mesure de faire à présent. En d'autres termes, son prix actuel ne prend pas encore en compte son potentiel d'amélioration. **PRY**

BRÈVES

Emploi Hausse du temps partiel

Le marché suisse du travail vit toujours une profonde mutation. Le nombre de personnes actives occupées recule en raison de la persistance d'une conjoncture morose. La population active occupée en Suisse a diminué de 0,4% entre le 2e trimestre 1996 et le 2e trimestre 1997, pour se situer à 3,766 millions de personnes. Ce sont avant tout les hommes qui en font les frais (-21.000). Mais la situation différenciée entre hommes et femmes s'explique par l'importance accrue de l'emploi à temps partiel, dont la part est ainsi passée de 25,3% à 28,3% entre 1991 et 1997. /ats

Sulzer Medica Société reprise en Allemagne

La société Sulzer Medica, active dans les techniques médicales et dont fait partie Intermedics, au Loecle, reprend les activités européennes d'arthroscopie de la société allemande Friatec. Par ce rachat, l'entreprise de Winterthur cherche à s'étendre dans le domaine orthopédique. Friatec, sise à Mannheim, réalise un chiffre d'affaires de 4 millions de francs. Cette reprise s'inscrit dans le cadre d'une expansion stratégique en Europe. L'arthroscopie est notamment employée dans le domaine orthopédique /ats

Banque centrale européenne La France propose

Jacques Chirac et Lionel Jospin ont proposé hier dans un communiqué commun la candidature de Jean-Claude Trichet au poste de président du directoire de la Banque centrale européenne. Jean-Claude Trichet est actuellement gouverneur de la Banque de France. «Le rôle de la future Banque centrale européenne sera crucial et le choix de l'équipe dirigeante de la Banque centrale européenne déterminant pour assurer le lancement de l'euro dans les meilleures conditions possibles», souligne le communiqué. /ap

Cathédrales De la basilique romaine à l'église chrétienne (III)

Pourquoi une église comprend-elle une nef, souvent formée de trois vaisseaux, un cœur et, dans bien des cas, un transept qui sépare ces deux parties principales? Edifices à la fois familiers et étranges, les lieux de culte chrétiens ont vu le jour au IV^e siècle, mais leur plan a des origines bien plus anciennes.

Raoul Cop*

Ce n'est qu'en l'an 313 de notre ère, après des siècles de persécutions, que les chrétiens se virent enfin

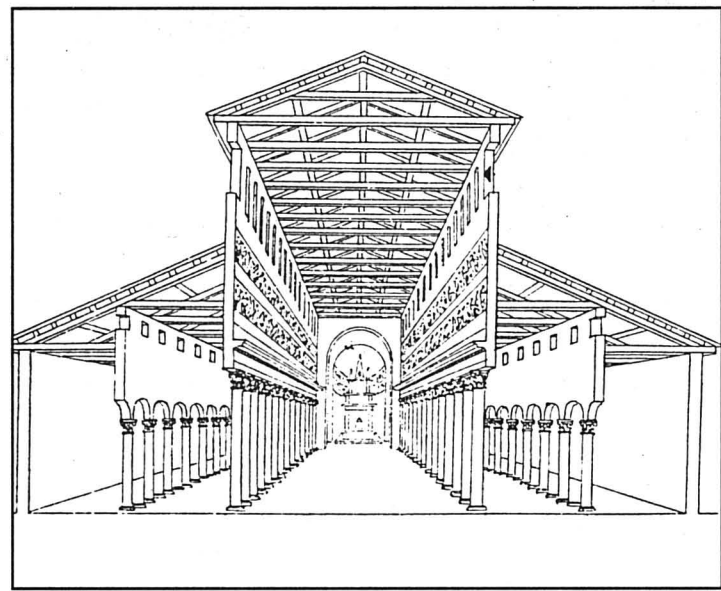

Basilique chrétienne dérivée du type romain. photos a

De cathèdre

Le christianisme calqua ses structures sur celles de l'administration impériale romaine. L'évêque dirigeait l'église de la ville; il contrôlait aussi une juridiction plus vaste, appelée diocèse. On nommait «cathèdre» le siège où s'asseyait ce magistrat; il était placé au fond de son église, dans l'abside. De là dérive le nom «cathédrale», ou église de l'évêque, que nous connaissons tous. La collégiale n'était pas une cathédrale, mais possédait un collège de chanoines. Ceux-ci étaient des clercs groupés en chapitre. Contrairement aux moines, ils pouvaient exercer des activités pastorales à l'extérieur de leur communauté.

RCO

autorisés par l'édit de tolérance de Milan à exercer librement leur religion. Il faut voir là un choix important de l'empereur Constantin I^{er}. Celui-ci régnait sans partage sur la partie occidentale de l'empire romain, après avoir vaincu Maxence et il n'allait pas tarder, grâce à ses victoires sur Licinius, à le contrôler dans sa totalité.

Fils d'une chrétienne (la future sainte Héléne), Constantin protégea la nouvelle religion, qui acquerrait plus tard le statut de religion d'Etat. La conception de la divinité unique convenait certainement à ce souverain, qui était en passe

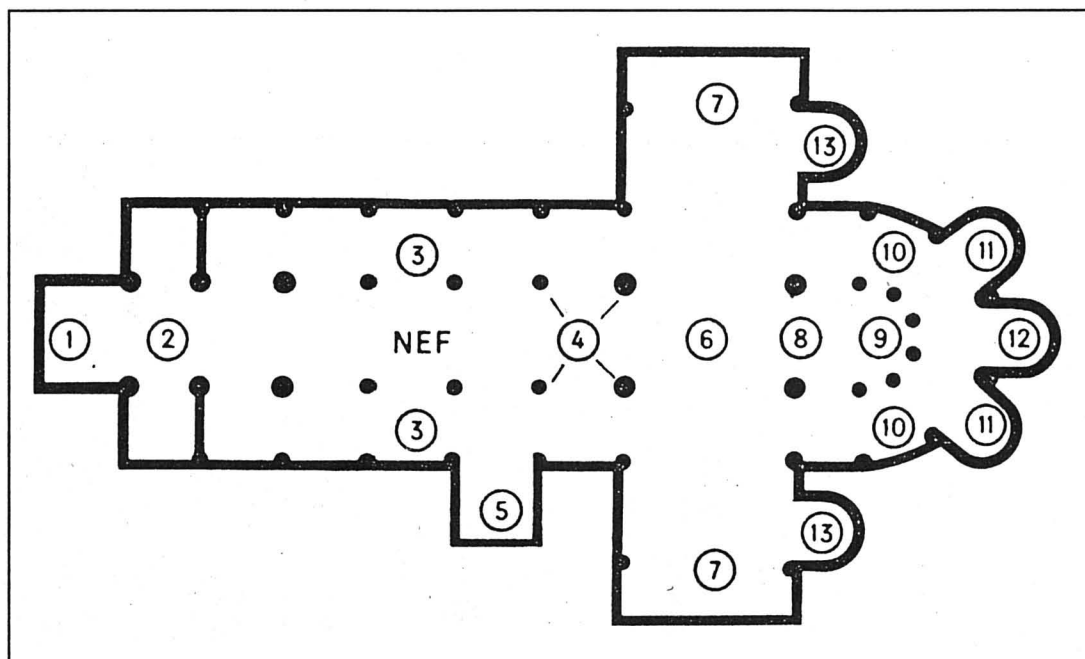

Plan de l'église ou de la cathédrale. Explications des différentes parties ci-dessous, En marge.

on appelait «*stoa Basileios*», ou «portique du roi», un petit bâtiment construit aux alentours de 500 avant J.-C. Le portique (*stoa*) était une sorte de galerie couverte bordant la place (*agora*) et servant essentiellement à la vie commerciale. La «*stoa Basileios*» était le siège de l'archonte-roi, un haut magistrat doté de pouvoirs religieux et judiciaires.

La basilique civile des Romains, quant à elle, était un édifice bâtard puisqu'on y faisait des affaires et qu'on y trouvait une haute magistrature. Elle se dressait en bordure du forum (place du marché), dont elle constituait un prolongement couvert. Par ailleurs, elle comportait un ou plusieurs appendices à plan en demi-cercle, les absides, qui avaient pour fonction d'abriter les magistrats publics lors des plaidoiries ou servaient de siège du pouvoir.

Une nef à trois vaisseaux

La partie principale de ces basiliques romaines était une vaste halle rectangulaire couverte d'un toit de tuiles. La charpente était constituée essentiellement d'une succession de fermes triangulaires à entrain (tirant horizontal formant la base de chaque ferme). La portée de telles fermes est limitée: elle ne peut guère excéder une vingtaine de mètres. Cette dimension constitue donc la largeur maximale d'un édifice simple, dont les

deux longs murs soutenaient les fermes de la charpente. Pour augmenter la largeur, une seule possibilité: accoler une galerie de part et d'autre des supports de la charpente et faire communiquer entre elles les trois parties. On obtenait de la sorte une vaste halle, ou nef, partagée en trois bandes parallèles, que les architectes appellent des vaisseaux.

Comme dans nos églises, le vaisseau central n'était séparé des vaisseaux latéraux que par un alignement de colonnes ou de piliers. Ceux-ci soutenaient les deux murs au sommet desquels

on posait les fermes supportant le toit à deux versants. Chacune des deux galeries était protégée par un toit à pan unique, incliné comme il se doit vers l'extérieur.

Vue de l'extérieur, l'abside affectait la forme d'un demi-cylindre plaqué verticalement contre un des murs. C'était l'unique élément coiffé d'une voûte de pierre, qui avait la forme d'une demi-coupole (voûte en cul-de-four).

Rassemblement et pouvoir: nef et abside

Si les temples païens n'étaient pas destinés à abriter les fidèles lors des céré-

monies religieuses, il n'en allait pas de même avec les chrétiens, pour qui lieu de culte et lieu de rassemblement ne faisaient qu'un. Au reste, le mot «église» est un dérivé du grec «*ekklesia*» (assemblée). Le même mot désigne encore actuellement le bâtiment et l'ensemble des fidèles. La grande halle de la basilique convenait parfaitement aux réunions importantes.

L'abside arrondie a subsisté à l'extrémité de la basilique chrétienne, où elle a donné naissance au chœur. Cette persistance d'un symbole du pouvoir s'explique par le fait que la maison de Dieu était aussi une sorte de tribunal soumis à la puissance du Juge suprême et de ses magistrats terrestres, plus ou moins liés au pouvoir temporel.

On peignait fréquemment le Christ en majesté sur la voûte de l'abside, bien visible de la nef. A cet endroit se trouvait aussi le siège de l'évêque. Enfin, c'est devant l'abside que se dressait l'autel principal, où se déroulait le rituel de l'eucharistie.

RCO

* enseignant, historien

Demain

Les femmes face à l'emploi

Selon les impératifs chrétiens

Les chrétiens d'Occident ne se sont pas contentés de copier le plan de l'antique basilique civile faite d'une nef à trois vaisseaux et d'une abside. Ils lui ont encore apporté quelques modifications pour l'adapter à la nouvelle vocation de l'édifice. En premier lieu, ils ont «orienté» la basilique, c'est-à-dire tourné l'un de ses petits côtés vers l'«orient», en hommage à la lumière divine, symbolisée par le lever du soleil. A l'opposé, la porte s'ouvrira à l'ouest. Une cour carrée entourée d'une galerie couverte, l'atrium, flanquait souvent les premiers édifices; il fallait la

traverser pour entrer dans la basilique proprement dite. Dès le Ve siècle, on commença à remplacer l'atrium par un lieu de transition, le narthex, au delà duquel les catéchumènes (personnes non encore baptisées) ne pouvaient pénétrer. Le clocher semble être apparu au plus tard au VI^e siècle. Il permet d'annoncer les heures de prière et de convoquer les fidèles. C'est aussi un symbole de domination, qui ramène à la notion de pouvoir. Enfin, dans une période troublée comme le fut le haut Moyen Age, le clocher était un poste d'observation bienvenu d'où on pouvait donner

l'alarme. Une autre innovation est le transept, une nef transversale qui s'ajoute au rectangle allongé pour lui donner la forme d'un T ou d'une croix. Le transept caractérise surtout les plus grands édifices. Chacun de ses deux bras s'achève par un mur à pignon, qui ne joue qu'un rôle mineur dans la consolidation de l'ensemble; on peut donc y ouvrir des ouvertures plus grandes qu'ailleurs. A ce titre, le transept joue un rôle important dans l'éclairage du bâtiment. Rappelons en outre la valeur symbolique du plan en croix.

RCO

EN MARGE

Les différentes parties de l'édifice

L'illustration ci-dessus montre le plan type d'une église en forme de croix latine, donc dotée d'un transept.

1. et 2. **Porche et narthex.** Ils appartiennent au **massif antérieur**, placé en principe du côté ouest. Cet ensemble comporte la façade principale et une ou deux tours, ainsi qu'une ou plusieurs entrées.

Nef. C'est l'espace principal de l'église, où se tiennent les fidèles. Ici, la nef se compose de trois **vaisseaux** séparés par deux alignements de piliers.

3. Vaisseau latéral de la nef. On l'appelle **collatéral**, ou **bas-côté** s'il est beaucoup plus bas que le vaisseau central.

4. **Travée.** Espace carré ou rectangulaire compris entre 4 supports (piliers ou divisions de mur).

5. **Chapelle latérale.** généralement rajoutée à l'édifice après coup.

6. **Croisée du transept,** à l'intersection de la nef et du transept.

7. **Bras du transept.**

8-12. **Chœur architectural.** Ensemble des parties situées en avant de la nef ou du transept.

8-9. **Chœur liturgique.** Véritable église dans l'église, parfois entouré d'une clôture. C'est là que se tient le clergé et que se trouve l'autel principal sur lequel on célèbre l'eucharistie.

9. **Abside.** Partie du chœur liturgique héritière de l'abside de la basilique romaine.

10. **Déambulatoire.** Cette sorte de couloir, né à l'époque carolingienne, permet à la population de contourner le chœur liturgique et d'approcher, voire

de toucher les reliques des saints qui peuvent être conservées dans de petites chapelles dotées d'autels secondaires.

11-13. Chapelles se terminant par un arrondi, donc par une petite abside, ou **absidiole.**

L'importance des reliques

Les premiers édifices cultuels chrétiens étaient associés à la notion de mort. Les grandes basiliques s'élevèrent dans des nécropoles et surtout à proximité du tombeau d'un saint ou d'un martyr. Par ailleurs, les chrétiens eux-mêmes souhaitaient reposer auprès d'un saint vénéré dans l'attente du jugement dernier. A l'origine, nombre d'églises de cimetière avaient un plan en rotonde, car il s'agissait de véritables mausolées. Mais on ne tarda pas à adopter là aussi le plan basilical

habituel. Sous l'abside, on ajoutait alors une crypte abritant les reliques du saint, c'est-à-dire ses ossements ou des objets en relation avec sa vie. Dès le Xe siècle environ, certaines reliques seront aussi exposées dans des chapelles de l'église.

Sources

● «Principes et éléments de l'architecture religieuse médiévale», M. Henry-Claude, etc., Ed. Fragile, Gavaudun, 1997.

● «Inventaire général des monuments et des richesses artistiques de la France. Principes d'analyse scientifique. Architecture. Vocabulaire», J.-M. Pérouse de Montclos, etc., Imprimerie nationale, Paris, 1988.

RCO

Lire aussi nos éditions des 10 et 11 novembre 1997.

IMPRESSUM

Société éditrice: L'Express SA. Editeur: Fabien Wolfrath.

Directeur des rédactions: Gil Baillod. Rédacteurs en chef: Stéphane Sieber, Roland Graf. Rédacteur en chef adjoint: Jacques Girard.

Canton: Alexandre Bardet (resp.), Rémy Gogniat (adj.), Pascale Béguin, Christian Georges, Blaise Nussbaum, Sandra Spagnol.

Rubriques locales: Neuchâtel: Pascal Hofer (resp.), Jean-Michel Pauchard (adj.), Isabelle Kottelat. La Chaux-de-Fonds: Robert Nussbaum (resp.), Irène Brossard (adj.), Christiane Meroni. Le Locle: Pierre-François Besson (resp.), Claire-Lise Droz (adj.). Val-de-Ruz: Philippe Chapard. Val-de-Travers: Mariano De Cristofano. Boudry: Stéphane Devaux. Entre-Deux-Lacs: Patrick Di Lenardo. Littoral: Philippe Racine, Ivan Radja. Canton du Jura: Michel Gogniat. Jura bernois: Dominique Egger (resp.), Nicolas Chiesa (adj.). La Neuveville: Françoise Tschanz. Haut-Doubs: Alain Prêtre.

Suisse / Monde: Guy C. Menusier (resp.), Daniel Droz (adj.), Léo Bysaeth, François Nussbaum (à Berne).

Economie: Françoise Kuenzi.

Sports: Jean-François Berdat (resp.), Renaud Tschoumy, Gérard Stegmüller, Fabrice Zwahlen.

Magazine: Sonia Graf (resp.), Dominique Bosshard (adj.), Corinne Tschanz.

Secrétariat de rédaction: Anne-Marie Cuttat (resp.), Michel Deruns (adj.), Julian Cervino, Michel Merz, François Treuthardt.

Photographes: Christian Galley, Richard Leuenberger.

Infographiste: Pascal Tissier. Dessinateur: Tony Marchand.

Services des abonnements: rue St-Maurice 4, 2001 Neuchâtel. Tél. 032/725 65 01

Régie des annonces: Publicitas SA Saint-Maurice 4, 2001 Neuchâtel. Tél. 032/729 42 42 - Fax 032/729 42 43

Impression: Centre Presse, Neuchâtel

Couple Paire franco-suisse

C'est un événement: pour la première fois de son histoire, le CP La Chaux-de-Fonds comprend dans ses effectifs un couple de patineurs. Formée depuis cinq mois seulement, la paire des juniors Weber - Fleury a un bel avenir devant elle.

La jeune Wendy Weber, âgée de 15 ans, et le Français Laurent Fleury, de trois ans son aîné, forment un couple dont leurs entraîneurs Eric Miotton et Monique Favre disent beaucoup de bien. Depuis quelques mois qu'ils patinent ensemble, ces deux jeunes gens ont déjà réussi à fort bien harmoniser leurs figures sur la glace.

Récemment licenciée au sein du club chaux-de-fonnier, Wendy Weber bénéficie de la double nationalité suisse et anglaise. On a pu la voir évoluer sur la glace des Mélézes, dimanche dernier, à l'occasion de la Coupe de libre, où elle s'est classée sixième chez les juniors.

C'est à l'instigation de Eric Miotton que le Parisien Laurent Fleury a quitté la France pour venir exercer ses talents à La Chaux-de-Fonds. Mais cette situation n'a rien de définitif, puisque lui et sa partenaire se rendent régulièrement à Paris, où ils peuvent bénéficier sur place des conseils d'un entraîneur.

On attend avec impatience leur prestation lors des championnats de Suisse juniors qui auront lieu au début de l'année prochaine. L'objectif sera d'abord de se faire connaître du public et des juges, attendu que ce couple est en ce moment le seul en Suisse à concourir dans la catégorie des juniors.

RGA

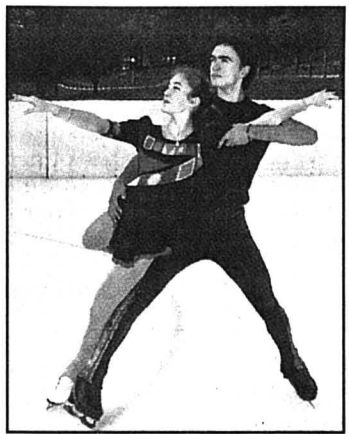

Wendy Weber et Laurent Fleury: une technique de couple déjà bien réglée.

photo privée

Patinage artistique Des ambitions déjà bien aiguës

L'ouverture officielle de la saison de patinage artistique, au niveau régional, a eu lieu dimanche dernier à La Chaux-de-Fonds lors de la Coupe de libre de l'ARP (Association romande de patinage). Le temps est ainsi venu de présenter brièvement les principaux clubs de la région.

Richard Gafner

Au niveau du volume global des effectifs, il apparaît bien évidemment que les clubs de La Chaux-de-Fonds et de Neuchâtel dominent le paysage du patinage artistique régional. Du côté du Club des patineurs de Neuchâtel-Sports, deux professeurs, Isabelle Crausaz et Yves Gilman, assistés par une douzaine de monitrices, ont à leur charge pas moins de 150 patineurs et patineuses âgés de 5 à 20 ans, répartis en une quinzaine de groupes en fonction de leur niveau. Les meilleurs d'entre eux - qui sont en fait des jeunes filles - participeront aux championnats de Suisse de leur catégorie respective. Cette saison, elles seront cinq et se nomment Jessica Schöpfer, Angélique Steudler (cadettes) - laquelle s'est imposée dimanche à la Coupe de libre -, Julie Megevand, (en espoirs), Mélanie Shaw et Annick Javet (en juniors). Cette dernière, à 16



Le Club des patineurs de Neuchâtel-Sports sera représenté par cinq jeunes filles lors des prochains championnats de Suisse.

photo privée

ans, aura à confirmer le superbe cinquième rang obtenu l'hiver dernier lors des championnats nationaux juniors.

Nouveau président aux Mélézes

Un changement de taille est intervenu au sein du CP La Chaux-de-Fonds, puisque Jean-François Wehrli, après six années passées à la présidence du club, a récemment cédé la responsabilité de son poste au vice-président, André Simon. Ce dernier peut déjà se réjouir d'une sensible hausse du

nombre d'adhérents: 160 jeunes gens s'adonnent régulièrement à leur passion de la glisse sur patins, en compagnie de deux professeurs attirés, le Français Eric Miotton et Monique Favre, ainsi que de huit jeunes monitrices.

Si l'on devait retenir quelques noms parmi tous ceux et celles qui patinent aux Mélézes, peut-être faudrait-il songer à Natacha Tondat, une junior promise à un bel avenir, ou à la toute jeune Sarah Widmer.

C'est avec une certaine réussite que Denis Gerber, président du Club des patineurs de Saint-Imier, a donné le goût de la glisse artistique à ses deux filles. Si la cadette, Talika, n'a d'autres ambitions, pour l'instant, que de s'améliorer au fil des saisons, l'aînée Alissia, championne de Suisse cadettes en 1996, vise ni plus ni moins que le titre aux prochains championnats nationaux juniors, qui auront lieu les 17 et 18 janvier. Sachant que toutes deux peuvent bénéficier des précieux avis de leur professeur, Mme Lemaître, on se dit que la renommée du club imérien se trouve assurée pour de nombreuses années encore.

Séverine Bourqui, fierté du CP Tramelan

A Tramelan, sous la direction de trois monitrices et d'un professeur, Sabrina Choffat, quelque 80 élèves s'initient aux techniques du patinage artis-

tique. Les ambitions de la plupart se limitent, pour l'instant, à participer aux concours régionaux. Cependant, la fierté du club et de sa présidente Colette Houriet, depuis quelques saisons, a pour nom Séverine Bourqui, vice-championne de Suisse cadettes en 1996 et membre des cadres nationaux. Comme elle s'entraîne également à la patinoire de La Chaux-de-Fonds, la Tramelotte a tout loisir de perfectionner ses figures en compagnie des juniors chaux-de-fonniers Natacha Tondat et Wendy Weber.

Quant au CP Fleurier, qui entame sa sixième saison seulement, il pourra disposer cette

année de trois monitrices pour entourer une soixantaine d'élèves, répartis dans sept groupes. Lorsqu'on l'interroge relativement aux projets des meilleurs de son club, le président Raoul Jeanneret précise qu'ils n'en ont d'autres que de prendre plaisir à concourir au niveau romand. En fait, ce discours se retrouve chez les dirigeants de tous les clubs de la région, grands et petits - ainsi au Locle ou aux Ponts-de-Martel, ce qui importe, ce n'est pas inculquer aux jeunes l'esprit de compétition, c'est les faire goûter aux joies de la glisse et des figures artistiques.

RGA

Ce qu'est le PTS

Abréviation de «Precision Team Skating», le PTS est une discipline toute récente en Suisse, puisqu'elle a vu le jour il y a une saison à peine. Il s'agit d'un concours de patinage synchronisé - une sorte de ballet sur glace - exécuté par des formations de 16 à 24 figurants, mixtes ou non. Moins exigeant que le patinage individuel, le PTS privilégie avant tout l'esprit de groupe.

Au niveau régional, deux équipes de PTS se sont récemment formées, chacune sous la houlette du professeur français Eric Miotton: une à Tramelan, lancée il y a

un an à peine et composée d'une quinzaine de jeunes patineuses, ainsi qu'une seconde, les Alaskanes, créée en 1995 à l'initiative des clubs de La Chaux-de-Fonds et de Neuchâtel. Les Neuchâteloises, bien que perturbées dans leur préparation, affichent des ambitions certaines en ce début de saison. «Au fil des ans, ces patineuses se rapprochent doucement du cadre national», confie Eric Miotton. Cela pourrait se vérifier à l'occasion de la Coupe internationale de PTS, au mois de janvier prochain à Tramelan.

RGA

Principales dates

22 et 23 novembre 1997

Championnats romands à Neuchâtel

14 décembre 1997

Coupe neuchâteloise à Neuchâtel

19 et 20 décembre 1997

Championnats de Suisse élites à Schaffhouse

3 et 4 janvier 1998

Championnats de Suisse seniors à Lugano

10 et 11 janvier 1998

Championnats de Suisse cadets à Bâle

17 et 18 janvier 1998

Championnats de Suisse juniors à Fribourg

24 et 25 janvier 1998

Coupe de patinage de précision à Tramelan

31 janvier et 1er février 1998

Championnats de Suisse espoirs à Uzwil

7 et 8 février 1998

Coupe romande à Fleurier

14 et 15 février 1998

Championnats de Suisse de patinage de précision à Berne

22 février 1998

Tests USP à La Chaux-de-Fonds

6, 7 et 8 mars 1998

Coupe d'Erguel à Saint-Imier

15 mars 1998

Gala de fin de saison à Neuchâtel

MAGAZINE

Onde verte
Des bijoux sertis dans la vieille ville de Neuchâtel

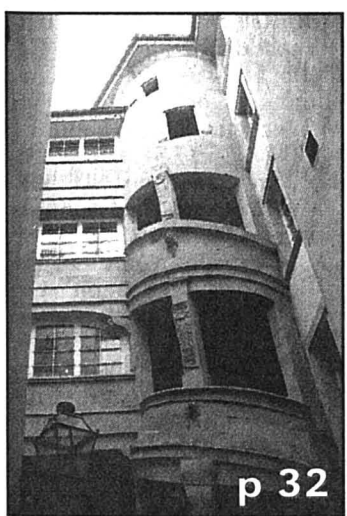

p 32

photo Bosshard

CD rock
Patti Smith et Bob Dylan: nouvelles galettes

Le livre du jour
Un journaliste de la TSR signe son premier ouvrage

p 32

Jeux vidéo
«Riven», la suite de «Myst»

p 36

Interview Bob Morane
reste bien vivant!

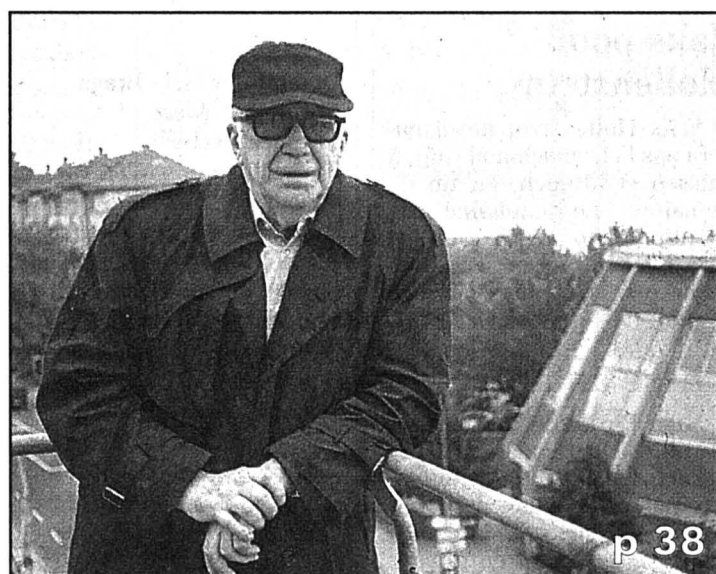

p 38

Heureux papa de Bob Morane depuis 44 ans, Henri Vernes (photo) vient de publier la 176e aventure de son héros favori. La retraite? Il n'en parle même pas! Rencontre.

photo Bosshard

Cinéma Séance spéciale
pour le «Capricorne»

En 1957, dans une ville de Suisse romande, deux sœurs dirigent une petite entreprise familiale, qui se consacre à la fabrication de lentilles de précision, destinées à l'armement ou à la recherche. Un jour, le plancher du salon de musique s'effondre, miné par un insecte vorace: le capricorne. Sur les conseils de la femme du pasteur, les travaux de réparation sont confiés à un réfugié hongrois: l'irruption de cet homme dans la vie des deux femmes aux caractères opposés va susciter quelques remous...

En présence des acteurs

Pour en parler avec le public, le réalisateur de «L'année du capricorne», Jean-Luc Wey, se déplacera

ce soir à Neuchâtel, accompagné de son producteur Bernard Lang et de trois comédiens: Maria Blanco, Claude-Inga Barbey et Patrick Lapp (photo). Mais, précisons-le, le film n'a rien à voir avec l'esprit «Bergamote»! / dbo

● «L'année du capricorne», Neuchâtel, Apollo 2, ce soir à 20h30.

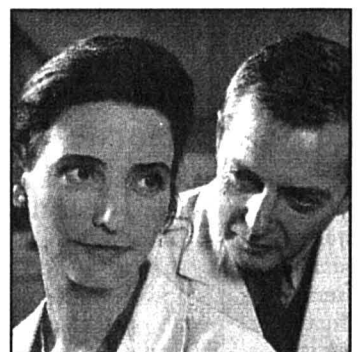

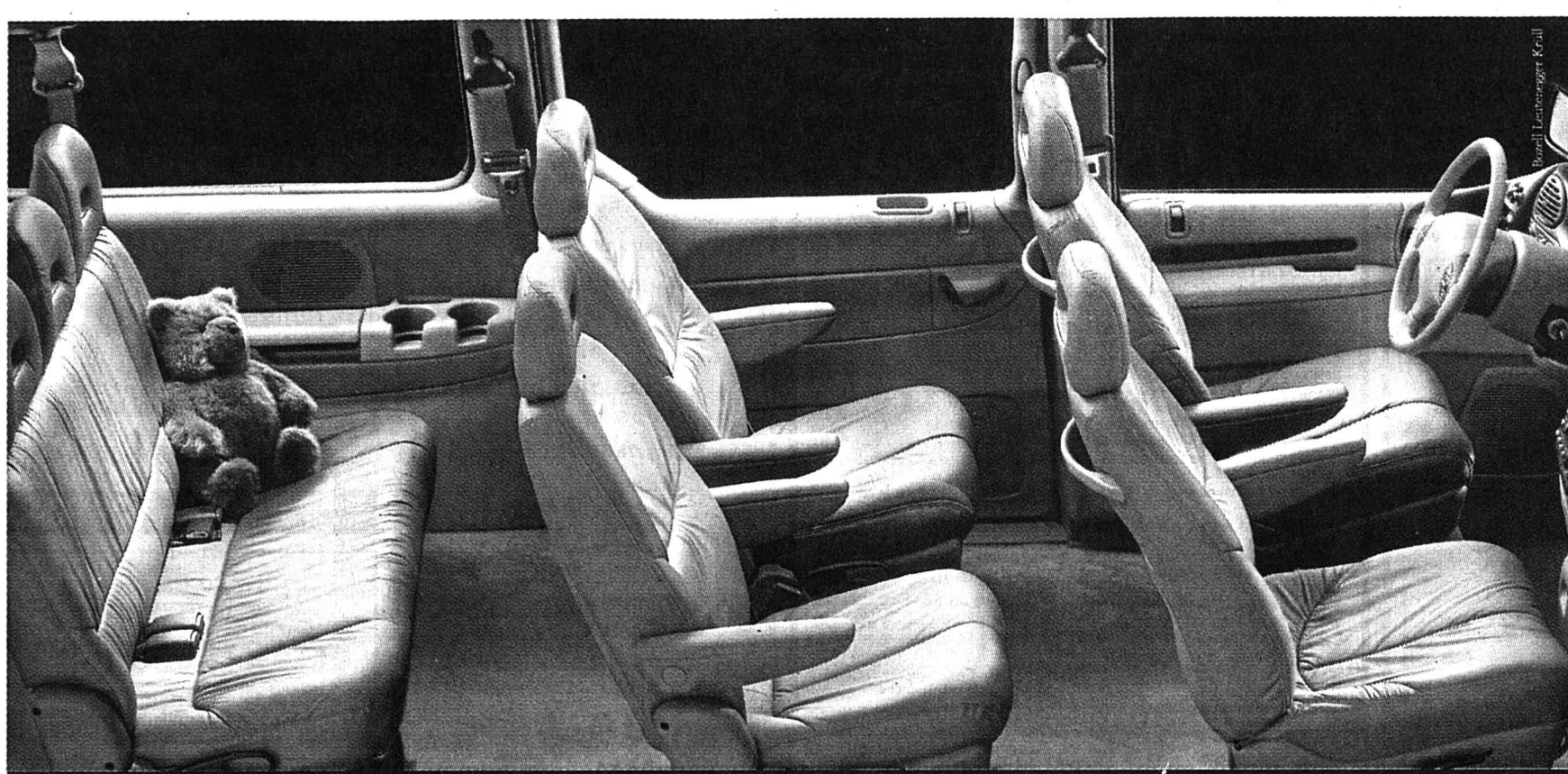

"Maman, papa, on peut aller jouer dans le Voyager?" "Oui, mais ne vous éloignez pas!"

CHRYSLER VOYAGER: ne vous en faites pas, les petits ne se perdront pas! Vous verrez à quelle allure votre Voyager deviendra leur salle de jeux préférée. Et comme vous vous laisserez facilement convaincre d'aller jouer avec eux dans un univers spacieux et confortable. Si vous décollez aux commandes de l'un des 6 millions d'OVI (Objet Volant Identifié) de Chrysler, vous traverserez toutes les galaxies en toute sécurité, vous et votre équipage. Car votre vaisseau spatial est le plus grand, le plus sûr et le plus puissant. Il avale les virages sans broncher et presque sans avaler de kérosène. Si vous le souhaitez, il peut même être équipé de quatre fusées motrices. Et lorsque les petits en auront assez, vous les coucherez après avoir retiré les sièges et les enverrez illico dans une autre galaxie! THE SPIRIT OF AMERICA.



Chrysler

3,9% de Family-leasing, à partir de Fr. 498.40 par mois (TVA incl.), 48 mois, 10'000 km/année, caution de 10%, casco complète obligatoire (non comprise), sur la base de 3,9% de frais de capital. Voyager 2,4L SE, Fr. 33'990.- net (TVA 6,5% incl.), 110 kW/150 ch, boîte manuelle à 5 vitesses, 7 places, ABS, airbags, direction assistée, etc. Grand Voyager (photo) 3,3L SE V6, à partir de Fr. 45'400.- (TVA 6,5% incl.), 116 kW/158 ch, boîte automatique à 4 rapports, 7 places, ABS, airbags, direction assistée, etc. Représentation générale pour la Suisse et la Principauté du Liechtenstein: Chrysler Jeep Import (Schweiz) AG, Vulkanstrasse 120, 8048 Zurich. Téléphone 01/434 82 00. Fax 01/434 82 09.

VOS CONCESSIONNAIRES CHRYSLER/JEEP COMPÉTENTS.

NEUCHÂTEL: 2108 COUVET, AUTOMOBILES 3C, 7, IMPASSE DE MELEY, Tel. 032/863 46 34, Fax 032/863 18 22,
2000 NEUCHÂTEL, GARAGE BOREL S.A., 1, PIERRE-A-MAZEL, Tel. 032/729 90 00, Fax 032/729 90 20

Immobilier



Paraît chaque jour, du lundi au samedi Délai: l'avant veille de la parution à 12 h

Particulier vend Littoral ouest
situation privilégiée 116176-122

GRANDE VILLA

9 pièces, surface habitable 300 m²,
3 salles de bains, cheminées, garage,
terrain 1000 m² environ.
Tél. 842 21 70, heures repas.

A vendre au Landeron grande villa mitoyenne

récente. Garage, place de parc.
Conditions exceptionnelles.
Pour tous renseignements écrire
sous chiffres G 028-116263, à
Publicitas, case postale 1471,
2001 Neuchâtel 1. 116263-122

Votre résidence à Villeret (JB)

à 15 minutes de l'autoroute

terrain à disposition

quartier tranquille
A proximité de la forêt.
Vue imprenable.
Accès facile.



Pour tous renseignements: Municipalité de Villeret, 032 941 2331.

14-044/4x4

HAUTERIVE

Une vue grandiose sur
le lac

Dans les vignes

A VENDRE

Appartements de qualité
Finitions au gré des acheteurs
3 pièces avec balcon 94 m²

Dès Fr. 315 '000.-

4 pièces avec balcon 124 m²

Dès Fr. 418 '000.-

Spendides attiques avec
terrasse 212 m²

Dès Fr. 640 '000.-

032/ 753 12 52

552898-122

A vendre à CORCELLES
près des transports publics

IMMEUBLE

7 appartements de 3 chambres,
dépendances, espace vert.

Pour informations et notice
écrire sous chiffres
W 028-115385,

à Publicitas, case postale 1471,
2001 Neuchâtel 1. 115385-122

LA CHAUX-DE-FONDS
(Crêt-du-Loche)

TERRAIN INDUSTRIEL
A VENDRE 4'990 M²

110072-122

Vigier Holding SA 4542 Luterbach
032 682 32 42 L. Staffelbach

A VENDRE

APPARTEMENT DE 5 PIÈCES

très belle situation dans le haut de
Pesieux, 2 salles d'eau, grand balcon
avec vue, salon avec cheminée, cave,
grand galetas, 1 garage indépendant,
1 place de parc.

Disponible février 1998.

Tél. 032/731 22 11.

114177-122



A vendre ou à louer,
à Fontainemelon, dans quartier
tranquille proche de la forêt,
**Appartement
de 6 1/2 pièces**

en duplex, grand séjour-salle à manger
avec cheminée, cuisine agencée,
3 salles d'eau, galerie, balcon, 2 caves,
place de parc dans garage collectif
et place de parc extérieure.

Tél. (032) 724 77 40.

16788-122

A VENDRE

À CORTAILLOD
situation exceptionnelle,
vue panoramique

Villas- terrasses de 5 1/2 pièces

vaste séjour
avec cheminée,
cuisine séparée
parfaitement agencée,
4 chambres à coucher,
2 salles d'eau, W.-C.
séparés, dépendances.

110704-122

CLAUDE MAYOR 032/724 22 52

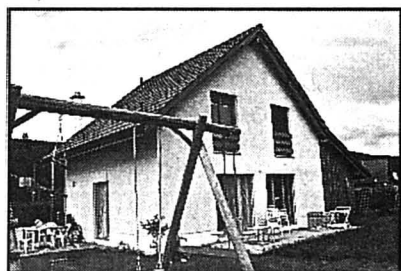

A vendre au Val-de-Ruz,
situation tranquille et dégagée,

villa individuelle de 4 1/2 pièces

cheminée de salon, cuisine agencée
ouverte sur le coin à manger,
2 salles d'eau, disponible avec chauffage-
buanderie, cave-abri, garage et place
de parc.

Tél. (032) 724 77 40.

16733-122

— Résidence —

Le Clos du Château Bevaix

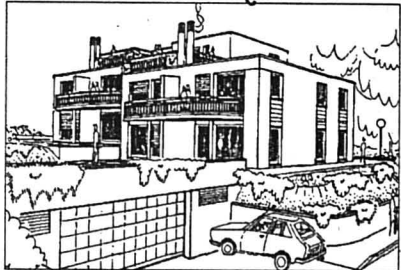

Magnifiques villas mitoyennes
de 5,5 et 7,5 pièces

Construction traditionnelle de qualité
Surfaces habitables de 150 m² et 200 m²
Piscine commune, 2 places de parc
dans garage collectif

Fonds propres

dès Fr. 59'000.--

(couvert par votre avoir LPP)

Coût mensuel

dès Fr. 2060.--

Tél. 024 / 454 49 39

ou 077 / 236 458

115671-122



A vendre à Cortailod, situation
tranquille

villa mitoyenne

de 5 1/2 pièces, salon-salle à manger avec
cheminée, cuisine habitable agencée,
2 salles d'eau, pergola avec cheminée,
dépendances, garage et place de parc.

Tél. (032) 724 77 40.

16732-122

Immobilier



A louer à la rue des Draizes
Neuchâtel (à côté de Swisscom)
plusieurs

locaux commerciaux

d'environ 2000 m², bureaux, locaux
avec vitrine, stock, dépôt, etc...
PRIX INTÉRESSANT.

Pour renseignements et visites:
Tél. 323 40 65. 115665-126



Suite page 29

Paraît chaque jour, du lundi au samedi • Délai: l'avant veille de la parution à 12 h

FIDIMMOBIL
Agence Immobilière
et commerciale SA

A louer

A Cernier, Bois-Noir 7/9,
dans un immeuble
entièrement rénové

studio

Fr. 242.- + charges.
Cuisine agencée, douche /
W.-C. Disponible tout de suite
ou à convenir.
Ce logement est au bénéfice
de L'AIDE FÉDÉRALE.
Abaissments supplémentaires
possibles pour les personnes
remplissant les conditions.

Service des annonces:
de 9 h à 11 h 30 et de 14 h à 16 h 30
2000 NEUCHÂTEL
Rue St-Maurice 4 tél. 729 00 89

LITTORAL
Gérance s.a.

A louer à Hauterive
Rouges-Terres

3 pièces

au 1^{er} étage, cuisine laboratoire
agencée, bains/W.-C., balcon.
Fr. 950.-. charges comprises.
Eventuellement
place de parc Fr. 35.-.

à Neuchâtel,
Saint-Nicolas 12

3 pièces

au 1^{er} étage, cuisine agencée,
bains/W.-C.
Fr. 970.- charges comprises.

Libres tout de suite
ou pour date à convenir.

Membre UNPI 115940-126
Route des Falaises 7 - 2007 Neuchâtel
Tél. 032/724 24 90 - Fax 032/724 60 40

A LOUER

À CORTAILLOD

Rue des Murgiers

Entrée à convenir

3 1/2 pièces

rénovées

Cuisine agencée habitable,
vaste hall,
séjour avec balcon.

Proche du centre commer-
cial et transports publics.

Fr. 990.- + charges.

CLAUDE MAYOR 032/724 22 52

88130-126
Rentenanstalt
Swiss Life

A LOUER

Pour le 1^{er} décembre 1997
Rue Champréveyres à Neuchâtel

Magnifique appartement de 6 pièces

Avec cuisine agencée habitable,
salle de bains/W.-C. Balcon avec vue sur
le lac et les Alpes. Proximité des commer-
ces et transports publics. Place de parc
dans le garage collectif.

FIDIMMOBIL NEUCHÂTEL
Rue St-Maurice 4 Tél. 032 / 729 00 89

Service des annonces
de 9 h 00 à 11 h 30 et de 14 h 00 à 16 h 30

Membre UNPI

A LOUER

À COLOMBIER

Rue des Coteaux

Pour entrée à convenir

2 pièces

CLAUDE MAYOR 032/724 22 52

Centre de Neuchâtel

A louer tout de suite ou pour
date à convenir:

Divers studios

- parquets
- cuisine agencée, moderne

Renseignements et visites
tél. 079/439 10 10 471120-126

TRANSPLAN AG

Liegenschaftsverwaltung
Länggassstrasse 54, 3000 Bern 9
Tel. 031 300 42 42, Fax 031 300 42 49
<http://www.immopool.ch>

A LOUER

À FONTAINEMELON

Rue de la Promenade

Pour entrée à convenir

3 pièces

Cuisine agencée

Fr. 810.- + charges

CLAUDE MAYOR 032/724 22 52

FIDIMMOBIL
Agence Immobilière
et commerciale SA

A louer pour tout de suite
ou date à convenir. Avenue
de Bellevaux 12 à Neuchâtel dans
immeuble récent, proche des écoles.
Magnifiques appartements de

4 1/2 pièces (130 m²)

5 1/2 pièces (133 m²)

Avec cuisine agencée, 2 salles
d'eau/W.-C., balcon avec vue,
places de parc couvertes.

Service des annonces:
de 9 h à 11 h 30 et de 14 h à 16 h 30

2000 NEUCHÂTEL
Rue St-Maurice 4 tél. 729 00 89

Depuis que le tireur de pénalty voit jaune,
le spectacle n'a cessé d'être fascinant sur les
terrains de football.

1922: la Fédération inter-
nationale de football
exige des gardiens de but
qu'ils portent un pull-
over jaune, pour qu'on
puisse mieux les diffé-
rencier des joueurs du
champ. Depuis cette
époque, Si rend compte



de tous les événements sportifs et garantit une vue
d'ensemble du sport. Notre journal lui en est
reconnaissant et il est partant pour 75 autres années
de fascination. PS: entre-temps, les pullovers sont
devenus beaucoup plus colorés, comme le sport et,
également, votre journal.

75 ans de Sportinformation Si

MAINTENANT, MAIS UN COMPAQ!

Un PC de pro pour
Fr. 1'990.-

avec écran couleur et TVA
(prix sur le marché, valable jusqu'au 15.12.97)

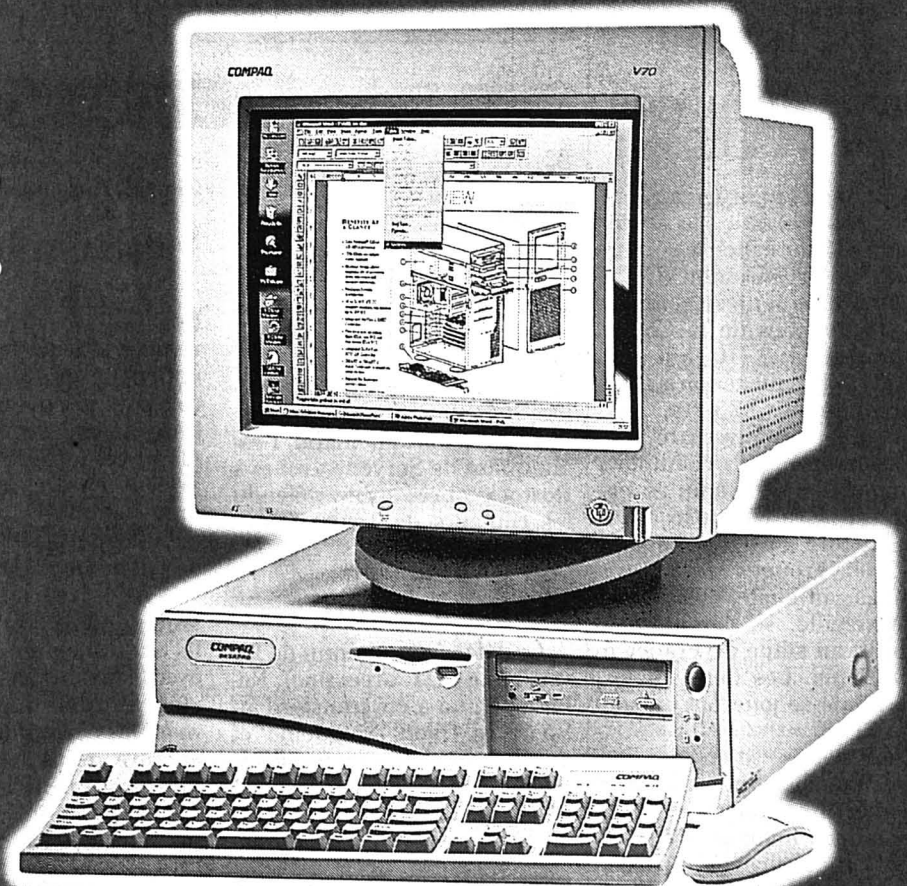

Photo avec écran couleur 17", lecteur CD-ROM en option

Deskpro 2000

- Processeur Pentium® avec
technologie MMX™ 166 MHz
- RAM de 16 Mo
- Disque dur de 2.1 Go
- Ecran couleur V50 15" (TCO 95)
- 1 an de garantie sur site (main d'œuvre + pièces),
3 ans de garantie sur les pièces
- Option: écran couleur V70 de 17" (TCO 95)
moyennant un supplément



De plus amples informations peuvent
être obtenues chez votre revendeur, sous
www.compaq.ch ou via Compaq
InfoLine 0844 844 111!

COMPAQ

HAS IT CHANGED YOUR LIFE YET?

Le logo Intel Inside et Pentium sont des marques déposées et MMX est une marque commerciale d'Intel Corporation.

Immobilier



Paraît chaque jour, du lundi au samedi

Délai: l'avant veille de la parution à 12 h

A louer
cti
gestion immobilière sa
Raffinerie 1 2004 Neuchâtel Tél. (032) 723 08 86

A Gampelen
pour entrée à convenir
magnifiques appartements

4 1/2 pièces
4 1/2 pièces duplex

Cuisine agencée, cheminée de salon, buanderie indépendante, tout confort.
Dès Fr. 1390.- + charges. 115573-126

A LOUER
À BOUDRY
Ph.-Suchard 23

Pour entrée à convenir
4 1/2 pièces

Séjour, 3 chambres, balcon.
Fr. 1190.- + charges.

CLAUDE MAYOR 032/724 22 52

FIDIMMOBIL
Agence Immobilière et commerciale SA

A louer pour tout de suite ou date à convenir à Hauterive

3 1/2 pièces rénové

Avec cuisine habitable, salle de bains / W.-C. et balcon avec vue sur le lac. Petit immeuble dans cadre de verdure. Poste de conciergerie à repourvoir.

Service des annonces: de 9 h à 11 h 30 et de 14 h à 16 h 30

2000 NEUCHÂTEL Rue St-Maurice 4 tél. **729 00 89**

En Suisse romande les lecteurs de **L'EXPRESS**

trouveront leur quotidien dans les kiosques des gares de:

- Aigle, kiosque de la gare
- Aubonne, kiosque de la gare
- Bassecour, kiosque de la gare
- Brigue, bibliothèque de la gare CFF
- Brigue, bibliothèque B.L.S.
- Bulle, kiosque de la gare
- Delémont, kiosque de la gare
- Fleurier, kiosque de la gare
- Fribourg, kiosque de la gare
- Genève, bibl. de la gare Brigitte
- Genève, bibl. gare Cornavin, quai 4
- Genève, bibl. de la gare Romande
- Genève, kiosque de la gare Gina
- Genève, bibl. de la gare, Brigitte
- Gryon-Barboleusaz, Bibl. de la gare
- Gryon-Barboleusaz, bibliothèque Naville
- Hauts-Geneveys (Les), kiosque de la gare
- Kerzers, Bahnhofkiosk
- Lausanne, kiosque de la gare Hall
- Lausanne, kiosque de la gare Sous-voie
- Lausanne, kiosque de la gare Est
- Leysin-Feydey, bibl. de la gare
- Loclé (Le), kiosque de la gare
- Malleray, kiosque de la gare
- Marin, kiosque de la gare
- Martigny, kiosque de la gare
- Montreux, bibl. de la gare M.O.B.
- Morges, bibl. Naville gare
- Moutier, kiosque de la gare
- Neuchâtel, kiosque de la gare Hall
- Neuchâtel, kiosque de la gare Lipo
- Neuveville (La), kiosque de la gare
- Nyon, bibl. Naville gare
- Payerne, kiosque de la gare
- Porrentruy, kiosque de la gare
- Reconvilier, kiosque de la gare
- Renens, kiosque de la gare
- Romont, kiosque de la gare
- Sainte-Croix, kiosque de la gare
- Saint-Imier, kiosque de la gare
- Saint-Maurice, bibliothèque de la gare
- Sierre, kiosque de la gare
- Sion, bibl. de la gare
- Sonceboz, kiosque de la gare
- Täsch, Bahnhofkiosk
- Tavannes, kiosque de la gare
- Tramelan, kiosque de la gare
- Vevey, bibl. de la gare
- Villars-Ollon, bibl. de la gare
- Visp, bibl. de la gare
- Yverdon, kiosque de la gare
- Zermatt, kiosque de la gare-BVZ.

A louer
Dombresson
APPARTEMENT
4 1/2 pièces

- cuisine agencée,
- grand salon,
- 3 chambres à coucher,
- 2 salles d'eau,
- 1 hall
- beaucoup d'armoires encastrées.

Libre tout de suite.
Fr. 1440.- charges comprises.

Téléphone 032/724 27 79.
116330-126

A LOUER
À NEUCHÂTEL
Rue des Moulins 3
Studio
Fr. 500.- + charges

CLAUDE MAYOR 032/724 22 52

A LOUER
Neuchâtel 551738-126

Ne laissez pas la grisaille du quotidien grignoter vos projets! Vous désirez changer de logement? Alors profitez de notre offre

- ★ Rue de l'Evole 56-64
3 1/2 pièces dès Fr. 1150.- + charges
- ★ Rue des Fahys 59
3 1/2 pièces dès Fr. 900.- + charges
- ★ Rue des Parcs 137
1 1/2 pièce à Fr. 650.- + charges
2 pièces dès Fr. 710.- + charges
3 pièces à Fr. 890.- + charges

N'hésitez pas et contactez-nous pour une rapide visite des lieux!

LIVIT
LIVIT S.A. RÉGIE IMMOBILIÈRE
RUE ST-PIERRE 4
1003 LAUSANNE ☎ 021/312 28 15

La Direction de l'Urbanisme de la ville de Neuchâtel met en location

le Restaurant de l'Hôtel DuPeyrou à Neuchâtel.

Cet établissement situé dans un cadre prestigieux est à remettre pour le 1er octobre 1998 ou date à convenir.

Pour tous renseignements complémentaires, veuillez vous adresser au Service des bâtiments, tél. 032/717 76 71

Les offres doivent être adressées à la Direction de l'Urbanisme, Fbg de l'Hôpital 4, 2001 Neuchâtel

115675-126

City-Centre Neuchâtel

Locaux commerciaux
Surfaces administratives

- parking intérieur
- libres tout de suite ou à convenir
- conditions favorables

Renseignements et visites:
Tél. 724 57 10 ou 079/439 10 10

SERIMO

Serimo Immobiliendienst AG
Giacomettistr. 24, 3000 Bern 31
Telefon 031 / 352 57 11

A LOUER
à Cernier 114784-126

STUDIO
Loyer mensuel Fr. 355.- + charges.
Libre le 1^{er} décembre.

FIDUCIAIRE ERARD & LANOIR
Tél. (032) 722 14 60

A LOUER
À BEVAIX
Vy-d'Extra 9

pour entrée à convenir

4 pièces rénovées
Fr. 990.- + charges.

CLAUDE MAYOR 032/724 22 52

A LOUER
À NEUCHÂTEL
Rue Charles-Knapp 16
Pour le 1^{er} décembre 1997

2 pièces

Avec vue, cuisine agencée. Proche des transports publics.
Fr. 850.- + charges.

CLAUDE MAYOR 032/724 22 52

FIDIMMOBIL
Agence Immobilière et commerciale SA

A louer
Tout de suite ou pour date à convenir, rue des Cèdres à Boudry

2 1/2 pièces et 3 1/2 pièces

Avec cuisine agencée, balcon ou terrasse, ascenseur, place de parc ou garage à disposition. Dans cadre de verdure avec place de jeux pour enfants.

Service des annonces: de 9 h à 11 h 30 et de 14 h à 16 h 30

2000 NEUCHÂTEL Rue St-Maurice 4 tél. **729 00 89**

AIDEZ CELUI QUI A BESOIN
DONNEZ DE VOTRE SANG
SAUVEZ DES VIES!

ACTUALITÉ RENAULT:

LA NOUVELLE RENAULT ESPACE: UNE CERTAINE LARGESSE D'IDÉES.



Poussant le concept de modularité à l'extrême, la nouvelle Renault Espace bouleverse la perception spatiale. Question équipement et sécurité, elle est également irréprochable avec notamment une installation hi-fi télécommandée et le réglage de la température séparé pour le conducteur et le passager avant. Tout cela à partir de Fr. 34 400.- (TVA comprise). Nouveau: Turbo diesel 2.2 dT: 2188 cm³, 4 cylindres, 12 soupapes. Un couple de berline haut de gamme pour une souplesse de conduite et un faible niveau sonore.



Garage ROBERT • Neuchâtel

Quai Max Petitpierre 36 Tél. 032 730 40 40

Neuchâtel DV Garage des Parcs, Rosière 2, 032 725 29 79 Neuchâtel
Garage Gibraltar, Gibraltar 12, 032 724 42 52 Neuchâtel Tsapp Automobiles
Pierre-à-Mazel 51, 032 725 99 91 Boudévilliers Garage du Val de Ruz
032 857 15 15 Corcelles Garage du Crêt, Claude Arm, 032 731 16 27
Cressier Garage P. A. Schaller, 032 757 12 66 La Neuveville Garage et
Carrosserie des Vignes S.A., 032 751 22 04 Saint-Aubin Garage de la
Béroche, 032 835 13 52 Travers Garage C. Hotz, 032 863 34 63

FIDIMMOBIL
Agence Immobilière et commerciale SA

A louer
A Cernier, H.-Calame 1.
Dans petit immeuble récent

2 pièces avec balcon

Fr. 810.- + charges.
Garages individuels Fr. 100.-

Service des annonces: de 9 h à 11 h 30 et de 14 h à 16 h 30

2000 NEUCHÂTEL Rue St-Maurice 4 tél. **729 00 89**

A LOUER
À BOUDRY
Fbg Ph-Suchard 36

Pour entrée à convenir
3 1/2 pièces rénovées

Cuisine agencée, séjour avec balcon. Ascenseur.
Fr. 950.- + charges.

Possibilité de louer une place de parc dans garage collectif.
Fr. 90.- par mois.

CLAUDE MAYOR 032/724 22 52

FIDIMMOBIL
Agence Immobilière et commerciale SA

A louer
A Neuchâtel-Serrières, Tivoli 12/14.
Dans petit immeuble très récent, proche des transports et des commerces, espace de jeux pour les enfants

3 1/2 et 4 1/2 pièces

Cuisine agencée, salle de bains/W.-C., W.-C. séparés, grand balcon, garage collectif.

Service des annonces: de 9 h à 11 h 30 et de 14 h à 16 h 30

2000 NEUCHÂTEL Rue St-Maurice 4 tél. **729 00 89**

A louer à Couvet

SPLENDIDE VILLA MITOYENNE

- Très bien située.
- Confort élevé. Très bon état.
- Finitions soignées.
- 7 1/2 pièces - 220 m² habitables.
- Garage pour 2 voitures.
- Parcelle de 722 m².

LOCATION MENSUELLE: Fr. 2300.- (charges non comprises).

BUCHS PROSPECTIVE
Tél. 861 15 75 116343-126

A LOUER
À COLOMBIER
Chemin de Planeyse

Pour entrée à convenir.

Magnifique 2 1/2 pièces

Cuisine agencée, séjour avec cheminée, balcon, situation calme et ensoleillée.
Fr. 1050.- + charges

Possibilité de louer une place de parc dans garage collectif.

CLAUDE MAYOR 032/724 22 52

A louer
cti
gestion immobilière sa
Raffinerie 1 2004 Neuchâtel Tél. (032) 723 08 86

À NEUCHÂTEL
Centre ville
pour entrée à convenir

Appartement 4 1/2 pièces duplex mansardé

Cuisine agencée, tout confort.
Convient également pour bureau.
Fr. 1490.- + charges. 115571-126

jeudi 6 et

vendredi 7 novembre

jeudi ouvert
jusqu'à 20h.

100%

de rabais sur tous vos achats* au M-PARC,
au rez inférieur de Marin-Centre.

* Vobis ne participe pas à cette action

ELECTRONICS & FUTURE

SPORTS & FUN

MICASA & HOME

DO IT & GARDEN

M TOYS

LIBRAIRIE

M P A R C
M A R I N

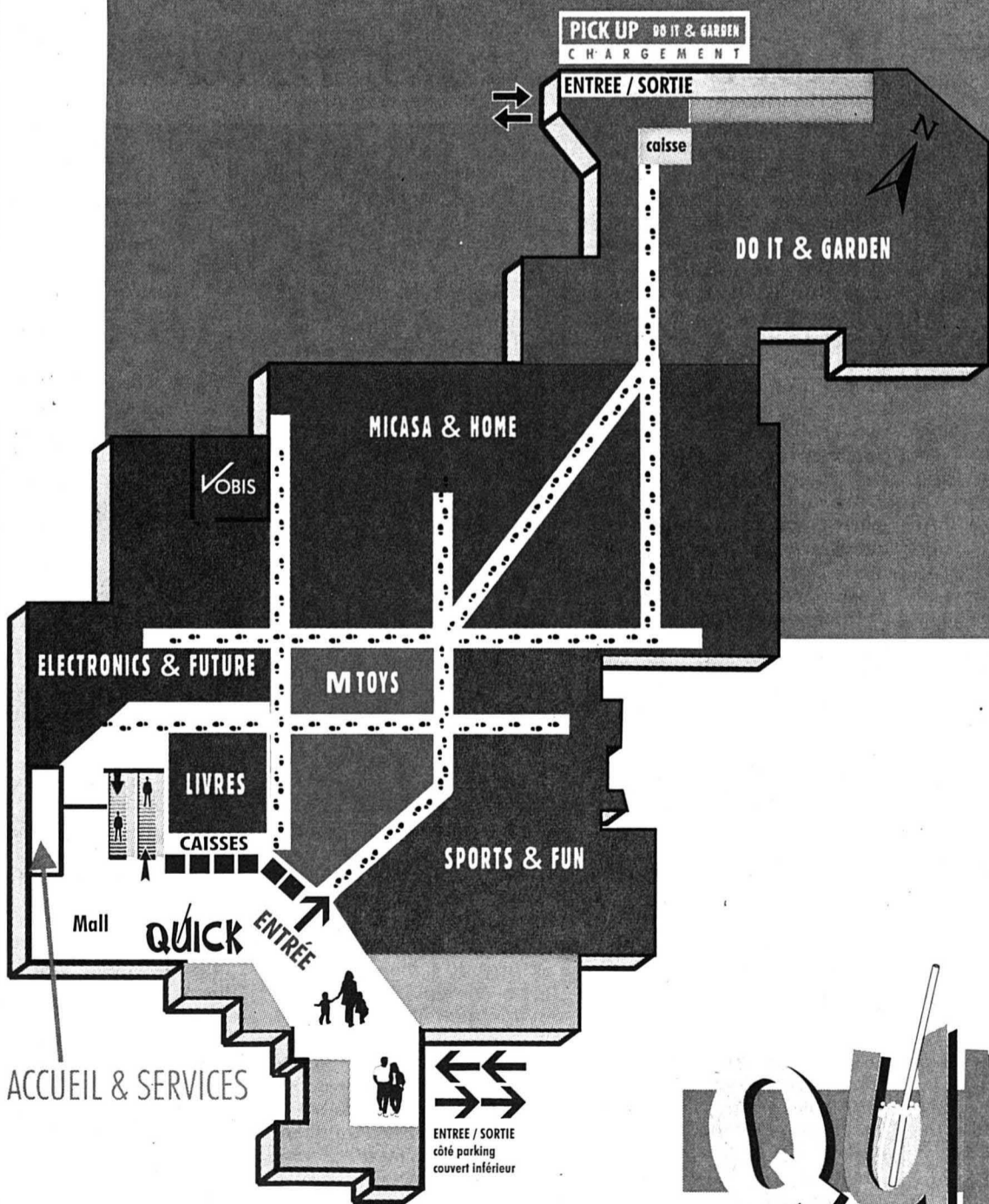

quick

MIGROS
DRINK & FOOD

Prenez
un moment de détente
en dégustant un excellent café

1.50

1700 places de parc gratuites, dont 750 couvertes. Ouvert tous les jeudis jusqu'à 20 h.

Chez les disquaires Le dernier Bob Dylan tient bien la dérouté



Robert Zimmermann, un flou artistique pour magie nostalgique.

photo sp

«Je ne suis pas un poète», insiste Bob Dylan. Quoi d'autre? Un chineur de mots au timbre rouillé? Écoutez à distance, c'est ce que peut donner à penser «Time Out Of Mind», avec ses onze chansons qu'on croirait trouvées à la ferraille.

A 56 ans, Dylan a été le nouveau Woody Guthrie, rocker chez Fellini, troubadour des amours foireuses, miroir des années soixante, mystique austère. Il a donné cent concerts par an pendant le «tour sans fin». Il a aussi failli mourir ce printemps, avant d'accepter d'être

récemment la guest star du pape.

«Je me sens glauque. Je ne me sens en phase avec rien», confesse le chanteur dans «Newsweek». Les stars actuelles de la musique? «Elles seront irrémédiablement oubliées dans cinq ans», prédit-il. Alors autant continuer de composer soi-même. Et Dylan de nous décrire, dans «Time Out Of Mind», pour qui il s'éloigne du monde.

Le disque débute par trois déambulations. «J'ai parlé comme un gosse, tu m'as bousillé d'un sourire», grince le père Zimmermann sur un orgue rampant comme les nuages de mauvaise pluie. Un hillbilly plus tard, l'homme

aux pieds fatigués a de nouveau le blues solidement collé aux semelles. «Je n'ai plus rien à cramer», bêle-t-il hagard, hanté par le «fantôme d'un amour qui n'a pas daigné s'en aller».

Au milieu des collages sépia, «Trying To Get To Heaven» n'est qu'un mince répertoire avant les vacheries à venir: «J'étais bien avant de craquer pour toi», «Il ne fait pas encore noir, mais on y arrive gentiment». Avec ses cordes éblouissantes, sa rythmique aussi souveraine qu'invisible, le disque émerveille par l'âpreté de ses mots et le refuge qu'il trouve dans des genres désuets. Conclu par les seize minutes d'un

titre hypnotique, les chansons de ce Dylan-là sont comme ces mécaniques étranges qu'on trouve parfois dans les greniers et qui se mettent à revivre, en émettant le déli-

cieux cliquetis d'un autre temps.

Christian Georges

● Bob Dylan, «Time Out Of Mind», Columbia. Distr. Sony

Patti Smith: un retour gagnant

«Notre mère à tous», s'exclame affectueusement le «Village Voice» à propos du nouvel album de Patti Smith. Restée à l'écart des scènes pendant près de dix ans pour élever ses enfants, l'Américaine a fait l'an dernier un retour remarqué. L'album «Gone Again» n'avait rien à voir avec ces résurrections artificielles d'artistes motivés par l'appât du gain. Tout au contraire, Patti Smith rendait sobriement hommage à son frère et à son mari décédés. Sur scène à Paléo, il y avait quelque chose d'extrêmement émouvant à la voir éructer «Smoke On The Water» aux côtés de son fils Jackson (13 ans) à la guitare. Dans son nouvel album «Peace And Noise», Patti Smith conjugue à merveille une écriture marquée par l'influence de la Beat generation (Kerouac, Ginsberg, Burroughs) avec l'énergie rock qui l'animait au milieu des années septante. Une telle affirmation étonnera peut-être les auditeurs néophytes qui jugeront la plupart des morceaux retenus et ses arrangements dépouillés.

Ayant accompli son travail de deuil, la chanteuse émaille ses textes d'éléments presque incongrus dans le music-business actuel: ses angoisses de mère, une exigeante quête spirituelle et une empathie sincère pour les exclus. Puissamment évocatrice, sa voix mûre se marie à celle du chanteur de REM Michael Stipe dans la ballade qui clôt ce disque très convaincant.

CHG

● Patti Smith, «Peace And Noise», Distr. BMG

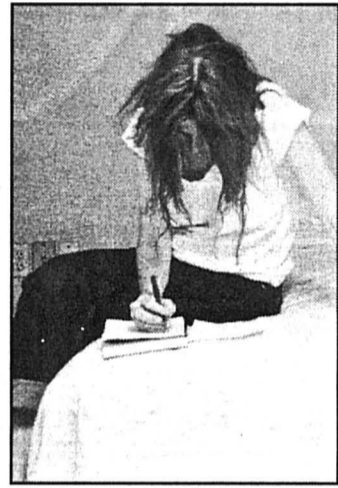

Drôle de planète Scrutin du troisième type

Pour la première fois dans l'histoire de l'humanité, un homme votera dans l'espace. Cet honneur civique, s'il décide toutefois de l'honorer, reviendra à l'astronaute américain David Wolf, qui tourne actuellement au-dessus de la Terre dans la station orbitale russe Mir et ce, jusqu'en janvier 1998.

Comme la plupart des astronautes résidant au Texas, Wolf a été appelé à voter lors de l'élection municipale de Houston du 4 novembre. L'ancienne loi électorale texane n'autorisait que les votes par procuration acheminés par la Poste américaine. Mais une nouvelle loi signée en juin par le gouverneur George Bush, fils de l'ex-président, autorise désormais les votes par courrier électronique depuis l'espace...

Le responsable du scrutin dans la circonscription électorale de Wolf lui a donc envoyé un message électronique relayé par l'agence spatiale russe. Si l'astronaute répondait, le fonctionnaire votait alors manuellement pour son compte. «Il ne bénéficiera plus du secret de l'isoloir», avait dit Tony Sirvello. «Mais personne d'autre que moi ne saura pour qui il a voté.» / ap

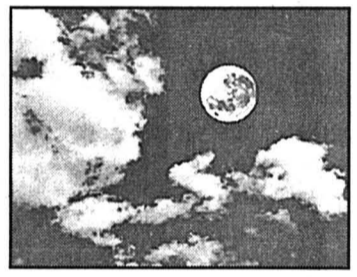

Si loin, si proche. photo sp

Neuchâtel Que de bijoux!

Un peu à l'écart des artères les plus courues de la zone piétonne, les rues des Moulins et du Trésor possèdent une discrétion de venelles moyenâgeuses. C'est dans ce quartier, entre la colline du château et le Seyon, que le vieux Neuchâtel s'est mis à pousser au XIIIe siècle. L'alignement actuel des façades, parfois serties de bijoux, est toutefois bien plus tardif; longtemps occulté par la mauvaise réputation d'une rue où l'on ne s'aventurerait plus guère, cet endroit mérite aujourd'hui que l'on flâne à sa rencontre, en laissant courir la curiosité au-delà des devantures des rez-de-chaussée.

Ainsi, on aurait tort de faire la fine bouche devant le 31 de la rue des Moulins; daté de 1672, il affiche son âge sans coquetterie, mais recèle en revanche une cour intérieure qu'il vaut la peine de découvrir en franchissant la porte voûtée. Dans ce petit carré ouvert sur le ciel, l'escalier fait escale sur trois paliers aux carrelages différents, et bordés d'une balustrade de bois ouvragée. Plus bas en direction du lac, le somptueux No 21 arbore sur son fronton les armes et le monogramme de Jonas-Pierre de Montmollin, qui édifia la maison il y a plus de 300 ans. En pierre d'Hauterive, des colonnades latérales s'élèvent avec les premier et deuxième étages, alors que deux têtes de lion veillent au-dessous de la corniche.

Halles de luxe

Là où la rue du Château vient mourir à la Croix-du-Marché, le regard peut suivre la rectiligne des Moulins, gravir les pavés du château pour se heurter à la façade de l'hôtel judiciaire, embrasser la place où se dresse



Régnant sur la place du même nom, la maison des Halles. photo Bosshard

la fontaine du Banneret, ou s'engouffrer dans l'enfilade de la rue du Trésor. Au promeneur qui s'y engage, une plaque désignera la maison qui donna son nom à la ruelle: construite pour abriter des greniers et des boutiques, elle fut aussi la chambre forte où, de 1661 à 1790, les autorités municipales déposèrent vaisselle d'argent et archives. Il ne faut pas manquer le passage des Corbets qui, à deux pas, trouve l'édifice; se déployant dans la pénombre, l'un des plus beaux escaliers de la ville a su imposer ses courbes gracieuses à la pierre d'Hauterive.

Celle-ci rehausse également l'allure de la maison des Halles, reine d'une place où les terrasses tiennent le haut du pavé en toutes saisons. Conçue et construite par le même maître-maçon qui sculpta les fontaines de la Justice et du Banneret, la bâtisse renaissante est ceinte de frises délicates et porte, quatre fois, les armoiries de Léonor d'Orléans-Longueville, alors

comte de Neuchâtel. Mais, comme son nom l'indique, la maison des Halles n'était pourtant pas demeure de prince; on y négociait blé et céréales, cotons et lainages, soieries et toile de lin...

Dominique Bosshard

● Pour se rendre au centre de Neuchâtel l'esprit et les mains libres, prendre le bus jusqu'à la place Pury.

A vous de jouer!

Cette semaine: 50 cartes journalières Onde Verte à gagner et votre participation automatique au tirage du prix surprise en décembre 1997.

Question: a qui appartiennent les armoiries ornant la maison des Halles?

Pour participer il suffit de téléphoner à notre ligne directe au 157 1240 sélection 7503 (86 centimes la minute) ou d'envoyer votre réponse sur carte postale à «Concours Onde Verte», L'Impartial-L'Express, rue Neuve 14, 2300 La Chaux-de-Fonds.

ONDE VERTE



Le livre du jour Pierre-Pascal Rossi fait mouche

Le journaliste de la Télévision romande, Pierre-Pascal Rossi, que l'on a longtemps vu présenter le Téléjournal, et qui s'éclate désormais depuis quatre ans avec son collègue et ami Benoît Aymon dans «Passe-moi les jumelles», vient de signer son premier livre. En passionné de pêche à la mouche qu'il est, le journaliste lui a tout naturellement consacré son ouvrage. «Le pêcheur de lune» raconte l'histoire d'un petit garçon qui, au bord du Doubs, découvre cette passion grâce à son oncle. Un récit que PPR a transposé à l'écran, à l'enseigne de «Passe-moi les jumelles», et que vous découvrirez ce soir.

Patience et passion sous le signe des poissons. Dans son livre, que l'on devine autobiographique, Pierre-Pascal (photo) laisse couler sa plume de poète, empreinte de douceur et d'images souvenirs, comme des caresses de l'eau. Plutôt étonnant pour cet homme de 54 ans que l'on imaginait difficilement sensible. En tous les cas, derrière cette image de mec un peu inaccessible se cache un grand amoureux de la nature, de ses paysages, de préférence agrémentés de cours d'eau dans lesquels bondissent des truites. «Dieu créa la rivière et Il créa la truite, puis Il mit la truite dans la rivière».

En prologue de son livre, le journaliste écrit: «La pratique de la pêche m'a révélé aussi que j'avais souvent prétendu donner de la légèreté aux choses graves et de la gravité aux choses légères, alors

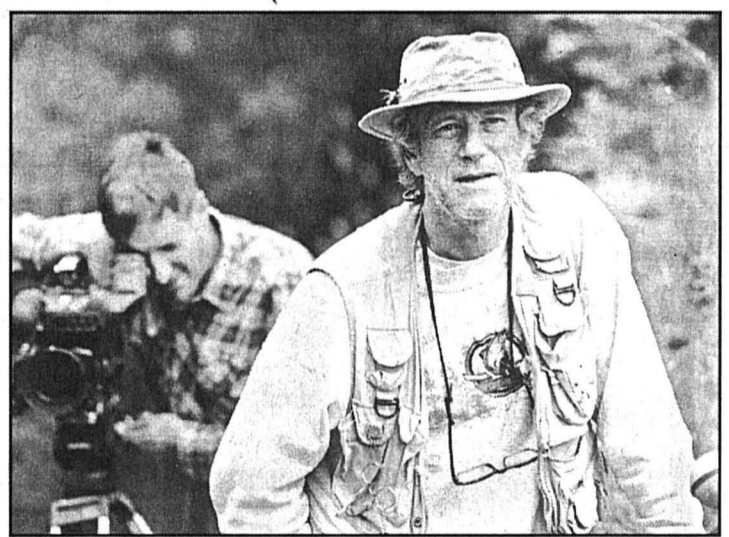

même — et quelle gifle lorsque je le compris! — que je ne savais simplement pas distinguer celles-ci de celles-là... Et comme, parfois, je peux encore m'aveugler par orgueil, moi qui crois avoir appris en pêchant tant de choses!».

«Le pêcheur de lune», c'est l'histoire du petit Georges qui, au fil des étés passés au bord du Doubs, apprend à pêcher la truite, grâce à son oncle Pierre, un original qui cherche à saisir la beauté autant que les truites. Lui, le petit garçon, avait toujours beaucoup de peine à trouver le sommeil la veille des jours de pêche, «et il m'arrive encore que la promesse d'une truite excite assez mon imagination pour que j'aie du mal à m'endormir». Rien pourtant n'est aussi reposant qu'un rêve de rivière où nagent des poissons plus mirifiques encore que ceux de la mer Rouge, jette encore PPR sur le papier.

Devenu grand, l'auteur raconte si bien cette initiation, qu'il «redonne» vie à son oncle Pierre. PPR a beau écrire que

les souvenirs sont éphémères, il les retranscrit comme il pêche à la mouche: avec fougue, tendresse et précision. Et ces mots font mouche.

En images aussi

La rivière du Doubs, si chère au cœur de PPR, tenait déjà la vedette, il y a quatre ans, dans la première de «Passe-moi les jumelles». Elle a séduit le journaliste à un tel point qu'il a choisi de la mettre en mots. Mais en images aussi, puisque PPR a décidé de faire un petit film de son récit, des images qui dévoilent les charmes d'une région encore sauvage, hantée par les esprits de la rivière. Ainsi, ce soir, vous entrez dans l'univers du petit Georges et de son oncle Pierre, dont le rôle sera tenu par PPR en chair et en... arête!

Corinne Tschanz

● «Le pêcheur de lune», Ed. Zoé, en vente dans toutes les librairies de Suisse romande.

● «Passe-moi les jumelles», ce soir à 20h05 sur TSR1.

STUDIO Dès aujourd'hui en 1^{ère} suisse
Tél. 710 10 88 16 ans

Chaque jour à 15h, 18h15, 20h30. Ve, sa, noct. à 23 h

En v.o. esp. s.-t. fr/all, toutes les séances de 18h15 ainsi que toute la journée mercredi, jeudi et de dimanche à mardi

Un drame intense, baroque, sensuel et sexy...

UN FILM DE ALMODOVAR

EN CHAIR

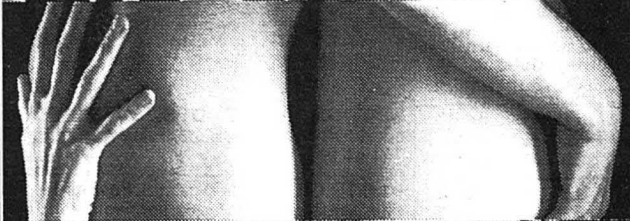

ET EN OS

JAVIER BARDÉM FRANCESCA NERI LIBERTO NADAI

CARNE TREMULA
ECRIT ET RÉALISÉ PAR PEDRO ALMODOVAR

APOLLO 2 Dès aujourd'hui en 1^{ère} suisse
Tél. 710 10 33 Pour tous

Chaque jour à 18h et 20h15 (mercredi 20h30)

Mercredi 5.11 à 20h30, séance spéciale en présence du réalisateur et des deux acteurs principaux du film!

L'ANNÉE DU CAPRICORNE

UN FILM DE JEAN-LUC WEY



CLAUDE-INGA BARBEY MARIA BLANCO
KÁROLY EPERJES

REX
Tél. 710 10 77 12 ans

Dès vendredi en 1^{ère} suisse

Chaque jour à 15h, 17h45 et 20h15

Vendredi et samedi, noct. à 23h

Lundi, toutes les séances en v.o. s.-t. fr/all

Nicolas croule sous les dollars.

Pour le sortir de son ennui, son frère lui propose de participer à un jeu... très spécial!

APOLLO 3
Tél. 710 10 33

Du me 5 au sa 9.11 à 18h

JOURNAL INTIME
(Caro Diario) de Nanni Moretti

LE NOUVEAU FILM DU RÉALISATEUR DE "SEVEN"



MICHAEL DOUGLAS
THE GAME
SEAN PENN

JOUEURS RECHERCHÉS!

ASCOT ELITE ENTERTAINMENT GROUP PRESENTS A DAVID FINCHER FILM
<http://kino.ch/game>

● Cycle « De Fellini à Moretti » ●
En v.o. italienne sous-titrée français

Du di 9 au ma 11.11 à 18h

BIANCA
Un film inédit de Nanni Moretti avec Nanni Moretti et Laura Morante

Leasing dès Fr. 319.-/mois (conditions de leasing: 40 000 km/48 mois/assurance tout risque non incluse/10% de caution/TVA 6,5% incluse)



La nouvelle Toyota Corolla. Grand concours de lancement inclus.

Jamais encore la voiture de tourisme la plus vendue du monde n'a été aussi séduisante. Le modèle trois portes Linea Terra (III.) avec moteur 1,3 litres, 16 soupapes, 86 ch., 2 airbags, A.B.S. et garantie totale jusqu'à 100 000 km valable 3 ans, par exemple, ne coûte que Fr. 22 390.- TVA comprise. La nouvelle Toyota Corolla est aussi disponible en exécution cinq portes 1,3 ou 1,6, en break 1,3 ou 1,6 et en 1,8 4WD. Et trois modèles constituent les premiers prix de notre grand concours de lancement. Cartes de participation disponibles jusqu'à la fin 97 chez votre revendeur Toyota ou chez Toyota SA, 5745 Safenwil.

Informations complètes au 0800 840 400 ou sous www.toyota.ch.



Corolla cinq portes, à partir de Fr. 22 990.-



Corolla Sportswagon, à partir de Fr. 23 990.-



La meilleure voiture du monde. La statistique le dit aussi.

Marché de l'emploi

Parait chaque jour, du lundi au vendredi
Délai: l'avant-veille de la parution à 12h



belsped

Suite à notre expansion, nous sommes à la recherche de notre futur(e)

Transitaire/Employé(e) de commerce

Nos besoins: - Connaissances du transport, fret aérien, maritime et terrestre, ainsi que procédures douanières.
- Gestion de stock.
- Bonnes connaissances de l'anglais, l'allemand serait un plus.
- Connaissances informatiques.
- Grande flexibilité nécessaire ainsi que permis de conduire.

Veillez nous faire parvenir vos offres complètes par écrit à l'adresse suivante: Belsped Ltd, case postale 159, 2074 Marin.
115640-236



Le Centre Professionnel « LES PERCE-NEIGE »

cherche, pour ses foyers accueillant des adultes handicapés mentaux, aux Hauts-Geneveys,

UN(E) ÉDUCATEUR(TRICE) SPÉCIALISÉ(E)

à temps partiel, (80% ou 60%).

Formation: diplôme d'éducateur(trice) spécialisé(e) ou formation reconnue équivalente.

UN(E) ÉDUCATEUR(TRICE) AUXILIAIRE

à temps partiel, (80% ou 60%).

Formation: infirmière-assistante ou aide-soignante.

Travail en équipe; horaires irréguliers; conditions de travail selon Convention Collective de Travail neuchâteloise.

Entrée en fonctions: tout de suite ou à convenir.

Les offres manuscrites, accompagnées d'un curriculum vitae, sont à adresser à la direction du Centre « Les Perce-Neige », 2208 Les Hauts-Geneveys.
116359-236

Direction de l'instruction publique du canton de Berne

L'Inspection scolaire de langue française à Péry, qui exerce la surveillance du canton sur les jardins d'enfants et l'école obligatoire et conseille les établissements scolaires, cherche pour renforcer ses services

2 conseillères ou conseillers pédagogiques

- degré d'occupation 25 à 30% pour chaque poste;
- engagement pour une durée déterminée de deux années, avec reconduction possible;
- entrée en fonction le 1^{er} février 1998 ou selon une date à convenir.

Vous serez principalement appelé à conseiller le personnel enseignant dans les domaines du plan d'études, de la pédagogie et de la communication avec les partenaires de l'école.

Profil souhaité:

- autorité naturelle et aptitude à travailler en équipe;
- intérêt pour les relations humaines et le conseil au personnel enseignant (gestion des conflits, soutien pédagogique, ...);
- bonne connaissance du système scolaire bernois.

Exigences pour les deux postes:

- formation pédagogique complète avec brevet d'enseignement reconnu;
- formation complémentaire dans le domaine de la pédagogie, des relations humaines ou des sciences de l'éducation souhaitée;
- maintien d'une activité d'enseignement en scolarité obligatoire indispensable.

Exigences particulières:

- pour le poste A: expérience de l'enseignement au degré primaire principalement, avec intérêt marqué pour l'enseignement renouvelé des mathématiques et la méthodologie de cette discipline;
- pour le poste B: expérience de l'enseignement, au degré secondaire I principalement, avec intérêt pour les problèmes en relation avec l'évaluation du travail des élèves.

De plus amples renseignements peuvent être obtenus auprès de l'Inspection scolaire de langue française à Péry (M. Denis Raclé, 4850121 ou M. Jean-Pierre Wenger, 4850111).

Votre dossier de candidature avec indication du poste souhaité doit être envoyé jusqu'au 2 décembre 1997, à l'adresse ci-dessous:

Direction de l'instruction publique du canton de Berne
Office des finances et de l'administration (Section du personnel)
Sulgeneckstrasse 70, 3005 Berne

Offres valables jusqu'au 8 novembre



MAGRO

MARIN

MAGRO soutient les produits régionaux

Gigot d'agneau

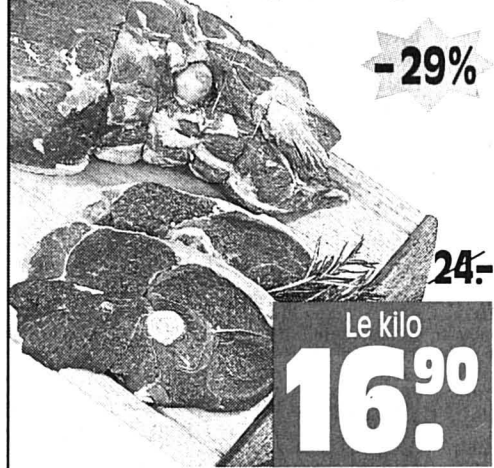

-29%

24.-

Le kilo **16.90**

Beurre de cuisine



250 g **2.60**

3.-

Riz Uncle Ben's



2 x 900 g **5.90**

ENCAVAGE

Box 10 kg, emballages perdus

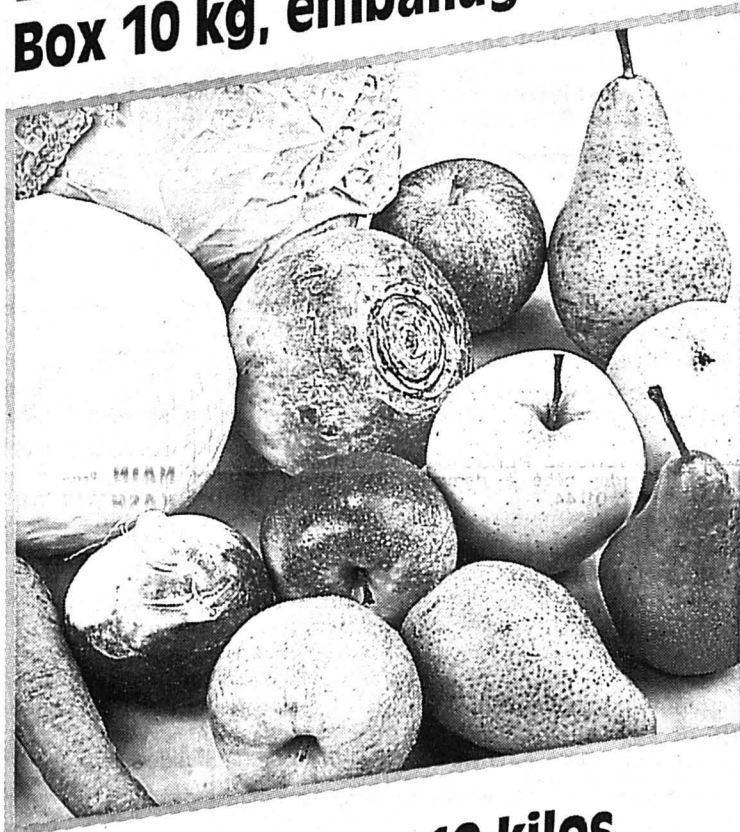

Légumes en G2, 10 kilos

Choux-Blancs **-80** le kilo

Pommes le kilo

Elstar 1er choix **2.30**

2e choix **1.50**

Gala 1er choix **2.-**

2e choix **1.50**

Golden 1er choix **2.30**

2e choix **1.50**

Idared 1er choix **1.90**

2e choix **1.35**

Jonagold 1er choix **2.40**

2e choix **1.50**

Maigold 1er choix **2.40**

2e choix **1.50**

Canada le kilo

1er choix **2.30**

2e choix **1.50**

Grenny 1er choix **2.30**

2e choix **1.35**

Jonathan 1er choix **1.55**

Starking 1er choix **1.55**

Gloster 1er choix **1.80**

Poires le kilo

Conférence 1er choix **2.40**

Louise-Bonne 1er choix **2.25**

Beurré-Bosc 1er choix **2.70**

Oignons le kilo

Céleris Pommes non-lavés **1.35**

Raves non-lavées **1.20**

Choux-Rouges le kilo

Choux-Frisés **1.-**

Carottes non-lavées **-90**

430740-110



MAGRO

BIP Info S.A.

Bureau d'ingénierie pédagogique

Pour notre département de développement d'enseignement assisté par ordinateur, nous cherchons un ou une

RESPONSABLE DU DÉVELOPPEMENT

Activités:

- Suivi des projets et supervision de l'équipe de développement.
- Réalisation des scénarios de cours.
- Programmation/mise en page des cours.
- Conseils et support technique à la clientèle.
- Maintenance de l'environnement PC, matériel & logiciels.

Profil:

- Bonnes notions de pédagogie.
- Créativité.
- Pratique d'un ou plusieurs langages de programmation.
- Excellentes connaissances du DOS, Windows et matériel PC.
- Capacités d'organisation et de travail en groupe.
- Langues: français et allemand.
- Age entre 25 et 40 ans.

Entrée en fonctions: Tout de suite ou date à convenir.

Si vous êtes intéressé par ce poste, veuillez nous faire parvenir votre dossier de candidature au plus tard le 15 novembre à l'adresse suivante:

BIP Info S.A., CP 69, 2016 Cortaillod.

115394-236

Adecco

Afin de renforcer nos équipes sur un chantier à Neuchâtel, nous cherchons plusieurs

MONTEURS ÉLECTRICIENS et MÉCANICIENS ÉLECTRICIENS

Les missions temporaires sont de longues durées.

Contactez-nous si vous désirez travailler de manière indépendante et avec un bon salaire à la clé!

Frédéric Chuard se tient à votre disposition.

Fbg Hôpital 9 • Neuchâtel • Tél. 032 / 725 13 16



AIDEZ CELUI QUI A BESOIN DONNEZ DE VOTRE SANG SAUVEZ DES VIES!



Pour le développement de notre force de vente très dynamique, nous cherchons pour différentes régions Val-de-Ruz, Saint-Imier, Peseux, Reconvieller, Bienne

excellent(e) démonstrateur(trice)

dans les domaines de l'esthétique, aromathérapie, et soins corporels.

Après une formation gratuite, nous offrons:

- des possibilités de gains très intéressantes,
- une grande indépendance,
- des régions protégées par le contrat,
- bonnes prestations sociales.

Retournez le talon-réponse ci-après à J. F. Purro CP 58 2014 Bôle 785063-236

Nom: _____ Prénom: _____

Adresse: _____

Code postal/Ville: _____

Age: _____

Ce que JUST apporte est bon

Jeux vidéo L'événementielle suite de «Myst»

Articulé autour d'un scénario en béton, de sons féériques et d'images hallucinantes, «Myst» est incontestablement le jeu d'aventure qui a révolutionné le monde micro. Tout le monde attendait une séquelle de ce monument ludique. Elle est là! «Riven» est disponible depuis vendredi dernier: les fans ne seront pas déçus.

Après avoir connu un immense succès, en 1994, sur ordinateurs PC et Macintosh, «Myst» a été, dès le printemps 1995,

converti sur plusieurs consoles de jeux (Sega Mega CD, Sega Saturn, Philips CD-I, Panasonic 3DO et Sony Playstation). Depuis, ce titre est resté l'un des plus grands succès ludiques vu à ce jour (il y en a qui n'ont toujours pas résolu toutes les énigmes).

«Myst» expédie le joueur sur une île magique, teintée de mystère, où chaque caillou, chaque bout de papier, voire même un son, peut contenir un indice. La principale caractéristique de ce jeu mythique est qu'il s'affiche par une succession de plans fixes (on passe d'un lieu à un autre par saut d'image et non

par une animation coulée), et de séquences cinématiques: de superbes images de synthèse qui présentent un décor totalement surréaliste où l'architecture romaine côtoie sans complexe la technologie futuriste.

Au départ, le joueur ouvre un livre et se retrouve projeté dans un univers parallèle, sur une île déserte. A partir de là commence la quête qui nécessite de reconstituer deux livres, en retrouvant toutes les pages manquantes disséminées dans quatre mondes parallèles. Pour cela, il faut résoudre des énigmes: la plupart font appel à un sens aigu de l'observation et à un talent confirmé d'analyse et de déduction. Le maniement de «Myst» est un modèle de simplicité: à l'aide de la souris ou d'une manette, on déplace un curseur à l'écran et on clique sur un élément de l'image (lieux, bâtiments, objets, portes, etc.) pour déclencher une action. Une (très) longue aventure passionnante...

La suite

A la fin de «Myst», une fois ces fils libérés, Atrus prévient le joueur qu'il aura à nouveau besoin de lui prochainement. Aujourd'hui, c'est Catherine, la femme du vieux scribe qui est en danger, et le joueur se retrouve plongé dans un nouveau scénario se déroulant dans les mondes insulaires de «Riven». Cette intrigue, tout comme «Myst», est une aventure aux graphismes exceptionnels, avec d'innombrables énigmes à résoudre, des contrées à explorer, une ambiance féérique et mystérieuse. De plus, le joueur y rencontrera quelques créatures étranges, des personnages énigmatiques aux dialectes inconnus, ce qui n'était pas le cas dans «Myst».

Les développeurs de la compagnie Cyan, stimulés par le succès, ont complètement revu leur méthode de travail pour élaborer «Riven». En effet, pour produire cette séquelle installée sur cinq CD, les programmeurs ont bénéficié des toutes dernières technologies de programmation. Le développement de cet énorme jeu a duré trois ans, avec parfois

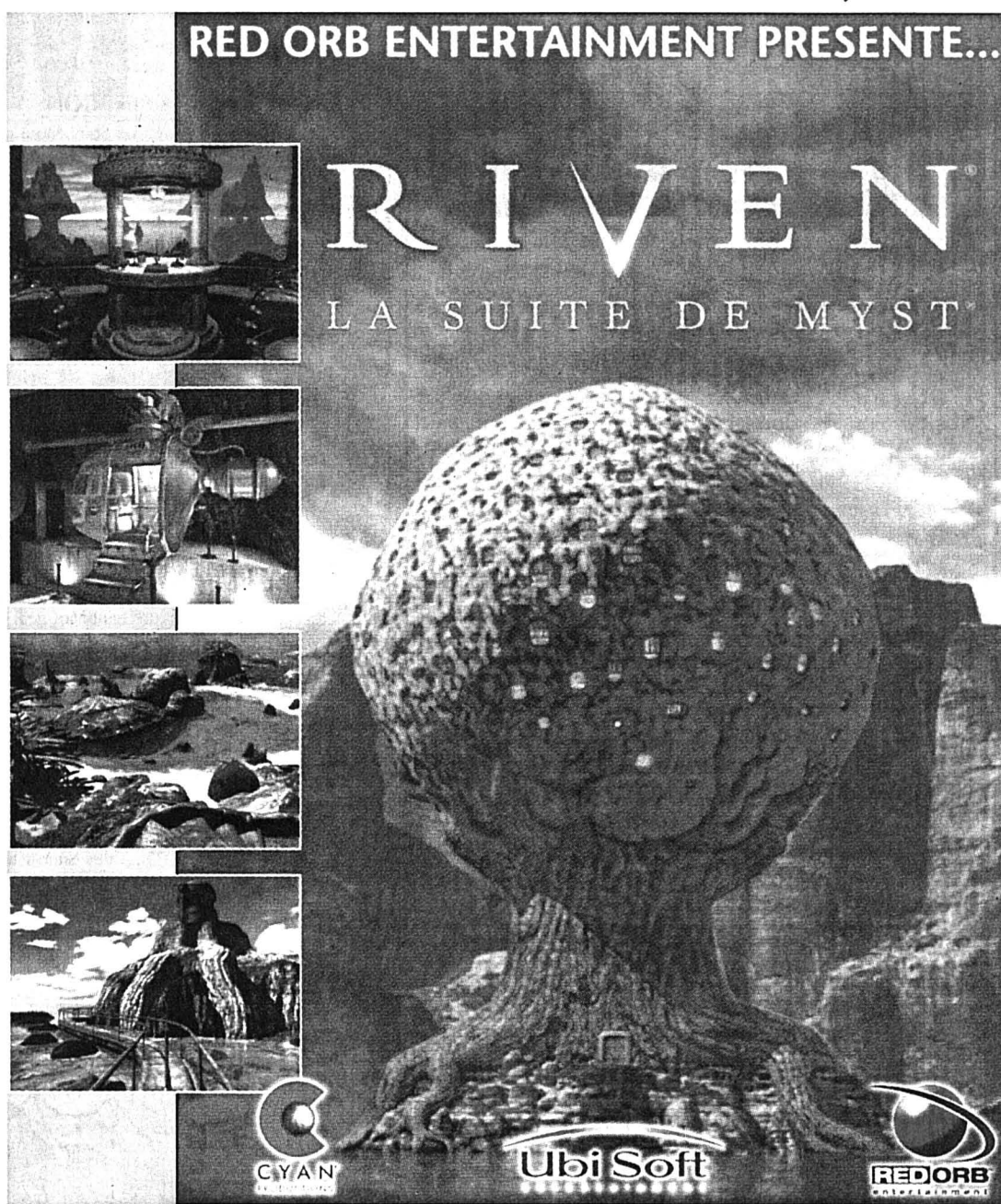

Le succès est acquis pour cette intrigue fascinante.

photo sp

trente personnes à temps plein et treize stations Silicon Graphics tournant à plein régime. Un sacré contraste quand on sait que «Myst» a été réalisé sur des vieux PC par cinq personnes programmant dans leurs garages. Cette surenchère de moyens est visible à l'écran, les plans sont toujours fixes, mais vivants: les divers éléments du décors ne sont pas inertes, l'eau ondule, les feuilles tremblent, des animaux se déplacent. Magnifique! Le mode de déplacement

d'un tableau à un autre est très fluide, ce qui apporte une véritable sensation de liberté de mouvement à celui qui fait face à l'écran.

Développé par Cyan Productions, édité par RedOrb Entertainment et distribué par Ubi Soft (Logico Software pour la Suisse), «Riven» est à coup sûr l'événement de l'année dans le domaine micro-ludique. Disponible actuellement en version hybride Power Macintosh et PC/Windows 95, «Riven» est encore annoncé

dans une version Sony Playstation, édité par Acclaim.

Le mot de la fin, on le laisse à Dennis Leahy, l'un des producteurs du jeu: «Comparer «Myst» à «Riven», c'est comparer une île à un monde. Il y a beaucoup plus de lieux à explorer. Celui qui jouera à «Riven» sera surpris, étonné, aura parfois peur ou éclatera de rire, lorsqu'il rencontrera des personnages, des animaux et des créatures étranges».

Pascal Tissier

A vous de jouer!

Cette semaine, pour marquer la sortie du jeu «Riven», Logico Software et Ubi Soft, avec la complicité des librairies Raymond (Neuchâtel et La Chaux-de-Fonds), offrent six prix. Sont en jeu: deux exemplaires de «Riven» (PC et Mac), un jeu «Myst» (PC et Mac), un roman dans l'univers de «Myst» (Ed. J'ai lu) et deux stylos «Riven».

Pour participer au tirage au sort qui désignera les gagnants, il suffit de répondre à la question suivante:

— Qui a besoin de vous dans «Riven»?

Envoyez votre réponse, jusqu'au dimanche 9 novembre, à minuit, sur carte(s) postale(s) uniquement, avec vos nom, âge, et adresse, à Concours L'Express-L'Impartial, «Jeu Riven», case postale 561, 2001 Neuchâtel. Bonne chance!

Ils ont gagné!

La semaine passée, un lecteur pouvait gagner un briquet Zippo, offert par le magasin Pattus Tabac, à Neuchâtel. Vous avez été plusieurs à déceler l'anomalie sur la photo (les charnières des briquets des deux rangées inférieures étaient du mauvais côté), et c'est un tirage au sort qui désigné le gagnant en la personne de Ludovic Duvanel, des Geneveys-sur-Coffrane.

Quatre autres lecteurs pouvaient gagner la cassette vidéo du film «Les 101 dalmatiens», offerte par Buena Vista Entertainment (Zurich). C'est également un tirage au sort qui a désigné les gagnants, qui sont: Dylan Schmid, des Planchettes, Cindy Dos Santos, de Neuchâtel, Coralie Monnier, de Colombier, et Meryl Jubin, du Locle.

Bravo à tous! / réd

Concours

Gagnez un jeu Playstation, offert par la boutique Info-Conseil, à La Chaux-de-Fonds, en répondant, jusqu'à dimanche, minuit, à la question suivante:

— Quel sera l'éditeur du jeu «Riven» sur Playstation?

Donnez votre réponse sur la Ligne directe (86 cts la minute), en composant le 157 1240, sélection 7506.

Gagnant de la semaine dernière: Jemael Morina, d'Hauterive.

Bonne chance et à la semaine prochaine! / réd

Vidéo Les frissons de Batman

Après avoir été projeté sur grand écran et avoir défrayé la chronique en juillet dernier, le quatrième volet cinématographique des aventures de Batman s'impose aujourd'hui au rayon vidéo, section location. Froid devant! Mister Freeze va geler les têtes de vos magnétoscopes.

Depuis 1989, les exploits hollywoodiens du justicier nocturne de Gotham City ont rassemblé (et pour quelques dollars de plus) toute une galerie de vedettes. Admirez les portraits! On commence par les gentils aux grandes oreilles: Michael Keaton (le miroir de Julien Lepers), Val Kilmer et le petit dernier, tout droit issu des «Urgences», George Clooney (quoi d'neuf, docteur?). Sur le mur d'en face, Michael Gough, le batvalet de cave, en service sur les quatre opus, et Chris O'Donnell, qui campe l'aide de camp depuis deux numéros. Dans le coin des méchants, Jack Nicholson tire un Joker. Danny de Vito fait le Pingouin, Michelle Pfeiffer miaule comme une chatte, Jim Carrey fait la grimace, Tommy Lee Jones se fend la gueule (en deux), Uma Thurman crache son venin, et Arnold Schwarzenegger jette un froid.

Deux réalisateurs nous ont livré leur vision de l'univers de l'homme chauve-souris: Tim Burton et Joel Schumacher. Avec Tim Burton («Batman»

(1989) et «Batman, le défi» (1992)), c'était du délire! De l'opéra gothique — pour adultes — hanté par des dingues! Avec Joel Schumacher («Batman Forever» (1995) et «Batman & Robin» (1997), le justicier masqué se métamorphose — pour les gamins — en danseur dans

un Gotham City transformé en discothèque géante, lumière fluo et feux d'artifices en prime. A ma droite, un Batman sombre, un brin schizo, et à ma gauche, un Batman propre et ses deux acolytes, Robin et Batgirl: c'est comme si l'on comparait un concert déjanté

d'Alice Cooper avec le show en play-back des «2 Be 3».

Batman & Robin

Ce nouvel épisode des aventures de Batman est parfaitement adapté au visionnement par magnétoscope interposé et comblera tous les amateurs de sitcoms et de clips multicolores. Le pédiatres d'«Urgences» (George Clooney) passe de la blouse blanche aux collants noirs sans trop d'effets secondaires, mais Robin et la Batgirl sont un peu coincés dans cette disco polaire tout de rose et de vert fluo illuminée. Même le DJ, un certain Mister Freeze (Arnold Schwarzenegger), grimé d'argent et accoutré d'une armure cryogénique, laisse froid. Seule Poison Ivy (Uma Thurman) et ses baisers à en mourir donne un peu de piquant à cette débauche d'effets frigorifiques.

Dix tee-shirts à gagner!

Bon d'accord, c'est plus tellement de saison, mais c'est quand même bon à prendre et c'est offert par la maison: un tee-shirt, noir comme la nuit, le dos orné du logo rouge du film «Batman & Robin», ça vous dit? Il y en a dix à gagner. Alors envoyez-nous, sur carte(s) postale(s) uniquement, vos nom, âge, et adresse, à: Concours L'Express-L'Impartial, «Tee-shirt Batman», case postale 561, 2001 Neuchâtel. Un tirage au sort fera le reste...

PTI

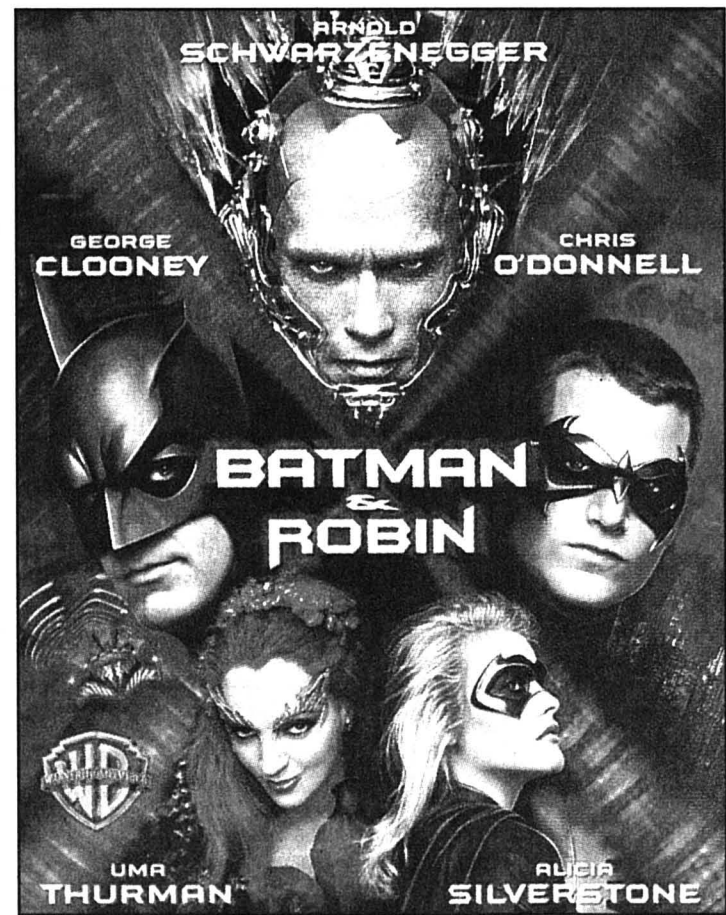

Presse BD en revue

«Bo Doï», le deuxième numéro du nouveau mensuel dédié à la bande dessinée est enfin là. Présenté il y a peu dans cette rubrique (notre édition du 24 septembre), le premier numéro de ce superbe magazine n'est pas arrivé jusqu'à nous... Dommage!

Selon Jérôme Forneris, directeur commercial de «Bo Doï», le fournisseur des kiosques de Suisse romande en a importé qu'une petite quantité, histoire de vérifier le contenu du magazine (sexe, violence, etc.). Inspection faite, ces quelques centaines d'exemplaires ont été

répartis uniquement sur les cantons de Vaud et de Genève. Merci pour nous!

Au sommaire de ce deuxième numéro, la suite des prépublications de quelques BD (en couleur) avec entres autres, la seconde moitié du nouveau «Thorgal». Figurent également au sommaire de ce numéro une longue interview de Jodorowsky (illustrée avec une BD de Moebius), un article (im)pertinent sur la photocopieuse de Morris et les coordonnées du magazine pour les passionnés du 9e art qui voudraient obtenir le premier «Bo Doï» (un petit mandat international devrait faire l'affaire).

PTI



«Bo Doï», un mensuel qui s'intéresse à tous les aspects du 9e art, prépublications en prime.

photo sp

Littérature populaire Bob Morane se porte bien, Henri Vernes aussi!

A 79 ans, Charles-Henri-Jean Dewisme, alias Henri Vernes, n'a pas rangé son stylo dans sa poche: «La guerre du Pacifique n'aura pas lieu» n'est autre que la 176e aventure de Bob Morane, son héros pur et dur qui draine des lecteurs depuis 1953! Voyageur infatigable, le Belge aux traits burinés assurait récemment la promotion de son dernier-né; ren-contre à Neuchâtel.

- Vernes est un pseudonyme; fait-il référence à l'auteur de «Vingt mille lieues sous les mers?»

- En réalité, mon pseudonyme était Henri Vernès, avec un accent grave sur le dernier «e», un nom choisi comme ça, au hasard. Mais comme on ne

met pas d'accent sur les majuscules, tout le monde, au départ, a lu Vernes et on a continué. D'autant qu'il existait, justement, un certain Jules...

- Faut-il voir Bob Morane comme une projection idéale d'Henri Vernes?

- Non, c'est un personnage complètement indépendant, que j'ai inventé de toutes pièces. Evidemment, il pense un peu comme moi de temps à autre; mais toujours de manière incidente; il n'y a rien d'autobiographique là-dedans. Au départ, j'ai créé ce personnage pour la jeunesse et j'ai donc été obligé de lui attribuer des qualités légèrement bourgeoises, de franchise, de fidélité, de droiture. Ce qui ne m'empêche pas, de temps en temps, de donner quelques coups de pieds dans la morale avec un grand M.

- Bob Morane est éternellement âgé de 33 ans. Cela représente-t-il l'âge idéal pour vous?

- Le canton de Neuchâtel possède un grand auteur: Blaise Cendrars. Quand il écrivait un roman, il y faisait apparaître 33 romans; et comme j'étais lecteur assidu de Blaise Cendrars, j'ai pris ce chiffre pour en faire l'âge de Bob Morane. Je trouve que c'est un bel âge: d'ailleurs, quand on a 33 ans et trois mois, on est crucifié tout de suite, alors il valait mieux que Bob Morane n'ait que 33 ans!

- Bob Morane a traversé plus de quatre décennies: comment expliquez-vous son succès?

- Je ne sais pas trop. Peut-être vient-il de ce que je renouvelle toujours mes sujets; j'ai commencé avec de l'aventure pure, puis je suis légèrement passé à l'espionnage, au policier et à la science-fiction, au fantas-

me. Chacun y trouve donc son plaisir. Au-delà, on ne sait pas exactement pourquoi il finit. Mais espérons que le succès de Bob Morane ne finira pas trop vite, du moins pas avant que je n'aie quitté le «pays»...

- Les versions en bande dessinée ont-elles été conçues pour conquérir un autre public, plus jeune?

- Quand, en 1958-59, la bande dessinée est devenue de plus en plus à la mode, «La femme d'aujourd'hui» m'a demandé de faire «Bob Morane» en BD et j'ai accepté. J'ai d'abord commencé en découpant des histoires originales; puis j'ai adapté directement mes romans en BD, ce que je continue à faire. Parmi les dessinateurs qui les ont illustrées figurent Dino Attanasio, Gerald Forton,



Pour Henri Vernes, il n'y a pas lieu de parler de retraite! photo Bosshard

William Vance et, maintenant, l'Espagnol Corias, qui ne dessine que «Bob Morane».

- Autrefois, vous écriviez un «Bob Morane» tous les deux mois; soutenez-vous encore le même rythme?

- Non, j'ai mis le pied sur la pédale de frein maintenant: je n'en écris plus que trois par année. Au grand dam de mon éditeur qui voudrait que j'utilise un ordinateur, j'écris à la main et une dactylo tape ensuite mes feuillets à la machine. Selon moi, l'ordinateur fournit trop d'occasions de faire des fautes, puisqu'il ne pense pas!

- Vos nombreux voyages sont-ils votre première source d'inspiration?

- Mes voyages ont servi de toiles de fond à certains «Bob Morane»; mais pour d'autres, je me documente et j'invente. Je me documente pour que mes descriptions d'un pays soient les plus précises possible; je l'ai beaucoup fait pour l'Afrique, où je ne suis jamais allé, pour la Russie, pour l'Inde... Je reste cependant un peu sceptique quant à la valeur des voyages: on imagine un pays, puis, quand on s'y rend, il ne correspond pas à nos attentes. Je suis souvent très déçu par les contrées que je visite. Cela étant, je me sens plus à l'aise dans les pays de langue française, en raison de notre culture commune; j'aime bien les Antilles, le Québec... et la

Suisse, qui reste d'une propreté telle qu'on aurait presque peur d'y marcher!

- Bob Morane n'a jamais été adapté au cinéma. Y êtes-vous opposé?

- En 1963, il a fait l'objet d'un feuilleton télévisé, en 26 épisodes. On pourrait très bien l'envisager au cinéma, d'autant que les droits d'audiovisuel appartiennent à une société canadienne et à Canal + qui viennent de réaliser 26 épisodes d'une demi-heure, en dessins animés.

Propos recueillis par Dominique Bosshard

● «La guerre du Pacifique n'aura pas lieu», Henri Vernes, éd. LeFrancq, 1997.

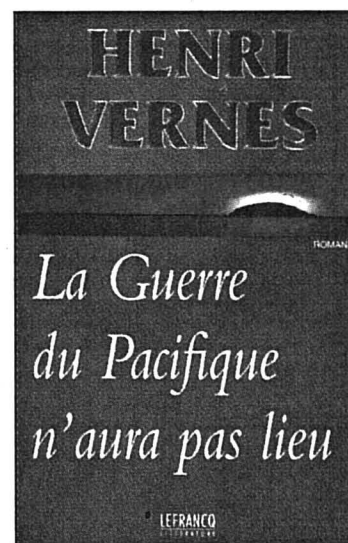

titeuf c'est pòtriste! par ZEP

© EDITIONS GÉNAT

RODIN QUAND JE M'ENNUIE TROP AUX COURS...

... JE FAIS DES SCULPTURES ...

... DES PETITS BONSHOMMES ...

... J'ARRIVE BIEN AUSSI À FAIRE LES POISSONS.

IL EST PÈ MAL ? C'EST QUOI ?

DE LA PÂTE D'AMANDE... TU VEUX GÔTER ?

AUJOURD'HUI, J'EN AI BEAUCOUP.

HIN HIN

QUAND JE ME DONNE DE LA PEINE, JE POURRAIS CAPRÈMENT LES METTRE AU MUSÉE...

ÇA A UN GÔT BIZARRE ...

HICH HICH

... COMME MICKÉY LANGÉ OU BIEN RÔTIN

JE SUIS VRAIMENT UN ARTISTE !

JE FAIS AUSSI DES BIJOUX ...

ON DIRAIT UN CŒUR EN ÉMERALDE !

... AVEC UN CHEVEU, ÇA FAIT UN COLLIER ...

GENIAL !

HEU... NADIA... JE ... J'AI UN CADEAU POUR TOI !

OH !

QU'EST-CE QU'ÉÉÉÉÉ !!

LES FILLES, ÇA A VRAIMENT PÈ D'IMAGINATION !!!

Sûr de mourir vieux!

- Est-ce que la mort vous fait peur?

- Pas tellement, non: quand on est mort, c'est fini, il ne se passe plus rien du tout; c'est l'idée de la mort qui est plus gênante. La maladie m'effraie aussi; je ne la connais pas, mais elle m'effraie. J'ai néanmoins la certitude de ne pas mourir jeune! (Il éclate de rire).

- Quand on évoque votre parcours, on établit souvent un parallèle avec Simenon: vous êtes Belges tous deux, vous avez tous deux donné naissance à un personnage connu. Est-ce l'un de vos auteurs de chevet?

- Non, je ne le connais pas bien; je n'ai lu que deux ou trois de ses romans. C'est assez curieux en effet: il habitait en Wallonie, à Liège, et

j'habite à Tournai; nous avons tous deux quitté la Belgique pour Paris en espérant devenir de grands écrivains; et nous avons tous deux été obligés de gagner notre croûte en faisant de la littérature populaire. Lui a créé Maigret, et moi Bob Morane. Mais la similitude de nos parcours relève probablement du hasard.

- En quoi croyez-vous?

- Ni en l'homme, ni en Dieu, mais au hasard. A mes yeux, l'homme est un animal inférieur, il n'a pas de vérité, il la cherche toujours; il ne possède pas de langage commun, alors qu'un chien du Brésil comprend un chien de Suisse! Dieu existe peut-être, mais pas comme on l'imagine. Reste le hasard... et je me sens quand même bien comme ça.

DBO

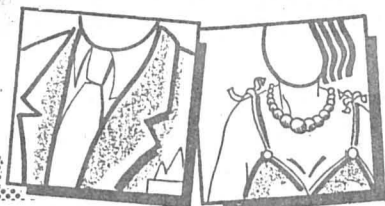

Paraît chaque jour, du lundi au samedi • Délai: l'avant veille de la parution à 12 h

MANPOWER Technique
ANALYSE MÉTHODE CONTRÔLE TEST

Mandatés par une importante société du littoral neuchâtelois, nous cherchons un

INGÉNIEUR SOFTWARE

- Ingénieur ETS ou EPF en informatique.
- Expérience en développement de logiciels orientés objet.
- Bonnes connaissances des réseaux LAN et WAN, RNIS, X25 ou TCP/IP.
- Programmation en C++.
- Français / Anglais.

Si vous êtes intéressée, contactez au plus vite Didier Ramseyer au tél. 721 41 41 ou écrivez Rue de l'Hôpital 20, 2000 Neuchâtel.

116355-235

<http://www.manpower.ch>

MANPOWER Technique
ANALYSE MÉTHODE CONTRÔLE TEST

Mandatés par une importante société du littoral neuchâtelois, nous cherchons un:

INGÉNIEUR / SUPPORT CLIENT

- Ingénieur ETS en électronique ou informatique technique.
- Expérience internationale d'un service technique ou SAV.
- Maîtrise des réseaux RNIS, X25 ou TCP/IP.
- Français / Anglais.

Si vous êtes intéressée, contactez au plus vite Didier Ramseyer au tél. 721 41 41 ou écrivez Rue de l'Hôpital 20, 2000 Neuchâtel.

116355-235

<http://www.manpower.ch>

FUST
CUISSINES AGENCES

Sympas Souriants Compétents

Nouveau en Suisse!

Financement cuisines FUST

Par exemple cette offre

305.-/mois

Un appel - et nous voilà! **GRATUIT!**

Cuisines individuelles sur mesure!
Votre nouvelle cuisine mérite vraiment d'être conçue par de vrais spécialistes!
Parlons-en ensemble, chez vous!

Panneaux frontaux haut de gamme en chêne naturel, assortis d'une technique ultramoderne.
248 x 168 cm.

1/3 acompte + 24 versements de 305.-. Prix comptant préférentiel Fr. 9'990.- y compris montage et appareils encastrés Bosch.

Pas de transformation de cuisine sans une offre de FUST. Appelez-nous!

La Chaux-de-Fonds, Hyper-Fust. 032 926 1650
bd des Eplatures 44

Marin, Fleur-de-Lys 26. 032 756 92 44
Marin-Centre

Bienne, Hyper-Fust (EG), route de Soleure 122 032 344 16 04

Yverdon, rue de la Plaine 9 024 424 24 64
Réparation rapide et remplacement immédiat d'appareils de toutes marques
EG = (Succursales cuisines / salles de bains avec département entreprise générale). 05-473063/4x

Aux Verrières cherche

jeune fille débutante pour aider au restaurant

Tél. 032/866 18 68 116251-236

CLINIQUE SAINTE ANNE 294179-236

souhaite engager

UN(E) INFIRMIER(ÈRE) INSTRUMENTISTE DIPLÔMÉ(E) OU TECHNICIEN(NE) EN SALLE D'OPÉRATIONS

Date d'entrée: à convenir.

Notre bloc opératoire compte 4 salles. Les spécialités suivantes y sont pratiquées:

- gynécologie
- orthopédie
- urologie
- chirurgie générale
- ORL
- chirurgie infantile

Si vous souhaitez vous joindre à une équipe dynamique dans un cadre de travail moderne et agréable, faites vos offres écrites avec curriculum vitae à:

Clinique Sainte-Anne - Bureau du personnel - rue Hans Geiler 6 - 1700 Fribourg.

Pour tout renseignement complémentaire: ☎ 026/3500 111 - Madame Luginbuhl - Infirmière-chef.

MAGNETIC
E M P L O I S

Nous sommes mandatés par une entreprise horlogère de renommée internationale et cherchons

HORLOGERS COMPLETS et HORLOGERS RHABILLEURS

Contactez sans tarder
M. Roberto DEIANA ou 022/827 90 95 ou ENVOYEZ VOTRE DOSSIER av. Cardinal-Merillod 36, 1227 Carouge. 42732-235

AUTOS 2 ROUES

De 1^{er} main Peugeot 106 XSI
07.1993, anthracite, 53.000 km, jantes alu, vitres électriques, verrouillage central, avec garantie, Fr. 12.200.- ou par mois Fr. 412.- sans acompte.
Tél. 032/342 54 54
GARAGE D'ORPOND BIENNE S.A.
178261-142

ACHÈTE AU PLUS HAUT PRIX VOITURES
bus, camionnettes, kilométrage, état sans importance. Paiement comptant.
Tél. 079/320 06 07. 97572-142

Renault Clio RT 1.8
1992/05, 88.000 km, Fr. 9400.-.
Téléphone 079/214 10 07.
115390-142

Réserve à votre annonce
Rue St-Maurice 4
2001 Neuchâtel
Tél. 032 / 729 42 42
Fax 032 / 729 42 43
PUBLICITAS

Marcel Facchine
Garage • Carrosserie

Portes-Rouges 1-3 • 2002 Neuchâtel • Tél. 032/724 21 35

Ouvert tous les SAMEDIS jusqu'à 16 h 30!

FIAT PUNTO 75 HSD 3 places	1996	37.000	14.900.-
FIAT BRAVA 1.8 ELX	1996	35.000	18.900.-
FIAT TIPO 1.4 S 3 portes	1993	64.000	9.800.-
FIAT UNO Turbo 1.4 ie	1992	95.000	8.800.-
RENAULT TWINGO ALIZEE 1.2	1996	20.000	12.900.-
LANCIA Y 1.4 LX	1996	10.000	16.900.-
VW GOLF GTI Edition 5 portes	1996	47.000	20.900.-

Location à la carte
Minibus 9-15 places, permis voiture. Fourgon pour marchandises. 116308-142

Nous aimerions bien faire votre connaissance

Vous sentez-vous capable de relever un nouveau défi? L'unité de service informatique de la Poste cherche pour son centre de Neuchâtel

un/une chef/cheffe de groupe et un/une informaticien/informaticienne de gestion

Dans le cadre de la réorientation de La Poste, l'utilisation de l'informatique joue un rôle capital. Nos équipes de spécialistes entendent relever de nouveaux défis et ont besoin de renfort dans le domaine du développement de systèmes.

Vous bénéficiez de plusieurs années d'expérience de conduite de projet et de solides connaissances de développement Oracle. De plus, l'esprit d'initiative, le travail en équipe et la volonté de s'investir font partie de vos qualités.

Si vous avez le profil voulu et êtes disposé(e) à assurer la réalisation d'un projet, alors nous ne demandons qu'à faire votre connaissance.

Soucieuse d'appliquer le principe de l'égalité des chances au sein de son personnel, La Poste apprécierait particulièrement les candidatures féminines, ou de personnes appartenant aux minorités linguistiques.

L'un de ces emplois vous intéresserait-il? M.Fatton (tél. 032/720 29 60) se tient volontiers à votre disposition pour de plus amples renseignements.

Veuillez faire parvenir votre dossier de candidature, accompagné des documents usuels à l'adresse suivante:

DIRECTION GÉNÉRALE DES PTT
Postfinance, Personnel et formation
N° de réf. 090/IP 3
Engenhaldenstrasse 37, 3030 Berne. 473326-236

Bar de bon standing à La Chaux-de-Fonds cherche **sommelière-barmaid** avec bonne présentation. Sans permis s'abstenir.
Téléphoner pour rendez-vous au 032/913 85 51 ou 079/240 35 87.

En Suisse alémanique aux Grisons et au Tessin les lecteurs de

L'EXPRESS

trouveront leur quotidien dans les kiosques des gares de:

- Aarau, Bahnhofkiosk SBB
- Arosa, Bahnhofkiosk
- Baden, Bahnhofkiosk
- Basel, Bahnhofkiosk Perron 1
- Basel, Bahnhofkiosk Untergeschoss
- Bern, Bahnhofkiosk HB
- Bern, Bahnhofkiosk Hall
- Bern, Bahnhofkiosk Untergeschoss
- Biel/Bienne, Bahnhofkiosk HB
- Chur, Bahnhofkiosk, Perron 1
- Davos-Dorf, Bahnhofkiosk RBH
- Frutigen, Bahnhofkiosk
- Grenchen, Bahnhofkiosk Nord
- Gstaad, Bahnhofkiosk
- Ins, Bahnhofkiosk
- Interlaken, Bahnhofkiosk Ost
- Kerzers, Bahnhofkiosk
- Lauterbrunnen, Bahnhofkiosk
- Lugano Edicola Stazione
- Luzern, Bahnhofkiosk West
- Lyss, Bahnhofkiosk
- Murten, Bahnhofkiosk
- Niederbipp, Bahnhofkiosk
- Olten, Bahnhofkiosk Untergeschoss
- Poschiavo, Bahnhofkiosk
- Saanen, Bahnhofkiosk
- Samedan, Bahnhofkiosk
- Solothurn, Bahnhofkiosk HB
- Solothurn, Bahnhofkiosk West
- Thun, Rosenau, Bahnhofkiosk
- Thun, Rosenau, Bahnhofkiosk, Perron 1
- Tiefencastel, Bahnhofkiosk
- Twann, Bahnhofkiosk
- Zug, Bahnhofkiosk
- Zürich, Hauptbahnhof «Löwenpassage»
- Zürich, Hauptbahnhof «Perronhalle»
- Zürich, Hauptbahnhof «Pressekiosk»
- Zürich-Flughafen, Bahnhofkiosk
- Zweissimmen, Bahnhofkiosk.

L'EXPRESS

Bulletin de changement d'adresse

à faire parvenir 5 jours à l'avance soit à notre réception rue Saint-Maurice 4, soit par courrier à: L'EXPRESS, service de diffusion, case postale 561, 2001 Neuchâtel ou par FAX: 032 / 724 36 14.

N° abonné: _____

ADRESSE ACTUELLE (domicile)

Nom: _____

Prénom: _____

Rue: _____ N°: _____

N° postal: _____ Localité: _____

NOUVELLE ADRESSE (vacances ou définitive)

Nom: _____

Prénom: _____

c/o: _____

Rue: _____ N°: _____

N° postal: _____ Localité: _____

Pays: _____

Valable dès: _____

Reprise de la distribution au domicile le: _____

Expédition par courrier normal ou avion

AVIS IMPORTANT: Les ordres ne sont pas acceptés par téléphone, ils ne peuvent devenir effectifs que 3 jours (samedi et dimanche non compris) après réception de la demande par notre service diffusion.

Les changements d'adresse ne sont pas effectués pour une durée inférieure à 6 jours ouvrables. Pour tout changement effectué, il est perçu une taxe de Fr. 3.-

L'indication du numéro postal est indispensable pour la Suisse et pour les autres pays qui l'ont introduit. Les expéditions par avion doivent être spécialement demandées. Sans indication, les expéditions sont effectuées par courrier normal.

L'EXPRESS décline toute responsabilité en cas de distribution défectueuse à l'étranger et de demandes formulées d'une manière incomplète ou peu lisible. 176485-110

Espace réservé à **L'EXPRESS**

Code	Sect.	Bande	JA	Taxe	Port	AV
□	□	□	□	□	□	□

A découper et à conserver

Donnez de votre sang Sauvez des vies

Aujourd'hui Remue-ménage atmosphérique

Situation générale: l'ouest du continent ainsi que le proche Atlantique sont encombrés de perturbations. L'une d'elles, associée à la dépression centrée en mer d'Irlande, traverse calmement notre région aujourd'hui.

Prévisions pour la journée: ce matin, notre ciel est d'humeur morose et il reste suffisamment d'eau dans les lourds nuages traversant notre contrée pour en disséminer au passage, particulièrement sur la bordure nord du massif. Les vents assez forts de sud à sud-ouest au niveau des crêtes véhiculent de la douceur, permettant aux thermomètres de s'élever entre 10 et 12 degrés en montagne. Quant à la plaine, elle conserve sa pellicule froide et le mercure affiche à peine 8 degrés.

Demain et vendredi: couvert et souvent pluvieux.

Jean-François Rumley

Fête à souhaiter
Zacharie

Températures
Aujourd'hui à 14 heures

- Neuchâtel: 9°
- Boudry: 9°
- Cernier: 11°
- Fleurier: 11°
- La Chaux-de-Fonds: 12°
- Le Locle: 12°
- La Vue-des-Alpes: 10°
- Saignelégier: 12°
- St-Imier: 11°

Hier à 14 heures

En Suisse...

- Bâle: très nuageux, 5°
- Berne: très nuageux, 5°
- Genève: très nuageux, 8°
- Locarno: très nuageux, 10°
- Sion: très nuageux, 16°
- Zurich: très nuageux, 3°

... en Europe

- Athènes: nuageux, 18°
- Berlin: très nuageux, 3°
- Istanbul: peu nuageux, 11°
- Lisbonne: très nuageux, 20°
- Londres: très nuageux, 10°
- Moscou: nuageux, -1°
- Palma: très nuageux, 23°
- Paris: très nuageux, 10°
- Rome: très nuageux, 19°

... et dans le monde

- Bangkok: pluvieux, 29°
- Le Caire: beau, 25°
- Johannesburg: beau, 26°
- Miami: nuageux, 26°
- New Delhi: nuageux, 28°
- New York: pluvieux, 18°
- Pékin: beau, 16°
- Rio de Janeiro: nuageux, 25°
- San Francisco: nuageux, 20°
- Sydney: pluvieux, 25°
- Tokyo: beau, 19°

Soleil

Lever: 7h21
Coucher: 17h10

Lune (croissante)

Lever: 10h49
Coucher: 21h24

Niveau des eaux

Lac de Neuchâtel: 429,06 m
Température: 17°
Lac des Brenets: 749,92 m

Vent

variable, 0 à 3 Beaufort

Ensoleillé

Nuageux

Couvert

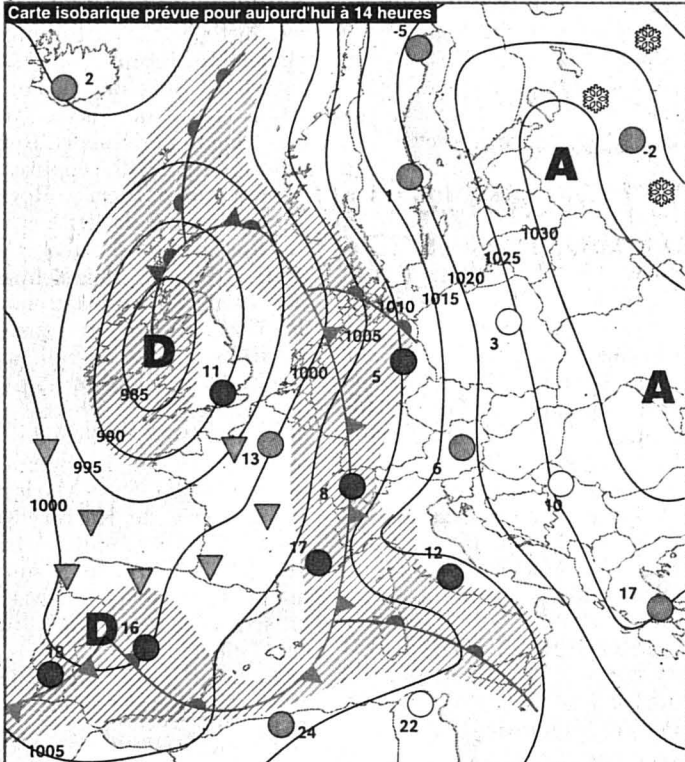

Front froid	Pluie
Front chaud	Averses
Occlusion	Zone orageuse
Courant d'air froid	Neige
Courant d'air chaud	Anticyclone
Isobares: indication de la pression en hectopascals (mbar)	Dépression
	Ciel serein
	Ciel nuageux
	Ciel couvert

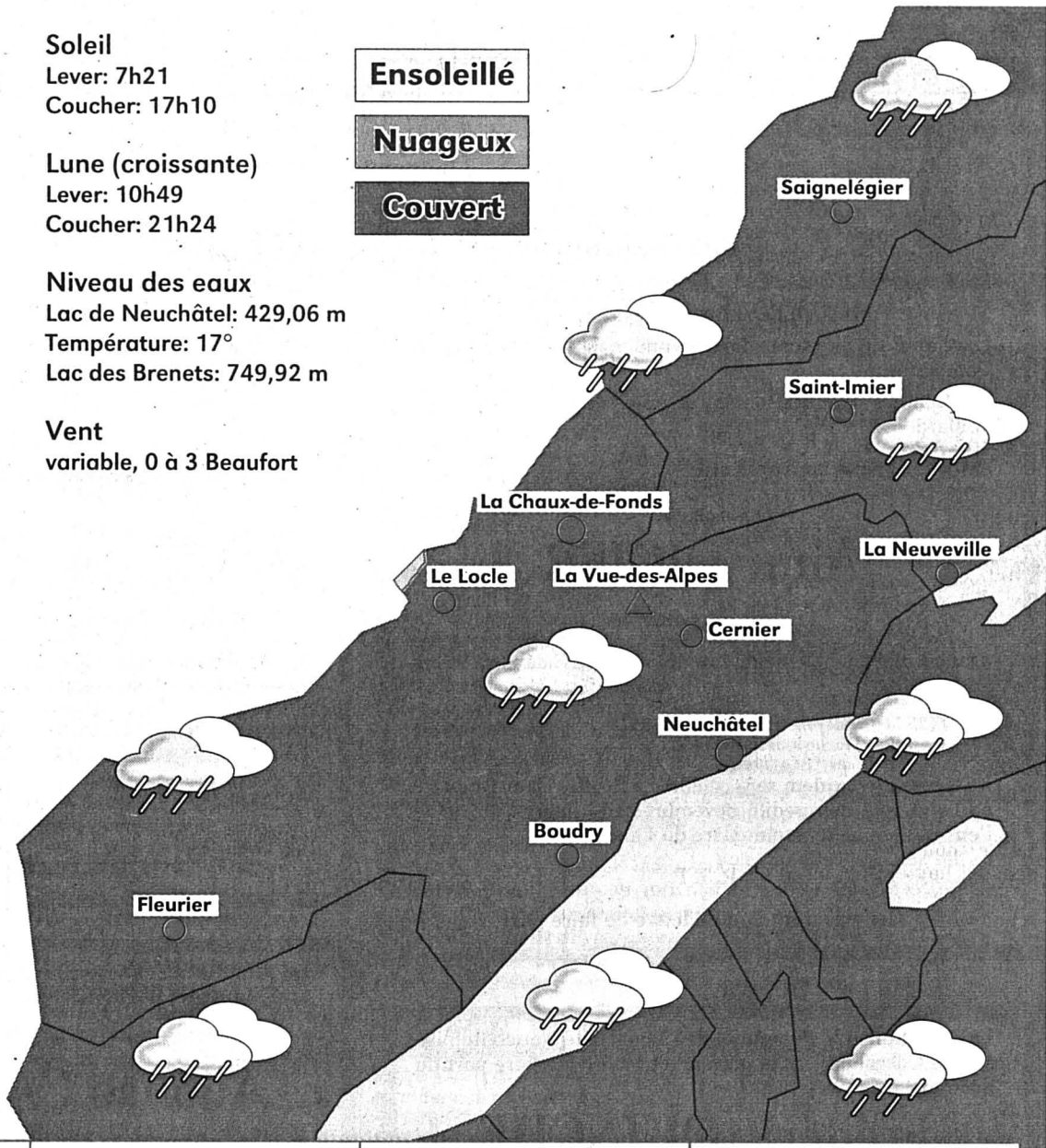

Aujourd'hui	Jeudi	Vendredi	Samedi
En plaine: 9° A 1000 m: 12°	11° 13°	13° 10°	12° 9°

Cuisine La recette du jour

Entrée: Soupe de légumes.
Plat principal: TARTIFLETTE.
Dessert: Tarte à la rhubarbe.

Ingrédients pour 4 à 6 personnes: 1kg de petites pommes de terre à chair ferme, 200g de lardons fumés, 2 gros oignons, 20cl de crème fraîche liquide, 600g de fromage pour tartiflette (reblochon), 20cl de vin blanc, sel, poivre.

Préparation:
Eplucher les pommes de terre, les couper en gros dés.
Les faire cuire dans une casserole d'eau bouillante pendant 10mn environ.
Les faire dorer dans une poêle, avec les lardons, les oignons coupés en rondelles et le vin blanc. Saler, poivrer.
Gratter légèrement la croûte du fromage.
Dans un plat allant au four alterner plusieurs couches du mélange pommes de terre, lardons et oignons avec de la crème fraîche et les lamelles de fromage.
Faire cuire environ 5mn th.6/7.
Accompagner d'une salade verte.

	1	2	3	4	5	6	7	8	9	10	11	12	13	14	15
A															
B														B	
C														R	
D														I	
E														S	
F														Q	
G														U	
H				P	A	T	I	T		L	A	Y	E	E	
I				A			F	U	M	E	E				
J				J											
K				O											
L				T											
M				S											
N															
O															

SCRABBLE

Le top en 3 minutes

M. Cossa

Vos lettres:

? E X T A F E

- ? Symbolise un joker
 - Lettre compte double
 - Lettre compte triple
 - Mot compte double
 - Mot compte triple
- Solution en page memento

Insolite La France privée d'Oasis par la grève des routiers

La grève des routiers prive la France d'Oasis. Après avoir annulé la fin de sa tournée française, le groupe britannique a envoyé hier tout son matériel vers la Belgique, dès l'aube et par les petites routes.

«C'est dommage, mais c'est comme ça. Vive les travailleurs, et toute cette sorte de choses», déclarait le guitariste Noël Gallagher à la gare de Lille hier matin.

«Ça n'a rien à voir avec nous. C'est ces gens qui conduisent les camions», renchérissait son frère et chanteur Liam Gallagher, montrant avec mauvaise humeur et quelques gros mots les nombreuses valises du groupe s'entassant sur un chariot.

Après avoir joué lundi soir à Lille, Oasis a dû annuler la suite de sa tournée française: Paris, Angers et Bordeaux. Les camions, eux, resteront en Belgique le temps que les organisateurs de la tournée prennent une décision sur la suite des événements. Le groupe doit jouer le week-end prochain en Espagne et pourrait s'y rendre en avion... /ap

LES HOMOSEXUELS DEMANDENT À ARNOLD KOLLER LA LÉGALISATION DE LEURS COUPLES !



photo Leutenberger