Fr.s. 2.- No 175
Journal fondé le
2 octobre 1738
39, rue Pierre-à-Mazel
J.A. 2002 Neuchâtel

L'EXPRESS

Jeudi
31 juillet 1997

Administration et Abonnements: 032/725 65 01 - Rédaction: 032/725 65 01 - Fax: 032/725 00 39 - - Annonces Publicitas: 032/729 42 42 - http://www.lexpress.ch - e-mail: info@lexpress.ch

Football Xamax: nette confirmation

Neuchâtel Xamax et Sébastien Jeanneret (qui a scellé le score final à la 78e minute) n'ont guère tremblé, hier à Tiraspol: la troupe de Gilbert Gress s'est imposée 3-1 (2-1).
photo a-Charrière

Gorges du Seyon
On ferme de nouveau!

La route des gorges du Seyon sera fermée au trafic dès samedi afin de préparer le percement des tunnels. Pendant ce temps, la construction du premier des deux viaducs appelés à remplacer le Pont-Noir avance bon train (notre image aérienne). Le point sur ces chantiers à multiples facettes.
photo Bettinelli

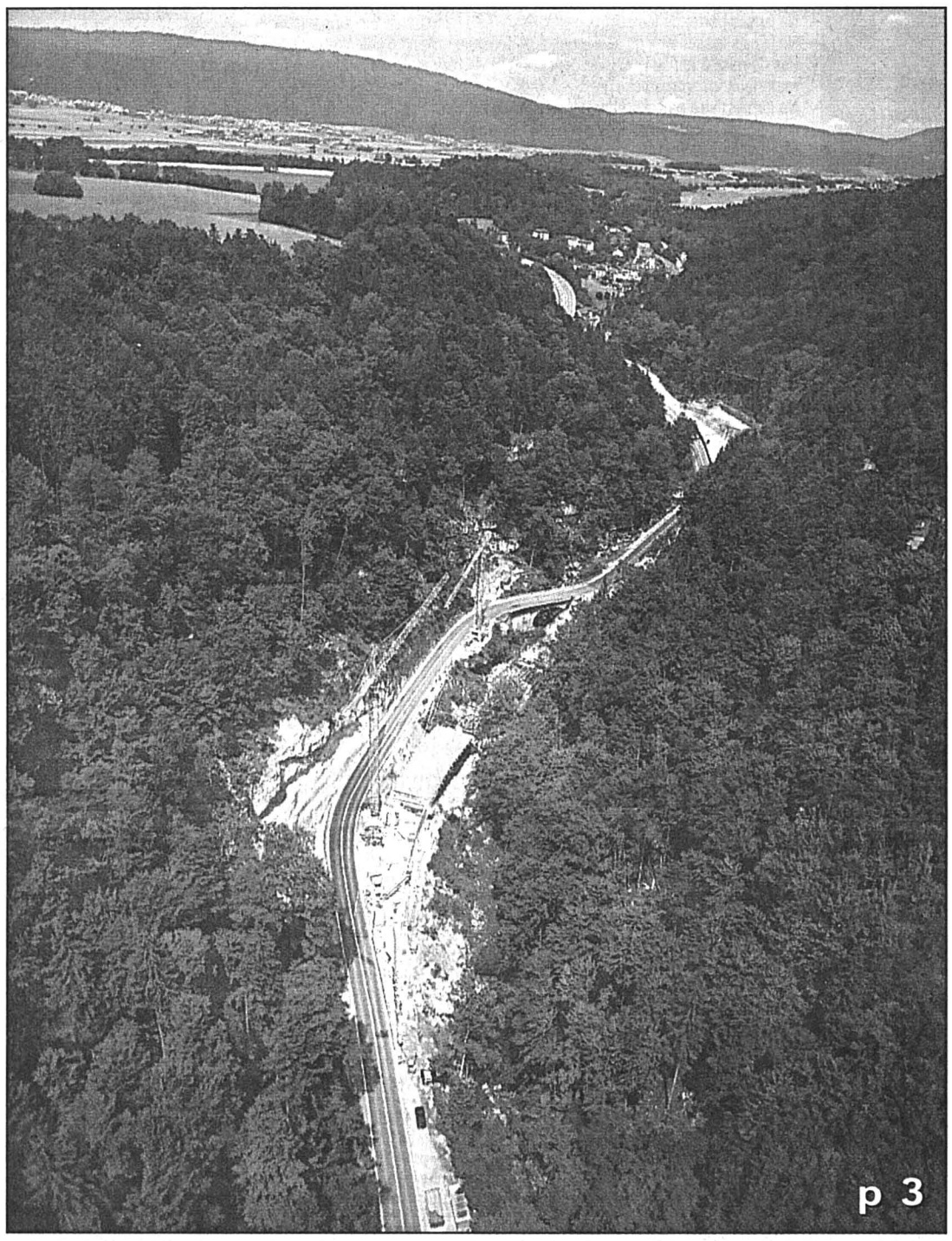

Opinion
Nouvelles batailles

Empêtrée dans l'affaire des avoirs juifs, tiraillée par les négociations bilatérales, mise à mal socialement par six années de difficultés économiques, la Suisse va fêter demain le 149e anniversaire de l'Etat fédéral. Mais l'espace d'un soir – ou de deux, puisque de nombreuses localités tireront déjà leurs feux aujourd'hui –, aux quatre coins du pays, les citoyens suisses vont entendre une musique à laquelle ils n'étaient plus habitués: celle de l'unité, de la solidarité, de la fierté d'appartenir au plus démocratique de tous les Etats.

Après-demain, les braises éparpilleront ces mots, qui seront trop vite oubliés. Et pourtant: si la Suisse montait au front plus souvent pour défendre sa politique, si elle osait saisir les mêmes armes que ses adversaires, peut-être aurait-elle été moins attaquée, moins dénigrée, et c'est la tête haute qu'elle affronterait les critiques des moralistes d'outre-Atlantique, au lieu de changer de tactique chaque semaine.

Quel passé ressort indemne, plusieurs années plus tard, des recherches des historiens? Aucun. Pas forcément excusables, les comportements sont pourtant compréhensibles. Aux gouvernements d'aujourd'hui de les expliquer. De les juger, s'ils le souhaitent. Mais aucun Etat ne peut se laisser dicter par un autre, et encore moins par quelques pseudo redresseurs de torts, sa politique. Si, aujourd'hui, les entrechats diplomatiques, dont la Suisse a fait une spécialité, ne suffisent plus, que le pays adopte la mode du médiatique et du spectaculaire.

Et dans ce domaine, la douce Helvétie a pris un retard considérable. Car aujourd'hui, dans les négociations entre Etats, on se bat. Comme se battent des entreprises pour décrocher des contrats. Comme se bat chaque individu pour trouver un travail. Et ce n'est pas le plus conciliant qui gagne, ni le plus discret. Non: le vainqueur, et même si on peut le regretter, c'est celui qui aura trouvé les mots percutants, qui aura su porter l'estocade au bon moment.

Les Suisses veulent un pays dont ils puissent être fiers. Un pays soudé qui affiche clairement sa volonté et ses ambitions. Un pays qui gagne ses batailles. Y compris celle de l'emploi.

Françoise Kuenzi

Neuchâtel Les secrets du grand feu d'artifice

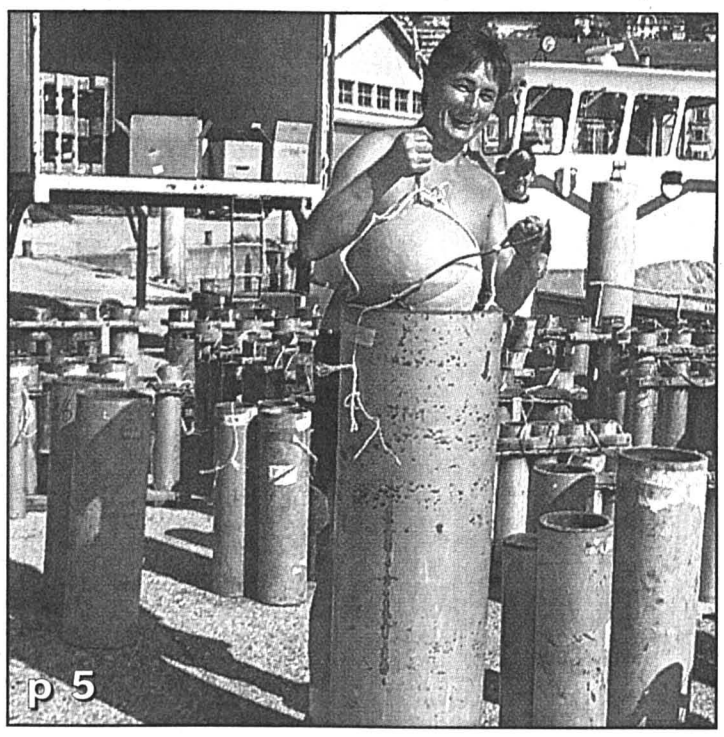

Le feu d'artifice arrive par wagon et est transvasé, sous forme de cylindres de poudre, sur deux bateaux depuis lesquels il sera lancé.
photo Antonopoulos

Cornaux
La Juracime carbure aux solvants

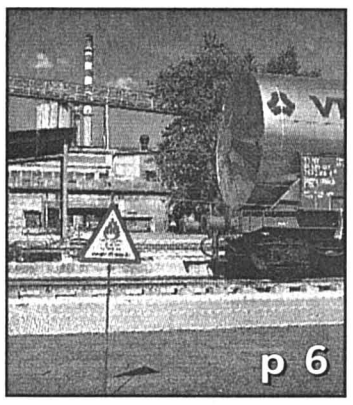

La cimenterie Juracime est équipée depuis peu pour brûler des combustibles de substitution.
photo Di Lenardo

Valangin
Le bourg se lance sur Internet p 7

A la découverte de...
Lisbonne

Lisbonne conquiert le visiteur par son charme désuet. La capitale portugaise n'en porte pas moins un regard déterminé sur l'avenir, puisqu'elle accueillera en 1998 la dernière Exposition universelle du millénaire.
photo sp

Jérusalem
Double attentat meurtrier dans un marché

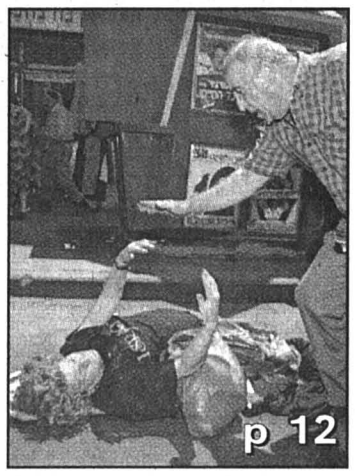

En plein marché, à une heure de forte affluence, au moins quatorze personnes ont été tuées hier dans un double attentat à Jérusalem.
photo Keystone

Canton/Grand Angle	p 3	Sports	p 17-22
Régions	p 5-10	Magazine	p 25
Le Fait du jour	p 12	Radio/Télévision	p 27-29
Monde	p 13	Mémento	p 30
Suisse	p 15	Carnet	p 31
A la découverte de...	p 16	La Der/Météo	p 32

Jouez avec L'EXPRESS
CONCOURS
«Envoyez-nous vite une carte postale!»
Concours «Envoyez-nous une carte postale» L'EXPRESS Case postale 561 2002 Neuchâtel

Feux d'artifice:

Fête seulement!

Ensemble, protégeons nos maisons

Danger!
Les feux d'artifice de la Fête nationale sont des jouets à haut risque. Chaque année, ils provoquent des accidents et des dommages pour des millions de francs.

Attention!
Soyez très prudent avec les feux d'artifice. Faites en sorte que la fête en reste une...
Pour un minimum de risques, respectez strictement ces règles:

- Lire attentivement le mode d'emploi de l'article et s'y conformer exactement.
- Ne jamais porter de feux d'artifices sur soi, mais dans un sachet tenu à la main.
- Ne jamais laisser feux ou allumettes à portée ou en mains d'enfants non surveillés.
- Pas de mise à feu au milieu de gens, ni près de bâtiments ou forêts, ni à proximité de matériaux inflammables.
- Ne jamais faire partir un feu en le tenant en main. Prévoir toujours un support de lancement stable (fusées: bouteille ou tube stabilisés, «soleils» bien cloués, «vésuves» sur sol incombustible...).
- N'allumer qu'un feu à la fois. Tenir les autres à plusieurs mètres de distance.
- En cas de «raté» attendre 2 minutes au moins avant de s'en approcher. Ne pas tenter de le rallumer.
- Tenir fermées portes, fenêtres et toute autre ouverture pour éviter les incendies dus à des fusées mal dirigées. Les agriculteurs doivent prendre des précautions particulières pour protéger leurs bâtiments et leurs champs contre les lancés imprudents.

Obligation
Dans l'intérêt de votre sécurité, de celle des autres et de vos biens comme des leurs, ces mesures de prudence découlent aussi d'une obligation légale. Celui qui provoque des dommages s'expose en effet à des sanctions judiciaires.

Merci de votre prudence et bonne fête nationale!

99987-110

Rue du Centre 14
2052 Fontainemelon
Tél. 032/724 56 27

L'EPICENTRE
CENTRE NEUCHATELOIS DE PREVENTION INCENDIE

ECAI
Un service de l'Etablissement Cantonal d'Assurance Immobilière Neuchâtel

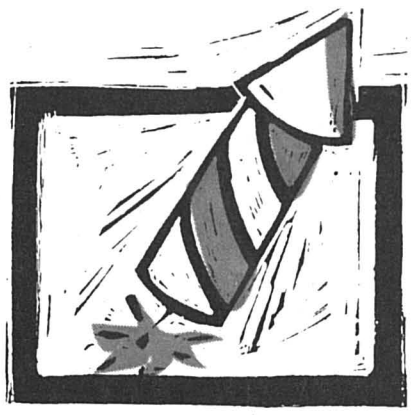

(Consultation par téléphone)

Prof. Dianko - Votre grand espoir vivant
Voyant exceptionnel, médium de notoriété mondiale - 25 ans d'expérience

N'hésitez pas à me contacter, même si vous avez été déçu(e) avec un autre médium. La compétence et le pouvoir ne sont pas les mêmes. Si tu as un problème de couple, ton mari ou ta femme qui est parti(e) ou blocage de chance.

Problèmes scolaires, vous pouvez me téléphoner, je résoudrai tous vos problèmes. Et n'hésitez pas à me téléphoner quelque soit votre éloignement, je résoudrai votre cas téléphoniquement.

Rue Ladret 16 - 54430 Rehon - FRANCE
Tél. (0033) 382 24 44 52.
413825-110

Réduisez vos coût de fabrication!

Entreprise suisse en Thailande effectue vos travaux de montage/polissage/production à des conditions intéressantes.
Responsable en Suisse jusqu'au 10 août 1997.
279609-110

Tél./fax: (026) 674 39 05.
Fax Thailande: 0066 44 212 763.

HÔTEL BELLEVUE - ONNENS

Menu de la Fête nationale

VENDREDI 1er AOÛT 1997

SALADE DE SAISON
½ COQUELET GRILLÉ AUX HERBES
POMMES FRITES
ASSIETTE DE FROMAGE
BÛCHE GLACÉE

Fr. 23.– par personne.

Réservations au (024) 436 13 26, Sabine Ryser.
8678-110

100902-110

Profitez! Grande baisse poissons frais

Petits filets de perche frais
Fr. 26.– le kg

3 kg Fr. 25.– le kg

Volailles élevées en liberté
Label de Gruyère
Bresse
La Géline

Nourries de céréales et de lait

Lehnherr SA
VOLAILLES - GIBIERS - POISSONS - CRUSTACÉS
RUE FLEURY 7 NEUCHÂTEL (032) 725 30 92

CUGY/FR Grande salle

Jeudi 31 juillet 1997, à 20 h 15

SUPER LOTO

Valeur des lots: Fr. 5750.–.
25 séries pour Fr. 9.–
Salle non fumeurs

Invitation cordiale:
Société de Tir Cugy
276850-156

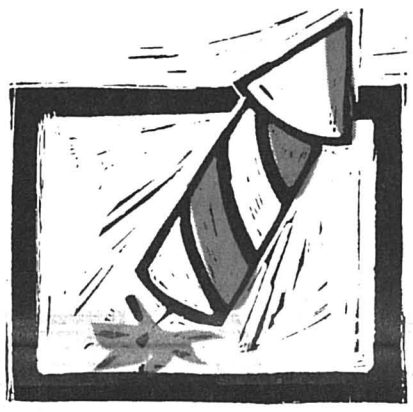

La mi-été La Brévine
2 et 3 août 1997

Samedi: Dès 21 h, soirée années 60 avec Rock'Xanne.
Dès 24 h, bal avec les Mark Leaders.

Dimanche: Repas de midi, sanglier à la broche.
Dès 14 h, 2 groupes folkloriques; dès 18 h, bal avec l'orchestre Zmoos.
11132-156

Mot caché

Solution: Le mot à former de la grille avec les lettres inutilisées est:
RECURSIF

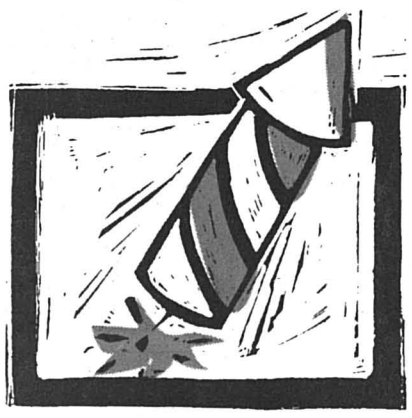

Soldes! C'est parti!

Sympas Souriants Compétents
Fust BAINS AGENCÉS

Meubles de bains séduisants - calculés au plus juste!

Fr. 3990.-

Un coup de fil – nous accourons! GRATUIT

Bains individuels sur mesure!
Votre nouvelle salle de bains mérite vraiment d'être réalisée par de vrais spécialistes! Parlons-en ensemble, chez vous!

Meubles de bains élégants en blanc brillant, plateau fonte minérale incl., 153 x 60 cm.
Fr. 3'990.- y compris montage.

Pas de transformation de salle de bains sans une offre de Fust. Appelez-nous!

La Chaux-de-Fonds, Hyper-Fust, bd des Eplatures 44 032 926 16 50
Nouveau: Marin, Fleur-de-Lys 26
Marin-Centre 032 756 92 44
Bienne, Hyper-Fust, route de Soleure 122 032 34 41 6 04
Yverdon, rue de la Plaine 9 024 424 24 64
438307-110

MANIFESTATIONS

Découvrez des moyens d'améliorer la qualité de votre vie et de maîtriser votre destinée spirituelle.

1 - 3 août
Palais de Beaulieu, Lausanne

Vos clés spirituelles pour comprendre la vie

Eckankar, Religion de la Lumière et du Son de Dieu
Informations
Tel. 0800 55 92 92
http://www.access.ch/eckankar

526115-156

Croyez en ce que vous entreprenez
François
Médium - Voyant
156 74 33
de 10-24 h 7/7
Fr. 2.13/min.
85125-110

LA NOUVELLE DIRECTION DU
CABARET ABC
A NEUCHÂTEL
VOUS PRESENTE

ATTRACTIONS
SPECTACLES
APERO-SHOW
ORCHESTRE
DES FILLES SUPER-SUPERBES
Fbg. du Lac 27 • Neuchâtel • Lu.-sa. de 18h-4h
Réservations Tél. 032 725 22 22
85243-156

Prix-choc

T-Shirt "Adidas Olympic Games" gris et blanc au lieu de 49.90
SEUL. 20.-

Slip de bain dès seul. **10.-**

219-120902/4x4

VAUCHER SPORT SPECIALIST
Berne, Bienne, Schonbühl, Marché spécialisé Niederwangen
Tél. 031 981 22 22

meublorama
SUPERMARCHÉ DU MEUBLE

SAMEDI 2 AOÛT:

c'est le jour idéal pour vos achats de meubles à prix réduits

Un choix gigantesque !

Exposition sur 2 étages

Vente directe du dépôt (8500 m²)
Sur demande, livraison à domicile

AUTOMOBILISTES: dès le centre de Bôle, suivez les flèches «MEUBLORAMA»

OUVERT de 9 h à 12 h et de 13 h 30 à 17 h.
Autres jours de 9 h à 12 h et de 13 h 45 à 18 h 30. Lundi matin fermé.

GRAND P GRATUIT

MEUBLES-DISCOUNT
meublorama
BÔLE (près de la Gare CFF de Boudry)

96439-110

secours DETTES
AIDE efficace
(032) 751 17 76
MEYER GESTION DETTES
2520 LA NEUVEVILLE
165073-110

Table de massage

Modèle portable et pliable, armature en noir, matelassure en gris, très stable, avec fente faciale, à l'état neuf, prix avantageux

077/63 62 74
21047734-145

DONNEZ DU SANG SAUVEZ DES VIES

Avec les feux, restez maître du jeu!

Nous vous souhaitons une belle fête et vous prions de manipuler les feux d'artifice avec précaution.

ETABLISSEMENTS CANTONAUX D'ASSURANCE
42451-161

Gorges du Seyon Le trafic sera bloqué pour que le chantier avance

La route des gorges du Seyon sera fermée pendant deux semaines dès samedi matin, puis à nouveau en octobre, pour préparer le percement des tunnels. Quant à la construction des nouveaux viaducs, elle est dans les délais. Le premier de ces ponts pourrait même être ouvert au trafic cette année encore.

Alexandre Bardet

Lancés en octobre dernier, les travaux de mise à quatre pistes de la route des gorges du Seyon avancent bon train. Il s'agit pour l'essentiel de remplacer l'actuel Pont-Noir, en aval de Valangin, par deux viaducs à deux voies et de creuser un tunnel à deux pistes entre cet endroit et Vauseyon pour la circulation descendante. La chaussée actuelle accueillera le trafic montant. Le tout devrait être prêt en décembre de l'an 2000, annonce l'ingénieur cantonal adjoint Mukhtar Hussain.

Le consortium neuchâtelois Marti-Pizzera-CGC-Piemontesi chargé du secteur à ciel ouvert du Pont-Noir est en légère avance sur le programme. L'élargissement de la sortie nord des gorges (où 45.000 m3 de roches ont été excavés) est terminé. Ce terrassement permettra de doubler la chaussée entre le Pont-Noir et le giratoire de Valangin. Le trafic pourrait être dévié sur ces nouvelle voies dès la fin août déjà, au lieu de décembre, afin d'utiliser la route actuelle pour les travaux de soutènement des rives du Seyon.

Coffrage en cours

Par ailleurs, on travaille activement à la construction du premier des deux viaducs appelés à remplacer le Pont-Noir. Il s'agit de l'ouvrage de 100 mètres sur lequel passeront les deux voies montantes. Les entrepreneurs ont fabriqué un étayage métallique pour supporter le coffrage, lequel est en train d'être posé. Le bétonnage principal devrait être achevé à la mi-septembre. Il s'agira ensuite de couler les bordures et de réaliser l'étanchéité, ce qui doit se faire quand la température est supérieure à cinq degrés. Si la météo le permet, le viaduc pourrait être ouvert à la circulation cette année encore.

Tout le trafic y sera dévié, dans les deux sens. On pourra dès lors démolir l'actuel Pont-Noir puis construire le second viaduc, de 50 mètres, destiné à la circulation descendante. Cet ouvrage devrait être achevé en juillet prochain (mais les deux nouvelles voies nord-sud seront réservées au trafic de chantier jusqu'à l'ouverture totale des gorges à quatre pistes) et tout ce chantier à ciel ouvert devrait être terminé à fin 1998. Un secteur de 500 mètres seulement, rappelle l'entrepreneur Claude Favre, mais avec des travaux de natures très diverses.

AXB

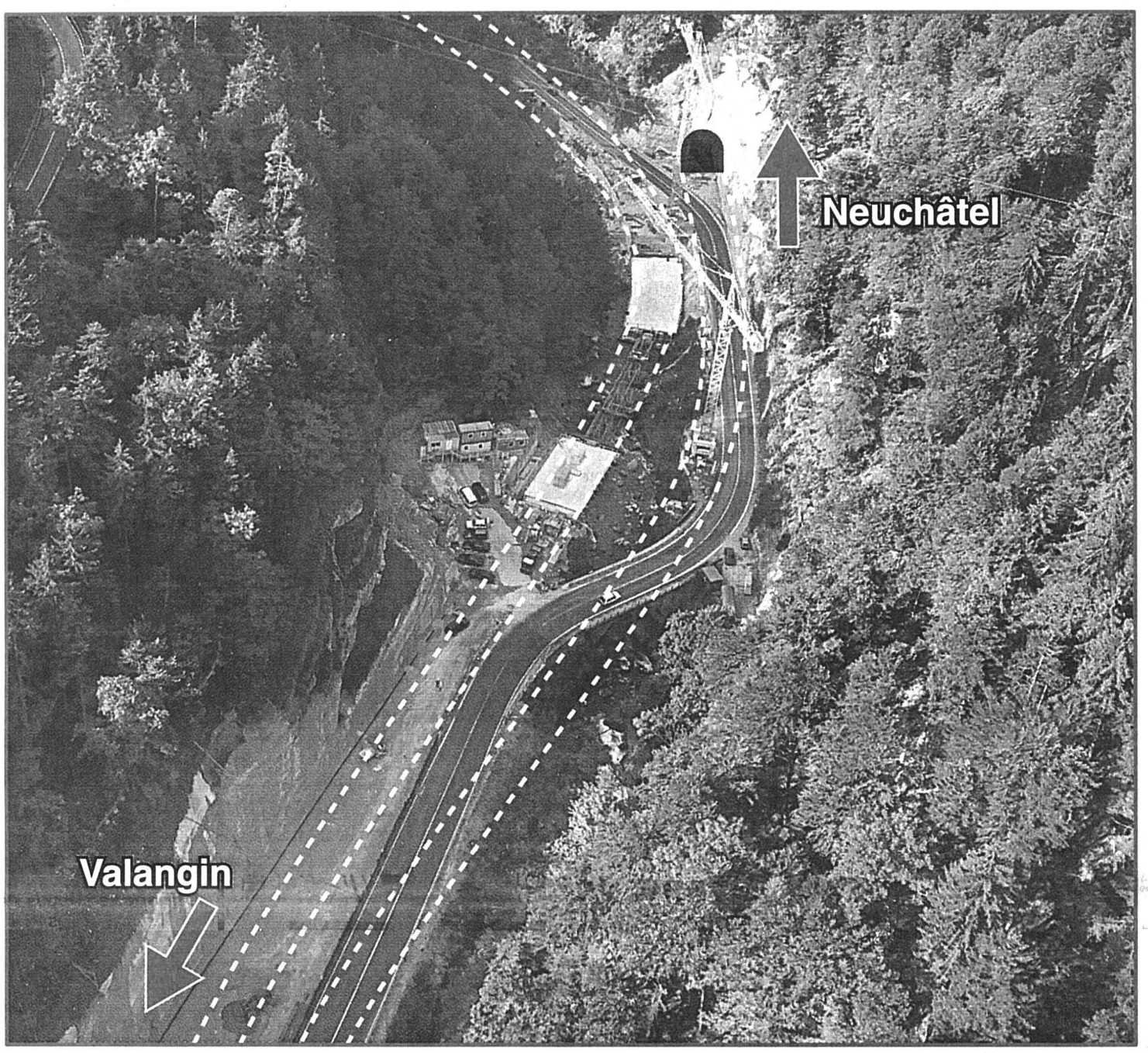

Le chantier du Pont-Noir avec, en surimpression, le futur tracé des deux chaussées à deux pistes chacune. photo Bettinelli/infographie Tissier

Fermetures et déviations

La route des gorges du Seyon sera donc totalement fermée de samedi matin à 8 heures au samedi 16 août à 18 heures, puis du 4 au 18 octobre (vacances scolaires d'automne). Pendant ces interruptions, la circulation entre le Val-de-Ruz et Neuchâtel sera déviée par le giratoire de Valangin, Pierre-à-Bot et les Cadolles, et vice-versa. Toutefois, les Ponts et chaussées recommandent les transports publics, ou en tout cas les itinéraires de délestage routier par Coffrane-Rochefort-Areuse (échangeur N5) ou par Les Ponts-de-Martel-La Tourne-Rochefort-Areuse.

Ces délestages, lors des précédentes fermetures, ont permis de limiter l'excès de circulation en ville de Neuchâtel. Néanmoins, le trafic était passé de 13.000 à 27.000 véhicules par jour au giratoire des Cadolles, de 12.000 à 16.000 vhc/jour à la rue de la Cassarde et de 6000 à 16.000 vhc/jour à l'avenue des Alpes, rue de jonction avec l'échangeur de Vauseyon.

AXB

Pas une mince affaire

La construction du premier des deux viaducs des gorges du Seyon n'est pas une mince affaire, explique l'entrepreneur Claude Favre, responsable du chantier.

D'abord, le site encaissé offre peu de marge de manoeuvre. Ensuite, il s'agira d'un pont en légère courbe – ce qui nécessite une chaussée inclinée contre l'intérieur du virage et s'élargissant – dont les deux piles reposent sur un terrain en devers. Ainsi, sur 44 mètres de courbe, il faudra plus de 1000 cales pour soutenir le coffrage. Ce dernier, en cours de réalisation, sera d'une seule pièce dans le but que les quatre étapes de coulage du béton puissent se succéder sans grand intervalle. En étant coulés sur une période réduite de quelques semaines, les 700 m3 de béton offriront une plus grande homogénéité, et ainsi une plus grande longévité, au pont.

AXB

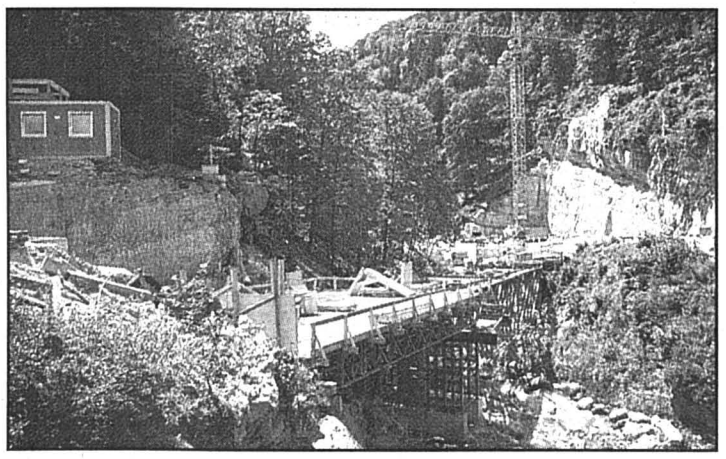

Un étayage métallique supporte le coffrage. photo Charrière

Vue-des-Alpes: on rouvre!

Sur la route du col, les camionneurs font volontiers halte au sommet. photo Charrière

Jeudi 24, vendredi 25 et lundi 28, le village de Valangin a subi un trafic de transit très important, suite à la fermeture du viaduc (pour l'entretien des portiques). Pas facile pour un piéton de traverser quand il s'écoule près de 10.000 véhicules par jour! «Heureusement que cela est intervenu en période de vacances scolaires. Il y avait moins d'enfants au village», dit la présidente de commune Anne-Marie Bonjour.

De nombreuses démarches ont été entreprises auprès de l'Etat pour que l'évitement de la localité soit garanti autant que possible. La commune reste attentive aux efforts entrepris. En temps normal déjà, prisonniers des habitudes, trop d'automobilistes en transit pour Dombresson ou Saint-Imier ne prennent pas la peine d'éviter Valangin.

A l'hôtel de La Vue-des-Alpes, Raymond Caruncho reconnaît que la fréquentation accrue de la route du col a eu un effet bénéfique pour la restauration «surtout le matin et le soir». De Boinod à Malvilliers, ça roulait parfois très vite: la police s'est permis d'effectuer deux contrôles par radar.

Les tunnels rouvriront ce soir avant 18 heures.

CHG

Le tunnel sera creusé à l'explosif depuis le centre

Le tunnel à deux voies descendantes entre le Pont-Noir et Vauseyon sera composé de deux tubes successifs de 860 mètres et 1000 mètres de long, séparés par un tronçon à l'air libre (mais couvert) de 70 mètres. Il s'agit du secteur en chantier au milieu des gorges du Seyon. C'est d'ailleurs depuis ce point central que seront percés les deux tunnels.

Afin de préparer ces excavations, la route des gorges sera fermée dès samedi. Pendant ces deux semaines, explique l'ingénieur cantonal adjoint Mukhtar Hussain, il s'agira de déboiser et de purger la paroi, de poser des treillis contre les chutes de pierre, et d'amener eau et électricité. Un nouveau bouclage de la route est déjà agendé du 4 au 18 octobre afin d'ouvrir à la mine ce tronçon de 70 mètres dans la falaise. On y achèvera aussi de déplacer légèrement la route du côté du Seyon, où un mur de soutènement est en construction.

Le percement du tunnel amont commencera en janvier et celui du tunnel aval en juillet 1998. Contrairement aux tunnels N5 percés à la fraiseuse géante, ces tunnels seront creusés à l'explosif, minage moins cher et possible en ces lieux. Les matériaux d'excavation seront acheminés au fur et à mesure chez Bühler sables et graviers, à Marin, où ils seront en partie recyclés selon un contrat passé avec les constructeurs. Le gros oeuvre devrait être achevé en février 2000 et les tunnels ouverts à la circulation en décembre 2000.

Pour 43 millions

La réalisation de ce tunnel et de ses locaux techniques a été adjugé par l'Etat à une association d'entreprises pilotée par le consortium neuchâtelois Infra 2000 à Marin (environ 1/3 de participation) et composée aussi de Schmalz à Berne, de Preiswerk à Bâle, de Frutiger à Thoune, de Stuag-Tunnels à Neuchâtel, et de LGV à Zurich. Le montant de l'adjudication avoisine 43 millions de francs, somme qui sera couverte à 78% par la Confédération. Ce taux de subventionnement s'applique à l'ensemble de la modernisation des gorges, devisée à 110 millions.

AXB

La falaise sera abattue sur 70 mètres, au milieu des gorges, et de là seront percés les deux tronçons du tunnel. photo Charrière

Petites annonces

au tarif réduit de (minimum Fr. 12.-) 1 fr. le mot

à l'exclusion de toute annonce commerciale, non occasionnelle ou ayant une certaine importance.

Pour faire publier une « Petite annonce », il suffit de remettre un texte clair et très lisible à notre réception, 4, rue Saint-Maurice, 2000 Neuchâtel.

J'offre à vendre

VAISSELIER COULEUR NOYER 2 × 2 portes, 900 fr. Tél. (032) 842 60 19. 101098-461

CANOT MOTEUR POLYESTER, 35 CV, 3500 fr. à discuter. Tél. (032) 842 31 73. 101162-461

BATEAU À CABINE POLYESTER, 5 places, 502 × 188, moteur 50 CV, équipé ski nautique, 9800 fr., expertisé, éventuellement avec place. Tél. (079) 240 24 38. 101131-461

ANCIEN : magnifique table de ferme, 8 chaises Directoire ; crédence ; bibliothèque ; armoire vaudoise. Longue table monastère, chaises Voltaire. Tél. 021/907 70 20. 99142-461

PENTIUM 200, multimédia neuf à liquider, 1600 fr. complet, avec écran et accessoires. Tél. 079/206 85 78. 527930-461

CAUSE DÉMÉNAGEMENT, BAR, canapé-lit, casserole, coiffeuse, encyclopédie, machines à écrire, vélo et divers meubles. Tél. 079/240 65 28 ou 032/841 20 28, dès 17 h 30. 100928-461

Je loue

CHAMBRE À LOUER près de la gare. Tél. 725 17 21. 101092-463

NEUCHÂTEL, CÈDRES 5, joli 3½ pièces, 890 fr. charges comprises. Libre tout de suite ou à convenir. Tél. 725 44 62. 101123-463

APPARTEMENT MEUBLÉ, 2 chambres, tout confort, près du centre. Loyer mensuel 900 fr. Tél. 730 36 85. 100969-463

NEUCHÂTEL, SABLONS 43, appartement 2 chambres + coin à manger, cuisine, salle de bains/W.-C., cave. Tél. 725 74 13. 101051-463

PESEUX, dès le 1er octobre, 2½ pièces, vue lac, poutres apparentes, 760 fr. charges comprises. Tél. 731 58 88 le soir. 101108-463

AGRÉABLE CHAMBRE INDÉPENDANTE (non) meublée, proche TN, écoles. Part à la cuisine. Tél. (032) 843 88 80. 101095-463

JOLI 2 PIÈCES MEUBLÉ avec confort, tranquillité, 450 fr. par mois, nord-ouest de la ville. Tél. 731 47 21. 101032-463

PESEUX : CHAMBRE INDÉPENDANTE avec douche, prise TV/Téléphone. 260 fr. par mois. Tél. 731 38 84. 101105-463

BEVAIX, VILLA TOUT CONFORT avec jardin, garage. Libre le 1er novembre 1997. Tél. (032) 846 22 62. 101029-463

CENTRE VILLE, APPARTEMENT 3½ pièces avec balcon, 1280 fr. charges comprises. Tél. (079) 240 24 38. 101127-463

URGENT À BOUDRY, 3½ PIÈCES, libre tout de suite, 1100 fr. charges comprises avec place de parc. Tél. 968 29 800. 101024-463

CORTAILLOD, CENTRE DU VILLAGE, joli studio neuf, dépendances, 500 fr. + charges, dès le 1er septembre. Tél. (032) 730 48 48 ou 842 10 49. 100705-463

QUARTIER UNIVERSITÉ tout de suite, bel appartement 80 m². Conviendrait pour couple ou bureaux. Tél. (032) 724 59 74 soir et 724 18 22 bureau. 101164-463

MARIN, RUE PERRELET, STUDIO meublé, 620 fr. charges et électricité comprises. Place de parc, 30 fr. Libres tout de suite. Tél. 731 37 27. 100966-463

STUDIO MODERNE À VAUSEYON dès le 8 septembre pour Fr. 480.–. Tél. 730 65 49 (le soir). Entre le 20.8 et le 1.9, appelez au 732 58 25 (Mme Piccolis). 101168-463

SUPER DUPLEX 3½ PIÈCES à Chézard, avec deux salles d'eau, cheminée, cuisine agencée, balcon sud avec superbe vue, situation calme, bus à 100 m, loyer 1380 fr. charges et garage compris. Tél. (032) 854 21 36 ou (079) 240 20 00. 98962-463

À HAUTERIVE, APPARTEMENT 3 PIÈCES, 910 fr. charges comprises. Pour le 1er septembre 1997. Tél. prof. 032/731 71 55. 100525-463

NEUCHÂTEL, MONRUZ, APPARTEMENT 2 pièces, libre tout de suite. 580 fr. charges comprises. Tél. 725 26 22. 101001-463

Je cherche à louer

ÉTUDIANT CHERCHE STUDIO ou chambre, centre ville, pour fin septembre. Tél. (079) 350 98 25. 101019-464

MONSIEUR HANDICAPÉ, sérieux, cherche 2 pièces ou grand studio avec salle de bains et place de parc accessible en fauteuil roulant. Tél. 842 63 09. 100549-464

JEUNE COUPLE DÉSIRANT fonder famille, cherche appartement, minimum 3 pièces, avec terrasse ou jardin. Tél. 757 37 41, dès 19 heures. 101023-464

BEL APPARTEMENT 3½ - 4½ PIÈCES avec jardin, terrasse ou balcon. Situation calme. Région Lignières - Le Landeron. Tél. (032) 846 22 60. 101026-464

COUPLE 2 ENFANTS, non fumeurs, cherche appartement 4-5 pièces. Loyer modéré. Région Corcelles-Peseux-Serrières-Auvernier, tout de suite ou à convenir. Tél. (032) 724 54 42. 101027-464

J'offre emploi

AOÛT, CHERCHE ÉTUDIANTE pour aider au ménage et surveillance enfants dans chalet, bord du lac, Bevaix. Tél. 846 12 58. 101103-465

FAMILLE, À L'OUEST DE NEUCHÂTEL cherche pour mi-août ou date à convenir, une dame ou jeune fille dynamique et souriante, aimant et capable de tenir un ménage avec 5 enfants. Salaire, horaire et conditions à définir. Tél. 032/751 37 82 ou Natel 079/448 70 94. 100800-465

Je cherche emploi

J'EFFECTUE VOS TRAVAUX de jardinage. Tél. 725 21 30. 101096-466

JEUNE FILLE 20 ANS cherche petit travail, région Neuchâtel, du 1er septembre au 10 octobre 1997. Tél. (032) 724 44 82, dès 19 h. 101053-466

Les véhicules

LANCIA DELTA INTÉGRALE HF rouge, très belle, expertisée. Tél. 846 32 29. Prix à discuter. 100864-467

Les animaux

LAPINS À VENDRE : jeunes, avec ou sans la mère, mâle, femelles. Tél. (032) 731 46 33. 101100-469

À PLACER CONTRE BONS SOINS lapins nains Gerbilles et cochons d'Inde. Tél. 841 44 29. 101021-469

En vacances

HÔTEL « PAIX », 1854 LEYSIN. Site grandiose, accès train idéal. Familial, sympa, gourmand, 7 jours AVS, demi-pension, 470 fr. complète 560 fr. Tél. (024) 494 13 75. 101047-470

CASLANO, LAC DE LUGANO, appartement vacances dès 22 fr. par personne. Tél. 091/606 41 77. 137572-470

Rencontres

DAME 87 ANS, cherche dame pour compagnie 4 après-midi par semaine. Faire offre sous chiffres U 028-100925, à Publicitas, case postale 1471, 2001 Neuchâtel 1. 100925-471

Les divers

HARICOTS EN CUEILLETTE LIBRE, 2 fr. par kg. Werner Schreyer-Grandjean. Tél. (032) 338 25 07. 167022-472

GROUPE ROCK ANTARÈS cherche bassiste bon niveau, motivé, pour concerts et enregistrements. Tél. (032) 841 59 15, de 18 h à 19 h 30. 100941-472

L'AVIS EN ROSE

L'AVIS EN ROSE

VOTRE MESSAGE PARAÎT AUJOURD'HUI DE ROSE VÊTU. QUE LUI VAUT CE TRAITEMENT DE FAVEUR?

APPELEZ PUBLICITAS

TÉL. 032/ 729 42 42, VOUS EN SAUREZ UN PEU PLUS.

L'AVIS EN ROSE

À LOUER

Neuchâtel - A louer à partir du 1er octobre 1997

Appartement 2½ pièces

Fr. 751.– charges comprises avec place de parc.

Pour renseignements et visites :
Tél. (031) 300 42 44. 444722-126

Neuchâtel - A louer pour date à convenir, à 2 minutes de la zone piétonne

Appartement 2½ pièces

à partir de Fr. 901.–.

- Surface : 63 m³.
- Cuisine moderne agencée.

Visites et renseignements : 444827-126
tél. 724 57 10 ou (077) 53 46 91.

TRANSPLAN AG
Liegenschaftsverwaltung
Länggassstrasse 54, 3000 Bern 9
Tel. 031 300 42 42, Fax 031 300 42 49
http:/www.immopool.ch

FIDIMMOBIL
Agence Immobilière et commerciale SA

A louer
Pour le 1er octobre 1997.
Quartier Université
à Neuchâtel

Joli studio

A proximité des transports publics et des écoles.
Cuisinette agencée, salle de douches / W.-C., ascenseur.

100972-126

Service des annonces : de 9 h à 11 h 30 et de 14 h à 16 h 30 — MEMBRE UNPI

2000 NEUCHÂTEL Rue St-Maurice 4 tél. 729 00 89

Neuchâtel

A louer pour date à convenir, à 2 minutes de la zone piétonne

Surfaces administratives

Pour renseignements et visites :
Tél. (031) 300 42 44. 444692-126

A louer **cti** gestion immobilière sa
Raffinerie 1 2004 Neuchâtel Tél. (032) 723 08 86

A Neuchâtel
près du centre

Tout de suite ou pour date à convenir

2 et 3 pièces

Tout confort. 97682-126

À LOUER
Au centre du village de Marin
dans un immeuble récent

Surface commerciale vitrée

Rez : 220 m².
Sous-sol : 40 m² divisible.
Conviendrait pour bureaux, magasins, etc.
Places de parc à disposition.

Tél. 032/753 29 44. 100542-126

A louer **cti** gestion immobilière sa
Raffinerie 1 2004 Neuchâtel Tél. (032) 723 08 86

Aux Indiennes, à Marin
pour entrée à convenir

SPACIEUX 2 PIÈCES

Cuisine agencée, terrasse, tout confort.
Fr. 790.– + charges. 97681-126

Golf Evasion

Articles de golf au gré de votre passion

NOUVEAU À BOUDRY
OUVERTURE
SAMEDI 2 AOÛT 1997

Sur une surface de 200 m²
les marques suivantes vous attendent:

Alien, Ben Sayers, Bobby Grace, Callaway, Daiwa, Emotion Caddy, European Team Collection Glenmuir Ryder Cup'97, Foissy Golf, Golf Copenhagen, Goldwin, King Cobra, Lynx, Makser, Spalding, Taylor Made, Top Flite, Titleist, Wilson.

Z.I. Nord - Ch. Baconnière 51 - 2017 Boudry
Philippe Hayoz
Tél. 032/842 11 25 - Fax 032/842 11 51

Heures d'ouvertures:
Lundi: 13 h 30 - 18 h 30
Mardi - Vendredi: 9 h - 12 h / 13 h 30 - 18 h 30
Samedi: 9 h - 12 h / 13 h 30 - 16 h 100903-110

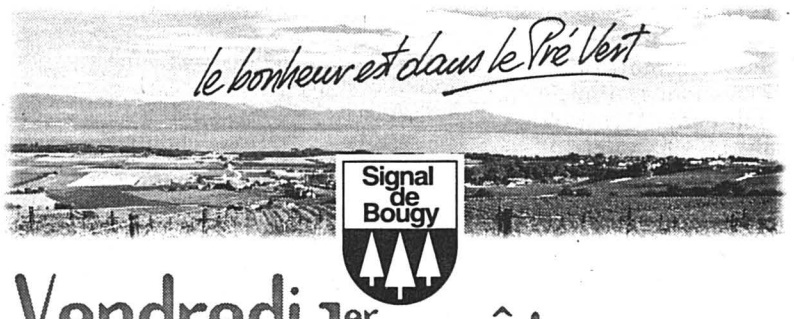

Vendredi 1er août
Fête Nationale Suisse

Animations

Dès 11 h Balades à dos d'âne (Fr. 2.– le tour)
15 h Spectacle pour enfants à l'amphithéâtre «Ouh les cornes», animation théâtrale par la troupe «Transe Express Circus»
Dès 17 h Animation musicale à la terrasse du restaurant avec l'orchestre «Jacky Thomet Show Band»

Programme de fête

21 h 30 Départ du cortège aux lampions devant le restaurant
22 h Allocution de M. Luc-Etienne Rossier, Député au Grand Conseil vaudois
22 h 15 Feu d'artifice, suivi du traditionnel feu du 1er août

Et la fête continue:

Devant la ferme: stands de boissons, de saucisses et le bol de soupe du 1er août
A la terrasse: du restaurant, le quartette «Jacky Thomet Show Band» (l'orchestre qu'il faut absolument voir et entendre!)

Menus du 1er août
(en plus de la carte habituelle)

Noisettes de porc, sauce aux bolets Pommes croquettes Légumes du jour Fr. 15.–	Filet de cheval, sauce poivre vert Pommes frites Légumes assortis Fr. 17.–

525113-156

Parc Pré Vert du Signal de Bougy - 1172 Bougy-Villars - Tél. 021/821 59 30 - Fax 021/807 33 86 Sorties Rolle (Genève), Aubonne (Lausanne)

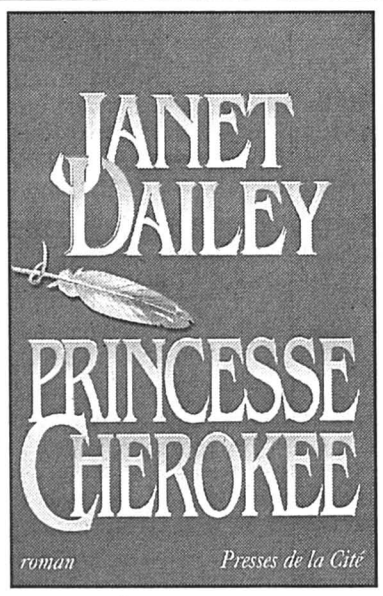

Princesse Cherokee

ROMAN – Janet Dailey

Droits réservés: Editions Presses de la Cité, Paris

CHAPITRE XVI

Gordon Glen
Noël 1832

Une neige poudreuse formait un glacis sur les branches des arbres, et recouvrait la pelouse de Gordon Glen d'une douce pellicule blanche. Dans la cheminée de la salle à manger, dont le manteau était décoré de guirlandes verdoyantes, une flambée crépitait. Les membres des familles Gordon et Stuart, ainsi qu'Eliza et Nathan Cole, avaient pris place autour de la table chargée de mets succulents.

En ce jour solennel, tout le monde écoutait avec recueillement le missionnaire réciter les Grâces – à l'exception du petit Johnny, qui donnait des signes d'impatience bien naturels à son âge.

Lorsque que Nathan eut terminé la prière, Will Gordon prit le couteau à découper et s'attaqua au gigot que Black Cassie avait placé devant lui.

– Tu nous as préparé un véritable festin, déclara-t-il, en échangeant un regard avec sa femme, assise à l'autre extrémité de la table.

Plus pâle et maigre que jamais, Victoria lui rendit son sourire, puis elle adressa un regard brillant de gratitude à l'institutrice.

– Et pour cause! C'est la première fois, depuis des années, que tu partages le repas de Noël avec nous. Mais tout le mérite de ce déjeuner revient à Eliza, qui en a surveillé elle-même les préparatifs.

– Si le mouton est aussi délicieux qu'il paraît tendre sous le couteau, vous avez fait des merveilles, Miss Hall, déclara Shawano Stuart. J'adore le mouton. C'est l'une de mes viandes préférées. Le saviez-vous?

– Non. C'est Mrs. Gordon qui a composé le menu. Je me suis simplement chargée de sa réalisation.

La santé de Mrs. Gordon devenant de plus en plus précaire, Eliza s'était fait un devoir, depuis quelques mois, de la décharger progressivement de ses tâches les plus lourdes. Elle accomplissait volontiers ce travail supplémentaire, qui permettait à la malade de prendre un peu de repos. Les temps étaient durs pour tout le monde, se dit-elle en songeant à l'ombre que faisait planer sur ses hôtes l'attitude de Jackson, mais en ce jour de fête, il ne fallait pas se laisser aller à la mélancolie...

(A suivre)

Buskers Rythmes latinos en vedette

Le Buskers Festival envahira Neuchâtel du 19 au 23 août. Pour la première fois, il fera tout d'abord halte à Bienne. En outre, dans la capitale du canton, il s'arrêtera un jour de plus. Cette année, la huitième édition aura une forte consonance latino.

Busker, de l'anglais «qui fait la manche» et, par extension, «musicien de rue». On ne tendra pas le chapeau uniquement dans les rues de Neuchâtel, dans le cadre du maintenant traditionnel Buskers Festival. Il emplira la zone piétonne du mardi 19 au dimanche 23 août. Mais pour la première fois de son existence, il passera d'abord à Bienne (du 12 au 16 août), où il entend bien s'implanter.

«Il y a quelques années déjà que je propose le Buskers Festival à une ou deux autres villes en plus de Neuchâtel. Bienne se prête plutôt bien à ce genre de manifestation, avec sa zone piétonne commerciale. En outre, si le festival prend de l'ampleur, on pourrait même l'étendre à la vieille ville», explique Georges Grillon, directeur du festival.

Musique acoustique

Pour la huitième année, le Buskers animera le centre-ville de Neuchâtel en réunissant quelque 50 musiciens de rue répartis en une douzaine de groupes. Pas de scène, ni de sonorisation, mais une musique acoustique aux accents de divers pays.

Pendant cinq jours, ils joueront en des endroits stratégiques de la zone piétonne en fin d'après-midi jusqu'à la fermeture des magasins, puis en soirée. Dès 22 heures, ils se retrouveront au Centre culturel neuchâtelois (CCN). Une occasion d'échanges entre musiciens, très importante pour «souder le festival», selon Georges Grillon. Le CCN abritera en outre une petite exposition de photographies sur les précédentes éditions. Pour la première fois, la manifestation se terminera dimanche soir au lieu de samedi. Un essai qui sera reconduit selon son succès.

Même du tango

Cette année, le Buskers fleurera bon les rythmes latinos, avec de la musique cubaine des années 30 à 50, divers groupes italiens, ou la sensualité du tango argentin. Mais le festival proposera également du bon vieux rock, du jazz, des airs tziganes, ainsi que des artistes suisses, dans le répertoire humoristique notamment.

Après ses débuts à Bienne et avant d'arriver à Neuchâtel, le Buskers fera encore halte à la Ramée, à Marin, dimanche 17 août, pour une fête de la musique en pleine nature.

Festival privé, le Buskers fonctionne grâce au sonsoring, au outien des pouvoirs publics, à la vente des programmes et badges, ainsi qu'aux recettes des stands sur place les vendredi, samedi et dimanche.

IKA

Nid-du-Crô La foule

A l'image de toutes les piscines du canton, celle du Nid-du-Crô, à Neuchâtel, a fait le plein, hier, après un mardi déjà très réussi. Bouchons à l'entrée du parking, plus de 3000 entrées en une seule journée: l'été s'étant fait désirer, qu'importe la piscine, pourvu qu'on ait la baignade! photo Hofer

Rotonde «In the Mix» et 1er Août: entrées gratuites!

Le casino de la Rotonde, à Neuchâtel, propose deux soirées qui s'annoncent chaudes au propre comme au figuré. Ce soir dès 21 heures, à l'enseigne d'«In the Mix», plusieurs des meilleurs DJ de Suisse mixeront dans la grande salle (genre: trance), alors que des animateurs de Couleur 3 officieront au «Paradise» (genre: house). Demain, spécial 1er Août dès 21 heures également (grillades sur la terrasse supérieure dès 18 heures), avec cinq salles, cinq ambiances.

«L'Express» offre 16 entrées gratuites, 10 pour «In the Mix», 6 pour 1er Août. Les billets – un seul par personne, et pour une seule soirée! – sont à retirer aujourd'hui à la réception du journal, rue Saint-Maurice 4 à Neuchâtel, de 8 à 16 heures (non stop). Pump it up!

PHO

AVIS TARDIF Délai:
la veille de parution jusqu'à 21 h 00
Remise des textes:
jusqu'à 17 h 00: dès 17 h 00:
PUBLICITAS tél. 032 / 729 42 42 fax 032 / 729 42 43
L'EXPRESS tél. 032 / 725 65 01 fax 032 / 725 00 39

LIGNIÈRES - À LA FONTAINE
31 juillet 1997 dès 18h30
VEILLÉE NATIONALE
Animation musicale par:
L'orchestre Schlossgiele
Apéritif offert jusqu'à 19 heures
Restauration chaude et froide
Saucisse à rôtir maison
Fanfare L'Avenir de Lignières
101200-376

1er Août Comment met-on le feu au ciel?

La poudre des feux est soigneusement préparée et protégée dans des cylindres (ici lors d'une précédente édition). photo Antonopoulos

Les fusées et autres bombes seront transvasées, demain, d'un container ferroviaire sur les deux barges qui les emmèneront éclater au large des rives du lac de Neuchâtel, en début de nuit. Le feu d'artifice du 1er Août sera piloté électroniquement par une dizaine d'artificiers professionnels. Petit tour du côté de la préparation du clou des festivités patriotiques.

Isabelle Kottelat

Que de chandelles romaines, de pivoines multicolores, de serpents aériens, de cascades d'argent, de papillons, de toupies et de dahlias! Tels sont les doux noms des fusées et autres réjouissances qui éclaireront le début de la nuit de demain, au-dessus du lac de Neuchâtel. La fête patriotique de la capitale du canton prendra des allures de spectacle sons et couleurs avec le traditionnel feu d'artifice, au bonheur des grands comme des petits... et au malheur de certains animaux domestiques.

Chaque année, Daniel Luder, président du comité d'organisation de la fête nationale – c'est l'Association des sociétés de la ville qui est comme de coutume mandatée par les autorités pour l'ensemble de la manifestation –, commande le spectacle en février déjà. Il assiste à des présentations, choisit ce qui le séduit, en y intégrant les derniers modèles sortis en matière de feux d'artifice.

Dans le sable et sur des lattes

Demain matin, un container ferroviaire rempli de poudre, minutieusement répartie en bombes diverses, en provenance de la maison d'artificiers de Hamberger, à Oberried (BE), sera transvasé, au port du Nid-du-Crô, sur les deux barges à sable desquelles partira le spectacle du soir. On y trouvera deux catégories de feux: ceux dits hauts, mais aussi ceux dits bas que les spectateurs... du haut de la ville ne peuvent souvent pas apercevoir. Installés dans de gros cylindres de protection et capotés (protection contre la pluie), les premiers, dont le calibre varie de 20 à 300 mm, seront enfoncés dans le sable. Les seconds seront quant à eux disposés sur des lattes de bois.

Tous seront mis en place en six tableaux ou groupes de feux, selon l'ordre de démarrage: des centaines de fusées partent parfois en même temps, parfois juste décalées de quelques fractions de secondes. «Entre deux tableaux, il y a toujours un temps mort. Nous sommes obligés d'attendre que la fumée des bombes précédentes se dissipe avant de lancer les suivantes, pour éviter de perdre de la luminosité», explique Daniel Luder. En outre, les feux des divers tableaux partent en alternance des deux bateaux.

Lancées par des professionnels

Pour des raisons de sécurité, seule la dizaine d'artificiers de chez Hamberger, «livrés» avec les feux, est à même de procéder à leur allumage depuis les deux barques. Elles seront amarrées à quelque 300 mètres de la rive. Pas d'allumettes, mais un système électronique pour piloter le démarrage des fusées. Les chalands seront équipés d'un câblage, et les professionnels actionneront des boutons pour envoyer les fusées selon un tableau minuté du spectacle.

Aux éternels grincheux qui à chaque détonation lâchent: «Voilà comment notre argent qui part en fumée!», Daniel Luder rétorque que le budget du feu d'artifice s'élève à 30.000 francs, soit moins d'un franc par habitant de Neuchâtel... Et on ne fait pas de fête sans feux.

IKA

Pavoisons, pavoisons!

Amis patriotes, à vos drapeaux, à vos lampions! Demain, la population est invitée à pavoiser et à participer à l'ensemble des festivités mises sur pied pour la manifestation du 1er Août.

La journée commencera religieusement avec une célébration œcuménique au temple du Bas à 10 heures. Le quai Ostervald sera animé dès 17 heures, notamment avec l'orchestre Claude Geney, tandis que le cortège réunissant membres des autorités, sociétés de la ville, jeunes et moins jeunes porteurs de lampions et autres participants, partira à 21 heures de l'ouest de la place de la Gare.

Une fois le cortège arrivé sur le quai Ostervald, s'exprimera le premier orateur du jour, Oscar Zumsteg, président de l'Association des sociétés de la ville. L'abbé Gérald Overney lui succèdera pour la prière. Directrice adjointe culturelle de l'Expo 2001, Livia della Valle prendra ensuite la parole, avant l'invocation du pasteur Guillaume Ndam et le cantique suisse avec l'Union des musiques et Yvan Renevey, directeur de la chorale des Cheminots.

La nuit sera sans doute bien tombée pour permettre à tous de goûter au traditionnel feu d'artifice au-dessus du lac. Après le bouquet final, la fête populaire continuera de plus belle jusqu'au petit matin. Et ceux qui n'ont pas peur de la comparaison pourront lancer leurs propres fusées...

IKA

A Chaumont aussi

Comme de coutume, Chaumont aura sa manifestation patriotique bien à lui. Elle démarrera à 18 heures sur le terrain de football. La Ville de Neuchâtel offrira l'apéritif une demi-heure plus tard, en présence de la nouvelle conseillère communale Françoise Jeanneret.

Les Chaumonniers ont prévu le coup en cas de pluie, avec une tente de 400 places. A 21 heures, les enfants sont attendus pour le traditionnel cortège, à l'issue duquel l'orateur officiel, Jacques Cornu, ancien pilote de course et instructeur moto, prendra la parole.

Pour la suite des festivités: feu patriotique et hymne national, avant de poursuivre en musique et, sous réserve encore, avec un spectacle vers 23 heures. **IKA**

AVIS TARDIFS Délai:
la veille de parution jusqu'à 21 h 00
Remise des textes:
jusqu'à 17 h 00: dès 17 h 00:
PUBLICITAS tél. 032 / 729 42 42 fax 032 / 729 42 43
L'EXPRESS tél. 032 / 725 65 01 fax 032 / 725 00 39

SÉRENADES SUR L'EAU NEUCHÂTEL
Ce soir:
Musique SIMILI
(musiques occitanes, tziganes et françaises)
Départ du bateau: 20h15
Retour au port: 21h45
Billets à l'entrée du bateau.
Prix: Fr. 20.- (enfants Fr. 12.-)

L'EXPRESS
Nous informons notre aimable clientèle qu'
AUJOURD'HUI 31 juillet 1997
notre réception et nos bureaux seront fermés à
16 heures
100679-376
PUBLICITAS
Rue Saint-Maurice 4 – 2001 Neuchâtel
Tél. 032/729 42 42 • Fax 032/729 42 43

Dès demain, 1er août
Profitez des
nouveaux tarifs TELECOM
en moyenne 20% meilleur marché !
100726-376

Vendredi 1er août,
Célébration œcuménique
Temple du Bas à 10 heures
100035-376

Urgent!
Cherchons pour mission env. 4 mois
INFORMATICIEN/CIENNE
RPG/AS400
Bisinformatique
Tél. 725 28 00
101306-376

Neuchâtel
Demain et samedi
VISITE DE VILLE
Rendez-vous à 9h30 à Tourisme neuchâtelois-Littoral,
Hôtel des Postes (aile est) à Neuchâtel
Adulte Fr. 8.- / enfant Fr. 3.-
100976-376

L'EXPRESS
Fête Nationale 1er Août
Délai pour la réception des annonces:
Editions:
Vendredi 1er août
pas d'édition
Samedi 2 août
Mercredi 30 juillet, 12h
Lundi 4 août
Mercredi 30 juillet, 12h
Mardi 5 août
Jeudi 31 juillet, 12h
Les avis mortuaires, avis de naissances et les avis tardifs sont acceptés la veille des parutions jusqu'à 21 heures.
100677-376

Cornaux La cimenterie Juracime diversifie ses sources de combustibles

Brûler des huiles usées et des solvants provenant de l'industrie chimique, c'est ce que fait la cimenterie Juracime depuis quelques semaines pour chauffer son four. Une diversification de combustibles sans influence sur l'environnement, mais qui peut agir sur les coûts de production. Des investissements ont toutefois été nécessaires.

Patrick Di Lenardo

Pour fabriquer une tonne de ciment, pas moins de 80kg de mazout ou 120kg de charbon sont nécessaires! L'énergie étant une part importante des coûts de production, les cimentiers cherchent à réduire ceux-ci en utilisant des combustibles de substitution, des déchets industriels ainsi valorisés. A la cimenterie Juracime de Cornaux depuis début juin, les installations sont modifiées pour brûler des huiles usagées ou des solvants.

Jusqu'alors, Juracime utilisait des huiles lourdes venant directement de la raffinerie Shell par pipe-line, voire parfois du charbon pour chauffer son four. «Notre objectif pour cette année est d'utiliser 30% de combustibles de substitution, en cherchant ensuite à augmenter cette proportion au maximum tolérable», explique Bernard Chevalley, directeur de la cimenterie. Un bond en avant d'un coup puisqu'en 1996 encore, la cimenterie n'utilisait que 5% à peine de combustibles alternatifs. Elle se situe désormais dans la moyenne helvétique.

«On ne peut pas brûler n'importe quoi tout de même», remarque Bernard Chevalley. Les déchets acceptés par la cimenterie doivent être suffisamment «propres» pour assurer une qualité constante du produit fini. Ainsi, les huiles usées sont traitées avant d'arriver à Cornaux. Tout comme les solvants qui ne doivent pas contenir trop de chlore afin d'assurer un processus de fabrication correct.

Ces déchets spéciaux consumés, il n'y a pas grande différence pour l'environnement (voir encadré). Quant aux coûts énergétiques, ils ne peuvent en théorie que baisser. Les huiles usées coûtent un tiers de moins que l'huile lourde habituellement utilisée. Quant aux solvants, le cimentier reçoit une indemnité pour l'élimination propre de ces derniers.

Attendre avant de compter

«Pour dresser un bilan économique, il faudra considérer cela sur plusieurs années», précise toutefois Bernard Chevalley. Car la belle mélodie des économies a quelques bémols. En effet, l'utilisation de ces combustibles particuliers augmente le travail et certains coûts: manutention, analyses de chaque livraison, amortissement des nouvelles installations. De plus, ces nouveaux combustibles risquent d'altérer plus rapidement les infrastructures, notamment les briques du four.

Néanmoins, l'avantage évident pour le cimentier de diversifier ses sources énergétiques est de pouvoir ainsi jouer avec les différents combustibles en fonction de leur prix sur un marché assez fluctuant.

PDL

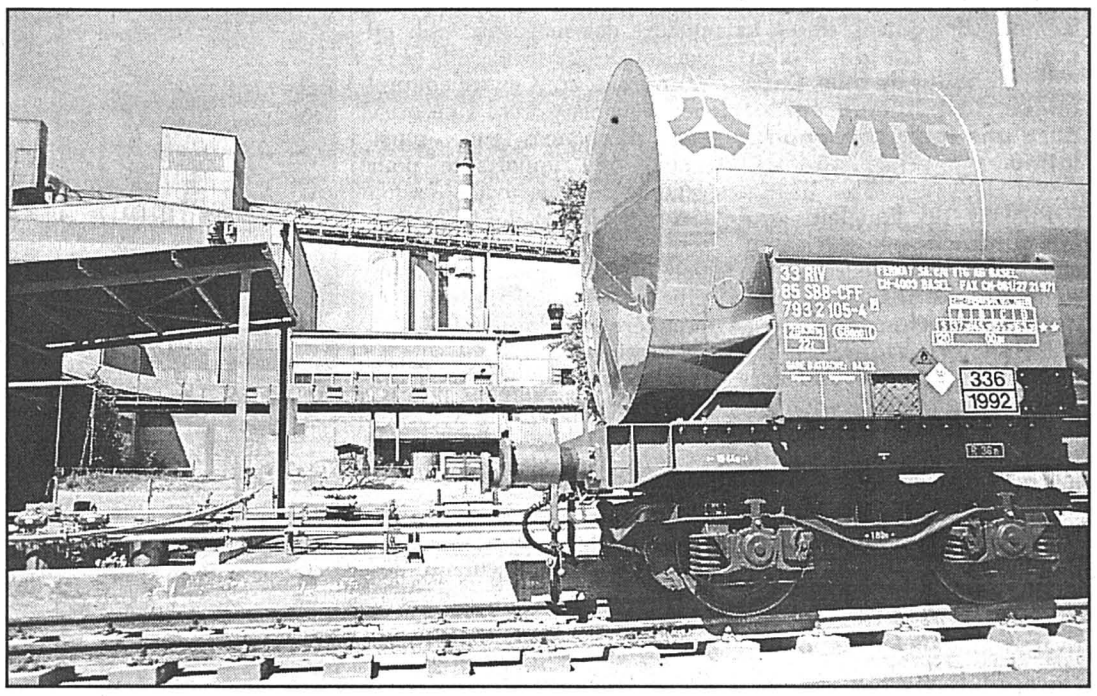

Un wagon de solvants (au premier plan) pour chauffer le four de la cimenterie. photo Di Lenardo

Des travaux nécessaires

Pour parvenir à brûler autre chose que des combustibles classiques dans le four, Juracime a investi en essais et infrastructures, pour en tout cas un million de francs.

Une aire de déchargement avec bac de rétention a été aménagée au sud de la cimenterie. Les huiles usagées, provenant notamment de l'industrie, y sont amenées par camion et stockées ensuite dans deux wagons citernes immobilisés à cet effet. Les solvants sont quant à eux issus avant tout de l'industrie chimique. Plus délicats à manier, ils sont acheminés directement par rail. Les wagons restent à quai et le liquide est directement pompé dans le four.

PDL

Le four qui détruit tout

Il fait si chaud dans un four de cimenterie qu'on pourrait, en théorie, y brûler n'importe quoi sans danger pour l'environnement.

Avec une flamme à 2000 degrés au brûleur, la combustion ne produit ni cendres, ni résidus. En effet lors de la préparation du «clinker», soit le matériau de base du ciment, la température avoisine les 1450 degrés dans le four. Les résidus des combustibles se mêlent en partie à la matière. Le potentiel énergétique est utilisé à fond. Les émissions, dûment filtrées et contrôlées, sont réduites. Une élimination propre.

Avant de porter son choix sur les huiles usées et les solvants, la Juracime avait auparavant essayé d'autres possibilités, telles les farines animales, le vieux papier, les boues d'épuration, les matières plastiques. C'est d'ailleurs dans ce domaine que se poursuivra la diversification des combustibles à la cimenterie: brûler des déchets plastiques pauvres en chlores provenant de l'industrie. Pour autant qu'ils soient hachés, car le four de Cornaux n'accepte que des combustibles liquides ou solides finement moulus.

PDL

Colombier Un demi-siècle de vie commune

Marcel Huggler et son épouse Madeleine, née Brand, atteignent leurs cinquante ans de mariage aujourd'hui même. L'époux est né à La Chaux-de-Fonds le 8 février 1926, il était le deuxième d'une famille de six enfants, alors que son épouse était la cadette d'une famille de six enfants également.

Après sa scolarité obligatoire, Marcel Huggler a fait un apprentissage de peintre en bâtiment, puis il s'est spécialisé dans la pose des papiers peints. Il a exercé son activité tout d'abord à La Chaux-de-Fonds, puis dans le bas du canton, en partie en qualité d'artisan indépendant. Quant à l'épouse, elle a exercé la profession de vendeuse, tout en secondant son mari dans le domaine de la gymnastique. Le tricot et le crochet ont rempli une bonne part de ses loisirs. Les enfants du couple ont eu trois filles et deux garçons.

Dans cette famille, la gymnastique a toujours été placée à un haut niveau, si bien que récompenses, channes et médailles ne se comptent plus. C'est déjà à l'âge de six ans que ce grand-papa participa à l'activité de la société Satus. Il en a été membre du comité durant 35 ans et a été récompensé pour 50 ans de service. Dans ses loisirs, le jubilaire a beaucoup donné au sport, mais il a aussi été un champignonneur averti.

Durant 18 ans, le couple a possédé une caravane à Paradis-Plage. Il vit dans le bas depuis 1970 et s'y est toujours trouvé à l'aise. C'est entouré de ses enfants et petits-enfants que le couple a fêté ses noces d'or au début du mois.

JPM

La Neuveville Tous aux feux!

Comme Prêles organise sa célébration du 1er Août ce soir déjà, il vous sera possible de participer aux quatre fêtes du district sans trop de problèmes. Histoire de comparer les feux, de chanter le cantique suisse, ou de manger une saucisse. Voici le programme.

Le district de La Neuveville va entrer ce soir de plein feu dans la plus festive des traditions helvétiques. Aucune des communes n'oubliera d'allumer un feu ou de donner la parole à une personnalité. Pourtant, s'il y a bien cinq communes dans ce coin de pays, seules quatre fêtes sont organisées. Diesse et Lamboing se réunissent en effet pour l'occasion.

Si nous annoncions une entrée en matière aujourd'hui, c'est pour rappeler que **Prêles** donne à chacun l'occasion de faire connaissance ce soir déjà, dès 19h30. Au programme, restauration; grand concours traditionnel de lancer de la godasse militaire; discours de Jean-Paul Giauque, maire; animation musicale, feu traditionnel et, dès 22h, magnifique feu d'artifice.

Demain, **le chef-lieu du district** fera sonner les cloches de ses églises à 20h45, et la population neuvevilloise sera alors appelée à se rassembler sur la place de la Liberté. Un quart d'heure plus tard, Valérie Türler, présidente du Conseil de ville, prononcera son allocution. Après la prière, les enfants se retrouveront pour le cortège aux lampions, qui défilera à la rue du Marché, à la Grand-Rue, à la rue de la Gare, au passage sous-voie du Lessivier, puis au bord du lac, où le feu d'artifice sera tiré.

Lamboing célèbre la Fête nationale avec **Diesse**, à la cantine de La Côte. La soirée commencera avec un souper grillade dès 18h30. La fanfare L'Espérance assurera un intermède musical, suivi par le discours du maire de Diesse, Jean-Paul Steinegger. L'heure des feux a été fixée à 22h. Musique et danse clôtureront la soirée.

A **Nods**, la fête commencera dès le matin par un brunch servi chez deux familles d'agriculteurs, celle de Robert Sahli, aux Combes, et celle d'André Droz, à La Charbonisse, sur la route des Combes. La première ferme sera indiquée sur la route cantonale Lignières-Nods; pour la seconde, il suffit de prendre la direction du chemin de Chuffort dès le centre du village.

La cérémonie du soir est organisée par la société de tir de Nods. Une tente sera dressée aux abords du stand de tir. La soirée débutera dès 19h. Grillades, salades et desserts maison seront proposés. Après la sonnerie des cloches, aux environs de 20h, la parole sera donnée au maire, Willy Sunier. Un feu d'artifice sera tiré dès le début de la nuit, et le traditionnel feu allumé sur les hauts du village. Une disco-bar party accompagnera le public pour la fin de la soirée.

FTZ-JCL

Littoral Fête nationale, de Peseux à Fresens

A chacun son 1er Août! Après la présentation des manifestations de Bôle, Colombier, Cortaillod, Bevaix et Boudry (lire notre édition de lundi), voici celle des neuf autres célébrations prévues dans le district de Boudry à l'occasion de la Fête nationale. Attention, à Peseux et à Brot-Dessous, on allume les feux ce soir déjà...

Pour la troisième fois, les habitants de **Peseux** fêteront le 1er Août avec un jour d'avance, soit ce soir déjà, dès 19h, au centre scolaire des Coteaux. L'orateur sera l'ancien conseiller d'Etat Pierre Dubois; quant au message religieux, il sera transmis par le pasteur Gabriel Bader.

C'est ce soir aussi que se retrouveront les habitants de **Brot-Dessous**, qui auront ainsi tout loisir de se rendre le lendemain à Buttes, pour la grande fête régionale du Val-de-Travers. Au menu de la soirée, qui débutera à 19h à Champ-du-Moulin, grillades et soupe aux pois préparées par l'Amicale des pompiers.

Les autres fêtes, elles, auront lieu au soir du 1er août. C'est à Chantemerle que se tiendra, dès 20h45, la manifestation organisée par l'Union des sociétés locales de **Corcelles-Cormondrèche**, associée à la commune pour la circonstance. L'allocution sera prononcée par Bernard Matthey, député au Grand Conseil, et la prière dite par Natale Deagostini, curé des paroisses de La Côte. Feux et feux d'artifice et, côté estomacs, soupe aux pois et jambon.

Au port de Saint-Aubin

A **Auvernier**, la célébration de la Fête nationale débutera à 14h30 déjà, avec des jeux organisés par l'Amicale des sapeurs-pompiers. Dès 16h, cantine, tenue par la société de tir. La cérémonie proprement dite commencera à 20h45, en fanfare, sur la place du milieu du village. C'est le président du Conseil général, Gérald Nicoud, qui sera l'orateur. Un cortège se rendra ensuite au bord du lac, où sera brûlé le feu du 1er Août. A relever que la circulation sera interdite à la Grand-Rue le temps de la manifestation.

Dans la Béroche, les communes de **Gorgier** et de **Saint-Aubin** se sont associées pour organiser une seule célébration, sur la place du port de Saint-Aubin. Après distribution de lampions aux enfants, dès 21h, un cortège partira à 21h15 de la rue de la Couronne pour gagner la place de fête. Messages des autorités communales et des Eglises (par le curé Jean-Pascal Vacher), prestation de la fanfare Béroche-Bevaix, feu commémoratif et feux d'artifice s'y succéderont, avant la distribution de soupe aux pois.

Arbalète à Vaumarcus

A **Rochefort**, c'est l'association des sociétés locales qui invite la population à une manifestation marquée par l'allocution de Christophe Hurni, président du Parti démocrate-chrétien neuchâtelois. Cela se passera sur le terrain du bâtiment communal polyvalent, à partir de 21h. Feu, feux d'artifice, soupe aux pois et verre de l'amitié complètent l'affiche.

Enfin, les trois petites communes de la Béroche tiennent aussi à marquer l'événement. **Vaumarcus** propose une fête en deux temps. Dans la cour du château d'abord, dès 18h30, avec apéritif servi par le Conseil communal, soupe au pois, dessert du 1er Août et concours de tir à l'arbalète. A l'emplacement du feu ensuite, où l'on se rendra en cortège à 21h30. Président du Conseil général, Raymond Jeanmonod prononcera un discours. A **Montalchez**, un feu sera allumé à la Sableinie, à 20h30, puis, dès 21h30, soupe aux pois et jambon seront servis au collège. A **Fresens**, même programme ou presque, avec feu au-dessus du village, allocution du président de commune, Daniel Zwahlen, et soupe aux pois.

SDX

PUBLICITÉ

Salade: plaisir d'été

L'été a-t-il l'intention de fixer ses quartiers dans notre pays ? Nous l'espérons tous. Pouvoir manger en plein air par exemple transforme un simple repas en une vraie pause délassante. La reine incontestée des menus d'été est la salade. En un seul plat, elle peut offrir tous les éléments nécessaires à une alimentation saine et équilibrée. Outre les légumes, on peut y ajouter selon les goûts du riz, des pâtes, du poisson, de la viande froide ou tout ce qui nous fait envie.
La seule chose qui est absolument indispensable reste une bonne sauce à base de vinaigrette pour l'assaisonner. Un dicton romain affirme qu'il faut quatre personnes pour préparer une bonne vinaigrette : un avare pour verser le vinaigre, un prodigue pour ajouter l'huile, un sage pour y mettre du sel et un fou pour la tourner.
Chez Denner et dans les Satellites-Denner, vous trouverez des huiles d'excellente qualité comme l'huile d'olive et l'huile extra-vierge Basso ou l'huile de tournesol Sonnalpa Supra. La marque Morny vous propose également un vinaigre de vin rouge ou blanc aux herbes.
N'hésitez pas, lors de vos promenades, de cueillir quelques herbes ou fruits qui pourraient agrémenter vos salades de saison ! Et bon appétit avec les produits de Denner!
101110-337

Valangin Site sur Internet pour présenter son riche patrimoine

La société d'émulation de Valangin et environs (Seve) vient de se lancer sur Internet en créant son propre site destiné à vanter les atouts d'un très beau bourg. Mais elle a aussi inauguré hier la première caméra touristique du canton en localité, qui projette depuis ce matin des images fixes et des renseignements sur la Télévision suisse romande et certains réseaux câblés alémaniques. Valangin s'ouvre au monde pour espérer accueillir davantage de visiteurs.

Philippe Chopard

Après la paroisse réformée de Dombresson-Villiers-Le Pâquier et tous les raccordements privés au Val-de-Ruz, voici que Valangin fait son entrée dans le vaste monde d'Internet, grâce à sa société d'émulation (Seve). Depuis ce matin, les surfeurs de tout poil et les téléspectateurs de la Télévision suisse romande, ainsi que ceux de certains réseaux câblés alémaniques, peuvent découvrir une image fixe du bourg et quantité d'informations intéressantes sur les richesses et l'offre touristique valanginoise.

Les habitants de Valangin ont-ils voulu tordre le cou à la réputation qu'un estimé et estimable guide touristique étranger leur a octroyée récemment, en qualifiant la bourgade d'un «rien délabrée»? Ou les inspecteurs dudit guide sont-ils venus un jour de ramassage de poubelles pour s'extasier devant l'agencement médiéval des habitations du cœur historique du village? Toujours est-il que les images fixes envoyées dans le réseau Internet et sur les écrans cathodiques romands mettent la localité en valeur et annulent un isolement que le Val-de-Ruz se fait parfois un malicieux plaisir de rappeler. Foin de tout cela! La Seve, présidée par Pierre-René Beljean, se démène pour que ce haut lieu de l'histoire neuchâteloise soit connu loin à la ronde.

Et comme les activités habituelles – concerts à la collégiale, foire aux puces, p'tit train, etc. – ne suffisent pas, voilà que les sociétaires ont décidé de partir surfer sur le web.

Appel aux dons

Au pied du château, au sommet d'une maison abritant l'une des attractions les plus célèbres de Valangin – celle qui se déguste – une caméra fixe a été installée par une maison spécialisée de Zurich pour prendre des vues du bourg et les basculer dans le monde virtuel. En dépit du caractère touristique évident de l'installation, la Seve ne peut en assurer seule le financement. Tout au plus peut-elle prendre en charge les frais de raccordement à Internet, et il lui faudra par conséquent trouver des donateurs. «Nous avons dû sauter sur l'occasion», a expliqué hier Pierre-René Beljean, «c'est pourquoi le financement de l'opération n'est pas encore aujourd'hui garanti».

Mais la Seve a pu compter hier sur la bienveillance et l'intérêt de Pierre Dubois, président de Tourisme neuchâtelois, qui a vu cette présence sur Internet l'occasion de faire connaître un bout du canton dans le monde. «Si les Neuchâtelois sont convaincus par l'idée d'un développement industriel, ils ne sont pourtant pas encore acquis à l'idée d'un tourisme dynamique», a indiqué l'ancien conseiller d'Etat. «Une fenêtre comme Valangin contribuera à l'essor touristique de toute la région, et je souhaite que la caméra qui nous contemple accueille ses sœurs dans d'autres points d'intérêt du canton», a-t-il ajouté.

La Seve n'a pu que souscrire à ses propos, tant il est vrai qu'elle cherche à accueillir davantage de visiteurs dans une localité que les gens de passage vantent souvent.

PHC

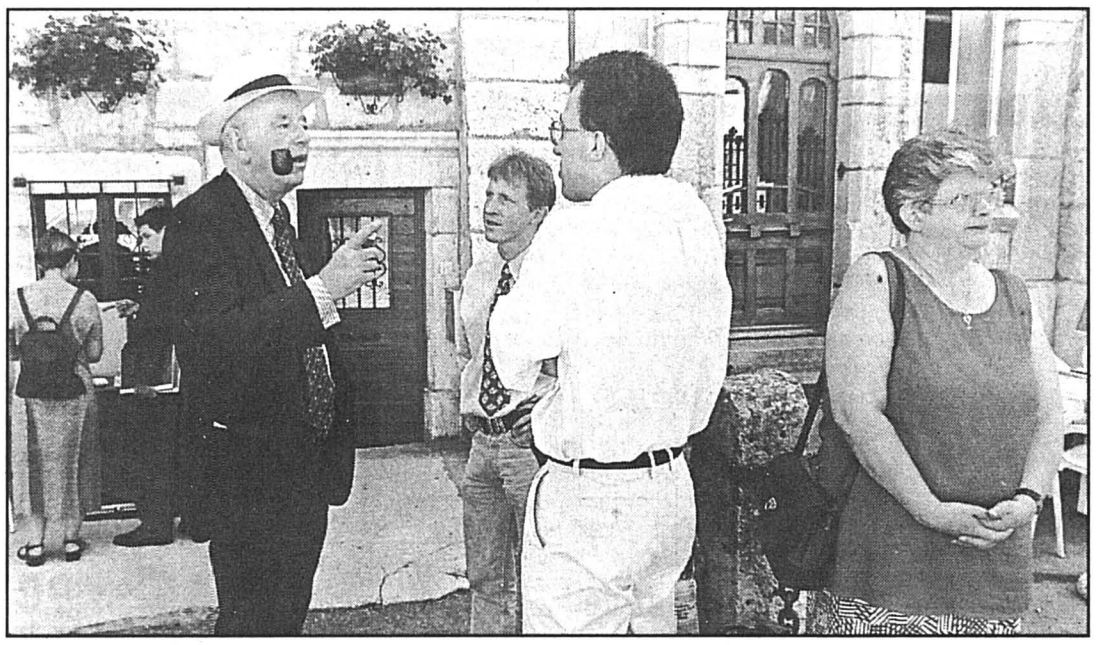

Pour Pierre Dubois, c'est une bonne occasion de faire connaître un bout du canton dans le monde. photo Charrière

Valangin sur Internet, adresse www.valangin.ch ou www.topin.ch

Les Bayards Armin Behrend, spectateur attentif et passionné des voûtes célestes

Le firmament appelle ses adeptes très jeunes. Armin Behrend n'a pas dix ans lorsqu'il construit son premier télescope, pour arracher aux espaces interstellaires ce qui demeure invisible à l'œil humain. De fil en aiguille, il se passionne pour la photographie astronomique. A ce jour, des milliers de clichés sont amassés dans sa maison proche des Bayards, où il a déménagé pour se rapprocher un peu du ciel.

Cette «obscure clarté qui nous vient des étoiles», chère à Corneille, peut frapper durablement le cœur et la rétine d'un homme. En une vingtaine d'années, l'astronome en culottes courtes qu'était Armin Behrend à ses débuts s'est métamorphosé en un amateur formidablement bien outillé. Grâce à une certaine baisse des prix en matière d'instruments performants, mais aussi en raison de ses dons de bricoleur, qu'il tient en partie de son métier de micro-mécanicien.

Ainsi, son télescope basé sous dôme pivotant, à proximité de sa maison près des Bayards, est un modèle catadioptrique (miroir plus lentille), avec une focale de quatre mètres, pratique à manipuler grâce à son tube assez court. De quoi prendre des photos de galaxies ou nébuleuses gravitant à des années-lumières...

Mais ce qu'il affectionne le plus, ce sont les comètes. «Elles sont plus vivantes, elles bougent, sont attendues pendant des décennies ou débarquent sans prévenir», s'enthousiasme-t-il. L'une de ses satisfactions majeures est assurément d'avoir été le premier, en Suisse, à repérer et photographier la comète de Halley en août 1985, soit près de huit mois avant son apparition «officielle».

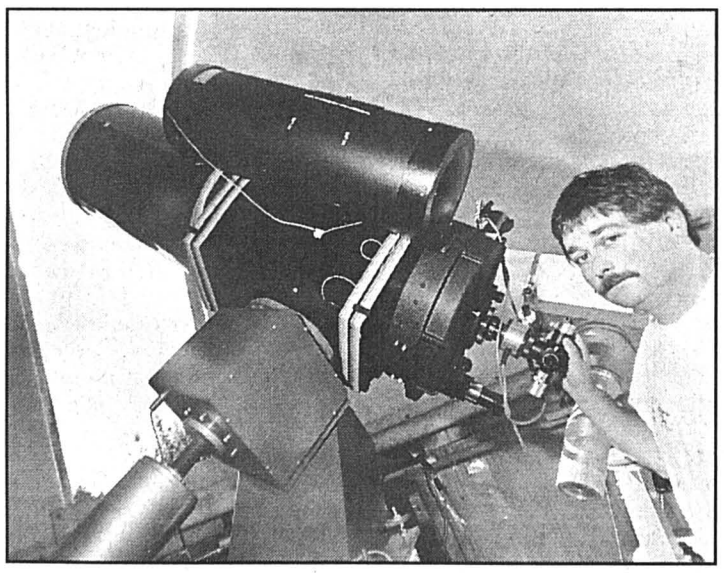

A l'affût dans son dôme pivotant, Armin Behrend traque comètes, planètes et nébuleuses. photo Charrière

«Nous avons aussi participé en quelque sorte au programme Giotto, du nom de la sonde qui avait été envoyée à la rencontre de ce corps céleste». Appel avait été lancé à la communauté mondiale des astronomes amateurs afin de déterminer au plus juste la trajectoire et la position du bolide. «A l'arrivée, nous avons constaté avec mon frère que nous ne nous souffrions pas de la comparaison avec les meilleurs spécialistes!».

Toujours à l'affût, il n'a bien sûr pas manqué le rendez-vous avec celle de Hale-Bopp. A preuve, ses photos ont été reprises par nombre de revues spécialisées («Science et Vie») ou grand public («VSD», «L'Illustré»...). «Ce n'est pas négligeable pour couvrir les frais d'un tel hobby».

S'il aime passer des heures le nez dans les étoiles, son frère Raoul en revanche ne se défoule vraiment qu'au clavier de son ordinateur, sur lequel il calcule paramètres et ordonnées, indispensable étape pour cerner la portion de ciel exacte où se trouve tel ou tel objet. «Nous nous complétons bien et parvenons à de bons résultats, même si les conditions d'observation ne sont pas idéales». A moins d'être perché dans la cordillère des Andes, nos cieux sont en effet perturbés par des remous atmosphériques et... les lueurs de Pontarlier et de Fleurier.

Ivan Radja

Toute personne intéressée par l'astronomie peut obtenir renseignements et rendez-vous auprès de Raoul Behrend, pour la Société neuchâteloise d'astronomie, rue de la Fiaz 45, 2300 La Chaux-de-Fonds.

PUBLICITÉ

BUTTES, Val-de-Travers

VENDREDI 1er AOÛT

Dès 8 h 30	Championnat suisse VTT (Cross-Country)
Dès 15 h 30	Animation gratuite pour les enfants, carrousel, château gonflable, spectacle. Démonstration de Beach-Volley
Dès 18 h	Soupe aux pois offerte
Dès 20 h 30	Bal avec **Blue Night** (sous tente)
22 h	Grand feu d'artifice
Dès 20 h 45	**Concerts Rock en plein air**
20 h 45	**Sky My Wife,** Val-de-Travers
22 h 15	**Soundshine,** Neuchâtel
23 h 30	**Nuit d'Octobre,** Jura
00 h 45	**Gehenna,** Val-de-Ruz

Transports publics à Fr. 2.– toute la journée pour tout le Val-de-Travers (RVT). Dernier départ: 2 h 20.
Organisation: Jeunessexpress. Patronage L'EXPRESS

Chers Confédérés, le 1er août, Télécom PTT baisse le prix des communications téléphoniques nationales de 20% en moyenne. Désormais, le tarif réduit s'applique à tous les jours fériés nationaux. Le tarif de nuit très avantageux constitue également une nouveauté; de 23 heures à 6 heures, téléphoner ne coûte plus que 25% du tarif normal. Pour en savoir plus, il suffit de nous appeler – gratuitement – au 0800 800 114 ou de consulter la page 606 du Télétexte.

TELECOM PTT
Le bon contact

005-426632/ROC

Hits hebdo
du 30.7 au 5.8.97

PROMOTION

Cuisses de poulet surgelées «Gold Star»

en sachet de 1,5 kg

8.90 ~~13.80~~

PRODUIT LAITIERS

Tous les yoghourts en pot de 150/180 g **-.15** de moins

p. ex. yoghourt au lait entier «Coop» chocolat 180 g ~~.70~~ -.55
«Nestlé/Hirz LC 1» vanille 150 g ~~.90~~ -.75

Tous les yoghourts Quattro «Coop» 4 x 180 g ~~2.60~~ 2.- **-.60** de moins

Camembert à la crème «Baer» 2 x 125 g duo ~~5.40~~ **3.90**

Fromages «Gerber» assortis 2 x 6 portions, 400 g duo ~~7.-~~ **5.50**

NETTOYANT

«Foxomat» Tabs 2 x 30, 1200 g duo ~~11.80~~ **7.80**

Nouveau dans l'assortiment:

Nouveau: existe également en paquet de 250 g.
Pour que tout le monde y trouve son compte, ils existent maintenant en paquet de 500 g et de 250 g. Spätzli aux oeufs Coop NATURAplan, 250 g

2.20*

Nouveau: Parisette Coop NATURAplan.
Un pain délicieux fabriqué avec du levain BIO. Vendu par deux, le plaisir est encore plus grand! 2 x 60 g

1.30*

Nouveau: Ice Tea pomme.
1 litre, en combibloc avec fermeture pratique combitop. 1 l

1.10*

Nouveau: tu as déjà mangé du crocodile?
Alors essaye le nouveau snack à la pomme de terre. Il est super bon! Jungle Snax, 75 g, pour seulement

1.45

De nouveau chez Coop, pour les lessives à la main:
Génie Lavabo n'agresse pas le linge. Pour une propreté impeccable, sans agent de blanchiment. 400 g

3.50*

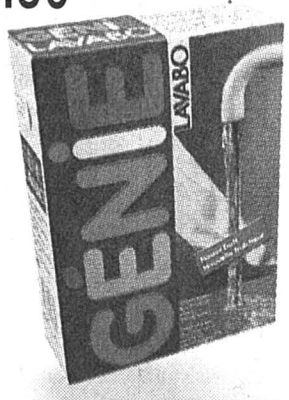

De nouveau dans les rayons Coop:
Sipuro salle de bains lutte efficacement contre la saleté et le calcaire. Facilement biodégradable. 500 ml, recharge 3.40*

3.90*

* Ne se trouve pas dans les petits points de vente **Coop**

Promo fraî
COO

Pêches d'Italie

le kg

1.70

Carottes, du pays

1 kg

1.20

Pain parisie "Coop"

300 g

1.3

Melon charentais, de France

la pièce

2.50

Filets de perche, importés

le kg

34.- ~~41.50~~

Jeudi toute la journée, dans tous nos points de vente avec boucherie.

les jeudi et samedi seulement

du 31.7 au 2.8.97

Salade pommée, du pays
la pièce
1.-

dans nos boucheries

Filet de boeuf du pays le kg ~~59.-~~ **48.-**

Rôti roulé de porc pour gril (épaule) du pays le kg ~~16.-~~ **12.50**

Poulet frais suisse, la pièce de 900-1300 g env.
le kg
6.40 ~~7.95~~

Coop Neuchâtel–Jura
Jura bernois

31/97

03-467410/4x4

Hits hebdo

du 30.7 au 5.8.97

Actuellement tous les travaux photo (premier tirage) à 1/2 prix
p. ex. 9 x 13 cm ~~-.50~~ **-.25**
Dans les points de vente avec Service photo

PROMOTION

Cake tyrolien «Coop» 340 g	~~3.90~~	**3.-**
Sucre fin cristallisé «Coop» 1 kg	~~1.50~~	**1.20**
Bâtonnets aux noisettes «Arni» 700 g	~~5.90~~	**3.90**
Bâtonnets Premium «Gold Star» N° 1 amande les 5, 290 g	multipack ~~5.-~~	**4.-**
Aromat «Knorr» 3 x 90 g	trio ~~3.85~~	**3.30**

LA SAISON DES GRILLADES

Cervelas, préemballés les 2, 200 g	~~2.20~~	**1.50**
Saucisse de veau à rôtir pour grillades la paire, 280 g	~~4.20~~	**2.95**
Petits Beurre «Arni» 3 x 175 g	trio ~~3.90~~	**2.90**
Pommes Chips «Zweifel» paprika ou nature 280/300 g	~~5.95~~	**4.40**
«Rivella» rouge ou bleu 1,5 litre PET (+ consigne)	~~2.30~~	**1.70**
Bière normale «Feldschlösschen» Original 10 x 33 cl	~~10.50~~	**8.90**
Moutarde «Thomy» mi-forte le tube de 200 g	~~1.90~~	**1.50**
Concombres «Midi» le pot de 800 g poids net	~~2.50~~	**1.95**
Sweet Corn «Midi» 6 boîtes de 340 g poids net	~~6.60~~	**5.-**
Pain parisien 300 g	~~1.70~~	**1.30**
Navarra Rosado seco D.O. 1996 6 bouteilles de 75 cl	carton ~~33.-~~	**23.-**

SNACKS/CONFISERIE

Chocoly «Oulevay» Original ou Lait 2 x 250 g	duo ~~5.50/5.90~~	**4.50**
Gaufrettes Jura «Wernli» 2 x 250 g	duo ~~5.90~~	**4.80**
Toutes les barres «Rustico» Cereal soft 8 x 30/10 x 20 g p. ex. pomme 10 x 20 g ~~3.50~~ 2.50		**1.- de moins**

HYGIÈNE

Tous les «Fixies» ultra dry ou extra class Boy & Girl Midi–Junior, le paquet	~~22.-~~	**18.-**

SOINS DU CORPS

Douche «Nivea» 2 en 1 2 flacons de 250 ml	duo ~~9.80~~	**7.80**
Douche «Nivea» Sensitive 2 flacons de 250 ml	duo ~~9.80~~	**7.80**
Crème Douche «Nivea» la recharge de 500 ml	~~5.40~~	**4.90**
Déodorant à bille «Denim» Original 60 ml	~~5.40~~	**4.30**
Déodorant crème «La Fram» Gentle 50 ml	~~5.50~~	**4.40**
Stick déodorant «Bac» Classic 50 ml	~~3.20~~	**3.20**

SUPERPROMOTION

Pick-Mix-acidulé «Haribo»
mini boîte de 600 g
seulement 4.95

Tant qu'il y en a...

Le Locle Une Suisse inquiète célébrée dans le district

Au moment où la Suisse vit les dures heures de l'introspection, qui plus est sous le feu des projecteurs de la planète, la fête du 1er Août prend toute sa signification. Et l'on peut s'attendre à ce que les discours prononcés pour l'occasion ne contournent pas le sujet. Panorama des célébrations mises sur pied dans le district.

Pierre-François Besson

Lors des six rendez-vous fixés à la population au niveau du district du Locle, prendront le plus souvent la parole des élus locaux ou régionaux. Exceptions notables à signaler à La Brévine, où s'exprimera l'ambassadeur de Suisse au Sénégal Jean-Claude Richard, ainsi qu'au Locle, recevant lui le délégué aux questions économiques Francis Sermet.

Au Locle justement, la fête s'ouvrira dès 17h en place de l'Hôtel-de-Ville. A 18h, la soupe aux pois sera offerte, l'orchestre Mark Leader's animera la place à partir de 19h, passant ensuite le témoin à l'inévitable sonnerie des cloches à 20 heures. Le lancement des officialités est prévu pour 21h. Entre les interventions de la fanfare, le responsable de la manifestation et membre de l'ADL Philippe Senn offrira ses souhaits de bienvenue, suivis par le message du délégué aux questions économiques Francis Sermet, avant que ne soit lu le Pacte de 1291, puis entonné l'hymne national. Plus tard, vers 22h30, le grand moment attendu de tous: les feux d'artifice. L'orchestre Mark Leader's remettra cela à partir de 23h jusqu'aux derniers moments de la fête, vers 2h du matin.

Le Cerneux-Péquignot: Attention, la célébration a lieu aujourd'hui jeudi 31 juillet! L'association de développement du village donne rendez-vous à la population au Crêt dès 21h. La parole reviendra à Janick Jungo, conseillère communale, et la note champêtre à l'orchestre Pilli Chody, des Brenets. La population sera comme ailleurs «priée de pavoiser», aidée en cela par les saucisses cuites à la torée... Le 1er août, une sonnerie des cloches (20h-20h15) suivie d'une brève cérémonie à l'église sont prévues.

Les Brenets: La fête se tiendra pour la troisième fois au bord du Doubs, et cela dès 18h, avec animation, musique, buvettes et repas. Les cloches retentiront à 20h, et dès 21h15, le grand conseiller et ancien conseiller national Rolf Graber prendra la parole. Suivront la prière patriotique chantée par l'assemblée, et le cantique suisse. Sans oublier le grand feu, et dès 22h, les feux d'artifice au Pré-du-Lac.

Les Ponts-de-Martel et Brot-Plamboz: La fête est conçue en deux temps. Après la sonnerie des cloches (20h), la population, les sociétés locales et autorités se rassembleront au carrefour du Petit-Bois, dans le haut du village, à 20h30. Le cortège, avec char pour les petits porteurs de lampions, s'ébranlera un quart d'heure plus tard pour gagner les abords (l'intérieur s'il pleut) du Centre du Bugnon, où se tiendra le gros de la manifestation. D'abord l'apéritif offert par les deux communes, puis le feu, et le «discours patriotique» de la députée socialiste au Grand Conseil Lucette Matthey. La fanfare Sainte-Cécile interviendra à plusieurs reprises, l'abbé Miéteck, du Locle, apportera le message de l'Eglise, avant les feux d'artifice et la clôture de la manifestation par l'hymne national. Boire, manger et danser, tel est le programme pour la suite de la soirée (dès 21h), sur la suggestion du Ski club.

La Chaux-du-Milieu: Le début de la célébration est fixé à 21h et en fanfare à l'habituel emplacement situé au-dessus de l'auberge du Vieux Puits. Philippe Raval, président du Conseil général, se fera orateur officiel, après quoi la population est conviée au collège par l'Association de développement. Au menu: une soirée récréative...

La Brévine: En place de l'ancienne scierie, la population aura droit à une fête bien rondelette, qui débutera avec la sonnerie des cloches à 20h30. Après l'hymne national, plusieurs allocutions entrecoupées par les accordéonistes de l'Echo des sapins. S'exprimeront dans l'ordre l'ambassadeur de Suisse au Sénégal Jean-Claude Richard, la conseillère communale Caroline Schaffo, qui accueillera les jeunes entrant dans la vie civique en 1997, et le président de commune Jean-Daniel Ray. On allumera le traditionnel feu en place des fêtes où la soupe aux poids sera offerte. Quant à l'animation (musique, grillades, etc), elle sera signée par le Hockey club La Brévine.

Sept communes et six fêtes marqueront ainsi ce 706e anniversaire de la Confédération. Ne vous reste plus qu'à faire un choix...

PFB

Ceci est une photo d'archives, aurait précisé Magritte. photo a

Appel aux musiciens

Les vacances? C'est pas une raison! Musiciens des fanfares La Sociale, La Militaire et La Musique scolaire, ceci est pour vous! Vous voici conviés à vous retrouver pour une répétition, le jour de la fête même, c'est-à-dire vendredi 1er août, à 19h30 à Paroiscentre, en salle des Chevrons. Ne manquez pas cet appel, il en va de la santé auditive de la population locloise. Et de votre plaisir à vous!

PFB

Feux d'artifice Mises en garde

Prêtez-lui vos allumettes et il fera des miracles. L'artificier Bernard Jacot s'apprête une nouvelle fois à s'envoyer en l'air avec Le Locle derrière lui. Ses amis des Pierres à feu feront de même dans plusieurs communes du district. Les sérieux conseils de prudence d'un allumeur allumé.

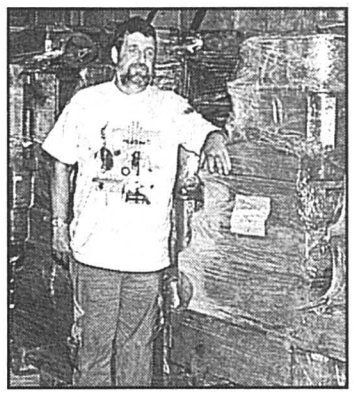

Bernard Jacot devant les huit palettes de feux destinés à plusieurs communes du district. Eteignez vos cigarettes... photo Besson

Il a ses papiers en règle, Bernard Jacot. En plus, il est artificier certifié, du groupe des Pierres à feu, les ci-devant «PAF». Avec ses coreligionnaires, il ourdit un complot magnifique, celui d'enflammer le district. C'est à eux en effet que la grande majorité des communes de la région devront le feu d'artifice de vendredi. Il va sans dire qu'alcool et cigarettes seront strictement bannies le temps du spectacle. La suite ne regarde qu'eux.

Sur les huit palettes de fusées, obus et autres spécialités fourrées à la poudre d'escampette et stockées en lieu sûr, deux sont destinées au grand feu du Locle. Celui qui provoque cette confidence de Bernard Jacot: «Je me fais une fierté de ne pas dépasser 5000 francs. Cette année, il coûtera 4960,75 fr.!». En poids, cela correspond à quelques 120 kilos de poudre. Pas de doute, on choisit les grands moyens du côté de la Cité de la précision. Pour la troisième fois, des barrières Vauban jouant aux orgues de Staline seront proposées au public durant toute la fête sur la rue Albert-Piguet. De quoi éviter de recourir aux simples bouteilles comme rampe de lancement.

Vendredi, on s'attend à ce que 400 tonnes de feux soient tirées dans notre pays, ce qui laisse Bernard Jacot les yeux humides. Mais ce n'est pas tout: la sécurité devient alors primordiale. Les conseils de l'artificier sont précieux à cet égard. D'abord, allumez vos fusées la mèche opposée au public, histoire d'éviter les trajectoires à risque. Surtout, lisez le mode d'emploi de vos feux de jour, avant l'excitation du terrain et la nuit.

Dans le cas où un vésuve ne prendrait pas, le rapporter au magasin plutôt que lui enfoncer une allumette bengale. Il y aurait alors risque pour lui de jouer à la toupie, et danger pour vos habits. Bernard Jacot souligne aussi le fait que les fusées fonctionnent sur la base d'un équilibre parfait entre la queue en bois et la charge. Evitez donc de trafiquer vos fusées. Quant aux pétards et autres pièces d'artifice, du genre «grenouilles», ils sont interdits durant la fête. En cas de brûlure provoquée par un feu d'artifice, la procédure à suivre est simple: monter à l'hôpital et signaler sans faute sa cause. Il en va de soins appropriés.

Une petite suggestion encore, qui n'est pas de Bernard Jacot: n'hésitez pas à venir lui faire une tape amicale sur l'épaule après le feu. L'homme est un pur.

PFB

A vos lignes!

Heures de turbinage à l'usine du Châtelot: aujourd'hui et demain, 0-24 h, 2 turbines (sous réserve de modification).

BOURSE

SWISS MARKET INDEX

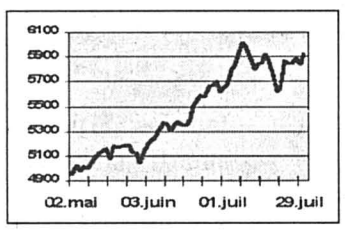

Banque Cantonale Neuchâteloise

Consultez notre site INTERNET: www.bcn.ch (E-MAIL: bcn@bcn.ch)

INDICES	précédent	30/07
Zürich, SMI	5842.4	5929.
New-York, DJI	8116.46	8254.89
Zurich, SPI	3717.79	3767.97
Tokio, Nikkei 225	20402.7	20212.8
Paris, CAC 40	3023.63	3069.3
Frankfurt, DAX	4381.69	4421.72

DOLLAR US

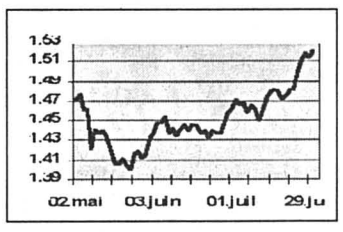

TAUX DE REFERENCE

Emprunt Confédération	3.25

BOURSE SUISSE (BES)

	précédent	30/07
Aare-Tessin n.	850.	
ABB n	416.	410.
ABB p	2164.	2182.
Adecco	591.	620.
Agie-Charmilles Holding n	130.	137.
Alusuisse Holding n	1419.	1420.
Alusuisse Holding p	1401.	1418.
Arbonia-Foster Holding p	845.	865.
Ares-Serono B p	2390.	2425.
Ascom Holding p	2055.	2148.
Asklia Holding n	1860.	1875.
Attisholz Holding n	680.	682.
Bâloise Holding n	3625.	3710.
BCVD	398.	397.
BB Biotech	2335.	2350.
BB Industrie Holding	3300.	
BB Medtech	1800.	1790.
BK Vision	1249.	1250.
Bobst p	2320.	2345.
Ciba Spéc. Chimiques n	140.5	143.
Ciment Portland p	10200.	
Clariant n	1129.	1148.
Crédit Suisse Group n	203.5	205.25
Crossair n	578.	570.
Danzas Holding n	285.	292.
Disetronic Holding p	2855.	2840.
Distefora Holding p	15.3	15.7
Elektrowatt p	537.	536.
Ems-Chemie Holding p	6850.	6820.
ESEC Holding p	4800.	4950.
Feldschlössen-Hürlim.p	470.	470.
Fischer (Georg) p	2190.	2275.
Forbo n	618.	614.
Galenica Holding n	675.	687.
Gas Vision p	725.	725.
Generali Holding n	281.	282.
Globus n	1165.	1165.
Hero p	830.	840.
Hilti b	1030.	1080.
Holderbank p	1405.	1420.
Intershop Holding p	839.	843.
Jelmoli Holding p	1206.	1225.
Julius Baer Holding p	2240.	2233.
Kaba Holding B n	583.	585.
Keramik Holding p	790.	825.
Lindt & Sprüngli p	28450.	28300.
Logitech International n	245.	240.
Michelin (Cie financière) p	769.	765.
Micronas Semi. Holding p	1270.	1255.
Mikron Holding n	249.	271.
Mövenpick Holding p	499.	490.
Motor-Colombus p	2895.	2910.
National Assurances n	2930.	2930.
Nestlé n	1916.	1927.
Novartis n	2352.	2428.
Novartis p	2357.	2438.
Oerlikon-Buehrle Hold. n	150.5	157.5
OZ Holding	795.	799.
Pargesa Holding p	2020.	2002.
Pharma Vision 2000 p	947.	963.
Phonak Holding n	1080.	1085.
Pirelli (Sté international) p	337.5	333.
Pirelli (Sté international) b	332.	333.
Porst Holding p	265.	265.
Publicitas Holding n	314.	329.
Réassurance n	2159.	2198.
Rentenanstalt p	784.	813.
Riechmont (Cie fin.)	2315.	2290.
Rieter Holding n	635.	659.
Roche Holding bj	14635.	14750.
Roche Holding p	23000.	23100.
Saurer n	1098.	1160.
SBS n	414.	413.5
Schindler Holding n	1930.	1960.
SGS Holding p	2995.	3015.
Sika Finanz p	442.5	450.
SMH p	882.	883.
SMH n	207.	208.5
Stillhalter Vision p	787.	790.
Stratec Holding n	1990.	2000.
Südelektra Holding	1230.	1250.
Sulzer n	1165.	1157.
Swissair n	1903.	1902.
Swisslog Holding n	519.	525.
UBS p	1691.	1700.
UBS n	337.	341.
Usego Hofer Curti n	258.	258.
Valora Holding n	320.	338.5
Vaudoise Assurance p	3190.	3150.
Von Moos Holding n	16.5	16.5
Von Roll Holding p	28.6	29.75
Vontobel Holding p	1132.	1110.
Winterthur n	1468.	1497.
WMH p	905.	930.
Zellweger-Luwa p	1179.	1195.
Zürich n	600.	610.

CERTIFICATS SUISSES

USA / CANADA

	précédent	30/07
Alcan Aluminium Ltd	58.25	57.5
Aluminium Co of America	126.25	131.
American Express Co	120.25	125.5
American Tel & Tel Co	55.55	56.
Atlantic Richfield Co	108.75	110.
Barrick Gold Corp	34.	33.8
Baxter International	89.	
The Boeing Co	86.75	89.65
Canadian Pacific Ltd	46.15	45.
Caterpillar Inc.	86.5	90.6
Chevron Corp	117.75	
Chrysler Corp	56.	58.
Citicorp	194.	204.
The Coca Cola Co	104.25	106.5
Digital Equipment Corp	61.95	63.
Dow Chemical Co	136.	140.75
E.I. Du Pont de Nemours	102.5	103.
Echo Bay Mines ltd	7.75	7.8
Fluor Co	88.	91.
Ford Motor Co	62.9	62.55
General Electric Co	107.	107.
General Motors Corp	89.4	90.75
The Gillette Co	147.25	150.
Goodyear Co	96.25	
Halliburton Co	68.	69.2
Homestake Minning Co	20.25	20.6
Inco Ltd	46.9	47.65
Intel Corp	132.	136.
IBM Corp	158.75	158.
Lilly (Eli) & Co	168.75	172.25
Litton Industies Inc	75.5	
Mc Donald's Corp	80.75	82.5
MMM	145.75	147.
Mobil Corp	114.5	116.
Occ. Petroleum Corp	37.1	38.
PepsiCo Inc	57.2	57.5
Pfizer Inc	88.65	90.6
PG & E Corp	36.	37.
Philip Morris Inc	68.4	69.75
Phillips Petroleum Co	69.3	70.7
Schlumberger Ltd	109.75	113.
Sears, Roebuck & Co	93.4	95.4
Texas Instruments	167.75	167.5
Unisys Corp	13.2	13.5
Warner-Lambert Co	207.5	206.
WMX Technologies Inc	48.	48.75
Woolworth Corp	41.	41.4
Xerox Corp	117.5	119.
Zenith Electronics Corp	16.8	

AFRIQUE DU SUD

	précédent	30/07
Anglo American Corp	86.3	86.1
Anglo American Gold	81.25	81.5
De Beers Centenary	54.5	55.
Drifontein Cons Ltd	10.9	10.9
Kloof Gold Mining Co	7.99	8.

LONDRES

B.A.T. Industries PLC	13.2	13.
The British Petroleum Co	20.15	20.45
Imperial Chemical Ind	23.75	24.
RTZ Corp	24.35	24.4

FRANCFORT

Allianz Holding	385.	393.5
BASF	58.75	59.25
Bayer	64.75	65.25
BMW	1176.	1210.
Commerzbank	50.3	51.5
Daimler-Benz	129.	132.
Degussa	85.25	85.25
Deutsche Bank	98.5	101.75
Dresdner Bank	69.55	69.75
Hoechst	70.7	71.
Mannesmann	680.	695.
Schering	164.5	164.5
Siemens	105.75	107.25
VEBA	84.25	85.75
VW	1120.	1133.

AMSTERDAM

ABN Amro NV Holding	35.8	35.15
Aegon NV	115.25	114.5
Ahold NV	135.	
AKZO-Nobel NV	224.5	222.
Elsevier NV	27.15	26.8
ING Groep NV	74.35	73.95
Philips Electronics	120.	121.
Royal Dutch Petrol	81.5	84.05
Unilever NV	325.5	330.

PARIS

Alcatel Alsthom	188.	194.
Cie Fin. Paribas	107.	110.
Cie de Saint-Gobain	215.	222.
Elf Aquitaine	167.75	168.
Groupe Danone	236.5	240.

TOKYO

Bank of Tokyo-Mitsubishi	29.95	29.
Fujitsu Ltd	21.9	21.95
Honda Motor Co Ltd	50.2	50.15
NEC Corp	21.8	21.75
Sony Corp	153.	150.75
Toshiba Corp	9.64	9.5

FONDS DE PLACEMENT

OBLIGATAIRE

Swissca Bond SFR	100.	29/07
Swissca Bond INTL	103.65	29/07
Swissca Bond Inv AUD	1193.77	29/07
Swissca Bond Inv CAD	1165.63	29/07
Swissca Bond Inv CHF	1072.52	29/07
Swissca Bond Inv PTAS	121138.	29/07
Swissca Bond Inv DEM	1100.95	29/07
Swissca Bond Inv FRF	5700.02	29/07
Swissca Bond Inv GBP	1165.8	29/07
Swissca Bond Inv ITL	1161980.	29/07
Swissca Bond Inv NLG	1086.8	29/07
Swissca Bond Inv USD	1025.15	29/07
Swissca Bond Inv XEU	1198.49	29/07
Swissca Bond Inv JPY	113136.	29/07

MARCHE MONETAIRE

Swissca MMFUND AUD	1182.41	29/07
Swissca MMFUND CAD	1280.9	29/07
Swissca MMFUND CHF	1292.	29/07
Swissca MMFUND PTAS	155289.	29/07
Swissca MMFUND DEM	1413.41	29/07
Swissca MMFUND FRF	6664.93	29/07
Swissca MMFUND GBP	1515.37	29/07
Swissca MMFUND ITL	1581650.	29/07
Swissca MMFUND NLG	1403.48	29/07
Swissca MMFUND USD	1307.48	29/07
Swissca MMFUND XEU	1503.74	29/07
Swissca MMFUND JPY	107255.	29/07

ACTIONS

Swissca Switzerland	221.65	29/07
Swissca Europe	171.8	29/07
Swissca Small Caps	180.6	29/07
Swissca America	174.55	29/07
Swissca Asia	131.6	29/07
Swissca France	163.15	29/07
Swissca Germany	235.7	29/07
Swissca Great-Britain	174.6	29/07

PORTFOLIO

VALCA	245.95	29/07
Swissca Portfolio Equity	2003.46	28/07
Swissca Portfolio Growth	1670.11	28/07
Swissca Portfolio Balanced	1489.89	28/07
Swissca Portfolio Yield	1352.66	28/07
Swissca Portfolio Income	1217.75	28/07

DIVERS

Swissca Gold	765.	29/07
Swissca Emerging Market	143.94	29/07

FONDS IMMOBILIERS

IFCA	2740.	29/07

PIECES (Source Videotex)

	Achat	Vente
Vreneli CHF 10.—	85.	135.
Vreneli CHF 20.—	86.	96.
Napoléon FRF 20.—	82.	92.
Eagle 1 oz	505.	516.
Krugerand 1 oz	467.	478.
Maple Leaf 1 oz	505.	517.
Souverain new (CHF)	112.	122.
Souverain old (CHF)	116.	125.

OR-ARGENT

	Achat	Vente
Or USD/Oz	324.	327.
Or CHF/Kg	15800.	16050.
Argent USD/Oz	4.32	4.47
Argent CHF/Kg	206.	221.
Platine USD/Oz	424.	429.
Platine CHF/Kg	20720.	21220.

CONVENTION OR

Les prix de la Convention sont suspendus jusqu'au 4 août

BILLETS (Source: Videotex)

	Achat	Vente
Dollar américain USD	1.48	1.57
Mark allemand DEM	81.55	84.05
Franc français FRF	23.9	25.2
Lire italienne ITL	0.081	0.089
Escudo portugais PTE	0.77	0.87
Peseta espagnole ESP	0.94	1.04
Schilling autrichien ATS	11.46	12.06
Florin néerlandais NLG	71.45	75.45
Franc belge BEF	3.88	4.13
Livre sterling GBP	2.4	2.55
Couronne suédoise SEK	18.25	20.
Dollar canadien CAD	1.05	1.14
Yen japonais JPY	1.24	1.34

DEVISES (Source: Videotex)

Dollar américain USD	1.505	1.5435
Mark allemand DEM	81.85	83.5
Franc français FRF	24.3	24.75
Lire italienne ITL	0.0838	0.0859
Escudo portugais PTE	0.806	0.8305
Peseta espagnole ESP	0.965	0.994
Schilling autrichien ATS	11.65	11.85
Florin néerlandais NLG	72.65	74.15
Franc belge BEF	3.964	4.044
Livre sterling GBP	2.4485	2.5105
Couronne suédoise SEK	18.8	19.35
Dollar canadien CAD	1.088	1.1155
Yen japonais JPY	1.265	1.297
Ecu européen XEU	1.6135	1.6465

IMMEUBLES

A vendre

terrain à bâtir

à Chézard-Saint-Martin.
Excellent emplacement.
Tél. et fax 853 31 03. 96972-122

A vendre à VALANGIN

Maison mitoyenne avec cachet

4 grandes chambres à coucher, 2 salles d'eau, cuisine agencée, cave, galetas, jardin.
Prix à discuter.
Tél. (032) 857 26 03. 100962-122

A vendre à CONCISE

Magnifique appartement 5½ pièces

(environ 200 m²)

+ mezzanine environ 35 m², 2 salles d'eau, cheminée de salon, cuisine agencée, 1 garage, 1 place de parc. Calme et ensoleillé, vue sur le lac et les Alpes dans petit immeuble résidentiel de 4 appartements. Prix sans concurrence.
Tél. (032) 835 25 48, heures des repas. 100881-122

ESPACE & TRADITION
•AVIS•
Notre Étude recherche pour différents clients
. *Plusieurs appartements & villas*
Conseils de qualité
Estimation gratuite
Résultats rapides
Étude Acelco S.A.
077-21 20 93 / 23
8559-122

Mayens-de-Riddes (VS), à vendre

très beau chalet neuf

5 ½ pièces + sous-sol, place de parc, vue imprenable.
Fr. 340000.–.
Tél. 027 744 23 46
089 230 58 94.
36-413633/4x4

A LOUER

Neuchâtel

A louer tout de suite ou à convenir à Serrières

Surface administrative ou atelier

Plain-pied, environ 170 m². équipée de sanitaires et un petit bureau.
Pour renseignements et visites, tél. (031) 300 42 44. 444714-126

Neuchâtel

A louer, à partir du 1er octobre 1997

3 pièces Fr. 1100.– incl. charges

Renseignements et visites: tél. (032) 725 13 08. 444668-126

FIDIMMOBIL
Agence Immobilière et commerciale SA
100971-126

A louer
Pour le 1er octobre 1997
quartier Eglise Rouge/
Pierre-à-Mazel à Neuchâtel

Appartement de 3 pièces

Cuisine agencée,
salle de bains / W.-C., balcon

Service des annonces:
de 9 h à 11 h 30 et de 14 h à 16 h 30
-MEMBRE- UNPI
2000 NEUCHÂTEL
Rue St-Maurice 4 tél. 729 00 89

À LOUER PARKING PRIVÉ au centre ville

19 A l'Ecluse

Places voitures Fr. 250.– par mois
Places motos Fr. 100.– par mois

Emplacement réservé à l'année
Accès 24 heures sur 24
365 jours sur 365

Pour tout renseignement
(22) 301 33 33
M. P. AMEZ-DROZ 412808-126

DETTES? AIDE RAPIDE!

- discret
- simple
- nous réglons vos dettes
- plus qu'UNE petite mensualité
- aussi lors de poursuites
- également pour les entreprises

275110-110
Retournez le coupon ou téléphonez! 026/424 97 13
Valex S.A., Beaumont 6, 1700 Fribourg (sans engagement).
ROC
Nom: Prénom:
Rue: NP/Lieu:

FIDIMMOBIL
Agence Immobilière et commerciale SA

A louer
Rue Gibraltar à Neuchâtel.
Tout de suite ou à convenir

Place de parc dans garage collectif

Loyer Fr. 120.–
100943-126

Service des annonces:
de 9 h à 11 h 30 et de 14 h à 16 h 30
-MEMBRE- UNPI
2000 NEUCHÂTEL
Rue St-Maurice 4 tél. 729 00 89

Neuchâtel - A louer pour date à convenir, à 2 minutes de la zone piétonne

Appartement 3½ pièces

Fr. 1346.–. + charges.
- Surface: 90 m³.
- Cuisine moderne agencée.

Visites et renseignements: 444819-126
tél. 724 57 10 ou (077) 53 46 91.
TRANSPLAN AG
Liegenschaftsverwaltung
Länggassstrasse 54, 3000 Bern 9
Tel. 031 300 42 42, Fax 031 300 42 49
http:/www.immopool.ch

Neuchâtel 444720-126
A louer à partir du 1er septembre 1997.

STUDIO

Fr. 693.– + charges.
– Cuisine moderne agencée / Parquets.
Renseignements et visites, tél. 724 57 10 ou (077) 53 46 91.

La Chaux-de-Fonds - A louer pour tout de suite ou pour date à convenir

Appartement 2 pièces

Fr. 726.– + charges.

Studio

Fr. 550.– + charges.

– Cuisine moderne équipée.
– Proximité de l'arrêt de bus.
– Avec ascenseur.

Intéressé? Renseignements et visites, tél. 926 09 47 ou (031) 300 42 44.
http:/www.immopool.ch 444713-126

OFFIDUS SA
Fiduciaire

A louer
À BOUDRY
APPARTEMENT 2 PIÈCES
Cuisine agencée, douche, W.-C.
Fr. 600.– + charges.
Libre dès le 1er septembre 1997.

PLACE DE PARC
Fr. 35.–.

En Segrin 1 - **2016 Cortaillod**
Tél. 032 842 42 92 100588-126

Donnez du sang
Sauvez des vies

A louer Les Hauts-Geneveys, en bordure de forêt situation dominante

APPARTEMENT 110 m²

- dernier étage avec ascenseur,
- cuisine agencée habitable,
- grand salon/séjour avec cheminée.
- 2 balcons.
- 2 chambres à coucher.
- 2 salles d'eau.
- 1 hall avec armoire.
- garage individuel + cave.

Prix: Fr. 1650.–/mois avec charges. Libre septembre 1997.
Téléphone 032/724 27 79.
100703-126

SVI
GORGIER
Ruelle Forge 5
Spacieux
3 PIÈCES EN DUPLEX
cuisine agencée ouverte, séjour avec cheminée et vue imprenable sur le lac.
Libre tout de suite ou à convenir.
Loyer Fr. 1500.– + charges individuelles.
Pour visiter: M. Guyot, tél. 032/835 34 21, de 9 h à 11 h 30.
Pour traiter: Tél. 021/320 88 61.
518231-126

cogestim
MAUPAS 6 - LAUSANNE

AUTOS 2 ROUES

GARAGE CARROSSERIE
H. Jeanneret & Fils
JEANNERET
2205 MONTMOLLIN
OUVERT 032/731 20 20
SAMEDI TOUTE LA JOURNÉE
Agent principal TOYOTA

Starlet 1.3 XLI, 3 p., dir. assistée	1995	12.900.–
Corolla 1.3 XLI Lb, brillant	1991	8.900.–
Carina II 2.0 GLI Lb, TO.	1991	11.500.–
Fun Cruiser RAV-4, jantes alu	1994	17.900.–
Liteace Wagon, 8 places	1995	19.000.–
Previa 4x4 Corfu, clim., v. teintées	1995	25.500.–
Opel Corsa 1,4 Joy TO.	1995	12.900.–
Mitsubishi S. Wagon, climat, ABS	1994	21.500.–

Voiture GRATUITE à disposition lors de vos services ou travaux de carrosserie
101084-142

Automobiles Ryser S.A.
offre un grand choix de voitures d'occasion soignées et expertisées

Marques/Types	Année	Prix
Alfa Spider, 49.000 km	86	12.500.-
Alfa 164 V6 QV, climat, cuir	91	15.500.-
Alfa Spider, 2.0i noire, 68.000 km	90	15.800.-
Audi Coupé 2,3 E	89	13.500.-
Audi Coupé S-2, cuir, climat.	91	22.500.-
Audi 80 1.9 E blanche	88	6.900.-
Audi 80 2.0 E anthracite, T.O.	92	13.500.-
Audi V8, automatique, toutes options	89	13.500.-
BMW 318 i, ABS, bleu foncé, radio-disc	92	16.500.-
BMW 318 i cabrio, noire	92	18.900.-
BMW 318 i Coupé, cuir, climat., 44.000 km	92	25.500.-
BMW 318 i E-36, auto. climat., 62.000 km	92	22.500.-
BMW 318 i M-Tech noire	89	11.800.-
BMW 325 i Cabrio, climat., 39.000 km	93	39.500.-
BMW 325 i cuir, climat., rouge métal	92	23.500.-
BMW 325 i E-36, options, 80.000 km	91	22.500.-
BMW 325 iX Touring, climat., cuir	89	10.500.-
BMW 525 i 5 vitesses, cuir	89	13.500.-
BMW 525 i Touring, climat., toit ouvrant	94	25.500.-
BMW 525 i 24-V Touring, climat.	93	23.500.-
BMW 525 i 24-V 5 vitesses	90	15.800.-
BMW 525 TDS Touring, climat.	92	19.500.-
BMW 530 i V-8 t. opt., 66.000 km	93	29.500.-
BMW 535 i, M-Tech, t.o., etc...	89	16.500.-
Chrysler Le Baron 2.2 GTC., Cabi	90	13.800.-
Chrysler Le Baron 2.5 Turbo cabrio	89	9.800.-
Chrysler Voyager 3.3 LE, 45.000 km	94	26.500.-
Citroën Xantia 2.0 i automatique, climat.	94	14.500.-
Citroën XM 2.0i Break, T.O.	92	9.800.-
Daimler 3.6 ABS, rouge mét., cuir, Magnolia	88	13.500.-
Daimler 3.6 i automatique, t. options	88	15.500.-
Ford Fiesta 1400 i RS, 5000 km, 5 portes	97	14.500.-
Ford Mondeo 2.0 i 16V Victory, 20.000 km	95	18.800.-
Ford Scorpio 2.4 i, climat.	88	6.900.-
Ford Sierra 2.0 CL, cuir	89	6.900.-
Ford Sierra 2.0 i Break, climat.	93	10.500.-
Honda Civic CRX 1.6 ESI Targa, 19.000 km	94	16.900.-
Jaguar XJ-R, 36.000 km bleu foncé	95	62.500.-
Jaguar XJ-S V-12 Cabrio, 51.000 km	90	35.500.-
Jaguar XJ-6 3.6 Sovereign, 21.000 km	87	19.500.-
Jaguar XJ-6 4.0 Sovereign, bleue	90	19.500.-
Jeep Cherokee 4.0 Ltd, rouge	89	14.800.-
Jeep Cherokee 4.0 Ltd, blanche	91	17.500.-
Mazda 626 GT 2,5 i 24-V, climat.	94	18.500.-
Mercedes C180 Elegance, aut., clim., 13.000 km	96	36.500.-
Mercedes 190 D, 5 vit. noire	90	13.800.-
Mercedes 190 D 2.5 5 vitesses	86	13.800.-
Mercedes 190 E 1.8, ABS, ASD, autom.	92	12.800.-
Mercedes 190 E 2.3 16-V, climat.	85	15.500.-
Mercedes 190 E 2.3 Sport Line, climat.	91	19.500.-
Mercedes 190E 1.8, autom., ABS, AST	92	13.800.-
Mercedes C 220, 19.000 km, 5 vitesses	95	32.500.-
Mercedes 220E climat., 5 vit.	93	19.500.-
Mercedes 230 E autom., climat., noire	86	12.500.-
Mercedes C 250 Diesel, climat., cuir	94	32.500.-
Mercedes 260E E4-Matic, climat., ABS	87	18.500.-
Mercedes E-280, 5 p., noir	94	28.500.-
Mercedes 300 E 24-V, aut., clim., t.o.	89	22.500.-
Mercedes 300 TE 4-Matic, clim.	90	26.500.-
Mercedes 300CE, ttes opt., Kit Spéc	90	38.500.-
Mercedes 500 SL, rouge mét., 56.000 km	89	55.500.-
Mercedes 560 SEC, toutes options	86	20.500.-
Mercedes 600 SL, toutes options	91	49.500.-
Mercedes SL 600, clim., aut., 70.000 km	93	72.500.-
Mini Cooper British Open, 11.000 km	96	12.500.-
Mitsubishi 3.0 Pajero Cabrio, 34.000 km	92	19.500.-
Nissan Patrol 2.8 TD, 7 places	89	18.500.-
Nissan Terrano V6, 5 p., autom.	92	16.500.-
Opel Astra 1.6 i 16V Sport, climat.	95	18.500.-
Opel Astra 1.6 Si break, blanche	94	13.500.-
Opel Astra 2.0 i Cabrio, 53.000 km	93	15.500.-
Opel Frontera 2.4 i Special, clim., 47.000 km	94	25.500.-
Opel Calibra 2.5 V6, climat.	94	23.500.-
Opel Omega 2.4 i Club Break, 81.000 km	90	9.500.-
Opel 3.1 Monterey, aut., clim., 45.000 km	94	26.500.-
Opel Vectra 2.0 i GT T.O.	91	8.900.-
Peugeot 306 16V, climat., t.o., 50.000 km	95	18.900.-
Peugeot 306 Cabrio Alu, T.O., élec.	95	22.500.-
Pontiac TransSport 3.1 SE blanche	90	18.500.-
Porsche 911 Carrera 4, Cabi, clim., 47.000 km	91	55.500.-
Porsche 911 Carrera 4, Cabrio, clim., 47.000 km	91	55.500.-
Porsche 911 SC, rouge, T.O.	82	19.800.-
Porsche 911 3.0 SC Targa	78	12.500.-
Porsche 930 3.0 Turbo	77	22.500.-
Range-Rover 3.9 Vogue Plus	93	18.500.-
Range-Rover 4.2 LSE, 64.000 km	93	34.500.-
Renault Espace V6 RT, 70.000 km	93	23.500.-
Renault Espace V6 TXE, 53.000 km	93	27.800.-
Rolls Royce Silver Spirit, bleu foncé	86	55.500.-
Rover 827 Si, ttes options	93	13.500.-
Saab 900 S i, 5 p., 54.000 km	94	18.500.-
Toyota 1.6 GL Creation	86	3.500.-
Toyota Celica 2.0 i GTi	87	5.800.-
Toyota Celica 4WD Turbo, 71.000 km	88	9.800.-
Toyota Land Cruiser 2.4 FRP-Top	91	16.500.-
Toyota Land Cruiser 3.0 TD, noire	96	27.500.-
Toyota 4-Runner 2.4 blanche	89	8.500.-
Toyota 4-Runner V-6, or, 71.000 km	90	16.500.-
Toyota 4-Runner V-6, toit ouvrant	93	22.500.-
Toyota RAV 5 portes, climat., 18.000 km	96	24.500.-
Toyota Previa XL 4×4, clim., 27.000 km	93	24.500.-
Toyota Supra Turbo, rouge, cuir	89	15.500.-
VW Golf 1.6 GL	85	2.900.-
VW Golf CL, 5 p.	90	6.900.-
VW Golf GT 1.8 Syncro, cuir, TO, etc.	89	7.500.-
VW Golf VR6, climat., 59.000 km	93	18.900.-
VW Golf GTI, 16V, t.o. 59.000 km	93	16.900.-
VW Golf Country 4 × 4 Alu, T.O.	90	13.500.-
VW Golf Plus Ultra 1,8 Syncro	90	8.500.-
VW Golf Plus Ultra 1.8, 5 portes	90	7.800.-
VW Golf VR-6, 5 p., noire	92	14.900.-
VW Passat Break	89	8.800.-

Echange-Acomptes-Leasing
Heures d'ouverture
Lundi-vendredi 8 h 30-12 h et 13 h 30-19 h
1er AOÛT: FERMÉ!
Samedi 9 h-12 h et 13 h 30-17 h 30
Dimanche 13 h 30 - 17 h 30
A côté des Meubles Schwarz
A Montilier près de Morat
Tél. (026) 670 51 33 ou (026) 670 51 37.
279730-142

Proche-Orient Espoirs d'embellie ruinés par un attentat à Jérusalem

Quatorze personnes ont péri hier dans un double attentat à la bombe sur un marché de Jérusalem-Ouest. Cette tragédie pourrait ruiner la reprise des pourparlers de paix. Benjamin Nétanyahou a exigé des Palestiniens qu'ils luttent contre le terrorisme. L'émissaire américain Dennis Ross a annulé sa tournée.

Deux Palestiniens transformés en bombes humaines se sont fait exploser dans le grand marché juif de Jérusalem, tuant douze autres personnes. Les deux déflagrations, à quelques secondes d'intervalle, ont également fait plus de 150 blessés, dont quatre très grièvement, a ajouté la police. Le double attentat aurait été revendiqué à la fois par le Hamas et le Djihad islamique.

Scènes de panique

Les deux kamikazes étaient des Palestiniens âgés d'une vingtaine d'années, sans pièce d'identité. Chacun d'eux portait, accrochée à la taille, une charge d'environ dix kilos de TNT activée par un détonateur électrique, a indiqué la police. L'attentat a eu lieu à la mi-journée, à une heure de grande affluence dans le marché, l'un des endroits les mieux gardés d'Israël. La double déflagration a suscité des scènes de panique et d'horreur, alors que les ambulances arrivaient toutes sirènes hurlantes. Les stands de légumes ont été détruits par les explosions et les vitrines des magasins ont volé en éclats. Des gens circulaient, hagards, au milieu des étals dévastés

Deux extrémistes de droite israéliens ont en outre été interpellés sur les lieux de l'attentat après avoir scandé des slogans anti-Nétanyahou. Ils reprochaient au premier ministre israélien de ne pas avoir tenu ses promesses d'assurer la sécurité des Israéliens.

Ce double attentat met fin à l'éphémère embellie observée ces derniers jours avec la reprise des contacts entre l'OLP et Israël et la décision de M. Nétanyahou de s'opposer à un nouveau projet immobilier juif dans le secteur arabe de Jérusalem. Cette initiative avait été interprétée comme un signe de détente, cinq mois après le lancement du chantier Har Homa, un projet immobilier contesté internationalement qui avait entraîné la suspension du processus de paix.

Pour des responsables palestiniens et de l'opposition israélienne, ce n'est pas une coïncidence si les extrémistes palestiniens ont agi juste au moment où le processus donnait quelques signes d'une possible reprise. Déjà dans le passé, les ennemis du processus de paix ont frappé à coups redoublés à chaque fois qu'une avancée se profilait.

Palestiniens tancés

En réaction à l'attentat, M. Nétanyahou a ordonné un bouclage total des territoires palestiniens. «Nous attendons de l'Autorité palestinienne qu'elle commence à lutter contre le terrorisme, comme elle s'y est engagée et comme elle ne l'a jamais fait», a-t-il en outre déclaré lors d'une conférence de presse. «Nous ne pouvons pas tolérer qu'il y ait en même temps des négociations de paix et que nos habitants sautent sur des bombes», a affirmé David Bar-Illan, porte-parole du premier ministre.

Le président Ezer Weizman a cependant estimé qu'il y avait «un lien» entre l'attentat et la colonisation juive à Jérusalem-Est, activement promue par M. Nétanyahou. «Nous devons garder le cap de la paix, même si c'est parfois très dur», a-t-il ajouté.

Tournée annulée

Yasser Arafat a quant à lui mis l'attentat sur le compte des «ennemis de la paix». Il a appelé au téléphone MM. Nétanyahou et Weizman pour leur présenter ses condoléances et son espoir d'un prompt rétablissement pour les blessés, a indiqué l'agence officielle palestinienne Wafa.

Côté américain, Dennis Ross, qui s'apprêtait à venir au Proche-Orient, a quant à lui reporté son déplacement, a indiqué la Maison-Blanche. Le président américain Bill Clinton a dénoncé le double attentat «barbare» et appelé l'Autorité palestinienne à prendre des «mesures concrètes» pour renforcer la sécurité./afp-reuter

Scène de panique à Jérusalem. Un double attentat a fait quatorze morts dans un marché bondé. photo Keystone

La mort aveugle au marché

Sur le brancard, le corps d'une femme gît entre les tomates des marchands. Un spectacle d'horreur s'offrait hier dans le marché de Jérusalem-Ouest, ravagé par un double attentat à la bombe. La rue centrale du marché Mahané Yéhouda était jonchée de fragments de vêtements rouges de sang, mêlés aux cageots de fruits et légumes.

Un marchand, en état de choc, pleure en se prenant la tête entre les mains. «Je ne sais pas comment cela est arrivé. Tout à coup il y a eu une explosion, puis un trou noir», répète-t-il, hagard. Des blessés sont évacués à la hâte, certains tenus à bras-le-corps. La police adjure par haut-parleur les civils de quitter les lieux de crainte de nouvelles bombes.

Colère de la foule

Les policiers installent des cordons et écartent fermement la foule où retentissent des cris de colère antiarabes. «Mort aux Arabes», crient des manifestants. La police interpelle quelques Palestiniens. «Où est la sécurité que nous avait promise Benjamin Nétanyahou?», fulmine un passant israélien. «Cela ne se serait pas produit si des marchands n'employaient pas des Palestiniens», crie un autre.

Lorsque le ministre de la Sécurité intérieure, Avigdor Kahalani, arrive sur les lieux, il est conspué par la foule de ce quartier populaire. Le quartier général du mouvement raciste anti-arabe Kach se trouve dans le marché. Selon la police, les deux bombes ont été déposées par des kamikazes palestiniens.

«J'ai entendu une terrible explosion. Toutes les vitres ont sauté», raconte Haïm Kirschenbaum, étudiant d'une école religieuse voisine. «J'ai vu quelqu'un qui a été décapité. Tout son corps était déchiqueté, il ne restait que sa tête». «Les corps étaient déchiquetés. Nous avons eu beaucoup de problèmes pour acheminer très rapidement les secours en raison de la foule», déclare un membre du service d'urgence d'un hôpital proche./ats

Vives condamnations

Le double attentat a suscité de vives condamnations dans le monde, dont celle de la Suisse. De nombreuses capitales ont appelé à une reprise du processus de paix, bloqué depuis plus de quatre mois.

Au Proche-Orient, la Jordanie a affirmé que cette action visait «à créer de nouveaux obstacles» à la paix et a appelé «à poursuivre les négociations et non les suspendre, afin de ne pas permettre aux ennemis de la paix d'atteindre leurs buts». La Suisse a également condamné l'attentat. Celui-ci «survient à un moment très délicat, et ce n'est pas par la violence qu'on arrivera à la paix», a déclaré Adriana Verda, porte-parole au Département fédéral des Affaires étrangères. Berne a fait part de ses profondes condoléances au gouvernement israélien et aux familles des victimes./ats

SOCIÉTÉ

Italie L'avion finit sur l'autoroute

Deux personnes ont été grièvement blessées lors de l'accident d'un avion de la compagnie française Air Littoral. L'appareil a terminé son atterrissage hier sur une autoroute près de Florence, ont indiqué les secours italiens. L'aéroport de Florence est réputé pour être dangereux.

Les deux blessés graves sont les pilotes de l'appareil. L'avion a poursuivi sa course au bout de la piste jusque sur l'autoroute qui longe l'aéroport Amerigo Vespucci de Peretola, au nord de la ville de Florence. Les quatorze passagers ainsi que l'hôtesse ont été légèrement blessés.

L'avion en provenance de Nice a bien atterri mais a continué sa route au-delà de la piste. L'avant de l'appareil, très endommagé, a arraché les grilles de protection de l'aéroport. L'avion a terminé sa course sur l'autoroute Florence-Pise. Au moment de l'accident un autocar se trouvait sur l'autoroute, mais le chauffeur est parvenu à arrêter son véhicule./afp

L'avion n'a pas pu freiner avant la fin de la piste. photo Keystone

France Plages basques envahies par une «marée de déchets»

Plusieurs plages du Pays basque français sont envahies depuis dimanche par une «marée de déchets divers». Ces débris flottent avant de s'entasser sur le sable ou les rochers, a-t-on appris hier auprès des communes concernées.

Les déchets, sacs et bouteilles plastiques, qui échouent sur les plages de Biarritz, Anglet et Bidart ont entraîné «un phénomène spectaculaire de pollution». Il n'est cependant pas nocif pour les baigneurs, puisqu'il ne s'agit que d'une «pollution visuelle, et non bactériologique», a expliqué Jean-Marie Perret, directeur de l'environnement à la mairie de Biarritz.

Ces débris, dont les inscriptions en langue espagnole indiquent clairement l'origine, ont été poussés par les vents orientés sud-ouest des dernières semaines, favorisant ainsi le transfert de débris flottants des côtes espagnoles vers le Pays basque français. Les municipalités du littoral, qui investissent déjà plusieurs millions de francs chaque année pour lutter contre une pollution d'origine fluviale, maritime et touristique, ont dû renforcer le nettoyage quotidien des plages. A Biarritz, un «bateau éboueur», un catamaran de 7 mètres de long, ratisse au large.

L'effondrement d'une décharge de la Corogne dans la mer, il y a six mois, serait peut-être à l'origine du phénomène, selon l'AREDRA (Agence pour la récupération et l'élimination des déchets dans la région Aquitaine). Celle-ci ajoute qu'une coopération transfrontalière se met en place afin de développer une politique de prévention contre de tels problèmes./afp

Vaud Gang de cambrioleurs de coffres-forts démantelé

La police vaudoise a démantelé un réseau de cambrioleurs responsables de près de 300 infractions en deux ans. Spécialisés dans l'ouverture de coffres-forts dans des entreprises, les cinq hommes impliqués ont fait main basse sur plus de 2,5 millions de francs, occasionnant pour plusieurs centaines de milliers de francs de dégâts. Le cerveau du gang est un Fribourgeois de 37 ans. Récidiviste et spécialiste de l'ouverture de coffres-forts au chalumeau, il a été arrêté en flagrant délit alors qu'il venait de commettre une effraction à Morges en septembre 1996. Les recherches ont permis d'identifier quatre autres comparses: un Zurichois de 32 ans, deux Français âgés de 29 et 30 ans ainsi qu'un Italien de 43 ans. Les cinq hommes opéraient uniquement dans les entreprises, les dépôts et les bureaux, a précisé la police cantonale hier. Ils s'intéressaient principalement à l'argent, qu'ils ont dépensé en grande partie au Casino d'Evian./ats

Mont-Blanc Véritable hécatombe

Six alpinistes ont trouvé la mort dans trois accidents distincts dans le massif du Mont-Blanc, a indiqué hier la gendarmerie de Chamonix. Ces morts viennent s'ajouter aux seize décès survenus ces derniers jours dans les Alpes.

Deux alpinistes ont dévissé vers 3 h hier dans le couloir Couturier, à l'Aiguille Verte. Vers 07h00, deux alpinistes ont à leur tout dévissé alors qu'ils évoluaient dans la voie normale du Mont-Blanc du Tacul, à 3800 mètres d'altitude. Les corps ont été évacués à Chamonix. Leur identité n'a pas été divulguée.

Hier toujours, des secouristes à bord d'un hélicoptère ont signalé deux corps gisant au Glacier rond, également dans le massif du Mont-Blanc.

Les Alpes connaissent une série noire depuis plusieurs jours. Entre samedi et mardi, seize personnes ont ainsi trouvé la mort en haute montagne. Huit alpinistes ont fait des chutes mortelles dans les Alpes françaises et cinq dans les Alpes suisses.

Un Italien est décédé sur le versant du Mont-Blanc situé dans son pays, un Allemand a également trouvé la mort dans les Alpes italiennes et une Allemande s'est tuée dans les Alpes autrichiennes./afp

Boeing et McDonnell Fusion approuvée

La Commission européenne a approuvé formellement hier la fusion entre les constructeurs aéronautiques américains Boeing et McDonnell Douglas, a annoncé un de ses porte-parole. Cette approbation formelle intervient une semaine après un accord de principe de la Commission.

La Commission européenne avait donné son accord de principe à la suite de concessions de dernière minute de Boeing. Ce oui de Bruxelles ouvre la voie à la naissance début août du plus grand groupe aéronautique au monde.

La Commission considère que les concessions faites le 22 juillet par Boeing, notamment l'annulation de ses contrats d'exclusivité avec trois compagnies américaines, rendent compatibles la fusion avec les règles européennes de concurrence. Néanmoins, elle estime que la fusion aboutit à un renforcement significatif de la position dominante déjà détenue par Boeing sur le marché mondial des avions gros porteurs.

L'approbation de la Commission n'était plus qu'une formalité après la décision vendredi du comité consultatif de l'Union européenne, composé des experts en concurrence des Quinze, d'entériner à une très large majorité l'accord de principe du 23 juillet. Seul le représentant de la France avait émis des réserves./afp

Allemagne La bataille des digues se poursuit

Environ 12 000 personnes ont reçu l'ordre d'évacuer leurs villages hier soir au nord de Francfort-sur-l'Oder, dans l'est de l'Allemagne, a annoncé la cellule de crise de Bad Freienwalde. Une digue était en effet sur le point de céder dans la plaine de l'Oderbruch.

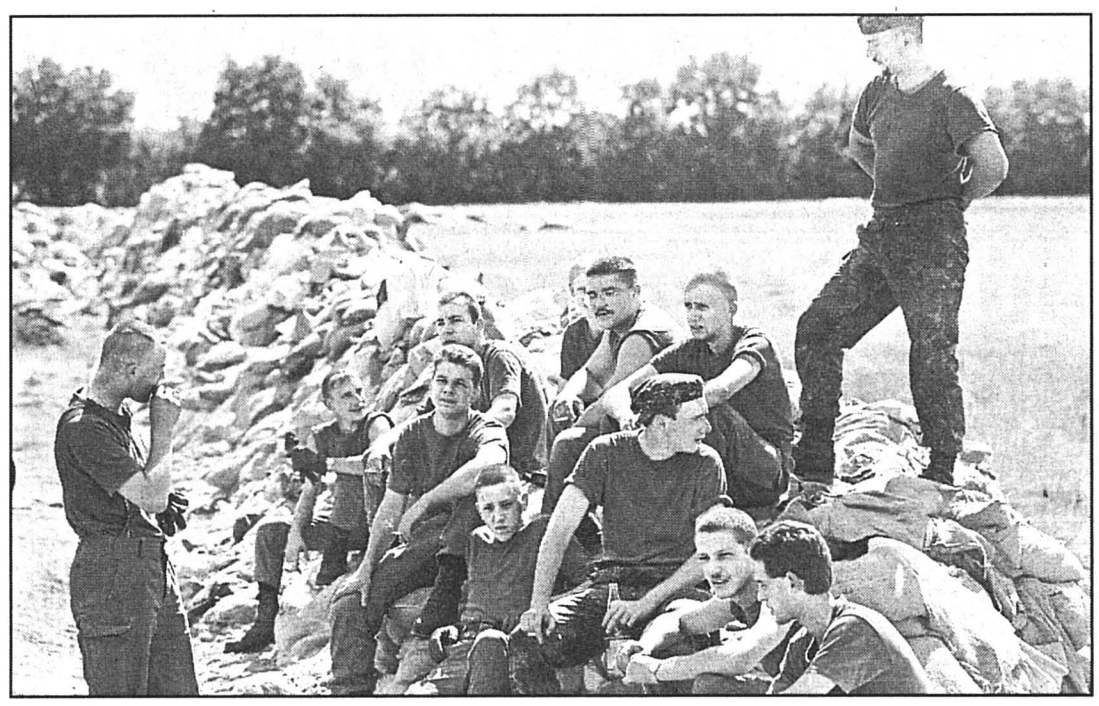

Les soldats s'accordent un repos bien mérité après avoir travaillé des heures durant au renforcement des digues. photo Keystone

Au total, 40 villages sont concernés. La digue s'est affaissée sur 40 mètres à Hohenwutzen, au bord de l'Oder, à la frontière germano-polonaise. L'armée allemande tentait en soirée de la stabiliser en jetant des sacs de sable par hélicoptère dans les failles qui se sont formées. La cellule de crise n'avait toutefois plus guère d'espoir de pouvoir colmater la brèche. Les centaines de soldats engagés sur le terrain ont dû s'éloigner de cette portion de digue, la situation devenant trop dangereuse.

La région de l'Oderbruch – ancienne région de marécages, qui s'étend sur 55 km de long et 15 km de large – est particulièrement exposée car elle se trouve en grande partie au-dessous du niveau du fleuve. En cas de rupture de digues, elle sera rapidement inondée sur plusieurs dizaines de kilomètres carrés jusqu'à la deuxième ligne de défense consolidée mardi par la Bundeswehr le long de l'ancien cours de l'Oder.

Jusqu'ici, environ 3500 personnes ont été évacuées le long de l'Oder côté allemand. Les vaccinations contre l'hépatite A et le typhus recommandées par les autorités régionales ont commencé. Au total, 5000 personnes sont concernées par cette mesure.

Reconstruction

La République tchèque, sinistrée par les inondations, doit faire face à présent à la lourde tâche de réparer les dégâts et de dédommager les dizaines de milliers de sinistrés. L'évaluation financière de ces dégâts sera établie dans un rapport qui sera soumis le 13 août au Conseil des ministres.

Au total, quelque 50.000 hectares de cultures ont été ravagés sur 2,3 millions d'hectares cultivés, environ 2680 maisons ont été détruites et plus de 20.000 ont été endommagées. Des milliers de têtes de bétail ont péri noyées. Le bilan établi par le ministère de l'agriculture donne une idée de l'ampleur des désastres subis en Moravie et en Bohême de l'Est.

Plus d'un million récolté

La Suisse se mobilise pour apporter son aide aux victimes des inondations catastrophiques en Europe centrale et orientale. L'accent est mis sur la reconstruction et le retour des personnes évacuées de leurs logements. La Chaîne de Bonheur a déjà récolté plus d'un million de francs.

La Croix-Rouge suisse (CRS), Caritas et l'Entraide protestante ont pu intensifier leurs opérations sur le terrain grâce aux dons récoltés par la Chaîne du Bonheur, a indiqué celle-ci mercredi. Les dégâts se chiffrent en centaines de millions de francs. Les œuvres d'entraide concentrent leurs actions sur les secours d'urgence aux dizaines de milliers de personnes évacuées des zones sinistrées. /ats-afp-reuter

Tchétchénie Chef de guerre visé

Trois personnes sont mortes et trois autres ont été blessées hier dans un attentat au mini-bus piégé perpétré à Grozny. L'explosion s'est produite devant le quartier général du chef de guerre tchétchène Salman Radouïev, qui n'a apparemment pas été blessé.

Selon le correspondant de la télévision russe RTR sur place, Salman Radouïev, en rupture de ban avec la direction tchétchène, est sorti indemne de cette tentative d'attentat bien que sa voiture soit passée devant le mini-bus au moment même de l'explosion. L'explosion est survenue juste devant le QG de Radouïev. Les trois morts seraient les auteurs de l'attentat, indique RTR citant des témoins.

Au moment de l'explosion, pratiquement tous les responsables tchétchènes assistaient à la présentation d'une organisation caritative fondée par l'épouse du président tchétchène Aslan Maskhadov, Kouzama Maskhadova. M. Maskhadov s'est immédiatement rendu sur le lieu de l'attentat, de même que le ministre de l'Intérieur Kazbek Makhachev et le secteur a été bouclé, indique Interfax.

Salman Radouïev est un chef de guerre incontrôlé, auteur d'une prise d'otages sanglante en janvier 1996 dans la république du Daguestan, voisine de la Tchétchénie. Il a déjà réchappé à plusieurs attentats, le dernier en avril.

Soigné à l'étranger

En 1996, il avait été donné pour mort, avant de refaire surface après des soins médicaux qu'il avait affirmé avoir reçus à l'étranger. Radouïev a refusé de déposer les armes en dépit des accords de paix signés en août 1996 entre la direction russe et les autorités de la petite république indépendantiste.

Depuis la fin des hostilités en Tchétchénie, qui ont duré 21 mois, Radouïev a à plusieurs reprises menacé la Russie d'actes terroristes si l'indépendance de la petite république n'était pas reconnue par Moscou. Il a notamment revendiqué deux attentats perpétrés fin avril, l'un en gare de Piatigorsk (sud de la Russie) qui a fait deux morts et plus de 20 blessés, et l'autre à Armavir (sud), faisant deux morts et neuf blessés./afp-reuter

Espagne Industrie du sexe mise à jour

Le réseau pédophile démantelé mardi à Barcelone avait monté en dix ans une véritable industrie du sexe. Selon les enquêteurs, ce réseau a pu diffuser du matériel de pornographie infantile à l'étranger.

La police a arrêté douze responsables présumés pour délits d'agression sexuelle, prostitution de mineurs et production de pornographie infantile. Elle a saisi 50 vidéos, 80 CD-Rom, 2000 diapositives et plus de 3000 photos pornographiques distribuées sur Internet. Ces supports mettaient en scène une quarantaine d'enfants entre 5 et 14 ans.

«Nous avons vu des images qui donnent la chair de poule», a dit le président de l'Association des habitants du quartier défavorisé El Raval où les pédophiles recrutaient leurs victimes. «Nous sommes en train d'analyser le matériel pour voir si l'on peut identifier les enfants et les adultes», a indiqué le juge d'instruction.

Ramifications en Europe

Les enquêteurs espagnols essaient de remonter les éventuelles ramifications du réseau en Europe et en Amérique latine à partir des 200 disquettes informatiques et des listings téléphoniques qu'ils ont saisis.

L'affaire a provoqué une vive émotion en Espagne ainsi qu'une remise en question du nouveau code pénal jugé trop indulgent en matière de corruption de mineurs. La mairie de Barcelone envisage de se porter partie civile dans cette affaire. L'un des coupables présumés était un conseiller municipal socialiste du quartier El Raval./afp

Péage du Brenner Bruxelles dépose plainte contre l'Autriche

La Commission européenne traduit l'Autriche devant la Cour européenne de justice en raison du péage imposé aux camions au col du Brenner. Bruxelles a annoncé hier le dépôt d'une plainte contre ce péage, jugé trop élevé et discriminatoire. Le problème ne sera donc pas réglé dans le sillage des négociations avec la Suisse.

Le différend entre Bruxelles et Vienne dure depuis un an et demi. Pour la Commission européenne, l'Autriche viole la directive «eurovignette» sur la fiscalité routière. La Cour européenne de justice devrait se saisir de la plainte juste après la pause estivale et rendre son jugement début 1998. La Commission européenne est désormais décidée à faire vite, a expliqué la porte-parole du commissaire aux transports Neil Kinnock. La Commission européenne comprend les préoccupations autrichiennes pour la protection de l'environnement, a assuré Neil Kinnock dans un communiqué. A son avis, le but visé ne pourra toutefois être atteint que par une collaboration de tous les Etats membres de l'UE.

Vienne a longtemps espéré que le cas du Brenner serait résolu dans le contexte plus large de la révision de la directive eurovignette et des négociations bilatérales Suisse-UE. Des négociations qui butent précisément sur la question des taxes routières.

L'Autriche est assez isolée parmi les Quinze dans la révision de l'eurovignette. Rares sont les Etats membres qui soutiennent les efforts de la Commission européenne pour intégrer le principe du «pollueur-payeur» dans la fiscalité routière. Vienne s'oppose par ailleurs à ce que l'UE accorde à Berne la possibilité de prélever des taxes plus importantes que ses propres Etats membres.

Lourde amende

Si l'Autriche refusait de se conformer à la décision de la Cour de justice l'invitant à abaisser le péage, elle s'exposerait à de lourdes amendes. Les astreintes financières sont fixées de cas en cas par la Cour de justice en fonction de plusieurs critères: gravité et durée de l'infraction et situation financière de l'Etat fautif. Pour l'Autriche, l'amende peut se situer entre 2500 et 153.000 écus (4000 et 245.000 francs) par jour de retard./ats

BRÈVES

Justice Dormir n'empêche pas l'équité

Dormir en plein procès n'empêche pas un magistrat de rendre un jugement équitable, selon la Cour d'appel britannique. Dans son édition d'hier, le quotidien «The Guardian» rapporte que la Cour a rejeté l'appel d'un recourant qui affirmait que sa condamnation pour escroquerie était nulle parce que le juge s'était endormi. Le magistrat s'était assoupi durant le procès qui se déroulait devant le tribunal de Liverpool, au nord-ouest de l'Angleterre. Le condamné, un ancien avocat, purge actuellement une peine de 18 mois de prison./afp

Macao Guerre des gangs

La nuit de mardi à mercredi à Macao a été digne d'un film noir. Les gangs de racketteurs ont mitraillé un casino, incendié trois voitures et même lancé une bombe contre une propriété de la ville. Ces incidents n'ont fait que trois blessés. Mais depuis le début de l'année, la guerre que se livrent les triades (gangs chinois) a fait au moins seize morts dans l'«enfer du jeu». Elles se disputent le contrôle du racket et des prêts usuraires pratiqués dans l'industrie du jeu, ressource essentielle de Macao. Colonie portugaise, celle-ci doit être restituée en 1999 à la Chine./afp

Congo Projet d'accord rejeté

L'ancien président congolais Denis Sassou Nguesso a rejeté le projet d'accord de paix proposé samedi par le comité de médiation, a annoncé hier Radio-liberté. Ce projet prévoit un gouvernement d'union nationale et une force inter-africaine de maintien de la paix à Brazzaville, ainsi que des conditions pour l'organisation de l'élection présidentielle. Les représentants des belligérants de la crise congolaise, qui s'étaient rendus le week-end dernier pour consulter leurs mandants, devaient regagner Libreville mardi pour faire part au président gabonais Omar Bongo de leurs points de vue./afp

USA/Liban Restrictions levées

La secrétaire d'Etat américaine a annoncé hier qu'elle avait décidé de lever les sévères restrictions imposées depuis dix ans aux Américains souhaitant se rendre au Liban. Madeleine Albright leur a toutefois fermement déconseillé tout voyage dans ce pays. Elle a précisé qu'elle avait obtenu du premier ministre libanais Rafic Hariri des mesures pour «améliorer la coopération» entre les deux pays dans le domaine de la sécurité, en particulier la ratification par le Liban de la convention sur la collaboration en cas de prise d'otages./reuter

Vache folle Démarche suisse

La Suisse veut sortir de l'isolement dans lequel l'a plongée la crise de la vache folle. Elle multiplie les démarches auprès de l'Union européenne et de l'Organisation mondiale du commerce pour obtenir la levée des embargos prononcés par seize pays contre ses bovins et sa viande de bœuf. Au total, une trentaine de pays ont restreint ou interdit les importations et le transit de bovins suisses vivants, de viande, de produits laitiers, de sperme ou encore d'embryons. La situation varie d'un pays à l'autre, et la Suisse n'est pas toujours informée avec précision des mesures prises à son encontre./ats

Epizootie Tissus à risques interdits

La Commission européenne a interdit hier de façon quasi totale l'utilisation de certains tissus bovins, ovins et caprins à risques. Elle veut ainsi assurer une meilleure protection contre l'épizootie de la vache folle. Il s'agit du retrait total de la chaîne de l'alimentation humaine et animale des cervelles, yeux, amygdales et moelles épinières des bovins, ovins et caprins de plus de douze mois et des rates de tous les ovins et caprins. La date d'entrée en vigueur de ces mesures a été fixée à janvier 1998. En Suisse, les abats à risques sont déjà exclus de la chaîne alimentaire./afp

En août, c'est la haute saison des fêtes et des festivités du rail.

Les 9 et 10 août 1997, la Suisse fêtera ses 150 ans d'amour indissoluble avec le rail à Zurich et environs en honorant le vieux Spanisch-Brötli-Bahn et la nouvelle gare principale de Zurich.

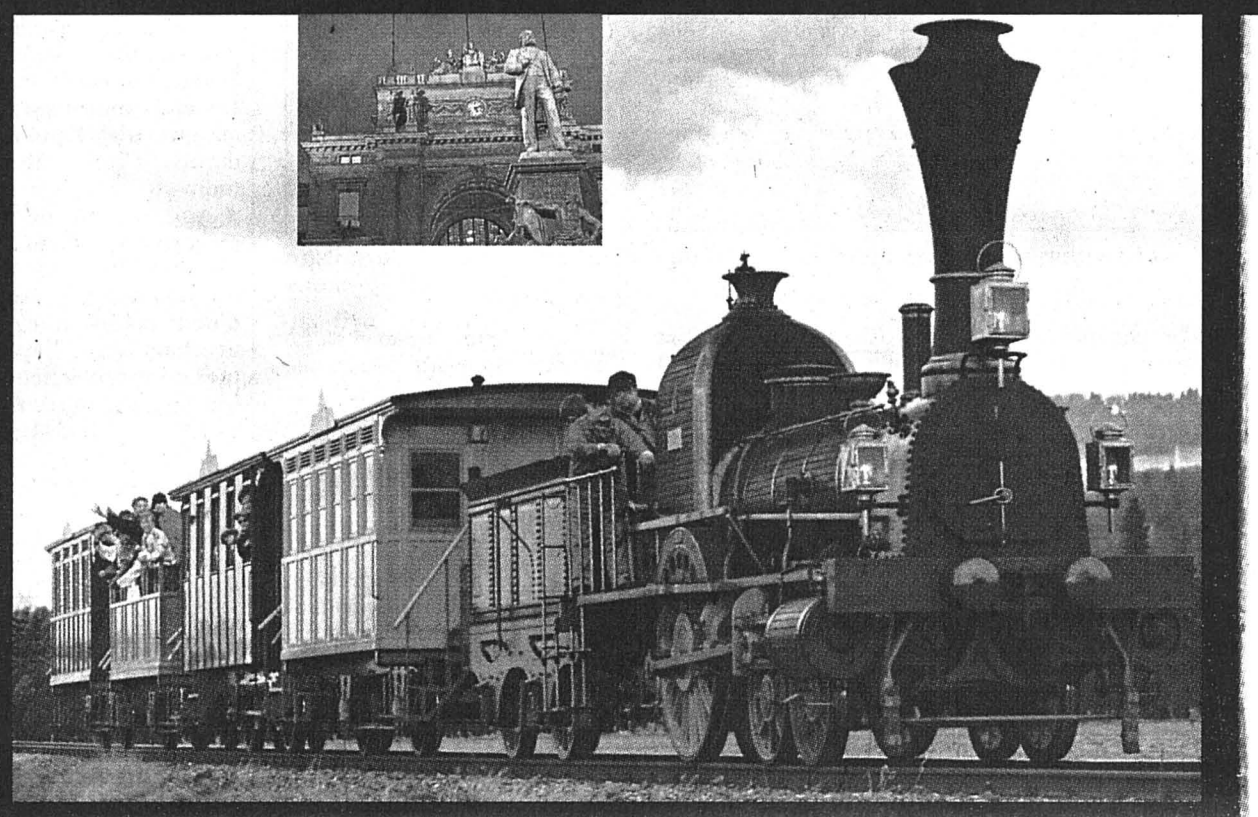

LE TRAIN BOUGE DEPUIS 1847 · DIE BAHN BEWEGT SEIT 1847 · IL TRENO MUOVE DAL 1847

Le train bouge depuis 1847, plus précisément depuis le 7 août 1847, lorsque le Spanisch-Brötli-Bahn quitta Zurich à 13h00 pour sa première course à destination de Baden. Presque jour pour jour, 150 ans plus tard, le train montre, au même endroit, la voie qu'il a parcourue et la fascination qu'il exerce toujours sur jeunes et moins jeunes.

Un week-end de fête et de plaisirs.
Une fête d'anniversaire spectaculaire en l'honneur du train aura lieu les 9 et 10 août entre Baden et Zurich.

1er arrêt: Baden. «Ci et là à la vapeur et à l'électricité», tel est le titre de l'exposition du Musée suisse de l'enfant.
Samedi de 14h à 17h, dimanche de 10h à 17h.

2e arrêt: Killwangen-Spreitenbach. Exposition spéciale «L'Argovie à toute vapeur» et balades à bord du Spanisch-Brötli-Bahn.

3e arrêt: gare de triage Limmattal. Les trains européens les plus rapides ont rendez-vous le samedi de 10h à 20h et le dimanche de 10h à 18h. L'ICE II, d'Allemagne, le Pendolino d'Italie ainsi que le TGV et le Thalys de France. Mais aussi une foule d'autres attractions comme une exposition de locomotives, des balades touristiques, des voyages dans la cabine de pilotage, des démonstrations de trains d'extinction et de sauvetage CFF, du triage et de la réparation de wagons et d'autres attractions.

4e arrêt: Dietikon. Balades à bord du Spanisch-Brötli-Bahn, trains d'exposition «150 ans de trains suisses», exposition de modèles réduits de chemins de fer, excursions du train Bremgarten–Dietikon à l'«Erdmannlistein» et plein de surprises pour votre détente.

5e arrêt: Zurich. Entièrement transformée et restaurée, la gare principale de Zurich fera la fête tout un week-end. Jugez plutôt: expositions, spectacles d'acrobatie, tours de ville en trams historiques et cortège de trams à travers la gare, concerts et spectacle lumière et laser dès 22 heures.
Comment passer d'un lieu de fête à l'autre durant ce week-end? En train avec la Carte journalière spéciale entre Zurich et Baden/Brugg pour Fr. 11.– en 2e et Fr. 15.– en 1re classe, valable également pour les trains et bus allant de Dietikon et Killwangen-Spreitenbach à la gare de triage Limmattal (RBL). Un billet valable des transports publics vous donne libre accès aux aires de fête et à l'exposition. La Carte-famille vous permet d'emmener gratuitement vos enfants de 6 à 16 ans.

Trains spéciaux à la pelle.
Le Spanisch-Brötli-Bahn «vapeurera» de Dietikon à Killwangen-Spreitenbach et retour en passant par l'exposition de la gare de triage Limmattal. Il embarquera chaque fois les 140 personnes qui auront réservé à temps et se seront acquittées d'un supplément de Fr. 10.– (enfants également) par simple course.

Le train exprès de 1947 vous fera voyager comme il y a 50 ans entre Brugg/Baden, Killwangen-Spreitenbach, Dietikon et Zurich, sans réservation ni supplément. Un papillon spécial vous informe sur toutes ces manifestations.

Nos partenaires du jubilé:

Elle est toujours plus appréciée, cette carte journalière d'anniversaire à 29 francs seulement. En août aussi, elle sera fort demandée, et donc vite épuisée. Alors, achetez votre exemplaire dès le début du mois auprès de votre gare ou Rail Service au 157 22 22 (1.19/min). (La carte journalière du 150e, que vous pouvez obtenir avec le demi-tarif ou un abonnement de parcours annuel ou communautaire annuel, est valable pendant son mois d'émission, en 2e classe, durant toute une journée, du lundi au vendredi dès 9 heures, le samedi et le dimanche du premier au dernier train.)

Y en a tant qu'y en a!

YOUPI 20% DE RÉDUCTION!

Voyage pictural de rêve à Martigny! La «Fondation Pierre Gianadda» vous ouvre chaque jour ses portes, jusqu'au 11 novembre, de 9 à 19 heures. Vous y découvrirez le monde fascinant du grand artiste espagnol Joan Miró. Demandez à votre gare notre offre loisirs «Joan Miró», qui s'assortit d'un voyage en train avec 20% de rabais sur le billet Martigny retour, le transfert et l'entrée à la Fondation Gianadda (parc de sculptures compris), au musée gallo-romain et à la collection d'automobiles. Exemples de prix: de Genève Fr. 37.–, de Bienne Fr. 43.–, de Neuchâtel Fr. 38.60, de Fribourg Fr. 37.– (avec abonnement demi-tarif, 2e classe).

Les jeunes voyagent sur Voie 7. Tous ceux qui ont moins de 25 ans peuvent prendre le train chaque soir à 19h et voyager en 2e classe sur le réseau des CFF et de multiples lignes de chemins de fer privés jusqu'au dernier train. La Carte-jeunesse Voie 7, qui ne coûte que 79 francs par an, s'assortit de multiples rabais pratiqués dans des magasins ou en voyage dans toute l'Europe.

2 x 150 = 222?

Faites de doubles économies avec l'abonnement demi-tarif de 2 ans. En effet, dès le 1er août 1997, vous trouverez un abonnement demi-tarif valable 2 ans qui ne coûte que 222 francs (au lieu de deux fois 150), vous permettant d'économiser 78 francs. Apportez simplement une photo passeport couleur à votre guichet de gare et vous serez bientôt détenteur de votre nouvel abonnement au format pratique d'une carte de crédit. Et vous économisez même avec l'ancien abonnement demi-tarif. Si vous l'utilisez jusqu'à sa date d'échéance, puis passez directement au nouvel abonnement demi-tarif de 2 ans, vous profitez du prix avantageux du nouvel abonnement puisque, dès le 1.8.97, nous vous remboursons 4 francs par mois (ainsi, si votre abonnement demi-tarif est encore valable jusqu'en avril 1998, vous payerez 36 francs de moins pour le nouvel abonnement demi-tarif de 2 ans, donc 186 francs seulement au lieu de 222.)

Les semaines musicales internationales de Lucerne: le train vous amène à la porte de la salle. En raison de la reconstruction du Centre de la culture et des congrès de Lucerne, la manifestation se déroule cette année, du 16 août au 10 septembre, à la Moos-Stahl-Halle d'Emmenbrücke. Notre train spécial vous conduit de la gare de Lucerne à la porte de la salle de concert et retour, correspondance garantie. Et ce gratuitement car votre billet de concert est également votre billet de train.

Allez «raver» à la «Street Parade». Le 16 août, le cœur de Zurich battra au rythme de la techno. Les trains du réseau S-Bahn et 27 trains spéciaux vous emmèneront à la Street Parade, à Energy 97 et Unity 97. Allez chercher la brochure Street Parade à la gare: tous les trains spéciaux, horaires et autres infos y figurent, tout comme sur Internet www.sbb.ch ou auprès de Rail Service, téléphone 157 22 22 (1.19/min). Plus «cool» encore: le «Zurich City Ticket», valable 24 heures sur tous les transports publics de la ville de Zurich. Fr. 5.20 seulement avec demi-tarif, Fr. 7.20 sans.

Centre de vente voyageurs, 2000 Neuchâtel. Renseignements et vente: 157 22 22 (1.19/min), 6–22 h, ou dans votre gare.

CFF

TBWA GGK Zürich

Solidarité Blocher veut réunir 50 millions de francs

Le conseiller national Christoph Blocher (UDC/ZH) a lancé sa propre action de solidarité, en tant qu'alternative à la Fondation de solidarité proposée par le Conseil fédéral. A l'enseigne du «Don du jubilé Suisse 98», le politicien s'est fixé pour objectif de rassembler au moins 400 dons de 100.000 francs.

Christoph Blocher lui-même offrira un salaire annuel d'au moins un million de francs. Toutefois, il ne sollicitera pas des autres donateurs un montant correspondant à leur salaire annuel, comme il l'avait demandé dans son discours du 21 juin consacré au rapport Eizenstat. Ce montant est trop élevé, c'est pourquoi il est réduit à une somme de 100.000 francs, a déclaré hier à Zurich le conseiller national.

Le politicien a déjà recueilli des promesses de dons pour un montant de quatre millions. Le «Don du jubilé Suisse 98» doit venir en aide aux «personnes ou groupes de personnes qui se trouvent pour une raison quelconque en situation de détresse et qui ne peuvent pas s'en sortir par leurs propres moyens ni bénéficier d'un soutien suffisant de la part de tiers».

Au CICR et à d'autres institutions

L'action sera considérée comme un succès lorsqu'une somme d'au moins 50 millions de francs aura été récoltée durant la période du 1er août 1997, jour de la Fête nationale, au 1er janvier 1998. Christoph Blocher comprend son action comme un signe de gratitude pour 150 ans d'Etat fédéral, 200 ans sans guerre et 350 ans d'indépendance. La moité de la somme récoltée sera attribuée au CICR, 15% à Pro Infirmis, 15% à Pro Senectute et 10% chacun à l'Aide suisse aux montagnards et à l'Armée du Salut. Les sommes récoltées seront versées à ces institutions même si le montant visé n'est pas atteint.

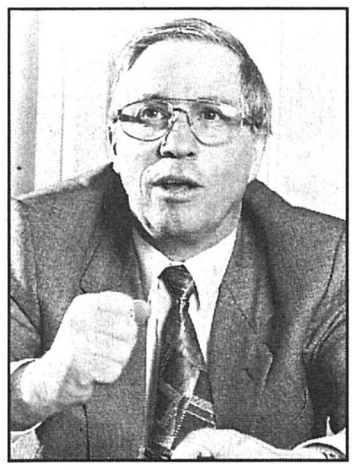

Christoph Blocher offrira lui-même un million de francs, soit l'équivalent d'un salaire annuel. photo a-K

Si les conditions minimales sont remplies – c'est-à-dire 50 millions récoltés ou 400 dons de 100.000 francs –, le politicien annonce qu'il demandera au Conseil fédéral de désigner un comité de direction à son fonds. Ce comité ne s'occupera que de l'attribution des montants versés et devra définir la structure juridique définitive du «Don du jubilé Suisse 98», ainsi que les lignes directrices pour l'affectation des dons. Son but est de distribuer les premiers dons au plus tard dès le 1er août 1998.

«Chantage juif» dénoncé

Blocher a critiqué l'idée de la Fondation de solidarité lancée par le Conseil fédéral car, selon lui, elle résulte d'un chantage exercé par des organisations juives internationales.

Daniel Eckmann, porte-parole du conseiller fédéral Kaspar Villiger, a rejeté les reproches formulés par le politicien zurichois. «La Fondation de solidarité ne vise pas des objectifs en relation avec le passé, mais au contraire se veut une création d'avenir et autonome de la Suisse», a-t-il rappelé au micro de la radio alémanique. Il considère aussi que l'action de Blocher et la création de la Fondation de solidarité ont chacune leur place. /ap

Fribourg Lynx abattu légalement

Un lynx qui avait égorgé treize moutons a été abattu par un garde-chasse dans les Préalpes fribourgeoises. L'Office fédéral de l'environnement, des forêts et du paysage (OFEFP) a donné l'autorisation de tirer, car l'animal a été jugé particulièrement dangereux.

Le lynx, tiré par un garde-chasse cantonal, était un animal adulte qui avait égorgé treize moutons appartenant au même troupeau, en Haute-Gruyère près de Montbovon, indique le communiqué de l'OFEFP diffusé hier. D'autres moutons de ce troupeau ont disparu et il est fort probable qu'ils aient été victimes du même félin.

Ce lynx semblait s'en prendre régulièrement à des moutons. Il ne dévorait pas totalement ses proies et tuait davantage de moutons qu'il n'en mangeait, ce qui est inhabituel pour un lynx. Les tentatives pour le capturer étant restées vaines, la seule issue était de l'abattre. «Le cas de Montbovon était si sérieux que de l'avis de tous les intéressés, le seul moyen de rétablir la situation était de se débarrasser de l'animal», écrit l'OFEFP.

Une première en 25 ans

C'est la première fois que l'OFEFP fait usage de la compétence lui permettant d'autoriser à tirer un lynx, une espèce protégée en Suisse, réintroduite il y a plus de 25 ans. La disposition de l'ordonnance sur la chasse autorisant cette dérogation concerne également le castor, la loutre, l'aigle, le loup et l'ours. L'autorisation de tirer ou de capturer ces animaux est accordée, dans des cas exceptionnels, lorsqu'ils menacent directement l'homme ou s'en prennent à des animaux de rente.

Aujourd'hui, on trouve des lynx dans le centre et l'ouest des Alpes suisses ainsi que dans le Jura. Ce félin vit en solitaire sur de vastes territoires et se nourrit surtout de chamois et de chevreuils.

Toutefois, depuis deux ans, des lynx s'en prennent de plus en plus à des troupeaux de moutons dans la région du Jaun, ce qui est probablement dû à un accroissement de leur population dans cette région. Un projet de recherches sur le lynx a été lancé en janvier dernier, dans le but de proposer des solutions pour éviter que de telles attaques ne se reproduisent. /ap

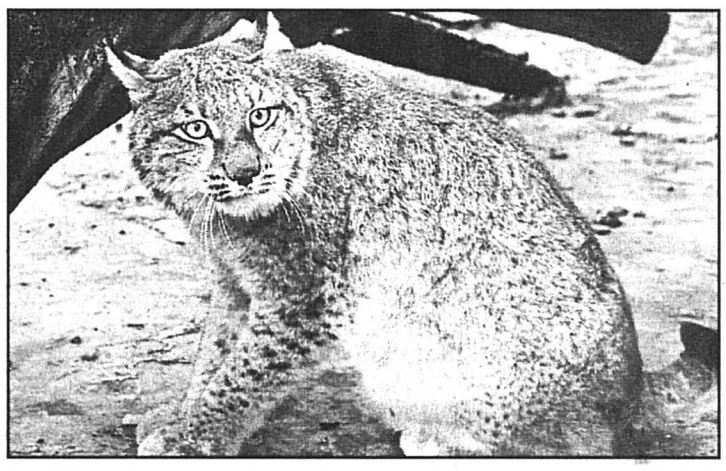

Le félin fribourgeois (qui n'est évidemment pas celui-ci, photographié en captivité) avait égorgé treize moutons. Un comportement jugé anormal. photo a

Avoirs juifs Meili accuse l'UBS de ne pas dire toute la vérité

Christophe Meili a accusé mardi à New York l'Union de banques suisses de n'avoir pas rendu public le contenu de tous les dossiers qu'il avait sauvés. La banque a rejeté hier ces accusations.

Christophe Meili a montré aux journalistes ce qu'il affirme être la liste de plus de 45 propriétés ayant appartenu à des juifs entre les années 1930 et 1945. «L'UBS n'a pas dit la vérité sur ces documents et ne dit toujours pas la vérité sur les documents qu'elle a détruits et ceux que j'ai trouvés,» a déclaré Christophe Meili dans les bureaux new-yorkais de son avocat, Edward Fagan.

Le Suisse, ancien gardien de nuit travaillant pour une société privée dans les locaux de l'UBS, a en outre accusé la banque d'avoir gardé secret le contenu d'autres documents «montrant que des prêts ont été consentis à des entreprises allemandes durant la Deuxième Guerre mondiale», dont certaines fabriquaient des produits chimiques et des sous-marins. D'autres documents montrent que des compagnies allemandes disposaient de comptes dans des banques suisses durant la guerre.

L'UBS, par la voix de sa porte-parole Gertrud Erismann, s'en est tenue hier au communiqué qu'elle a publié lundi. Dans ce texte, la grande banque indiquait que les 65 documents sauvés du broyeur par Christoph Meili concernent les biens immobiliers de la Banque fédérale (Eiba) en Allemagne. Repris en 1945 par l'UBS, cet établissement suisse possédait 31 immeubles en Allemagne, dont trois pourraient avoir appartenu à des juifs. Concernant la demande d'excuse formelle demandée par Christoph Meili à l'UBS, Gertrud Erismann avait déclaré mardi dans les colonnes du quotidien alémanique «Tages Anzeiger» que la banque ne s'exprimait pas sur «l'affaire Meili». /ats

Conseil fédéral Koller souhaite à Delamuraz un prompt rétablissement

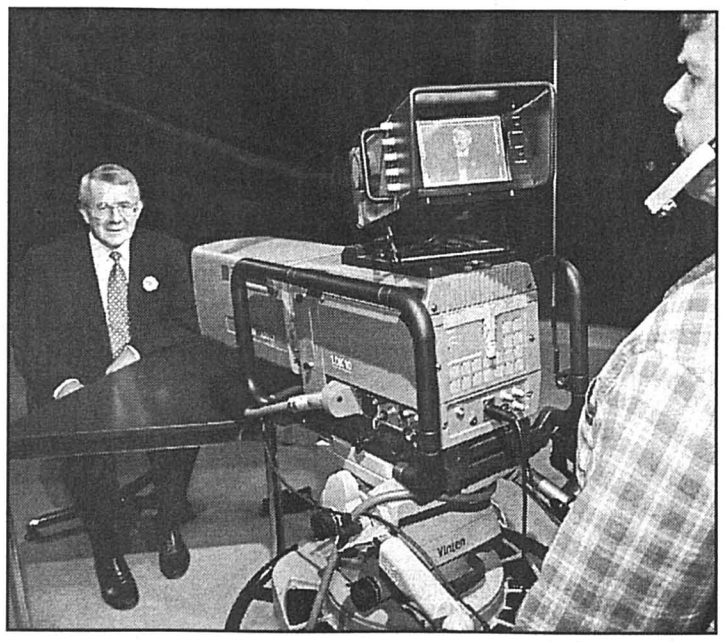

Pour Arnold Koller, qui enregistre ici son discours télévisé du 1er Août, les séances du Conseil fédéral sont bien plus tristes sans Jean-Pascal Delamuraz. photo Keystone

Arnold Koller est «très touché» par les problèmes de santé qu'endure son collègue au Conseil fédéral Jean- Pascal Delamuraz. D'après les médecins, «il y a de grandes chances pour qu'il nous rejoigne bientôt», a déclaré le président de la Confédération hier à la radio.

La nécessité d'opérer Jean-Pascal Delamuraz a été une «surprise totale pour lui comme pour nous tous au sein du Conseil fédéral», a précisé Arnold Koller. Les deux hommes ont eu un entretien téléphonique deux jours avant l'intervention. «Jean-Pascal était très serein».

Arnold Koller souhaite que son collègue guérisse rapidement. «Jean-Pascal Delamuraz apporte beaucoup au Conseil fédéral». Il a «beaucoup de fantaisie et d'humour». Son absence à la séance de rentrée du Conseil fédéral le 13 août est «triste».

Arnold Koller n'a pas eu de contact direct avec son collègue depuis l'intervention chirurgicale. «Je lui ai écrit mais je n'ai pas voulu lui téléphoner. Dans ces moments-là, la famille doit avoir la priorité.»

Jean-Pascal Delamuraz a été opéré au Chuv le 22 juillet d'une tumeur maligne au foie. L'opération, qui consistait en l'ablation de la moitié de l'organe, s'est bien déroulée. Il n'y a pas de métastases. Un risque de récidive existe toutefois. Selon un porte-parole du conseiller fédéral, la question d'une éventuelle démission n'est pas d'actualité. Jean-Pascal Delamuraz «est au courant de son état et c'est à lui de décider». /ats

Fruits Pommes et poires ont souffert de la météo

Les récoltes de pommes et de poires n'ont pas été épargnées par la vague de froid et la grêle. L'Office fédéral de l'agriculture (Ofag) prévoit une production de 20% à 25% inférieure à celle de ces trois dernières années. Le Valais a toutefois pu préserver le gros de sa production.

La récolte de pommes ne devrait atteindre que 99.600 tonnes cette année, soit un quart de moins que la moyenne des années 1993 à 1996, a indiqué hier l'Ofag. Néanmoins, les résultats ne devraient pas tomber au-dessous du niveau de 1991 (94.400 tonnes), année marquée également par le gel. Le Valais, dont la production est estimée à 31.800 tonnes, a pu préserver l'essentiel grâce à ses installations de lutte contre le gel.

Les cultures de poiriers devraient produire 19.300 tonnes cette année sur le plan national. Cette quantité est inférieure de 20% à la moyenne de ces dernières années. /ap

France Les Suisses les plus dépensiers

Un touriste suisse dépense vingt-cinq fois plus lors d'un séjour en France qu'un Néerlandais. Ce dernier est même deux à trois fois plus économe qu'un Allemand ou un Britannique, pourtant réputés surveiller les cordons de leur bourse. Les Suisses, avec une dépense moyenne de près de 5000 francs suisses (20.000 FF) sont plébiscités par les hôteliers et restaurateurs français, indique une enquête publiée hier par le quotidien «Le Figaro».

Ils sont suivis, mais à distance respectable, par les Japonais (11.000 FF) et les Américains (10.000 FF). La lanterne rouge pourrait être accrochée aux caravanes des 8,1 millions de Néerlandais, qui vivent en circuit fermé, apportant avec eux jusqu'à l'eau minérale, selon des témoignages: ils ont «claqué» 762 FF en moyenne. Les touristes disent «préférer la France aux Français», jugés «peu accueillants» et «arrogants» par leurs hôtes. Pour les étrangers, les Français sont «suffisants, vantards et peu hospitaliers», la qualité du service «insuffisante», doublée d'une maîtrise médiocre des langues étrangères. /afp

BRÈVES

Presse lémanique Les rédacteurs sont inquiets

Le projet de fusion entre le «Journal de Genève et Gazette de Lausanne» et le «Nouveau Quotidien» inquiète les rédactions des deux journaux. Les employés des deux titres, réunis hier en assemblées générales à Nyon (VD), se sont plaints d'être laissés dans l'incertitude quant à leur avenir. Les rédacteurs des deux quotidiens ont décidé de ne pas participer à l'élaboration du projet de «nouveau journal», issu de la fusion, tant que certaines questions resteront sans réponse.

Ils veulent notamment obtenir «des chiffres crédibles» sur le budget du nouveau journal et une première estimation de ses effectifs. /ats

Voiture Enfants bien attachés

En voiture, 75% des enfants jusqu'à six ans sont attachés dans un siège spécial ou avec un système de retenue. Dans la catégorie 7-12 ans, ce pourcentage passe à 64%. Ce recensement fournit des résultats «encourageants», estime le Bureau pour la prévention des accidents. Les enfants attachés courent sept fois moins de risques d'être blessés ou tués que les autres. /ats

Bâle Enquête pour escroquerie

Le ministère public de Bâle-Ville a ouvert une enquête sur une affaire d'escroquerie portant sur au moins 20 millions de francs. Un homme d'affaires bâlois, aujourd'hui en fuite à l'étranger, avait promis à des investisseurs allemands des intérêts allant jusqu'à 24% sur les sommes prêtées. Est concernée, la société Mastrust Investment Account aujourd'hui en faillite. /ats

PUBLICITÉ

3-438266/ROC

Bonne digestion: avec Hepa-S®

- stimule le métabolisme des graisses dans le sang et les tissus
- supprime les ballonnements, le flatulences et les aigreurs d'estomac
- soulage le foie fatigué
- est bien toléré
- vendu sans ordonnance dans les pharmacies et les drogueries

Hepa-S®

En Allemagne: Hepar-SL® forte

Lisbonne La ville au charme désuet

Un heureux hasard a voulu que son nom rime avec Lisboa. Le poète Fernando Pessoa a en effet voué une admiration sans borne à sa ville natale. Laquelle a su conservé tout son charme sans pour autant renoncer aux avantages du modernisme.

En cette fin de siècle, la majorité des quelque 1,6 million de touristes étrangers qui séjournent chaque année à Lisbonne arrivent en avion. Mais en 1919, après dix ans d'absence, c'est en bateau que Fernando Pessoa est revenu dans sa ville natale. Il s'émerveilla d'abord à la vue de la Tour de Belém, dressée comme une proue dentelée sur la rive du Tage. Cette sentinelle avancée du monastère des Jéronimos constitue un fleuron de l'architecture manuéline qui se développa au 16e siècle au Portugal et qui allie gothique flamboyant et exubérants motifs liés au monde marin.

Dix ans avant sa mort, dans un récit intitulé «Tout sur le Portugal», le poète s'est souvenu de l'émotion du jeune homme d'alors découvrant les **«myriades de maisons agglutinant leurs vives couleurs sur les collines.»** La légende veut d'ailleurs qu'Ulysse ait fondé cette cité labyrinthe pour symboliser les errances de son périple. Plus historiquement correct, les origines de Lisbonne remontent aux Phéniciens et le dédale des ruelles étroites rappelle tantôt les souks maures, tantôt les bourgades médiévales.

Toujours enthousiaste, le poète a ensuite vanté **«le carré parfait»** de la place do Comércio, **«une des plus vastes du monde»** et la première que le voyageur du début du siècle foulait en arrivant au port. Aujourd'hui encore, rien – sinon le flot ininterrompu des voitures – ne perturbe la géométrie idéale de cette place où trône la monumentale statue équestre du roi Joseph 1er.

Splendides vestiges

Fernando Pessoa n'aurait d'ailleurs aucun mal à se retrouver au cœur de la Lisbonne actuelle, qui a préservé son charme désuet. L'Elevador de Santa Justa, construit en 1902, amène toujours ses passagers en quelques secondes du centre-ville au Bairro Alto, 30 mètres plus haut. Seule concession au progrès: depuis sa rénovation, en 1993, ce funiculaire vertical ne fonctionne plus à la vapeur mais à l'électricité!

L'église des Carmes porte encore les traces du séisme qui détruisit la cité en 1755. L'herbe pousse à l'intérieur de cette carcasse et l'on peut contempler le ciel à travers les ruines de ces arcs du 14e siècle. Le Jardin de l'Etoile (Estrela), où les paons se pavanent paisiblement à l'ombre des arbres séculaires, était déjà un des parcs les plus appréciés de la capitale.

Dans la basse ville, le quartier du Rossio séduisait déjà les passants avec ses devantures somptueuses et ses enseignes scintillantes. **«Avec ses banques, ses boutiques de luxe et ses restaurants, la rue de l'Or n'a rien à envier aux Champs-Elysées»,** notait avec orgueil l'écrivain aux éternels binocles ronds. Plus loin, dans la ville haute (Bairro Alto), les amateurs des accents nostalgiques du fado hantaient déjà les bars et les cabarets jusqu'à l'aube. Enfin les splendides azulejos (carreaux de faïence généralement bleue) ou les embrasures de fenêtres richement décorées parent toujours, tels des joyaux, les façades lépreuses et décrépies de l'Alfama, le vieux quartier des pêcheurs aux ruelles tortueuses et escarpées.

Mais si les vieux quartiers ont conservé leur charme d'antan, la Ville Blanche n'a pas renoncé à la modernité. De la Cité universitaire jusqu'au Pont du 25 avril qui enjambe le Tage – et qui était le plus grand pont suspendu d'Europe à son ouverture en 1966 – en passant par l'édifice postmoderniste du centre commercial des Amoreiras ou la version lisbonnaise du Christ-Roi de Rio de Janeiro, érigée en 1959 sur l'autre rive du Tage... les styles se côtoient en formant de surprenants contrastes. Et les nouveautés ne sont pas uniquement de surface: la ville profite des améliorations liées au plan communautaire de restructuration urbaine et aux impulsions de l'Exposition universelle de 1998 *(voir interview ci-contre)*. Conséquence: depuis quelques années, Lisbonne a pris des allures de chantier! Jorge Cruz, du Département du tourisme municipal, admet que la ville est en pleine transformation: **«Mais on ne fait pas seulement de la décoration: il s'agit de travaux utiles à toute la population!»**

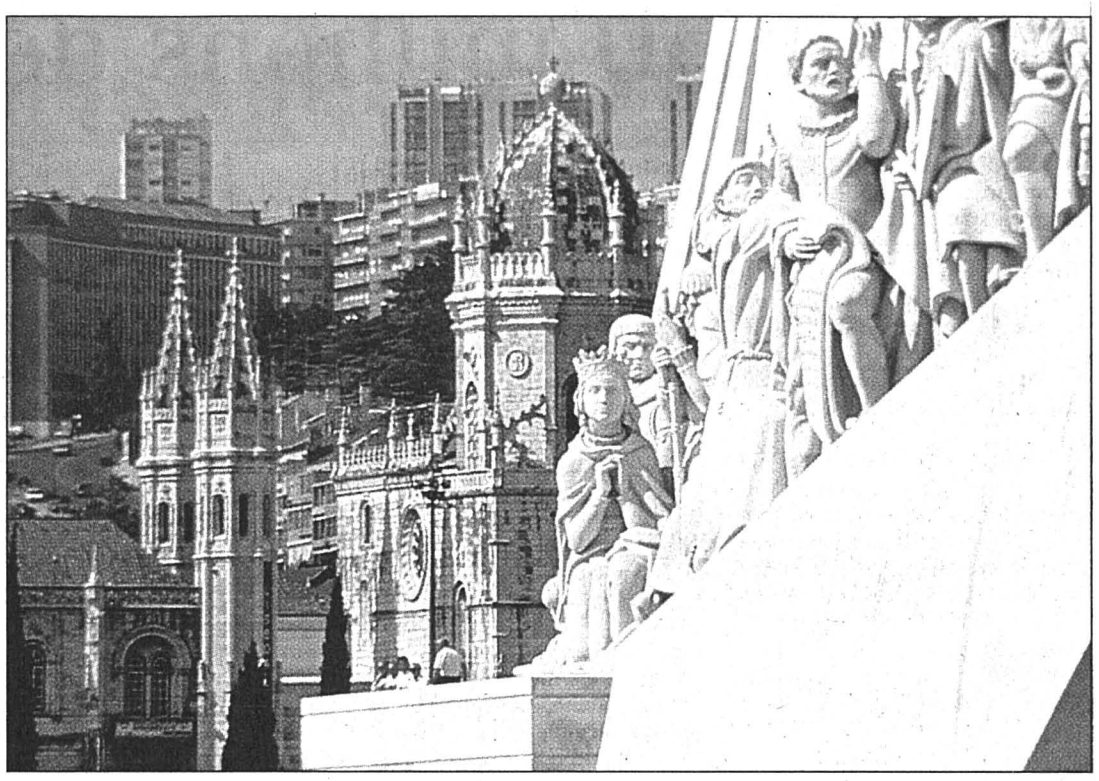

Derrière le Monument des Découvertes qui s'avance sur le Tage comme une caravelle, le monastère des Jéronimos est un des fleurons du style manuélin. ldd

En effet, l'extension du réseau de métro et l'optimisation de l'offre des transports publics permettront peut-être de réduire les embouteillages qui immobilisent la capitale aux heures de pointe. Et l'Avenida da Liberdade retrouverait son charme d'antan. Epoque à laquelle Fernando Pessoa aimait à se promener parmi les fontaines et les statues, contemplant au travers de ses binocles la mosaïque des trottoirs de cette opulente avenue.

Claudia Spaetig

Anciennement appelé Salazar, du nom du dictateur, le pont qui enjambe le Tage est devenu le Pont du 25 avril après la révolution des Œillets, en 1974. ldd

Que de tentations

● A l'aéroport, vous trouverez outre de nombreux taxis, des «aerobus» qui font constamment la navette jusqu'au centre-ville, situé à une quinzaine de minutes.

● Déambuler dans Lisbonne constitue une tentation permanente pour les gourmands. Les rues foisonnent en effet de petits bistros qui servent au comptoir les tartes salées, les pâtisseries, les crèmes et les sucreries dont les Portugais sont extrêmement friands.

● Autre tentation: les fruits de mer et poissons exposés dans les vitrines réfrigérées des restaurants. Le plat traditionnel est la morue (bacalhau), apprêtée de mille et une manières, et souvent précédée d'une piquante soupe de pain à l'ail avec de nombreux fruits de mer (açorda de marisco).

Enfin, le Portugal ayant eu de nombreuses colonies, dont Goa et Macao, les amateurs de cuisine indienne et chinoise trouvent sans peine à se régaler.

● Pour accompagner ces mets, rien de tel qu'un vinho verde. Ce «vin vert» est en fait un vin blanc jeune, légèrement pétillant, servi très frais. Mais les deux vins portugais les plus réputés sont naturellement le porto et le madère. Servis secs à l'apéritif et doux et veloutés au dessert, ils sont absolument incontournables!

● Dernier conseil: emportez des chaussures à semelle de crêpe! Les trottoirs de Lisbonne étant souvent abrupts et toujours pavés, ils sont aussi glissants qu'une patinoire!

CS

Plongée dans les mers

Alors que la Suisse planche sur l'Expo 2001, Lisbonne peaufine les préparatifs de l'Expo '98. La dernière Exposition universelle du siècle se tiendra en effet du 22 mai au 30 septembre 98 sur les bords du Tage. Plongeon dans les océans avec la mascotte Gil.

– Ville historique et culturelle, Lisbonne a choisi de mettre l'accent sur l'avenir pour cette dernière Expo universelle du siècle. Pourquoi?

– Nous suivons la vague amorcée il y a cinq ans au Sommet de Rio en invitant les visiteurs à plonger dans «Les océans, un patrimoine pour l'avenir». Nous aurons un pavillon de la connaissance des mers, où l'on verra comment l'homme a découvert les océans et a finalement éprouvé le besoin de les protéger. Dans le pavillon du futur, nous sensibiliserons les visiteurs à l'avenir des océans.

– N'est-ce pas trop didactique, voir rébarbatif, pour un événement qui se veut populaire?

– Non, car il y aura aussi des éléments ludiques. Notamment un spectacle qui fera ressurgir les mythes que les océans ont inspirés aux hommes. Enfin, nous aménagerons le plus grand océanorium d'Europe où les visiteurs pourront découvrir plus de 25 000 poissons, oiseaux et mammifères différents!

– Un nombre impressionnant. Mais celui des entrées prévues l'est plus encore: 15 millions. Comment accueillerez-vous cet afflux de visiteurs, Gil?

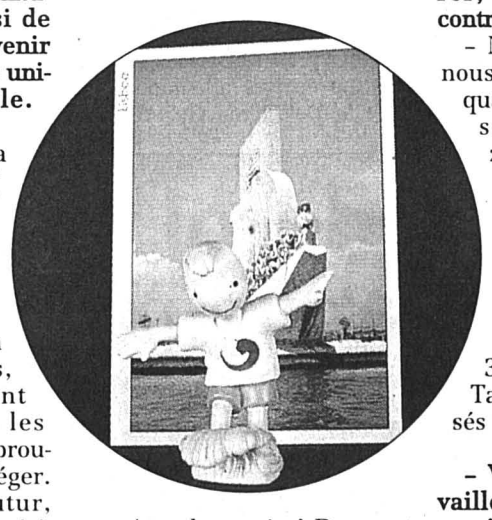

– Avec le sourire! De toute façon il n'y aura pas de problèmes: nous mettons en place des liaisons directes avec l'aéroport et une nouvelle gare **– Vous bénéficiez du soutien financier d'une douzaine de sponsors et de 25 établissements bancaires. Et Lisbonne, est-elle restée les bras croisés?**

– Pas du tout! La ville a développé ses infrastructures ces dernières années. Elle a doublé sa capacité de parking souterrain ainsi que son réseau de métro et construit de nouvelles stations!

– L'Expo veut inciter les gens à un comportement plus respectueux de l'environnement. Considérant ce qui est mis en œuvre pour la préparer, n'est-ce pas un peu contradictoire?

– Non, car parallèlement, nous avons créé un nouveau quartier pour l'Expo. Il est situé sur une ancienne zone industrielle devenue inutilisable, car polluée par les activités de la pétro-chimie, des usines d'armement et de traitement des déchets. Nous avons décontaminé 360 hectares le long du Tage, dont 70 seront utilisés pour l'Expo.

– Vous avez déjà bien travaillé, Gil! Mais avez-vous aussi pensé à ce qu'il adviendra de cette aire après les quatre mois de festivités?

– Bien sûr! Il est prévu d'y aménager une cité modèle. Les pavillons resteront sur place et serviront de salles de concert, de sport ou de congrès. La population de Lisbonne pourra donc profiter à long terme des retombées de l'Expo '98.

CS

A la découverte de...

Avec la collaboration de:

swissair

crossair

Envie de partir?
La destination vous intéresse?
à Voyages
marti
Bienne 032 329 90 10
Fribourg 026 322 88 94
Neuchâtel 032 729 10 40

Concours d'été '97

Cet été, les six quotidiens qui collaborent entre eux à l'enseigne de Romandie Combi (ROC) soit le *Journal du Jura*, *L'Express*, *L'Impartial*, *La Liberté*, *Le Nouvelliste* et *Le Quotidien jurassien*, partent à la découverte de cités européennes remarquables à divers titres et qui méritent assurément le détour.
Chaque reportage est accompagné d'un concours.
Pour y participer, il vous suffit de répondre aux trois questions posées. Simple: la lecture du reportage doit vous permettre de trouver les bonnes réponses!
Rassemblez les coupons-réponses des concours de la semaine, glissez-les dans une enveloppe et faites-les parvenir à votre journal jusqu'au mardi suivant, dernier délai. Chaque semaine, les bulletins-réponses exacts participent à un tirage au sort avec **un chèque Reka de 100 francs** à la clé. Le nom du gagnant de chaque semaine sera publié dans l'édition du samedi.
Ce n'est pas tout: tous les bulletins-réponses envoyés seront réunis à la fin de la série, le 15 août, pour un tirage au sort qui désignera les vainqueurs du concours de l'été de Romandie Combi. Au total, **quelque 9000 francs de prix en chèques Reka** sont en jeu!

Bulletin-réponse

A la découverte de...

Reportage du 31 juillet

1. Lisbonne accueillera la dernière Exposition universelle du siècle. Comment s'appelle la mascotte de l'Expo '98?

Réponse: .....

2. Comment s'appellent les carreaux de faïence qui ornent les maisons portugaises?

Réponse: .....

3. La légende veut qu'un grand voyageur ait créé Lisbonne. Quel est son nom?

Réponse: .....

Prénom .....

Nom: .....

Rue: .....

NPA/Lieu: .....

Envoyez les bulletins-réponses des quatre concours quotidiens de la semaine à:
Concours «A la découverte de...»
L'Impartial,
14, Rue Neuve, 2300 La Chaux-de-Fonds
ou
L'Express,
39, Rue Pierre-à-Mazel, 2002 Neuchâtel

reka

L'EXPRESS

SPORTS/MAGAZINE

JEUDI 31 JUILLET 1997

REMISE EN JEU

Souper au cognac!

Les Moldaves ont le sens de l'accueil. La veille du match, une partie de la délégation neuchâteloise a été l'hôte des dirigeants de Tiligul Tiraspol. C'est au domicile du président moldave que la soirée s'est déroulée, soirée qui réunissait – entre autres – l'arbitre, les juges de touche, le délégué de l'UEFA... Un peu comme à Marseille, un temps...

Gilbert Facchinetti s'est dit enchanté par le repas. Il a en outre été impressionné par l'architecture de la maison de son homologue moldave. Mais, surtout, le président xamaxien a eu sa dose de cognac. En effet, et comme le veut la tradition locale, on mange en buvant... du cognac! Sur la table, il y avait bien du vin, mais les Neuchâtelois n'en ont pas vu la couleur.

Santé quand même!

«C'est Schumacher!»

Sens de l'accueil bis. Si les joueurs neuchâtelois et les rares accompagnants ont effectué sur place les déplacements en car, Gilbert Facchinetti et Philippe Salvi, le directeur administraif du club, ont eu droit à une voiture. C'est qu'en Moldavie, on a le sens de la hiérarchie. Commentaire du président xamaxien: «On a un sacré chauffeur. L'autre soir, je ne voulais presque pas rentrer avec lui. Un vrai Schumacher!»

Du «Facchi» tout craché.

Drôle de souvenir...

Beaucoup de palabres hier au moment de quitter l'hôtel. Les réceptionnistes ne voulaient pas en démordre. C'est que certains joueurs – on taira volontairement les noms – ont embarqué dans leurs bagages des cintres et des linges, histoire sans doute de garder un souvenir de leur séjour en Moldavie.

Finalement, tout est rentré dans l'ordre grâce à Philippe Salvi. Mais le bougre a dû débourser 60 dollars pour calmer les esprits.

Un petit supplément

Encore une histoire d'argent. A Chisinau, le prix de la chambre individuelle d'hôtel s'est élevé à quelque 340 francs. Ce n'est pas donné, on en conviendra. De plus, il fallait libérer ladite chambre au plus tard à midi. Une dérogation a toutefois été accordée aux joueurs pour qu'ils puissent aller s'allonger après le repas. Moyennant finance, bien évidemment. Et l'hôtel était loin d'afficher complet. Les Moldaves ont peut-être des défauts, mais ils savent au moins calculer.

GST

Football Neuchâtel Xamax remplit aisément son contrat

TILIGUL TIRASPOL - NEUCHÂTEL XAMAX 1-3 (1-2)

Le casse du siècle n'a pas eu lieu. Malheureusement pour eux, et sourtout tant mieux pour les Xamaxiens, les joueurs de Tiligul Tiraspol n'entreront pas dans l'histoire. Battus sèchement à l'aller (0-7), les Moldaves ont une nouvelle fois subi la loi de la troupe de Gilbert Gress. Vainqueurs sur la marque de 3-1, les Neuchâtelois ont aisément rempli leur contrat. Sans coup férir.

De notre envoyé spécial
Gérard Stegmüller

C'est en toute décontraction que Neuchâtel Xamax a passé le tour préqualificatif de la Coupe de l'UEFA. Les «rouge et noir», qui évoluaient en «jaune et noir» pour l'occasion, peuvent rentrer au pays la tête haute. Ils ne seront la risée de personne.

Sur une pelouse bosselée, ils n'ont connu aucune secousse. En français dans le texte, la logique a été respectée. C'est demain, sur le coup de midi à Genève, qu'aura lieu le tirage au sort du tour qualificatif de la Coupe de l'UEFA.

Un petit délire

Comme il l'avait laissé entendre, Gilbert Gress a profité de cette escapade moldave pour effectuer une revue d'effectif. Par rapport au match aller, Martin, Gigon, Martinovic, Boughanem et Sandjak ont donc été alignés d'emblée.

Logiquement, les Xamaxiens n'ont pas enflammé la partie. On s'est aussi rapidement aperçus que Tiligul Tiraspol, de son côté, était résigné sur son sort. Diable, on ne se remet pas d'un sec 7-0 comme d'une simple grippe.

Adrian Kunz échappe au libero Sergei Stroenco: le vif-argent xamaxien n'a pas marqué, mais Neuchâtel Xamax s'est imposé 3-1. photo a-Charrière

C'est Sandjak, à la 11e minute, qui a mis le compteur en marche. Le tir croisé du Français n'a laissé aucune chance au gardien Ivanov, qui a dû céder sa place peu avant la mi-temps, victime d'une blessure à la main.

Mais les Moldaves ont de l'orgueil. 180 secondes après l'ouverture du score, Luchiancicov, au prix d'un splendide effort personnel, remettait les pendules à l'heure. Vous nous croirez ou non, c'était un petit délire dans le stade. Parfois, il en faut vraiment peu pour que les gens s'enthousiasment. Tant mieux pour eux.

Dans une chaleur suffocante, les 22 acteurs n'en ont pas rajouté. Normal de la part de Neuchâtel Xamax. Par contre, l'attitude des joueurs de Tiligul Tiraspol était quelque peu surprenante. Ne voulaient-ils pas? Ne pouvaient-ils pas? C'est probablement la deuxième interrogation qu'il faut retenir. Juste avant la demi-heure, Lionel Martin, de la tête, a redonné l'avantage à des Xamaxiens qui contrôlaient aisément la situation. Le contraire aurait été inquiétant.

But de Jeanneret

Le thé moldave aurait-il eu un goût de chaussette? Toujours est-il qu'en deuxième période, les Neuchâtelois ont quelque peu subi le jeu. Que tout le monde se rassure: ce n'était pas Morgarten. Mais les Moldaves ont démontré un culot qu'on ne leur soupçonnait pas. Ainsi, Florent Delay a été souvent mis à contribution. A la 48e, un envoi appuyé de Belous était mal cadré. Dix minutes plus tard, le portier xamaxien se faisait l'auteur d'un superbe arrêt à la suite d'un tir de Granovschii. Ce n'était pas fini. Aux environs de la 65e minute, Delay a une nouvelle fois sorti le grand jeu sur une tentative de Sergei Stroenco. Cette égalisation, Tiligul Tiraspol la voulait vraiment.

Pour sa part, Neuchâtel Xamax ne s'est pas rué sur l'offensive. Sa première alerte, le gardien remplaçant Hmaruc l'a connue à la 69e, lorsqu'une volée d'Isabella l'a obligé à se défendre. Mais à la 78e, le même Hmaruc n'a rien pu faire sur la reprise instantanée de Jeanneret. Sur cette action, on mentionnera le coup d'œil de Martinovic qui a adressé un centre millimétré à l'auteur du numéro trois.

Martin qui marque. Jeanneret itou. Gilbert Gress a dû être content. La veille de la partie, le boss avait formulé trois souhaits. Gagner, prendre garde aux blessures et éviter les avertissements. Les trois buts ont été atteints.

Que demande le peuple?

GST

«Expédition positive»

Au coup de sifflet final, Gilbert Gress et Gilbert Facchinetti dressaient un bilan positif de cette expédition en Moldavie. «Le match s'est déroulé comme je l'attendais, soulignait l'entraîneur. Les remplaçants ont été à la hauteur, même si je peux regretter notre relâchement en début de seconde période.» Le président se plaisait, lui, à relever le mérite de trois joueurs: «Boughanem et Carraciolo m'ont plu, avouait-il. Et puis, ce match était surtout important pour Martinovic.

Il a pu prendre ses marques dans l'équipe. Maintenant, il faut rentrer tout de suite et penser au match de dimanche à Carouge.» / si

Tiraspol: 1500 spectateurs.

Arbitre: M. Piller (Hon).

Buts: 11e Sandjak 0-1. 14e Luchiancicov 1-1. 28e Martin 1-2. 78e Jeanneret 1-3.

Tiligul Tiraspol: Ivanov (40e Hmaruc); S. Stroenco; Secou, Guzun, Kovalenko (60e Popescu); Gaidamasciuc, Belous, Parhomenco, Popovici; Cosse, Luchiancicov (46e Granovschii).

Neuchâtel Xamax: Delay; Cyprien; Martin, Rothenbühler; Alicarte (46e Jeanneret), Gigon, Perret (46e Isabella), Martinovic; Boughanem, Sandjak, Kunz (71e Carraciolo).

Notes: Neuchâtel Xamax sans Corminboeuf, Rueda (blessés), Friedli (avec l'équipe nationale juniors) ni Lesniak (ménagé). But de Carraciolo annulé (81e). Avertissement à Parhomenco (16e).

MAGAZINE

Jörg Müller Forte personnalité au MBAL

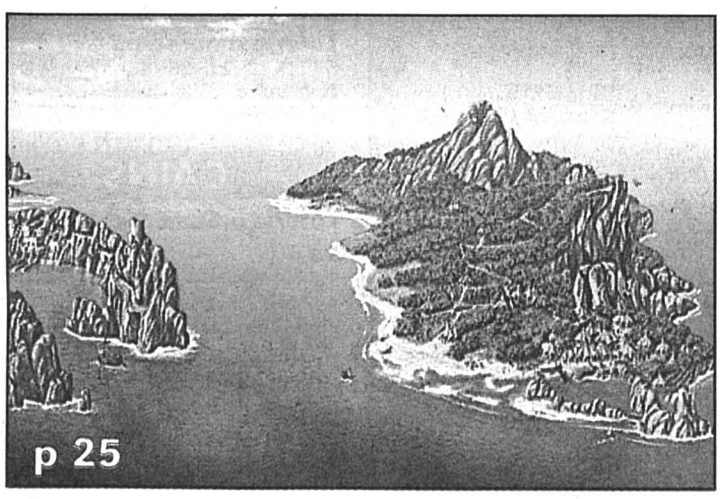

L'illustration est tout un art, que le Musée des beaux-arts du Locle (MBAL) défend en présentant, après le Neuchâtelois John Howe, le Biennois Jörg Müller. Elle soutient le texte et le met en images (ici dans «Les deux îles»). Elle peut aussi s'en passer, lorsque sa puissance narratrice devient le manifeste de la pensée.

Le livre du jour
Le modèle américain

L'Amérique se positionne comme le guide du monde. Visiblement, on n'y voit pas d'inconvénient. Mais qu'est-ce qui l'y autorise? Pourquoi le Nouveau Monde se propulse-t-il ainsi comme le seul modèle possible? D'où vient le mythe américain?

Stylisme
Un tremplin pour les jeunes créateurs suisses

p 25

Concours cartes postales

Votre journal publie chaque jour – et cela jusqu'au 16 août – l'une des cartes postales que vous nous envoyez depuis votre lieu de vacances. Un concours, doté de beaux prix, récompensera les envois les plus originaux et les plus sympas. Ainsi, un voyage d'une semaine à Majorque pour deux personnes, vol compris, reviendra au grand gagnant. Quant au deuxième prix, il consiste en deux billets d'avion pour la destination européenne de votre choix. Les moins chanceux se verront remettre des lots de consolation.

Vos cartes postales sont à envoyer aux adresses suivantes: Concours «Envoyez-nous une carte postale», L'Express, CP 561, 2002 Neuchâtel, ou L'Impartial, Rue Neuve 14, 2300 La Chaux-de-Fonds.

croisitour
Les artisans de l'évasion
wittwer voyages

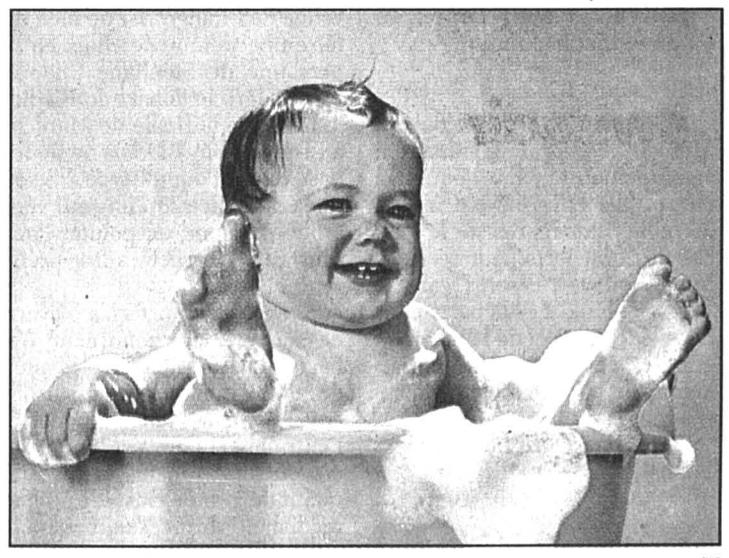

Ah, qu'on est bien quand on est dans son bain! Preuve qu'il est possible de goûter aux joies de l'été sans aller bien loin, suggère Laure Marguet, de La Chaux-de-Fonds. / réd

Football Service minimum pour Sion au Luxembourg

JEUNESSE D'ESCH - SION 0-1 (0-0)

Dans quinze jours à Tourbillon, Sion devra hausser le ton contre Galatasaray en match aller du second tour éliminatoire de la Ligue des champions. A Esch-sur-Alzette, face à une formation luxembourgeoise battue 4-0 à l'aller, les Valaisans ont assuré le service minimum grâce à un but obtenu dans les ultimes secondes.

Alberto Bigon avait laissé au repos plusieurs joueurs clefs. Seuls Milton, Eydelie et Zambaz, parmi les titulaires indiscutables, figuraient dans le «onze» de départ. Luis Milton se révéla d'ailleurs le meilleur joueur sur le terrain. La remarquable rentrée du Brésilien au poste de libéro fut sans nul doute l'enseignement majeur d'une partie au déroulement souvent languissant. Les amateurs de Jeunesse d'Esch, après avoir longtemps assuré l'essentiel du spectacle, succombèrent à la fatigue. Il y a deux ans, ils avaient réussi à tenir tête à Lugano (0-0) en Coupe UEFA. Cette fois, en dépit du grand talent de leur jeune gardien Felgen, de l'autorité du monumental libero Lamborelle et la vivacité du duo Ganser-Amodio, ils n'ont pas arraché le nul qu'ils espéraient.

Chassot en manque de compétition, Ouattara encore éprouvé par un aller retour en Afrique, l'attaque sédunoise ne fut guère incisive. Il fallut l'entrée de Grassi dans l'ultime quart d'heure pour créer le danger. C'est d'ailleurs sur un débordement et un centre en retrait de l'international que Zambaz fusilla le portier adverse (89e). Le buteur du jour n'avait pas jusque-là joué à son véritable niveau. Comme Eydelie, Zambaz parut manquer d'influx. Hodel, Lengen et Seoane dévoilèrent leurs limites actuelles dans un contexte pourtant favorable. Les deux gars de 18 ans, Quennoz et Grichting, bien guidés par Milton, répondirent à l'attente de Bigon dans leur rôle de stoppeur. Enfin, le gardien nigérian Baruwa eut quelques interventions spectaculaires. /si

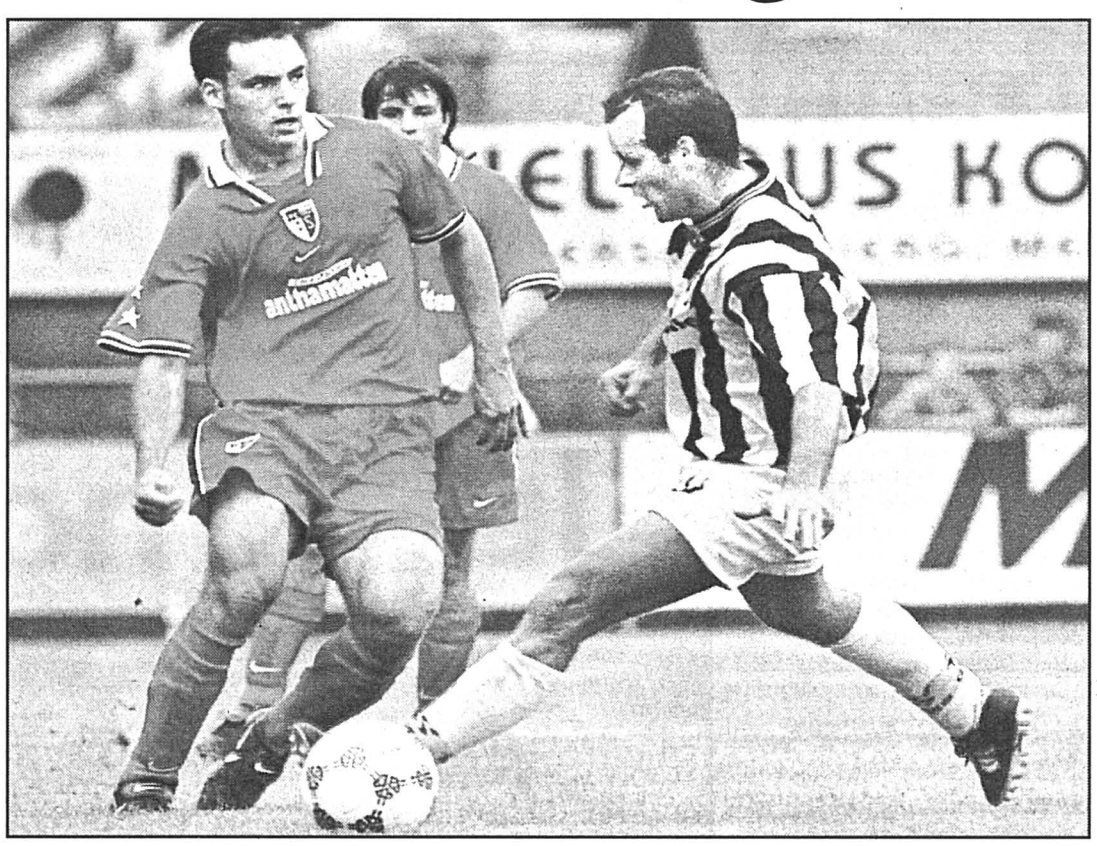

Le juniors sédunois Quennoz (à gauche) a réussi son examen de passage. photo Keystone

Ils ont dit

Alberto Bigon (entraîneur de Sion): «J'ai vu de bonnes choses. Mais, surtout, je suis très content de la performance de Milton. Les jeunes ont répondu à mon attente. Cela dit, j'aurais préféré gagner samedi contre Etoile Carouge et partager l'enjeu ici. Pour moi, maintenant, l'important c'est le match de samedi à Bâle! Galatasaray? On en parlera plus tard.»

Alex Pecqueur (entraîneur de Jeunesse d'Esch): «Hélas, au tableau d'affichage, seul le résultat prend place...Il n'est pas question de la manière. Or je crois que mon équipe a livré le match attendu. Tous les joueurs ont fait preuve de combativité. On ne s'est pas caché! Naturellement, sur l'ensemble des deux rencontres, le FC Sion mérite sa qualification». /si

Stade de la Frontière: 1600 spectateurs.
Arbitre: M. Jirku (Tch).
But: 89e Zambaz 0-1.
Sion: Baruwa; Milton; Quennoz (73e Wolf), Grichting; Zambaz, Hodel, Seoane, Eydelie, Lengen; Ouattara (75e Grassi), Chassot (67e Derivaz).
Jeunesse d'Esch: Felgen; Lamborelle; Schaack (75e Meyers), Wagner, Meylender; Ganser, Divoy, Theis, Scoto; Morocutti (75e Pace), Amodio (85e Marchione).
Notes: Sion avec Borer, Grassi, Quentin et Lonfat sur le banc des remplaçants. Jeunesse d'Esch privé de Thill, en vacances. Avertissements: 45e Grichting, 50e Chassot, 50e Lamborelle, 62e Morocutti.

Coupe UEFA Facile pour GC!

COLERAINE - GRASSHOPPER 1-6 (1-2)

Grasshopper a atteint sans peine le deuxième tour de qualification de la Coupe UEFA, où il ne sera pas tête de série au prochain tirage, demain. Une semaine après avoir battu Coleraine 3- 0, les Zurichois ont corrigé les amateurs nord-irlandais 6-1 (2-1) lors du match retour malgré l'absence de six titulaires.

La différence de classe entre les deux équipes était tellement évidente que les Irlandais ont représenté un aimable partenaire d'entraînement pour la troupe à Christian Gross. Magnin et Ahinful en première mi-temps, ainsi que Tikva, Yakin et deux(!) autogoals en seconde période ont permis à Grasshopper de fêter un large succès devant... 771 spectateurs dans le stade de province du «Showgrounds». O'Dowd, d'un tir des 25 mètres dans la lucarne, avait permis aux Irlandais d'égaliser à la 23e minute. Walker, qui s'est croisé les bras pratiquement tout le match, n'a rien pu faire sur le tir du demi de Coleraine. Coleraine a pris trop peu de risques pour que Grasshopper soit véirtablement jugé sur ce match. Malgré les absents, les Zurichois n'ont jamais craint leur modeste adversaire. Devant le déroulement de la partie, Christian Gross a sorti Esposito à la mi-temps et Moldovan et Magnin à l'heure de jeu pour les ménager.

Showgrounds: 771 spectateurs.
Arbitre: Dubinskas (Lit).
Buts: 14e Magnin 0-1. 23e O'Dowd 1-1. 34e Ahinful 1-2. 50e Sammy Shiels (autogoal) 1-3. 63e Tikva 1-4. 64e Yakin 1-5. 83. Aspinall (autogoal) 1-6.
Coleraine: Lamont; Gaston (46e Clanachan), Young, Aspinall; McAuley, O'Dowd, McAllister (18e McKeever), McCallin, Brunton; McCallan, Sammy Shiels (84e Shipp).
Grasshopper: Walker; Haas, Mazzarelli, Smiljanic, Christ; Magnin (65e Cabanas), Ahinful, Esposito (46e Tikva), Thüler; Moldovan (60e Hakan Yakin), Subiat.
Notes: Grasshopper sans Zuberbühler, Gren, Gämperle, Vogel, Comisetti et Türkyilmaz (blessés), Kavelachvili et Nemsadse (pas encore qualifiés). Première apparition pour le junior Riccardo Cabanas (16 ans). Coleraine sans O'Hare (blessé). /si

Intertoto Allez France!

Les équipes françaises ont réussi un carton plein à l'issue du 2e tour retour de la Coupe UEFA-Intertoto. Aussi bien Auxerre, malgré une défaite 4-1 à Moscou face au Torpedo, que Montpellier, victorieux 1-0 devant Cologne, que Lyon, vainqueur 2-0 d'Istanbulspor en dépit de l'expulsion de Job dès la 20e minute, et Bastia, qui a tenu en échec Hambourg (1-1) au terme des prolongations, se sont qualifiés pour le troisième tour au terme duquel les vainqueurs disputeront le premier tour de la Coupe de l'UEFA.Les deux autres équipes qualifiées sont les Suédois de Halmstad et les Allemands de Duisbourg, qui ont éliminé respectivement Nijni-Novgorod et Dynamo Moscou. Les confrontations du troisième tour: Auxerre - Duisbourg, Halmstad - Bastia, Lyon - Montpellier. /si

Allemagne Tous contre le champion Bayern!

Un chiffre d'affaires espéré de 630 millions de marks, soit 80% de plus qu'il y a trois ans, ou 75 millions de marks déjà encaissés avec la seule vente des abonnements: ces deux chiffres illustrent bien l'engouement extraordinaire suscité par la Bundesliga qui frappera les trois coups de sa 35e saison demain.

Champion en titre, le Bayern Munich de Giovanni Trapattoni sera une nouvelle fois l'équipe à battre. Les Bavarois ont investi 25 millions de marks sur le marché des transferts pour recruter quatre joueurs: Elber, Lizarazu, Tarnat et Fink. Les départs pour l'Italie de Ziege et de Klinsmann ont été, aux yeux de Franz Beckenbauer, parfaitement compensés.

Borussia Dortmund, Bayer Leverkusen et le VfB Stuttgart seront les trois principaux rivaux de Bayern. A Dortmund, une page s'est tournée après le sacre en Ligue des champions avec la décision d'Ottmar Hitzfeld de quitter ses fonctions d'entraîneur. Hitzfeld, qui est aujourd'hui directeur sportif, a cédé sa place à Nevio Scala. La venue de l'Italien risque bien de faire une victime de choix en la personne de Stéphane Chapuisat. Malgré le départ de Riedle, le héros de la finale de Munich, à Liverpool, le Vaudois ne figure pas dans l'équipe-type. Scala n'entend placer qu'un seul véritable attaquant en pointe. Pour l'instant, Herrlich a sa préférence.

Malgré le transfert à Bayern de son meilleur marqueur (Elber), Stuttgart nourrit les plus grandes ambitions cette saison. Avec le Nigérian Akpoborie, l'entraîneur Löw est persuadé d'avoir mis la main sur un attaquant de grande classe. En ligne médiane, Murat Yakin est appelé à tenir un rôle d'importance. Seulement, le transfuge de Grasshopper a été blessé pendant dix jours lors de la préparation. Il a fait ses débuts samedi lors de la finale de la Coupe de la ligue, perdue 2-0 contre Bayern.

Deuxième la saison passée, Bayer Leverkusen misera sur deux nouveaux Brésiliens pour remporter le premier titre de son histoire. Paulo Rink et Emerson devront faire oublier Paulo Sergio, parti à la Roma. Le tranchant de Kirtsen à la pointe de l'attaque sera le point fort de l'entraîneur le plus médiatique de la Bundesliga, Christoph Daum.

Bochum, Schalke 04 le surprenant vainqueur de la Coupe de l'UEFA, Karlsruhe, le Werder Brême de Raphaël Wicky, le Munich 1860 de Marco Walker et Borussia Mönchengladbach peuvent tous viser une place en Coupe de l'UEFA. Enfin, le néopromu Kaiserslautern de Ciriaco Sforza, qui débutera à Munich samedi contre Bayern, limitera dans un premier temps son ambition au maintien. Sforza, transféré comme Yakin pour 5,5 millions de francs, est l'un des 145 étrangers au bénéfice d'un contrat cette saison en Bundesliga. /si

BANCO JASS

♥ 7, V ♦ 7, 8, 10, V, R
♣ 9, 10, R ♠ 8, A

LIGUE DES CHAMPIONS, premier tour qualificatif

	Retour	Aller
Dinamo Tbilissi (Géo) - Crusaders Belfast (IdN)	5-1 (3-0)	3-1
Mozyr (Blr) - Constructorul Chisinau (Mol)	2-1 (1-1)	1-1
Skonto Riga (Let) - FC La Vallette (Mal)	1-1 (1-1)	0-1
Kareda Siauliai (Lit) - **Famagusta (Chy)**	1-1 (1-1)	0-3
Jazz Pori (Fin) - Lantana Tallin (Est)	1-0 (0-0)	2-0
Beitar Jerusalem (Isr) - Sileks Kratovo (Mac)	3-0 (2-0)	0-1
Jeunesse Esch (Lux) - **SION**	0-1 (0-0)	0-4
CSKA Sofia (Bul) - **Steaua Bucarest (Rou)**	0-2 (0-1)	3-3
Croatia Zagreb (Cro) - Partizan Belgrade (Rfy)	5-0 (4-0)	0-1
Branik Maribor (Slo) - Derry City (Eire)	1-0 (0-0)	2-0
Barry Town (Pdg) - **Dinamo Kiev (Ukr)**	0-4 (0-0	0-2
MTK Budapest (Hon) - Pjunik Erevan (Arm)	4-3 (2-0)	2-0
Widzew Lodz (Pol) - Neftchi Baku (Aze)	8-0 (5-0)	2-0
Akranes (Isl) - FC Kosice (Slq)	Demain	0-3
Glasgow Rangers (Eco) - GI Gotu (Fér)	6-0 (2-0)	5-0

COUPE DE L'UEFA, premier tour qualificatif

Ferencvaros (Hon) - Bohemians Dublin (Eire)	5-0 (1-0)	1-0
Hajduk Split (Cro) - Grevenmacher (Lux)	2-0 (0-0)	4-1
Celtic Glasgow (Eco) - Inter Cardiff (PdG)	5-0 (3-0)	3-0
Karabach Agdam (Aze) - **Jablonec (Tch)**	0-3 (0-0)	0-5
FC Erevan (Arm) - **Dniepropetrovsk (Ukr)**	0-2 (0-1)	1-6
Kolcheti Poti (Géo) - **Dinamo Minsk ((Blr)**	2-1 (1-1)	0-1
Dinamo Bucarest (Rou) - **KR Reykjavik (Isl)**	1-2 (0-2)	0-2
Tiligul Tiraspol (Mol) - **NEUCHÂTEL XAMAX**	1-3 (1-2)	0-7
Poltova (Ukr) - Daugava Riga (Let)	2-1 (1-0)	3-1
Otelul Galati (Rou) - **Nova Gorica (Slq)**	4-2 (2-0)	0-2
Bobby Brno (Tch) - Inkaras Kaunas (Lit)	6-1 (3-1)	1-3
Flora Tallinn (Est) - **Petach Tikvah (Isr)**	1-2 (1-0)	0-1
Podeba Prilep (Mac) - **Odra Wodzislaw (Pol)**	2-1 (0-1)	0-3
Appolon Limassol (Chy) - MyPa Anjalankoski (Fin)	3-0 (0-0)	1-1
Viking Stavanger (No) - Vojvodina (Rfy)	0-2 (t. b.)	2-0
Neftochimik Bourgas (Bul) - **Brann Bergen (No)**	3-2 (2-0)	1-2
Spartak Trnava (Tch) - Birkirkara (Mal)	3-1 (2-0)	1-0
KI Klaksvik (Fér) - **Ujpest Dozsa Budapest (Hon)**	2-3 (1-1)	0-6
FC Coleraine (IdN) - **GRASSHOPPER**	1-6 (1-2)	0-3
Dundee United (Eco) - Principat Andorra (And)	9-0 (5-0)	8-0

Les équipes en caractère gras sont qualifiées.
Tirage au sort du deuxième tour qualificatif demain à Genève.

Athlétisme
Dopage: peine réduite?

La réduction de quatre à deux ans de la première suspension pour dopage restait le sujet brûlant à l'issue de la première journée de travail du Congrès de la Fédération internationale (IAAF), à Athènes, consacrée à des propositions techniques (poids du javelot, mesures plus précises pour les lancers longs, etc.) et durant laquelle fut évoquée l'idée de Mondiaux cadets.

L'usage de produits dopants entraîne actuellement une suspension de quatre ans, avant la suspension à vie, celle pour les stimulants passant graduellement de trois mois à deux ans, puis à vie. Cette réduction, qui fut rejetée en 1993 et 95, est présentée cette fois avec le soutien unanime de tous les membres du conseil et sera mise à l'épreuve du Congrès. «C'est une question de justice. L'IAAF ne peut forcer les règles nationales des pays et il se trouve que certains n'acceptent pas une peine supérieure à deux ans, comme en Allemagne, ou trois ans comme en France», rappelait Istvan Gyulai, secrétaire général du conseil.

«C'est très important que les deux ans soient acceptés car nous perdons de l'argent dans ces batailles juridiques», insistait pour sa part Helmut Digel, membre allemand du conseil. Cela nous permettra de consacrer plus d'argent aux contrôles hors compétition». «Si le changement est accepté, je pense que la nouvelle règle sera applicable immédiatement et avec effet rétroactif», précisait I. Gyulai.

Dans le cas des stimulants, le conseil a proposé de remplacer les trois mois de suspension, première peine, par un avertissement public. /si

BRÈVES

Football Le FCC à l'entraînement

La Chaux-de-Fonds a gagné 2-1 (1-0) en match amical hier soir à Noiraigue, grâce à des buts de Pittet (36e) et Indino (84e). Stevic avait égalisé pour Noiraigue à la 75e. /réd.

Real à Lausanne

Real Madrid a battu Lausanne 3-1 (1-0) hier à la Pontaise, devant 5100 spectateurs. Mijatovic (45e), Suker (55e) et Guti (63e) ont signé les réussites madrilènes. Thurre a marqué le but vaudois à la 87e. /si

Motocyclisme
Un adolescent en piste

Marco Melandri, un adolescent italien de 15 ans, fera ses débuts en championnat du monde de vitesse (125 cc), le 31 août au Grand Prix de la République tchèque, sur le circuit de Brno. Melandri pilotera une Honda d'usine. Le garçon, qui a signé un contrat de trois ans avec Honda. /si

JEUX

Loterie à numéros
5 - 11 - 19 - 21 - 33 - 45
Numéro complémentaire: 12
Joker: 076.102

GAINS

Loterie à numéros

1 x 6	Fr.3.270.924,80
1 x 5 + cpl	Fr. 312'752,90
265 x 5	Fr. 2'458,90
10.828 x 4	Fr. 50.-
161.697 x 3	Fr. 6.-

Somme approximative au premier rang du prochain concours: Fr. 900.000 .-

Joker

4 x 5	Fr. 10'000.-
35 x 4	Fr. 1'000.-
329 x 3	Fr. 100.-
3836 x 2	Fr. 10.-

Le maximum de 6 chiffres n'a pas été réussi. Somme approximative au premier rang du prochain concours: Fr. 600.000.-

Athlétisme La recrue Bucher est bonne pour Athènes

Il n'a l'air de rien, comme ça, André Bucher. Mais ne vous y trompez pas: s'il ne paie pas de mine, contrairement à certains autres athlètes plus costauds, plus baraqués, le jeune et longiligne Lucernois de 20 ans (1,85 m pour 73 kg) est un tout solide. Depuis l'an dernier, il est même l'athlète masculin suisse No 1, tout simplement. Aux championnats du monde d'Athènes, Bucher, pardon, la recrue Bucher courra le 800 mètres. Avec une petite chance d'atteindre les demi-finales, comme l'an dernier à Atlanta.

Alexandre Lachat

«Je suis entré à l'école de recrues le 14 juillet dernier à Aarau, chez les fusiliers», nous a expliqué André Bucher samedi dernier à Bâle, lors des championnats de Suisse. Et le très sympathique champion national du 800 m de poursuivre, avec son immense sourire: «En fait, j'ai touché mon matériel, c'est tout. L'après-midi du 16, j'étais déjà libéré, afin que je puisse préparer sereinement les championnats du monde. Je ne rentrerai en service que le 14 août, au lendemain du meeting de Zurich. Oui, j'ai vraiment de la chance!»

THE IAAF WORLD CHAMPIONSHIPS ATHENS'97 © IAAF '96 TM

Un bel été

Tout roule pour l'instant comme sur des roulettes en cette année 1997 pour Bucher. Il y a tout juste un mois, l'étudiant de Neudorf passait avec succès ses examens finaux d'instituteur à l'école normale de Hitzkirch, ceci trois semaines après avoir abaissé son record personnel du 800 m à 1'45''62 lors du meeting de Nuremberg et deux semaines avant d'enlever la médaille d'argent des championnats d'Europe Espoirs de Turku, en Finlande.

Le record de Suisse, détenu en 1'45''24 depuis 1991 par Markus Trinkler? Il n'en fait pas une fixation. «Il tombera bien un jour ou l'autre, lance-t-il, serein. Ce n'est pas un but en soi.»

Car, pour le vice-champion du monde junior 1994 du 1500 m, le prochain objectif s'appelle désormais Athènes. «Mon but est simple, poursuit-il: je veux arriver en demi-finale. Sur la base de mes temps réalisés cette saison, je crois que c'est réaliste. L'idéal, pour moi, serait que les courses dans lesquelles je me retrouverai soient rapides et non pas tactiques, car je suis avant tout un coureur de train. La chaleur? Je ne m'en fais pas trop. Il fera chaud pour tout le monde et, à Athènes, le climat est sec et non pas humide, comme l'an passé à Atlanta. C'est préférable.»

Sydney, objectif suprême

Athènes ne devrait toutefois constituer qu'une simple étape dans la carrière de cet ancien gymnaste de jeux nationaux de la TV Neudorf licencié depuis toujours, côté athlétique, au club de Beromünster. En parfaite symbiose avec son fidèle entraîneur, Andreas Vögtli, il estime qu'il devrait atteindre l'apogée de son potentiel physique en l'an 2000, aux Jeux de Sydney. «J'aurai alors 24 ans, lance celui qui est né le 19 octobre 1976. Le bel âge pour le 800 mètres. Oui, Sydney, c'est vraiment le grand objectif, à long terme.» Et ceci même si le jeune Lucernois n'aura que 28 ans en 2004...

Pour l'heure, André Bucher est appelé à se frotter aux Kipketer, Rodal et autres Konchellaz, c'est-à-dire à la crème des crèmes du 800 m mondial. Au stade olympique d'Athènes, les séries sont programmées lundi matin à 9 h, les quarts de finale mardi à 17 h, les demi-finales mercredi à 18 h 10, la finale vendredi à 18 h 40.

Bucher, dont la modestie, la clairvoyance et l'intelligence n'ont d'égaux que le potentiel et le talent, a sans doute un bon coup à jouer au pied de l'Acropole, juste avant d'aller s'annoncer rentrant à son commandant, à l'école de recrues de fusiliers d'Aarau. Rompez! **ALA**

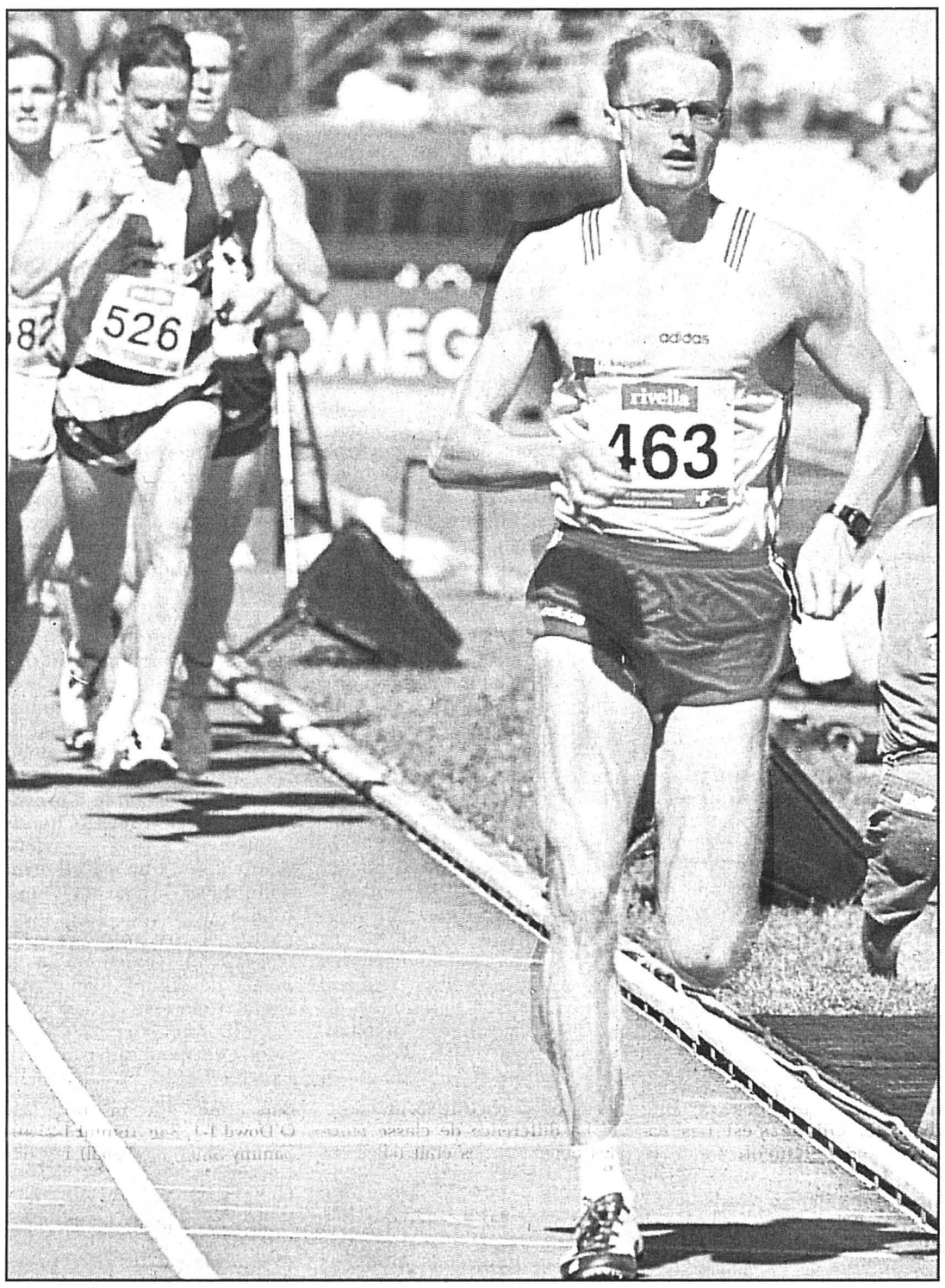

Champion de Suisse du 800 mètres, le Lucernois André Bucher peut viser une place en demi-finales à Athènes. photo Keystone

«On me laisse tranquille»

Les carrières d'André Bucher et d'Anita Weyermann suivent des chemins quasi parallèles: deux médailles d'argent pour lui, une d'or et une d'argent pour elle aux Mondiaux juniors 1994 à Lisbonne et aux Européens juniors 1995 à Nyiregyhaza, en Hongrie.

Pourtant, c'est avant tout à la petite Bernoise, d'une année la cadette de Bucher, que la presse helvétique s'intéresse. «Ça ne me dérange pas du tout, sourit l'intéressé. Au contraire. Au moins, on me laisse tranquille et je peux gérer mon temps le mieux possible, contrairement à Anita qui est sans cesse sollicitée.»

ALA

L'horaire des finales

Samedi 2 août

18 h 05: 20 km marche messieurs. **18 h 10:** lancer du poids messieurs.

Dimanche 3 août

7 h à 20 h 15: première journée de l'heptathlon dames. **16 h 30:** lancer du marteau messieurs. **20 h 35:** 100 m dames. **20 h 50:** 100 m messieurs.

Lundi 4 août

7 h 10 à 20 h 30: seconde journée de l'heptathlon dames. **18 h 30:** triple saut dames. **19 h 05:** 400 m dames. **20 h 10:** 400 m haies messieurs.

Mardi 5 août

7 h à 19 h 40: première journée du décathlon messieurs. **17 h 40:** lancer du javelot messieurs. **18 h:** saut en longueur messieurs. **18 h 40:** 1500 m dames. **18 h 55:** 10.000 m dames. **20 h 05:** 400 m messieurs.

Mercredi 6 août

7 h à 20 h 15: seconde journée du décathlon messieurs. **17 h 10:** saut en hauteur messieurs. **18 h 30:** 3000 m steeple messieurs. **19 h 15:** 1500 m messieurs. **19 h 35:** 10.000 m messieurs.

Jeudi 7 août

6 h: 50 km marche messieurs. **17 h:** 10 km marche dames. **17 h 10:** lancer du disque dames. **17 h 30:** lancer du poids dames. **20 h 15:** 110 m haies messieurs.

Vendredi 8 août

17 h 45: triple saut messieurs. **18 h 05:** 200 m dames. **18 h 20:** 200 m messieurs. **18 h 40:** 800 m messieurs. **19 h:** 400 m haies dames.

Samedi 9 août

7 h 05: marathon dames. **17 h 10:** 800 m dames. **17 h 25:** saut en longueur dames. **18 h 10:** lancer du javelot dames. **19 h 15:** 5000 m dames. **20 h 05:** 4 x 100 m dames.

Dimanche 10 août

7 h 05: marathon messieurs. **16 h 30:** saut à la perche messieurs. **17 h:** saut en hauteur dames. **17 h 30:** lancer du disque messieurs. **18 h 25:** 5000 m messieurs. **18 h 55:** 4 x 100 m messieurs. **19 h 15:** 4 x 400 m dames. **19 h 35:** 100 m haies dames. **19 h 50:** 4 x 400 m messieurs.

L'horaire est donné en heure suisse (la Grèce a une heure d'avance sur nous). /réd.

Suisses Petite délégation, très minces espoirs

Rêveurs s'abstenir. A moins d'une surprise monumentale, la délégation suisse rentrera bredouille des 6es championnats du monde, qui vont s'ouvrir demain soir à Athènes. Avec seulement dix athlètes retenus (dont six seront au départ d'épreuves individuelles), la sélection helvétique est même la plus mince de tous les temps: ils étaient 15 en 1983 à Helsinki, 18 en 1987 à Rome et en 1991 à Tokyo, 21 en 1993 à Stuttgart, 17 en 1995 à Göteborg.

«L'an dernier, avec 23 qualifiés pour les Jeux d'Atlanta, l'athlétisme de notre pays était surreprésenté, admet Peter Schläpfer, le chef du sport d'élite de la Fédération suisse (FSA). Cette fois-ci, la délégation peut paraître trop peu nombreuse, notamment en regard des mauvaises conditions atmosphériques rencontrées durant la période de qualification. Elle n'en illustre pas moins la valeur de notre athlétisme dans le concert international. Le mauvais temps n'explique en effet pas tout.»

La revue d'effectif

Julie Baumann (33 ans, LC Zurich, 100 m haies): une véritable bête de championnat... qui s'essouffle tout de même gentiment, en raison de l'âge et des blessures. Toujours présente le jour J, elle peut à nouveau descendre sous les 13 secondes et rêver d'une demi-finale, le dimanche 10 août.

A 33 ans, Julie Baumann rêve encore d'exploit. photo Keystone

Franziska Rochat-Moser (31 ans, ST Berne, marathon): devrait parfaitement pouvoir s'exprimer sur le parcours difficile entre Marathon et Athènes, le samedi 9 août. Savoir si elle supportera l'immense chaleur est un autre problème. Une place dans les 20 premières répondrait à la logique.

Anita Weyermann (19 ans, GG Berne, 1500 m): le plus sûr espoir du camp suisse. La petite Bernoise détient la sixième performance mondiale de l'année sur 1500 m (4'04''85). Elle entrera en lice samedi matin déjà, à 8 heures. Sa classe peut lui permettre d'arriver en finale, son manque de vitesse terminale lui interdit tout espoir de podium.

André Bucher (20 ans, LR Beromünster, 800 m): le garçon est doué et intelligent, mais manque cruellement, comme Anita Weyermann, de vitesse terminale. Les demi-finales, programmées mercredi, constituent pour lui un objectif ambitieux mais réaliste.

Philipp Huber (23 ans, LC Turicum Zurich, décathlon): le quatrième Suisse à plus de 8000 points (8017 le 1er juin à Götzis) n'imitera pas le Bâlois Niklaus (5e en 1983 à Helsinki), mais peut espérer prendre place dans les quinze premiers, mercredi soir.

Mathias Rusterholz (26 ans, TV Herisau, 400 m): avec un chrono moyen de 45''80 cette saison, n'a pas encore retrouvé sa forme de 1995 ou de 1996. La concurrence s'annonce impitoyable sur le tour de piste, dès dimanche matin. Atteindra sans doute les quarts de finale, mais pas les demi-finales.

Relais 4 x 400 m: composé de Rusterholz, Laurent Clerc (25 ans, Stade Genève), Marcel Schelbert (21 ans, LC Zurich), Kevin Widmer (26 ans, Stade Genève) et du remplaçant Alain Rohr (25 ans, TV Länggasse Berne). Un seul objectif: le record de Suisse (3'03''91). Une qualification pour la finale relève de l'utopie.

ALA

NATATION

Chad Carvin le «miraculé»

Le «come back» de Chad Carvin à l'occasion des championnats des Etats-Unis, à Nashville (Tennessee), est de plus en plus impressionnant: lors de la 4e journée, il a décroché sa troisième médaille d'or en remportant le 400 m libre en 3'50''13, un temps de valeur mondiale.

Carvin a souffert longtemps d'une faiblesse du muscle cardiaque qui a, par moments, mis sa vie en danger. Trois mois avant les «trials» américains pour les Jeux olympiques d'Atlanta, le nageur a entamé une hospitalisation qui a duré 90 jours et a été suivie d'une convalescence à l'issue incertaine.

Champion olympique à Atlanta sur 400 m 4 nages, Tom Dolan n'a pris que la 8e place de la finale du 400 m libre, en 4'01''76. Agée de 15 ans seulement, Jenna Street a enlevé le 200 m brasse en 2'28''97, pour s'adjuger son premier titre national. Amanda Beard, deuxième aux Jeux sur 100 et 200 m brasse, a pris un décevant 5e rang sur la plus longue distance, en 2'31''94. Absente de la finale du 100 m, elle ne pourra prendre part aux Mondiaux de Perth en janvier prochain. /si

VTT Buttes-La Robella accueille les «Suisses» durant trois jours

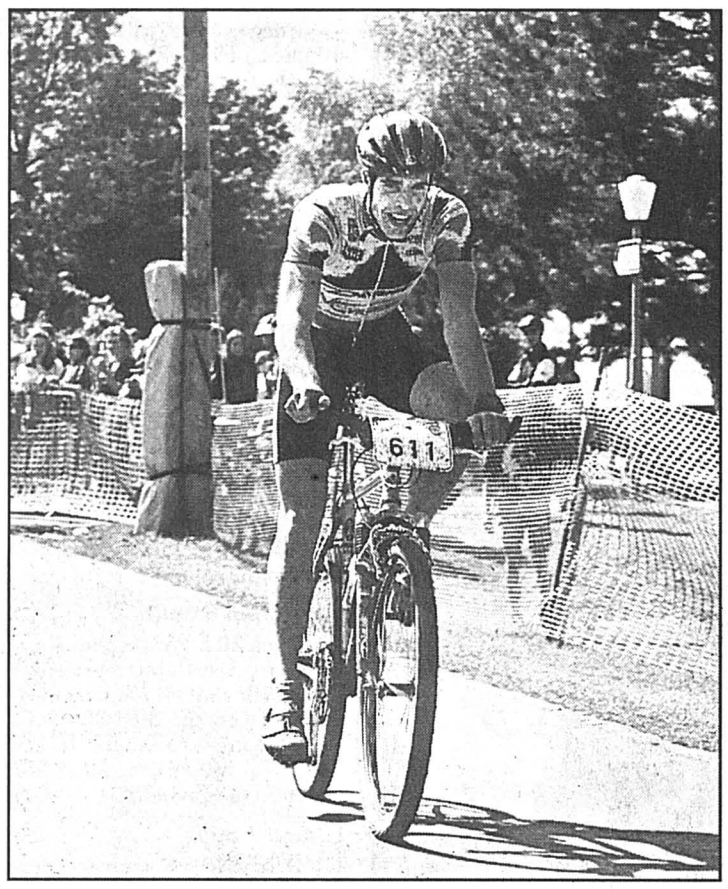

Vainqueur de deux manches de la Coupe neuchâteloise cette année, Laurent Reuche se frottera à l'élite nationale, demain à Buttes. photo Galley

Pour la première fois de leur histoire, les championnats de Suisse de VTT se dérouleront sur un même site et durant un week-end prolongé. Une première qui se déroulera à Buttes/La Robella dès demain. Une occasion unique pour découvrir de plus près l'élite nationale d'un sport de plus en plus en vogue.

Fabrice Zwahlen

Le Val-de-Travers devrait accueillir trois jours durant quelque 1200 à 1500 coureurs. Ces adeptes du VTT s'aligneront lors d'épreuves de descentes et de cross-country. Séparés sur deux sites bien distincts jusqu'alors, descendeurs et habitués des efforts de longue haleine, disputeront leur respective joute nationale au même endroit. Une gageure qui aura coûté, au comité d'organisation présidé par Frédy Kuntz, quelque 100'000 francs. A noter que cette manifestation s'inscrit dans le cadre des festivités du 1er Août régional, qui ont également lieu à Buttes.

La journée inaugurale de ce triptyque vallonnier sera réservée au cross-country. Le point d'orgue de demain sera sans conteste le départ des élites fixé à 15 h 15. Thomas Frischknecht détenteur du titre et vice-champion olympique, Beat Wabel, troisième des Européens de Silkeborg (Danemark) dimanche dernier, Marcel Heller, jeune espoir suisse déjà sacré champion national en 1995 et vainqueur de la MegaBike cette année, ou encore Lukas Stöckli et Reto Wysseier, deux habitués des manches de la Coupe du monde, se sont tous donnés rendez-vous au Val-de-Travers pour une course au tricot national qui s'annonce particulièrement indécise et spectaculaire.

Sahli gonflé à bloc

Les 600 coureurs attendus pour cette épreuve se mesureront sur un parcours long de huit kilomètres particulièrement sélectif, physique et voire boueux par endroits, composé de montées abruptes, de descentes techniques et de quelques zones de récupération. L'arrivée sera située à proximité immédiate du départ du télésiège.

Parmi les nombreux vététistes inscrits à ces championnats de Suisse 1997 ne figurent pas moins de vingt Neuchâtelois. Dix-huit d'entre eux participeront à l'épreuve de cross-country. A domicile, les meilleurs vététistes du canton tenteront de se mettre en évidence sur un parcours qu'ils ont pour la plupart reconnu à plusieurs reprises. Quatrième l'an dernier à Moutier, Thierry Schulthess s'est fixé comme objectif une place parmi le quintette de tête de la catégorie Masters. Chez les dames, si la victoire semble d'ores et déjà acquise pour Chantal Daucourt, tant Arlette Schneider que Catherine Schulthess peuvent prétendre décrocher une place parmi les dix premières. Un classement également à la portée de Philippe Pelot chez les amateurs-élites.

La bonne surprise de ce week-end pourrait venir de Fabrice Sahli. Le citoyen du Mont-de-Buttes s'est préparé tout spécialement pour cette épreuve, effectuant même l'impasse sur la Trans-Neuchâteloise. Son objectif? Une place parmi les vingt premiers chez les espoirs avant d'entamer la dernière partie de la saison avec une idée fixe en tête: remporter la Coupe neuchâteloise.

Dans cette même catégorie espoirs (moins de 23 ans), on suivra d'œil attentif la performance de Laurent Reuche, le meilleur Neuchâtelois cette saison et Stéphane Benoît, deux vététistes capables, tout comme Fabrice Sahli, de figurer dans le premier tiers du classement.

Populaires pas oubliés

Les épreuves de cross-country de demain seront suivies par les entraînements de descentes samedi, avant les finales proprement dites qui se dérouleront sur deux manches, dimanche. Cette discipline spectaculaire aura pour cadre le superbe parcours de la Carabosse. La célèbre piste de descente du Vallon, longue de 3,2 km pour une dénivellation totale de 570 mètres et une pente moyenne de 18%, devrait convenir à merveille aux plus intrépides vététistes inscrits à ces joutes helvétiques. Seuls deux funambules neuchâtelois s'aligneront au départ de cette épreuve, soit David Da Pieve et Sébastien Dassi.

L'an dernier, la Carabosse avait déjà accueilli une manche de la Magura Swiss Cup de descente, une épreuve remportée par Michel Joseph (Grandson). Le Vaudois sera le grand favori de ces Nationaux version neuchâtelois. A noter que Buttes accueillera une nouvelle manche de la Magura Swiss Cup, le week-end prochain.

Les populaires ne seront pas non plus oubliés sur les hauteurs de Buttes. Samedi, soit 24 heures après les élites, une épreuve de cross-country ouverte à tous se déroulera sur le parcours des championnats de Suisse. Inscriptions encore possible sur place. Une excellente initiative qui devrait permettre aux amateurs et aux professionnels de se côtoyer allègrement lors de ce grand rendez-vous estival. **FAZ**

Les vingt Neuchâtelois

Cross-country

Hommes. Amateurs et élites: Cédric Beaubiat (Areuse), Christophe Niederhauser (Le Landeron), Philippe Pelot (La Chaux-de-Fonds), Olivier Rümbeli (La Chaux-de-Fonds) et Patrick Schneider (Sauges).

Masters: Thierry Schulthess (La Sagne).

Espoirs (moins de 23 ans): Stéphane Benoît (La Neuveville), Pierre Berberat (La Chaux-de-Fonds), Stéphane Colin (Fontaines), Laurent Reuche (La Chaux-de-Fonds), Patrick Reusser (La Chaux-de-Fonds) et Fabrice Sahli (Mont-de-Buttes).

Juniors: Julien Girard (Colombier) et Valentin Girard (Colombier).

Dames: Arlette Schneider (Sauges) et Catherine Schulthess (La Sagne).

Juniors: Pascaline Reusser (La Chaux-de-Fonds).

Descente

Hommes. Amateurs et élites: David Da Pieve (La Chaux-de-Fonds) et Sébastien Dassi (Neuchâtel).

Le programme

Demain

Cross-country licenciés
08.30 Juniors hommes (32 km)
08.35 Masters hommes (32 km)
10.45 Hommes, moins de 23 ans (40 km)
13.00 Dames (32 km)
13.01 Juniors dames (24 km)
15.15 Amateurs et élites hommes (48 km)

Samedi

Cross-country «fun»
09.00 Hommes (32 km)
09.05 Masters hommes (32 km)
09.10 Juniors (24 km)
09.15 Dames (24 km)

Descente
09.00 Reconnaissance
15.00 Entraînements

Dimanche

Descente
08.00 Reconnaissance
10.00 Première manche toutes catégories
15.30 Deuxième manche toutes catégories

OÙ ET QUAND

Athlétisme

Course à pied
Les Tchérattes, samedi 2 août, course populaires sur les distances de 9 et de 21,9 km., à Epauvillers (JU)

Football

Neuchâtel Xamax Espoirs - Sion Espoirs
Coupe de Suisse des Espoirs, samedi 2 août, 14 h 30 à Pierre-à-Bot.

La Chaux-de-Fonds - Saint-Blaise
Match amical, samedi 2 août, 18 h à La Charrière

Noiraigue - Colombier
Match amical, samedi 2 août, 15 h au Centre sportif.

Hippisme

Concours national de Tramelan
R, M, S, promotions CH, jeudi 31 juillet dès 8 h 30, vendredi 1er août dès 10 h, samedi 2 août dès 9 h et dimanche 3 août dès 9 h aux Reussilles.

VTT

Championnats de Suisse
Elites et populaires, descente et cross-country, vendredi 1er août dès 8 h 30, samedi 2 août, dès 9 h et dimanche 3 août, dès 9 h à Buttes.

Cyclisme A travers Lausanne et la «Rominger» au menu

Avec A Travers Lausanne ce soir et la Rominger Classic demain 1er août, la Suisse romande aura également sa part dans la tournée des critériums d'après-Tour de France. Contrairement à l'année précédente cependant, Jan Ullrich ne sera pas de la partie. Marco Pantani, le double vainqueur d'étape à L'Alpe-d'Huez et à Morzine, troisième du classement final, sera engagé dans les deux épreuves, alors que Richard Virenque, installé depuis quelques mois à Versoix, est annoncé pour A Travers Lausanne.

A Travers Lausanne avait connu dix éditions entre 1940 et 1949 et quatorze autres entre 1967 et 1980. L'épreuve, qui a ressuscité l'an passé, vivra donc sa 26e édition ce soir. Le parcours empruntera, contrairement à l'an dernier, le fameux Petit-Chêne, cette montée pavée reliant la place de la Gare à St-François. Un morceau de résistance exceptionnel, long de 400 m à 13% de pente. Peu après, de la place de la Palud à la Mercerie, on battra les records de pente avec une pointe à 23%!

Du Musée olympique jusqu'à Sauvabelin, où un écran géant devrait être installé, le tracé se voit raccourci de 9 à 6,850 km.

Adieux de Rominger

Pour Rominger, vainqueur l'an dernier, il s'agira des adieux helvétiques à la compétition à l'âge de 36 ans. Le spectacle sera gratuit. A la fin du mois d'octobre 1996, par un matin frisquet, pas moins de 25.000 spectateurs avaient été recensés. En pleine saison estivale, les organisateurs (président du comité d'organisation: Bernard Métraux; vice-président: Willy Schweizer) en espèrent évidemment bien davantage encore.

Entre les deux manches (18 h et 20 h), des courses, en ligne celles-ci, de juniors et de «masters» seront intercalées, alors qu'en fin d'après-midi, un pro-am contre la montre par équipes ouvrira le bal, en bordure du lac, sur un parcours plat, avec 18 équipes mixtes (1 pro et 6 dilettantes par équipe).

Le souvenir de Grass

Le lendemain, neuf des pros engagés se retrouveront avec quelque 3500 fans de la petite-reine pour la quatrième édition de la Rominger Classic entre Vevey et Crans-Montana. Tony Rominger, Miguel Indurain et Pascal Richard sont les trois premiers lauréats de la Rominger Classic. La première édition avait été remportée par le «maître» lui-même, qui avait laissé Pascal Richard à 12 secondes et Claudio Chiappucci à 19''. C'est Miguel Indurain qui avait succédé au Suisse, laissant Alex Zülle à 28 secondes et Laurent Dufaux à 29''. 94e à 19'20'' en 1995, Pascal Richard avait préféré effectuer la montée en compagnie de ses potes.

Mais le Vaudois s'était aligné déterminé, l'an passé, battant au sprint son dernier compagnon d'échappée, l'Italien Andrea Tafi, alors que Beat Zberg avait pris la troisième place à 38 secondes. Le meilleur des «populaires» avait été, une fois encore, l'amateur loclois Frédéric Grass (19 ans), excellent dixième, qui s'était payé le luxe de lâcher sur la fin Evgueni Berzin (Rus), Laurent Brochard (Fr), Markus Zberg (S), Pascal Hervé (Fr) et Jan Ullrich en personne!

Avec Tony Rominger bien sûr, sont annoncés: le champion olympique Pascal Richard, le recordman du monde de l'heure Chris Boardman, Laurent Dufaux, Beat Zberg, Oscar Camenzind, Marco Pantani, Andrea Tafi, Francesco Moser, Gianni Motta, ainsi que l'ancien champion du monde de formule 1, Alain Prost. / si

Hippisme CHNT: c'est parti!

Le 35e Concours hippique national de Tramelan (CHNT) débute ce matin sur le coup de 8 h 30 et se terminera dimanche en fin d'après-midi. Comme l'an dernier, la journée inaugurale du concours tramelot sera réservée aux cavaliers régionaux, adeptes des épreuves RII et RIII. Couronnée de succès, cette formule sera reconduite pour le grand bonheur de jeunes cavaliers qui auront ainsi le privilège d'ouvrir les feux avant l'entrée en scène des gros bras.

Une vingtaine de cavaliers neuchâtelois seront présents sur la place de concours rénovées des Reussilles, parmi lesquelles les Chaux-de-Fonniers Sylvie Rais, Karine et Pascale Gerber, Sacha Caporella et Raphaël Neuenschwander.

Les adeptes des promotions CH ne seront pas non plus oubliés cette année à Tramelan. Deux épreuves se dérouleront quotidiennement aujourd'hui, demain et samedi. La première moitié de concours se terminera par la première épreuve de niveau national (SI), puis par un MI, barème A au chrono couru en nocturne. Une grande première au niveau du CHNT qui devrait attirer la foule des noctambules. **FAZ**

Le programme

Aujourd'hui

08.30 Epreuve No 7, RII, barème A au chrono
10.30 Epreuve No 8, RII, barème A avec un barrage au chrono
13.00 Epreuve No 9, RIII, barème A au chrono
14.30 Epreuve No 10, RIII, barème A avec un barrage au chrono
16.30 Epreuve No 5, promotion CH réservé aux chevaux de 6 ans, barème A sans chrono
17.30 Epreuve No 6, promotion CH réservé aux chevaux de 6 ans, barème A sans chrono

Demain

10.00 Epreuve No 3, promotion CH réservé aux chevaux de 5 ans, barème A sans chrono
11.30 Epreuve No 4, promotion CH réservé aux chevaux de 5 ans, barème A sans chrono
14.00 Epreuve No 14, MII, barème A au chrono
18.00 Epreuve No 17, SI, barème A au chrono
En nocturne Epreuve No 11, MI, barème A au chrono

Basketball Angel Almeida était inapte...

Le basketteur espagnol Angel Almeida (24 ans), décédé subitement au cours d'une séance d'entraînement de l'équipe Portugal Telecom (première division portugaise) dont il faisait partie, avait été jugé inapte pour la compétition sportive lors des examens médicaux qu'il avait subis en août 1996, a révélé le directeur du Centre de médecine sportive de Lisbonne (CMDL), cité par le quotidien lisbonnin «Diario de Noticias».

«Il n'avait pas été considéré comme apte pour la compétition sportive en raison d'un problème que nous n'avons pas pu précisément identifier et nous avions demandé de nouveaux examens, qu'il n'a cependant pas voulu passer» a affirmé Fonseca Esteves, directeur du CMDL, cité par le quotidien.

Angel Almeida avait néanmoins été autorisé à jouer la saison dernière par la Ligue portugaise des clubs professionnels de basketball. «Nous avons en notre possession un certificat médical dans lequel l'athlète assume l'entière responsabilité concernant son état physique, valable pour la saison en cours et expirant à la fin de ce mois» a indiqué Aurélio Cruz, président de la Ligue, au Diario de Noticias. / si

VESTE*
100% POLYAMIDE

49.-

JEAN À CARREAUX* **22.-**
100% COTON

T-SHIRT À MANCHES LONGUES* **17.-**
100% COTON

JUNIORS
QUALITY JUNIORS' WEAR BY COOP

TAILLES 140-164

VESTE*
100% POLYAMIDE

45.-

JEAN À CARREAUX* **20.-**
100% COTON

T-SHIRT À MANCHES LONGUES* **15.-**
100% COTON

KIDS
QUALITY CHILDREN'S WEAR BY COOP

TAILLES 104-128

PUMA*
BASKETS ENFANT, NYLON MESH, SYSTÈME D'AMORTI "TRINOMOC", SEMELLE EN CAOUTCHOUC "NON MARKING", POINT. 28-39.

AU LIEU DE 79.- **39.-**

* En vente dans les grands Centres **Coop**

coop

Automobilisme Classique neuchâteloise déplacée

Pour son édition 1997, le slalom automobile de La Chaux-de-Fonds change de piste et de nom. Il passe des faubourgs ouest à ceux du sud et prend de l'altitude. L'épreuve s'appellera désormais slalom de La Vue-des-Alpes.

Tradition du calendrier août-tien, le slalom automobile de La Chaux-de-Fonds se déroulait au Crêt-du-Locle. Les parkings de deux entreprises importantes

permettaient aux concurrents, toujours nombreux, de tournicoter entre les cônes. Il y a douze mois, les organisateurs avaient observé une pause sabbatique. Le slalom ne pouvait plus avoir lieu sur son emplacement habituel et il n'était pas mûr pour déménager. Pour l'Automobile-Club de Suisse et la Scuderia Taifyn, le recul n'allait servir qu'à mieux sauter. Le millésime 1997 voit renaître une épreuve automobile digne d'intérêt sur le territoire des Montagnes neuchâteloises.

«Nous voulons prouver notre crédibilité pour demander une inscription à la Coupe de Suisse 1998.» Président du comité d'organisation, Patrick Spart ne cache pas ses ambitions. Déjà désigné comme l'un des plus longs slaloms helvétiques (environ 4500 mètres), le parcours de La Vue-des-Alpes pourrait devenir incontournable. «L'image de marque de notre manifestation devait être améliorée. Le nouveau tracé est plus attractif, moins tortueux.» De plus, une compétition automobile sur l'ancienne route du col neuchâtelois va faire ressurgir quelques souvenirs. Les plus anciens passionnés de sport motorisé ont encore en tête la prestigieuse épreuve qui partait de Valangin pour atteindre le sommet.

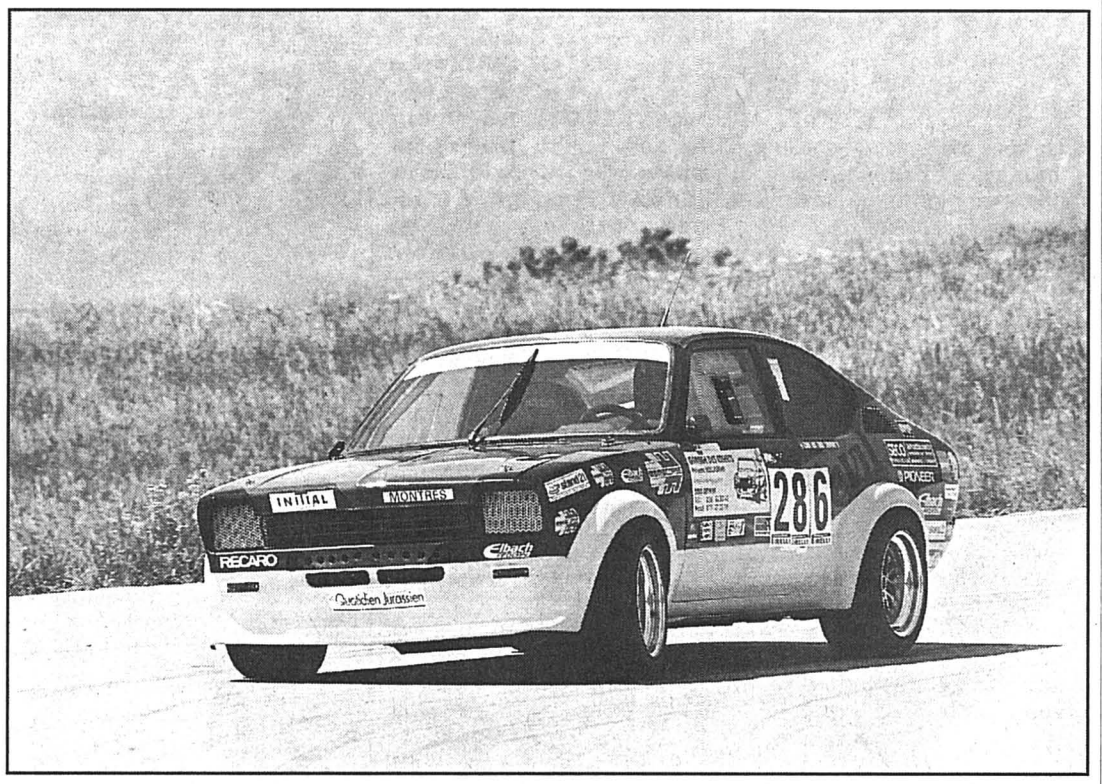

Philippe Vuilleumier, champion neuchâtelois en titre, sera présent à fin août sur ses terres. photo privée

Sur le versant nord

Stop! La comparaison s'arrête là. A nouvelle idée, nouveaux paramètres. Le slalom prendra place sur l'autre versant, le départ étant fixé au Bas-du-Reymond. «Entre la station service et le restaurant», précise Patrick Spart.

Pour couvrir leur budget de 25 à 30.000 francs, les responsables comptent principalement avec la participation de nombreux non-licenciés. La catégorie forme d'ailleurs habituellement l'essentiel des plateaux. «L'objectif serait d'avoir une soixantaine de licenciés pour compléter la liste.» Le président est réaliste, il sait qu'à l'impossible nul n'est tenu. Les 30 et 31 août prochain, La Vue-des-Alpes vivra donc au rythme des moteurs de course.

Une cinquantaine de personnes sont impliquées dans les différentes commissions du comité d'organisation. Elles seront secondées par une centaine de commissaires de piste durant les compétitions. Tout est donc prévu pour faire de cette première un «must» régional, prêt à devenir national l'an prochain. «Pour la promotion du sport automobile, mais aussi des Montagnes neuchâteloises et du canton», conclut Patrick Spart.

FRL

Hockey sur glace Toujours en sursis

En crise financière, FR Gottéron a trouvé ses deux premiers millions de francs qui lui permettent d'entrevoir l'avenir d'une manière optimiste. Mais la participation du club fribourgeois au championnat de LNA n'est pas encore assurée. La décision sera prise le 14 août.

«Il nous manque un million pour nous lancer dans l'aventure», prévient le président Gaston Baudet. Mais plus question d'une action «Sauvez Gottéron» comme en 1988.

FR Gottéron traîne une dette de plus de quatre millions. Un boulet qui entrave la marche du club, dont le budget pour la saison 1997-1998 se situe à six millions. C'est pourquoi le comité, avec l'appui de Jean Martinet, l'ancien président, tente de donner des nouvelles structures économiques au club. FR Gottéron veut se transformer en société anonyme. «Mais nous n'agissons pas seulement à court terme, il faut également songer à l'avenir, poursuit le président Baudet. Nous avons budgetisé deux pertes de 400.000 francs pour les deux premières années. Si l'on veut que la société anonyme supporte de tels chiffres, il nous faut un capital de quatre millions, même si avec trois millions, nous pouvons nous lancer.»

En dix jours, le comité a donc réuni deux millions de francs de souscriptions en actions de 10.000 francs. «Ce sont principalement des privés et les clubs de soutien qui ont mis la main au porte-monnaie» souligne Gaston Baudet. Le concept FR Gottéron 2001 prévoit une deuxième phase qui dure jusqu'au 15 septembre. D'ici là, le grand public doit apporter un demi-million dans les caisses en souscrivant des actions de 200 francs. Les autres 500.000 francs seront recherchés dans les milieux industriels.

Dans l'immédiat, le président Baudet doit se mettre d'accord avec l'Office des poursuites du canton de Fribourg pour échelonner le paiement de la dette (4 août). Puis, suivant l'empressement du public à souscrire, le comité donnera sa réponse à la Ligue nationale le 14 août. «Si nous ne sentons pas un réel élan, nous abandonnerons, annonce sans détour le président Baudet. Mais aujourd'hui je suis optimiste.»

Si la somme nécessaire est réunie, tout le contingent sera conservé et aucun contrat ne sera renégocié. / si

Le comité de FR Gottéron peut compter sur l'appui de son ancien président Jean Martinet. photo Lafargue

Course à pied Wahli gagne au Cerneux-Joly

Un modeste hameau avec ses quatre fermes – dont deux encore en exploitation – plantées dans un superbe écrin de verdure, était samedi soir la Mecque des coureurs à pied de la région franc-montagnarde. Ce petit coin de paradis, à l'écart du trafic routier, c'est le Cerneux-Joly, entre Le Boéchet et Le Creux-des-Biches. C'est là que Jean-Pierre Wahli a remporté une nouvelle victoire convaincante.

A la base de ce rassemblement, un homme, Michel Joly, employé postal à La Chaux-de-Fonds, résidant précisément au Cerneux-Joly. Athlète confirmé, celui-ci a été à l'origine du Groupe sportif Franches-Montagnes, il y a neuf ans. Depuis, il en est le président et principal animateur. Son dévouement est sans limite. Son influence sur de nombreux jeunes, bénéfique. Son club connaît un bel essor et il anime une section junior prometteuse.

Il y a quelques années, Michel Joly a lancé la course-poursuite du Cerneux-Joly. Sa maison abrite le poste de commandement, sa grange la buvette, ses prés et ceux de ses voisins conciliants sont le théâtre de la course. Le parcours est sélectif et spectaculaire, les concurrents passant à plusieurs reprises à proximité du départ. La formule est des plus attrayantes puisqu'il s'agit d'une poursuite. Les débutants et les plus âgés s'élancent les premiers, bientôt suivis des plus chevronnés. C'est Raphaël Chenal, de Saint-Brais, qui a franchi la ligne le premier, battant au sprint le tout jeune Mathieu Willemin, de Saignelégier, la révélation des Quatre Foulées 96. Mais, au classement au temps effectif, la victoire revient au favori puisqu'il était parti le dernier, et c'est Jean-Pierre Wahli, du GS Malleray-Bévilard.

La soirée s'est poursuivie dans une ambiance de vacances, au son de l'accordéon, par la dégustation de raclettes offertes par les organisateurs et la fromagerie du Noirmont.

AUY

Classement: 1. Jean-Pierre Wahli (Malleray-Bévilard) 16'12''. 2. Mathieu Willemin (Fr.-Montagnes) 16'46''. 3. Meinrad Ackermann (Fr.-Montagnes) 16'46''. 4. Raphaël Chenal (Saint-Brais) 17'04''. 5. Michel Adatte (Ajoie) 17'06''. 6. Jérôme Chatelain (Saignelégier) 17'09'' 7. Roland Lang (Courrendlin) 17'15''. 8. Olivier Joly (Fr.-Montagnes) 17'22''. 9. Jean-Charles Froidevaux (Fr.-Montagnes) 17'27''. 10. Jean Knuchel (Fr.-Montagnes) 17'28''.

Golf Brillants juniors neuchâtelois

Les championnats de Suisse juniors se sont déroulés du 24 au 26 juillet sur le long parcours de Bâle (par 72). Les participants disposaient de quatre tours pour se départager, les deux remiers servant à établir le «cut», sélection des 40 meilleurs joueurs «boys» et «juniors», pour le dernier jour où 36 trous figuraient au programme.

Dans la catégorie juniors, deux Neuchâtelois se sont distingués. Julien Wildhaber a particulièrememnt brillé en enlevant la deuxième place, à un coup seulement du vainqueur, le Valaisan Yvan Emery, alors que son camarade de club Alexandre Chopard a terminé cinquième, à cinq coups du champion.

Ajoutons à ces excellentes performances la magnifique deuxième place au championnat par équipes et l'on aura relevé la belle prestation d'ensemble des jeunes Neuchâtelois à ces championnats de Suisse. Cette récompense est surtout un encouragement au capitaine de l'équipe et aux trois professionnels du Golf-Club Neuchâtel pour leur travail patient et précis.

Résultats

Individuels: 1. Yvan Emery (GC Crans-sur-Sierre) 306 pts. 2. Julien Wildhaber (GC Neuchâtel) 307 pts. 2ex. Daniel Lepori (GC Lugano) 307 pts. 4. Nicolas Sulzer (GC Genève) 308 pts. 5. Alexandre Chopard (GC Neuchâtel) 311 pts.

Interclubs: 1. GC Genève. 2. GC Neuchâtel (Julien Wildhaber, Alexandre Chopard, Jérome Nardin, Jules Domenichini). /réd.

Concours des Bois

Dimanche dernier, une cinquantaine de joueurs ont participé à la deuxième compétition organisée par la commission sportive du club des Bois.

Classement. Résultats nets Stableford. Première série: 1. Léo Cuche 37 points. 2. Régis Fuchs 30. 3. Jean-Pierre Bouille 29. 4. Urs Bretscher 27. 5. Nathalie Nussbaumer 26.

Deuxième série: 1. Patrick Lassigne 43 points. 2. Rolf Moning 42. 3. Walter Rothen 42. 4. Pierre-André Lagger 39. 5. Jeannette Hubert 35.

Troisième série: 1. Jürg Streiff 42 points. 2. Florine Baur Röthlisberger 40. 3. Céline Faure 37. 4. Frédéric Jean 35. 5. Claudine Jacot 35. /réd.

BRÈVES

Hockey sur glace CM 98: accord

Les championnats du monde 1998 se dérouleront bien au Hallenstadion de Zurich et à la Halle St-Jacques de Bâle. Les contrats de location détaillés entre les responsables de ces deux sites et les organisateurs de ces Mondiaux ont été signés. / si

Football La TV admise en Italie

Dès la prochaine saison, les images de la télévision seront admises en Italie comme moyen de preuve par la juridiction sportive, en vertu d'une décision de la Fédération italienne. Toutefois, l'utilisation des images a été limitée aux cas de brutalités commises sur le terrain. / si

Ivanov à Austria

L'international bulgare et ancien Xamaxien Trifon Ivanov (32 ans), a été transféré avec effet immédiat du Rapid Vienne à son rival local, l'Austria. Un contrat de deux ans a été signé. / si

Kohler nommé

Jürgen Kohler (31 ans), le stopper de Borussia Dortmund, a été désigné pour la première fois footballeur de l'année en Allemagne. Lors du traditionnel vote des journalistes sportifs sous l'égide du magazine spécialisé «Kicker», Kohler a reçu 286 des 1036 suffrages exprimés. Dariusz Wosz (Bochum) a pris la deuxième place (100 voix) et Olaf Thon (Schalke 04) la troisième (90). / si

Riedle à Liverpool

La valse-hésitation entourant le transfert de l'international allemand Karlheinz Riedle (31 ans) semble terminée. Liverpool a trouvé un terrain d'entente avec Borussia Dortmund pour une somme avoisinant les 4,5 millions de francs. Riedle s'est envolé hier pour Liverpool, où il signera un contrat de trois ans. / si

SPORT-TOTO

Concours No 31

1. Aarau - Grasshopper	X,2
2. Bâle - Sion	2
3. Lausanne - St-Gall	1
4. Lucerne - Servette	1, X
5. Et. Carouge - Xamax	2, X
6. Zurich - Kriens	1
7. Winterthour - Yverdon	X
8. Soleure - Lugano	X, 2
9. Wil - Young Boys	2
10. Karlsruhe - Werder Brême	1
11. Hambourg - Bor. Mönch.	2, X
12. Hertha Berlin - Bor. Dortm.	2
13. Bayern M. - Kaiserslautern	1

Rédaction sportive
Tél. 032 / 911 22 10
Fax 032 / 911 23 60

Hockey inline Tournoi à La Neuveville

Les nombreux spectateurs du tournoi national de La Neuveville 1996, premier du genre, n'ont pas oublié l'excellence du spectacle présenté à cette occasion ni la victoire de l'équipe locale. Ils auront la possibilité de vibrer à nouveau samedi et dimanche, puisque le Skater Hockey-club remet ça en cette fin de semaine.

La participation sera relevée avec la présence de Bienne Seelanders, champion de Suisse sortant de skater-hockey, Bienne Skater 90, Douanne Wine Skates et La Baroche, qui sont toutes des équipes de ligue nationale A. Les Avanche Sharks, Bonfol Indians et Domdidier Larvos tenteront de faire barrage à l'ambition des meilleurs. Le samedi soir, à 18 h 30, un match hors tournoi opposera un «all stars» formé des meilleurs joueurs de inline aux hockeyeurs de Young Sprinters Neuchâtel. /jak

NEUCHÂTEL

RÉFORMÉS

COLLÉGIALE. Di 10h, culte, sainte cène, M. P. H. Molinghen.
TEMPLE DU BAS. Di 10h15, culte, M. G. Ndam. Chaque jeudi à 10h, recueillement hebdomadaire en août.
MALADIÈRE. Di regroupement à la Collégiale à 10h.
ERMITAGE. Di 9h, culte, M. G. Ndam (9h, garderie).
VALANGINES. Di 10h, culte préparé par les conseillers de Paroisse.
CADOLLES. Di 8h30, messe pour tous.
SERRIÈRES. Di 9h, culte, sainte cène, M. G. Labarraque.
LA COUDRE. Di 9h, regroupement à l'Ermitage.
CHARMETTES. Di 10h, culte, sainte cène, M. G. Labarraque (10h, garderie). Le vendredi à 10h, recueillement à la Chapelle. Mercredi 6 août à 15h30, culte à la salle à manger du Home.
DEUTSCHPRACHIGE REFORMIERTE KIRCHGEMEINDE. Kein Gottesdienst im Temple du Bas um 9 Uhr. Um 9.30 Uhr, Gottesdienst in der Methodistenkapelle.

CATHOLIQUES ROMAINS

NOTRE-DAME. Messes: sa (17h en portugais). Di 10h, 19h (en août).
VAUSEYON, ÉGLISE SAINT-NICOLAS. Di messe à 10h30.
SERRIÈRES, ÉGLISE SAINT-MARC. Messes: sa 17h30; di 10h15 (en italien); 11h30 (en portugais tous les 2e et 4e dimanche du mois).
LA COUDRE, SAINT-NORBERT. Messes: sa 18h. Le premier et troisième dimanche du mois, à 17h, messe selon le rite romain traditionnel, dit «de Saint Pie V».
HÔPITAL DE LA PROVIDENCE. Di 9h, messe.
HÔPITAL DES CADOLLES. Di 8h30, messe.
MISSION POLONAISE. Hôpital de la Providence, le 4ème dimanche de chaque mois, messe à 10h.
MISSION CATHOLIQUE ITALIENNE. Di 10h15 à l'église Saint-Marc.
COMMUNAUTÉ CROATE. Hôpital de la Providence, le premier et troisième samedi du mois, Eucharistie à 18h.

CATHOLIQUES CHRÉTIENS

SAINT-JEAN-BAPTISTE. (Emer-de-Vattel). Di 18h, messe.

ÉVANGÉLIQUES

ACTION BIBLIQUE. (Evole 8a, 753 12 53). Di 9h45, culte (garderie). Ma 19h30, prière. Ve 18h, ados; 19h15, jeunes.
ÉVANGÉLIQUE DU TEEN. (Portes-Rouges 36). Di 10h, culte (garderie et école du dimanche). Plus de soirées de louange jusqu'au 24 août. Ma 20h, Groupes de maison.
APOSTOLIQUE ÉVANGÉLIQUE. (Salle des Terreaux. Passage Max-de-Meuron 3, 724 55 22). Di 9h30, culte (garderie, école du dimanche); 12h, repas communautaire. Je 20h, groupes de maison.
ÉVANGÉLIQUE DE LA FRATERNITÉ CHRÉTIENNE. (rue Saint-Nicolas 8). Di 9h30, culte. Me 20h, réunion.
ÉVANGÉLIQUE LIBRE. Di 9h30, culte, sainte cène (culte des enfants, garderie). Me 20h, réunion de prière.
ÉVANGÉLIQUE MÉTHODISTE. Di 9h30, Gottesdienst (en allemand), garderie.
EVANGELISCHE STADTMISSION. Sonntag 20.00 Gottesdienst.
CHIESA EVANGELICA PENTECOSTALE. (Saint-Nicolas 8). Domenica ore 17 (italiano); giovedì ore 20, preghiera e studio biblico.
COMUNIDADE EVANGELICA DE LINGUA PORTUGUESA. Reunioes aos sabados às 20h, (inform. tel. 730 57 33).
CHAPELLE DE L'ESPOIR. Di 9h30, culte, sainte cène (école du dimanche, garderie). Me 20h, louange et prière.
ARMÉE DU SALUT. Di 9h15, prière; 9h45, culte (garderie).

AUTRES

ÉGLISE ADVENTISTE. Sa 9h15, l'église à l'étude; 10h30, culte avec prédication.
ÉGLISE NÉO-APOSTOLIQUE. Di 9h30, 20h, services divins.
ENGLISCH AMERICAN CHURCH. (chapelle des Charmettes). 2nd Sunday at 5 p.m. Family Service; Last Sunday at 5 p.m. Family Communion Service.
PREMIÈRE ÉGLISE DU CHRIST, SCIENTISTE. 9h30, culte et école du dimanche. Me 20h15, réunion. Salle de lecture ouverte au public (lu-sa. 14h30-17h).
TÉMOINS DE JÉHOVAH. (r. des Moulins 51). Discours public: sa 16h30; étude biblique: sa 17h20.

VAL-DE-RUZ

RÉFORMÉS

CHÉZARD-SAINT-MARTIN. Di 10h, culte, sainte cène.
COFFRANE. Di 10h, culte, sainte cène.
FONTAINEMELON. Di 10h, culte, sainte cène.

CATHOLIQUES ROMAINS

CERNIER. Sa 19h, messe.
FENIN. Di 11h15, messe.
LES GENEVEYS-SUR-COFFRANE. Di 9h30, messe.

ÉVANGÉLIQUES

CERNIER, ÉGLISE DU PLEIN ÉVANGILE. Di 9h45, culte, sainte cène (garderie, école du dimanche). Je 20h, réunion de prière et édification.
LES GENEVEYS-SUR-COFFRANE, ASSEMBLÉE MISSIONNAIRE. Di 10h, culte et école du dimanche, garderie (centre scolaire).

DISTRICT DE BOUDRY

RÉFORMÉS

EST
AUVERNIER. Di 9h45, culte dans la cour du Château, Mme R.-A. Guinchard.
BÔLE. Di 10h, culte, M. G. Bader.
COLOMBIER. Culte à Bôle ou à Auvernier.
CORCELLES-CORMONDRÈCHE. Di 10h (temple), culte, sainte cène, M. A. Borel.
PESEUX. Culte à Corcelles.
ROCHEFORT. Culte à Bôle.

OUEST
BEVAIX. Di 10h, culte, Jean-Pierre Roth.
BOUDRY. Di 20h, culte, sainte cène, Jean-Pierre Roth.
CORTAILLOD. Di 10h, culte, sainte cène, Fabrice Demarle.
PERREUX. Di 9h45, culte, sainte cène.
SAINT-AUBIN-LA BÉROCHE. Di 10h, culte, sainte cène, Jean-Louis Pilloud.
VAUMARCUS (LA ROCHELLE). Di 11h15, culte, sainte cène.

CATHOLIQUES ROMAINS

AUVERNIER. Di 11h15, messe.
BEVAIX. Di 11h, messe.
BOUDRY. Di 9h30, messe.
COLOMBIER. Sa 17h, di 9h45, messes.
CORTAILLOD. Sa 18h, messe.
GORGIER-LA BÉROCHE. Sa 18h, messe.
PESEUX. Sa 18h, di 10h, messes.

ÉVANGÉLIQUES

BOUDRY, ÉVANGÉLIQUE LIBRE. Di 10h, culte, école du dimanche (garderie).
COLOMBIER, ÉVANGÉLIQUE LIBRE. Di 9h45, culte, M. Nicolet (garderie et école du dimanche).
PESEUX, ÉVANGÉLIQUE. Di 9h30, culte, école du dimanche.

AUTRES

BOUDRY, NÉO-APOSTOLIQUE. Di 9h30, service divin; je 20h, service divin.
CORTAILLOD, TÉMOINS DE JÉHOVAH. Discours public et étude biblique, sa 17h (français), 19h (espagnol), di 9h30 (italien).

L'Evangile au quotidien

Trois feux sans artifice

Dans sa cuisine ronde au toit de chaume ma grand-mère a fait son feu. Elle rôtit le piment et les tomates pour faire la sauce qui accompagne les tortillas et los frijolitos (les haricots), ça sent bon le café pendant que je tourne et tourne le moulin de pierre pour qu'elle puisse faire, à la main, les galettes de maïs.

Rassemblés autour du feu, la journée se prépare. La vie se pétrit dans la rencontre, de même que l'argile a pétri nos assiettes, le banc de la table et le coin du feu. La fumée s'échappe, de même que nos pensées, à travers les orifices entre les pierres superposées qui forment les murs. On aperçoit les champs et les animaux.

Sur la colline, près de Rochefort, des paysans ont allumé un grand feu. Rassemblés autour du feu nous écoutons le discours du 1er Août et l'invitation à partager le saucisson cuit dans les braises et le bon vin du pays offerts à tout le monde par la commune.

Pour un étranger comme d'ailleurs, pour tout le monde, une parole et un geste d'accueil réchauffe plus le cœur que le feu de bois. Dans cette nuit de fête il reste le souvenir de la gratuité, de la bienveillance. Je me suis senti accueilli comme un être humain dans toute sa dignité. Le feu a été pour moi le signe de solidarité et de fraternité.

Au bord du lac, au petit matin, un petit feu crépite. On sent l'odeur de poisson grillé. Une barque approche. Jésus, après sa résurrection veut se faire reconnaître par ses disciples. Il leur donne deux signes: le pain et le poisson. Aucun de ses amis n'ose poser la question: «Qui es-tu?» Il n'est plus un étranger.

Dans tous les coins du monde un simple feu peut nous aider à voir l'autre, à le reconnaître. Rassemblés autour d'un feu nous pouvons, tout à coup, découvrir notre vraie identité; notre dignité d'êtres humains qui dépasse les barrières de race, de culture ou de nationalité. Une flamme dans notre cœur peut nous signaler l'autre comme notre frère, notre sœur.

Ne sommes-nous pas enfants d'un même Père des cieux? La paix du monde ne peut commencer que dans notre cœur. Les grands feux commencent par une étincelle. Dieu se dit et se découvre, peut-être, à travers les gestes les plus simples de ses enfants, toi et moi.

José Mora Ocampo
pasteur
de la paroisse Farel

PESEUX, JÉSUS-CHRIST DES SAINTS DES DERNIERS JOURS. Di 9h, réunion de prêtrise, de société de secours jeunes filles et primaire; 10h, école du dimanche; 10h50, réunion de sainte cène; ve 19h, choeur, séminaire et institut; 20h, activités.

ENTRE-DEUX-LACS

RÉFORMÉS

CRESSIER-CORNAUX-ENGES-THIELLE-WAVRE. Di 10h, culte régional, sainte cène à Cornaux.
HAUTERIVE. Culte de l'enfance: voir sous Saint-Blaise (réformés).
LE LANDERON. Di 10h, culte.
MARIN-ÉPAGNIER. Di 10h15, culte.
PRÉFARGIER. Di 8h30, culte.
SAINT-BLAISE/HAUTERIVE. Ve 14h30, rencontre des aînés au foyer de jeunesse. Di 9h, culte, sainte cène (garderie des petits au foyer).
LIGNIÈRES-NODS. Di 10h15, culte, sainte cène, à Nods.

CATHOLIQUES ROMAINS

CRESSIER-ENGES-CORNAUX. Di 10h, messe.
HAUTERIVE. Voir sous Saint-Blaise.
LE LANDERON. Sa 17h15, messe (horaire d'été).
MARIN-ÉPAGNIER - THIELLE-WAVRE. Di 9h, messe. Je 9h15, messe.
PRÉFARGIER. Me 9h, messe.
SAINT-BLAISE. Ve 9h, messe. Sa 18h, messe. Di 10h15, messe.

ÉVANGÉLIQUES

LE LANDERON, COMMUNAUTÉ ÉVANGÉLIQUE. (rte de La Neuveville 5). Di 10h, culte, sainte cène (garderie et culte de l'enfance).
MARIN-ÉPAGNIER. Di 9h30, culte, sainte cène (garderie, école du dimanche). Ma 20h, réunion de prière.
SAINT-BLAISE, ÉGLISE ÉVANGÉLIQUE DE LA DÎME. Di 10h, culte, sainte cène (garderie et école du dimanche). Adresse: ruelle des Voûtes 1. Me 20h15: cellules de prières et louange. Adresse: chemin de Mureta 10.

AUTRES

LE LANDERON, NÉO-APOSTOLIQUE. Di 9h30, service divin.

VAL-DE-TRAVERS

RÉFORMÉS

LES BAYARDS. Aux Verrières.
BUTTES. Di 9h, culte - communion.
LA CÔTE-AUX-FÉES. Di 10h, culte.
COUVET. A Travers.
FLEURIER. Di 10h, culte - communion.
MÔTIERS. A Fleurier.
NOIRAIGUE. A Travers.
SAINT-SULPICE. A Fleurier.
TRAVERS. Di 10h, culte - communion.
LES VERRIÈRES. Di 10h, culte - communion.

CATHOLIQUES ROMAINS

COUVET. Sa 17h45; di 10h15, messes.
FLEURIER. Di 10h, 19h, messes.
NOIRAIGUE. Di 9h, messe.
TRAVERS. Sa 19h, messe.
LES VERRIÈRES. Di 8h30, messe.

AUTRES

COUVET (St. Gervais), ÉGLISE ÉVANGÉLIQUE LIBRE. Di 9h45, culte, sainte cène (école du dimanche, garderie). Ma 20h, prière, étude biblique. Je, groupe de jeunes.
FLEURIER, ÉVANGÉLIQUE DU RÉVEIL. Culte.
FLEURIER, NÉO-APOSTOLIQUE. Di 9h30, service divin.

LA CHAUX-DE-FONDS

RÉFORMÉS

GRAND-TEMPLE. Di 9h45, culte, R. Zaugg-Righetti, sainte cène.
LES FORGES. Sa 18h, culte, S. Perret, sainte cène.
LES PLANCHETTES. Di 10h15, culte, S. Perret, sainte cène.
DEUTSCHSPRACHIGE REFORMIERTE KIRCHGEMEINDE. (Temple-Allemand 70). Sonntag, kein Gottesdienst.

CATHOLIQUES ROMAINS

SACRÉ-CŒUR. Sa pas de messe à18h. Di 10h15, messe.
NOTRE-DAME DE LA PAIX. Sa 17h30, messe. Di pas de messe à 9h30; 18h, messe.
MISSION PORTUGAISE. Sa 14h, messe au Sacré-Cœur.

CATHOLIQUES CHRÉTIENS

SAINT-PIERRE. (Chapelle 5). Di 9h45, messe.

ÉVANGÉLIQUES

ACTION BIBLIQUE. (Jardinière 90). Di 9h45, culte à l'Eglise libre, Paix 126. Me 20h, nouvelles missionnaires et prières.
ARMÉE DU SALUT. (Numa-Droz 102). Di 9h45, culte avec la Maj. H. Fischer.
ÉGLISE DU PLEIN EVANGILE «LE FLAMBEAU». (Manège 24). Di 9h30, culte, (école du dimanche, garderie). Me 20h, soirée de louange et de bénédiction avec prière pour les malades.
ÉGLISE ÉVANGÉLIQUE LIBRE. (Paix 126). Di 9h45, culte (garderie).
ÉGLISE ÉVANGÉLIQUE DE RÉVEIL. Di 9h30, culte, sainte cène (garderie pour enfants). Je 20h, réunion de prière.
MENNONITE: (Les Bulles 17). Di 10h, culte.
ÉVANGÉLISATION POPULAIRE. (Jaquet-Droz 25). Di 9h45, culte.
EVANGELISCHE STADTMISSION. (Musées 37). Sonntag 9.45 Uhr, Gottesdienst, D. Sommer. Seniorenstunde und Bibelabend fällt aus.
LA FRATERNITÉ. (Église évangélique baptiste, Soleil 7). Di 10h, culte. Ma 20h, prière. Je 20h, étude biblique: «Comment concilier l'amour du prochain et l'amour de la vérité».

AUTRES

COMMUNAUTÉ ISRAÉLITE. (Synagogue, Parc 63). Solennités religieuses: ve 18h45, sa 9h15.
DOJO ZEN. Daniel JeanRichard 35 (Mission Maître Taisen Deshimaru). Horaire des zazen: matin: ma-ve 6h45-8h, di 10h-11h30. Midi: me 12h30-13h30. Soir: ma/je 19h-20h, me 20h30-21h30, sa 17h-18h30.
ADVENTISTE. (Jacob-Brandt 10). Sa 9h15, étude biblique; 10h30, culte. Ma 20h, cercle d'études.
JÉSUS-CHRIST DES SAINTS DES DERNIERS JOURS. (L.-Robert 105). Di 9h, réunion de prêtrise des jeunes filles et de la société de secours; 10h, école du dimanche; 10h50, sainte cène.
NÉO-APOSTOLIQUE. (Chapelle Combe-Grieurin 46). Di 9h30, service divin.
TÉMOINS DE JÉHOVAH. (Collège 97). Lu 19h15, école théocratique, réunion de service. Ma 19h15, étude de livre. Samedi 18h, discours public. Etude de la Tour de Garde.

LE LOCLE

RÉFORMÉS

TEMPLE. Di 9h45, culte, F. Cuche.
CHAPELLE DU CORBUSIER. Di 8h30, culte, sainte cène, F. Cuche.
LES BRENETS. Di 10h, culte, sainte cène, N. Leuba, prédicatrice laïque.
DEUTSCHSPRACHIGE REFORMIERTE KIRCHGEMEINDE. (M.-A. Calame 2). Sonntag, kein Gottesdienst.
LA BRÉVINE. Di 10h15, culte, W. Roth.
LA CHAUX-DU-MILIEU. Di pas de culte.
LES PONTS-DE-MARTEL. Di 9h, culte, sainte cène , W. Roth. Ma 16h, culte au Martagon.

CATHOLIQUES ROMAINS

LES BRENETS. Sa 19h, messe.
LE CERNEUX-PÉQUIGNOT. Di 11h, messe.
LE LOCLE. Sa 17h30, messe. Di 9h30, messe.

ÉVANGÉLIQUES

ACTION BIBLIQUE. (Envers 25). Di 9h45, culte (garderie). Me 20h15, prière.
ARMÉE DU SALUT. (Marais 36). Di 9h45, culte.
COMMUNAUTÉ ÉVANGÉLIQUE LES PONTS-DE-MARTEL. (Chapelle 8). Di 10h, culte (école du dimanche, garderie).
ÉGLISE APOSTOLIQUE ÉVANGÉLIQUE. (Chapelle 5). Di 9h30, culte. En semaine, rencontre dans les foyers, tél. 931 46 48.
ÉGLISE ÉVANGÉLIQUE LIBRE. (Angle Banque-Bournot). Di 9h45, culte en commun avec l'Action biblique à l'Action Biblique (Envers 25). Ve 18h, réunion du collège d'anciens.

AUTRES

NÉO-APOSTOLIQUE. (Chapelle Girardet 2a). Programme non parvenu.
TÉMOINS DE JÉHOVAH. (Envers 39). Ma 19h15, école théocratique; 20h, réunion de service. Me 17h15 et je 19h15, étude biblique. Sa 17h30, discours public; 18h30, étude de la Tour de Garde.

JURA BERNOIS

RÉFORMÉS

COURTELARY/CORMORET. Di 9h45, culte à Courtelary.
DIESSE-PR LES-LAMBOING. Di 10h, culte, sainte cène.
LA FERRIÈRE. Di 9h45, culte paroissial avec célébration de la sainte cène au Temple.
LA NEUVEVILLE. Di 10h, culte à la Blanche Église.
NODS-LIGNIÈRES. Di 10h15, culte, sainte cène, à Nods.
RENAN. Di 9h45, culte.
SAINT-IMIER. Di 9h45, culte.
SONVILIER. Di 9h45, culte à la collégiale de Saint-Imier. Rendez-vous à 9h30 devant le collège de Sonvilier.
TRAMELAN. Di 9h30, culte.
VILLERET. Di 9h45, culte à l'église, sainte cène.

CATHOLIQUES ROMAINS

COURTELARY/CORGÉMONT. Sa 18h15, messe de communauté à Corgémont. Ma 9h, messe à Corgémont. Je 18h30, messe à Courtelary.
LA NEUVEVILLE. Sa 18h; di 10h, messes à l'église catholique.
SAINT-IMIER. Di 9h, pas de messe dans les villages; 10h, messe de communauté. Me 9h, messe.
TRAMELAN. Sa 17h30, messe dominicale. Di pas de messe.

CATHOLIQUES CHRÉTIENS

SAINT-IMIER. Église Saint-Paul, rue des Roses. Di pas de messe.

AUTRES

LA NEUVEVILLE. ÉGLISE ÉVANGÉLIQUE DE L'ABRI. Di 9h30, culte avec M. Marino Junod, garderie.
LA NEUVEVILLE. ÉGLISE ADVENTISTE DU 7ÈME JOUR. Sa 9h15, étude de la parole. Di 10h, culte.
LA NEUVEVILLE. ARMÉE DU SALUT. Di 9h45, culte (école du dimanche).

JURA

DOYENNÉ DES FR.- MONTAGNES

LES BOIS. Di 9h30, messe.
LES BREULEUX. Di 9h30, messe.
LES COTES. Di 9h, messe.
LES GENEVEZ. Sa 19h30, messe.
HÔPITAL DE DISTRICT. Sa 16h30, messe.
LAJOUX. Di 11h, messe.
MONTFAUCON. Sa 19h30, messe.
LE NOIRMONT. Sa 18h30, di 11h, messes.
LES POMMERATS. Di 11h, messe.
SAIGNELÉGIER. Di 9h30, messe.
SAINT-BRAIS. Di 11h, messe.
SAULCY. Di 9h30, messe.

RÉFORMÉS DES FR.- MONTAGNES

SAIGNELÉGIER. Di 9h30, culte.

AVANT-PREMIÈRE EXCEPTIONNELLE

NEUCHÂTEL — **LA CHAUX-DE-FONDS**

ARCADES Tél. 710 10 44 — SAMEDI 2 AOÛT À 23 h 15 — DÈS LE 8 AOÛT SUR LES ÉCRANS — 16 ANS — **PLAZA** Tél. 916 13 55

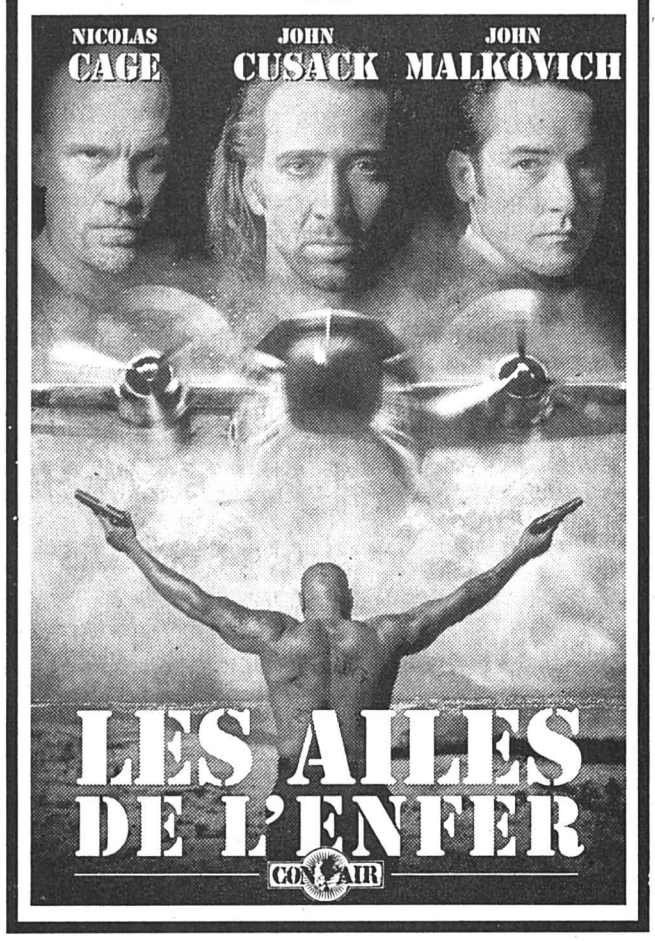

POSE DE CARRELAGE À LA TÂCHE

Nous engageons plusieurs

CARRELEURS CFC

Surfaces importantes, très bonnes conditions.

Condor-Personal AG
Birmensdorferstrasse 279
8055 Zürich
Téléphone (01) 462 11 66. 309976-235

PERSONNEL CONTACTS — 100842-235

RUE DE L'HÔPITAL 7
2001 NEUCHÂTEL

Nous cherchons pour deux entreprises des environs de Neuchâtel

Deux assistantes des ventes

Postes stables à 100%

Votre mission sera d'assurer le bon fonctionnement d'un département Marketing & Vente par la coordination des tâches administratives et le support secrétarial

- Formation commerciale.
- Deux à trois années d'expérience dans une fonction similaire.
- Bonnes connaissances du français, de l'allemand et de l'anglais parlés et écrits.
- Maîtrise d'Excel et de Word sur Windows 95. Connaissances de l'AS 400 serait un plus.
- Vous devez aimez les contacts et le travail d'équipe.
- Personnalité logique, volontaire et faisant preuve d'un grand esprit d'initiative.

AJ — **Intéressé(e)? Veuillez contacter rapidement Isabel Jeanneret au 032/721 11 64**

Rôtisserie 101154-113

LA CHARRUE

Viviane Mentha et Werner Bolliger
2063 VILARS
Places de parc devant et derrière le restaurant
Tél. 032 / 852 0 852

MENU DU 1er AOÛT midi et soir

Melon et jambon de Parme

***

Médaillon de filet de rumsteak sur le grill aux chanterelles fraîches

Légumes - Frites

***

Vacherin glacé maison

Menu complet: **Fr. 26.-**

Menu sans entrée avec dessert: **Fr. 20.-**

PROMOTION DE NOS VINS

	75 cl	50 cl
Oeil de Perdrix	Fr. 29.-	Fr. 21.-
Château «La Tuque» (Bordeau Rosé)	Fr. 27.-	
Pinot Noir	Fr. 29.-	Fr. 21.-

PASTA WORLD RESTAURANT — 101086-113

OUVERT 7/7
Hôtel de la Gare
2012 Auvernier
Tél. 032/731 21 01
Fax 032/ 730 58 22

1er Août

Menu avec 4 services
«Filets de perche»
Fr. 32.-

Le tout servi dans un cadre agréable sur le haut d'Auvernier avec superbe vue panoramique sur les feux d'artifices.

Le tour du monde en 40 plats de pâtes savoureuses **dès Fr. 9.-**

31 juillet 1997

Soirée musicale avec Timann et ses Rythmes

Feux d'artifices

Grand Buffet chaud et froid à discrétion Sfr 39.-- par pers.

Auberge du Plan-Jacot
2022 Bevaix
Tel: 032 8463270 100744-113

robert fischer

Fleur-de-Lys 35 — 2074 Marin

Depuis plus de 65 ans!

NOTRE HIT DE L'ÉTÉ 97
À BEL ÉTÉ... BEAU CAR

Mardi 5 août 1997

CHAMONIX

avec repas de midi dans un décor unique.

Prix promotionnel: Fr. 49.- par personne

Départs: **7 h 00** - Le Locle, place du Marché
7 h 15 - La Chaux-de-Fonds, gare CFF
7 h 40 - Cernier, ancienne BCN
8 h 15 - Neuchâtel, gare CFF
9 h 00 - Yverdon, gare CFF

Carte d'identité 101160-117

Renseignements et inscriptions: tél. 032/753 49 32

Marché de l'emploi

Paraît chaque jour, du lundi au vendredi • Délai: l'avant-veille de la parution à 12 h

Mandaté par une société neuchâteloise, active dans le domaine des télécommunications, nous cherchons, deux

INGÉNIEURS ETS EN ÉLECTRONIQUE

FR./ANG.

Ces futurs collaborateurs contribueront au développement de systèmes analogiques/digitaux contrôlés par microcontrôleur et de tests de modules analogiques/numériques à l'aide d'interfaces gérés par un logiciel PC.
Des compétences en langages C, C++ et Assembleur sont nécessaires pour assumer cette fonction.
Si vous souhaitez vous investir dans une société offrant d'excellentes conditions d'engagement et êtes motivés par un poste autonome, alors contactez au plus vite **Stéphane Haas** pour fixer un rendez-vous ou envoyez-lui votre dossier complet de candidature. Discrétion garantie. 28-101097/4x4

OK PERSONNEL SERVICE
Placement fixe et temporaire
Rue Saint-Maurice 12 • 2000 Neuchâtel • 032/724 31 31

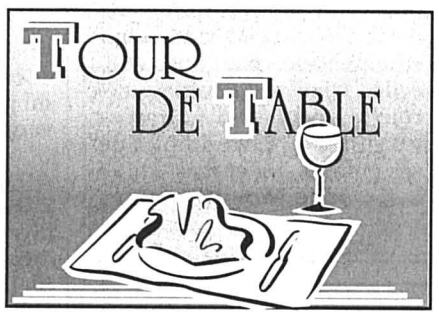

Venez fêter le 1er AOÛT
AU CAFÉ DES ACACIAS

Soirée grillades

à discrétion. **Fr. 25.-/personne.**
Ambiance musicale. 100951-113

Téléphone (032) 724 72 32.

Hôtel-Auberge du Jura, F-68480 Kiffis
(A quelques kilomètres de Delémont)
Tél. 0033 3 89 40 33 33, fax 0033 3 89 40 47 81

- **MENU 4 PLATS À FF. 140.-.**
- **WEEK-END GOURMET À FF. 600.-.**

Menu gastro, chambre, petit déjeuner, vins compris.

- **CHÂTEAUBRIAND pour 2 pers. FF. 280.-.**
- **FILET DE CANARD AU POIVRE VERT pour 2 pers. FF. 195.-.**
- **MENU 3 PLATS à FF. 105.-.**

Prix avantageux pour banquets et mariages.
Jour de fermeture: lundi - 50% WIR 471128-113

Tête de Ran — HÔTEL — 100777-113

Tél. 032/853 18 78

Pour le 1er Août

BUFFET «CHAMPÊTRE»

dès 20h
Musique-Ambiance

VUE-DES-ALPES
RESTAURANT RELAIS 11498-113

Vendredi 1er août 1997
Venez fêter la Fête nationale à la Vue-des-Alpes au Relais

BUFFET DE GRILLADES

Fr. 15.-
et nos menus dès Fr. 11.-
Feux d'artifices et ambiance musicale

La Vue-des-Alpes • Tél. 032/854 20 20

OUVERT 365 / 365 jours de 8h à 24h

Hôtel 81 lits • Salles 400 places

Restauration à toute heure

Parking gratuit 500 places • Salle de jeux

L'AUBIER

MONTEZILLON 100793-113

AU VIEUX VAPEUR — **RESTAURANT PUB** — 101156-113

Port de Neuchâtel — **Tél. 032/724 66 44**

Menu du 1er Août

Saladine de saison
aux copeaux d'avocat
et boules de melon

***

Médaillons de lotte
sauce homardine

***

Eventail de magret de canard
aux pêches
Pommes grenaille
Bouquet de légumes

***

Surprise d'ananas givré

Menu complet **Fr. 49.-**
Sans lotte **Fr. 39.-**

En brasserie-terrasse
Petite carte et pizza

TERRASSE SUR L'EAU
Il est prudent de réserver

JÖRG LIENERT
UNTERNEHMENSBERATUNG ORGANISATION - PERSONAL

Ihre Beziehung zur Lebensmittelbranche in einem professionellen Umfeld weiterverfolgen

Mein Mandant ist ein renommierter und ausgesprochen innovativer Nahrungsmittelhersteller mit Domizil im Kanton Luzern. Er misst der sorgfältigen Betreuung der Verkaufsfront eine zentrale Bedeutung bei. Für die Betreuung bestehender, die Akquisition neuer Kunden und die kompetente Verkaufsberatung im Bereich Bäckereien und Gastro suche ich den Kontakt zu einem/r jüngeren, ca. 30jährigen

Bäcker/in / Konditor/in

als

Verkaufsberater/in

für die Westschweiz (Genf, Neuenburg, Jura)

Sie haben einige Jahre Berufserfahrung, sind eventuell bereits im Verkauf tätig und wollen sich in einer anspruchsvollen Berater- und Verkaufstätigkeit festigen. Ihr Wohnsitz im Verkaufsgebiet ist dabei Voraussetzung. Sprachen: Französisch (Muttersprache) sowie gute Deutschkenntnisse.

Mein Mandant bietet einiges, wie hochstehende Produkte, eine führende Marktposition, gut betreutes Verkaufsgebiet, erfolgreiche Führung und attraktive Anstellungsbedingungen. Ihre schriftliche Bewerbung behandle ich diskret. Ich freue mich darauf.

212-103967/4x4

Jörg Lienert
Hirschmattstrasse 15, 6002 Luzern
Telefon 041-227 80 20, Fax 041-227 80 41

VPS FSCP

URGENT,
je cherche

10 personnes

pour développer mon activité nationale et internationale. Entrée immédiate ou à convemir.

Téléphonez dès aujourd'hui au (032) 835 42 61. 100587-236

LE 1ER AOÛT À

Beaulac

☆☆☆☆

EN NOS RESTAURANTS

LE TOUR DE SUISSE GASTRONOMIQUE

Grand buffet suisse
Fr. 65.- par personne

NOTRE TERRASSE PANORAMIQUE SUR LE TOIT DE L'HÔTEL!!!

Buffet froid suivi d'une barbecue party
Fr. 48.- par personne

SUR LA TERRASSE DU BAR AMIRAL

Buffet froid et chaud
Fr. 38.- par personne

RÉSERVATIONS AU 032/723 11 11 100536-113

GARBY

Bien manger après 21h. 97855-113

Soirée:
Depen Dance day

Restauration:
Assiette «Jedi»

3 étages
3 ambiances

Ouvert du mardi au dimanche de 21h à 6h.
Chavannes 5 & 7
NEUCHÂTEL

Réservé à votre annonce
Rue St-Maurice 4
2001 Neuchâtel
Tél. 032 / 729 42 42
Fax 032 / 729 42 43

PUBLICITAS

RESTAURANT JEUNES RIVES

Patinoires du Littoral

VENEZ FÊTER LE 1ER AOÛT SUR NOTRE MAGNIFIQUE TERRASSE

ET DÉGUSTER DÈS 19H

SAUMON DE NORD EN BELLE-VUE
CREVETTES ROSES DU GROENLAND
ROASTBEEF, TERRINES, ETC., ETC.
GRAND CHOIX DE SALADES
JAMBON EN PÂTE
DÉLICIEUX DESSERTS

POUR LE BUFFET FROID, CHAUD, LES FROMAGES ET LES DESSERTS, LE TOUT À DISCRÉTION:

FR. 32.- PAR PERSONNE, ENFANTS FR. 16.-

RÉSERVATION CONSEILLÉE

LUCIEN GÉTAZ
Tél. 725 25 17 101011-113

Illustration Jörg Müller, un artiste, un dessinateur et un philosophe

Si la gravure est à la peinture ce que la musique de chambre est à la musique symphonique, ainsi que le suggérait voici quelques mois le spécialiste bernois Erberhard Kornfeld, alors l'illustration du livre est un récital. Eventuellement un duo, avec l'auteur du texte. Après le Neuchâtelois John Howe, qui s'y est montré un soliste de tout grand talent, le Biennois Jörg Müller, que le Musée des beaux-arts du Locle présente à ses cimaises cet été pour un autre solo de grand maître, démontre toute la richesse d'une petite région en matière d'illustration. On découvre ses travaux avec le plus grand bonheur.

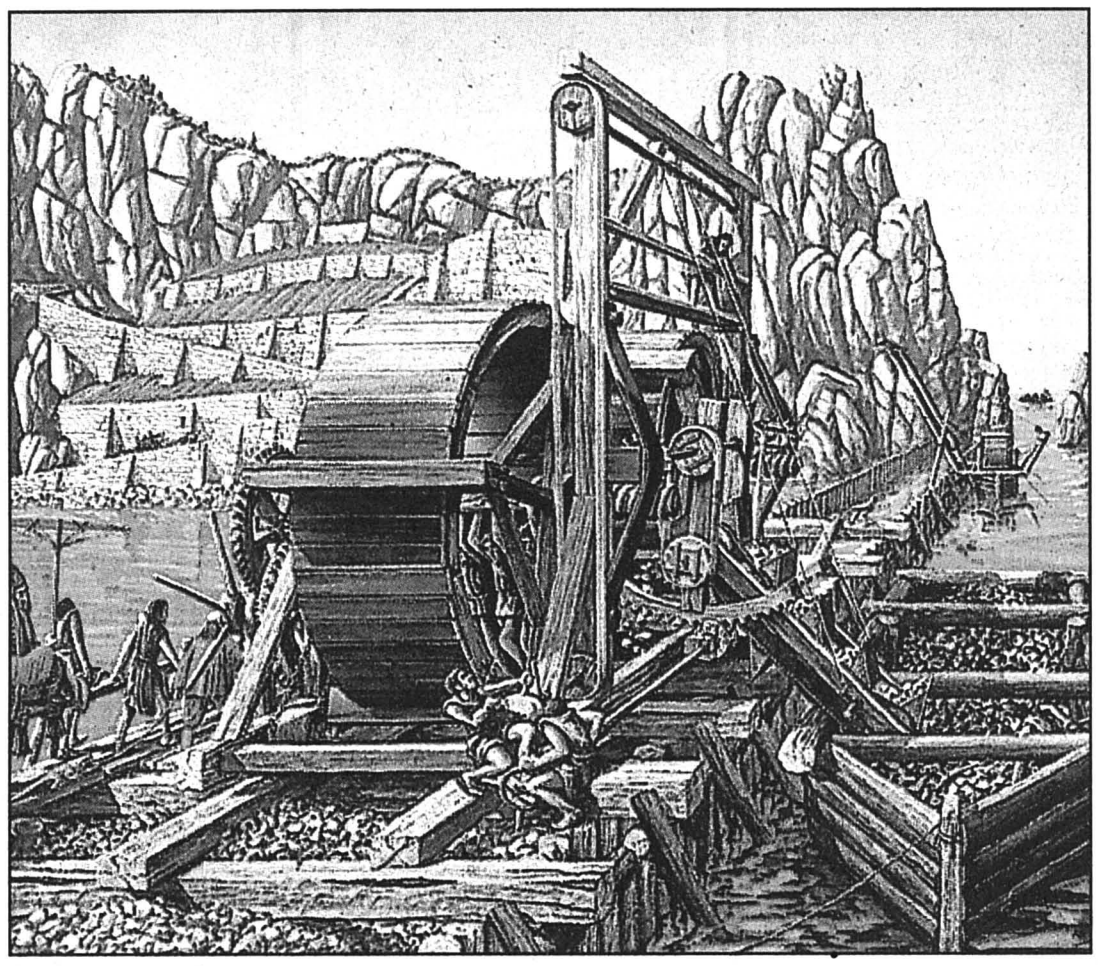

Jörg Müller, une planche de «Les deux îles», histoire exemplaire sur fond turquoise des mers du sud. photo sp

L'image gravée est aujourd'hui une œuvre d'art que nul ne conteste. La presque totalité des artistes, avec raison d'ailleurs, en explorent les différentes techniques, les collectionneurs d'estampes sont légions. Néanmoins, l'image multipliée, imprimée, illustrant le livre avant la photographie, n'a pas toujours connu une telle fortune. Il en est de même, actuellement, du dessin. Lorque l'on tourne les pages d'un livre, aussi soignées en soient les illustrations, leur auteur reste, dans l'ombre, un dessinateur, un faiseur, maîtrisant plus ou moins bien son métier. Ce n'est qu'accrochés aux cimaises d'un musée que les mêmes dessins prennent soudainement du galon.

Dans toute l'ampleur de leurs formats originaux, souvent fort éloignés des réductions que leur impose la mise en page du livre, dans le triomphe de leurs chromatismes originels et de la sensibilité du trait, de la touche et de la nuance, les mêmes illustrations conquièrent un statut d'œuvre d'art. Comme par alchimie ou, plus prosaïquement, par le fait de la mentalité du moment. Et c'est fort bien, ainsi que peuvent en juger les visiteurs de l'exposition. Laquelle fait de l'illustration du livre, l'illustration, aussi, d'une ambiguïté: celle de la frontière floue et évolutive entre artiste et dessinateur. Représentant l'un et l'autre en même temps, Jörg Müller est reconnu comme l'un des meilleurs, actuellement en Suisse.

Méticuleux comme il sied à tout parfait professionnel, le Biennois confère à son travail un soin remarquable, qui s'observe dans le moindre détail. Ce qui ne l'empêche pas de manifester – et avec quel brio – sa propre vision des choses, de l'homme et de son environnement, de l'action de celui-là sur celui-ci, ou de revisiter les classiques populaires. C'est du tout grand art qui fait revivre les «Musiciens de Brême» (livre et vidéo) ou l'histoire du petit soldat de plomb de Hans Christian Andersen. En version postindustrielle, Jörg Müller le fait côtoyer des constructions de legos et l'ordinateur dans un monde qui rejette sournoisement ses déchets dans le continent africain; c'est une véritable parabole en images, d'une densité narrative telle qu'aucun texte, même synthétique, n'a besoin d'accompagner. Il faut voir le cloaque du tout à l'égout où les rats avides se jettent au jus vers une dépouille de Barbie à la robe rose pink qui sert de planche de salut (!) au brave petit soldat en fin de carrière, comme il faut voir la joie du petit Noir qui découvre un nouveau joujou, avant que le touriste en mal de pseudo exotisme ne ramène ledit objet en Europe (livre et planches originales conservés par l'artiste).

Dans l'homme de la fosse aux ours, Jörg Müller dessine Berne à travers les siècles avec une précision d'horloger. Les modifications de l'urbanisme, une fois de plus, retiennent toute son attention, au même titre que le comportement social, tandis que les dernières planches, où il se met en scène en compagnie de son auteur préféré Jörg Steiner, dans un bistrot où l'on cause et papote en refaisant le monde, signent l'œuvre.

Histoire sans fin de grands assoiffés de pouvoir et d'or face à des petits, soucieux eux d'harmonie entre les hommes et leur environnement, «Les deux îles» est un conte moral délicieux des deux compères, Müller et Steiner en parfaite osmose, le premier éblouissant de talent. Accrochées côte à côte, en une suite de rêve baignée de bleu des mers du sud, les images se succèdent comme dans un film. On s'y laisserait emmener sans résistance, si les dessins n'exigeaient un arrêt sur image, exigé tant par leur qualité picturale intrinsèque que par la problématique soulevée.

Enfin, il faut prendre encore le temps d'une pause dans «La ville au Moyen Age». Jörg Müller se fait un remarquable pédagogue pour qui s'intéresse à la manière de construire un édifice au temps des cathédrales et des châteaux forts, aux scènes de la vie quotidienne médiévale, au costume de l'époque et bien d'autres détails encore, comme le bûcheronnage hiver, il y a plus d'un demi-millénaire, quand l'homme vivait dans les ravissantes maisons en colombages que nous admirons aujourd'hui, blotties autour de l'église.

Préoccupé par le devenir de la cité, Jörg Müller illustre à merveille les changements du milieu urbain, et non seulement dans ses vues de Zurich à trois époques différentes.

Sonia Graf

● **Le Locle, Musée des beaux-arts, jusqu'au 14 septembre.**

Parcours

Vivant et travaillant à Bienne, où il a son atelier dans la vieille ville, Jörg Müller, 55 ans, est natif de Lausanne. Il a acquis sa formation de graphiste aux Ecoles d'arts appliqués de Zurich et de Bienne, avant de s'engager auprès d'agences de publicité parisiennes durant quelques années. De retour en Suisse depuis une trentaine d'années, il s'y est fait une belle réputation d'illustrateur, qui lui a valu de multiples participations à différentes expositions, à l'étranger y compris, glanant d'innombrables distinctions. La médaille Hans Christian Andersen récompense son remarquable travail en 1994. /sog

Le livre du jour
America, America

Que l'Amérique jette du rêve à la face du monde au même rythme qu'elle répand l'hamburgeromanie dans les estomacs, cela ne fait pas de doute. Par contre, ce que l'on sait moins, c'est d'où vient la fascination qu'elle exerce sur les autres nations. Pourquoi le modèle américain s'impose-t-il aux autres? Qu'est-ce qui permet au président Clinton d'affirmer que les Etats-Unis représentent «la nation indispensable pour montrer le chemin à un monde démocratique»? Sur quoi repose ce mythique destin vers un ordre idéal? Lauric Guillaud, maître de conférences à l'Université de Nantes, en livre l'histoire secrète ... et palpitante.

SOG

● **«Histoire secrète de l'Amérique», Lauric Guillaud, Editions Philippe Lebaud/Le Félin, Paris, 1997.**

Arts appliqués Le Salon des jeunes créateurs prend de l'envergure

Les occasions de se faire connaître ne sont pas légion dans le domaine du stylisme. C'est pourquoi la Cité universitaire, à Neuchâtel, a créé en 96 le premier Salon des jeunes créateurs de Suisse romande. Il est encore temps de faire acte de candidature pour la troisième édition, agendée en février prochain.

Fort de son succès des années précédentes, le Salon des jeunes créateurs va encore étoffer sa troisième édition, les 13, 14 et 15 février prochain à la Cité universitaire de Neuchâtel. Unique en Suisse romande, la manifestation cherche à offrir un tremplin aux stylistes suisses œuvrant dans le domaine des arts appliqués, car ceux-ci n'ont que très peu d'occasion de faire connaître leur travail.

Concours prestigieux

En 1998, le salon se déroulera pour la première fois avec sous le patronage de l'Unesco, qui a créé en 95 un secteur stylisme-design et est l'instigateur d'un concours international agendé l'an prochain à Lisbonne: la Cité universitaire jouera en quelque sorte le rôle de vitrine de cette grande manifestation et pourrait bénéficier d'un effet de synergie grâce aux contacts noués avec l'organisation internationale.

Autre première romande, le magazine de mode zurichois «Bolero» sélectionnera à Neuchâtel les candidats qui participeront à la finale du prix qu'il décerne chaque année depuis 10 ans; l'honneur est loin d'être négligeable, puisque ce concours constitue l'un des événements majeurs du monde de la mode sur le plan national.

Les défilés et la présentation des œuvres des jeunes créateurs s'enrichiront en outre de l'exposition consacrée au «Stylisme suisse 1972-1997», que le Musée national suisse de Zurich a bien voulu exporter à Neuchâtel pour l'occasion.

Destiné à servir d'écrin au talent des jeunes stylistes suisses, le salon est né en 96 sous l'impulsion de Franco Vantaggio. Depuis peu à la direction de la Cité universitaire, il désirait également faire souffler un vent nouveau dans les murs de béton fraîchement rénovés: articulé autour du thème du mariage, le premier salon faisait non seulement défiler et virevolter les robes de rêve, il exposait aussi des meubles, accessoires, cadeaux et éléments décoratifs, tous nés de l'imagination de jeunes créateurs. Des élèves de l'Ecole d'art des Montagnes neuchâteloises, section N'mode, avaient eu l'opportunité de présenter leur travail de diplôme, à la fois au public et devant un jury, puisque les modèles faisaient l'objet d'un concours.

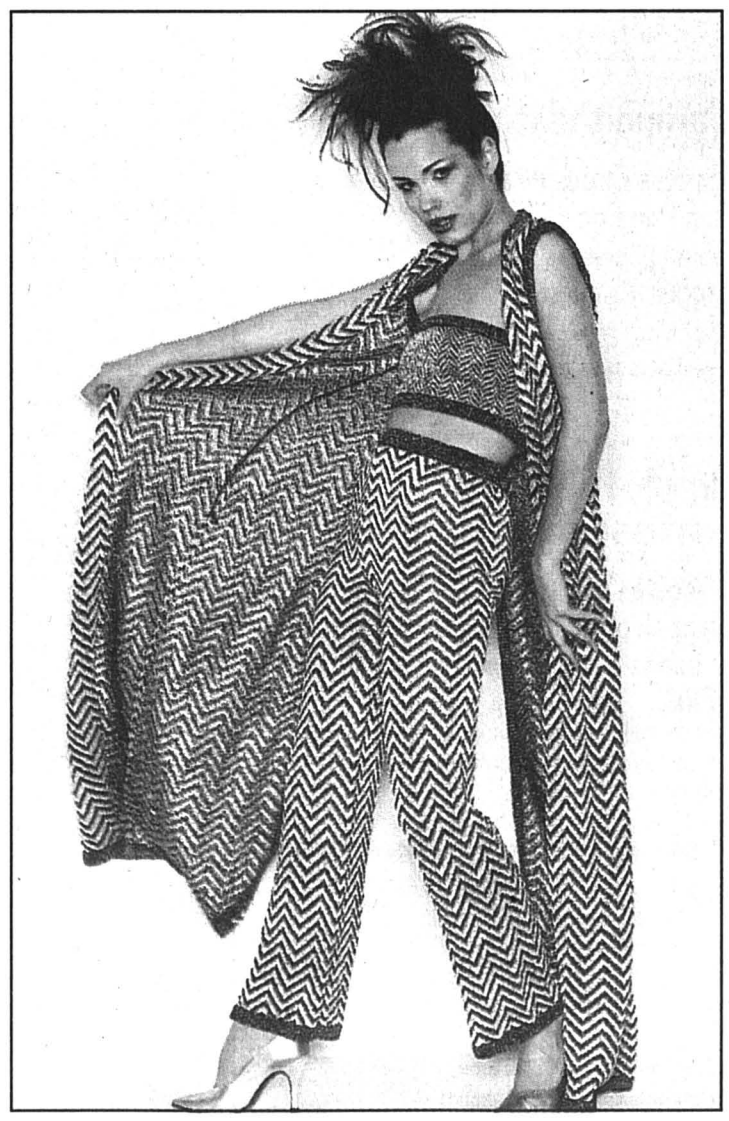

Un modèle qu'Arlette Curty, deux fois lauréate du prix Bolero, a présenté cette année au salon. photo sp

Priorité à la création

Au printemps dernier, le salon a choisi de réserver tout son espace aux seuls créateurs invités, de se priver, du même coup, de la location des autres exposants; budgetée à 50.000 francs, la manifestation s'appuie aujourd'hui uniquement sur le sponsoring et le parrainage. Cette récente édition a notamment mis en valeur la collection de la styliste Arlette Curty, finaliste du prix Bolero en 1995 et en 1996. Deux écoles, l'une de coiffure, l'autre de maquillage, s'étaient jointes à l'événement, qui avait permis de découvrir les sacs à dos très colorés de Christiane Murner, les ensembles de Geneviève Mathier, les somptueux costumes de théâtre de Fabienne Duc, les modèles contrastés en cuir et en soie de Claudia von Niederhausern et le travail revigorant d'André Jotterand, architecte d'intérieur.

Dominique Bosshard

● **La participation au salon est ouverte à tout styliste-créateur de nationalité suisse, quel que soit son lieu de résidence. Les dossiers et les inscriptions doivent être envoyés à la Cité universitaire, à Neuchâtel, d'ici au 31 août prochain. Renseignements au 032/727 68 00.**

REX
Tél. 710 10 77

DÈS DEMAIN
EN GRANDE 1re SUISSE

Chaque jour à 15h - 17h45 - 20h15 **12 ans**
Samedi nocturne à 23h.

Un film formidable, un sujet complètement neuf, de l'énergie et une rare intensité

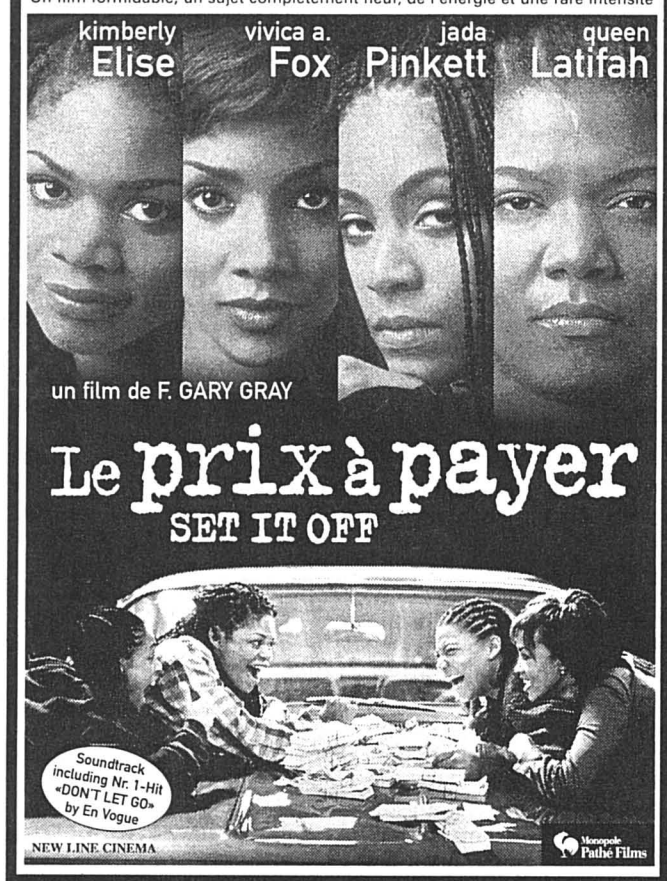

APOLLO 3
Tél. 710 10 33

La reprise de l'été!

Chaque jour à 18h30 et 20h45

Pour tous

Cette fois ne le ratez-pas!

BIO
Tél. 710 10 55

Aujourd'hui à 15h, 18h30, 20h45

En V.O. st.fr./all. **16 ans**

TWIN TOWN

Sa noct. à 23h15 à L'APOLLO 3

DÈS DEMAIN EN 1re SUISSE
V.O.st.fr./all. **Pour tous**
Chaque jour à 15h, 18h15, 20h45

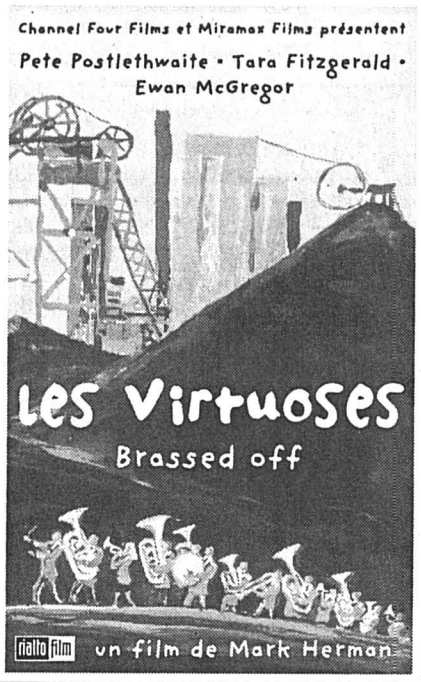

APOLLO 3
Tél. 710 10 33

5e semaine
Pour tous

Chaque jour à 15h

la Belle et le Clochard

REX
Tél. 710 10 77

4e semaine
12 ans

Aujourd'hui à 15h, 18h30, 20h45

ANACONDA
LE PREDATEUR

Encore samedi à 23h15 à l'APOLLO 2

PALACE
Tél. 710 10 66

DÈS AUJOURD'HUI EN 1re SUISSE

Chaque jour à 15h, 18h30 et 20h45 **12 ans**

APOLLO 1
Tél. 710 10 33

3e semaine
12 ans

Chaque jour à 15h, 17h45 et 20h30
Samedi nocturne à 23h15

APOLLO 2
Tél. 710 10 33

13e semaine **12 ans**
Chaque jour à 18h

LE CINQUIÈME ÉLÉMENT

STUDIO
Tél. 710 10 88

2e semaine **Pour tous**
Chaque jour à 15h, 18h15, 20h30

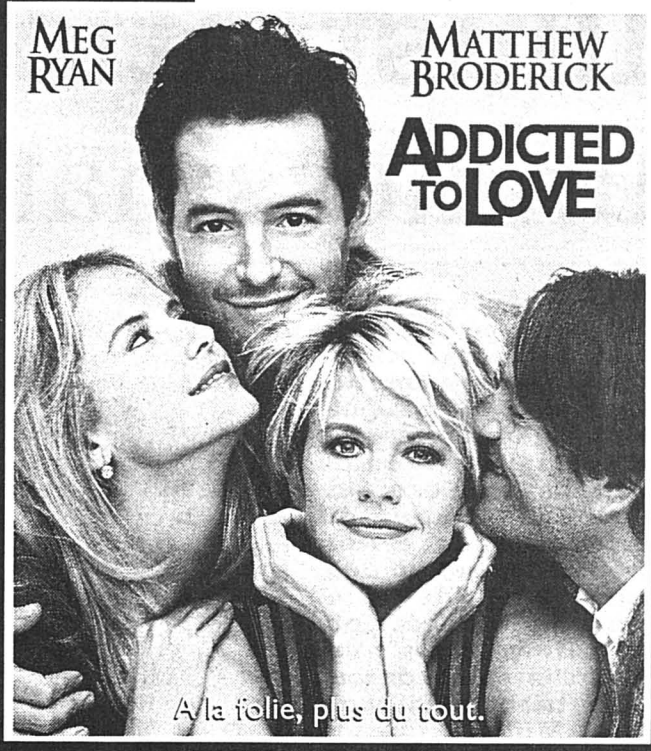

ARCADES
Tél. 710 10 44

2e semaine
16 ans

Chaque jour à 15h, 18h, 20h30

Lundi:
toutes les séances en V.O. st.-fr./all.

APOLLO 2
Tél. 710 10 33

6e semaine

Pour tous

Chaque jour à 15h, 20h45

DERNIERS JOURS

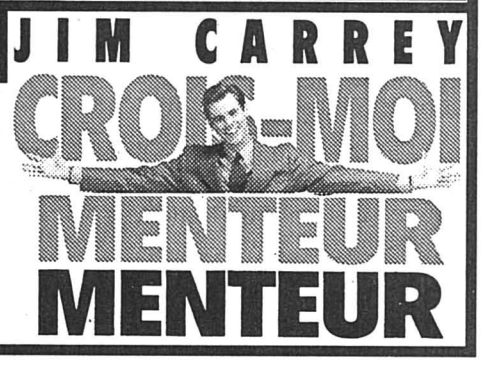

MANIFESTATIONS

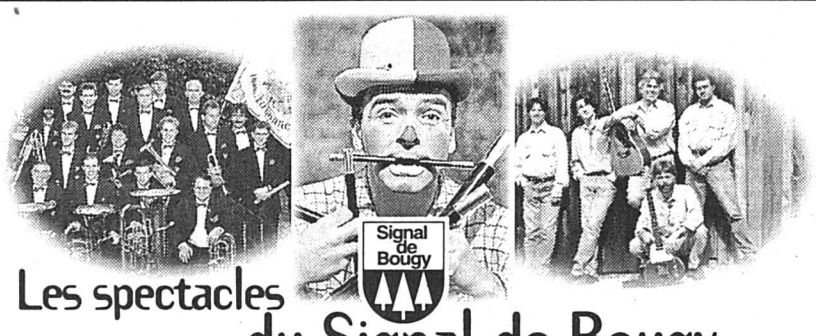

Les spectacles du Signal de Bougy

En août

Pour les enfants à l'amphithéâtre, à 15 h

28 juillet au 3 août **Transe Express Circus** théâtre
4 au 10 août **Clown Ron Pon Pon**
11 au 17 août **René Gousset** chansons pour enfants
18 au 24 août **Jacky Lagger** musicien-chanteur
30 et 31 août **Blondine** cocktail musical, magie
et d'autres artistes tous les week-ends jusqu'à fin septembre.

Concerts du samedi, à 18 h à la terrasse du restaurant:

2 août **Benny's Goodies** jazz, swing
9 août **Middle Jazz Septet** middle jazz
16 août **Old New Things** jazz traditionnel
23 août **Guitar's Plus** country, sixties, folklore cajun ou québécois
et d'autres concerts tous les samedis jusqu'au 27 septembre.

Entrée libre Les spectacles ont lieu par beau temps seulement.
Demandez le programme: 021/808 59 30

Attractions permanentes: minigolf, streetball, beach volley, pétanque, jeux pour enfants et adolescents, animaux de la ferme, daims, cerfs, restaurant à prix sympas avec grande terrasse panoramique. **Ouvert 7 jours sur 7 de 9 h à 22 h.**

Parc Pré Vert du Signal de Bougy – Tél. 021/808 59 30 – Fax 021/807 33 86
Sorties Rolle (Genève), Aubonne (Lausanne)

509601-156

AU CINÉMA • AU CINÉMA • AU CINÉMA

NEUCHÂTEL

APOLLO 1 - Tél. 032 / 710 10 33
SPEED 2
VF.15h - 17h45 - 20h30.
12 ans. 3e semaine.
De Jan De Bont. Avec Sandra Bullock, Jason Patric, Wilem Dafoe.
Annie pensait embarquer pour une paisible croisière. C'était pour mieux mettre le cap sur le danger et l'enfer...

APOLLO 2 - Tél. 032 / 710 10 33
MENTEUR MENTEUR (Liar liar)
VF. 15h - 20h45.
Pour tous. 6e semaine.
De Tom Shadyac. Avec Jim Carrey, Maura Tierney, Justin Cooper.
Fletcher est avocat et menteur incorrigible. Le jour de ses 5 ans, son fils fait le vœu qu'il ne mente pas pendant 24h.

APOLLO 2 - Tél. 032 / 710 10 33
LE CINQUIEME ELEMENT (The fifth element)
VF. 18h.
12 ans. 13e semaine.
De Luc Besson. Avec Bruce Willis, Gara Oldman, Ian Holm.
A travers les siècles jusqu'en l'an 2259, une histoire entre le Bien et le Mal, dans une réalisation époustouflante!...

APOLLO 3 - Tél. 032 / 710 10 33
LA BELLE ET LE CLOCHARD (Lady and the Tramp)
VF. 15h.
Pour tous. 5e semaine.
De Hamilton Luske.
Le chef-d'œuvre de Walt Disney qui raconte l'histoire d'amour entre Belle et Clochard, que pourtant tout sépare...

NEUCHÂTEL

APOLLO 3 - Tél. 032 / 710 10 33
LA VERITE SI JE MENS
VF. 18h30 - 20h45.
Pour tous. Reprise exceptionnelle. 1re semaine.
De Thomas Gilou. Avec Richard Anconina, Elie Kakou, José Garcia.
Eddie est chômeur. Sa vie bascule lorsqu'il est pris pour un Juif...
PRIX DU PUBLIC FESTIVAL DU FILM D'HUMOUR ALPE D'HUEZ.

ARCADES - Tél. 032 / 710 10 44
THE FAN
VF 15h - 18h - 20h30.
16 ans. 2e semaine.
De Tony Scott. Avec Robert De Niro, Wesley Snipes, Ellen Barkin.
Gil est un fervent supporter des Giants et de sa vedette. Un supporter genre harceleur psychotique...

BIO - Tél. 032 / 710 10 55
TWIN TOWN
V.O. sous-t fr/all 15h - 18h30 - 20h45.
16 ans. 3e semaine.
De Kevin Allen. Avec Dougray Scott, Dorien Thomas, Sue Roderick.
Les auteurs de «Trainspotting» ont à nouveau frappé! Un chef-d'œuvre d'humour noir...

BIO - Tél. 032 / 710 10 55
LES VIRTUOSES (Brassed off)
V.O. sous-t fr/all 15h - 18h15 - 20h45.
Pour tous. Première suisse.
De Mark Herman. Avec Pete Postlethwaithe, Tara Fitzgerald, Ewan McGregor.
Dans une petite ville anglaise où l'on vient de fermer la mine, une fanfare tente de survivre... Un régal «d'humour».

NEUCHÂTEL

PALACE - Tél. 032 / 710 10 66
LE DEMENAGEMENT
VF 15h - 18h30 - 20h45.
12 ans. Première suisse.
De Olivier Doran. Avec Danyboon, Emmanuelle Devos, Sami Bouajila.
Un déménagement équivant, dans la vie d'un homme, à la même dose de stress qu'un bombardement...

REX - Tél. 032 / 710 10 77
ANACONDA
VF. 15h - 18h30 - 20h45.
12 ans. 4e semaine.
De Luis Llosa. Avec Jon Voight, Jennifer Lopez, Ice Cube.
Quand «il» vous enlace, ce n'est pas par amour... Une expédition d'anthropologues va l'apprendre à ses frais...

REX - Tél. 032 / 710 10 77
LE PRIX A PAYER (Set it off)
VF 15h - 17h45 - 20h15.
12 ans. Première suisse.
De F. Gray Gray. Avec Jada Pinkett, Queen Latifah, Vivica A. Fox.
Elles sont quatre femmes noires sans argent. Leur solution: braquer des banques! Et ça marche, au début...

STUDIO - 032 / Tél. 710 10 88
ADDICTED TO LOVE
VF 15h - 18h15 - 20h30.
Pour tous. 2e semaine.
De Griffin Dunne. Avec Meg Ryan, Matthew Broderick, Kelly Preston.
Sam et Maggie ont un point commun. Ils sont plaqués par leur fiancé(e) et vont s'allier pour se venger...

AU CINÉMA • AU CINÉMA • AU CINÉMA

Suisse romande

7.00 Quel temps fait-il? *1868073* **8.15** Top models *9567431* **8.55** Le voyage des gourmets *7597344* **9.25** Chasseurs de trésors *6507580* **10.10** Ma rue raconte *2852948* **10.15** Au nord du 60e parallèle *6632967* **11.05** Les feux de l'amour *3779851* **11.45** Madame est servie *9622031* **12.10** Benny Hill *367696*

12.40 TJ-Flash *7323702*
12.45 Harry et les Henderson *424290*
13.10 Rex *3758615*
Danse au-dessus du volcan
14.00 Les aventures dans le Grand Nord *5492035*
15.35 La croisière s'amuse *8599528*
16.25 Les histoires fantastiques *294561*
Mister Magic
16.50 Bus et compagnie
Les Animaniacs
Félix le chat *8581509*
17.40 Le rebelle *6510325*
Un été sans fin
18.30 Top Models *448764*
19.15 Tout Sport *352870*
19.25 Hop-là *5561986*
19.30 TJ-Soir/Météo *386325*

20.05
Temps présent

Génération capote *487219*

Temps présent a rencontré une vingtaine de jeunes âgés de 15 à 25 ans qui parlent de leur vie affective et sexuelle. Enfants du sida et du divorce, ils savent tout du sexe.

21.00 Halifax *8990141*
Rendez-vous raté
22.40 Urgences *2734141*
Morte saison
23.30 TJ-Nuit *492851*
23.40 Urgences *1919290*
De vrais mensonges
Pas facile d'être soi
1.05 Aphrodisia *7894975*
Quelqu'un qui vous veut du bien
1.20 Aux frontières du réel *9672265*
Le mystère vaudou
2.05 Textvision *5273994*

France 1

6.05 Intrigues *73782290* **6.30** Mésaventures *47790324* **7.00** TF1 info/Météo *54076431* **7.10** Les aventures de Madison *71688603* **7.15** Disney club été *45594035* **9.05** Club Dorothée vacances *72805509* **11.05** Cas de divorce *92891832* **11.35** Une famille en or *45015528*

12.10 Cuisinez comme un grand chef *63395948*
12.15 Le juste prix *39406306*
12.50 A vrai dire *46556832*
13.00 Le journal *82697967*
13.40 Météo *65251696*
13.45 Femmes *65250967*
13.50 Les feux de l'amour *14078561*
14.40 Hooker *27060122*
La guerre froide
15.30 Côte Ouest *42764696*
16.25 21 Jump street *89239580*
17.30 Extrême limite
La panne *34883870*
17.55 Les années fac *80108832*
18.25 Ali Baba *62122293*
19.00 Mokshû Patamû *82734783*
19.50 Journal//Météo *10430431*

20.45
Navarro *44132528*

Sanglante nostalgie

Avec Roger Hanin

Navarro enquête sur un meurtre commis dans un centre d'accueil pour SDF dirigé par Lemoine, un ancien terroriste. Depuis des années, Navarro le soupçonne d'être responsable de la mort de sa sœur et espère enfin la venger.

22.25 Les oiseaux se cachent pour mourir (5/5) *59145257*
Avec Richard Chamberlain

0.10 Histoires naturelles *16863081* **1.05** TF1 nuit *23101710* **1.20** Cas de divorce *63132826* **1.45** TF1 nuit *78143449* **1.55** Histoires naturelles *25028062* **2.45** TF1 nuit *50914888* **2.55** Histoires naturelles *42700401* **3.50** TF1 nuit *48701807* **4.05** Histoires naturelles *73650739* **4.30** Histoires naturelles *58469062* **5.00** Musique *22381159* **5.10** Histoires naturelles *10546623*

France 2

6.30 Télématin *96123122* **8.30** Un livre, des livres *16160344* **8.35** Amoureusement vôtre *71419054* **9.00** Amour, gloire et beauté *41859870* **9.30** Riptide *70752431* **10.20** C'est cool *10426238* **10.45** Flash info *57780431* **10.50** Passe à ton voisin *12868677* **11.20** Motus *12872870* **11.50** Un livre, des livres *41294615* **11.55** 1000 enfants vers l'an 2000 *41293986*

12.00 Pyramide *41840122*
12.30 Météo/ Loto/Journal *65706702*
13.40 Tatort *80253180*
15.10 Tiercé *29401677*
15.25 Les Cahiers bleus
Téléfilm avec Evelyne Bouix *89246870*
16.50 Matt Houston *69651238*
17.40 Kung Fu *65069580*
18.25 Un livre, des livres *72799615*
18.30 Les Z'amours *14512764*
18.55 1000 enfants vers l'an 2000 *33525325*
19.00 Qui est qui? *82733054*
19.55 Au nom du sport *54139870*
20.00 Journal/ A cheval/Météo *21014073*

20.55
Des trains pas comme les autres *51951851*

L'Orient Express: Venise et la Toscane

22.40 La rivière Espérance *59129219*

Avec Manuel Blanc et Carole Richert
5/9. La remonte

0.20 Journal / Météo *18863468* **0.35** Les routiers *77617265* **1.30** Urti *69363028* **2.55** 13 néophytes et 2 pros *90308081* **3.20** Les grands travaux du monde. Les eaux fertiles *28909307* **4.10** 24 heures d'info/météo *42695826* **4.20** Vue sur la mer *18644081*

France 3

6.00 Euronews *70222580* **7.00** Tous sur orbite *10895615* **7.05** Le réveil des Babalous *27690851* **8.20** Les Minikeums *60118509* **11.00** La croisière s'amuse *87160851* **11.50** La cuisine des mousquetaires *71135073*

12.07 Le 12/13 *221518219*
12.57 Estivales *239401851*
13.28 Keno *318823219*
13.35 Au plaisir de Dieu
Les frères ennemis *71708275*
15.05 Un cas pour deux
Le mouton noir *35562431*
16.05 Les enquêtes de Remington Steele
Un beau rêve *69644948*
16.55 40° *63788493*
18.20 Questions pour un champion *73477180*
18.55 19/20 *78112959*
20.05 Fa si la chanter *64943783*
20.35 Tout le sport *98151290*

20.50
Descente aux enfers *96067257*

Film de Francis Girod

Avec Claude Brasseur et Sophie Marceau

En vacances à Haïti avec sa jeune épouse, un écrivain alcoolique tue un homme un soir d'ivresse.

22.15 Météo/Soir 3 *99815870*
22.40 New York District
Au nom de l'amitié *79901238*
23.25 Comment ça va?
A bout de souffle *45038677*

0.15 Les grands rendez-vous du siècle. Le drame des socialistes (1956-57) *16857420* **1.10** Espace francophone. Le réveil cajun *28571081* **1.35** Les brûlures de l'histoire *46451159* **2.30** Tous sur orbite *16818081*

La Cinquième

6.45 Tom le vilain chat *83372306* **6.50** Les aventures de Teddy Rockspin *94195870* **7.10** L'aventure de l'écriture *76554870* **7.20** Les amis de Sésame *18752770* **7.45** Les Barbotons *68503967* **8.10** Flipper le dauphin *68599219* **8.35** Quelles drôles de bêtes *49342851* **9.05** Cellulo *31594764* **9.25** Le temps *63444124* **9.30** La preuve par cinq *32022238* **10.05** Salut l'instit *89986141* **10.20** Mon héros préféré *34341431* **10.30** Musiques sacrées de Fès *85247783* **11.30** Va savoir *92676035* **12.00** Demain le travail *86398509* **12.25** Attention santé *51210870* **12.35** Singes tamarin, les «lions du Brésil» *34017883* **13.30** La Réunion *72714325* **14.30** Vincent Scotto *12120122* **15.00** Au cœur du dragon *98116899* **16.00** Sans famille *98110615* **17.00** Cellulo *79610141* **17.25** Flipper *86399238* **17.55** L'Himalaya *16802986* **18.25** Science et animaux *16883851* **18.55** Le temps *36667054*

Arte

19.00 Le tour du monde en 80 jours *265054*
19.30 71/2 *264325*
20.00 Paysages *908798*
Carchuna
20.25 Documenta *6577431*
20.30 81/2 Journal *611899*

20.45-0.50
Thema: Un voyage en Amérique

20.45 Il était aujourd'hui dans l'Ouest *5759696*
Documentaire
21.40 Mendiants, fous et rois *4472883*
Documentaire
La préparation du carnaval en compagnie de huit habitants de La Nouvelle-Orléans
23.10 Secousses *11128509*
Quand un documentariste atterrit à L.A. pendant un tremblement de terre
0.00 Division street USA *437178*
En suivant Robert Guinan
0.50 Le monstre *55741420*
Film avec Roberto Benigni

M 6

5.35 Boulevard des clips *18425493* **11.05** Wolff: police criminelle *90180832* **12.00** Madame est servie *59936509*

12.30 La petite maison dans la prairie
Oncle Jed *27793561*
13.25 Vacances *45678832-*
romaines
Téléfilm de Noel Nosseck
15.10 Département S.
Six jours *65409012*
17.00 Fan de-Best of *33133035*
17.30 Mister Biz-Best of *33136122*
18.00 Highlander *15858667*
La croix saint Antoine
18.55 Les Anges de la ville *70813702*
L'épée de Damoclès
19.54 6 minutes/Météo *425723412*
20.00 Notre belle famille *20098986*
20.35 Hot forme *45434412*

20.45
On se calme et on boit frais à Saint-Tropez

Film de Max Pecas *92084257*

Georges et Béatrice envoient leur fille Juliette, qui vient de rater ses examens, en vacances studieuses chez sa tante en Bretagne. Mais la jeune fille se rend à Saint-Tropez où elle retrouve son petit ami Renaud que les naïades locales détournent efficacement de l'ennui.

22.30 Les contes de la crypte *81707412*
Ma femme est monstrueuse
Hurlement nocturne
Terreur en direct
0.05 La maison de tous les cauchemars
La 13e réunion *48803468*

1.55 Turbo *45837284* **2.25** Coulisses: Jean-Louis Aubert *74427352* **2.50** Jazz 6 *92318604* **3.40** Aventures en océan Indien *57836062* **4.30** Fan de - Best of *22151913* **4.55** Mister Biz *28639826* **5.35** Boulevard des clips *28448802*

TV 5 Europe

6.00 TV5 Minutes *22536238* **6.05** Génies en herbe *92789677* **6.30** Télématin *27288967* **8.00** TV5 Minutes *60726967* **8.05** Journal canadien *48191764* **8.35** Stip Tease *60083832* **9.30** Reflets *45288431* **10.30** TV5 Minutes *14307141* **10.35** Evasion *13466509* **11.00** 40° à l'ombre *14116677* **12.33** Journal France 3 *375197832* **13.00** Paris Lumières *75198561* **13.30** Fort Boyard *81598035* **15.00** Bon week-end *75118325* **15.30** Pyramide *75111412* **16.00** Journal *95531162* **16.15** Fa Si La Chanter *30014122* **16.45** Bus et compagnie *47018615* **17.30** Evasion *96542615* **18.00** Questions pour un champion *96543344* **18.30** Journal TV5 *96528035* **19.00** Paris Lumières *24236580* **19.25** Météo *25625832* **19.30** Journal suisse *47089122* **20.00** La Scoumoune. Film de José Giovanni *13961290* **21.45** Murmures *94323783* **21.55** Météo *15852219* **22.00** Journal France 2 *47006899* **22.30** Les pieds dans le plat *52124851* **0.00** C'est la vie *22475062* **0.30** Journal Soir 3 *65447456* **1.00** Journal belge **1.00** Jeux sans frontières *21682772* **3.20** Les Suisses du bout du monde *32551536* **3.30** Paris Lumières *71742848* **4.00** Les grands fleuves *40226604* **5.00** Temps Présent *40220420*

Canal +

7.00 ABC News *34111561* **7.20** Espions *71038832* **7.45** Il était une fois... Les explorateurs *90479290* **8.10** Les Jules... Chienne de vie *90493870* **8.35** Ça cartoon *41407580* **9.00** The substitute. Film *19996615* **10.55** Le rêve de Constance. Film *17002615* **12.30** Info *64175615* **12.35** Les nouveaux mystères de l'espace. Doc *44870783* **13.40** Le jour du chien. Film *52121696* **15.25** Jefferson à Paris. Film *26701528* **17.40** Le dessin animé *42506035* **18.35** Les Simpson *63631509* **19.00** Les conquérants du feu *36187580* **19.45** Info *95675325* **20.00** 10 années formidables *20090344* **20.35** Les aveux de l'innocent. Film *75119344* **22.00** Info *50723257* **22.05** La vie comme elle est... *36858141* **22.15** Prête à tout. Film *95030290* **0.00** Pereira prétend. Film *77028604* **1.40** Sexe, musique et vidéo. Mus. *80900710* **2.40** Surprises *98465604*

R.T.L.

Pas d'émission le matin
11.55 Harry et les Henderson *81930122* **12.20** Happy days *88060493* **12.45** Alerte à Malibu *66634257* **13.30** Cagney et Lacey *66465783* **14.20** Dingue de toi *89805069* **14.45** Cap tropiques *91941615* **15.30** L'homme de fer *85342870* **16.25** Kelly **16.20** Jinny de mes rêves *28113783* **16.50** Super porte-avions *36924696* **17.40** Doublé gagnant *82231696* **18.10** Dingue de toi *28937851* **18.40** Alerte à Malibu *42964412* **19.30** Harry et les Henderson *36214144* **19.55** Arnold et Willy *26880257* **20.20** Rire express *35765561* **20.30** Monsieur Quigley l'Australien. Film avec Tom Selleck: Matthew Quigley, un cow-boy armé jusqu'aux dents, rallie le Sud-Ouest de l'Australie par bateau. Ce tireur d'élite vient en effet d'être engagé par Marston, un riche propriétaire terrien. *87693948* **22.35** L'amour au bout du monde. Film de Peter Collinson:Patrick Foley, un individu acariâtre, a passé toute sa vie à parcourir le monde entier. Lorsqu'il revient en Australie, il décide de retourner dans la vallée où il vit le jour, et c'est là qu'il envisage de faire le point sur sa vie mouvementée. *89729054* **0.20** Autour de minuit *89776178* **0.45** La maison du silence. Film avec Jean Marais *79544555* **2.20** Cap tropiques *49267401* **3.10** Compil *76229772*

Eurosport

8.30 Golf WPGET *84242035* **9.30** Rallye - Championnats du monde *59940702* **10.00** Motors *73272073* **12.00** Football - World Cup Legend *94991290* **13.00** Course de camions *94917238* **14.00** Escalade *79195306* **14.30** Mountain Bike - Coupe du monde *79103325* **15.00** Tennis - Tournoi de Montréal *58688388* **16.30** Olympic magazine *33134764* **17.00** Championnats du monde d'Athlétisme *39888580* **19.00** Tennis - Tournoi de Montréal *12851764* **23.00** Bodybuiding/Fitness *17815561* **0.00** Sailing *60835791* **0.30** Tennis ATP Tour *12595913* **1.00** Olympic Magazine *74152081*

ShowView: mode d'emploi

Une fois les indicatifs des canaux ShowView introduits dans votre vidéo (voir ci-dessous), il vous suffira de taper le code ShowView accolé à l'émission que vous souhaitez enregistrer pour programmer votre vidéo.
Pour plus d'informations, prenez contact avec le spécialiste qui vous a vendu votre appareil.

ShowView™, Copyright (1997) Gemstar Development Corporation

Suisse 4

6.00 Euronews **17.55** Cyclisme. A travers Lausanne *63038764* **19.00** Euronews *43240986* **19.35** La vallée des poupées *15330696* **19.55** Cyclisme. A travers Lausanne *34773219* **21.30** Les beautés du monde. Les villes impériales du Maroc *79464561* **22.10** Météo/TJ Soir *28780290* **22.40** Tout sport *21794948* **22.45** Hop-là *21793219* **22.50** Zig Zag café *18517528* **23.40** Euronews *11413122*

Monte Carlo

8.45 Récré Kids *43106238* **9.50** Planète Terre: Toutankhamon (4/5) la malédiction de la momie *54368035* **10.45** Wycliffe: La mort d'un flutiste *24941986* **11.45** Haine et passions *73106257* **12.20** Récré Kids *35445986* **13.30** Global Family VI *19698035* **14.25** Coup de foudre: *75004493* **15.20** L'Enquêteur *26993764* **16.15** H2O *23683493* **16.45** Pacific blue *51471615* **17.30** La belle et la bête *97849783* **18.20** Beachvolley *42225324* **19.20** Eurosud *75132649* **19.30** Vive l'été! *52913783* **20.00** Roc *52910696* **20.30** Trois minutes pour changer le monde *43703344* **20.35** L'été des roses blanches. Film *29630734* **22.20** Boléro *68713696* **23.20** Coup de foudre *73810615*

Planète

7.55 C'est passé par l'Inde *24627388* **8.50** Man no Run, Special Version *17873528* **9.50** Pourquoi nous combattons *37012561* **10.50** Le Pétrole de la France *52701293* **11.45** Sur les traces de la nature *90744290* **12.15** Histoires autour de la folie *80068580* **13.15** La rivière sacrée des Tibétains *33104431* **14.10** Le W.P.O., année Tokyo *77835412* **15.00** Brave New World pour continuer... *91009580* **15.55** Vacances pour tous *28783783* **16.25** Des choix pour demain *70817870* **17.20** Rhodes nostalgie *93289306* **18.20** Gang de babouins au Kenya *92426162* **19.10** C'était le début d'une autre vie *94698141* **20.05** Khayelitsha, la lumière de l'espoir *20684122* **20.35** High school 2 *13850986* **22.40** Chacun son tour: l'histoire du tour de France *11675734* **0.15** Les 24h de Sagone... **0.35** Des hommes dans la tourmente *40908159* **1.00** Les Ailes de la légende *82167623* **2.00** Femmes d'Islam *13615284*

DRS

7.30 Wetterkanal **9.10** Bambus Bären **9.30** Lassie **9.50** White Fang **10.15** Das Erbe der Guldenburgs **11.00** Sterne des Südens **11.45** Blossom **12.10** Gute Zeiten, schlechte Zeiten **12.35** Die Draufgänger **13.00** Tagesschau **13.10** Die Leihmutter **13. 35** El viaje. Film **15.45** Geschichten aus der Heimat **15.55** Baywatch **16.45** Noah's Kids **16.55** Spielfilmzeit **17.40** Gutenacht-Geschichte **17.50** Tagesschau **17.55** Freunde fürs Leben **18.45** Geheimnis Natur **19.15** Schweiz aktuell **19.30** Tagesschau **19.50** Meteo **19.55** Gespräch mit dem Bundespräsidenten Arnold Koller **21.00** Des Pfändler chunnt **21.50** 10 vor 10 **22.20** DOK - Marilyn Monroes letzte Tage **23.45** Delikatessen **0.40** Nachtbulletin/Météo

TSI

7.00 Euronews **7.15**, **7.45**, **8.15**, **8.45** Tempo in immagini **8.55** Euronews **11.10** Senora **12.00** Genitori in blue jeans **12.30** Telegiornale **12.40** Meteo **12.45** Senza fine **13.40** Una famiglia come tante **14.35** Ultime notizie. Film **16.05** National Geographic Society 1. Vivere tra i babbuini - 2. L'impero perduto - 3. I fulmini **17.00** Teddy e i suoi amici **17.10** Pat & Mat **17.20** Polizia squadra soccorso **18.10** Telegiornale **18.15** Natura amica **18.45** Bellezze del mondo **19.30** Il Quotidiano **20.00** Telegiornale **20.25** Meteo **20.30** Treni Straordinari **21.25** San Gottardo. Film **22.50** Telegiornale **23.05** Km.0 La strada di Marilyn. **0.00** Telegiornale **0.05** Street legal. Telefilm **0.50** Textvision

ARD

5.00 Brisant **5.30** ZDF-Morgenmagazin **9.00** heute **9.03** Ferien-Fieber Urmel Unsere Geister sollen leben! Tschechosl. Kinder-Musical **11.00** heute/Börsenbericht **11.04** Verkehrsgericht **12.35** Länder-Report **12.55** Presseschau **13.00** ZDF-Mittagsmagazin **13.45** Plusminus-News **14.00** Tagesschau **14.03** WunschBox **15.00** Tagesschau **15.15** Abenteuer Wildnis **16.00** Fliege **17.00** Tagesschau **17.15** Brisant **17.43** Regionale Information **17.55** Verbotene Liebe **18.25** Marienhof **18.55** Praxis Bülowbogen **19.51** Wetter **20.00** Tagesschau **20.15** Lieder so schön wie der Norden **21.00** Kontraste **21.45** Ein Herz und eine Seele **22.30** Tagesthemen **23.00** Das kurze Leben des Robert Bialek **23.45** In der Hitze der Nacht **0.30** Nachtmagazin **0.50** Die letzten Tage in Kenya. Spielfilm **2.35** Nachtmagazin **2.55** Fliege **3.55** Die schönsten Bahnstrecken Europas **4.15** Kontraste

ZDF

5.30 ZDF-Morgenmagazin **9.00** heute **9.03** Dallas **9.45** bodyfeeling **10.00** heute **10.03** Unter deutschen Dächern **10.45** ARD-Ratgeber: Unterwegs - Das Reisemagazin **11.00** heute/Börsenbericht **11.04** Verkehrsgericht **12.35** Länder-Report **12.55** Presseschau **13.00** ZDF-Mittagsmagazin **13.45** Die Biene Maja **14.10** Rattatui **14.25** logo **14.35** ZT Ocean Girl **14.58** Theos Geburtstagsecke **15.00** heute **15.05** Gesundheit! **15.30** Vorsicht, Falle! **16.00** 701 - die Show **17.00** heute/Sport/Wetter **17.15** hallo Deutschland **17.40** Ein Fall für zwei **18.45** Leute heute **19.00** heute/Wetter **19.25** Gezeiten der Liebe **20.15** Der deutsche Hitmix - Die Party **21.15** auslandsjournal **21.45** heute-journal **22.13** Wetter **22.15** Holger's Tankstelle **23.00** Für Gott ein Greuel? **23.30** heute nacht **23.45** Power Vision - Let's have a party **1.15ß** King Kong und die weisse Frau. Spielfilm **2.50** heute nacht **3.05** Für Gott ein Greuel? **3.35** Strassenfeger **4.35** Hallo Deutschland

SWF

6.00 S Wetterbilder mit TV-Tips **8.10** Sommergewitter **9.00** WunschBox **10.00** Wetterbilder mit TV-Tips **10.15** Die Montagsmaler **11.00** Fliege **12.00** Wetterbilder mit TV-Tips **12.15** ARD-Ratgeber: Geld **12.45** Landesschau unterwegs **13.15Ø** Inseln: Jamaika **14.00** Schlaglicht **14.30** Schau mal an - Best of **15.00** Treffpunkt **15.30** Herrchen/Frauchen gesucht **15.35** Drei Damen vom Grill **16.00** Essen und trinken **16.30** Himalaya (9/9) **17.00** Abenteuer Überleben **17.30** Die Sendung mit der Maus **18.00** Don Quixote **18.25** Unser Sandmann **18.30** Landesschau aktuell **18.35** Hallo, wie geht's? **18.50** Ällès Kleber **19.20** Landesschau **19.48** Landesschau aktuell **20.00** Tagesschau **20.15** Lokaltermin **21.00** Landesschau-Journal **21.20** Sport unter der Lupe **21.50** Fahr mal hin **22.20** Kultur Südwest **22.50ß** Gewagtes Alibi. Spielfilm **0.15** Schlussnachrichten **0.30** Non-Stop-Fernsehen

RTL D

6.00 Aktuell **6.05** Peter Gunn **6.30** Aktuell **6.35** Explosiv **7.00** Punkt 7 **7.30** Aktuell **7.35** Uter uns Spezial **8.00** Aktuell **8.05** Gute Zeiten, schlechte Zeiten **8.35** Aktuell **8.45** Springfield Story **9.35** California Clan **10.30** Reich und Schön **11.00** Der preiss ist heiss **11.30** Familien Duell **12.00** Punkt 12 **12.30** Magnum **13.30** Hör'mal, wer da hämmert! **14.00** Bärbel Schäfer **15.00** Ilona Christen **16.00** Hans Meiser **17.00** Jeopardy **17.30** Unter uns **18.00** Guten Abend **18.30** Exclusiv **18.45** Aktuell **19.10** Explosiv **19.40** Gute Zeiten, schlechte Zeiten **20.15** Dr. Stefan Frank **21.15** Die Wache **22.15** Mysteries mit Jörg Draeger **23.10** Nowhere Man - Ohne Identität! **0.00** Nachtjournal **0.30** Cheers **1.00** Love & War **1.30** Hör' mal, wer da hämmert! **2.00** Magnum **2.50** Nachtjournal **3.20** Hans Meiser **4.10** Ilona Christen **5.00** Bärbel Schäfer

Cartoon

6.00-22.00 Dessins animés

TNT

22.00 Un homme pour l'éternité. Avec Charlton Heston (1988) **0.30** Le rock du bagne. Avec Elvis Presley (1957) **2.15** Jules César. Avec Marlon Brando (1953 - V.F.) **4.20** Docteur Jeckyll et Mister Hyde. Avec Fredric March (1931)

RAI 1

6.00 Euronews **6.30** Tg 1 **6.45** Unomattina estate **8.30** Tg1 - Flash **10.00** Parola di ladro. Film **11.30** Tg 1 **11.35** Verdemattina estate **12.30** Tg 1 - Flash **12.35** La signora in giallo **13.30** Telegiornale **13.55** Tg 1 - Economia **14.05** Café Express. Film **15.50** Solletico **17.50** Oggi al Parlamento **18.00** Tg 1 **18.10** Simpatiche canaglie **18.30** Hai paura del buio? **18.55** La signora del West **20.00** Tg 1/Sport **20.35** La zingara **20.50** Va ora in onda... **23.10** Tg 1 **23.15** Passaggio a Nord-Ovest **0.00** Tg 1 - Notte **0.25** Agenda - Zodiaco **0.30** Rai Educational **0.55** Filosofia **1.00** Sottovoce **1.30** Dove sta Zaza **2.15** Il giustizere del mari **3.45** Tg1 - Notte **4.15** Patty Pravo **4.55** A come Andromeda

RAI 2

7.00 La Traidora **7.45** Go-cart mattina **8.30** L'albero azzurro **9.35** Lassie **10.00** Medicina 33 **10.10** Quando si ama **11.00** Santa Barbara **11.45** Tg 2 - Mattina **12.00** Il meglio di «Ci vediamo in TV» (1) **13.00** Tg 2 - Giorno **13.30** Tg 2 - Salute **13.45** Costume e società **14.00** Il meglio di «Ci vediamo in TV» (2) **15.25** Wolff un poliziotto a Berlino **16.15** Tg 2 - Flash **16.20** Bonanza **17.15** Tg 2 - Flash **18.20** TgS - Sportsera **18.40** In viaggio con Sereno Variabile **19.00** Hunter **19.50** Quando ridere faceva ridere **20.30** Tg 2 **20.50** La grande corsa. Film **23.35** Tg 2 - Notte **0.05** Le stelle del mese **0.10** Oggi al Parlamento **0.25** TgS - Pit Line **0.45** Appuntamento al cinema **0.50** Avvenimenti **1.10** Confortorio. Film **2.30** Mi ritorni in mente **2.50** Diplomi universitari a distanza

Cinque

6.00 Tg5 - Prima pagina **9.00** Wonder Woman **10.00** La donna bionica **11.00** Una bionda per papà **11.30** Otto sotto un tetto **12.00** La tata **12.30** Nonno Felice **13.00** Tg5 **13.30** Sgarbi quotidiani **13.45** Beautiful **14.15** All'improvviso una sconosciuta. Film **16.15** Sisters **17.15** Il commissario Scali **18.15** Casa Vianello **18.45** 6 del mestiere?! **20.00** Télégiornale 5 **20.30** Paperissima sprint **20.45** Sol levante. Film **23.20** Tg5 **23.35** Rollercoaster - Il grande brivido **0.30** Tg5 Notte **2.00** Dream On **2.30** Sgarbi quotidiani **2.45** Paperissima sprint **3.00** Tg5 **3.30** Target **4.00** Tg5 **4.30** Nonsolomoda **5.00** Tg5

TVE

10.45 Arco iris **11.00** Kung Fu **11.45** Serie **12.15** Rompecorazones **13.00** Noticias **13.30** Plaza Mayor **14.00** Saber y ganar **14.30** Coranzón de verano **15.00** Telediario **15.45** Todo por tu amor **17.15** Serie **18.00** Noticias **18.30** Plaza Mayor **18.45** Comer en Madrid **19.00** Corrupción en Miami **20.00** Gente **21.00** Telediario **21.45** El espejo secreto **23.30** Función de noche. Teatro **1.15** Telediario **2.00** Se ha escrito un crimen

RTP

9.30 Junior **10.00** Noticias **10.15** Ai Life **11.15** Verão Quente **12.00** Praça da Alegria **14.00** Jornal da Tarde **14.45** Origens **15.15** Desporto e Natureza **15.45** Percusos **16.45** Junior **17.30** Rotações **18.00** Noticias **18.15** Histórias que o Tempo Apagou **18.45** Zona + **20.15** Os Filhos do Vento **21.00** TJ **21.45** Contra informação **21.50** Financial times **22.00** Meu Querido Avozinho **22.30** O Grande Elias **0.00** Remate **0.15** Acontece **0.30** Jornal da 2 **1.00** Verão Quente **1.45** Praça da Alegria **3.30** 24 Horas **4.00** Contra Informação **4.05** Financial Times

Canal Alpha +

Les programmes de Canal Alpha + reprendront lundi 25 août dès 19 heures.

CODES SHOWVIEW

TSR	016
Suisse 4	052
TF1	093
France 2	094
France 3	095
M6	159
La Cinquième	055
Arte	010
TV 5 Europe	133
Canal +	158
RTL 9	057
TMC	050
Eurosport	107
Planète	060

RADIOS

RTN (La Radio Neuchâteloise)

6.00, 7.00, 8.00, 12.15, 18.00 Infos + sport **7.30, 9.00, 10.00, 11.00, 17.00** Infos brèves **5.59** Matinale **6.00-7.00** Scénario mystère (jeu) **7.45** Une colle sans école (jeu) **8.00-9.00** Pied gauche (jeu) **8.58, 11.50, 13.15** Petites annonces **9.03** Carrousel **10.39** Trajectoire **11.03** Micro-ondes **11.10** Invité **11.45** Carré d'as (jeu) **13.00** Naissances **13.10** Anniversaires **13.17** Musique avenue **17.00** No problemo **17.30** Agenda concert **19.00-6.00** Musique Avenue

Jurabonne 1006 Fréquence Jura

5.58 Ephéméride **6.00, 7.00, 8.00,** Infos **6.08, 7.05, 8.05** Journal du matin **6.30, 7.30, 8.30, 9.00, 10.00, 11.00, 14.00, 15.00, 16.00, 17.00** Flash **7.15** Les comérages ou les délires de Ristretto **9.05, 10.05** Transparence. L'invité **10.05** Pronostics PMU **10.15** Odyssée du rire **11.05** Eldoradio **11.15** Jouer n'est pas gagné! **11.30** Pronostics PMU **11.45** Jeu du rire **12.00** Infos titres **12.15** Jura midi **12.35, 18.17** Météo **12.37** Carnet rose **12.45** Ruban de rêve **12.55** Troc en stock **13.30** Verre azur **16.03** Sortie de secours **17.07** Montreux. Emission spéciale en direct de Montreux à l'occasion du Montreux Jazz Festival **18.00** Jura soir **18.30, 19.30** Rappel des titres **19.00** Accordéon **19.31** Les ensoirées **0.00** Trafic de nuit.

rjb Radio Jura bernois

6.00, 7.00, 8.00, 12.15, 18.00 Journal **6.30, 7.30, 8.30, 9.00, 10.00, 11.00, 14.00, 15.00, 16.00, 17.00** Flash infos **6.10** Les matinales **6.15** Ephémérides **6.45** Faut l' savoir **7.25, 11.45** Qui dit quoi **7.40** Téléphone du jour **7.50** Revue de presse **8.35** PMU **8.45** Jeu musical **9.05** 100% musique **11.05** Radio mania **11.30** Naissances **12.00** Les titres **12.35** Magazine éco **12.50** A l'occase **13.00** 100% musique **16.05-17.30** Métro musique **16.15** CD de la semaine **16.30** Le mot qui manque **16.45** Chronique TV **17.30** Top 40 **18.30, 19.00** Rappel des titres **19.02** 100% musique.

La Première

5.00 Le 5-9 **9.10** Est-ce bien raisonnable? **10.05** Gelati al limone **12.05** Galop romain **12.30** Le 12.30 **13.00** Le meilleur des dicodeurs **14.05** Quand on arrive en ville **15.05** Donnez-moi de vos nouvelles **16.05** Tout est bleu **17.10** Galop romain **18.00** Journal du soir **18.15** Journal des sports **18.20** Galop romain **19.05** Ni une ni deux **21.05** Est-ce bien raisonnable? **22.05** La ligne de cœur (22.30 Journal de nuit) **0.05** Programme de nuit

Option musique: Ondes moyennes 765 m

Espace 2

6.10 Matinales **9.00** Lectures de Dante: la divine comédie **9.30** Vocalises **12.05** Carnet d'été. 34e Festival Tibor Varga **13.00** Concert. Sylviane Deferne, piano: Schuncke, Brahms, Schumann **14.30** Musique d'abord (16.50 «Robert») **17.05** Jardins en mouvement **18.00** JazzZ **19.00** Empreintes musicales. William Primrose, altiste: Mozart, Schubert **20.05** L'été des festival. **20.30** 34e Festival Tibor Varga. Sonatori de la Gioiosa Marca: Vivaldi **23.00** Mémoires retrouvées. Robert Mann, violoniste **0.05** Notturno.

FM France Musique

7.02 Matinale **9.05** Mémoire retrouvée **10.30** Festival de Cork. Schubert **12.00** Préludes **13.05** Figures libres **14.00** Les introuvables. Von Gluck, Khandochkine, Scriabine, Debussy **16.30** Le «Wanderer». Avec Brian Newbould, musicologue: Schubert **17.30** Jazz été **18.00** L'été des festivals. Concert: Chostakovitch. Quatuors à cordes **19.35** Soirs de fête. Festival de Vienne: Bach, Kubizek, Debussy, Brahms **21.00** Festival de Radio France et Montpellier Languedoc-Roussillon **0.00** Les mots et les notes.

Suisse alémanique

6.00 Morgenjournal/Sport **6.30** Meteo **6.40** Zum neuen Tag **7.00** Morgenjournal/Sport **7.20** Presseschau **7.30** Meteo **7.50** Zum neuen Tag **8.00** Journal **8.15** Kohle, Strom und Schiene **9.00** Memo. Gratulationen **10.00** Etcetera **11.10** Ratgeber **11.45** KinderClub **12.05** Regionaljournal **12.22** Meteo **12.30** Rendez-vous/Mittags-info **14.00** Siesta **16.00** Welle 1 **16.30** Talisman **17.10** Sportstudio **17.30** Regionaljournale **18.00** Echo der Zeit/Sport **18.50** Schweizer Musizieren **19.30** SiggSaggSugg **20.00** z.B. **21.00** Die Elvis Presley-Story **22.00** Eric Clapton, Unplugged 1992 **23.00** Musik vor Mitternacht **0.00** Nachtclub.

Radio della Svizzera Italiana

6.00 Primo mattino **9.05** Millevoci **9.45** Intrattenimento **11.05** Millevoci **12.00** L'informazione di mezzogiorno **13.00** Musica e atmosfera **13.35** Cantiamo Insieme **14.00** Quelli della uno **18.00** L'informazione della sera **19.15** Il suono della luna **19.20** Apriti Sesamo **21.05** Leggiamoli **22.30** Soul session **23.05** Animazione e musica **0.05** Nottetempo.

«L'antenne est à vous»

L'éternel retour d'Angélique, Sissi, de Funès et Fernandel

Cette semaine, nous publions vos avis sur les sempiternelles reprises de l'été, telles que «Sissi», «Angélique, marquise des anges» et autres comédies avec Louis de Funès, Bourvil ou Fernandel.

Angélique et Joffrey, vous criez: c'est assez! photo tsr

Les émissions «Sissi», «Angélique», les films de Fernandel, de Funès et autres étaient peut-être intéressants à leur sortie. Actuellement, on a l'impression que la TV n'a guère d'imagination. Il me semble que les émissions intéressantes sont diffusées à des heures trop tardives, c'est probablement voulu! En fait, nous nous sentons manipulés par les médias, et le comble, ils s'imaginent que le public ne s'en rend pas compte. A croire que ceux qui écoutent la TV entre 20h et 22h30 sont des débiles et que les gens intelligents la regardent à partir de 22h30. Probablement question de pub! Alors changez les heures d'émission: soit les programmes valables entre 20h et 22h30 et les films débiles dès 22h30.

Simone Etter, Boudevilliers

Puisqu'on nous offre si gentiment l'antenne, profitons-en pour rompre une lance en faveur des téléspectateurs du troisième âge. Des émissions gaies sont souhaitées telles que des extraits d'opérettes aux airs connus. Des films de ce temps-là avec Michel Simon ou Louis Jouvet seraient les bienvenus. Des vedettes du bien-dire seraient appréciées dans les tirades d'Edmond Rostand ou autres, sans oublier des comédies de Sacha Guitry. Les mélomanes goûteraient de la vraie musique sous forme de symphonies ou concertos. Toutes ces reprises pourraient s'insérer une fois par semaine aux bonnes heures de la soirée. Pas de réserve concernant les émissions maison qui sont très suivies et écoutées.

François Détraz, Neuchâtel

Vraiment ras-le-bol du réchauffé style Angélique... La télévision se moque du téléspectateur, alors que des centaines de films de tous genres tournés dans les années 65-80 n'ont jamais été diffusés sur le petit écran. Ce sont d'excellents films avec de très bons acteurs comme Jean Gabin ou Lino Ventura, ou plus récemment, Richard Berry ou Richard Anconina, et j'en passe. Faites-nous rire plus souvent, mais de grâce épargnez-nous vos reliques!

Lisette Wäber, La Chaux-de-Fonds

Question de la semaine: selon un récent sondage, les Français décernent la palme de la meilleure image de marque à Arte. Quelle est votre appréciation sur cette chaîne souvent qualifiée d'«intello»?

Pour nous faire parvenir vos courriers, il suffit d'écrire à l'adresse suivante, en mentionnant vos nom, prénom et lieu de domicile: L'Express-L'Impartial, Rubrique «L'antenne est à vous», rue Neuve 14, 2300 La Chaux-de-Fonds. Vous pouvez aussi nous envoyer votre message par le biais de la Ligne directe (86 cts la min) en composant le 157 12 40, sélection 7502.

● **Délai d'envoi: lundi 11 août, à minuit. Vos lettres seront publiées le vendredi 15 août.**

RADIOS

RTN (La Radio Neuchâteloise)

6.00, 7.00, 8.00, 12.15, 18.00 Infos + sport **7.30, 9.00, 10.00, 11.00, 17.00** Infos brèves **5.59** Matinale **6.00-7.00** Scénario mystère (jeu) **7.45** Une colle sans école (jeu) **8.00-9.00** Pied gauche (jeu) **8.58, 11.50, 13.15** Petites annonces **9.03** Carrousel **10.39** Trajectoire **11.03** Micro-ondes **11.10** Invité **11.45** Carré d'as (jeu) **13.00** Naissances **13.10** Anniversaires **13.17** Musique avenue **17.00** No problemo **17.30** Agenda concert **17.50** Le jeu Ciné **19.00-6.00** Musique Avenue

Jurabonne 1006 Fréquence Jura

5.58 Ephéméride **6.00, 7.00, 8.00,** Infos **6.08, 7.05, 8.05** Journal du matin **6.30, 7.30, 8.30, 9.00, 10.00, 11.00, 14.00, 15.00, 16.00, 17.00** Flash **7.15** Regard sur le monde **9.05, 9.30-9.45** L'Air du Temps. Année 1957 **10.05** Transparence. A votre avis **10.15** Odyssée du rire **11.05** Eldoradio **11.15** Jouer n'est pas gagné! **11.45** Jeu du rire **12.00** Infos titres **12.15** Jura midi **12.35, 18.17** Météo **12.37** Carnet rose **12.45** Agenda culturel **12.55** Troc en stock **13.30** Verre azur **16.00** Eurotop **17.07** Montreux Jazz Festival **18.00** Jura soir **18.30, 19.30** Rappel des titres **19.31** Les ensoirées. Vibrations **0.00** Trafic de nuit.

rjb Radio Jura bernois

6.00, 7.00, 8.00, 12.15, 18.00 Journal **6.30, 7.30, 8.30, 9.00, 10.00, 11.00, 14.00, 15.00, 16.00, 17.00** Flash infos **6.10** Les matinales **6.15** Ephémérides **6.45** Faut l' savoir **7.15** L'invité **7.25, 11.45** Qui dit quoi **7.40** Téléphone du jour **7.50** Revue de presse **8.45** Jeu musical **9.05** 100% musique **11.05** Radio mania **11.30** Naissances **12.00** Les titres **12.35** Agenda **12.50** A l'occase **13.00** 100% musique **16.05-17.30** Métro musique **16.15** CD de la semaine **16.30** Le mot qui manque **16.45** Chronique TV **17.30** Top 40 **18.30, 19.00** Rappel des titres **19.02** 100% musique.

La Première

5.00 Le 5-9 **9.10** Est-ce bien raisonnable? **10.05** Gelati al limone **12.00** Info pile. Allocution de M. Arnold Koller, président de la Confédération **12.10** Galop romain **12.30** Le 12.30 **13.00** Le meilleur des dicodeurs **14.05** Quatre fois la Suisse **16.05** Tout est bleu **17.10** Météo plus **17.12** Galop romain **18.00** Journal du soir **18.15** Journal des sports **18.20** Galop romain **19.05** Ni une ni deux **21.05** Est-ce bien raisonnable? **22.05** Le conteur à Jazz **0.05** Programme de nuit

Option musique: Ondes moyennes 765 m

Espace 2

6.10 Matinales **9.00** Lectures de Dante: la divine comédie **9.30** Thématique **12.05** Carnet d'été **13.00** Concert. Orchestre de la Suisse romande: Mozart, Schubert **14.30** Musique d'abord **17.05** Jardins en mouvement **18.00** JazzZ **19.00** Empreintes musicales. William Primrose **20.05** L'été des festivals **20.30** 3e Festival d'Opéra Avenches. La Traviata **23.00** Mémoires retrouvées. Eric Tappy, ténor **0.05** Notturno.

FM France Musique

7.02 Matinale **9.05** Mémoire retrouvée **10.30** Concert. Ravel, Ligeti, Bartok. Orchestre Philharmonia **12.00** Préludes. Mendelssohn le romantique **13.05** Figures libres **14.00** Les introuvables. Liszt, Kosslovski, Schubert, Mendelssohn **16.30** Le «Wanderer». Noël Lee, pianiste et compositeur: Schubert **17.30** Jazz été **18.00** L'été des festival. Chostakovitch, quatuors à cordes **19.35** Soirs de fête. Festival des Forêts: Ravel, Dukas, Mozart, Mendelssohn **21.00** Festival de Radio France et Montpellier Languedoc-Roussillon **0.00** Les mots et les notes.

Suisse alémanique

6.00 Morgenjournal/Sport **6.30** Meteo **6.40** Zum neuen Tag **7.00** Morgenjournal/Sport **7.30** Meteo **7.40** Morgenstund'hat Gold im Mund **7.50** Zum neuen Tag **8.00** Morgenjournal/Sport **9.00** Memo. Gratulationen **10.00** Etcetera **11.10** Ratgeber **11.45** KinderClub **12.15** Ansprache des Bundespräsidenten zum Nationalfeiertag **12.30** Mittags-info **12.40** MittagsHits Spezial **14.00** Interregionale Direktsendung zum Schweizer Nationalfeiertag **16.00** Welle 1 **18.00** Abendjournal/Sport **18.15** Lüpfig und müpfig **19.30** SiggSaggSugg **20.00** Hörspiel **21.00** So tönt's bi üs i der Schwiiz am 1. August **22.00** Nachtexpress **2.00** Nachtclub.

Radio della Svizzera Italiana

6.00 Primo mattino **9.05** Millevoci **9.45** Intrattenimento **11.05** Millevoci **12.00** L'informazione di mezzogiorno **12.02** Allocuzione del Presidente della Confederazione **13.00** Musica e atmosfera **13.30** Quelli della uno **18.00** L'informazione della sera. **19.15** Il suono della luna. Apriti Sesamo **20.05** Squadra Esterna **21.05** La Svizzera italiana e la Confederazione **22.30** Millevoci nella notte **0.05** Nottetempo.

Fête nationale Sous le signe d'une culture sans frontières

Quelques jours avant que les amoureux de cinéma n'envahissent la Piazza Grande, Locarno propose un feu d'artifice d'artistes et de musiciens, célèbres ou anonymes, tous invités à prendre part à la Fête nationale retransmise vendredi sur la TSR.

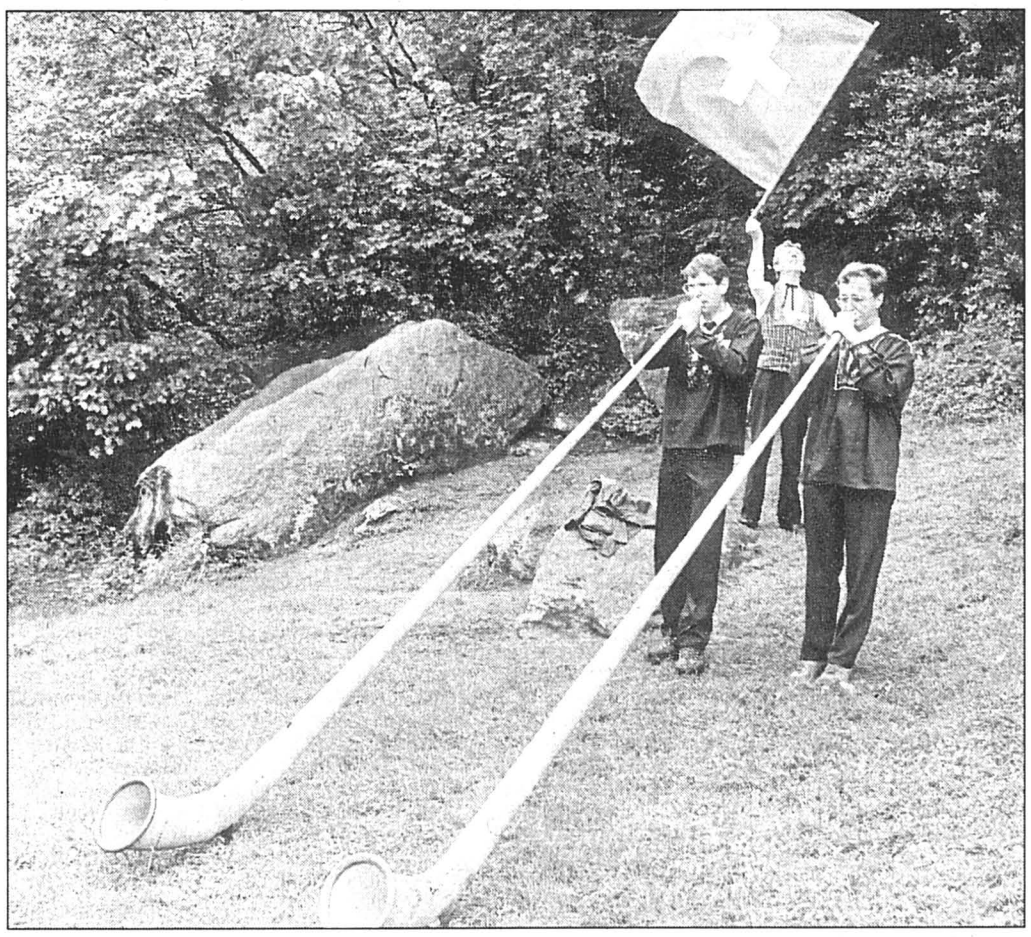

A Locarno, la fête ne se cantonnera pas dans le seul folklore helvétique. photo a

Cette année sur les trois chaînes nationales, le 1er Août sera multiculturel ou ne sera pas. La télé a donc convié à Locarno quelques Suisses qui ne portent pas un nom «bien de chez nous», ainsi que des artistes d'origine étrangère vivant dans notre pays. Invité de marque, le violoniste Tibor Varga est à la une de l'actualité mélomane ces jours-ci, avec «son» festival qui se déroule jusqu'au 13 septembre en Valais. Installé lui aussi en terre romande, l'accordéoniste Benjamin Oleinikov y enseigne... le piano.

Des danseurs brésiliens feront le déplacement depuis la région zurichoise; autre ambassadeur de la Suisse alémanique, le gymnaste Donghua Li a récolté sous les couleurs helvétiques une médaille d'or aux JO d'Atlanta l'an dernier. D'origine chinoise, marié à une Lucernoise, il est aujourd'hui entraîneur à Macolin.

Place sera également accordée à des groupes d'amateurs, telle la famille de Gerda et Dai Komoto, où enfants et parents soufflent de concert dans leurs cuivres. Place, bien sûr, au folklore, avec une chorale et un groupe tessinois, que viendra pimenter une pointe de rock. Le Tessin montrera encore une autre facette de son talent grâce à l'Ecole de Dimitri, où le célèbre clown enseigne à des élèves venus de tous les horizons l'art de l'acrobatie, de la jonglerie, de la pantomime et de la danse. / comm-dbo

● **Vendredi à 20h05 sur la TSR**

Sur les ondes aussi

Sur les ondes radiophoniques, La Première, Option musique, DRS 1, RSI Rete 2 et la Radio romanche se sont associées pour fêter le 1er Août ensemble, vendredi de 14h05 à 16h, à l'enseigne de «Quatre fois la Suisse». / comm

Suisse romande

7.00 Quel temps fait-il? *3865178* **8.20** Top models *6769468* **9.05** Le voyage des gourmets *7094994* **9.30** Chasseurs de trésors *8084401* **10.15** Ma rue raconte *4702555* **10.20** Au nord du 60e parallèle *1953401* **11.05** Les feux de l'amour *1645159* **11.50** Madame est servie *2444913* **12.10** Benny Hill *237401*

12.40 TJ-Flash *7776352*
12.45 Harry et les Henderson *1868975*
13.05 Rex *6774284*
13.50 Passeur d'enfants
L'enfant de Soweto
Avec Pierre Arditi et Isabel Otero *1707975*
15.45 La croisière s'amuse *3728420*
16.30 Bus et Compagnie
Les Animaniacs
Félix le chat *1597420*
17.40 Le rebelle *2341913*
Bonnie and Claire
18.30 Top models *348710*
19.10 Tout Sport *230604*
19.20 Hop-là *892468*
Banco Jass
19.30 TJ-Soir/Météo *433913*
20.00 Allocution de M. Arnorld Koller, président de la Confédération *212062*

20.05
Fête nationale
En direct de Locarno

Avec de nombreux artistes et musiciens connus ou moins connus. *859401*

21.05 Une drôle de rencontre *6078265*
Téléfilm de Helmut Förnbacher
22.35 Fenêtre sur crimes
Film de Franck DeFelitta *2939343*

Avec Sharon Stone
0.10 TJ-nuit *3555227*
0.20 Aux frontières du réel *9378598*
La colonie
1.05 Textvision *7283531*

France 1

6.05 Mésaventures *51673130* **6.30** Intrigues *114901787* **7.00** TF1 info *62277389* **7.10** Les aventures de Madison *37297807* **7.20** Disney club été *62591913* **9.05** Club Dorothée vacances *34649474* **11.05** Cas de divorce *30672739* **11.40** Une famille en or *75720536*

12.10 Cuisinez comme un grand chef *58483642*
12.15 Le juste prix *89911536*
12.50 A vrai dire *34211246*
13.00 Journal/Météo *45232468*
13.45 Femmes *92298536*
13.50 Les feux de l'amour *80924130*
14.40 Hooker *52390739*
Le Père Noël est un flic
15.30 Côte Ouest *89107994*
16.25 21 Jump street
Les travailleurs de l'ombre *40271130*
17.40 Extrême limite *66385159*
17.55 Les années fac *87794642*
18.25 Ali Baba *58516081*
19.00 Mokshû Patamû *73342710*
19.50 Météo/ Journal *81882062*

20.45
1, 2, 3 séries

20.45 Walker Texas Ranger *13125710*
Mission de paix
21.30 Les dessous de Palm Beach
Baiser d'adieu *37216623*
22.25 La ville du grand secret *95407555*
La voleuse dansante
23.20 De plus en plus
Cette semaine, le plus vieil étudiant, le plus gros bébé, les mains et les seins les plus chers, etc. *44301333*

0.45 TF1 nuit *72233598* **0.55** Très chasse *51251685* **1.50** TF1 nuit *78102192* **2.00** Histoires naturelles *32060043* **3.00** TF1 nuit *16871550* **3.10** Histoires naturelles *36465956* **4.05** TF1 nuit *42667043* **4.15** Histoires naturelles *73020376* **4.45** TF1 nuit *42644192* **4.55** Musique *24292918* **5.15** Histoires naturelles *91692208*

France 2

6.30 Télématin *28775569* **8.35** Amoureusement vôtre *80529352* **9.00** Amour, gloire et beauté *70140197* **9.25** Riptide *17710517* **10.15** C'est cool *24020197* **10.45** Flash info des sourds et malentendants *60244468* **10.50** Passe à ton voisin *81872159* **11.20** Motus *81886352* **11.50** Un livre, des livres *66414130* **11.55** 1000 enfants vers l'an 2000 *66413401*

12.00 Pyramide *56331371*
12.40 Météo/ Journal *50224284*
13.45 Tatort *74550178*
15.10 Monsieur Ripois
Téléfilm de Luc Béraud *47297159*
16.45 Matt Houston *89632062*
17.35 Kung Fu *53814062*
18.15 Un livre, des livres *41591848*
18.20 Les Z'amours *99760866*
18.50 1000 enfants vers l'an 2000 *31696492*
18.55 Qui est qui? *26865975*
19.55 Au nom du sport *11922081*
20.00 Journal/ A cheval/Météo *17481710*

20.55
Le coup du sort
Téléfilm de Raphaël Moléon *82321997*

Avec Eduardo Noriega et Anna Galiena

22.30 Un livre, des livres *39556772*
22.35 La cavale d'un père *43958994*
Téléfilm avec Cris North
0.00 Journal/Météo *91472260*

0.15 Les routiers *16837666* **1.10** Dieu par-dessus bord. Téléfilm de Ross Kramer *89212579* **2.35** Descentes *66525983* **3.00** Aratityope *36099869* **3.30** Tonnerre de Zeus *59422111* **3.55** Viida, l'aventure lapone *48525163* **4.20** Sentiers d'ombres *73613208* **4.45** Pari sur l'inconnu *96910376* **5.10** Les fous du cirque *12201734* **5.30** Tchac l'eau des Mayas *58438192*

France 3

6.00 Euronews *54652401* **7.00** Tous sur orbite *56154517* **7.05** Le réveil des Babalous *32533265* **8.20** Les Minikeums *94455555* **11.00** La croisière s'amuse *28353371* **11.50** La cuisine des mousquetaires *98482913*

12.07 Le 12-13 de l'information *211436420*
12.57 Estivales *289916081*
13.28 Keno *396130159*
13.35 Au plaisir de Dieu *50443246*
15.05 Un cas pour deux *78215517*
16.05 Les enquêtes de Remington Steele
Un beau rêve *84664536*
16.55 40° *40298807*
18.20 Questions pour un champion *58519178*
18.55 Le 19-20 de l'information *64158468*
20.05 Fa si la chanter *81881082*
20.35 Tout le sport *36715212*
20.45 Consomag *12084178*

20.50
Thalassa *96098449*
Les inconnus du Pacifique

Rapa pourrait n'être qu'une petite île comme les autres. Mais elles est en fait perdue à l'extrême sud de la Polynésie. Ni avion ni hélicoptère, l'île est trop loin. Seul un cargo fait le déplacement une fois par semaine.

21.45 Faut pas rêver
Papouasie: la grande famille
France: les porteurs de géants *48047604*

22.30 Journal *39563062* **22.55** L'heure d'en rire. Elle voit des nains partout *54350951* **0.25** La guerre et les hommes *64106937* **1.20** Les brûlures de l'histoire *13042550* **2.25** Tous sur orbite *52581840*

La Cinquième

6.45 Tom le vilain chat *19047449* **6.50** Les aventures de Teddy Rockspin *86184975* **7.10** L'écriture *34357352* **7.20** Les amis de Sésame *24312081* **7.45** Les Barbotons *75064130* **8.10** Flipper *75088710* **8.35** Sur la piste de l'animal le plus secret *21882975* **9.00** Cellulo *46736352* **9.25** Le temps *43557975* **9.30** La preuve par cinq *65681468* **10.05** Littérature française *24196159* **10.20** Cinq sur cinq inventions *58963178* **10.35** L'aventure des sciences *73671333* **11.30** Gaïa *84320468* **12.00** Demain l'entreprise *76890130* **12.25** Attention santé *25967642* **12.35** La colline qui marche *44918333* **13.30** San Francisco *11073130* **14.30** Damia *46528888* **15.00** Portrait d'Hitler *31520623* **16.00** Sans famille *31531739* **17.00** Cellulo *36107807* **17.25** Flipper *60276555* **18.00** A l'aube des temps *87973246* **18.25** Des animaux et des hommes *29018623* **18.55** Le temps *88105361*

Arte

19.00 Tracks *142159*
19.30 71/2 *134130*
20.00 Brut *966371*
20.25 Documenta *2427555*
20.30 81/2 journal *581604*

20.45
Fiction: La fuite
Téléfilm de Mark Schlichter *776604*

En dépit de toutes les mises en garde, la jeune avocate Lena Berg s'éprend de son client, le tueur professionnel Alex Bonhoff. Lorsqu'elle découvre qu'il est menacé à l'intérieur même de la prison, elle décide de le faire évader.

22.15 Grand format
Heureux hier, satisfaits aujourd'hui *5319352*
23.45 Rheingold
Film allemand de Niklaus Schiling *3085333*
1.15 Le dessous des cartes *6140208*
1.25 Beautiful Losers
Les anges déchus du rock *56493463*

M 6

5.20 Boulevard des clips *18523371* **11.05** Wolff: police criminelle. Un ami de longue date *96741178* **12.00** Madame est servie *67593826*

12.30 La petite maison dans la prairie
Une deuxième chance *31610604*
13.25 Rêves de femmes
Téléfilm d'Ivan Naguy, avec Donna Mills *22665401*
15.10 Département S.
Le Trojan Tanker *68733888*
16.10 Hit machine *43816130*
17.30 Les piégeurs *60856284*
18.00 Highlander *47984975*
18.50 Open Miles *81932807*
18.55 Les Anges de la ville *54391130*
19.54 Six minutes *452331081*
20.00 Mister Biz-Best of *69389371*
20.35 Capital 6 *89374062*

20.45
FX, effets spéciaux
Secrets militaires
French Kiss *18163888*

Série avec Kevin Dobson

22.45 Le caméléon
Le grand plongeon *59992420*
23.40 Incitation au meurtre *90780772*
Téléfilm de Worth Keeter
Une femme lassée par son mari décide de s'en débarrasser définitivement.

2.20 Fréquenstar *67757869* **3.10** Les piégeurs *98444111* **3.30** Mister Biz *45704463* **3.55** Jazz 6 *44321208* **4.50** Culture pub *24016840* **5.05** Turbo *72748802* **5.30** Fan de - Best of *45919005*

TV 5 Europe

6.00 TV5 Minutes *16815468* **6.05** Génies en herbe *49383082* **6.30** Télématin *49330197* **8.00** TV5 Minutes *64056866* **8.05** Journal canadien *34911284* **8.35** Zig Zag café *95533352* **9.30** Découverte *89704284* **10.00** Archéologie *89705913* **10.30** TV5 Minutes *23822739* **10.35** Evasion *47412130* **11.00** 40 à l'ombre *98413826* **12.30** Météo *40479178* **12.33** Journal France 3 *39181299* **13.00** Paris Lumières *91813623* **13.30** Les gens de Mogador *29330913* **14.45** Télétourisme *71920062* **15.30** Pyramide *91803246* **16.00** Journal *65377791* **16.15** Fa Si La Chanter *91185517* **16.45** Bus et compagnie *27801604* **17.30** Evasion *22498913* **18.00** Questions pour un champion *22499642* **18.30** Journal TV5 *22474333* **19.00** Paris Lumières *85305975* **19.25** Météo *91186739* **19.30** Journal belge *81336517* **20.00** Fort Boyard *74028587* **21.30** Bon week-end *15719888* **21.55** Météo *63480933* **22.00** Journal France 2 *81346994* **22.30** Vue sur la mer *91962739* **23.30** Viva *22485449* **0.00** Journal Soir 3 *91927666* **1.00** Journal suisse *98392127* **1.30** Rêves en Afrique *95142604* **2.00** Les pieds dans le plat *99786395* **3.30** Paris Lumières *19542460* **4.00** Thalassa *40293376* **5.00** Le Point *40297192*

Canal +

7.00 ABC News *48060604* **7.20** Espions *73620159* **7.45** Il était une fois... Les explorateurs *69123772* **8.10** Les Jules... Chienne de vie *69147352* **8.35** Ça cartoon *18132710* **9.00** Les aveux de l'innocent. Film *76367410* **10.25** Surprises *78959739* **10.40** L'œuvre au noir. Film *53960772* **12.30** Info *32353371* **12.35** Les nouveaux mystères de l'espace *12733791* **13.30** Le journal de l'emploi *10009159* **13.35** L'amour à tout prix. Film *33249913* **15.15** Rions un peu *77358371* **16.05** Le chateau de ma mère. Film *98317604* **17.40** Le dessin animé *42342265* **18.35** Les Simpson *87852081* **19.00** Les conquérants du feu *74813994* **19.45** Info *96528081* **20.00** 10 années formidables *48935371* **20.15** Football *36328826* **20.30** Football *95210265* **22.30** Les KO de Canal+ *13146246* **22.50** Info *74296420* **23.00** Assassins. Film *26364212* **1.05** Un soir au Music-Hall. Film *22630531* **2.45** Ils sont parmi nous. Film *20140598* **5.05** Surprises *94752869* **5.35** Les hirondelles ne meurent pas à Jérusalem. Film *50943032*

R.T.L.

Pas d'émission le matin
11.55 Harry et les Henderson *57083401* **12.20** Happy days *70082739* **12.45** Alerte à Malibu *81663517* **13.30** Cagney et Lacey *15356642* **14.20** Dingue de toi *90625178* **14.45** Cap tropiques *72415178* **15.30** L'homme de fer *62074130* **16.20** Jinny de mes rêves *73998159* **16.50** Super porte-avions *30601772* **17.40** Doublé gagnant *95398888* **18.10** Dingue de toi *17095246* **18.40** Alerte à Malibu *37813468* **19.30** Harry et les Henderson *42468333* **19.55** Arnold et Willy *11074913* **20.20** Rire express *98561888* **20.30** Un parfait petit meurtre. Téléfilm d'Anson Williams. Une maman perçoit des interférences dans l'interphone de son bébé. Elle entend une conversation entre plusieurs de ses voisins, qui planifient le meurtre d'une personne vivant dans le quartier. *28327587* **22.10** Série Rose. Les leçons de Bucciuolo: Bucciuolo qui vient d'achever ses études de droit demande à son maître de lui enseigner quelque science belle et secrète ignorée par l'Université...Et le maître complaisant, de lui enseigner comment séduire et entrer dans le lit d'une belle inconnue... *20522159* **22.40** Outrages aux moeurs. Film: Grendy, 20 ans, a le rôle principal dans le film que Claude réalise. Très vite, ce dernier tombe sous le charme de cette belle jeune fille... *61839371* **0.05** Autour de minuit *33482314* **0.30** L'homme pressé *91640668* **2.00** Cap tropiques *89193647* **2.50** Compil *68615227*

Eurosport

8.30 Football *6975604* **10.00** Pentathlon moderne *596604* **11.00** Athlétisme - Championnats du monde *2509994* **13.00** International motorsports *844352* **14.00** Mountainbike - Coupe de France *753401* **14.30** Natation-Plongeon *761420* **15.00** Tennis: Tournoi de Montréal *60501913* **19.00** Moto - Championnats du Monde/Grand Prix du Brésil *522212* **20.00** Athlétisme - Championnats du Monde *155371* **21.30** Tennis - Tournoi de Montréal *150826* **23.00** Cesta Punta *659246* **0.00** Pole Position *147024* **1.00** Auto/Tout terrain *3270463*

ShowView: mode d'emploi

Une fois les indicatifs des canaux ShowView introduits dans votre vidéo (voir ci-dessous), il vous suffira de taper le code ShowView accolé à l'émission que vous souhaitez enregistrer pour programmer votre vidéo.
Pour plus d'informations, prenez contact avec le spécialiste qui vous a vendu votre appareil.

ShowView™, Copyright (1997) Gemstar Development Corporation

Suisse 4

6.00 Euronews **19.40** La vallée des poupées *32553062* **20.00** Cadences. Faust *65130826* **22.45** Allocution de M. Arnold Koller, président de la Confédération *16887913* **22.50** Météo/TJ Soir *75785888* **23.15** Tout sport *82803246* **23.20** Hop-là *82802517* **23.25** DocExtra. Un choeur monte au Saint-Gothard *68794623* **0.15** Euronews *52607550*

Monte Carlo

9.00 Récré Kids. Dessins animés et séries *93525468* **10.05** Sud *94270246* **11.50** Haine et passions *97853623* **12.30** Récré Kids *31597197* **13.35** Global Family VI *84265826* **14.30** boléro *87946449* **15.25** L'Enquêteur *71265265* **16.20** Images du Sud *64320975* **16.35** Pur sang *47784420* **17.25** La belle et la bête *54893791* **18.20** Beach-volley *65194449* **19.20** Eurosud *68943642* **19.30** Vive l'été! *19630994* **20.00** Roc *19637807* **20.30** Trois minutes pour changer le monde *38941420* **20.35** Secret de famille. Téléfilm *54034994* **22.15** Nash Bridges *76809178* **23.05** Nash Bridges *70454449* **23.50** Wycliffe *87544623* **0.45** La semaine sur Jimmy *69077821*

Planète

6.55 Chacun son tour: l'histoire du tour de France *96134536* **8.30** Les 24h de Sagone...**8.50** Des hommes dans la tourmente *52822913* **9.15** Les Ailes de la légende *39456888* **10.20** Femmes d'Islam *36737130* **11.15** C'est passé par l'Inde *54048541* **12.05** Man no Run, Special Version *75879081* **13.10** Pourquoi nous combattons *58458284* **14.10** Le Pétrole de la France *48856807* **15.05** Sur les traces de la nature *29248555* **15.35** Histoires autour de la folie *90446739* **16.30** La rivière sacrée des Tibétains *46289284* **17.25** Le W.P.O., année Tokyo *10746807* **18.20** Brave New World pour continuer... *87342333* **19.10** Vacances pour tous *64789401* **19.40** Des choix pour demain *17723284* **20.35** Rhodes nostalgie *14993536* **21.35** Gang de babouins au Kenya *25271246* **22.30** C'était le début d'une autre vie *52249420* **23.25** Khayelitsha, la lumière de l'espoir *62649569* **23.50** High school 2 *12970642*

DRS

7.30 Wetterkanal **9.10** Bambus Bären **9.30** Lassie **9.50** White Fang **10.15** Das Erbe der Guldenburgs **11.00** Sterne des Südens **11.45** Blossom **12.10** Gute Zeiten, schlechte Zeiten **12.35** Die Draufgänger **13.00** Tagesschau **13.10** Die Leihmutter **13.35** Auf eigene Faust **14.20** Die Kommissarin **15.10** Quincy **15.55** Baywatch **16.45** Noah's Kids **16.55** Spielfilmzeit **17.40** Gutenacht-Geschichte **17.50** Tagesschau **17.55** Freunde fürs Leben **18.50** Musig uf em Schiff! **19.25** Zum 1. August spricht Bundespräsidant Arnold Koller **19.30** Tagesschau **20.00** August live aus Locarno **21.05** Musikalische Schatztruhe **21.35** Tagesschau **21.50** Die Schwarze Spinne. Film **23.30** Nachtbulletin/Meteo **23.40** Friday night Music

TSI

7.00 Euronews **7.15** Tempo in immagini **8.55** Euronews **11.10** Senora **12.00** Genitori in blue jeans **12.30** Telegiornale Meteo **12.45** Senza fine **13.35** Una famiglia come tante **14.25** L'albero degli impiccati. Film **16.10** National Geographic Society: 1. Tango! - 2. I bronzi dell'Amazzonia - 3. Il circo dei sogni **17.05** Guardiamoli crescere **17.20** Polizia squadra soccorso **18.10** Telegiornale **18.15** Natura amica **18.45** Bellezze del mondo **19.30** Il Quotidiano **19.55** Allocuzione del Presidente della Confederazione On. Arnold Koller **20.00** Festa nazionale del 1. agosto **21.00** Il soldato Laeppli. Film **22.50** Telegiornale **23.05** Fa'la cosa giusta. Film **1.05** Textvision

ARD

5.00 Brisant **5.30** Morgenmagazin **9.00** heute **9.03** Ferien-Fieber Urmel Prinz Bajaja. Tschechosl. Spielfilm **11.00** heute/Börsenbericht **11.04** Der deutsche Hitmix - die Party **12.10** Lieder so schön wie der Norden **12.55** Presseschau **13.00** ZDF-Mittagsmagazin **13.45** Plusminus-News **14.00** Tagesschau **14.03** höchstpersönlich **14.30** Safari zur Hölle. Spielfilm **16.00** Tagesschau **16.03** rolle rückwärts **16.30** Alfredissimo! **17.00** Tagesschau **17.15** Brisant **17.43** Regionale Information **17.55** Verbotene Liebe **18.25** Marienhof **18.55** Aus heiterem Himmel **19.51** Wetter **20.00** Tagesschau **20.15** Mama, ich will leben. Spielfilm **21.45** ARD-exclusiv **22.15** Tagesthemen/Bericht aus Bonn/Sport **22.50** Wat is? **23.35** ZT Mein Freund, der Entführer. Spielfilm **1.10** Nachtmagazin **1.30** ZT Der Harte mit dem weichen Keks. Spielfilm **2.55** Nachttanke **3.25** Extraspät **4.25** Nachtmagazin **4.45** Die schönsten Bahnstrecken Europas

ZDF

5.00 auslandsjournal **5.30** Morgenmagazin **9.00** heute **9.03** Dallas **9.45** bodyfeeling **10.00** heute **10.03** auslandsjournal **10.35** ZDF-info Arbeit und Beruf **11.00** heute/Börsenbericht **11.04** S Der deutsche Hitmix - Die Party **12.10** Heimatmelodien: Lieder so schön wie der Norden **12.55** Presseschau **13.00** ZDF-Mittagsmagazin **13.45** Die Biene Maja **14.10** Rattatui **14.25** logo **14.35** ZT Ocean Girl **14.58** Theos Geburtstagsecke **15.00** heute **15.05** Gesundheit! **15.30** Vorsicht, Falle! **16.00** 701 - die Show **17.00** heute/Sport/Wetter **17.15** Hallo Deutschland **17.50** Ein besonderes Paar **18.45** Leute heute **19.00** heute/Wetter **19.25** Evelyn Hamann's «Geschichten aus dem Leben» **20.15** Derrick **21.15** Die ZDF-reportage: Die tollkühnen Hagelpiloten und ihre fliegenden Kisten **21.45** heute-journal **22.13** Wetter **22.15** ZDF-Sport extra: Athen: Leichtathletik-WM, Eröffnungsfeier **22.45** aspekte **23.15** heute nacht **23.30** Die Ohrfeige. Spielfilm **1.10** Haferbrei macht sexy. Spielfilm **2.40** aspekte **3.10** heute nacht **3.25** Blut für Diamanten **4.10** Strassenfeger **4.50** Die ZDF-reportage: Die tollkühnen Hagelpiloten und ihre fliegenden Kisten

SWF

6.00 Wetterbilder mit TV-Tips **8.10** Sommergewitter **9.00** WunschBox **10.00** Wetterbilder mit TV-Tips **10.15** Die Montagsmaler **11.00** Fliege **12.00** Wetterbilder mit TV-Tips **12.15** Mag'S **13.00** Lokaltermin **13.45** Politik Südwest **14.30** Ivanhoe, der junge Ritter. Spielfilm **16.00** Was die Grossmutter noch wusste **16.30** Länder - Menschen - Abenteuer **17.00** Abenteuer Überleben **17.30** Kindermagazin: Abenteuer Welt **18.00** Don Quixote **18.25** Unser Sandmann **18.30** Landesschau aktuell **18.35** Alla hopp **18.50** Fahr mal hin **19.20** Landesschau **19.48** Landesschau aktuell **20.00** Tagesschau **20.15** Alle meine Tiere (2/9) **21.00** Landesschau Journal **21.20** Drei in einem Boot **22.20** Thema M **23.50** S' Brettl - Die Sextanten **0.35** Masurkes Lange Kultfilmnacht **0.45**ß Die grosse Metro Lachparade. Spielfilm **2.10** Mord ist kein Sport **2.20**ß Hollywood Party. Spielfilm **3.25**ß Sternschnuppen. Spielfilm **4.30** Non-Stop-Fernsehen

RTL D

6.00 Aktuell **6.05** Peter Gunn **6.30** Aktuell **6.35** Explosiv **7.00** Punkt 7 **7.30** Aktuell **7.35** Unter uns **8.00** Aktuell **8.05** Gute Zeiten, schlechte Zeiten **8.35** Aktuell **8.45** Springfield Story **9.35** California Clan **10.30** Reich und Schön **11.00** Der Preis ist heiss **11.30** Familien Duell **12.00** Punkt 12 **12.30** Magnum **13.30** Hör'mal, wer da hämmert! **14.00** Bärbel Schäfer **15.00** Ilona Christen **16.00** Hans Meister **17.00** Jeopardy **17.30** Unter uns **18.00** Guten Abend **18.30** Exclusiv **18.45** Aktuell **19.10** Explosiv **19.40** Gute Zeiten, schlechte Zeiten **20.15** Small Talk **21.15** Flodder - Eine Familie zum Knutschen **22.15** Life! - Die Lust zu leben **23.15** Karls Kneipe **0.00** Nachtjournal **0.30** Die Aufrechten - Aus den Akten der Straße **1.30** Hör' mal, wer da hämmert! **2.00** Magnum **2.50** Nachtjournal **3.20** stern TV **5.10** Zeichentrickserie.

Cartoon

6.00-22.00 Dessins animés

TNT

22.00 2010. Avec Roy Scheider (1984 - V.F.) **0.15** Zabriskie Point. Par Michaelangelo Antonioni (1970) **2.15** Hysteria. Avec Robert Webber (1965) **3.45** 2010

RAI 1

6.00 Euronews **6.30** Tg 1 **6.45** Unomattina estate **8.30** Tg 1 - Flash **10.00** Le pistolere. Film **11.30** Tg 1 **11.35** Verdemattina estate **12.30** Tg 1 - Flash **12.35** La signora in giallo **13.30** Telegiornale **13.55** Tg 1 - Economia **14.05** La nipote Sabella. Film **15.45** Solletico **17.50** Oggi al Parlamento **18.00** Tg 1 **18.10** Simpatiche canaglie **18.30** Hai paura del buio? **18.55** La signora del West **20.00** Tg 1/Sport **20.40** La zingara **20.50** L'uomo senza volto. Film **22.50** Tg 1 **23.05** Fine dell'intervista. Film **0.30** Tg 1 - Notte **0.35** Agenda - Zodiaco **0.40** Rai Educational **1.05** Filosofia **1.10** Sottovoce **1.30** Patty Pravo **2.00** Osservatorio: chi «ama» l'Africa

RAI 2

7.00 La Traidora **7.45** Go-cart mattina **8.30** L'albero azzurro **9.35** Lassie **10.00** Medicina 33 **10.10** Quando si ama **11.00** Santa Barbara **11.45** Tg 2 - Mattina **12.00** Il meglio di «Ci vediamo in TV» (1) **13.00** Tg 2 - Giorno **13.30** Tg 2 - Costume e societa **13.45** Tg 2 - Salute **14.00** Il meglio di «Ci vediamo in TV» (2) **15.25** Wolff un poliziotto a Berlino **16.15** Tg 2 - Flash **16.20** Bonanza **17.15** Tg 2 - Flash **18.20** TgS - Sportsera **18.40** In viaggio con Sereno variabile **19.00** Hunter **19.50** Quando ridere faceva ridere **20.30** Tg 2 **20.50** Speciale «Marilyn Monroe» **23.00** Tg 2 - Dossier **23.45** Tg 2 - Notte **0.05** Oggi al Parlamento **0.20** TgS - Notte sport **0.35** Storie **2.05** Tg2 - Notte **2.25** Mi ritorni in mente **2.50** Diplomi universitari a distanza

Cinque

6.00 Tg5 **9.00** Wonder Woman **10.00** La donna bionica **11.00** Una bionda per papà **11.30** Otto sotto un tetto **12.00** La tata **12.30** Nonno Felice **13.00** Tg5 **13.30** Sgarbi quotidiani **13.45** Beautiful **14.15** Marilyn e Bobby: l'ultimo mistero. Film **16.15** Sisters **17.15** Il commissario Scali **18.15** Casa Vianello **18.45** 6 del mestiere?! **20.00** Télégiornale 5 **20.30** Paperissima sprint **20.45** Un fantasma per amico. Film **22.45** Tg5 **23.00** Il vento e il leone **0.00** Tg5 Notte **1.00** Dream On **1.30** Sgarbi quotidiani **1.45** Paperissima sprint **2.00** Tg5 **2.30** Target **3.00** Tg5 **3.30** Nonsolomoda **4.00** Tg5 **4.30** Corto circuito **5.00** Galapagos **5.30** Tg5

TVE

14.00 Kung Fu **11.45** Rompecorazones **13.00** Noticias **13.30** Plaza Mayor **14.00** Saber y ganar **14.30** Corazón de verano **15.00** Telediario **15.45** Todo por tu amor **17.15** Serie **18.00** Noticias **18.30** Plaza Mayor **18.45** Comer en Madrid **19.00** Corrupción en Miami **20.00** Gente **21.00** Telediario **21.45** La Banda de Pérez **22.45** Muchas gracias **0.30** Cine **1.45** Telediario **2.30** Se ha escrito un crimen

RTP

9.30 Junior **10.00** Noticias **10.15** Gente Fina é Outra Coisa **11.15** Verão Quente **12.00** Praça da Alegria **14.00** Jornal da Tarde **14.45** Origens **15.15** Olho Clínico **15.45** Grandes Nomes - Fernando Lopes Graça **16.45** Junior **17.30** Bombordo **18.00** Noticias **18.15** Claxon **18.45** Zona + **20.15** Os Filhos do Vento **21.00** TJ **21.45** Contra informação **21.50** Financial times **22.00** Lélé e Zéquinha **22.30** Jogos Sem Fronteiras **0.00** Remate **0.15** Acontece **0.30** Jornal da 2 **1.00** Verão Quente **1.45** Praça da Alegria **3.30** 24 Horas **3.50** Contra Informação **3.55** Financial Times **4.00** Os Filhos do Vento

Canal Alpha +

Les programmes de Canal Alpha + reprendront lundi 25 août dès 19 heures.

CODES SHOWVIEW

TSR	016
Suisse 4	052
TF1	093
France 2	094
France 3	095
M6	159
La Cinquième	055
Arte	010
TV 5 Europe	133
Canal +	158
RTL 9	057
TMC	050
Eurosport	107
Planète	060

URGENCES

POLICE ET AMBULANCE: 117.
FEU: 118.
INTOXICATION: 01 251 51 51.
LA MAIN TENDUE: 143.
VIOLENCES: Centre de consultations LAVI - aide aux victimes. 889 84 92 ou 968 58 28 ou La Main Tendue (143) ou la police (117).
NEUCHÂTEL. Pharmacie de service: Espace-Santé pharmacie Coop, rue des Battieux, jeudi 8-20h, vendredi 10-12h30/17-20h (en dehors de ces heures, la police renseigne au 722 22 22). Permanence médicale, dentaire et ophtalmologique: 722 22 22. Hôpitaux: Cadolles 722 91 11, Pourtalès 727 11 11, Providence 720 31 11.
DISTRICT DE BOUDRY. Pharmacie de service: Gauchat, 2034 Peseux, 731 11 31. En semaine jusqu'à 19h30, sa jusqu'à 17h, di et jours fériés 11-12h/18-18h30. En dehors de ces heures, veuillez composer le n° de la permanence médicale Air-Call qui vous renseignera: (021) 623 01 81. Les dimanches et jours fériés, la pharmacie de garde est ouverte de 11h à 12h et de 18h à 18h30. Médecin de garde de la Basse-Areuse: 842 17 42. Médecin de garde de la Côte neuchâteloise: 730 16 30. Médecin de garde région Bevaix-Béroche: 835 14 35. Hôpital de la Béroche: 835 11 27.
ENTRE-DEUX-LACS. Pharmacie du Landeron 752 35 35 (le soir uniquement sur appel téléphonique). Permanence médicale: votre médecin habituel. Vendredi 1er août, médecin de garde: Dr Mosimann, 2520 La Neuveville, 751 27 47.
DISTRICT DU VAL-DE-RUZ. Pharmacie de service: la police renseigne au 889 90 00. Permanence médicale et dentaire: votre médecin habituel ou hôpital de Landeyeux 853 34 44. Vendredi 1er août, pharmacie Marti, Cernier, 853 21 72, 11-12h/18-18h30. Médecin de garde: Cabinet médical de groupe de Fontainemelon, 853 49 53.
DISTRICT DU VAL-DE-TRAVERS. Hôpital et maternité: urgences, Couvet 863 25 25. Ambulance 117. Vendredi 1er août, pharmacie de service: des Verrières, 866 16 46, 11-12h/17-18h; médecin de service: Dr Rothen, 866 12 57; médecin-denstiste: Dr Keller, 861 31 82.
LA CHAUX-DE-FONDS. Pharmacie de service: Espace-Santé pharmacie Coop, Espacité 5, jeudi jusqu'à 19h30, vendredi 10-12h30/17-19h30 (en dehors de ces heures, 913 10 17). Permanence médicale, dentaire et ophtalmologique: 913 10 17. Hôpital: 967 21 11. Clinique Lanixa: 910 04 00. Permanence gynécologique: 913 00 30.
LE LOCLE. Pharmacie de service: de la Poste, jeudi jusqu'à 19h, vendredi 10-12h/18-19h (en dehors de ces heures, 931 10 17). Permanence médicale et dentaire: 117 ou hôpital 933 61 11.
JURA BERNOIS.
CORGÉMONT. Médecin: Dr Ennio Salomoni 489 17 66 ou Dr de Watteville 489 11 67.
COURTELARY. Médecin: Dr Bernacki-Dzewiecka, 944 11 42 ou Dr Ruchonnet 944 10 10.
SAINT-IMIER. Pharmacie de service: renseignements au 111. Vendredi 1er août, pharmacie de service: Voirol, 942 86 86. Médecin de service: 079 240 55 45 (24h/24h). Urgence et ambulance: 942 23 60. Hôpital: 942 24 22.
SONCEBOZ. Médecin: Dr Ivano Salomoni, 489 24 24.
TRAMELAN. Pharmacie: Schneeberger, 487 42 48 ou von der Weid, 487 40 30. Médecin: Dr Graden, 487 51 51, Dr Meyer 487 40 28 ou Dr Geering, 487 45 45.
JURA - LES BREULEUX. Médecin: Dr Tettamanti 957 17 54.
LE NOIRMONT. Pharmacie: Saint-Hubert, 953 12 01. Médecin: Dr Bosson, 953 15 15.
SAIGNELÉGIER. Pharmacie: des Franches-Montagnes, 951 12 03. Médecin: Dr Rossel 951 12 84, Dr Meyrat, 951 22 33 ou Dr Anker 951 22 88. Ambulance: 951 22 44. Hôpital: 951 13 01.
SUD DU LAC.
HAUT ET BAS-VULLY. Médecin de garde: 026 670 32 00. Ambulance: 026 670 25 25.
AVENCHES. Service du feu: 117 ou 026 675 12 21.
VÉTÉRINAIRE DE GARDE: le téléphone de votre vétérinaire renseigne.

Toutes les autres informations pratiques, non ponctuelles, sont publiées au début de chaque mois (sur une page à conserver).

AUJOURD'HUI

NEUCHÂTEL
Visite de la ville à pied avec guide: je/ve, découvrez votre ville sous un autre angle, de 9h30 à 11h30, départ de Tourisme neuchâtelois-Littoral, Hôtel des Postes, aile est.
A bord du M/s Fribourg: tous les jours (sauf lundi) au départ de Neuchâtel, de 20h à 22h40, Quinzaine brésilienne. Animation musicale et menus typiques.
Sérénades sur l'eau: jeudi, croisière sur le lac, sur un bateau de la société de navigation LNM. Départ jeudi à 20h15, retour 21h45, Musique Simili, musiques occitanes, tziganes et françaises.
Au Quai Ostervald: vendredi, fête nationale. Dès 17h, animation; 21h, départ du cortège de la Place de la Gare, puis, à l'arrivée du cortège au Quai Ostervald, manifestation patriotique suivie d'un feu d'artifice. Jusqu'à 1h, fête populaire et danse avec l'orchestre Claude Geney.
Au port: de 20h à 23h, au départ de Neuchâtel, croisière dansante avec arrêt au large de Neuchâtel pour le feu d'artifice.

Au port: à 20h15 départ de Neuchâtel, croisière sur le lac avec arrêt au large de Neuchâtel pour le feu d'artifice. Petite restauration.
Au Taco (Crêt Taconnet 22): vendredi dès 20h30, Humour Helvétique, «Jetez votre argent dans l'urne!» par Tumulte. Dès 22h, bal avec l'orchestre «Les deux sous chics».
AUVERNIER
Sur les nouvelles rives: vendredi, fête nationale, kermesse.
BEVAIX
Au village: vendredi, fête nationale.
CORNAUX
Au village: vendredi, manifestion à l'occasion de la fête nationale.
LE LANDERON
Au village: jeudi manifestation à l'occasion de la fête nationale.
LIGNIÈRES
Au village: jeudi fête de la fontaine. Vendredi, manifestation à l'occasion de la fête nationale.
MARIN/LA TÈNE
Au village: jeudi manifestation à l'occasion de la fête nationale.
LA CHAUX-DE-FONDS
Au P'tit Paris: jeudi dès 17h, jazz performance.
Chapelle catholique-chrétienne, Chapelle 5: jeudi à 20h30, concert Catherine Courvoisier et Eve-Anouk Jébédjian, piano à quatre mains.
Au Bois Noir: vendredi dès 16h, manifestation officielle, animations diverses, feux d'artifices, danse.
En ville: vendredi dès 17h, aubade sur la place Le Corbusier par la fanfare de Montlebon, cérémonie du souvenir.
A Pouillerel: vendredi dès 21h, fête de la montange. Discours, feu, cortège aux flambeaux.
DELÉMONT
Dans les jardins de l'Auberge de Jeunesse: jeudi à 21h, cinéma en plein air: «Ne meurs pas sans me dire où tu vas» en VO st. fr/all.
SOMMARTEL
Au village: jeudi fête du 1er Août.

CINÉMAS

Le programme des films diffusés dans les salles de Neuchâtel figure dans la page des programmes TV.

LA CHAUX-DE-FONDS
ABC (913 72 22)
Relâche jusqu'au 20 août.
CORSO (916 13 77)
THE FAN. 18h15-20h45. 16 ans. 2me semaine. De Tony Scott, avec Robert De Niro, Wesley Snipes, Ellen Barkin.
EDEN (91313 79)
LA BELLE ET LE CLOCHARD. 14h30. Pour tous. 5me semaine. De Hamilton Luske.
KAMA SUTRA. 18h30-21h. 16 ans. Première suisse. De Mira Nair, avec Indira Varma, Sarita Choudhury, Ramon Tikaram.
PLAZA (916 13 55)
SPEED 2. 15h30-20h30. 12 ans. 3me semaine. De Jan De Bont, avec Sandra Bullock, Jason Patric, Willem Dafne.
ANNA KARENINE. 18h15. 12 ans. 2me semaine. De Bernard Rose, avec Sophie Marceau, Sean Bean, Alfred Molina.
SCALA (916 13 66)
DERNIER RECOURS. 18h30-20h45. 16 ans. Première vision. De Walter Hill, avec Bruce Willis, Christopher Walken, Bruce Dern.
BÉVILARD
PALACE (492 14 44)
Fermeture annuelle.
LES BREULEUX
LUX
Fermeture annuelle jusqu'au 14 août.
COUVET
COLISÉE (863 16 66)
Fermeture jusqu'au 8 août.
LA NEUVEVILLE
LE MUSÉE (751 27 50)
Relâche.
LE NOIRMONT
CINÉLUCARNE (953 11 84)
Fermeture annuelle jusqu'au 14 août.
SAINT-IMIER
ESPACE NOIR (941 35 35)
Fermeture jusqu'au 13 août.
TRAMELAN
CINÉMATOGRAPHE (487 45 61)
ASSASSIN(S). Ve/sa 21h, di 17h. 16 ans. De Mathieu Kassowitz, avec Michel Serrault.
Pour plus d'informations, voir notre page "Cinéma" publiée chaque vendredi.

EXPOS/ DIVERS

BOUDRY
Pavillon d'information N5, cour de l'ancien collège, ma 14h45-18h30.
LES CERLATEZ
Étude, information et protection des tourbières, ma-di 13h30-17h30 sauf vendredi; visites guidées pour groupe sur demande. «Gicé: gravures, sculptures et dessins», exposition artistique jusqu'au 21 août.
CHAMP-DU-MOULIN, LA MORILLE
Centre d'information de la nature neuchâteloise. Ouverts les samedis et dimanches de 10h à 17h. Jusqu'au 28 septembre.
LA CHAUX-DE-FONDS
Bibliothèque de la ville. "Le monde souterrain". Lu 14-20h, ma-ve 10-20h, sa 10-16h. Exposition jusqu'au 30 août.
Bois du Petit-Château. Tous les jours 6h30-19h. Vivarium: tous les jours 10-12h/14-18h; fermé mercredi matin.
LA CHAUX-DU-MILIEU
Le Grand-Cachot-de-Vent. Marlène Tseng Yu, peintre. Me-di 14h30-17h. Jusqu'au 1er septembre.
LA CÔTE-AUX-FÉES
ART'elier (Les Bolles-du-Temple 18). Philippe Debiève, CD'rotiques. Tous les jours de 15 à 19h, sauf vendredi. Jusqu'au 17 août.
Restaurant-galerie des artistes. Philippe Debiève, Mémoires naturelles. Tous les jours de 9 à 23h, sauf mercredi. Jusqu'au 17 août.
FRESENS
Home Chantevent. Mercedes Corradi, huiles et aquarelles. Tous les jours de 14 à 17h. Jusqu'au 31 août.
LE LOCLE
Moulins souterrains du Col-des-Roches. Jusqu'au 15 septembre, ouverts tous les jours non-stop de 10h à 17h30. Réservation pour les groupes dès 15 personnes au 931 89 89.
MARIN
Papiliorama et Nocturama. Tous les jours 9-18h.
MONTEZILLON
L'Aubier. Jean-Martin Ducommun, peintures, collages. Tous les jours, de 10 à 20h. Jusqu'au 24 août.
NEUCHÂTEL
Bibliothèque publique et universitaire. "Sous le signe de Faust". Exposition jusqu'au 29 août. Lu-ve 8-20h, sa/di fermé. "Manuscrits de Jean-Jacques Rousseau" me/sa 14-17h.
Club des chiffres et des lettres (Hôtel City). Chaque jeudi 16-18h. Renseignements Mme Hitschler, tél. 753 11 07.
Gor du Vauseyon. Sculptures en marbre d'Antonio Cornella, jusqu'au 30 septembre.
Passage sous-voie place Pury. Panneaux peints par Claudine Grisel. Jusqu'au 31 août.
Villa Lardy/salle Aimé Montandon. Huiles, gravures encre de Chine. L'après-midi ma-ve 14-17h sur rendez-vous pris au Musée d'art et d'histoire à Neuchâtel.
LA NEUVEVILLE
Champfahy/La ferme aux enfants. Véronique Haas, acryl et Cléo Barrat, aquarelle. Tous les samedis 16-19h. Jusqu'au 16 août.
LES PONTS-DE-MARTEL
Fromagerie. Démonstration tous les jours, 8-12h/17-19h; fabrication 8-10h.
SAIGNELÉGIER
Café du Soleil. «Les artistes du Soleil». Exposition collective, jusqu'au 4 août.
SAINT-AUBIN
Pavillon d'information N5, rue de la Poste, me 14h45-18h30.
SAINT-SULPICE
Vapeur Val-de-Travers. Visites du dépôt sur demande, 861 36 78.
TRAVERS
Mines d'asphalte de La Presta. Groupes: visites toute l'année, toute la journée sur rendez-vous; renseignements, réservations au 863 30 10. Individuels: tous les jours à 10h et 14h, dimanche aussi à 16h. (Juillet-août, visites supplémentaires selon affluence).

MUSÉES

BOUDRY
Musée de l'Areuse. «Congo, cacahuète et lacustres». Exposition temporaire jusqu' à fin septembre. Collections permanentes. Tous les dimanches de 14h à 18h ou sur demande 846 19 16.
Musée de la vigne et du vin. Château. Ma-di 14-17h.
CERNIER
Musée des sapeurs-pompiers. Collection d'objets divers datant du 19me siècle à ce jour. Visites sur demande, 861 43 81.
LA CHAUX-DE-FONDS
Musée paysan et artisanal. "Le Jura peint mis en scènes". Exposition jusqu'au 1er mars 1998. Intérieur paysan typique. De mai à octobre, tous les jours de 14h à 17h, vendredi excepté. Dentellières au travail le premier dimanche du mois.
***Musée d'histoire naturelle*.** "Spelaion, le monde fascinant des grottes", exposition temporaire, jusqu'au 14 septembre. Collections permanentes de faune régionale et africaine. Dioramas. Faune marine. Collection Boillat. Jeux. Ma-sa 14-17h; di 10-12h/14-17h.
Musée international d'horlogerie. "Abraham-Louis Breguet (1747-1823), l'art de mesurer le temps". Exposition estivale jusqu'au 28 septembre. "La montre-réveil: quatre siècles d'histoire". Exposition temporaire jusqu'au 19 octobre. "L'homme et le temps" histoire de la mesure du temps. Ma-di 10-17h. Dimanche matin gratuit.
Musée des beaux-arts. Collections permanentes (artistes locaux - Léopold-Robert, Le Corbusier, L'Eplattenier - collections Junod - Delacroix, Matisse, Rouault, Soutine - École de Paris, contemporains suisses). Ma-di 10-12h/14-17h. Dimanche matin gratuit.
Musée d'histoire et Médaillier. «100 ans d'électricité à La Chaux-de-Fonds ou la révolution des travaux ménagers». Exposition jusqu'au 4 janvier 1998. Intérieurs et objets neuchâtelois, portraits, gravures, armes, monnaies. Ma-ve 14-17h; sa 14-18h; di 10-12h/14-18h. Dimanche matin gratuit.
COLOMBIER
Château. Musée militaire et des toiles peintes, mémorial de la Brigade frontière 2, ouverts du mercredi au vendredi, visite commentée à 15h, ainsi que le premier dimanche du mois. Visites commentées à 14h et 15h30 (entrée gratuite). Du 1er mars au 31 octobre.
LES GENEVEZ
Musée rural jurassien. Juillet-août, ouvert tous les samedis/dimanches, ainsi que vendredi 1er août de 13h30 à 18h.
LE LANDERON
Musée de l'Hôtel de Ville. Poteries de l'âge du bronze. Armure milanaise et arbalètes du XVe s., armes anciennes. Rosace armoriée. Orfèvrerie et objets de culte dès le XVIe s. Salles, mobilier et fresques dès le XVe s. Gravures anciennes. Expositions temporaires. Diaporama: «Le Landeron au coin du feu» (fr/all), Ville 35, 1er sa et di du mois (juillet/août tous les sa et di) 15h30-17h30 (groupes sur demande, tél. 032 752 35 70).
LE LOCLE
Musée des beaux-arts. «Illustration 2», de Jörg Müller. Jusqu'au 24 août. Collections permanentes (peinture neuchâteloise et suisse, cabinet des estampes). Ma-di 14-17h.
Musée d'horlogerie. Château des Monts. «Exposition Tissot», collection de montres de la maison Tissot du Locle fabriquées entre 1853 et nos jours. Jusqu'au 31 août. Collections permanentes (évolution de la montre, pendules, automates, film). Ma-di 10-12h/14-17h (ouvert les lundis fériés).
MÔTIERS
Château. Léon Perrin, bustes. Ma-di 10-20h. Jusqu'au 9 novembre.
Musée Industriel du Val-de-Travers - Site de la Presta. Collections industrielles: horlogerie, machines à tricoter. Jusqu'au 20 octobre, visite libre (sans démonstration) de 9h30 à 17h30. Démonstrations chaque samedi dès 14h. Démonstrations pour groupes sur rendez-vous. Renseignements et réservation au 863 30 10 et 866 13 54.
Musée régional. Ma/je/sa/di 14-17h. Groupes sur rendez-vous au 861 35 51.
Musée Jean-Jacques Rousseau. Ouvert toute l'année sur rendez-vous.
MURIAUX
Musée de l'automobile. Du 1er mars au 14 novembre: lu-sa 10-12h/13h30-18h, di 10-18h.
NEUCHÂTEL
Musée d'art et d'histoire. Ma-di 10-17h, «La ligne sauvage» de Francine Simonin et Barbara Ellmerer. Jusqu'au 14 septembre. «Le musée en devenir - acquisitions 1995-1996, Arts appliqués, Arts plastiques, Numismatique, Histoire. Jusqu'au 12 octobre. Et les collections du musée.
***Musée d'ethnographie*.** "Pom pom pom pom". Une invitation à voir la musique. Exposition jusqu'au 18 janvier 1998. Collections permanentes. Ma-di 10-17h.
Musée d'histoire naturelle. "L'Air" jusqu'en août 1997 et les collections permanentes. Ma-di 10-17h.
***Musée cantonal d'archéologie*.** Ma-di 14-17h. Collections permanentes.
LE NOIRMONT
Musée de l'uniforme. Auberge du Peu-Péquignot, tous les jours sauf mardi.
LA NEUVEVILLE
Musée d'histoire. «Cherchez le cheval! Une collection» de Pierre Lachat. Tous les dimanches de 14h à 17h, jusqu'au 26 octobre. En dehors des heures d'ouverture, s'adresser à la conservatrice Mme Marceline Althaus, 751 11 48.
LA SAGNE
Musée régional. Maison communale. Chambre neuchâteloise, objets début de siècle, oiseaux et mammifères de la région. Premier dimanche du mois 13h30-17h.
SAINT-IMIER
Musée de minéraux (Passage Central 6). Visite sur demande, commentée et gratuite 941 16 02.
VALANGIN
Château. «Suchard, le parfum du souvenir». 10-12h/14-17h, sauf le vendredi après-midi et lundi toute la journée. Exposition au cellier jusqu'au 26 octobre.
VILLERS-LE-LAC
Musée de la montre. Cinq siècles d'histoire de la montre, machines, outillage et ateliers, visites commentées. 10-12h/14-17h, tous les jours sauf le mardi.
***Musées affiliés au passeport musées suisses *.**

ART/ GALERIES

BELLELAY
Abbatiale. Jean-René Moeschler. Tous les jours 10-12h/14-18h. Jusqu'au 14 septembre.
LA CHAUX-DE-FONDS
Galerie du Home de La Sombaille. Hilmdi Feratovic, peintre monténégrin. Jusqu'au 4 août.
Galerie du Petit-Paris. Hilmdi Feratovic, peintre monténégrin. Jusqu'au 4 août.
Sonia Wirth-Genzoni. De L. Schwob à Chs. L'Eplattenier.
CORTAILLOD
Galerie Jonas. Guy de Montmollin, «Marines», encres et aquarelles, collages-reliefs géométriques. Me-sa 14h30-18h30, di 14h30-17h. Jusqu'au 10 août.
FONTAINEMELON
Aux ateliers d'arts Hainard et Lanz. Peinture - architecture - antiquités. Exposition permanente. Tél. au 853 70 44 ou 079 446 23 40.
LE LANDERON
Galerie-Atelier Lambelet. «Fermez les yeux et regardez», toiles de Raphaël Lambelet. Ve 16-19h, sa 11-15h, di 11-16h.
MÔTIERS
Galerie du Château: Luc Joly - Nicolas Bouvier. Tous les jours sauf lundi, 10-20h. Jusqu'au 31 août.
NEUCHÂTEL
Galerie Devaud. Expo permanente Devaud, céramique, ve/sa 15-18h.

BIBLIOTHÈQUES

AUVERNIER
Bibliothèque pour enfants, lu/ve 15h30-17h, me 14-15h30. Bibliothèque publique, ma 9-11h, je 16-18h.
BEVAIX
Bibliothèque communale: fermé jusqu'au 12 août.
BÔLE
Bibliothèque des jeunes (collège) lu/je 15h15-17h15.
BOUDRY
Bibliothèque communale: fermé jusqu'au 13 août. Ludothèque de la Basse-Areuse, ma 14-16h30, me 15h30-18h, je 16-18h30.
LA CHAUX-DE-FONDS
Bibliothèque de la Ville: lu 16-19h, ma-ve 10-12h/16-19h, sa fermé. Bibliothèque des jeunes: (rue de la Ronde) lu-ve 15-18h; (rue Président-Wilson) fermé jusqu'au 16 août.
Ludothèque: fermé pendant les vacances scolaires.
COLOMBIER
Bibliothèque communale: fermé jusqu'au 20 août.
CORCELLES
Bibliothèque communale, lu 19-21h, me 16-18h, je 15-18h.
CORTAILLOD
Bibliothèque communale: fermé jusqu'au 13 août.
COUVET
Bibliothèque communale, lu 17-19h, me 15-17h, ve 14-16h. Ludothèque, lu 17-18h30, me 14-16h.
DOMBRESSON
Bibliothèque communale, lu 14-16h, je 19-20h.
FLEURIER
Bibliothèque communale, lu/ma 17-20h, je 15-18h.
FONTAINEMELON
Bibliothèque communale, lu 19-21h, je 13h30-15h30. Bibliothèques des jeunes lu/je 15-17h30.
LES GENEVEYS-SUR-COFFRANE
Bibliothèque des Jeunes, je 15h30-17h.
GORGIER
Bibliothèque intercommunale de la Béroche: fermé jusqu'au 13 août.
LE LANDERON
Bibliothèque publique: fermé jusqu'au 11 août.
MARIN
Ludothèque (maison de commune): fermé jusqu'au 16 août.
NEUCHÂTEL
Bibliothèque publique et universitaire, (lecture publique ma-je 14-18h, vendredi 1er août fermé, sa fermé), (fonds d'étude lu-je 14-17h, vendredi 1er août fermé, sa fermé), (salle de lecture lu-je 14-17h, vendredi 1er août fermé, sa fermé). Bibliothèque des Pasteurs, fermé jusqu'au 15 août. Bibliothèque Pestalozzi et ludothèque: fermé jusqu'au 9 août. Bibliomonde, livres en langues étrangères, ma 9-11h, me 14-17h, je 16-19h, sa 9-12h. Le Discobole, prêt de disques, ouvert de 15h à 19h, tous les jeudis jusqu'au 16 août.
PESEUX
Bibliothèque communale Jeunesse (collège des Coteaux), fermé jusqu'au 15 août. Réouverture lu 18 août. Bibliothèque communale adultes (maison de commune), fermé jusqu'au 8 août. Réouverture ma 12 août.

AVIS MORTUAIRES

NEUCHÂTEL

Aimez-vous les uns les autres
comme je vous ai aimés.
Jean 13: 34

Madame Marguerite Sollberger-Minder, à Neuchâtel;
Monsieur et Madame Frédéric et Annie Sollberger-Dumont, à Noiraigue et leurs enfants:
Gérard Sollberger,
Pierre Sollberger;
Madame et Monsieur Marianne et Francis Jaques-Sollberger, à Corcelles et leurs enfants:
Christelle Jaques et son ami Fabrice Eschmann,
Fabienne Jaques et son ami Olivier Gaudin,
Antoine Jaques;
Madame et Monsieur Elisabeth et Daniel Bron-Sollberger, à Blonay et leurs enfants:
Mélanie Bron,
Séverine Bron,
Florent Bron,
ainsi que les familles parentes, alliées et amies,

ont la grande tristesse de faire part du décès de

Monsieur
Henry SOLLBERGER
ancien chimiste cantonal

leur très cher époux, papa, beau-papa, grand-papa, cousin, parent et ami, enlevé à leur tendre affection, dans sa 84me année, au home de Clos-Brochet, après une longue maladie supportée avec un grand courage.

2000 Neuchâtel, le 28 juillet 1997.
(Rue de Beaux-Arts 7)

Le culte sera célébré en la chapelle du centre funéraire de Beauregard, jeudi 31 juillet, à 14 heures, suivi de l'incinération.

Domicile mortuaire: pavillon du cimetière de Beauregard.

Cet avis tient lieu de lettre de faire part

900256-378

Le Service d'Incendie et de Secours de la Ville de Neuchâtel a le pénible devoir de faire part du décès de

Monsieur
Henry SOLLBERGER

ancien officier et membre honoraire du SIS dont nous garderons un souvenir ému.

101262-378

La Société Philatélique du Val-de-Travers a le pénible devoir de faire part du décès de

Monsieur
Henry SOLLBERGER

père de Frédéric, vice-président de la société, beau-père de Annie, grand-père de Gérard et Pierre, membres de la société.

Pour les obsèques, prière de se référer à l'avis de famille.

101266-378

CERNIER

Père, mon désir est que là où je suis, celui que tu m'as donné et que j'ai aimé y soit aussi avec moi.

Monsieur Daniel Sprunger, son AMI, à Cernier;
Lia et Chantal, ses filles et leur famille;
Madame Anna Christen, sa maman, à Chézard-Saint-Martin;
Michel Christen, son frère et sa famille;
Madame Monique Christen, sa belle-maman,
ainsi que les familles parentes, alliées et amies,

ont la grande tristesse de faire part du décès de

Madame
Lydie BOSCHUNG
née CHRISTEN

qui s'en est allée subitement, après quelques jours de maladie, à l'âge de 61 ans.

2053 Cernier, le 30 juillet 1997.
(Epervier 3)

L'incinération aura lieu samedi 2 août, à Neuchâtel.

Culte à la chapelle du centre funéraire de Beauregard, à 11 heures.

Le corps repose à l'hôpital de Landeyeux.

Cet avis tient lieu de lettre de faire part

204539-378

IN MEMORIAM
Charles COLOMB
1987 – 31 juillet – 1997

Ton souvenir restera gravé dans nos cœurs.

Ton épouse, tes enfants, tes amis

101178-378

FAITS DIVERS

Couvet Demandeurs d'asile interpellés par la police

Une vingtaine d'agents de la police cantonale, accompagnés de chiens, ont procédé hier vers 13h au contrôle d'une partie des personnes résidant au centre d'hébergement des demandeurs d'asile de Couvet.

Cette action était justifiée par des informations périodiques des responsables du centre et d'autres polices cantonales mentionnant que certains individus identifiés se livreraient au trafic de stupéfiants.

L'opération, menée conjointement par la gendarmerie et la police de sûreté, s'est déroulée sans heurts. Les contrôles ont porté sur une dizaine de personnes qui se sont déjà manifestées en matière de trafic, ou qui en sont soupçonnées, s'agissant de leurs moyens d'existence.

Deux personnes ont été maintenues en garde à vue afin de procéder à des investigations complémentaires et plusieurs milliers de francs ont été séquestrés. /comm

Gorgier Evasion à Bellevue

Un détenu de l'établissement d'exécution des peines de «Bellevue» à Gorgier s'est évadé dans la nuit de mardi à hier. Il a scié les barreaux de sa cellule à l'aide d'une scie artisanale, confectionnée au moyen d'un cintre et d'une lame normale. Il s'est écoulé environ 4h avant que l'évasion ne soit constatée. Condamné à une peine de trois ans pour vols en bande et par métier, ce détenu n'est pas considéré comme dangereux. Il était frappé d'une mesure d'expulsion du territoire suisse.

Paradoxalement, «Bellevue» est en pleine phase de renforcement de la sécurité. Le nombre des surveillants va passer de 13 à 18 personnes, pour un effectif maximum de 60 détenus (environ 50 à l'heure actuelle). «C'est bien mais insuffisant», notait hier Willy Schenk, chef du Service des établissements de détention. «Un rapport récent a laissé apparaître des failles importantes dans le système de sécurité passif (comme la surveillance vidéo). Il faudra envisager de nouveaux investissements. Car les détenus ont évidemment le temps de déceler les failles et d'en profiter».

Une enquête devra notamment déterminer comment une lame de scie a pu s'infiltrer dans la cellule de l'évadé, mais Willy Schenk exclut toute complicité à l'interne.

CHG

Courfaivre Collision entre deux trains

Un train postal et un train régional sont entrés en collision à faible vitesse hier en début de soirée à la sortie de la gare de Courfaivre. Personne n'a été blessé et les dégâts sont peu importants, a précisé Sébastien Jacobi, porte-parole du 1er arrondissement des CFF.

Le convoi postal Porrentruy-Delémont était arrêté au signal. Pour une raison indéterminée, le train régional Delémont-Porrentruy a quitté la gare sans attendre le croisement, a expliqué Sébastien Jacobi. Une enquête a été ouverte.

Une collision entre un train régional et une locomotive avait déjà eu lieu dans la même gare en septembre 1996. Une trentaine de personnes avaient été blessées. L'accident était dû à une inattention du conducteur du train. /ats

REMERCIEMENTS

Profondément touchée par les témoignages de sympathie et d'affection qui lui ont été adressés lors de son grand deuil et dans l'impossibilité de répondre à chacun, la famille de

Monsieur
Bruno MASCANZONI

prie toutes les personnes qui l'ont entourée par leur présence, leurs messages, leurs envois de fleurs ou leurs dons, de trouver ici l'expression de sa vive reconnaissance.

Un merci particulier au Docteur Robert Grandpierre, au Docteur Villard, ainsi qu'à l'équipe du service de médecine de l'hôpital de la Providence, Neuchâtel, pour leur dévouement et leur gentillesse.

Cortaillod, juillet 1997.

101297-379

Très touchée par les nombreuses marques de sympathie reçues lors du décès de ma sœur

Mademoiselle
Simone AELLEN

et dans l'impossibilité de répondre personnellement à chacun, je vous prie de trouver ici l'expression de toute ma reconnaissance.

Marguerite Aellen, Travers

528715-379

La famille de

Madame
Madeleine PERRIN

profondément touchée par les nombreuses marques de sympathie exprimées à l'occasion de son décès, vous remercie sincèrement de votre soutien en ces jours difficiles.

La Côte-aux-Fées, juillet 1997.

101138-379

Profondément touchée par les témoignages de sympathie et d'affection qui lui ont été adressés lors de son deuil, la famille de

Madame
Antoinette HONSBERGER

vous remercie de tout cœur pour l'hommage rendu et vous exprime par ses mots, sa gratitude pour votre présence, vos messages, vos dons et pour l'avoir entourée pendant ses pénibles journées.

Marin, juillet 1997.

101312-379

FLUHMANN-EVARD
Pompes funèbres Tél. 725 36 04
24 heures sur 24 heures - Maladière 16 - NEUCHÂTEL
70253-371

ACCIDENTS

Lignières Motocycliste blessé

Hier vers 16h45, une moto conduite par B. Z., de Bellach (SO), circulait sur la route cantonale de Nods en direction du Landeron. A la hauteur de Lignières, dans une courbe à droite, le motard a été surpris par un véhicule conduit par un habitant de Lignières, qui traversait la route cantonale. Malgré les 140 mètres de visibilité, le motard n'a pas été en mesure d'immobiliser son engin et a heurté l'avant-droit de l'autre véhicule. Blessé, le motocycliste a été transporté à l'hôpital en ambulance. /comm

Neuchâtel Cycliste à l'hôpital

Hier vers 18h15, un cycle conduit par R. M., de Marin, circulait sur la piste cyclable menant de l'immeuble route des Falaises 32 à la piscine du Nid-du-Crô, à Neuchâtel. Une trentaine de mètres après l'immeuble précité, le cycliste a heurté un poteau métallique placé au centre de la piste pour interdire le trafic automobile et ce avec la poignée du frein gauche. Ceci l'a déséquilibré et il a chuté sur la chaussée. Blessé, R. M. a été transporté à l'hôpital en ambulance. /comm

ÉTAT CIVIL

NEUCHÂTEL

NAISSANCES – 14.7. Woodtli, Justice, fille de Woodtli, Raphaël David et de Woodtli née Roth, Roxane Michèle. 15. Schwab, Ophélie, fille de Schwab, Stéphane et de Schwab née Geiser, Sandrine Florence; Whaley, James Patrick, fils de Whaley, David Patrick et de Whaley née McMurray, Laura Elizabeth. 16. Signoretti, Dylan, fils de Signoretti, Mario et de Signoretti née Condoleo, Maria Concetta; Alushaj, Kaltrina, fille de Alushaj, Sadri et de Alushaj née Kajtazaj, Vjollca. 17. Tran, Thiên Thanh, fille de Tran, Kim Dinh et de Tran née Mai, Thi Thu Thuy; Sandoz-Othenin, Quentin, fils de Sandoz-Othenin, Alain Claude et de Sandoz-Othenin née Krebs, Sylvie.

NAISSANCES

Joé, Corinne et Jean-Philippe CROSET ont l'immense bonheur d'annoncer la naissance de
Yoan
le 27 juillet 1997
Maternité de Landeyeux
2046 Fontaines
Ouest 5
2052 Fontainemelon
101304-377

Laurent, Sylvie et Nicolas NAUDY ont la grande joie d'annoncer la naissance de
Maxime, Philippe
le 29 juillet 1997
23, ch. de la Crota
1295 Mies
101220-377

Nous sommes très heureux d'avoir accueilli
Pauline
le 29 juillet 1997
Sylvie et Marc HÄMMERLI - PETER
2088 Cressier
101213-377

Nastasia a le plaisir d'annoncer la naissance de sa petite sœur
Alexandra
le 30 juillet 1997
Maternité de la Béroche
Les heureux parents Eveline et Fabio PISENTI
Avenue du Lac 9
2024 Saint-Aubin
101315-377

Je m'appelle
Tiphaine - Amélie
et après neuf mois passé dans le ventre de Maman, je suis venue pour pouvoir également me blottir dans les bras de mon Papa.
Lorena et Alain SAGNE
Maternité de Couvet — *Moulins 32, 2105 Travers*
204538-377

Anne-France et Stéphane FLAIG-REMY ont le plaisir d'annoncer la naissance d'
Alexandre
le 29 juillet 1997
Acacias 5 — *2000 Neuchâtel*
204540-377

Aujourd'hui Le soleil en disgrâce

Situation générale: l'anticyclone reste solidement ancré des Açores à l'ouest de la France mais la crête de hautes pressions qui le prolongeait s'est effacée, laissant le champ libre à une perturbation atténuée.

Prévisions pour la journée: les nuages ont profité de la nuit pour effectuer en catimini leur entrée sur la scène, par le nord-ouest. Ils donnent lieu à quelques averses, surtout sur les reliefs, et le tonnerre retentit ici ou là. Les vents modérés d'ouest amènent de l'air un peu plus frais et font s'incliner les thermomètres qui affichent 24 degrés au pied du Jura et 20 à 1000 mètres. L'après-midi, le ciel reprend déjà des couleurs.

Demain: l'accalmie est de courte durée car une nouvelle vague nuageuse attaque notre contrée, suivie d'averses.

Samedi: nébulosité insistante et ondées, puis belles éclaircies. Dimanche: le soleil est de retour.

Jean-François Rumley

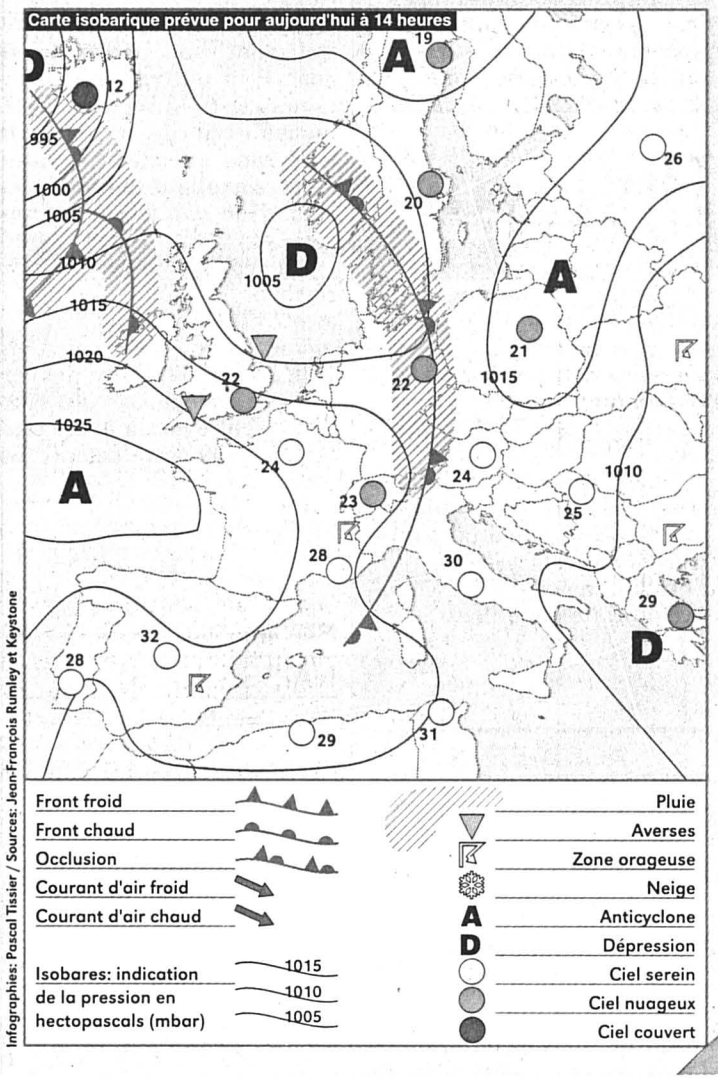

Fête à souhaiter
Calimère

Températures
Aujourd'hui à 14 heures

Neuchâtel: 24°
Boudry: 24°
Cernier: 22°
Fleurier: 22°
La Chaux-de-Fonds: 20°
Le Locle: 20°
La Vue-des-Alpes: 18°
Saignelégier: 20°
St-Imier: 22°

Hier à 14 heures
En Suisse...
Bâle: beau, 27°
Berne: beau, 25
Genève: beau, 27°
Locarno: beau, 26°
Sion: beau, 26°
Zurich: peu nuageux, 24°
... en Europe
Athènes: nuageux, 32°
Berlin: peu nuageux, 24°
Istanbul: peu nuageux, 28°
Lisbonne: beau, 29°
Londres: peu nuageux, 23°
Moscou: très nuageux, 24°
Palma: beau, 30°
Paris: peu nuageux, 26°
Rome: beau, 28°
... et dans le monde
Bangkok: nuageux, 33°
Le Caire: beau, 32°
Jérusalem: beau, 28°
Johannesburg: nuageux, 20°
Miami: nuageux, 33°
New Delhi: pluvieux, 35°
New York: beau, 27°
Pékin: nuageux, 35°
Rio de Janeiro: beau, 28°
San Francisco: nuageux, 23°
Sydney: beau, 17°
Tokyo: pluvieux, 27°

Soleil
Lever: 6h10
Coucher: 21h07

Lune (décroissante)
Lever: 3h37
Coucher: 18h57

Niveau des eaux
Lac de Neuchâtel: 429,64m
Température: 19°
Lac des Brenets: 750.69 m

Vent
Lac de Neuchâtel:
ouest 1 à 3 Beaufort
rafales possibles.

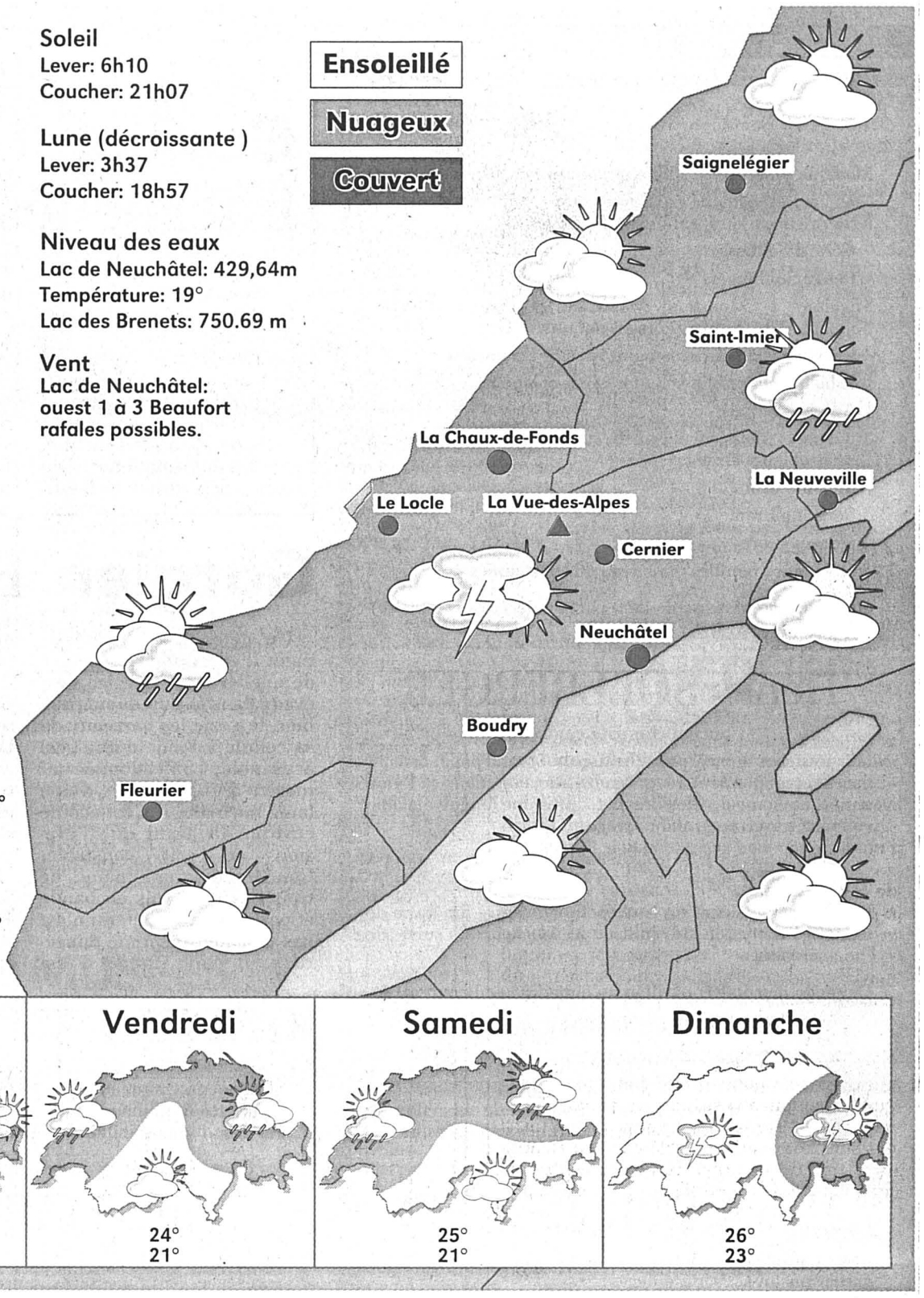

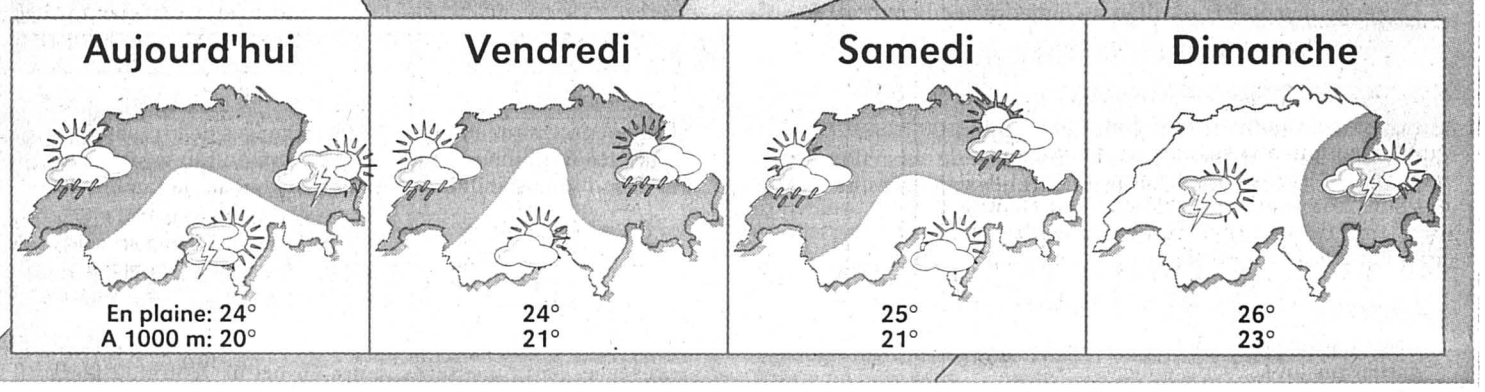

Cuisine La recette du jour

Entrée: Salade au chèvre chaud.

Plat principal: Filets de limande à la sauce tomate.

Dessert: BISCUIT ANGLAIS.

Ingrédients (pour 6 personnes): 4 œufs, 300g de cassonade, 100g de raisins secs ébouillantés, 3 tasses de carottes finement râpées, 1dl de lait, 275g de farine, 40g de noix hachées, 1/2 cuillère à café de poudre de gingembre, 1/2 c. à café de sel, 1/2 sachet de levure, 60g de beurre, 2dl d'huile.

Préparation: mélanger la levure, la farine, les épices, la cassonade et le sel.

Incorporer le beurre fondu, les œufs, le lait et l'huile et mélanger soigneusement.

Finir en ajoutant les carottes, les noix et les raisins.

Beurrer un moule à manqué et verser la préparation.

Faire cuire à four moyen.

MOTS CROISÉS No 185

Horizontalement: 1. Mollo, mollo... 2. Partie florale - Forme d'avoir. 3. Tresse plate - Titre anglais. 4. Formation musicale - Genre de baquet. 5. Mammifère des régions froides - Tête de bête. 6. Premier de compétition - Bout de bois. 7. Pas toujours drôle, mais quotidienne... 8. Tranche de bœuf. 9. On les cite avant les autres - Graine à fourrager. 10. Malchance, s'il tombe sur un os! - Au centre de rien. 11. Article - Personnage considérable.

Verticalement: 1. Méfiez-vous, s'il zone au parking. 2. Radins - Mouvement aquatique. 3. On le perd quand on s'embrouille - Finauderies. 4. Une manière de préparer avec soin. 5. Longue durée - Fenouil bâtard. 6. Pronom personnel - Territoire variable au gré des marées - Obtenu. 7. Participation aux frais. 8. Candide - Le taureau y attend la mort. 9. Friandise à sève d'érable - Défaite humiliante.

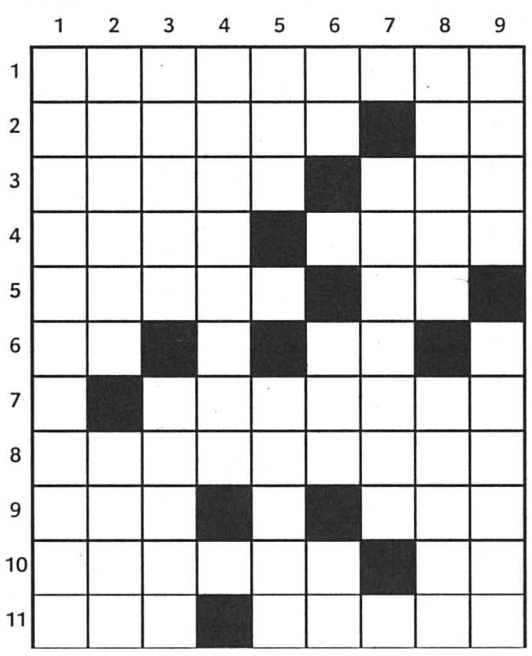

Solution dans la prochaine édition

Solution du numéro 184

Horizontalement: 1. Employeur. 2. Layer. 3. Ere - Egout. 4. Cil - Souri. 5. Teintures. 6. Rut - Est. 7. Iseo - Séré. 8. Ce - Une - Ar. 9. Bio - Ut. 10. Eva - Il - En. 11. Naturelle. **Verticalement**: 1. Electricien. 2. Marieuse - Va. 3. Pyélite - Bât. 4. Le - Oui. 5. Oreste - Noir. 6. Gousse - Lé. 7. Ecourté. 8. Ure - Ratel. 9. Ratisser - NE. ROC 1058

Insolite Bob Dole fait de la pub

Bob Dole s'est lancé dans la pub télé. Il fait la promotion d'une carte de crédit, d'Air France, de beignets et même d'un grand magasin dans l'Etat dont il est originaire. L'ancien sénateur du Kansas et candidat républicain à l'élection présidentielle a trouvé une nouvelle célébrité en dehors de la sphère politique.

Bob Dole donne une grande partie de l'argent gagné à des œuvres de charité et précise qu'il n'accepte pas de figurer dans n'importe publicité. «Si elles (les publicités) ne sont pas drôles, je ne veux pas les faire», a expliqué Bob Dole, mardi, à l'Associated Press. «J'ai refusé des choses que je ne trouvais pas opportunes, ou dignes, ou drôles».
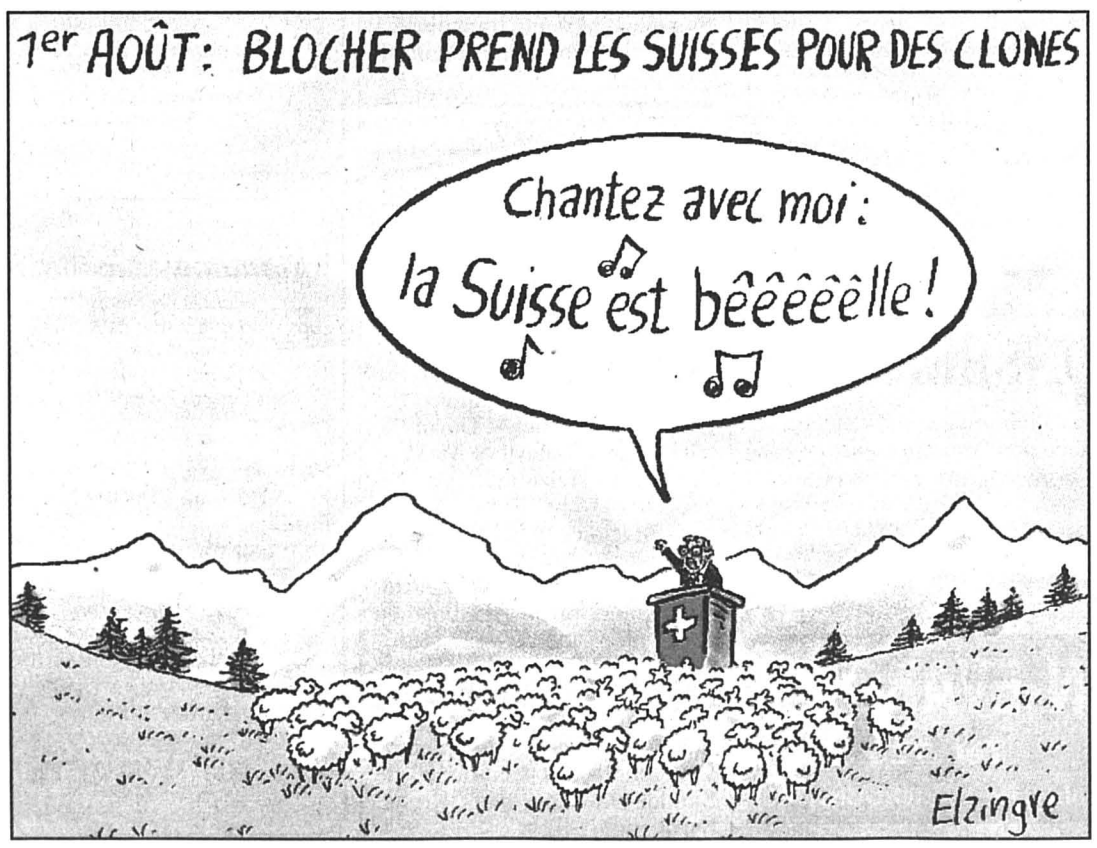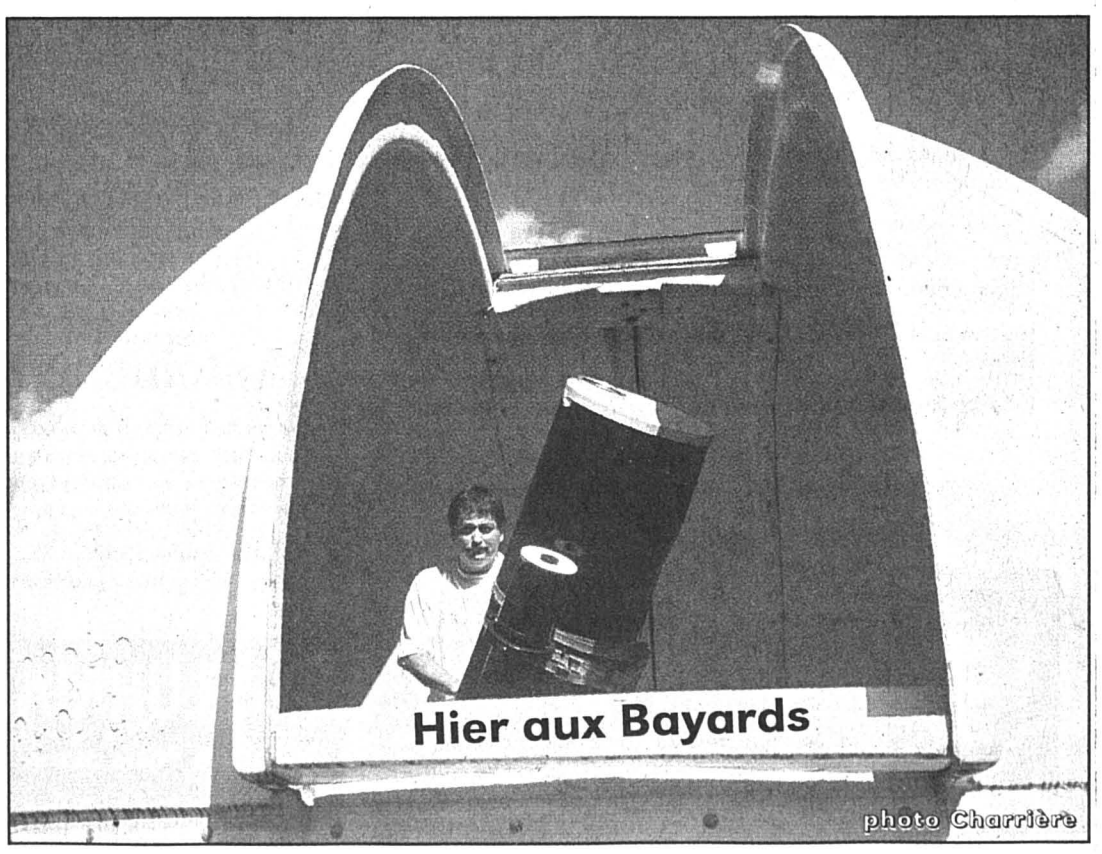
L'ancien sénateur du Kansas a ajouté qu'il n'était pas seulement un vendeur et qu'il voulait faire passer un message: «Je veux juste que les gens sachent que la vie n'est pas finie parce qu'on a perdu une élection. Je pense que vous pouvez être un gagnant même si, parfois, vous perdez, et vous pouvez donner l'exemple à beaucoup de gens». /ap