



p 11

Haut-Doubs Le retour du loup

Jean-Marc Landry, spécialiste suisse du loup, pronostique la recolonisation du massif jurassien par ce fauve dans les dix ans qui viennent. photo Prêtre

Elections La politique se vend mal



p 2

Course à pied Le 12e TdCN a pris son envol à Saint-Aubin



p 23

Plus de 1200 concurrents ont pris part à la première étape du Tour du canton à pied, hier soir à Saint-Aubin.

photo Galley

Trafic régional Réformes en cours



p 3

Les réformes sont en route pour assurer des transports régionaux performants en l'an 2000 dans l'Arc jurassien. Photo Galley

Entre-deux-Lac
Deux cantons
louent
un train p 7

Canton du Jura
Le retour
du bon
goût p 13

Flavio Cotti l'avait prédit vendredi dernier: les relations diplomatiques entre la Suisse et l'Iran sont «délicates». Elles étaient également basées sur le concept européen, un peu mouvant, de «dialogue critique». Hier, Berne a dû hausser le ton.

Opinion La Suisse «très, très critique»

Téhéran, dit en substance le Conseil fédéral, n'est pas capable aujourd'hui d'un dialogue constructif sur les droits de l'homme. Il renonce donc à l'instaurer et, du même coup, annule un séminaire sur les investissements en Iran. Quant à l'ambassadeur suisse en poste à Téhéran, il est encore à Washington. L'attitude suisse dans cette affaire, calquée sur celle des Quinze, a le mérite de la clarté, bien que Berne soit dans la situation inconfortable de représenter (depuis 1979) les intérêts américains en Iran. Rappelons quand même que la justice helvétique s'apprêtait, en

1993, à montrer la même fermeté que l'Allemagne jeudi dernier.

L'assassinat de l'opposant iranien Kazem Radjavi, en 1990 à Coppet (VD), avait convaincu les enquêteurs suisses de l'implication directe du régime iranien. Or, début 1994, les deux auteurs présumés, arrêtés dans l'intervalle en France, étaient renvoyés chez eux, sans explication, malgré une demande d'extradition de Berne.

Le Conseil d'Etat français avait, par la suite, donné tort à son gouvernement. Mais du chemin semble avoir été parcouru depuis ces valse-hésitations. Le tribunal de Berlin - en désignant clairement la tête de l'Etat iranien comme responsable de l'assassinat de quatre Kurdes - ne fait qu'ajouter une pierre à l'édifice.

Car, même s'il ne l'avait pas fait, il suffirait de rappeler l'appel au meurtre lancé en 1989 par le régime des mollahs contre le romancier Salman Rushdie. Il y a, dans ce seul fait, amplement de quoi se montrer «très, très critique».

François Nussbaum

Neuchâtel Un bateau prend la route



p 5

Sortie des eaux à la grue, la «Sarcelle» est partie hier par camion à destination de Genève. photo Christian Galley

Basel 97 Les horlogers sont contents

Le Salon mondial de l'horlogerie et de la bijouterie ferme ses portes aujourd'hui. Les exposants suisses ont réalisé, globalement, de meilleures affaires que l'an passé. Qu'ils soient neuchâtelais ou non.

p 21

PUBLICITÉ

A voir absolument!
30% plus petit
et 100% d'autonomie en plus
CHEZ
ECS
Seyon 17 • NE • 032 / 725 00 00
NATEL D

NOUVEL ERICSSON GF 788 EN STOCK!

Actualité cant.	p 2	Réflexion	p 22
Grand Angle	p 3	Sports	p 23-30
Régions	p 5-13	Magazine	p 35-36
Le Fait du Jour	p 15	Radio/Télévision	p 40-41
Monde	p 16	Mémoire	p 42
Suisse	p 17	Carnet	p 43
Horlogerie	p 21	La Der/Météo	p 44

NOUVEAU MAGASIN
PROGIN
POISSONS SA
10% de rabais jusqu'au 30 avril
Sur présentation de l'annonce
Accès autorisé en voiture P

Port des pêcheurs • 2012 Auvonnier • Tél. 032/ 731 60 16

PMU DU CHÂTEAU
Quels seront les cinq premiers, dans l'ordre, lors du premier tour de l'élection du Conseil d'Etat?
Communiquez-nous votre pronostic grâce à notre ligne directe (appel au 157 1240, sélection 7505*).
Chacun des dix gagnants tirés au sort recevra un bon de 100 francs offert par le restaurant de La Vue-des-Alpes.

166 centimes la minute

Elections La politique ne se vend pas comme du dentifrice

Beaucoup de raisons bien connues expliquent l'abstentionnisme qui séduira une large majorité d'électeurs ce week-end. Les spécialistes neuchâtelois en communication engagés par des partis politiques en avancent d'autres moins connus: le droit électoral est difficile à exercer. Eux-mêmes peinent d'ailleurs à remplir leur mandat. Et les partis ont des contraintes particulières. La politique ne se «vend» donc pas comme du dentifrice.

Chez Adequa (campagne socialiste), Michel-H. Krebs est convaincu qu'un exercice comme le droit électoral n'est pas facile sous prétexte qu'il est universel: «Elle est aussi austère, la politique. Difficile à comprendre. Comme tous les métiers, celui des politiciens devient de plus en plus complexe, et ce ne sont pas des artifices de communication qui suffisent à le faire passer. La démocratie est une activité exigeante pour l'intellect. L'abstentionnisme traduit aussi un manque de culture de la population.»

L'efficacité d'abord

Chez Scandedit (campagne libérale), Michel Riethmann rappelle d'abord qu'une agence de communication ne peut pas faire de miracle: «La publicité reste le reflet d'un produit. Qui plaît ou non. Il y aurait trop de gens à convaincre s'il fallait s'adresser à tout le monde. Etre plus original? C'est possible, mais avec le risque de tomber à côté du but. Nos mandataires ne le veulent pas. Ce qui compte, c'est l'efficacité.» Autrement

dit, augmenter le nombre de sièges, pas forcément celui de la participation.

Très prudent, Christian Vaucher de Rouge de Mars (campagne radicale) confirme l'idée qu'un parti s'adresse en fait à ses troupes en priorité, sinon exclusivement. «Comme d'autres clients. J'avais eu un jour à défendre les banques dans une campagne publicitaire où elles étaient dénigrées. J'avais voulu m'adresser à l'adversaire pour le convaincre de ses erreurs. Mais on m'avait fait remarquer qu'on ne pouvait pas utiliser l'argent des clients de la banque pour discuter avec leurs ennemis.» Comme son collègue Riethmann, Christian Vaucher ajoute aussi que les partis ont peur de voir l'originalité de la communication desservir les enjeux électoraux.

Polygone ne travaille pas pour des partis politiques, explique Malou Fornage. «Le message serait trop difficile à faire passer car il n'est pas crédible. Tout le monde dit la même chose, bien qu'autrement. La politique n'est pas

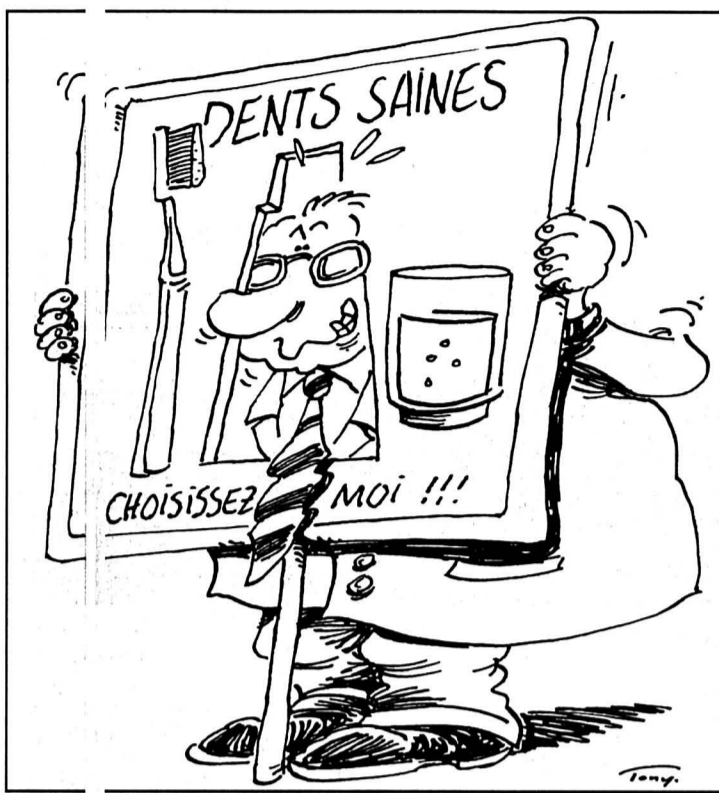

question de mots. Mais d'attitude, de charisme, d'esprit rassembleur. En plus de cela, le sujet n'est pas maîtrisable. Il y a toujours une

section ou l'autre qui part seule dans un sens et casse la tonalité donnée à la campagne.»

Rémy Gogniat

Des slogans à ne pas dire

Les agences mandatées par les partis interviennent toutes sur la forme, pas sur le fond. L'une d'elle remarque même: «On nous utilise très mal.» Ce que confirment les autres quand elles considèrent comme contre-productif le fait de n'intervenir qu'une fois tous les quatre ans. «A quoi ça sert» demande Michel-H. Krebs «d'être un saltimbanque pu-

blic pendant deux semaines et un homme rangé le reste du temps?» Ou l'inverse. Et Christian Vaucher d'ajouter: «Faire réécrire, c'est plus facile que faire élire!»

Mais les agences sont aussi critiquées par d'autres personnes également compétentes en matière de communication. Ainsi un professeur à l'université notait que la publicité semait le doute en

mettant en scène des personnages qui n'apparaissent plus naturels: «Elle crée de la distance alors que son but est théoriquement de rapprocher.» Un graphiste, parlant des slogans, a eu cette phrase nette: «Ils sont insupportables de superficialité! Qui oserait les prononcer dans un bistrot devant des copains?»

RGT

Publicité électorale Réactions contre des annonces ambiguës

Le Parti socialiste a fâché plusieurs associations, comme la Ligue suisse pour la protection de la nature, le Club alpin ou Amnesty. Elles lui reprochent d'avoir utilisé leur nom dans une propagande électorale.

La section chaux-de-fonnière du PS a publié des annonces où la liste des prétendants au Grand Conseil était suivie d'une liste d'associations culturelles, mouvements syndicaux, clubs et autres sociétés régionales. Tout en admettant «l'équi-

voque» de la version parue le 26 mars, partiellement revue depuis, le président Philippe Merz explique que le but était de dire que ces candidats sont membres de ces associations. Mais la formulation pouvait laisser comprendre que celles-ci soutenaient le PS. Plusieurs d'entre elles, alertées par un autre parti, ont réagi.

Dénonçant toute exploitation de son nom, Amnesty International a demandé au PS un correctif, qu'elle a obtenu. Une lettre du responsable ré-

gional va même loin: l'impartialité politique d'Amoudrait que des candidats aux élections s'abstiennent de revendiquer leur affiliation comme argument électoral. Philippe Merz estime, lui, que des candidats ont le droit de l'afficher les associations dont ils font partie.

Déplorant plusieurs démissions suite à cette mention «ambiguë» du PS, la section chaux-de-fonnière du Club alpin, explique son président August Wagner, a saisi un avocat pour demander à tout

le moins un rectificatif socialiste. Apolitique, la Ligue suisse pour la protection de la nature, par son directeur romand Willy Geiger, verra quelle suite donner à cet amalgame «abusif».

Toujours au chapitre des «péripiétés électorales», Ecologie & Liberté a arraché samedi des affichettes de quotidiens pour mettre à la place des panneaux électoraux. Une attitude qui entraînera une réaction des éditeurs, mais pas de poursuite judiciaire. AXB

Débat interpartis Des beaux accords

Jean Yanne le disait déjà: Tout le monde il est beau, tout le monde il est gentil. Et nos braves politiciens neuchâtelois, tous partis confondus, ne font pas exception. Ils l'ont encore démontré hier soir à Marin où le Parti socialiste avait réuni tous ses amis et adversaires électoraux du Littoral Est pour traiter d'économie, d'environnement et de santé.

Dire que tous sont tombés d'accord sur tout serait exagéré. Mais sur les grands thèmes prioritaires, les avis radicaux, libéraux, socialistes, populistes, écologistes et autres petits partis de la gauche se rejoignaient assez clairement. Le débat, animé par notre collègue Alexandre Bardet, a successivement réuni 12 candidats.

Les priorités pour tous?

Soutenir les PME, l'emploi, la formation professionnelle. Condamner les requins des grandes concentrations financières, dialoguer entre les partis (avec, hier soir, la preuve par l'acte), réduire la consommation des énergies fossiles, taxer les énergies (même cela!), combattre les interventions tatillonnes de l'Etat en matière de protection de l'environnement, restreindre les droits exagérés des privés qui ralentissent les grands travaux publics, réduire les coûts de la santé, et même, oui, planifier les hôpitaux neuchâtelois en donnant des missions différentes à certains établissements. Comme l'a dit Jean-Pierre Authier, Michel von Wyss avait raison. Mais son tort fut d'avoir raison trop tôt!

Ce ne sont pas tellement

les accents divergents qui ont intéressés les quelque 80 participants de tous bords réunis à l'Espace Perrier de Marin (avec, soyons bon prince, deux ou trois curieux ordinaires non politisés). Mais les accents relativement originaux. Qui n'ont pas eu cours avec abondance. Relever quelques-uns.

L'originalité, c'est dur

Claude Borel (soc) insiste pour que la Banque cantonale ne fasse jamais l'objet d'une privatisation sauvage. Claude Bugnon (lib) propose une charte de l'emploi qui ne définit néanmoins pas précisément. Joëlle Rognon (POP) veut développer la promotion endogène sur la base d'un consensus interpartis. Philippe Haerberli (rad) propose un partenariat entre les en-

treprises et l'Etat. Eric Augsburg (Solid.) veut soigner la santé en soignant d'abord la société. Michèle Berger (rad) veut davantage de dialogue et d'information sur l'organisation de la santé. Et Jean-Pierre Authier (lib) voit encore des économies possibles par une meilleure gestion hospitalière.

Pour la planification hospitalière, les esprits semblent maintenant mûrs. Et sans qu'il faille recourir à l'audacieuse idée de Nago Humbert (faire voter les gens du Val-de-Ruz pour obtenir la fermeture de l'hôpital de La Béroche!), c'est bien dans la voie d'une redistribution des tâches de chaque établissement qu'il faut aller. Les futurs députés l'ont tacitement promis.

RGT

Médecins Consultations gratuites pour les fumeurs

Une action inédite portant sur la désaccoutumance au tabac sera conduite à fin mai par certains médecins neuchâtelois. Pendant une semaine, une vingtaine d'entre eux accorderont des consultations gratuites à ceux de leurs patients qui souhaitent en savoir davantage sur les méfaits de la cigarette, voire qui désirent l'abandonner.

Programme de prévention

«C'est un tabou qu'il faut mettre à jour», dit le Dr Reza Kethari. Autour de ce fumeur occasionnel («Un paquet me suffit pour une mois et demi»), quelques médecins sont convaincus qu'il est temps de lancer dans le canton un programme de prévention de longue durée. La Société neuchâteloise de médecine a invité les membres intéressés à se faire connaître.

Les candidats suivront deux après-midis de formation pour aborder avec leurs patients la délicate question

de la dépendance au tabac. Le 15 mai aux Cadolles, une demi-journée d'information sera organisée à l'intention de tous les médecins neuchâtelois.

Sensibilisation

Tant le Dr Kethari que le médecin cantonal adjoint Rebecca Anderau envisagent l'action de prévention du tabagisme à long terme. Ils prévoient de la populariser par des interventions ponctuelles, deux à trois fois par année. Ils souhaitent que les médecins assument leurs responsabilités et contribuent à sensibiliser la jeunesse en priorité.

CHG

Canton de Neuchâtel

Alexandre Bardet
Rémy Gogniat
Pascale Béguin
Christian Georges
Blaise Nussbaum
Sandra Spagnol
Tél. (032) 725 65 01
Fax: (032) 725 00 39

PUBLICITÉ

19-20 AVRIL

La majorité de toutes nos forces

Francis Matthey • Monika Dusong • Jean-Pierre Ghelfi

ELECTIONS CANTONALES 1997

Les engagements de la nouvelle majorité (2ème partie)

Rétablir le Bureau de l'égalité et de la famille pour promouvoir réellement l'égalité entre hommes et femmes et la politique familiale.

Créer un bonus éducatif en modifiant le système des allocations familiales afin de mieux tenir compte des charges des parents, notamment les frais de formation de leurs enfants.

Encourager les structures d'accueil en subventionnant les réalisations communales destinées à la petite enfance et aux jeunes en âge de scolarité primaire afin de tenir compte des horaires de travail des parents.

Soutenir la création culturelle et artistique par une augmentation des aides financières destinées aux artistes, et aux groupes amateurs et professionnels.

Favoriser le développement des transports publics en donnant la priorité au rail et à la desserte des régions défavorisées du canton.

Renversons la vapeur, défendons nos valeurs, votons socialistes!

PS PARTI SOCIALISTE
NEUCHATELOIS

la politique du mieux-vivre

132-5983

Transports Neuchâtel s'accrochera au RER du Mittelland

Le canton de Neuchâtel vit déjà à l'heure de l'Expo 2001 ferroviairement parlant. Le tracé remodelé de la ligne du Pied du Jura est chamboulé à l'heure actuelle entre Gorgier et Onens en vue du doublement de la voie qui doit être opérationnel pour 2001. Quant à la gare de Neuchâtel, elle subira une cure de jouvence attendue... depuis 1986.

Blaise Nussbaum

Conséquence des accords conclus avec ses partenaires de l'espace du Plateau central, le canton de Neuchâtel va s'arrimer au réseau du Mittelland. Signe le plus tangible, le RER (Réseau express régional) débarquera au chef-lieu dès 1999, peut-être même en 1998. Ce seront des rames légères «Nina» qui desserviront toutes les heures Neuchâtel et

Morat au départ de Berne. Par ailleurs, dans le cadre des concentrations de compagnies voulues par le canton de Berne, la société Berne-Neuchâtel (BN) est désormais entièrement intégrée dans le groupe du BLS (Berne-Lötschberg-Simplon). Cela ne changera rien pour le canton de Neuchâtel qui conservera un siège au conseil d'administration «allégé» et versera les mêmes contributions pour sa «ligne directe». En outre, la modernisation de la gare d'Anet (Ins) permettra enfin l'introduction de navettes directes Neuchâtel-Fribourg.

Secret

Les cantons de la Conférence intercantonale des transports de l'Arc jurassien vont commander une étude sur le trafic régional dans la Broye, l'Arc jurassien et la Haute Argovie. Il s'agira d'adapter la



La BN introduira un service de RER Berne-Neuchâtel dès 1998 ou 1999. Photo Galley

desserte du Mittelland au nouvel horaire 2001 des CFF. Pour les lignes spécifiques du canton, le groupe de tra-

vail sur l'exploitation de la ligne La Chaux-de-Fonds - Neuchâtel doit remettre son rapport au Conseil d'Etat

dans un mois. Cette commission a travaillé dans le secret le plus absolu. On sait qu'elle a examiné les trois variantes classiques (rail, rail/route et route). On peut s'attendre à ce que l'on propose une variante mixte harmonieuse qui ne pénalisera pas l'avenir de la ligne.

Pour le Val-de-Travers, le gouvernement souhaiterait réintroduire une paire de trains entre Les Verrières et Travers, soit une rame descendant le matin et une montante le soir. Le canton aimerait obtenir le soutien de la Confédération dont le subventionnement est d'environ 75 % pour le trafic régional. Le gouvernement espère une forte mobilisation de la population du Haut-Val-de-Travers pour garantir le succès de l'entreprise. Quant au service des TGV, le nouvel horaire international n'entrera en vi-

gueur qu'en automne avec l'introduction d'un deuxième TGV en provenance de Zurich et Berne. On n'en connaît pas encore les modalités de détail.

Littorail

Enfin, pour le moyen terme, certains milieux souhaiteraient un prolongement du Littorail jusqu'à l'Université de Neuchâtel. Ce projet serait le bienvenu pour amener les visiteurs de l'Expo 2001 jusqu'à l'Arteplog de la gare de Neuchâtel, mais déchargerait aussi l'un des tronçons les plus chargés du réseau des TN. Le Conseil général de Neuchâtel a donné son feu vert à une étude portant sur tous les divers modes de transports envisageables, tandis que le Grand Conseil n'a pas encore traité une motion demandant une même étude.

BLN

Stratégie de survie

A l'heure actuelle, le trafic régional n'est pas le grand enjeu des transports. C'est encore et toujours le trafic de marchandises, a constaté Francis Daetwyler, secrétaire de Centre-Jura, lors d'un récent colloque organisé à Moutier par l'Association de défense des intérêts jurassiens (ADIJ) sur l'avenir des transports régionaux.

Pour l'Arc jurassien, deux objectifs ont été retenus. Il s'agit d'intégrer son réseau ferroviaire à celui de Rail 2000 sur le Plateau (ligne du Pied du Jura) et à celui des voisins étrangers (projet de TGV Rhin-Rhône, réseau allemand ICE). Dans le projet d'horaire de Rail 2000, Bienne a été choisie comme étoile de correspondance, ce qui signifie qu'il faudra préserver les avantages actuels de Neuchâtel et Delémont. On notera à ce propos, que les bassins d'emploi ne correspondent pas avec les frontières cantonales, voire internationales, ce qui nécessitera une coordination de plus en plus étroite entre les cantons et les régions.

Matériel léger

Quelles sont les conditions de survie du trafic régional ferroviaire? Il faut entreprendre sa rationalisation technique «radicale», en introduisant le «chemin de fer nouveau», ce qui implique hélas! des conséquences négatives sur l'emploi, souligne sans se leurrer le député imérien, mais le maintien d'un

tel service dans les régions périphériques est à ce prix. Le matériel roulant ferroviaire a le défaut d'être cher, mais a l'avantage d'avoir une longue durée de vie. Aujourd'hui, plusieurs compagnies «privées» doivent renouveler un matériel obsolète. C'est l'occasion unique d'acheter du matériel léger, confortable, meilleur marché et moins gourmand en énergie, comme cela est en train de se faire dans les agglomérations allemandes et françaises, et même en Thurgovie, canton pilote en la matière grâce à son usine Stalder.

Deuxième volet indissociable du premier, il faut améliorer l'offre et l'adapter à la demande. Le maintien de la cadence horaire est indispensable. C'est d'ailleurs dans ce sens que l'idée fut reprise par le député de Tramelan, Ronald Ermatinger, d'un RER (réseau express régional) dans la région biennoise avec un horaire cadencé et rabattement des lignes affluentes de bus. Idée reprise par Alain Boillat, directeur des Chemins de fer du Jura (CJ) qui propose d'introduire des navettes doubles entre Bienne et Sonceboz.

Elles se scinderont alors, l'une pour Saint-Imier et La Chaux-de-Fonds, l'autre pour Tavannes et Moutier. Cette solution élégante supprimerait le changement de train à Sonceboz, mettrait Tavannes à 20 minutes de Bienne et resterait concurrentielle par rapport à la future Transjurane.

BLN

Berne est à l'avant-garde

Le canton de Berne a fait œuvre de pionnier dans l'étude rationnelle de l'offre en transports publics. Selon Caroline Beglinger, collaboratrice scientifique à l'Office bernois des transports publics, le Grand Conseil bernois a donné en novembre dernier son accord unanime au programme quadriennal des transports publics.

En établissant cette offre, les services bernois ont tenu compte des taux d'occupation et de couverture financière. La

grille offre quatre niveaux: quatre à quinze relations quotidiennes pour les zones «rurales»; cadence horaire pour la plupart des lignes ferroviaires; desserte à la demi-heure pour le RER bernois qui aura Bienne et Neuchâtel comme têtes de ligne; enfin fréquence plus élevée pour les agglomérations.

Six cartes régionales, dont une pour le Jura bernois et Bienne-Seeland, ont été tracées. Pour chaque ligne, on étudie l'offre, le mode de transport, les arrêts et la clientèle. Si le potentiel est trop pe-

tit, on corrige les modes d'application et les itinéraires en accord avec les entreprises concessionnaires. Le canton exige un taux minimal de couverture de 20 % pour accorder des subventions.

Ces études se réalisent avec les conférences régionales de transports qui font le lien avec les communes. L'usager a son mot à dire par... voie de pétition. Mais ces interventions auraient davantage de poids si tous les pétitionnaires avaient un abonnement de parcours!

BLN

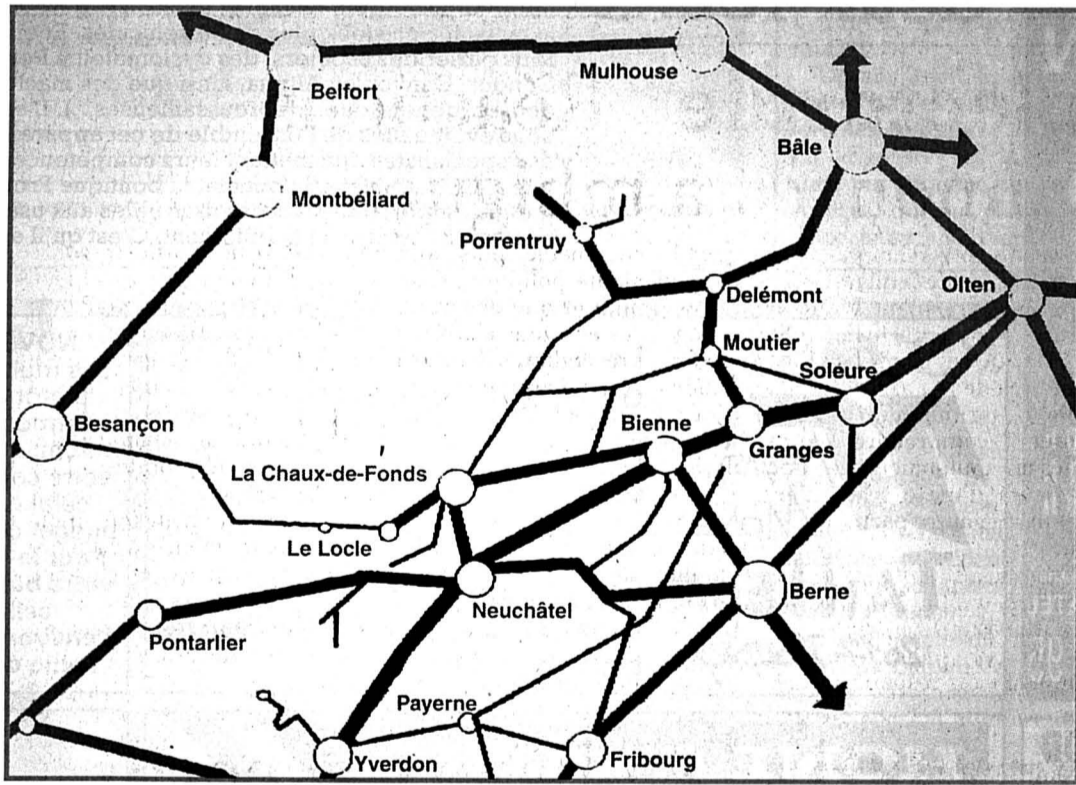

Le réseau ferroviaire de trafic voyageurs de l'Arc jurassien en 1996.

Infographie Tissier / Centre-Jura

Radicalement modernisé

Plusieurs lignes de l'Arc jurassien sont menacées selon leur fréquentation et leurs coûts d'exploitation. Parmi elles, figure le chemin de fer Moutier-Soleure, faisant partie du nouveau réseau régional du Mittelland.

L'Office fédéral des transports a demandé une étude. Trois variantes ont été examinées: transfert routier, exploitation rail-route, enfin service ferroviaire modernisé. La variante mixte a été écartée, les deux autres paraissant raisonnables. Si les coûts d'exploitation du bus sont meilleur marché, les investissements seraient plus importants pour la route en raison de la transformation de la voie ferrée en piste pour bus dans le tunnel de faîte.

Selon le directeur bientôt en retraite Charles Kellerhals, la solution ferroviaire n'a de chance que si l'on adopte une formule fondamentalement nouvelle: matériel léger, consommation d'énergie et entretien réduits, télésurveillance et télécommande. Avec humour, il qualifie ce chemin de fer de RM ou «radicalement modernisé», de l'abréviation de la nouvelle compagnie (Regionalverkehr Mittelland)! La chance pour le Soleure-Moutier, c'est qu'il doit renouveler ses rames et pourrait donc acquérir ce fameux matériel léger dont toutes les lignes régionales rêvent. Avec la possibilité de travailler en synergie avec les CFF et les CJ par exemple.

BLN

CE SOIR

OUVERTURE DES MAGASINS JUSQU'À 20h

CE SOIR

TOUS LES JEUDIS

BOUDRY-CORTAILLOD-BEVAIX



**Bien voir,
plaisir doublé.**

Chez votre opticien à Boudry.
Tout simplement!



Opticien diplômé SSOO, Maîtrise fédérale
Rue Louis-Favre 13-15, 2017 Boudry
Tél. 032 842 32 33

84476-596

Pour votre **Publicité**
n'hésitez pas!

Contactez
PUBLICITAS NEUCHÂTEL

au 032/729 42 42

La Meublerie

Lits — Revêtements de sols — Rideaux

Route de Boudry 22 Tél: 032/842 62 92
2016 Cortaillod Fax: 032/842 27 49

70018-596

Portrait

Promotos et cycles - Eric Lapraz
Chemin des Echelles 3
Cortaillod



EXPOSITION ET VENTE - Un espace agréable et bien éclairé où le visiteur est tenté de tout acheter. / paf- E

Le pro des deux-roues

En pénétrant dans le vaste local d'exposition et vente de l'entreprise Promotos et cycles, le visiteur est agréablement surpris par la lumière et l'éclat de propreté qui règnent dans le local. D'emblée, il lui prend une très forte envie de tout acheter. Il faut bien dire que le choix ne manque pas. Agent officiel et exclusif des motos de la marque Honda, la maison a en stock plus de 60 véhicules. Et en loue également. Sans parler des scooters, des cyclomoteurs Peugeot, des cycles Condor, Canyon ou Alpina, ainsi que des machines de jardin (tondeuses, générateurs, débroussailleuses...). L'entretien et les réparations éventuelles de l'ensemble de cet appareillage sont assurés par des spécialistes, qui mettent leurs compétences au service de la clientèle. Afin de boucler la boucle, la boutique Promotos propose une gamme importante d'accessoires utiles aux usagers des deux-roues, allant des casques à l'habillement. C'est qu'il est nécessaire de rouler branché! / E

Garage

Alfio

Schiavi Alfio
2022 Bevaix - Monchevaux 7
Tél. 846 11 60

La Passat. La nouvelle Volkswagen



23, 24 et 25 mai 1997
Inauguration
de notre nouveau garage
Rue Eugène-de-Coulon
Bevaix

80475-596

RESTAURANT DES 3 TOURS
3

à Boudry Tél. 032 / 842 30 30

**Dernier week-end
de notre quinzaine
de crevettes géantes**

Menu du jour

Service traiteur

Boudry:

service à domicile à midi

Fermé le mercredi

84468-596

HONDA
EXPOSITION

**WEEK-END
D'ESSAIS
HONDA**

vendredi 18 17 h - 20 h
samedi 19 9 h - 21 h
dimanche 20 10 h - 18 h

84466-596
HONDA AUTOMOBILES NEUCHÂTEL
Garage des Jordils S.A.
Boudry Tél. 032 842 13 95

**ARENA
MODE
TAILLEUR**
2017 Boudry

Le spécialiste
de la demi-mesure.

Grand choix de tissus.

Exemple:
Costume avec 2 pantalons
dès Fr. 690.-

84477-596

NOVOROC:
des murs chauds
plutôt qu'une
atmosphère
surchauffée! Pour
votre confort... et
celui de votre
budget chauffage.
Pour la santé de
votre bâtiment et
celle de
l'environnement.
Laine de pierre

NOVOROC
Isolation injectée
2022 BEVAIX 032/846 15 50

70035-596

NOUVEAU À CORTAILLOD

Images & Son
O. GAMBARINI

TV / VIDEO / HI-FI
CONSEIL-VENTE-SERVICE
LITTORAL-CENTRE
2016 CORTAILLOD

TÉL./FAX 032/841 47 47



Ouvert non-stop
8 h - 18 h 30

80471-596

HONDA POWER PRODUCTS



Votre motoriste spécialisé:

**CENTRE AGROMÉCANIQUE
DUBOIS SA**
2022 BEVAIX 032 / 846 18 56

70033-596

Ferblanterie, installations sanitaires

**A. ORTLIEB &
L. HIRSCHY SA**

Cortaillod tél. 842 15 55 Colombier

70036-596

HONDA Come ride with us



PROMOTOS
Ch. des Echelles 3 - 2016 Cortaillod
Tél. 032 / 842 52 22

84473-596

On y fait bon marché!

Théâtre Cinglante «Fin de partie»

Lunettes de soleil, chapeau et peignoir bordeaux, Hamm (Georges Béjean), l'aveugle-paralytique, se tient sur son fauteuil à roulettes au milieu d'une pièce qui ressemble fort à une cellule de prison. Il ne peut se mouvoir et dépend donc de Clov (Diden Berramdane), face simiesque mais du répondant, pour ses besoins les plus quotidiens. Apparemment, Hamm est le maître et Clov le serviteur, mais ils en arrivent à ne plus supporter le jeu de manipulation et de pouvoir qui les lie. Samuel Beckett raconte leurs rapports sado-masochistes dans «Fin de partie», joué avant-hier soir au Théâtre régional de Neuchâtel par la compagnie française Diden Berramdane.

Le décor ne change jamais, et le texte ne raconte pas une histoire avec un fort enjeu narratif. Tout repose donc sur la performance des comédiens qui semblent jouer sans cesse sur le fil du rasoir, comme partagés entre le désir de mettre en valeur l'humour cinglant de l'auteur et la volonté de ne pas réduire la pièce à un exercice comique.

Digne et pervers

C'est que l'humour sert aussi à mettre en valeur à la fois les ambiguïtés d'une telle relation maître-valet et l'absurdité de leur vie. «Est-ce que c'est l'heure de mon calmant», demande sans cesse l'aveugle. Clov répond, ou plutôt crie, invariablement non, jusqu'au moment où c'est enfin l'heure. Mais là, il n'y a plus de calmant... Parallèlement, le duo secondaire Nagg et Nell (Michel Calonne et Hélène Né), réfugié dans deux poubelles, anticipe en quelque sorte sa propre mort, mais sans doute aussi celle du duo principal.

Georges Béjean campe un Hamm à la fois digne, à la limite du vieux sage, et parfaitement pervers. Diden Berramdane, qui signe la mise en scène, lui tourne autour avec une vigueur presque animale et psalmodie certaines de ses répliques comme la pauvre victime qu'il semble être parfois. Mais, à d'autres moments, il lance des regards et des réponses brutales en forme de flèches. Comme pour montrer que, dans ce genre de duo, le maître n'est pas toujours celui qu'on croit. **JMP**

AGENDA

Rire Riez. «Mais taisez-vous!»: François Silvant présentera son nouveau spectacle demain et samedi soirs à 20h30 au Théâtre, dans le cadre de la «Folle saison du rire».

Case à chocs Musique industrielle demain soir à la Case à chocs, avec les groupes Dirge (France) et son style industrial-death et Sweet Disease (Suisse), plus industrial-metal. Portes à 21h30. Samedi, place à Regina Ribeiro & Grupo (Brésil-CH-USA) pour de la samba-afro-brasil. Portes à 21h30.

Théâtre «Le réveil», de Franca Rama et Dario Fo, suivi du «Sacrifice d'Isaac», de Dario Fo: deux pièces que donnera la compagnie Tumulte demain et samedi soirs à 20h30 au Taco (Crêt-Taconnet 22).

Emigration Demain à 20h15, Roger Favre interprétera les textes qu'il a consacrés à l'émigration à travers le personnage de Dante Garofalo à l'enseigne de Main-Courante, caveau littéraire situé au 21 de la rue des Moulins. /réd.

Navigation La «Sarcelle» sort de l'eau et s'envole

Sortie des eaux grâce à une grue puis passée au jet, la «Sarcelle», unité de la Société de navigation sur les lacs de Neuchâtel et Morat, est partie par route, hier, rejoindre son lieu d'origine: Genève. Avec un itinéraire qui évite ponts et tunnels, sous lesquels le convoi exceptionnel ne passait pas...

L'envol de la «Sarcelle» a commencé, hier matin, par un peu de plongée dans les eaux du Nid-du-Crô, à Neuchâtel. Pour éviter d'endommager son arbre à hélice, deux hommes du Service d'incendie et de secours (SIS) ont mis palmes, combinaison étanche et bouteilles pour passer les deux sangles sous le ventre du bateau. Soulevée des eaux, la «Sarcelle», ancienne unité de la Société de navigation sur les lacs de Neuchâtel et Morat (LNM), sera posée au millimètre près sur une semi-remorque par une autogreue. Dix-sept tonnes pour 20

mètres de long et 3,3 de large manœuvrés avec une aisance déconcertante. La «Sarcelle» prenait la route à destination de Genève en début d'après-midi.

Les Mouettes jubilent

A la société des Mouettes genevoises, elle rejoindra sa sœur la «Bécassine»; «C'est exactement le même bateau, à la virgule près», commentait hier matin le directeur de la société du bout du Léman Roland Charrière, venu assister à l'opération de rapatriement. Tout comme la «Bécassine», la «Sarcelle» avait été acquise par la LNM au début des années 40 (notre édition du 2 avril). Elle retourne ainsi au bercail. «On est heureux comme des rois», jubilait Roland Charrière.

Pendant ce temps, juchée sur son transporteur routier, la «Sarcelle» avait droit, avant de partir, à un nettoyage au jet à haute pression. Elle en avait rudement besoin; algues et

brunies et mousse avaient élu domicile sous la coque. La timonerie démontée - «trop haute pour les lignes de tram», expliquait Claude-Alain Rochat, directeur, hier frigorifié, de la LNM - sera installée à l'avant du convoi.

Escorte policière pas nécessaire

Pour les bateaux, les ponts et les tunnels, c'est la même galère sur terre comme sur l'eau, plaisait encore Claude-Alain Rochat, par référence au «Fribourg» qui ne passe pas sous le pont ferroviaire de la Thielle... Chargé d'établir une autorisation spéciale de circulation, le Service des automobiles et de la navigation de Neuchâtel a en effet dû concocter à la «Sarcelle» un itinéraire qui ne comprend ni autoroute, ni tunnel. Trois mètres soixante de large, 4 m 60 de haut et 27 m de long: avec ces dimensions, «on ne peut pas imposer une escorte de police. En revanche,

une surveillance par un véhicule qui précède le convoi en l'annonçant avec un feu orange clignotant est indispensable», explique Daniel Decrauzat, du Service des automobiles et de la navigation.

La «Sarcelle» a pu ainsi admirer les villages d'Auvernier, de Colombier, d'Areuse, de Cortaillod (emprunter le pont de Boudry étant exclu), puis

elle a atteint Vaumarcus par la RC5. Dès l'entrée dans le canton de Vaud, elle a suivi la route prévue par l'administration vaudoise puis genevoise.

La «Sarcelle» dormait hier soir à Morges, avant de reprendre la route très tôt ce matin pour arriver au port de Genève avant les encombrements de la circulation.

Isabelle Kottelat

Le voyage aller, pendant la guerre...

«Ils sont autrement mieux lotis que nous dans le temps», s'exclama hier matin, Frédéric Wüthrich, devant le spectacle de la «Sarcelle» déposée au millimètre près sur la semi-remorque qui devait l'emporter à Genève.

Aujourd'hui âgé de 80 ans, cet ancien employé de la Société de navigation sur les lacs de Neuchâtel et Morat se rappelle sa participation, en 1940, au voyage aller Genève-Neuchâtel de la «Sarcelle» et de la «Bécassine».

Tout une aventure, pendant la Deuxième Guerre mondiale! «On nous avait tout d'abord refusé l'autorisation de circuler. Puis on a finalement dû décharger les bateaux au port fribourgeois de Saint-Aubin. On ne pouvait pas venir sur les rives de Neuchâtel; les routes étaient beaucoup trop serrées à cause des barrages antichars et d'autres ouvrages militaires. A Versoix, par exemple, on passait à deux centimètres des piliers de défense», raconte Frédéric Wüthrich, les yeux pleins de malice.

Durant tout le trajet, le convoi était escorté par les différentes polices cantonales. La «Sarcelle» et la «Bécassine» ont été amenées en deux voyages, qui ont chacun pris deux jours. «On dormait à

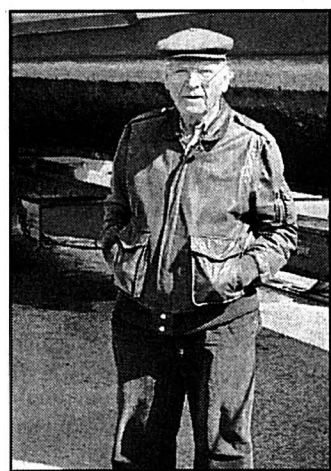

Il y a plus de 55 ans, Frédéric Wüthrich faisait partie de l'équipe qui avait amené la «Sarcelle» de Genève à Neuchâtel. A travers les barrages de guerre... photo Kottelat

Payerne. C'était mémorable. J'aime mieux ne rien dire...», sourit-il.

Hier, Frédéric Wüthrich s'est étonné de la simplicité avec laquelle le bateau était posé et calé sur la semi-remorque. «Nous, nous avions dû construire des gabarits en bois sur mesure, de la forme de la coque, sur lesquels elle allait être appuyée. Comme un berceau pour la «Sarcelle»...»

IKA

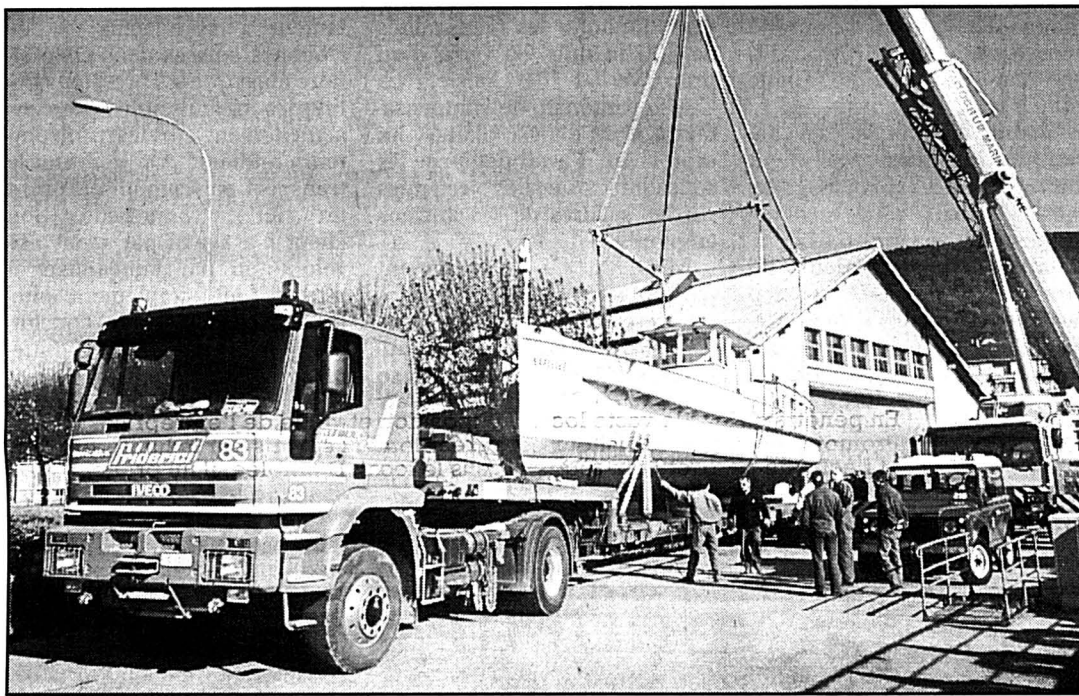

A cause de ses dimensions, le convoi exceptionnel a dû suivre un itinéraire sans ponts ni autoroutes. photo Galley

Tribunal «Dindon de la farce»?

Dans quel mic-mac s'est-il fourré? Accusé de vol et de lésions corporelles, P.-A. S. a expliqué, mardi devant le Tribunal de police de Neuchâtel, qu'il a été manipulé par une femme qui a utilisé une plainte pénale comme pression pour se faire passer la bague au doigt.

On est en novembre 1996. Marié, il rencontre une jeune Africaine et demande le divorce pour l'épouser. Seulement, il découvre qu'elle est enceinte d'un autre homme. Il se rend chez elle pour rompre et récupérer un natel ainsi que des bijoux qui ap-

partenaient en fait à son épouse. Il ne réussit qu'à prendre le téléphone portable. «Telle une furie, elle s'est défendue, mais je ne l'ai pas frappée», a-t-il raconté. «Elle l'a griffé, s'est accrochée à sa veste; il l'a repoussé, elle est retombée sur le lit et doit s'être fait mal, m'a-t-il dit», a précisé son épouse, entendue mardi comme témoin.

Le lendemain de l'altercation, les ex-époux, qui habitaient encore ensemble, reçoivent la visite de la jeune Africaine qui venait récupérer ce qu'elle considérait comme

son bien, accompagnée de membres de sa famille. «Quand on sort avec une putain, il faut la payer», auraient-ils argué, selon l'ex-épouse de P.-A. S.

Relation dégradée

Par la suite, «elle le cherchait tous les jours», voulant reprendre contact pour se faire épouser, a-t-elle ajouté, parce qu'entre temps, la relation avec l'homme dont elle portait l'enfant s'est dégradée. Elle se déclarait même prête, selon les ex-époux, à retirer sa plainte. Ce qu'elle n'a finalement pas fait.

L'avocate du prévenu a demandé l'acquiescement de son client, «dindon de la farce» dans cette histoire, la plaignante (absente mardi et à l'audience précédente) cherchant une «manœuvre pour rester en Suisse».

La présidente du tribunal Geneviève Calpini Calame rendra son jugement après un complément d'information quant aux lésions dont la plaignante a fait état. Le Ministère public requiert 30 jours d'emprisonnement contre le prévenu et la révocation du sursis d'une peine antérieure.

IKA

Contestations et trous de mémoire

Lors d'une audience préliminaire, le prévenu se contente de prendre sommairement position sur les chefs d'accusation, ce qui donne généralement à l'exercice un côté assez froidement technique. Hier matin, la comparution de G. O. devant le Tribunal correctionnel a pourtant fait quelque peu monter la tension. Prévenu d'escroqueries, d'abus de confiance et de détournement de valeurs patrimoniales mises sous main de justice, G. O. a en effet pu mesurer les sentiments peu amènes que lui portent les plaignants.

Un tiers d'entre eux, soit une demi-douzaine, avaient fait le déplacement ou étaient représentés. Et ils ont salué par quelques «oooo!» d'indignation bien sentis certaines dénégations du prévenu. Agacé par une remarque de G. O., le président Niels Sörensen lui a, pour sa part, fait remarquer qu'il ne gagnerait rien «à faire l'imbécile».

Tous chefs d'accusation confondus, G. O. aurait commis un préjudice de quelque 687.000 francs. Mais il conteste à peu près tout. Ainsi n'a-t-il pas, dit-il, touché les 200.000 francs pour les-

quels il promettait 9,5% d'intérêt. Pour d'autres affaires, il souffre apparemment de trous de mémoire. Enfin, il dit ne pas avoir reçu le salaire dont on l'accuse d'avoir disposé intégralement malgré un ordre de saisie. La date du jugement reste à déterminer.

Simple accompagnatrice

En revanche, le tribunal a décidé de juger le 4 juin une jeune femme prévenue non seulement d'avoir acheté 750 grammes d'héroïne entre septembre 1994 et janvier 1995, mais surtout d'en avoir revendu 450 grammes durant

la même période, puis six grammes de février 1995 à octobre 1996. A.-P. T. en aurait elle-même consommé plus de 300 grammes, ainsi que 150 grammes de cocaïne acquis par ses soins.

Hier devant le président Pierre Aubert, elle a surtout contesté les quantités, dans des proportions souvent considérables. Elle s'est également définie comme la simple accompagnatrice d'une autre personne, qui, elle, avait acheté des centaines de grammes d'héroïne à Zurich.

JMP

AVIS TARDIFS Délai:
la veille de parution jusqu'à 21 h 00
Remise des textes:
jusqu'à 17 h 00: dès 17 h 00:

PUBLICITAS tél. 032 / 729 42 42 fax 032 / 729 42 43	L'EXPRESS tél. 032 / 725 65 01 fax 032 / 725 00 39
---	--

meubles MEVEI
Neuchâtel fbg de l'Hôpital
Tous les jeudis OUVERT JUSQU'À 20H
249714-376

URGENT Nous cherchons peintres en bâtiments
OK Personnel Service
Tél. 724 31 31
203998-376

Collège de Vigner - Saint-Blaise
Dimanche 20 avril 1997
BOURSE AUX TIMBRES EXPOSITION
de 9h - 12h et 14h - 17h
Entrée libre
Société philatélique La Colombe
85681-376

URGENT! Nous cherchons **TECHNICIEN DE MAINTENANCE**
CFC/ET en mécanique ou électrotechnique.
Expérience en maintenance industrielle.
OK Personnel Service
Tél. 724 31 31
85751-376

Sortie de CD Rock neuchâtelois au Dakota

Clin d'œil est mort, vive Carbone Traffic! Le deuxième groupe, fondé en 1993 sur les bases du premier, inaugurera son nouvel album «Atmosphère», dans le cadre d'un concert, demain soir au Dakota, à Neuchâtel. Après quoi, il partira conquérir la Suisse romande et la France voisine.

Clin d'œil? Un groupe de copains d'école du Littoral qui foule les scènes neuchâteloises dès 1985. Il joue en première partie du concert de Jean-Louis Aubert (ex-chanteur de Téléphone) en 1990, gagne le concours «Rock en stock» de Porrentruy la même année. Clin d'œil sort son premier CD, «Le rythme des gens», une année plus tard. Un succès.

Entre 1991 et 1993, la formation change quelque peu, les choix et goûts musicaux s'affinent, et le groupe se définit clairement un son propre. C'est donc logiquement qu'il change de raison sociale et que naît Carbone Traffic. «Clins d'œil sonnait un peu trop varié. Maintenant, nous avons un nouveau style, moins passe-partout, plus pointu», explique Vincent Villard (batterie et chant).

Carbone Traffic, des compositions personnelles, du «rock en français», par différenciation avec du rock français qu'on «assimile trop souvent avec Téléphone», pour une nouvelle tendance qui paradoxalement inciterait Carbone Traffic à chanter en anglais.

IKA

Ville de Neuchâtel

Pascal Hofer
Jean-Michel Pauchard
Isabelle Kottelat
Tél. (032) 725 65 01
Fax: (032) 725 00 39

Neuchâtel Artisans à même la rue

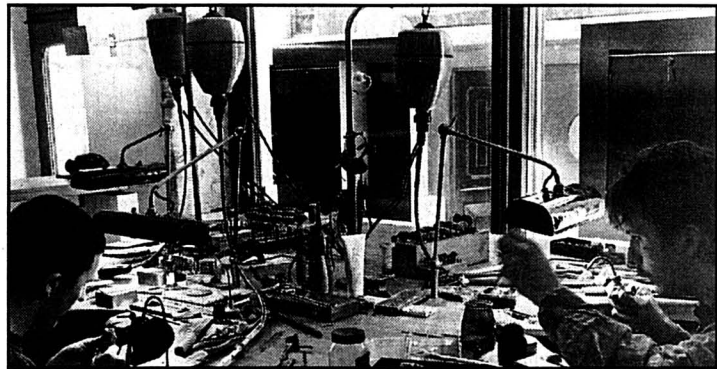

L'atelier de la bijouterie donne directement sur la rue (à l'arrière plan).
photo Treuthardt

C'est un magasin-atelier original qui, début mars, a été inauguré rue des Chavannes, à Neuchâtel (il se trouvait auparavant au passage Max-Meuron, dans l'immeuble de Textiles Ambiance). La bijouterie Bernhard Müller, puisque c'est d'elle qu'il s'agit, présente notamment la particularité d'avoir installé son atelier juste derrière la vitrine. «Ainsi, non seulement les passants découvrent le bijou fini, mais ils voient qu'il est conçu sur place et comment il se fabrique», explique Bernhard Müller.

Le verbe «concevoir» se justifie d'autant plus que dans cette bijouterie, on fabrique tous les articles de A à Z. «Nous vendons ce que nous fabriquons, ce qui est de plus en plus rare à l'heure actuelle. En outre, si le client a la possibilité d'acheter des bijoux finis, nous pouvons également lui proposer de réaliser la pièce entièrement, à partir de modules». Il ajoute: «Aujourd'hui, même les grandes surfaces se mettent à faire des bijoux. A mon avis, l'avenir de notre profession réside donc soit dans la production de masse, soit, justement, dans une fabrication artisanale, avec une ligne très personnalisée.»

C'est ainsi, autre originalité, que Bernhard Müller est actuellement le seul bijoutier du canton de Neuchâtel à avoir engagé un apprenti. Tous les autres, soit un peu plus d'une trentaine de personnes, font leurs quatre ans d'apprentissage à l'Ecole d'art de La Chaux-de-Fonds.

Dans la vieille ville

Le savoir-faire artisanal aurait-il la cote? Toujours est-il qu'une autre échoppe, en ville de Neuchâtel, présente la particularité d'avoir atelier sur rue», en l'occurrence la cordonnerie artisanale de Laurent Wyler, rue du Trésor (là encore, soit dit en passant, une rue de la toute vieille ville).

Installé depuis le 1er janvier, il y propose notamment des chaussures réalisées sur mesure (mais non orthopédiques), à partir de l'empreinte des pieds de leurs futurs propriétaires. «C'est une façon de faire qui s'est perdue. Au début du siècle encore, les cordonniers travaillaient de cette façon», explique l'artisan, que l'on voit lui aussi à l'œuvre à travers la vitrine.

PHO

Hauterive Trois finalistes à la Pierre d'Or

C'est ce soir qu'aura lieu à Hauterive la finale du concours de la Pierre d'Or d'exécution musicale. Ce concours biennal récompense de jeunes virtuoses. Il est organisé par la Joyeuse compagnie de Saint-Vincent.

Au terme de plusieurs épreuves de sélections, trois jeunes finalistes se mesureront ce soir: Manon Gertsch, au piano, Marc Golta, lui aussi au piano, et Andrew Y.F. Huang, au violon. Les musi-

ciens joueront devant un jury, composé du trompettiste Jean-Pierre Bourquin, du pianiste Marc Pantillon et présidé par la violoniste Anne-Gabrielle Lorkens-Bauer.

En plus de la distribution des «Pierre d'Or» (médaillées d'or, d'argent et de bronze), il sera décerné par le jury un 1er grand prix qui consiste en un séjour de trois jours au Festival de musique de Salzbouurg 1997, tous frais payés. Seront remis aussi un deuxième

grand prix de deux jours au Festival de musique d'Aix-en-Provence et une troisième récompense pour un séjour au Festival de musique de Lucerne. Si un lauréat de ces prix le désire, il pourra transformer le montant du voyage en un bon pour participer à l'achat d'un instrument de musique.

Cette finale en musique commencera à 19h45 à la salle polyvalente du Centre sportif d'Hauterive.

PDL

Tribunal de Boudry Misère d'un contrebandier

Impliqué dans une grosse affaire de contrebande de viande, A. C. se bat pour éviter la faillite. Mardi après-midi, il répondait devant le Tribunal de police de détournement de valeurs patrimoniales mises sous mains de justice.

D'août 1995 à février 1996, l'accusé n'a pas versé à l'Office des poursuites les mensualités de 800 fr. dues en vertu d'un procès-verbal de saisie. La Caisse cantonale de compensation a alors déposé plainte, lui reprochant d'avoir détourné les cotisations sociales retenues sur les salaires de ses anciens employés.

Mais, A. C. a récemment payé un acompte de 3000 fr. à cette créancière, laquelle a retiré sa plainte à l'audience. Toutefois, la distraction de biens se poursuit d'office sur le plan pénal. Le prévenu, qui argue de sa bonne foi, fut arrêté et incarcéré du 13 au 19 avril, puis entre le

24 octobre et le 3 novembre 1995, pour trafic de viande. Sa comptabilité, ses véhicules et ses comptes bancaires furent alors séquestrés. Le personnel dut être licencié. Et, un malheur n'arrivant jamais seul, de sérieuses difficultés familiales ont encore surgi.

La défense fustige le comportement scandaleux des Douanes suisses dans cette affaire ainsi que les pressions politiques inadmissibles exercées actuellement sur les transporteurs routiers. «On veut tuer le transport par camion au profit du rail!», clame-t-elle. Son client n'a agi ni par mauvaise volonté ni par fainéantise; il n'avait tout simplement plus les moyens de payer, conclut-elle en sollicitant l'acquittement.

Le président Daniel Huguenin rendra son jugement le 23 avril.

MBT

Cortailod Le Caveau rouvre

Après une longue pause hivernale, le Caveau de dégustation des vins de Cortailod sera à nouveau ouvert au public dès demain, à 17 heures.

Inauguré le 1er juin de l'année passée, au Petit-Cortailod, le Caveau a connu une première saison prometteuse. Désormais, comme ce sera le cas chaque année, il accueillera les visiteurs jusqu'à fin octobre.

On pourra y déguster (et acheter) les vins du village, dont une nouveauté ajoutée sur la carte: la «Perdrix blanche». Tomme neuchâteloise, saucisson sec, saucisse à l'ail et flûtes au sel peuvent toujours accompagner les crus des sept vignons-encaveurs participant aux activités du Caveau.

Les heures d'ouverture restent inchangées: les vendredis et samedis, de 17 à 20h30; le dimanche, de 10h30 à 12h30 et de 17 à 19 heures. Sur demande, le Caveau peut être ouvert en dehors de ces heures (réservations: tél. 8412064 ou case postale 103.).

CLG

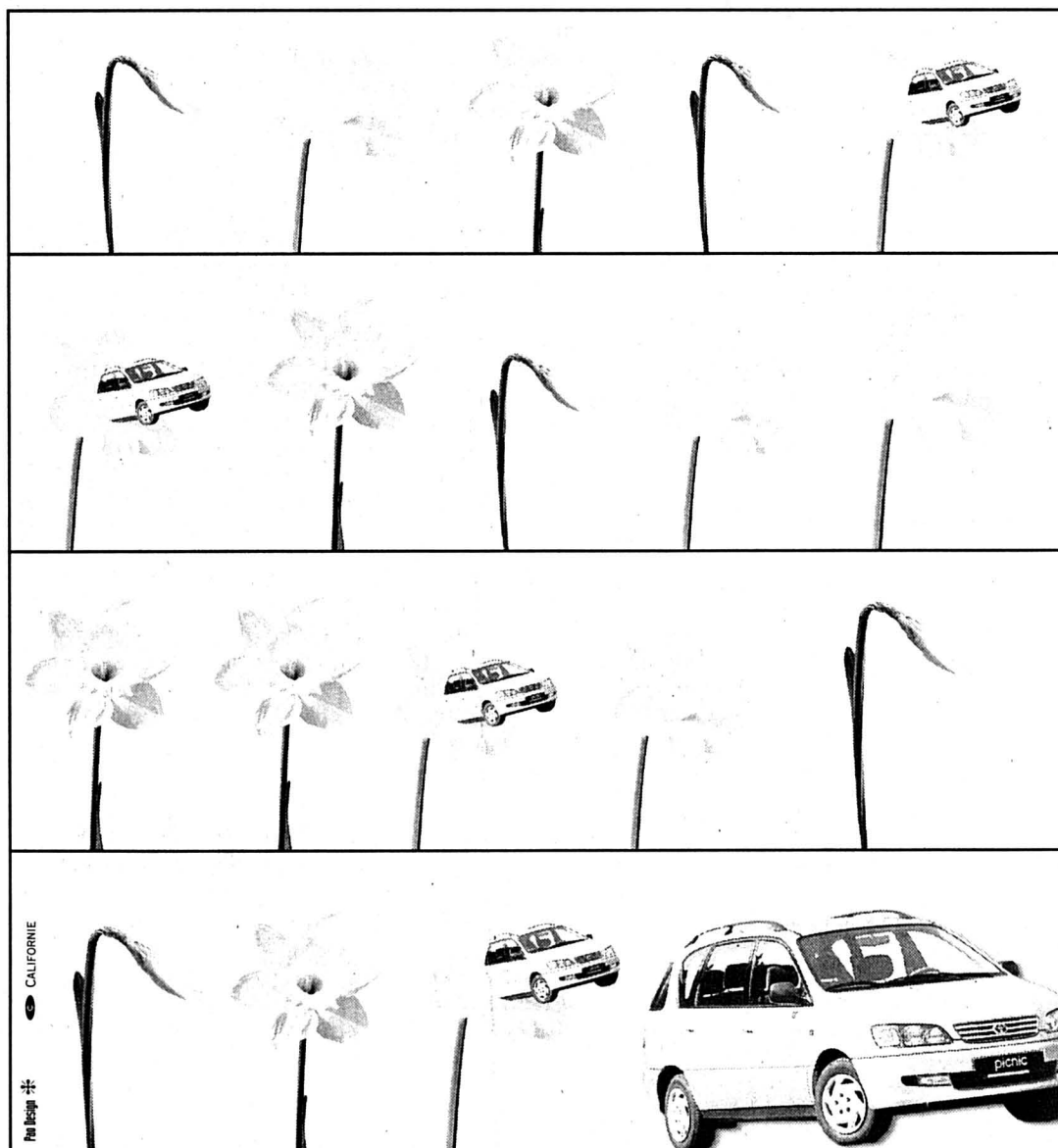

Printemps... un air de Toyota,

Le printemps... Quelle saison magnifique. Quel moment de l'année est-il plus beau, plus positif que le printemps ? C'est le temps où tout renaît, où la nature se pare de ses plus beaux atours. Chez Autotechnique, pour fêter l'arrivée de ce renouveau, nous vous invitons à venir visiter nos garages de Marin et Boudry pour y découvrir les nouveautés des gammes Toyota et Lexus. Les 18, 19 et 20 avril, nous vous montrerons la dernière-née de Toyota, celle dont rien que le nom est une invitation aux grands espaces, à la famille et aux activités de plein air : La Picnic. Nul doute que vous serez séduits et que dorénavant, pour vous, ce sera le printemps toute l'année.

TOYOTA



Expo Printemps Toyota du 18 au 20 avril

LEXUS



MARIN



AUTOTECHNIQUE

BOUDRY

Notre nom résume tout.

La Béroche La Mouette survole les planches depuis un demi-siècle

Un demi-siècle de scène, c'est une belle performance. Elle est à mettre à l'actif de la troupe de théâtre amateur de la Béroche La Mouette, qui tient les premiers rôles sur les planches de la région neuchâteloise depuis 1947. Et l'aventure se poursuit: demain, à Saint-Aubin, l'équipe actuelle donnera la première représentation de «Caviar ou Lentilles», une comédie en trois actes dont l'intrigue se déroule à Naples.

Dans la plaquette de présentation du spectacle, l'ac-

tuel président de La Mouette, Romain Wohlhauser, rend justement hommage à ceux, qui, en 1947, décidèrent de mettre sur pied une troupe de théâtre à la Béroche. Avec la complicité de Silvio Pesenti, le plus «ancien» des membres actifs, il met en exergue quelques chiffres: 50 ans de théâtre, c'est en effet environ 60 pièces, une bonne centaine d'actrices et d'acteurs, des milliers d'heures de travail. Mais, ô surprise, seulement cinq metteurs en scène. Une raison à cela, le plus assidu d'entre eux, Pierre-Constant Risold, est resté

fidèle au poste pendant plus de 40 ans!

«Nous étions férus de théâtre, de vrais mordus; nous voulions que ça dure», explique aujourd'hui cet ancien mécanicien de précision, qui a traversé toutes ces années avec sa femme Colette, qui avoue, elle aussi, s'être totalement investie dans cette activité.

«Il y a eu des périodes où le public lâchait un peu le théâtre pour se tourner vers le music-hall, mais c'est revenu par la suite», reprend-il. En ajoutant, comme un paradoxe, que la télévision, en montrant du

théâtre, lui a fait du bien. Les pièces choisies? Du boulevard avant tout, parce que, dit-il, le public vient pour se divertir. Mais trouver des pièces qui convenaient n'était pas simple: il est arrivé plusieurs fois à Pierre et Colette de passer trois jours à Paris, pour

écumer les librairies spécialisées.

Car la qualité du spectacle présenté, c'est essentiel, pour celui qui assure encore aujourd'hui (à 79 ans) la mise en scène de la troupe de la Béline, à Gorgier. «Nous avions quand même un bon niveau. La

société n'aurait pas subsisté si notre travail avait été mal fait».

Ceux qui lui ont succédé, soit comme metteur en scène, soit comme président (charge qu'il a occupée 34 ans) ont compris le message...

Stéphane Devaux

Parfum napolitain

Avec «Caviar ou Lentilles», de Scarnacci et Tarabusi, La Mouette a monté un spectacle drôle, réservant quelques surprises et imprégné d'un parfum napolitain. La mise en scène est de Jacques Reift, qui a bénéficié des conseils avisés de Jacques Devenoges.

La pièce se déroule dans l'appartement de Léonida Papagatto. Alors que le soleil commence à réchauffer les maisons populaires de ce vieux quartier de Naples, Valéria réveille sa fille et va chercher Antonio, le voisin de palier, qui a pour mission d'aller vendre de la marchandise acquise de

manière un peu spéciale. Et qui constitue la seule source de revenus de ce modeste ménage. Malheureusement, le marché est en baisse et Antonio ne parvient pas à vendre ces bonnes choses au prix fixé par Léonida.

Mais ce dernier a une idée géniale durant la nuit, idée qui apportera sans aucun doute de gros bénéfices. Des gens de la haute société défilent alors dans ce modeste appartement, réservant de nombreux rebondissements. Quinze acteurs se partagent les seize rôles de cette comédie, dont le décor a été réalisé par une équipe

ayant réuni idées et savoir-faire. Décor devant montrer l'appartement d'une famille pauvre, à l'image du quartier où se déroule cette tranche de vie.

Cette année, les spaghettis offerts après le spectacle (sauf le dimanche 27) seront un prolongement très «à propos» d'un spectacle qui aura plongé le public dans le vieux Naples. /comm-réd.

«Caviar ou Lentilles», par la troupe La Mouette, salle de spectacles de Saint-Aubin, les 18, 19 et 26 avril à 20h30. Supplémentaire dimanche 27 avril, à 17h.



La troupe de La Mouette privilégie le théâtre de boulevard.

photo sp

Entre-deux-Lacs Deux cantons louent un train régional du matin



Les Landeronnais travaillant ou étudiant à Neuchâtel pourront toujours prendre un train à une heure «raisonnable».

photo a-Gresset

Les habitants du district qui étudient ou travaillent à Neuchâtel pourront continuer de prendre le train dès le mois de septembre. Pas besoin de se lever trop tôt ni arriver trop tard, un régional sera mis en place pour remplacer un train supprimé initialement. Les communes du Landeron et de La Neuveville l'avaient ainsi demandé à leurs cantons respectifs, qui payeront à deux la facture.

Matinaux étudiants ou travailleurs de l'Entre-deux-Lacs qui rejoignent le chef-lieu en train n'auront pas de soucis lors du prochain changement d'horaire des CFF au mois de septembre. Un régional Bienne-Neuchâtel sera mis en place le matin à leur intention. A la sa-

tisfaction des communes du Landeron et de La Neuveville qui ont bataillé pour cela.

Dans le projet de nouvel horaire 97/98, le train accéléré s'arrêtant à 7h16 au Landeron et emprunté par bien des usagers avait disparu. «Ce train assurait la correspondance avec le TGV à Neuchâtel. Mais avec les modifications de la ligne, il n'avait plus raison d'être», rappelle Sébastien Jacobi, porte-parole des CFF.

Les cantons louent un train

Sale coup, notamment pour les élèves du CPLN qui débute leurs cours à 7h50 et qui appréciaient ce convoi. Avec sa disparition, ils n'avaient dès lors plus qu'à prendre le train précédent et attendre à Neuchâ-

tel. Ou prendre le train d'après et arriver systématiquement en retard.

Nouvelle législation oblige, le trafic régional est désormais du ressort des cantons. «Nous ne sommes plus que prestataires pour ce trafic-là», explique le porte-parole des CFF. Les communes du Landeron et de La Neuveville ont alors actionné leurs offices des transports respectifs, pour solliciter le maintien d'un train matinal supplémentaire en direction de Neuchâtel. Demandes acceptées de part et d'autre.

Un tel train coûtera à l'année environ 150.000 francs. «La charge est calculée au kilomètre et se répartira entre les deux cantons», note Raymond Mizel, chef de l'Office cantonal des transports. Ainsi, 46% seront

payés par le canton de Berne et 54% par la République. Grâce à une enveloppe de subventions de la Confédération, Neuchâtel n'en paiera en fait que 25%.

Mis en place du 29 septembre prochain jusqu'au 22 mai 1998, le train circulera du lundi au vendredi. Départ de Bienne à 6h51, de La Neuveville à 7h04, du Landeron à 7h06. Et ainsi de suite pour toutes les communes situées sur le tracé.

Ces quelques huit mois prévus seront une période d'essai. «De toute façon, il faudra chaque année reconfirmer l'offre», rappelle Raymond Mizel. Les taux d'occupation du convoi doivent rester stables pour que les cantons continuent de payer pour ce train.

PDL

ADA PISINO SURDEZ

STUDIO

Giant Studio Neuchâtel

STEP • SLIDE • HIGH LOW
CARDIO FUNK • HIGH & LOW IMPACT
STRETCHING • SPINNING

A GIANT WEEK! DÉPENSEZ-VOUS UNE SEMAINE ENTIERE SANS DÉPENSER!

GIANT STUDIO • TUNNELS 7 • VAUSEYON (LE GOR)

	LUNDI 21.4	MARDI 22.4	MERCREDI 23.4	JEUDI 24.4	VENREDI 25.4	SAMEDI 26.4	DIMANCHE 27.4
09h30	Sculpt - Abdo tessiers	Low Impact - CAF	Step	Body-Sculpt	Step & Sculpt	Cours spécial	Cours spécial
12h10			TBC	High-Low Uni	MAC		
14h00	Cardio + Stretch		Karaté kids				
16h45							
17h15	CAF	Step	Cardio-Funk (deb)	stretching			
17h45	High-Low						
18h00		Funk Hip-Hop					
18h15			Step basic (deb)	Power Step	Karaté		
18h45	Step						
19h00	High-Low (deb)						
19h15			Karaté	Body-Sculpt - CAF			
19h45	Step basic (deb)						
20h15				High-Low			

GIANT MIDI • GRAND RUE 1 • CENTRE VILLE

		55 ans et +		
09h00			Spinning (40mn.)	
10h00			Step & Sculpt	
12h10	Body-Sculpt		High-Low - Spinning	TBC - stretching
18h15			Spinning (40mn.)	
19h00			Spinning (40mn.)	

jusqu'à -20% sur les abonnements durant la semaine GIANT WEEK!

ROULEUR MAIL

LE PIED DU SPORTIF

Du 21 au 27 avril, venez gratuitement participer aux cours du Giant Studio!

JEUDI 24 (à 18h ET 20h): CONFERENCE SUR LA NUTRITION ET LES COULEURS

SAMEDI 26 (9h30): COURS SPECIAL HIGH-LOW/STEP/JAZZ STRETCH DES 10H: CAFE-CROISSANTS

DIMANCHE 27 (9h30): COURS SPECIAL HIGH-LOW/STEP/SCULPT/STRETCH PAR EDA, THIERRY, SMADAR, ADA ET SABINE. DES 11H: APERO

ET TOUJOURS, EN PRIME, NOTRE GARDERIE D'ENFANTS!

RESERVEZ PAR TELEPHONE AU 032/731 31 75

Fleurier Un débat bien suivi

La salle Fleurisia, à Fleurier, était presque comble, hier soir, pour le seul véritable débat politique contradictoire auquel les Vallonniers ont pu assister pour se forger une opinion avant les élections cantonales de ce week-end. Le mérite en revient au groupe fleurisan Forum, qui avait convié les dix-sept candidats au Grand Conseil - seize ont répondu présent - à s'affronter verbalement, tout en présentant au public leurs motivations pour un siège de député et leurs chevaux de bataille.

Voies de communication, formation, emploi, développement économique, fiscalité et on en passe: les thèmes abordés ont été nombreux. Avec en prime quelques piques libérales aux candidats radicaux... Sacré tunnel! Sur le fond, le débat - qui a souvent été l'apanage des députés sortants et qui a vu les socialistes et les libéraux monopoliser, ou presque, la parole - a essentiellement tourné autour de la défense des intérêts du district.

Certains imaginaient les députés avoir le même avis, pour tout ce qui touche au Val-de-Travers. On a alors pu constater une profonde divergence d'opinion entre candidats nouveaux et sortants. Les premiers semblent prêts à ruer dans les brancards et tant pis pour l'avis du parti. Les seconds, déjà impliqués dans le système, défendent une position plus pragmatique.

MDC

La Vue-des-Alpes Le dimanche sera fleuri

L'Association de développement de La Vue-des-Alpes (Adva), en collaboration avec l'hôtel du lieu, organise dimanche un concours de décorations florales ouvert à tous. Il s'agira de faire preuve d'imagination pour exposer ses bouquets de 11h30 à 16 heures. Un classement sera établi par tranches d'âge, après qu'un jury ait évalué la beauté de chaque arrangement floral présenté. Le concours, ouvert à tous, sera doté de nombreux prix, et les enfants de La Vue-des-Alpes auront décoré la fontaine avec des bouquets qui seront vendus au début de l'après-midi. Cette fête florale est une première, et il faut souhaiter qu'elle soit promise à un bel avenir.

MHA

Fontainemelon Sécurité autour du collège au menu des élus

Le Conseil général de Fontainemelon vouera sa séance du 28 avril prochain à des problèmes de sécurité des piétons aux abords du collège et d'éclairage public, en se prononçant principalement sur deux crédits. Un menu copieux, avec l'examen des comptes et de deux motions, attend par ailleurs les élus. Avec la satisfaction (lire encadré) d'enregistrer une fois de plus un bénéfice confortable pour le dernier exercice comptable.

La circulation piétonnière le long de l'avenue Robert de Fontainemelon pose bien des problèmes de sécurité, surtout aux abords du collège primaire. Fort de ce constat, la commission de

modération de trafic du Conseil général et le Conseil communal entendent l'améliorer en proposant, le 28 avril prochain, un crédit de 55.000 fr. pour un nouvel accès à la cour de l'école, via un escalier construit à l'est du garage aménagé le long de la route cantonale. En marge de cet escalier, les travaux découlant de l'octroi de ce crédit comprennent l'achat de terrain à l'Eglise réformée évangélique neuchâteloise, une signalisation routière appropriée et le déplacement, avec pose d'un luminaire, d'un îlot de sécurité aménagé sur l'avenue.

Le Conseil communal entend aussi englober dans le crédit qu'il demande divers aménagements de sécurité pour la rue du Collège -

avec pose de bandes de ralentissement -, la remise en état de la haie appartenant à l'Eren et l'équipement de l'accès ouest du collège avec un portail coulissant. Les élus ont déjà pu aborder cet objet en janvier dernier, à l'appui d'un rapport de la commission du trafic qui envisageait une meilleure sécurité des élèves.

Eclairage à rallonge

Les élus se pencheront ensuite sur le remplacement de candélabres à l'avenue Robert, au sujet duquel l'exécutif sollicite la somme de 26.000 francs. Il s'agit d'un crédit complémentaire au montant de 70.000 fr. obtenu en novembre dernier, et qui préconise la pose de 37 lampadaires sur la route cantonale. Après

étude, il se révèle nécessaire de changer les câbles d'alimentation en énergie de tous ces candélabres, et cela suppose l'intervention d'une entreprise de génie civil. D'où la rallonge demandée, munie également de la clause d'urgence pour permettre, en cas d'acceptation, aux entreprises de commander au plus vite le matériel nécessaire.

Les conseillers généraux ne seront après cela pas au bout de leurs peines, puis-

qu'ils devront encore se terminer sur deux motions déposées par Patrizia Prétôt (soc), l'une demandant l'enregistrement des débats du Conseil général par le secrétaire de celui-ci, et l'autre, relative au rôle des différentes commissions. Les élus reparleront aussi de l'accueil de la petite enfance en nommant un membre à la commission ad hoc. Ils renouvelleront également leur bureau.

Philippe Chopard

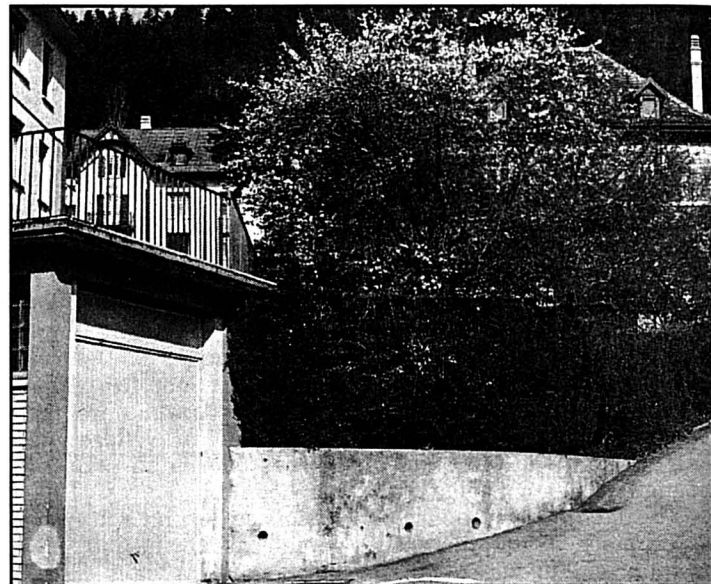

C'est ici que le Conseil communal et la commission de modération de trafic de Fontainemelon veulent construire un escalier pour éviter que les écoliers accèdent à la cour du collège en longeant plus avant - sur la gauche - l'avenue Robert.
photo Chopard

Au bonheur des comptes

Les rentrées fiscales des personnes morales de Fontainemelon permettent au Conseil communal de présenter un bilan comptable très positif. Une fois de plus, l'exercice annuel se termine sur une bonne note, puisque la commune a enregistré en 1996 un bénéfice réel d'un demi-million de francs pour un total de recettes de 6,6 millions. Un résultat qui, soit

dit en passant, contraste radicalement avec celui du budget, largement déficitaire.

L'exécutif a donc décidé de faire des amortissements supplémentaires pour un montant de 260.000 francs, ce qui porte le boni 1996 au total de 300.000 francs environ. Cette somme alimente la fortune nette de Fontainemelon qui s'élève à trois millions. Voilà qui permet d'in-

vestir, et l'exécutif ne s'est pas fait faute de recourir à cette solution ces dernières années. Par ailleurs, les contribuables restent favorisés, tant au point de vue de la part de l'impôt communal à la fiscalité cantonale qu'au niveau des taxes. Fontainemelon peut même se payer le luxe de ne pas avoir de taxe hospitalière!

PHC

Fleurier Ouverture samedi d'un Magasin du monde



Implanté à la Grand-Rue 5, en face de l'église protestante, ce nouveau magasin pour un commerce plus équitable sera géré par une dizaine de bénévoles et offrira une vaste gamme de produits.

photo De Cristofano

Un nouveau magasin «pas comme les autres» ouvrira ses portes samedi matin à Fleurier. Il s'agit d'un Magasin du monde dont le but est de promouvoir un commerce mondial plus équitable avec les pays producteurs.

Situé à la Grand-Rue 5, en face de l'église protestante, le Magasin du monde de Fleurier offrira une vaste palette de produits. On y trouvera du riz, du cacao, des épices, du miel, du café, des céréales, des tisanes, du thé, pour la partie alimentaire, et des livres, des jeux, de la papeterie, des tapis, des bougies, des produits de toilette pour le secteur non alimentaire. La liste n'est pas exhaustive. «Nous aurions pu prendre un

assortiment encore plus vaste, mais nous avons décidé de choisir des produits abordables pour le budget des gens», explique Anne-Brigitte Hentzler. «Nous avons également pris des produits que l'on ne trouve pas partout», souligne Brigitte Wegmüller.

Le magasin de Fleurier, à l'instar des autres Magasins du monde, sera géré uniquement par des bénévoles. «Ce n'est pas évident d'intéresser les gens, mais nous sommes tout de même un groupe d'une dizaine de personnes», souligne Anne-Brigitte Hentzler. Et d'ajouter: «Une fois que le magasin sera ouvert, il sera peut-être plus facile de trouver du monde».

Dans l'immédiat, le magasin sera ouvert le jeudi de 15h à 17h30, le vendredi de 9h à

11 h et le samedi de 9h à 11h30. C'est peu, mais un tel commerce n'est pas destiné aux courses journalières. Les heures d'ouverture pourraient s'étendre - le mercredi après-midi, par exemple, afin de toucher les jeunes - si d'autres bénévoles se joignent au mouvement.

Quelles sont les motivations des bénévoles? «Je participe pour ajouter une pierre à l'édifice du commerce équitable», répond Anne-Brigitte Hentzler. «Tout en espérant que l'argent ira au bon endroit», ajoute Brigitte Wegmüller. «Pour moi», précise Christine Bezençon, «il s'agit d'aider les autres. J'ai envie de faire quelque chose». De nobles sentiments.

MDC

Election au Conseil d'Etat
19 et 20 avril 1997

Qui paiera les promesses socialistes?

VOUS!

La droite compte, la gauche dépense.



Pierre HIRSCHY Thierry BÉGUIN Jean GUINAND

BEAU ET CHAUD SUR TOUTE LA SUISSE

http://www.migros.ch

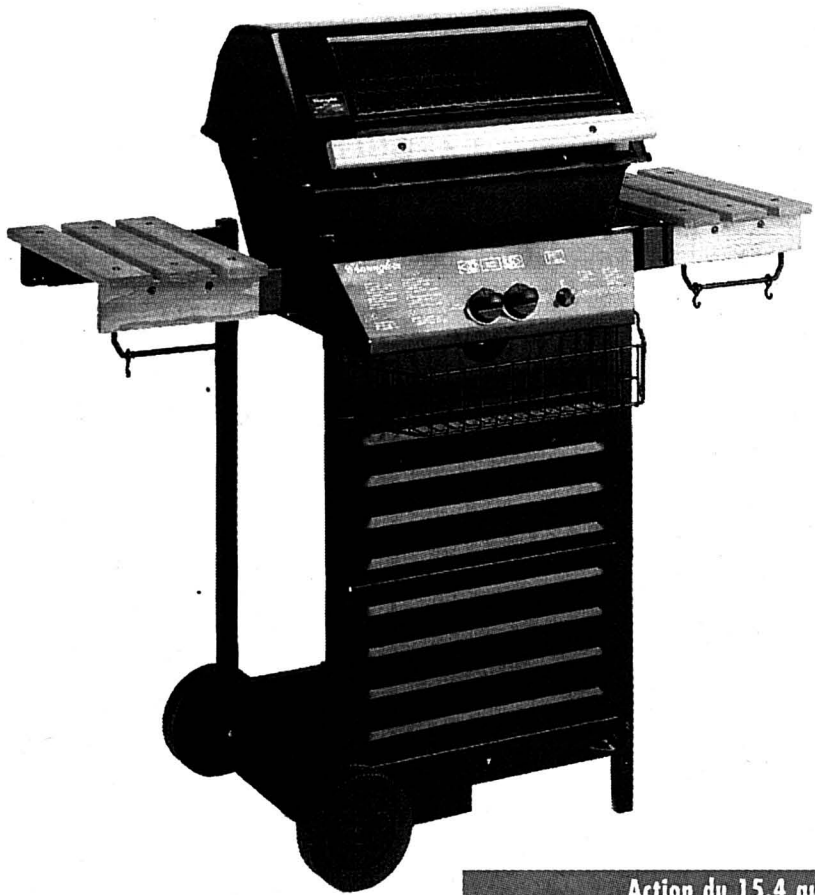

Sunbeam

Action du 15.4 au 28.4

Gril à gaz avec pierres volcaniques Sunbeam
Pour cuisson directe ou indirecte. En fonte d'aluminium, hublot, indicateur de température, 2 tablettes latérales abattantes, panneau frontal, grille de 47x32 cm, avec pierres volcaniques et détendeur (bonbonne de gaz non comprise)

~~290.-~~ **230.-**



Action du 15.4 au 28.4

Chaise-longue Relax
Réglable sur 5 positions, armature en tube d'acier, avec coussins plats dessin FLOWERS

~~68.-~~ **53.-**

MIGROS

MEUBLES DE JARDIN

Les meubles de jardin et les grils Migros sont en vente dans les Marchés spécialisés Sports & Fun et la plupart des MMM. Des gammes limitées sont disponibles dans les magasins Do it avec rayon meubles de jardin et la plupart des MM.



**Donnez de votre sang
Sauvez des vies**



Camps équestres
Juillet et août, séjours de 3 et 6 jours pour les enfants de 9 à 15 ans.
Renseignements: Tél. 026/470 22 22. 262045-117

IBIZA SICILE TUNISIE COSTA BRAVA
dès 600.-
Evasion Vacances
Demandez notre catalogue DÉPART AÉROPORT SION
027 / 322 83 06
SION

A vendre 6998-110
TERRE VÉGÉTALE
TRAVERSES DE CHEMIN DE FER PIQUETS D'ACACIA
Livraison à domicile
Franz Schmutz, Sonvilier
Tél. 032/941 39 66 ou 077/37 51 40.

CONCOURS



LIGNE DIRECTE
157 1240 SÉLECTION 7503 Fr. 0.86/min

Cette semaine dans L'Express:
5 reportages et 5 questions en page «magazine»,
50 cartes journalières Onde Verte tirées au sort
et votre participation automatique au tirage
du prix surprise en décembre 97.

Bonne lecture et bonne chance !

GAGNER AVEC ONDE VERTE, ÇA ME TRANSPORTE, MON P'TIT !



ONDE VERTE

L'EXPRESS

LA CARTE DES TRANSPORTS PUBLICS NEUCHÂTELOIS

ENSEIGNEMENT

EPIDAURE
ÉCOLE PROFESSIONNELLE DE MASSAGE
Formation complète aux techniques corporelles de massage et de réflexologie
Durée du cours: 3 mois, 2 x par semaine.
Cours en groupe mixte, maximum 8 personnes.
Rue de la Plaine 23 - 1400 Yverdon
Tél. 024/426 28 94.

69607-110

Votre centre:
Miele Electrolux
Appareils ménagers libres, encastrables et professionnels

AIDEZ CELUI QUI A BESOIN DONNEZ DE VOTRE SANG SAUVEZ DES VIES!

STEIGER
Steiger Krähnbühl & Cie
Pierre-à-Mazel 4, 6 Neuchâtel
Tél. 032 725 29 14

A votre rythme chez vous

LANGUES
FRANÇAIS ITALIEN RUSSE
ANGLAIS PORTUGAIS CHINOIS
ALLEMAND ARABE JAPONAIS
ESPAGNOL GREC BRÉSILIEN

AUTRES COURS
RELATIONS PUBLIQUES MANAGEMENT
GRAPHOLOGIE COMPTABILITÉ
GESTION ORTHOGRAPHE
EMPLOYÉ(E) DE BUREAU PARAMÉDICAL
TECHNIQUE DE VENTE DESSIN

DOCUMENTATION
Je m'intéresse à vos cours par correspondance
Cours de: 494526-111
Nom et prénom: _____
Adresse: _____
Tél. privé: _____ Tél. prof: _____

Ecole ASSIMIL
Maupas 2 - 1004 Lausanne - Tél. 021 311 23 33

1	2	3	4	5	6	7	8	9
1								
2								
3								
4								
5								
6								
7								
8								
9								
10								
11								

Horizontalement: 1. Plan de travail ou fil à la patte... 2. Couleur - Pronom personnel. 3. Effrayantes. 4. On peut y faire une impasse - Consulta. 5. Prince musulman - Test en peau. 6. Enlacées - Démonstratif. 7. On peut l'être d'un jour et de toujours. 8. Le meilleur signe la performance - C'est au contrat de mariage qu'on en mesurait l'importance. 9. Coup rythmé - Dur à réconcilier, s'il est juré. 10. Passif - Chef du roi. 11. Mer - Pour en avoir, faites l'âne!
Verticalement: 1. Pour ça, on allait droit au bûcher. 2. Un temps qui compte - Note - Difficile à garder froid. 3. Planches épaisses - Muettes. 4. Genre crapaud - Spacieux. 5. Puits naturel - Faux-jeton, s'il est petit. 6. Franc - Une qui va du parvis au choeur. 7. Clarifié. 8. Les chefs ont parfois peine à la maîtriser - Souverain en Israël. 9. C'est bien, après un vol...
Solution demain.

SOLUTION D'HIER
Horizontalement: 1. Dictateur. 2. Rabet. 3. Fa - Ost - On. 4. Aïe - Ors. 5. Insoluble. 6. Les - Loi. 7. Léon - Sang. 8. Rejet. 9. NB - Zut - Le. 10. Cou - Mie. 11. Entrevues.
Verticalement: 1. Défaillance. 2. Aînée - Bon. 3. Cr - Essor - Ut. 4. Tao - Nez. 5. Absolu - Juge. 6. Tôt - Set. 7. Et - Oblat - Mu. 8. Orlon - Lie. 9. Renseignées.

Josianne Schwab visavis St. Blaise



chaque jour de nouveaux conseils et idées

et ensemble avec mes 1600 collègues de primo et visavis, je vous propose les actions suivantes:
valable dès le 16.4.97

Lindt PRALINELLI



toujours les dernières nouveautés!
un plaisir à grignoter, croquant et léger
Des pralinés de qualité au goût raffiné

4.50
120g

frais et actuel

Fraises
douce et aromatiques
d'Espagne et d'Italie
panier 450 g **1.85**

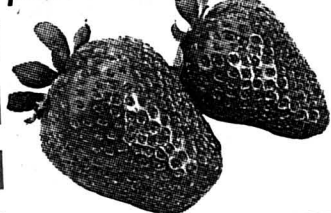

Tessy
• Séré maigre • Séré à la crème
250 g **1.80** 150 g **1.20**

Le Gruyère
• doux • salé
100 g **1.70** 100 g **1.80**

Jambon cru
en tranches 100 g **5.25**

Super-prix

Nescafé Gold
• de Luxe 200g **12.95**

Hero Classica
• Confiture d'abricots extra 450g **2.65**

Roland
• Sticks 200g **2.50**

• Flûtes de Morat salées 125g **2.75**

Disch Sportmint
• Original-Mint 300g **3.30**

Cardinal
• Bière Lager 10x33cl **8.40**

• Bière Draft 10x25cl **9.90**

Whiskas
• Boeuf 400g **1.40**

Sanette
• Protège-slips 30 pièces **2.30**

• Express Lanolin 1 litre **4.95**

• Express 10 sachets 100g **2.95**

Bonny

• Jus de pomme 1,5 litre **2.10**

• Jus de pomme dilué 1,5 litre **2.25**

• Jus de pomme dilué 1 litre **1.90**

Vin rosé d'Espagne Utiel D.O. «Don Marcos» 1 litre **2.60**

primo visavis
frais - actuel - près de chez vous

Sellerie du Centre équestre de Prez-vers-Noréaz

Prix - choix - qualité - conseil
4 bonnes raisons pour nous rendre une visite.
Nous sommes ouvert tous les jours!
Tél. 026/470 22 22.
262044-110

Je cherche **20 personnes** sérieusement motivées à contrôler leur poids.
Téléphonez-moi je vous parlerai de mes succès.
079/353 68 27, demandez Kristina.
85083-110

Le nouveau Canter



Sa solidité et sa longévité sont légendaires. Maintenant, voici le tout nouveau Canter:

- Puissant moteur diesel 2.8 litres
- Frein moteur (exclusif dans cette catégorie)
- Cabine confortable, 3 places
- Servo, lève-glaces électriques
- Siège conducteur à suspension
- Grand choix d'infrastructures
- Pour essayer le nouveau Canter:

EXPOSITION PERMANENTE

Véhicules livrables tout de suite

Claude Facchinetti
Garage poids lourds

Route de Soleure 2 - 2072 Saint-Blaise
Tél. 032/753 60 22. Fax 032/753 27 18

Construit en Europe!

SILENCE PUISSANCE MITSUBISHI



Week-end d'essais Honda, du 18 au 20 avril 1997.



Vendredi, dès 17 heures. Les Honda vous prouvent qu'elles ont du cœur et des nerfs. Et n'oubliez pas: vous pouvez gagner une Civic VTi 5 portes, 169 ch. Du jamais vu!



Vos rêves sont nos réalités.

vendredi 18 avril 17h - 20h
samedi 19 avril 9h - 21h
dimanche 20 avril 10h - 18h

HONDA AUTOMOBILES NEUCHÂTEL
Garage des Jordils SA - BOUDRY 032 842 13 95

le week-end de fête HONDA se déroule également à:
Môtiers : Garage du Rallye, G. Bellassaï, tél 032 861 46 44
Le Landeron : Garage Claude Fracchetti, tél 032 751 23 24

85327-110

Le plus beau choix de géranium

dès Fr. 3.90

Plus de 50 variétés de collection!



Andréfleurs
Garden centre Assens Rte cantonale Lausanne-Yverdon
Lu-ve: 8h30 - 18h30 sa: 8h - 17h di: 9h - 17h
Tél. 021/881 25 81

FUST

TV • HI-FI • VIDEO • PHOTO • NATEL • PC
PHILIPS SONY Technics
Panasonic JVC PIONEER

- Toutes les meilleures marques
- Prix bas
- Conseil spécialisé
- Service de réparation
- Prolongation de la garantie jusqu'à 10 ans
- Livraison à domicile et raccordement

TV • HI-FI • VIDEO CASSES?
Réparations et remplacement immédiat de toutes les marques.
Tél. 0800 559 111

GRUNDIG M 70-1690 DPL/IDTV

Tube image en couleurs MEGATRON 70 cm. Technique 100 Hz sans scintillement. 99 programmes/Hyperbande. Effet son cinéma grâce au Dolby-Surround Pro Logic. Super télétexte avec mémoire pour 128 pages. 120 W.



2998.-
2298.- Technique 100 Hz sans scintillement
JE SUIS A LOUER!

SABA VR-7021

Magnétoscope VHS-HQ. 49 programmes/Module de réception hyperbande. 4 programmes d'enregistrement/1 an. Télécommande infrarouge. Mode NTSC possible. Programmation avec show-view.



299.-
299.-

NOVATRONIC CTV-2897 TX

Ecran plat 70 cm. 100 programmes/Module de réception hyperbande/Pal/Secam-L. Télétexte avec mémorisation des pages. Son hi-fi stéréo. Gestion de l'écran via un menu. Télécommande



998.-
698.- JE SUIS A LOUER!

JVC MIDI W-38 CDW

Amplificateur 2 x 25 W. Mémoire pour 24 programmes radio. Lecteur CD 3x. Equalizer SEA. Double lecteur de cassettes. Haut-parleurs à trois voies. Télécommande.



990.-
490.- JE SUIS A LOUER!

- Garantie des prix les plus bas (remboursement si vous trouvez ailleurs, dans les 5 jours, le même appareil à un prix officiel plus bas)
- Les derniers modèles de toutes les marques renommées en stock • Location (abonnement service compris dans le prix de location)
- Achat contre facture • En permanence, modèles d'occasion et d'exposition à prix avantageux • Réparation et échange pour toutes les marques • Nous éliminons votre ancien appareil • Livraison à domicile et raccordement

Neuchâtel, rue des Terreaux 5 032 725 51 52
Neuchâtel, chez Globus (Armourins) 032 724 26 74 (PC)
Nouveau:
Marin, Fleur-de-Lys 26, Marin-Centre 032 756 92 42 (PC)
Bienna, Hyper-Fust, rte de Soleure 122 032 344 16 02 (PC)
Bienna, chez ex-Jelmoli 032 323 16 26 (PC)
La Chaux-de-Fonds, Hyper-Fust, bd des Eplatures 44 032 926 12 22 (PC)
(PC = proposent également des ordinateurs)
Réparation rapide et remplacement immédiat d'appareils de toutes marques 0800 559 111
Consultation et service de commandes téléphoniques 155 56 66
HOT-LINE pour ordinateurs et fax (Fr. 2.13/minute) 157 50 30

Mot caché

Solution: Le mot à former de la grille avec les lettres inutilisées est: SOLIDAIRE

Loups Retour programmé avant dix ans

Dans moins de dix ans, le loup recolonisera le massif jurassien, mais les premiers éclaireurs sont peut-être déjà là, pour faire connaissance.

Alain Prêtre

«Les loups reviennent et au grand galop. C'est indéniable.» Pour Charles Buliard, directeur du zoo de Servion (Jura vaudois), le retour de canis lupus est une certitude. A quelle échéance? Une question à laquelle il est difficile de répondre de manière précise et catégorique, mais Jean-Marc Landry a son idée. «Je pense qu'on reverra des loups dans le Jura d'ici à dix ans.»

Le spécialiste suisse du loup prend date, s'appuyant sur le fait que son animal préféré reprend du poil de la bête quasiment partout en Europe et que rien ne s'oppose à sa remontée vers le Jura depuis son nouveau camp de base des Alpes-Maritimes. «Depuis 1985 à 1992, le loup a augmenté de 160 km son aire de répartition, soit de Gènes au Mercantour, soit de Gènes au Mercantour. Cela fait une moyenne annuelle de 22,8 km par an. Si les loups progressent à ce rythme, les premiers pourraient théoriquement atteindre le sol helvétique dans moins de six ans. Nous pouvons admettre sans trop nous tromper que la première meute pourrait s'installer dans une partie de notre territoire d'ici 6 à 15 ans. Cependant, des loups solitaires, pionniers, pourraient atteindre le sol helvétique plus tôt», souligne Jean-Marc Landry, dont la démonstration s'applique évidemment à la France qui partage 250 km de frontière commune avec la Suisse. Par le corridor alpin, le loup du Mercantour n'est guère qu'à un peu plus de 200 km à vol d'oiseau du massif jurassien.

«La distance à parcourir est donc bien faible pour un loup, pour qui un déplacement de 60 km durant une nuit est chose courante», observe pour sa part Marcel Jacquat, directeur du Musée d'histoire naturelle de La Chaux-de-Fonds.

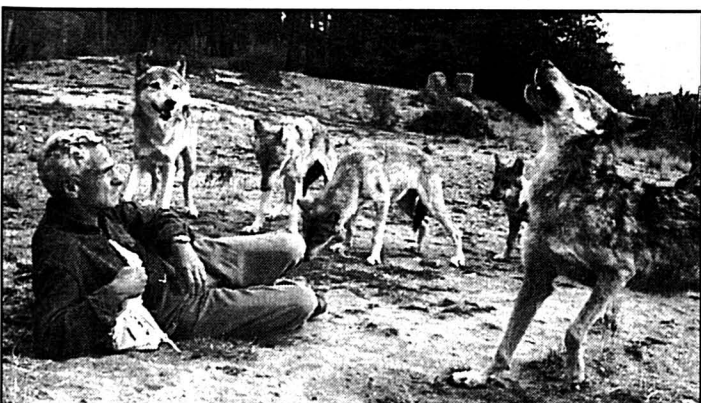

Gérard Ménatory dans son parc à loups en Lozère défend le retour du canidé dans le Jura. photo Prêtre

Ce scénario de recolonisation du massif du Jura via la chaîne alpine apparaît d'autant plus réaliste que le lynx l'a déjà en quelque sorte crédibilisé en effectuant le chemin inverse. Les lynx observés dans les Alpes françaises proviennent sans doute du Jura français alors le loup pourrait sans problème utiliser cette voie de migration dans l'autre sens», considère Jean-Marc Landry.

Dans cette hypothèse, la région grenobloise représente «un point clé», selon M. Landry. Une migration qui est peut-être d'ailleurs déjà en marche car, sur la route Napoléon, à Aspres-Les-Corps, non loin de Grenoble, un loup était abattu en 1992.

Le loup aurait-il toujours sa place dans le massif du Jura? C'est évident d'après Gérard Ménatory, le grand spécialiste français du canidé: «Les forêts profondes du Jura seraient d'excellents refuges.» Jean-Marc Landry comme Charles Buliard pensent que «le massif du Risoux constitue sans doute l'une des régions d'accueil les plus appropriées.» Jean-Marc Landry n'a pas suffisamment étudié la richesse du milieu naturel jurassien pour dire combien de loups il pourrait supporter sans dommage. En revanche, il donne une fourchette comprise entre 50 et 100 loups pour l'ensemble de la Suisse, Jura y compris.

Le retour du loup entraînerait inévitablement des prédatations sur les animaux domestiques malgré l'important potentiel en chevreuils et chamois. Aussi, Jean-Marc Landry s'autorise une recommandation. «Dans le Jura il faudrait éviter de mettre les jeunes veaux trop tôt au pré.» En tout cas la parade existe contre les attaques de loups. «J'ai vu une génisse attaquer un chien et les vaches se disposent en rond comme les bœufs musqués en cas de visite du loup pour protéger les petits», signale Jean-Marc Landry, relevant encore «qu'aux États-Unis, les ânes sont utilisés efficacement contre les coyotes».

PRA

La Chaux-de-Fonds TVA: nombreux insatisfaits

Avant de déclarer définitivement la guerre à la TVA (taxe sur la valeur ajoutée), les maîtres-coiffeurs ont souhaité comprendre le mécanisme et les exigences d'une loi qui parfois leur échappe. Didier Berberat, chancelier communal et conseiller national, s'est prêté sans détour aux questions-réponses de Salvatore Cottone, président cantonal de l'Association des maîtres-coiffeurs neuchâtelois.

Christiane Mleroni

C'est fort de revendications qui semblent tenir la route que le président de l'Association des maîtres-coiffeurs neuchâtelois a rencontré dernièrement Didier Berberat, l'homme de la situation par excellence. Membre de la commission de l'économie et des redevances, le chancelier communal et conseiller national est monté aux barricades lors de la session de mars des Chambres. Un face-à-face que ce Chaux-de-Fonnier pure souche n'a pas esquivé. Durant l'entretien, au demeurant fort intéressant, qu'il a eu avec Salvatore Cottone et nous, Didier Berberat n'a émis qu'un seul regret, celui de ne pas avoir été contacté plus tôt.

Les représentants de la coiffure font partie de la grande cohorte des mécontents. La liste de ceux qui sont montés aux barricades - la Fédération suisse du commerce de la musique, celle des cafetiers, restaurateurs et hôteliers, la Fédération suisse des notaires, des psychologues, des podologues, des vétérinaires etc... - est révélatrice d'un certain malaise.

Avant l'entrée en vigueur de la TVA le 1er janvier 1995, plus de 230 associations ont été consultées. Étonnamment, à l'époque, les coiffeurs ne s'étaient pas vraiment exprimés. Sans doute qu'alors, l'Association suisse des maîtres-coiffeurs, dont le siège est à Berne, n'avait pas pris totalement conscience des nouvelles exigences et difficultés qu'ils allaient rencontrer.

Que tout le monde passe à la caisse

Les figaros ne demandent semble-t-il pas l'impossible. Ils voudraient que tous les propriétaires de salon qui ne sont pas imposables et qui affichent des prix inférieurs, passent aussi à la caisse. Calcul à l'appui, la Confédération, qui récolterait ainsi plusieurs millions supplémentaires de TVA, pourrait annuler la prochaine augmentation du taux qui, de 6,5%, serait susceptible de passer, dès



Un entretien fort intéressant entre Salvatore Cottone à gauche et Didier Berberat.

photo Galley

fin 1997 début 1998, à 7,5%. Une goutte d'eau dans la mare. Car si la Confédération décide d'augmenter de 1% le taux de TVA, elle récolterait quelque deux milliards destinés à garantir le financement de l'AVS/AI.

Mais le travail des représentants au National est terminé et ce sont les Etats qui reprendront le flambeau en juin prochain. D'ici à septembre, il est vraisemblable que quelques divergences seront réglées, sans que la ligne directrice ne subisse de réelles modifications.

Outre les yeux pour pleurer, les maîtres-coiffeurs peuvent toujours essayer de revendiquer par écrit auprès des conseillers aux Etats.

Improbable revirement

Pour mémoire, les maîtres-coiffeurs dont le chiffre d'affaires annuel dépasse 75.000 fr. sont assujettis à la TVA. Chaque vente et service rendu à la clientèle, même les prestations que les coiffeurs se rendent à eux-mêmes, sont taxés d'un impôt de 6,5%.

Le 28 novembre 1993, le peuple approuve l'introduction de la TVA. Dans la foulée, il autorise la Confédération à augmenter, quand bon lui semble, d'un 1% le taux. Message reçu puisque dès la fin 1997, début 1998, le taux pourrait bien prendre de l'embonpoint. Certes, un référendum facultatif est toujours possible...

Plusieurs corps de métiers, en particulier ceux qui travaillent avec des denrées périssables, profitent néanmoins de quelques enviables facilités. Ces corporations, préférant payer leur TVA sur la base d'un taux de dettes fiscales net, majoraient toute l'année leurs prix de vente. En fin d'année, ils n'ont dès lors plus qu'à verser le 0,5% de leur chiffre d'affaires à la TVA.

Dès l'entrée en vigueur de la TVA en 95, les maîtres-coiffeurs, entre autres, ont eu le choix des armes. Soit ils payaient le 6,5% sur chaque vente et service rendu, soit ils utilisaient un forfait, c'est-à-dire un taux de dettes fiscales net de

5,2% qu'ils déduisaient de leur chiffre d'affaires annuel. Un taux qui est obtenu sur la base de savants calculs mis au point à l'époque par l'administration fédérale des contributions et qui n'est réservé qu'aux petites entreprises dont le plafond du chiffre d'affaires n'excède pas 500.000 francs.

Dès le 1er janvier 1997, le Conseil fédéral, qui a les coudees franches, a modifié l'ordonnance et fixé le plafond à 1,5 million de francs.

Maintenant, deux conditions sont toutefois à retenir. Soit le chiffre d'affaires ne dépasse pas 1,5 million de fr., ou encore, le montant dû annuellement n'excède pas 75.000 francs. Une situation qui fait plus que branler au manche puisque seuls les partis de gauche et la Confédération ont dit non à la décision de la majorité du National de remonter le plafond à 5 millions. Ce chiffre leur paraissant beaucoup trop élevé pour des artisans et des petits commerçants.

CHM

A s'arracher les cheveux?

Le décompte TVA se paie chaque trimestre. Son calcul n'est pas franchement épique, mais tout de même!

Supposition: un maître-coiffeur annonce un chiffre d'affaires trimestriel de 50.000 francs. Chaque trois mois, il calcule le 6,5% de 50.000 fr., soit 3250 francs. Pour que son salon tourne, il doit également acheter des fournitures pour... 7000 fr., somme de laquelle il déduira également le 6,5%, soit 455 francs.

Le montant destiné à la TVA équivaudra alors à

3250 fr. moins 445 fr., soit 2795 francs. Multiplier par quatre, (l'année comptant 4 trimestres), le coiffeur payera exactement 11.180 fr. par année de TVA.

Il peut aussi décider d'adopter la deuxième solution, c'est-à-dire, déduire le 5,2% (taux de dettes fiscales net) de son chiffre d'affaires.

Son seul travail consiste à déduire le 5,2% de son chiffre d'affaires annuel. Le montant de la somme qu'il devra s'acquitter sera alors

de 10.400 fr., donc légèrement inférieure.

Cette deuxième solution paraît plus avantageuse. Pourtant, elle n'emballa pas les maîtres-coiffeurs. Quelques transformations, l'achat d'un ou deux lavabos, et ils sont perdants. Mais si tous les coiffeurs qui ont pignon sur rue et qui ne déclarent pas 75.000 fr. de chiffre d'affaires étaient aussi assujettis à la TVA, la pilule, c'est certain, serait beaucoup moins difficile à avaler.

CHM

FM 95.7, la fréquence des branchés qui souhaitent le rester

Radio Suisse Romande - La Première vous offre ses programmes sur la fréquence FM 95.7, avec émissions spéciales pendant les élections neuchâteloises (programme RSR-1 RÉGION), du lundi au vendredi de 12 h à 12 h 30.

Le nouvel émetteur de TELECOM PTT installé près de Montmagny assure à cet effet la couverture renforcée de la Ville de Neuchâtel et de ses environs sur 95.7 Mhz.

Bonne nouvelle, l'émetteur diffusera également ESPACE 2 et COULEUR 3 dans quelques mois.

Une restriction momentanée nous contraint d'émettre dans les tunnels routiers de la A 5, les émissions spéciales «élections neuchâteloises» (RSR-1 RÉGION) par le canal FM 95.1, conformément à l'indication des panneaux routiers. Par la suite, le canal FM 95.1 devrait être remplacé par FM 95.7.

Bonne écoute aux auditeurs de RSR-1 RÉGION sur FM 95.7, en ville et dans la région.

TELECOM PTT

Le bon contact

L'AVIVO vous invite à accorder votre appui aux candidats qui font partie de l'AVIVO et à ceux qui soutiennent notre cause.

Et n'oubliez pas de voter

AVIVO, Neuchâtel
E. MOULIN
président

85351-110

MANIFESTATIONS

LE COTTON'S
CHEZ GINO & SALVATORE
Les Geneveys-sur-Coffrane
Restaurant ouvert dès 19 h

85370-156

Grande soirée
ANNÉES 60

Vendredi 18 avril

Tenue d'époque bienvenue

PRIX au costume

le plus ORIGINAL

Consommations à prix «rétro»

Tél. 857 13 55



Place réservée pour votre annonce
Rue St-Maurice 4 - 2001 Neuchâtel
Tél. 032 / 729 42 42 - Fax 032 / 729 42 43

PUBLICITAS

«ENCLENCHEZ LA PUISSANCE – ET FAITES FI DES CONVENTIONS!»

LE NOUVEAU FORD EXPLORER, AVEC 207 CH.



Découvrez la notion de puissance: les 207 ch du moteur V6 de 4.0l vous ouvrent tous les chemins. Epreuvez le sentiment de sécurité: les renforts de la carrosserie et les airbags côté conducteur et passager sont l'assurance de parvenir sûrement à destination. Laissez-vous subjuguer par la spaciosité: l'habitacle assure aux passagers et à leurs bagages un

exceptionnel espace de liberté. Et appréciez le raffinement à l'état pur: l'équipement de série comprend tout – de la climatisation jusqu'à la prise de courant. Pour en savoir davantage sur ce que le nouveau Ford Explorer offre pour Fr. 53550.–, adressez-vous à votre concessionnaire Ford. Vous obtiendrez son adresse en appelant le n° tél. 01/363 82 00.

http://www.ford.ch

Prix TVA incluse

Profitez d'Options, votre nouvelle liberté à l'achat d'une voiture.

Conditions de leasing pour l'Explorer, prix-catalogue Fr. 53550.– / Fr. 699.– / mois (36 mois / 10000 km par an/versement unique Fr. 5400.–)

763939-110



LA NOUVELLE DIRECTION DU
CABARET ABC
A NEUCHÂTEL
VOUS PRESENTE

ATTRACTIONS
SPECTACLES
APERO-SHOW
ORCHESTRE
DES FILLES SUPER-SUPERBES
Rue du Lac 27 • Neuchâtel • Lu.-sa. de 18h-4h
Réservations Tél. 032 725 22 22

AVIS DIVERS

Nettoyeur à vapeur

Nettoie en respectant l'environnement, sans produits chimiques, sans efforts, pour une surface cliniquement propre.

Nous vous proposons des modèles de différentes marques, à usage privé ou professionnel, à la portée de toutes les bourses.

- Garantie des prix le plus bas (remboursement si vous trouvez ailleurs dans les 5 jours le même appareil à un prix officiel plus bas).
- Location ou achat • Paiement contre facture • Offre permanente de modèles d'exposition et d'occasion • Réparation d'appareils de toutes marques.

Dans toutes les succursales **FUSI**

05-41 2799/4x4

LA POUTZE NETTOYAGES
en tous genres.

Prix raisonnable.

J. Rohrbach
Téléphone 032/855 14 07.
64139-110

TAPIS
Nettoyage à domicile
Orient - Berbères
Tapis tendus.
Lavage, détachage, extraction, aspiration + antiparasites.

FAVRE-KRIEG
Neuchâtel
Tél./Fax 032/731 84 38.
71395-110

COMMERCE

A vendre ou éventuellement à louer, station du Valais central

CABARET-DANCING BAR A CHAMPAGNE

Chiffre d'affaires important. Fonds propres nécessaires.

Pour traiter:
M. FOURNIER
077 2893 20
027 207 12 18

cogestim
MAUPAS 6 - LAUSANNE

36-391770/44

A vendre

cabaret-dancing

situé à proximité de la frontière, au Saut du Doubs, à 10 minutes du Locle (NE)

comprenant:

- dancing
- cabaret
- pub
- hôtel (16 chambres)
- terrasses;
- parcelle 3800 m²

Fonds propres nécessaires, pour traiter: Fr. 320 000.–.

D.P.S.
Fiduciaire et courtage immobilier
Tél. 027 327 30 60
Av. de la Gare 15-17
1950 Sion

36-39238/1

La nouvelle Vectra Caravan

Garage du Vignoble OPEL
2034 Peseux

15, Rue de Neuchâtel
Tél. 032 / 731 80 70

84301-596

SERRURERIE NOUVELLE
Constructions métalliques
E. Marolda SA
Brevet fédéral

PORTES ET VITRAGES
acier, aluminium, inox

ESCALIERS
VERANDAS

COUPE + PLAGIAGE
jusqu'à 3 mètres

CINTRAGE DE TUBE
PROFILE

Route de Neuchâtel 37 - 2034 PESEUX
Tél. 032 / 731 17 00 - Fax 032 / 731 16 24

72127-596

Cap'Optique

lunetterie

CAP 2000 • Place de la Fontaine 4 • PESEUX
Tél. 032 / 730 18 88

79988-596

OPTIQUE SANDOZ

Pierre Sandoz - Maître opticien
Tél. 032 / 731 12 61
Grand-Rue 41 - 2034 Peseux

FAITES TESTER VOTRE VUE!

BON POUR UN EXAMEN DE LA VUE GRATUIT

PESEUX

Cave du Château de Peseux SA
Peseux

CHÂTEAU DE PESEUX - Deux jours durant, ses caves vont vibrer aux rythmes du jazz et aux couleurs du temps de Steve Dey, en dégustant un bon Beaujolais. / par - E

Fondée en 1880 par Adrien Sandoz, la Cave du Château de Peseux est spécialisée dans le commerce de vins français. Sous le nom de «Beaujoljazz», elle organise, pour la sixième année consécutive, une exposition-dégustation, qui se déroulera le vendredi 25 avril de 16 h à 22 h 30 et samedi 26 avril de 11 h à 22 h 30. La dégustation se fera directement aux fûts et chacun pourra se servir à sa guise. Elle sera consacrée aux dix crus du Beaujolais 1996 Brouilly, Côtes-de-Brouilly, Morgon, Chiroubles, Fleurie, Moulin-à-Vent, Chenas, Juliéna, Saint-Amour et Régnié; des vins choisis directement à la propriété et enlevés par la maison neuchâteloise. A cette occasion, la Cave du Château présentera également les peintures de Steve Dey, un artiste connu de la région, consacrées aux couleurs du temps. Les deux soirées (dès 20 h) seront animées par sept musiciens de l'orchestre de jazz de Lyss, «The Bowler Hats». Entrée libre. / E

CHÂTEAU DE PESEUX - Deux jours durant, ses caves vont vibrer aux rythmes du jazz et aux couleurs du temps de Steve Dey, en dégustant un bon Beaujolais. / par - E

Fondée en 1880 par Adrien Sandoz, la Cave du Château de Peseux est spécialisée dans le commerce de vins français. Sous le nom de «Beaujoljazz», elle organise, pour la sixième année consécutive, une exposition-dégustation, qui se déroulera le vendredi 25 avril de 16 h à 22 h 30 et samedi 26 avril de 11 h à 22 h 30. La dégustation se fera directement aux fûts et chacun pourra se servir à sa guise. Elle sera consacrée aux dix crus du Beaujolais 1996 Brouilly, Côtes-de-Brouilly, Morgon, Chiroubles, Fleurie, Moulin-à-Vent, Chenas, Juliéna, Saint-Amour et Régnié; des vins choisis directement à la propriété et enlevés par la maison neuchâteloise. A cette occasion, la Cave du Château présentera également les peintures de Steve Dey, un artiste connu de la région, consacrées aux couleurs du temps. Les deux soirées (dès 20 h) seront animées par sept musiciens de l'orchestre de jazz de Lyss, «The Bowler Hats». Entrée libre. / E

BEAUJOL-JAZZ

EXPOSITION DÉGUSTATION

Horaires:
Vendredi 16 h - 22 h 30
Samedi 11 h - 22 h 30

DE PESEUX S.A.

Vendredi 25 et samedi 26 avril 1997

Antonio TASSOTTI
Entreprise de peinture

2034 PESEUX
Tél. 032 / 731 83 82
Fax 032 / 730 26 60 - Natel 077 / 37 33 00

72138-596

J.-PH. GENDRE
TAPISSIER • DÉCORATEUR

VENTE ET RÉPARATION

Rideaux
Parquets - Tapis
Grand choix de tissus
Literte

Grand-Rue 16 • 2034 Peseux
Tél. 032 / 731 54 67 • Fax 032 / 730 60 32

77400-596

PIAGET SPORT
Temple 4 - 2034 PESEUX
032 / 731 41 51

Un air de printemps, le goût du tennis, votre équipement vous attend!

TESTEZ GRATUITEMENT AVANT D'ACHETER VOTRE RAQUETTE

Venez découvrir les nouveautés 1997

CONFISERIE TEA-ROOM

Au Vieux Bourg
Le goût de la Tradition
Fam. Mazenauer

Spécialiste du chocolat
«Appellation contrôlée»

2034 Peseux - Tél. 032 / 730 21 30
Ouvert 7 jours sur 7

2054 Chézard - Tél. 032 / 853 61 53
Fermé le mardi

84068-596

Jura Bataille pour le goût du terroir

Dans le cadre du centenaire de l'Institut agricole de Courtemelon, une journée «produits du terroir» a été mise sur pied. Avec en vedette le cuisinier de l'année, Georges Wenger du Noirmont. Avant de procéder à une dégustation commentée de toute une vague de spécialités du cru, le maître-queux a porté un regard critique sur les rapports producteurs-consommateurs. Il n'a pas manqué de décocher quelques flèches acérées sur les pratiques ac-

tuelles avant de donner quelques pistes, quelques idées pour l'avenir...

«Il faut inaugurer un nouveau type de rapports producteurs-consommateurs, il faut réinstaurer le dialogue», a-t-il lancé d'emblée. Trop longtemps, le monde paysan a vécu sur ses lauriers. Il a produit pour des gens qu'il ne connaissait pas avec la prise en charge de l'Etat. «C'est comme si je cuisinais au Noirmont pour des gens qui mangent à Zurich», devait-il lâcher...

Il a poursuivi à l'encontre des paysannes: «Ce que l'on trouve en grandes surfaces, ne le faites pas». A ce titre, le cuisinier du Noirmont se désolait devant la pauvreté des marchés en Suisse. L'Helvétie n'a pas la culture du bon produit. Trop souvent, le prix prime sur la qualité. Pour lui, les maraichers dictent la loi à 60%. Il y a donc de nombreux créneaux à occuper. «Je n'ai jamais trouvé d'ail sauvage (ou du beurre à l'ail) sur nos marchés alors qu'on peut en couper à la faux... Et ajouter une recette

sur la table si les curieux ne savent pas ce que c'est...».

La différence, la qualité

Georges Wenger prône donc la différence, la fraîcheur et la qualité. Mais la qualité se paie. Il en est conscient. «Tant qu'on vous vendra du filet de bœuf à 30 francs le kilo, on doit s'attendre à des saloperies...» dit-il en pensant à la vache folle. Il n'y a pas de miracle.

Le cuisinier du Noirmont met le doigt sur la mode croissante du conditionnement, ces herbes aromatiques qui nous

viennent d'Israël, ces légumes frais qui débarquent du Portugal, l'asperge qui débarque en force d'Espagne, le lait qui revient de Bâle en sentant le caramel... Il y aurait de nombreuses niches à exploiter comme le pâté des Princes-Evêques ou les striffates, spécialités jurassiennes mais introuvables...

Croire en soi

«Le consommateur reconnaît la qualité et c'est lui qui fera la publicité. Il faut croire en son produit qui doit correspondre à une typicité et à un prix en proportion. Il faut aller au-devant du consommateur qui veut du plaisir», dit-il. Qu'est-ce que

vous ne trouvez pas dans la région? lui lance une participante. «Il y a mille choses qui me manquent: le lapereau, la volaille calibrée, des petits fruits, des légumes (carottes rondes par exemple), du topinambour, des petits pois différents...»

Georges Wenger rappelle que les premiers clients sont ceux de la région. Il faut donc aller au-devant d'eux en priorité. A l'image de Coffe et en chevalier du bon goût, il aura cette sentence finale à l'endroit des produits conditionnés: «Les progrès dans l'alimentation, c'est le recul de la qualité».

Michel Gogniat

Le label jurassien à la porte

Les AOC jurassiennes (Appellations d'origine contrôlée) sont à la porte. C'est Bernard Beuret, patron de l'Economie rurale qui l'a dit hier. Le 12 juin prochain, le logo et le règlement portant sur les «spécialités de la République et canton du Jura» seront dévoilés. La damassine, la Tête de Moine ou encore la viande de cheval pourraient coiffer ce label de qualité. Mais pas la saucisse d'Ajoie...

«Si le Jura est riche en produits du terroir, ces derniers sont peu ou pas connus», a indiqué Mathilde Jolidon en ouverture de discussion. Bernard Beuret de son côté a fait l'historique du projet.

Saucisses d'Ajoie out

Il a indiqué que l'idée est d'obtenir une protection européenne pour un maximum

de produits jurassiens, regroupés sur une même palette (ou une même marque) afin de bénéficier d'un marketing commun. Le règlement et le logo des «spécialités jurassiennes» seront présentés dans deux mois. Pour décrocher l'AOC, le produit doit provenir d'une région bien définie et reposer sur une tradition. Le règlement en finition avance cinq critères. Il faut d'abord que les matières premières proviennent du territoire cantonal. Voilà qui élimine d'entrée la saucisse d'Ajoie qui, pour sa préparation, va chercher du porc à l'extérieur du Jura. A moins que l'on relance l'élevage porcin au pays. Le second critère veut que les produits soient issus d'exploitations en PI (Production intégrée) ou bio,

ceci en respect de l'environnement.

L'élaboration du produit doit se faire ensuite dans le Jura, exceptionnellement dans la chaîne du Jura (la Tête de Moine s'étend sur le Sud). Les animaux portant le label jurassien (on songe au cheval ou au bœuf du terroir) doivent être nés ou élevés dans le Jura. Enfin, l'entreprise de commercialisation doit avoir son siège dans le canton.

Sous label

Un contrôle strict sera exercé sur la véracité et la qualité de ces produits. A côté de l'AOC, on pourra trouver les IGP, produits réalisés ou transformés dans l'aire géographique déterminée. La saucisse d'Ajoie pourrait entrer dans cette catégorie.

Enfin, pour respecter les susceptibilités, la qualité des produits et des terroirs, le label jurassien pourrait comporter un sous-label indiquant le nom et le lieu du producteur.

Cuisinier de l'année, Georges Wenger regarde sans émotion l'émergence des AOC dans le Jura. Il y voit la main de l'Etat alors que la réalité va plus vite. Il salue toutefois cet effort mais pour lui, ce n'est pas l'AOC qui fait le goût, c'est la qualité. Il en veut pour preuve la Tête de Moine qui, dans sa forme moderne, n'est plus que l'ombre d'elle-même. Il attend donc les règlements de sélection des produits pour se déterminer sur cette opération label.

MGO

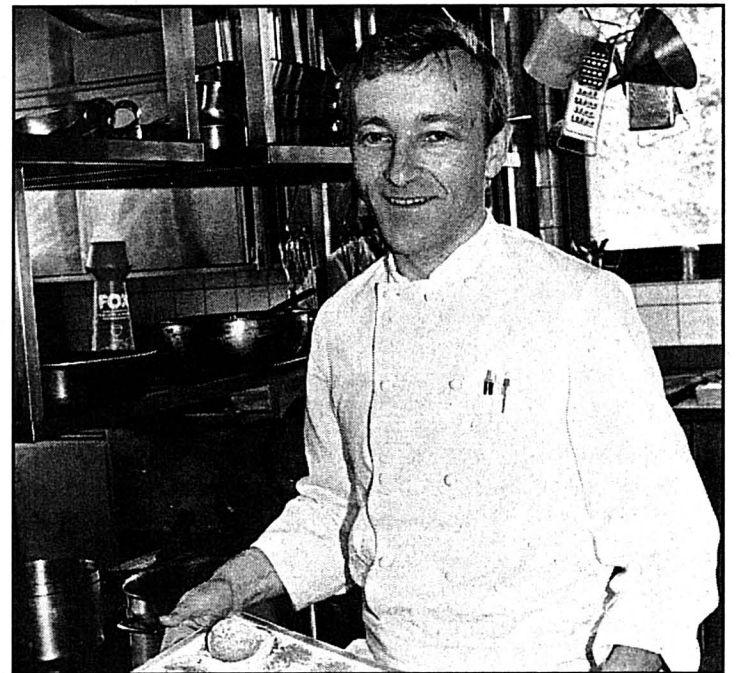

Georges Wenger, du Noirmont, cuisinier de l'année, n'a pas ménagé ses remarques face au monde paysan. photo Bist

Comptes de La Neuveville La vigilance est de mise

Le déficit des finances communales est moins important que prévu. Les comptes acceptés récemment par l'exécutif montrent que La Neuveville bénéficie d'une santé financière assez bonne. Mais tant que le report des charges cantonales pèsera sur les communes, l'euphorie ne sera pas au rendez-vous.

Le Conseil municipal vient d'accepter les comptes 1996. Ils présentent un déficit de 77.204 fr., alors que le budget de fonctionnement prévoyait un excédent de charges de 253.180 fr. Cette amélioration de 175.976 fr. est due au respect des enveloppes financières des départements. Après comptabilisation du déficit de fonctionnement, la fortune communale nette est de 3,925 millions. De manière générale, la situation financière de la commune est jugée saine. Mais l'euphorie n'est

pourtant pas de mise. Le report des charges du canton sur les communes incite l'exécutif à demeurer vigilant. L'objectif communal prioritaire, soit le maintien de la quotité d'impôt à 2,4, est toujours aussi clair.

Crise économique, chômage et augmentation des cas sociaux aidant, l'impôt sur le revenu des personnes physiques est inférieur aux prévisions budgétaires. L'impôt sur les gains de fortune, qui s'élève à 400.000 fr., outre-passe par contre largement les 120.000 fr. prévus. Cette plus-value est principalement due à trois transactions immobilières importantes.

La dette communale est actuellement d'environ 8 millions de francs. Si une moyenne était effectuée, chaque Neuvevillois aurait 2400 fr. de dette, moyenne inférieure à celle de communes d'importance comparable. L'importance de ce paramètre est relative dans une commune qui, comme La Neuve-

ville, possède des infrastructures en bon état.

Considéré comme très satisfaisant par l'administrateur des finances, Jean-Claude Bourquin, le taux moyen des intérêts passifs est de 4,1%. Ainsi, comparée aux revenus, la quotité des intérêts se monte à 2,97%. L'autofinancement communal est lui de 1,043 million.

Au chapitre des investissements, 1,39 million a servi notamment aux travaux de la rue du Tempé, à l'achèvement du chemin des Plantés, à la pose de canalisations au chemin des Aubépines, aux travaux de Saint-Joux et à l'achat d'une balayeuse. Mais la commune ne fait pas que déboursier; elle obtient également parfois des recettes d'un montant total de 1,025 million, composées essentiellement de subventions fédérales et cantonales relatives à la construction du Centre des Epancheurs.

FTZ

Tramelan Descente de police chez les réfugiés

La police bernoise a contrôlé hier les 35 pensionnaires du centre d'accueil pour réfugiés de Tramelan, dans le Jura bernois. Deux d'entre eux, soupçonnés de trafic de drogue, ont été placés en garde à vue. Divers objets de l'argent ont été saisis.

Une trentaine d'agents de la police cantonale et des ser-

vices spéciaux de la police judiciaire sont intervenus avec des chiens, ont indiqué la police et le juge d'instruction. L'opération, qui a duré quatre heures, devait faire la lumière sur d'éventuelles infractions commises par des occupants du centre d'accueil de Tramelan. Outre le trafic de drogue, les soupçons por-

taient notamment sur des vols et des cas de séjour illégal.

Lors des perquisitions, du matériel tel que chaussures, vêtements, un jeu de plaques de contrôle, des autoradios ont été mis en sûreté, de même que plusieurs centaines de francs. Les investigations se poursuivent. /ats

Voyage Le gouvernement bernois s'offre un périple franco-allemand

Jusqu'à demain, le Conseil exécutif bernois est en voyage en Allemagne et en France. Hier, il a visité les succursales des deux grandes entreprises bernoises implantées dans le sud de l'Allemagne. Il a ensuite rencontré Walter Döring, ministre de l'économie au sein du gouvernement du Bade-Wurtemberg. Ajour-

d'hui, les conseillers d'Etat vont à Strasbourg où les attend Henrich Gattiker, représentant permanent de la Suisse auprès de l'Europe. Prévu aussi, un passage à la Chambre de commerce du Bas-Rhin pour s'informer de la situation de l'agriculture dans un pays membre de l'Union européenne. La visite d'une exploitation en Al-

sace sera la dernière étape, demain, avant le retour au pays. /réd-oid

Jura bernois

Dominique Egger
Tél. (032) 944 18 00
Fax: (032) 944 17 07
Nicolas Chiesa
Tél. & fax: (032) 941 22 22

Publicité

Exploration

Equateur et Galápagos: une nature intacte

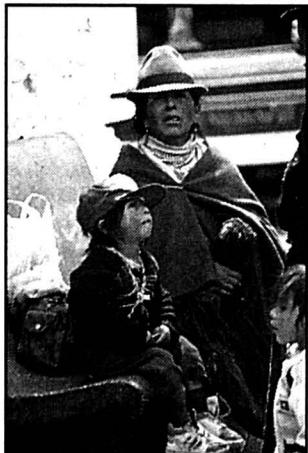

L'Equateur, une des plus fascinantes destinations d'Amérique Latine, est très facilement accessible depuis Genève grâce à Caïtour, le seul voyageur de Suisse Romande qui soit spécialisé dans cette destination, puisqu'il propose toutes les offres possibles pour cette destination.

Une des plus intéressantes, effectuées en minigroupe de six à dix personnes, dure 24 jours et ne coûte que Fr. 6300.-, avec vols de ligne, transferts, transports en minibus, bateaux, trains, vols internes, onze jours en pension complète, les autres jours comprenant un petit déjeuner-buffet dans de bons hôtels.

Au programme figure, une croisière de huit jours aux îles Galápagos, où vous vous rendrez en avion pour admirer une nature intacte, trois nuits en Amazonie avec la descente du fleuve Napo, des marches en forêt pour découvrir cette végétation en folie où la nature s'est tout permis; exploration du chemin des volcans dans les Andes avec

visite des marchés, de sites incas, voyage en train Trans-Andin.

Offre d'été: 17 jours en Equateur et Amazonie, nous vous proposons un forfait famille pour deux adultes et deux enfants pour le prix de Fr. 11500.- tout compris, supplément pour un adolescent Fr. 1500.-.

Caïtour organise également des voyages à la carte et pour des groupes, clubs, associations, en tenant compte des intérêts et objectifs particuliers, à des prix mini-budget, standard ou haut de gamme.

Départ des prochains circuits 24 jours: les 6 mars, 15 mai, 10 juillet, 5 septembre, 10 octobre et 14 novembre 1997.

Renseignements et réservations
chez Caïtour, 1272 Genolier, tél. et fax 022/366 45 45.

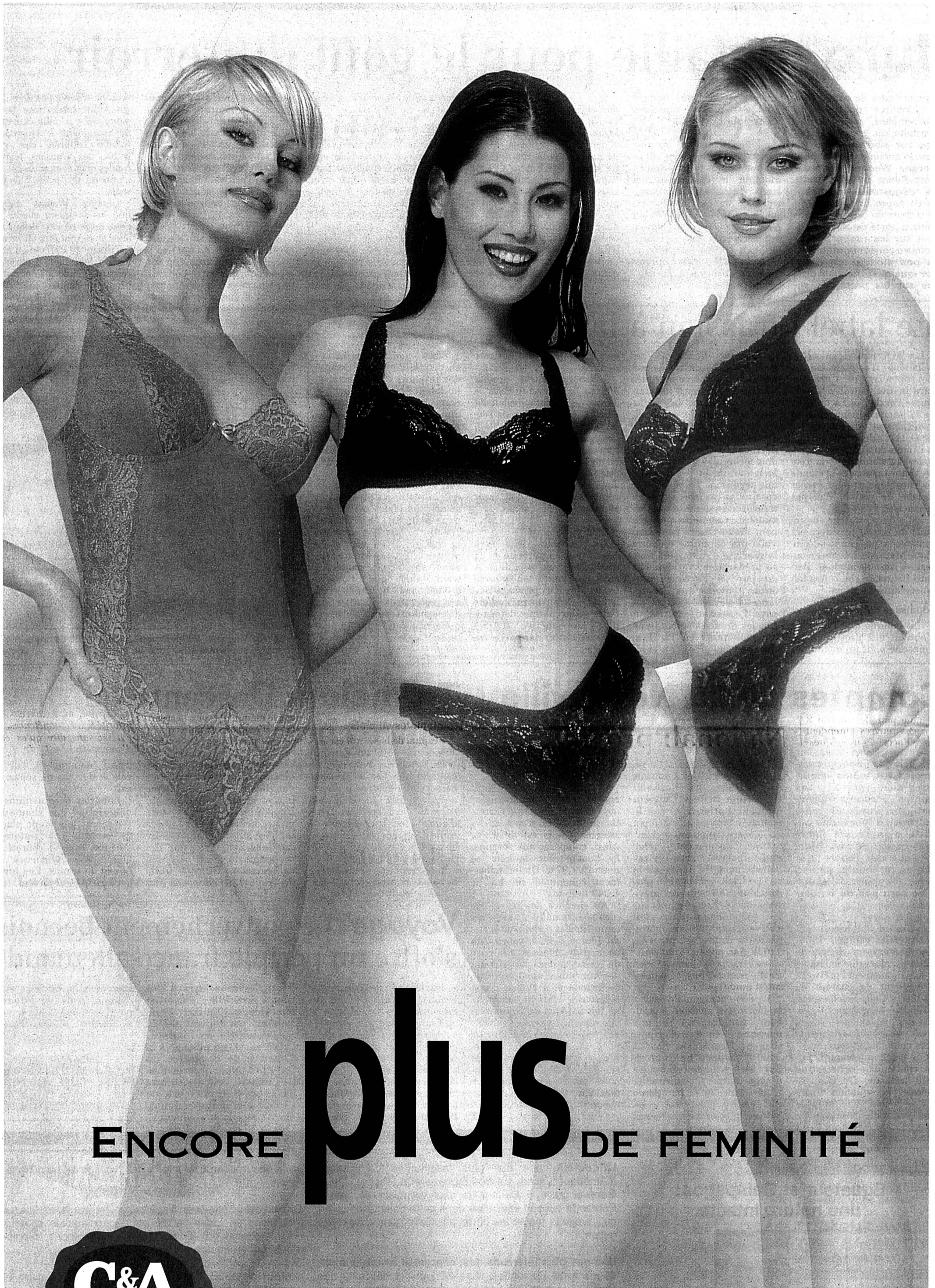

ENCORE **plus** DE FEMINITÉ



C&A, ça vous va!

BODY-STRING AVEC DENTELLES
COTON/POLYAMIDE/ÉLASTHANNE
20.-

SET: SOUTIEN-GORGE
À ARMATURES ET AVEC
DENTELLES ET STRING
COTON/POLYAMIDE/ÉLASTHANNE
15.-

SET: SOUTIEN-GORGE
À ARMATURES
COTON/POLYAMIDE/ÉLASTHANNE
15.-

Confédération Privatisation des entreprises d'armement

Le Conseil fédéral propose au Parlement de privatiser partiellement les entreprises d'armement de la Confédération. De quoi leur redonner la souplesse nécessaire à une adaptation au marché, d'autant que les commandes vont encore baisser et que la concurrence privée s'accroît. La nouvelle loi expose l'industrie d'armement aux risques, tout en lui donnant les moyens de se battre.

De Berne:
François Nussbaum

Les quatre entreprises d'armement de la Confédération (munitions et armes à Thoune, avions à Emmen, électronique à Berne) sont victimes de la réduction des effectifs de l'armée et des compressions budgétaires. Le volume des commandes a déjà considérablement baissé et le mouvement devrait se poursuivre.

Aucune souplesse

Pourtant, dit le Conseil fédéral, la défense nationale a besoin d'une capacité industrielle

indigène: «Nous devons être à même de procéder, dans le pays, aux mesures nécessaires de maintenance, d'entretien et d'amélioration de l'efficacité au combat». Mais les commandes d'armement ne suffisent pas à garantir le maintien de la capacité technologique nécessaire.

Il faut donc adopter une nouvelle stratégie qui assure, en plus, une position de marché importante en Suisse, le développement du partenariat avec des entreprises privées, l'engagement ciblé dans le domaine civil. Or, cette stratégie exige une souplesse que les entreprises d'armement ne présentent pas actuellement.

Confédération majoritaire

Leur statut d'institutions dépendantes de droit public, propriétés de la Confédération, les rend lourdes lorsqu'il s'agit de réagir rapidement sur le marché. Elles ne peuvent accepter que peu de commandes privées, alors que toute forme de partenariat entraîne des procédures administratives importantes et longues.

Pour toutes ces raisons, le Conseil fédéral propose aujourd'hui de transformer ces entreprises en sociétés anonymes d'économie mixte bénéficiant d'un statut de droit privé, et de les regrouper dans un holding. Pour la sauvegarde des intérêts de la défense nationale, la Confédération restera majoritaire (propriétaire).

Dans cette formule, la Confédération pourrait même deve-



Adolf Ogi (à droite) en compagnie du chef de l'armement, Toni Wicki. photo Keystone

nir actionnaire minoritaire du holding, si elle estimait pouvoir se retirer (ou vendre des parts) d'un secteur qui ne serait pas essentiel à la défense nationale. Un vote du Parlement serait toutefois indispensable. «Tout est ouvert», a commenté hier Adolf Ogi, chef du Département militaire fédéral (DMF).

La première SA pourrait voir le jour au plus tôt à la mi-1998 ou au 1er janvier 1999, a pré-

visé Toni Wicki, chef de l'armement.

Les quatre entreprises pourront conclure des alliances avec des partenaires suisses et étrangers, ouvrir leur capital à des participations privées et exécuter des commandes qui ne viennent pas de la Confédération. La justification restera toutefois le maintien du savoir-faire et de la technologie dont la défense du pays a besoin.

Maintenir les emplois

Le capital de base, qui est actuellement de 600 millions de francs, devra être réduit pour équilibrer le report des pertes subies en 1994-95. Il passera

ainsi à 400 ou 450 millions. Quant au personnel concerné, son effectif s'élevait, fin 1996, à 4660 personnes, compte tenu du regroupement récent avec l'Intendance du matériel de guerre et l'Office fédéral des aérodromes militaires.

Il n'est pas possible de prévoir si des licenciements devront intervenir. Mais toute cette réorientation vise une stabilisation des commandes, donc le maintien - voire la création - d'emplois. A noter que, une fois privatisées, les entreprises d'armement ne seront plus soumises à la procédure de blocage du personnel.

FNU

National: programme d'armement adopté

La Commission de la politique de sécurité du Conseil national a approuvé par 17 voix contre quatre le programme d'armement 1997. Celui-ci prévoit des crédits d'engagement de 1,535 milliard de francs, consacrés essentiellement à la modernisation du matériel de l'armée.

Par 17 voix contre 5, la commission a rejeté une proposition de renvoi au Conseil fédéral, qui voulait éviter des contradictions avec les conclusions de la Commission d'étude pour les questions stratégiques. La majorité de la commission a estimé que les acquisitions de matériel d'armement ne doivent pas être suspendues à cause de l'institution d'une commission. De plus, la réalisation par étapes du programme permettra facilement de tenir compte des éventuels changements de stratégie.

Par ailleurs, la commission du National a rejeté par 23 voix sans opposition une initiative parlementaire de Rudolf Keller (DS/BL), qui demande que la participation au Partenariat pour la paix de l'Otan (PPP) soit soumise au référendum facultatif./ats

Bière: place d'armes à l'heure de l'OSCE

Près de 30 représentants de 20 Etats membres de l'Organisation pour la sécurité et la coopération en Europe (OSCE) ont visité hier les installations militaires de la place d'armes de Bière (VD). Ils ont en outre assisté à une démonstration du nouveau char de grenadiers à roues 93 de l'infanterie mécanisée.

Il s'agit de la première pré-

sentation d'un nouveau système d'armes ainsi que de la première visite d'une installation militaire en Suisse dans le cadre de l'OSCE, selon un communiqué du Département militaire fédéral. En 1988 et 1989, les Etats participant à l'OSCE avaient été invités à observer des exercices de troupes, et en 1993 à visiter la base aérienne de Payerne./ats

8 juin: œuvres d'entraide sans mot d'ordre

Caritas, Missio et Action de Carême estiment que les livraisons d'armes doivent être limitées aux pays démocratiques. Sans donner de consigne pour le vote du 8 juin, ces œuvres entendent mettre l'accent sur les questions d'éthique et de développement qui doivent être débattues.

Les trois œuvres d'entraide ont publié mardi une brochure «Investir dans le développement humain» afin de faire entendre la voix des peuples du Sud directement concernés. Seules les exportations d'armes strictement nécessaires doivent être autorisées et ce uniquement vers des Etats démocratiques.

La révision de la loi sur le matériel de guerre s'est révélée décevante, estiment les œuvres. Le projet a subi de tels amendements devant le Parlement qu'il ne peut plus être considéré comme un contre-projet à l'initiative./ats

Iran Berne ne coupe pas les ponts

Le Conseil fédéral a décidé hier de maintenir les relations avec l'Iran malgré la mise en cause de ce pays pour des actes terroristes par un tribunal allemand. Néanmoins, la Suisse va renforcer encore davantage son attitude déjà très critique à l'encontre de l'Iran.

Le gouvernement décidera ultérieurement si l'ambassadeur suisse à Téhéran, Rudolf Weiersmüller, restera en Suisse pour de nouvelles consultations après son retour de Washington le 28 avril prochain. Actuellement, l'ambassadeur mène des consultations dans le cadre des mandats de protection des intérêts américains assumés par la Suisse. Les Etats-Unis n'ayant pas d'ambassade à Téhéran, c'est la Suisse qui assure la représentation des intérêts de Washington en Iran.

entre-temps deux mesures ponctuelles. Il recommande à l'Office suisse d'expansion commerciale d'annuler le séminaire sur les investissements en Iran prévu le 5 mai prochain en Suisse. L'Office fédéral des affaires économiques extérieures aurait dû également y participer. Il es-

time enfin que les conditions pour un dialogue constructif avec l'Iran sur les droits de l'homme ne sont pas réunies. Il a donc mis fin à l'examen interne en cours sur l'institutionnalisation d'un tel dialogue.

Les plus hautes autorités de l'Etat iranien ont été mises

en cause jeudi dernier par un tribunal allemand dans l'assassinat de quatre opposants kurdes iraniens à Berlin, en 1992. La cour a condamné un Iranien, organisateur de l'attentat, et un Libanais, qui avait été le tueur, à la prison à perpétuité. Pour la première fois dans le monde, l'Etat iranien a été directement mis en cause dans l'assassinat d'opposants lors de ce procès.

Le Vorort craint des répercussions

En réaction à la décision du Conseil fédéral, un responsable de l'Union suisse du commerce et de l'industrie (Vorort) a estimé que la nouvelle position de Berne envers l'Iran pourrait avoir des répercussions sur les échanges économiques bilatéraux. L'Iran n'est pas un marché négligeable pour les entreprises suisses d'exportation, notamment pour les secteurs de la chimie, des machines et de l'électronique./ats



Depuis le verdict allemand, la grogne antioccidentale se déchaîne à Téhéran. photo Keystone

Le projet de privatisation partielle des entreprises fédérales d'armement illustre la volonté d'adaptation du chef du DMF. Cette option est en fait dictée par les circonstances.

Commentaire Le DMF parie sur l'avenir

Comme dans la plupart des pays européens, la part du budget affectée en Suisse aux dépenses d'armement est à la baisse et cette évolution devrait se poursuivre dans les années à venir. Pour préserver l'outil de travail, souvent performant, et les emplois qui lui sont liés, Adolf Ogi juge à bon droit qu'il convient de doter les entreprises fédérales d'armement de structures suffisamment souples pour qu'elles puissent affronter la concurrence dans des conditions optimales. Grâce à leur autonomie de décision, ces entreprises seront en mesure de diversifier leur production et de s'ouvrir des marchés civils.

Cette adaptation est d'autant plus impérieuse que le marché de l'armement n'échappe pas à une certaine globalisation. Avec des moyens financiers réduits, le DMF ne pourra assurer correctement sa mission, autrement dit garantir la fiabilité de l'instrument de défense, qu'en étant exigeant sur le rapport qualité-prix.

Pour répondre à cette nécessité, les entreprises suisses de la branche devront dégager des profits sur un marché élargi. Etant entendu qu'il n'est pas question pour ces entreprises de renier leur vocation première, l'industrie de défense, où s'exercent en priorité leurs compétences.

Il va sans dire qu'en cas d'acceptation le 8 juin, l'initiative populaire «pour l'interdiction du matériel de guerre» ruinerait les efforts entrepris pour maintenir la compétitivité d'une telle industrie. En imposant des conditions draconiennes, sans équivalent dans le monde, cette initiative porterait un coup sévère non seulement aux entreprises d'armement, mais aussi à tout un secteur industriel travaillant en synergie avec elles. Enfin, la Suisse se fermerait les portes d'une fructueuse coopération internationale.

On ne peut militer pour l'ouverture de la Suisse et en même temps la vouer à un repli candide.

Guy C. Menuisier

PUBLICITÉ

FESTIVAL DU LIT-SIEGE SWISSFLEX

DU 3.04 AU 30.04 UNE OFFRE EXCEPTIONNELLE!

Un peu d'exercice au lit ne peut pas faire de mal: Venez découvrir le premier lit-siège sans cadre SF 535, et son matelas en pur latex SF 720, le tout pour 2160 F au lieu de 2550 F. Que diriez-vous d'une petite séance d'essayage?

SWISSFLEX

La maison du dormir

Un choix, une qualité, un service

Neuchâtel, Seyon 23, tél.724 66 76

La Mecque Retour à l'ordre

Les autorités saoudiennes ont commencé hier à effacer les traces du gigantesque incendie qui a fait près de 250 morts et quelque 2000 blessés. Le pèlerinage se poursuivait dans le calme.

Les autorités saoudiennes n'ont pas précisé la nationalité de toutes les victimes. Selon un porte-parole du Ministère indien des Affaires étrangères, 150 Indiens figurent parmi les morts. La presse à Islamabad a fait état de son côté d'une soixantaine de morts dans le contingent pakistanais.

Les autorités n'ont pas indiqué l'origine de l'incendie, mais elles ont écarté l'éventualité d'un acte criminel. Selon certains témoignages, le sinistre aurait été provoqué par l'explosion d'une bonbonne de gaz.

Passé sous silence dans la presse

Le sinistre a été passé sous silence dans la presse officielle qui a consacré hier ses éditoriaux aux «efforts consentis par le gouvernement pour assurer la sécurité et la tranquillité des pèlerins». Un responsable saoudien a indiqué que les autorités avaient fait dresser de nouvelles tentes à Mina. Les fidèles pourront ainsi y passer la nuit à leur retour aujourd'hui de la vallée de Mouzalifa, après leur stationnement sur le mont Arafat, le moment fort du pèlerinage./afp-reuter

Genève L'ex-premier ministre zairois se défend

Léon Kengo Wa Dondo se trouvait hier à Genève pour des examens médicaux. L'ancien premier ministre zairois a déclaré à l'AFP qu'il rentrerait au Zaïre. Il a récusé les accusations portées contre lui. Kinshasa a lancé un mandat d'arrêt international, l'accusant d'avoir vidé les caisses de l'Etat.

L'ancien premier ministre zairois est entré récemment en Suisse. M. Kengo Wa Dondo est effectivement en possession d'un visa pour la Suisse. Il y est arrivé «probablement au cours des derniers jours», a indiqué Yasmine Chatila, porte-parole au Département fédéral des Affaires étrangères (DFAE). Un responsable à l'aéroport de Cointrin a affirmé que l'arrivée de l'ex-premier ministre avait été enregistrée à Genève.

Raisons médicales

M. Kengo Wa Dondo a déclaré qu'il se trouvait en Suisse pour raisons médicales. Au moment où l'AFP l'a contacté, il se rendait chez un médecin genevois qui, a-t-il dit, le traite depuis quinze ans. Interrogé sur les accusations selon lesquelles il aurait fui en emportant des fonds publics, il a répondu: «Je les récusé absolument.» Il a précisé qu'avant de rentrer au Zaïre à l'issue de ses examens médicaux, il passerait par la Belgique.

Les autorités suisses avaient indiqué auparavant qu'elles ignoraient si M.

Kengo se trouvait toujours sur sol helvétique. Il n'y a en effet pas de contrôle à la sortie du territoire. Aucune demande d'asile n'a été déposée à son nom à l'Office fédéral des réfugiés (ODR), a précisé Nathalie Huguet, porte-parole au Département fédéral de justice et police (DFJP). La Suisse n'a en outre pas été informée du mandat d'arrêt international lancé contre lui.

Le Ministère belge des Affaires étrangères a de son côté confirmé que l'ancien premier ministre avait obtenu le droit de séjourner en Belgique. Mardi, le porte-parole du gouvernement zairois Kin Kiey Mulumba avait affirmé que M. Kengo, destitué par le Parlement il y a trois semaines, avait fui le pays.

Pont aérien entamé

La télévision d'Etat zairoise a indiqué que des poursuites judiciaires étaient lancées contre des membres de l'équipe économique de Kengo Wa Dondo. Selon Kin Kiey Mulumba, l'ex-premier ministre n'a pas fourni à son successeur un bilan détaillé des finances du gouvernement.

Le Comité international de la Croix-Rouge (CICR) a entamé mardi un pont aérien afin de ramener dans la région de Goma et Bukavu quelque 15.000 déplacés zairois à Kisangani, a annoncé l'organisation hier. Un premier vol d'un Hercules C-130 a eu lieu mardi vers Bukavu avec 105 personnes.

De son côté, le chef des re-

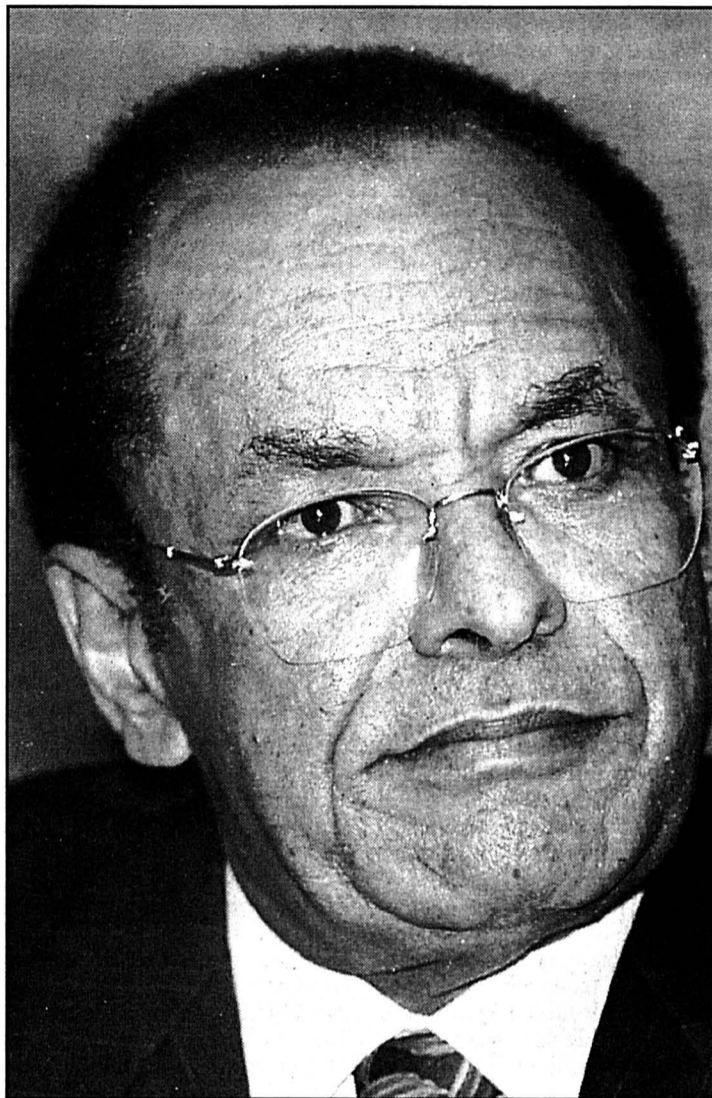

Kengo Wa Dondo est accusé d'avoir vidé les caisses de l'Etat. photo Keystone

belles zairois Laurent-Désiré Kabila est arrivé hier en Afrique du Sud pour discuter de la situation au Zaïre avec

le président sud-africain Nelson Mandela et l'émissaire onusien Mohammed Sahnoun./afp-reuter-ap

Espace judiciaire Echo positif à Bruxelles

Alors que les frontières européennes sont tombées pour les criminels, il faut les abolir pour les juges. L'idée d'un espace judiciaire européen lancée par sept magistrats dans l'appel de Genève a bien passé à Bruxelles. Le Genevois Bernard Bertossa avait un sentiment positif hier, après une audition au Parlement européen.

Le message des sept juges anticorruption fait son chemin dans les institutions de l'Union européenne (UE). Invités par deux commissions du Parlement européen (contrôle budgétaire et libertés publiques), les magistrats ont plaidé pour une entraide judiciaire beaucoup plus efficace. Cette entraide doit dépasser les limites de l'UE, a souligné le procureur général de Genève Bernard Bertossa, qui présentait le point de vue d'un magistrat «non communautaire».

L'appel lancé le 1er octobre dernier à Genève a recueilli un écho positif auprès des représentants du Parlement européen, de la Commission et du Conseil présents à Bruxelles. Mais il faudra du temps pour dépasser les nationalismes en matière judiciaire, a admis l'eurodéputée allemande Diemut Theato (démocrate-chrétienne), présidente de la Commission du contrôle budgétaire.

La Suisse en cause

La Suisse a été sévèrement mise en cause, en particulier par le Français Renaud Van Ruymbeke, conseiller auprès de la cour d'appel de Rennes. «Que les paradis fiscaux se méfient des lendemains qui déchantent: la Suisse en fait l'amère expérience», a-t-il lancé. Après avoir abrité l'or des nazis et conservé celui de leurs victimes, la Suisse craint aujourd'hui le boycott, a résumé le magistrat français.

Son homologue genevois Bernard Bertossa a admis que l'entraide judiciaire accordée par la Suisse reste exagérément lente et restrictive. Cela malgré la révision de la loi sur l'entraide judiciaire, en vigueur depuis février dernier. La bonne volonté des juges est entravée par la législation interne, a-t-il expliqué.

M. Bertossa s'est étonné que l'UE n'exerce pas plus de pression sur la Suisse dans ce domaine. Bruxelles se montre plus pressée d'assurer la libre circulation des camions de 40 tonnes que celle des moyens de preuve./ats

Portugal Incendie criminel meurtrier

Un règlement de comptes entre propriétaires de boîtes de nuit pourrait être à l'origine de l'incendie criminel d'une discothèque portugaise. Douze personnes ont été tuées et quatorze blessées dans la nuit de mardi à mercredi après que des hommes cagoulés eurent arrosé d'essence un établissement d'Amarante, une petite ville située à une cinquantaine de kilomètres de Porto. La police judiciaire a interrogé un des blessés admis à l'hôpital Sao Joao de Porto. Il est soupçonné d'être un des trois hommes cagoulés et armés qui ont mis le feu à la discothèque où se trouvait une quarantaine de personnes. Les douze morts sont huit femmes, employées comme serveuses et entraînuses, et

quatre clients, dont un Français, représentant de commerce, qui visitait souvent la région./afp

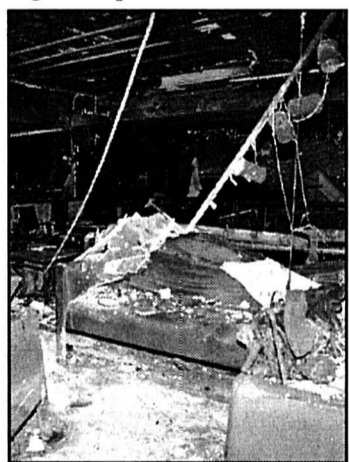

La discothèque a été complètement détruite. photo k

Affaire Whitewater Sombres nuages sur la Maison-Blanche

A la Maison-Blanche, on affirme toujours que les scandales n'entameront pas la seconde présidence Clinton. Mais alors que les enquêtes sur l'affaire Whitewater et sur le financement de la campagne démocrate passent à la vitesse supérieure, cette confiance cède peu à peu la place à l'inquiétude.

Dans l'affaire Whitewater, James McDougal, l'ancien ami et associé du couple présidentiel à l'époque où Bill Clinton gouvernait l'Arkansas et s'essayait aux investissements immobiliers, a été condamné lundi à trois ans de prison. Une sentence minimaliste en échange de sa collaboration. Il

a reconnu avoir menti: «J'en ai marre de mentir pour l'autre.» Et le Monsieur propre de Whitewater, le procureur Kenneth Starr, l'a remercié pour avoir «sincèrement et considérablement aidé» les enquêteurs.

Côté financement douteux du Parti démocrate - avec en pivot central le chapitre de «l'Asiangate» et le rôle de John Huang - l'offensive vient de la Chambre des représentants: son président, le chef de file de l'aile droite Newt Gingrich, menace de traîner devant le Congrès l'Attorney General (ministre de la Justice) nommée par Clinton, Janet Reno: il la compare à son homologue de l'époque du Watergate pour avoir refusé lundi

l'ouverture d'une enquête indépendante sur le financement de la campagne pour la réélection de Bill Clinton.

Décisions bloquées

Et ce lent goutte-à-goutte des scandales est comme une torture chinoise pour les membres de l'administration Clinton: trois hauts responsables de la Maison-Blanche envisagent en privé de partir avant la fin de l'année. La querelle commence à bloquer des décisions, des nominations, des options de politique étrangère, car l'administration Clinton craint tout geste qui pourrait être compris comme une faveur en direction des donateurs démocrates./ap

BRÈVES

Allemagne Visite de Boris Eltsine

Le président russe Boris Eltsine est arrivé hier après-midi à Stuttgart. Au cours de sa visite de trois jours, il doit rencontrer aujourd'hui le chancelier Helmut Kohl à Baden-Baden. L'élargissement de l'Otan sera un des points centraux des entretiens entre les deux responsables. A Moscou, Boris Eltsine avait annoncé qu'il restituerait, lors de sa rencontre avec le chancelier Kohl, un «petit quelque chose» du butin de guerre saisi par l'Armée rouge en Allemagne. Cela dans un geste d'apaisement à l'égard de Bonn qui réclame la restitution de ce trésor artistique. Ce soir, Boris Eltsine recevra le Prix des médias allemands./afp

Albanie L'OSCE en mission

Le chef de la mission de l'OSCE en Albanie, Franz Vranitzky, a entamé hier une visite de deux jours dans ce pays. A son arrivée à Tirana, il a estimé que l'opération «Alba» se déroulait comme prévu. M. Vranitzky a ajouté qu'il n'était pas prévu dans l'immédiat de désarmer des Albanais. Par ailleurs, un navire avec 400 tonnes de vivres du Programme alimentaire mondial (PAM) a déchargé sa cargaison dans le port de Durrës. Le navire transportait 360 tonnes de farine et 36 tonnes de haricots. Il s'agit de la plus importante livraison de produits alimentaires depuis le lancement de l'opération multinationale./reuter-afp

Lausanne Procès à rebondissement

Nouveau rebondissement devant le Tribunal de division 1 appelé à juger un Serbe pour crime de guerre. L'acte d'accusation a été modifié. Le prévenu ne répond plus de la mort d'un prisonnier du camp d'Omarska. En revanche, il est accusé d'avoir passé à tabac des prisonniers aussi bien dans le camp de Keretrem que dans celui d'Omarska. La modification de l'acte d'accusation a été annoncée en début d'audience. Elle intervient à la suite d'un accord entre l'avocat de la défense, Me Christian Zinnstg, et l'auditeur, le major Claude Nicati. Le procès s'est ensuite poursuivi par l'audition des derniers témoins./ats

Malte Rencontre infructueuse

Les efforts pour relancer le processus de paix au Proche-Orient se sont poursuivis hier. Yasser Arafat a rencontré à La Valette David Levy, le chef de la diplomatie israélienne. Une première depuis un mois. Mais cette rencontre de courtoisie entre les deux hommes n'a pas permis de ranimer le processus de paix. La rencontre entre MM. Levy et Arafat a eu lieu en marge de la conférence euroméditerranéenne à La Valette. Elle a pu avoir lieu grâce aux pressions des Européens et de l'Egypte. La conversation, qui a duré près d'une heure, a été présidée par le chef de la diplomatie néerlandaise Hans van Mierlo./afp-reuter

Israël «Bibi» accusé de fraude

La police a recommandé l'inculpation du premier ministre Benjamin Nétanyahou pour abus de confiance et fraude dans une affaire de trafic d'influence, a indiqué hier la télévision publique israélienne. L'affaire porte sur la désignation comme procureur général d'un homme soupçonné d'avoir été choisi sur des seuls critères de copinage, Roni Bar-On. La manœuvre aurait consisté pour celui-ci à mettre un terme au procès pour corruption de Aryeh Deri, chef du parti religieux Chas. En échange, ce dernier devait faire en sorte que les deux ministres du Chas garantissent une majorité pour le retrait israélien d'Hébron./ap

Culture Mort de Roland Topor

Le dessinateur, comédien et dramaturge français Roland Topor est mort, hier à Paris, à l'âge de 59 ans. Il était dans le coma depuis plusieurs jours. Son humour décapant s'est notamment manifesté dans la revue «Hara-Kiri» dans les années 60. Il avait exposé à Genève en 1993.

Cet artiste touche-à-tout, d'origine polonaise, a mis son talent et son humour parfois agressif au service des activités les plus diverses. Après des études aux Beaux-Arts, Topor a fait ses débuts à la revue «Bizarre» en 1958. Il fut le cofondateur avec les auteurs et cinéastes Fernando Arrabal et Alejandro Jodorowski du mouvement Panique./afp

Holocauste Membres suisses du fonds spécial désignés



Rolf Bloch, président de la Fédération suisse des communautés israélites, présidera la direction du fonds spécial en faveur des victimes de l'Holocauste. Le Conseil fédéral a désigné hier les quatre membres suisses de la direction. Les noms des trois membres étrangers, dont Elie Wiesel, doivent encore être confirmés.

Outre Rolf Bloch, le Conseil fédéral a choisi Bernard Ziegler, ancien conseiller d'Etat genevois socialiste, René Bacher, ex-préposé spécial au traitement des fiches et Josi Meier, ancienne présidente du Conseil des Etats (PDC/LU). Les trois autres membres de la direction doivent être recommandés par la World Jewish Restitution Organization (WRJO).

Elie Wiesel annoncé

Le Conseil fédéral a encore pris connaissance hier des personnalités prévues par l'organisation, a déclaré à la presse le chef de la Task Force Thomas Borer. Il s'agit du Prix Nobel de la paix Elie Wiesel, du député à la Knesset Avraham Hirshson et de l'ancien membre du gouvernement israélien Josef Burg, père du président de l'Agence juive Avraham Burg.

Le Conseil fédéral attend maintenant la confirmation officielle des noms. Il a écrit

deux fois et téléphoné à plusieurs reprises à la WJRO pour connaître les personnalités choisies, selon M. Borer. Il a préféré désormais annoncer les membres suisses pour faire avancer les choses.

Pour des raisons techniques, en particulier de la fête religieuse de Pessah, la WJRO ne sera probablement pas en mesure de confirmer les membres d'ici à deux semaines, a précisé Maram Stern, secrétaire général adjoint du Congrès juif mondial. La WJRO se réjouit de la nomination de Rolf Bloch, qu'elle avait elle-même proposé pour la présidence du fonds.

Pour sa part, la Suisse salue les trois personnalités proposées par la WJRO, a dit l'am-

bassadeur Borer. Le Conseil fédéral tient en particulier à souligner la valeur de la participation du Prix Nobel de la paix Elie Wiesel. Au vu de sa personne, ce dernier doit obtenir une position particulière au sein de la direction du fonds, mais il s'agit encore de déterminer laquelle, d'après M. Borer. Le gouvernement va discuter de la question avec la WJRO.

Sur recommandation de la commission consultative du fonds, la direction décide de l'affectation des moyens financiers et doit présenter régulièrement au Conseil fédéral un rapport sur ses activités. La durée du mandat des membres de la direction est fixée à trois ans avec possibilité de réélection./ats

Entrepreneur engagé

L'entrepreneur bernois Rolf Bloch (66 ans) est depuis 1992 président de la Fédération suisse des communautés israélites (FSCI). Il s'est beaucoup engagé dans les récentes discussions autour des fonds en déshérence de victimes du nazisme.

Sa famille avait passé la période de la Deuxième Guerre mondiale en Suisse. Rolf Bloch a poursuivi jusqu'au doctorat des études de droit à l'Université de Berne. En 1953, à l'âge de 23 ans, il

est entré dans l'entreprise familiale Chocolats Camille Bloch SA, dont il est aujourd'hui président du conseil d'administration.

En 1992, il a succédé à Michael Kohn à la présidence de la FSCI, l'organisation faitière des diverses communautés juives de Suisse, qui comptent quelque 18.000 membres. Dans le débat autour des biens en déshérence, Rolf Bloch a souvent agi comme médiateur entre la Suisse et les organisations juives américaines./ats

CFF et PTT Comptes approuvés

Les PTT devraient verser la totalité de leur bénéfice 1996, soit 250 millions de francs, à la caisse fédérale. Les CFF de leur côté ont enregistré un déficit en baisse de 41% à 292,6 millions de francs. Le Conseil fédéral a approuvé hier les comptes des deux régies à l'intention du Parlement.

Les comptes des PTT ont bouclé avec un bénéfice pour la quatrième année consécutive en 1996. Le Conseil fédéral propose au Parlement de verser l'intégralité des 250 millions de francs engrangés dans les caisses fédérales. En outre, la Poste affiche un résultat opérationnel positif pour la première fois depuis 1945.

Après des pertes record de 495,7 millions de francs en 1995, les comptes des CFF se sont soldés en 1996 par un

nouveau déficit de 292,6 millions de francs. C'est 29,9 millions de plus que budgeté. La régie a amélioré ses résultats en puisant dans ses réserves latentes. Cette opération a permis de dégager 123 millions.

Le compte de résultats est marqué par un nouveau recul de la demande, surtout dans le trafic marchandises (-9,7%). Pour le trafic voyageurs, elle est en très légère baisse (-0,2%). Par rapport à 1995, la charge de la Confédération a diminué de 6,7% pour s'inscrire à 2,1 milliards de francs. En tenant compte du déficit, cette charge totalise 2,394 milliards soit 12,9 millions de moins qu'en 1995.

Les investissements bruts ont baissé de 19,3%. Le recul s'explique notamment par le retard survenu dans l'ouverture des chantiers de plusieurs ouvrages d'infrastructure./ats

Tessin Le plus gros incendie depuis le début de la sécheresse

Le plus grand incendie depuis le début de la période de sécheresse au Tessin a fait rage hier au Monte Tamaro, près du col du Monte Ceneri. Pompiers, militaires et membres de la protection civile, assistés par des hélicoptères, ont lutté toute la journée contre le feu. Dans le Val Mesocco (GR), un village est menacé.

Selon le commandant des pompiers, à Magadino, les équipes de lutte contre l'incendie n'avaient pas réussi à le maîtriser totalement en fin d'après-midi. Le feu faisait rage surtout sur le flanc nord du Monte Tamaro, où les pompiers s'efforçaient de protéger des flammes le village de Quartino. L'évacuation d'une partie de la localité dans la nuit n'était pas exclue hier soir.

La situation était également critique en fin d'après-midi dans le Val Trudo. En revanche, l'incendie était partiellement sous contrôle au-dessus de Rivera, où il avait pris mardi après-midi.

Les opérations de lutte contre le feu sont entravées par un fort

vent, qui rallume toujours de nouveaux foyers, et par le relief accidenté de la région. Selon les pompiers, le sinistre est le plus important depuis le début de la période de sécheresse dans le canton, il y a 85 jours. La lutte contre le feu durera sans doute plusieurs jours./ats



L'incendie a éclaté au Monte Tamaro.

photo Keystone

BRÈVES

BNS Mandats renouvelés

Hans Meyer devrait rester à la tête de la Banque nationale suisse (BNS) pour six ans encore. Le Conseil fédéral a renouvelé hier son mandat pour la période administrative du 1er juillet au 30 juin de l'an 2003. Hans Meyer est président du directoire de la BNS depuis le 1er mai 1996. Le gouvernement a également confirmé dans leurs fonctions Jean-Pierre Roth, vice-président de la direction générale et Bruno Gehrig, membre de la direction générale. Il a en outre renouvelé le mandat des suppléants des membres de la direction générale et des directeurs des succursales de la BNS./ats

Avocats Libre circulation en vue

Les avocats doivent pouvoir accéder au barreau dans toute la Suisse sans entraves. Le Conseil fédéral a mis hier en consultation un projet de loi dans ce sens jusqu'au 31 août. Actuellement, les avocats doivent solliciter une autorisation auprès de chaque canton où ils veulent exercer. Il existe actuellement quelque 6000 avocats établis à titre indépendant en Suisse. Leur nombre ne cesse d'augmenter. Leur mobilité croît également et il est fréquent aujourd'hui qu'un maître du barreau plaide dans plusieurs cantons. Mais l'accès à la profession et son exercice sont réglés par le droit cantonal./ats

Valais Difficile répartition

La répartition des départements au sein du gouvernement valaisan, élu récemment, est apparemment plus ardue que prévue. Réunis hier à Sion pour en discuter, les cinq conseillers d'Etat n'ont pris aucune décision si ce n'est celle de se réunir à nouveau dimanche prochain pour poursuivre les entretiens, a annoncé le gouvernement. Malgré le report de leur décision, les cinq conseillers d'Etat valaisans ont débattu, dans un esprit constructif et positif, de la répartition entre eux des départements, selon un communiqué. Ces discussions ont permis aux participants de faire valoir leurs intérêts./ap

Transports Ultimatum européen

Les Quinze ne sont pas satisfaits des propositions formulées jusqu'ici par la Suisse pour les taxes poids lourds. Ils exigent que Berne revioie sa position. Le conseiller fédéral Moritz Leuenberger devrait présenter jusqu'au 28 avril de nouvelles propositions au commissaire européen Neil Kinnock.

Au lendemain de la visite de M. Leuenberger, la déception était générale hier à Bruxelles. Tant la Commission européenne que les spécialistes des transports des Etats membres de l'UE ont estimé que la Suisse n'avait pas fait assez de concessions. Le sort des négociations bilatérales sur les transports terrestres dépend désormais de l'échéance du 28 avril, a estimé un diplomate communautaire. En clair: soit Berne revoit d'ici là ses prétentions fiscales à la baisse, soit les négociations échouent.

Si la Suisse acceptait de plafonner les taxes poids lourds à un niveau plus acceptable pour l'UE, sa nouvelle offre serait soumise aux ministres des Transports des Quinze qui se réunissent le 29 avril. L'accord bilatéral pourrait ensuite être mis rapidement sous toit, alors que les négociateurs de l'UE peinent à dissimuler une certaine lassitude.

Pas de progrès

Leuenberger et Kinnock n'ont pas fait de progrès dans la recherche d'une solution, ont critiqué les représentants des Quinze. Pour eux, il ne fait pas de doute que les derniers chiffres proposés à la Suisse par la Commission européenne sont la meilleure offre possible. Seule la volonté de Berne de mettre en place une infrastructure et des services ferroviaires compétitifs a trouvé grâce à leurs yeux.

A l'issue de sa visite, Moritz Leuenberger avait estimé pour sa part mardi soir qu'un «pas important» avait été franchi, la conception d'ensemble de l'accord étant désormais en place. Il avait toutefois admis que les deux parties ne s'étaient toujours pas entendues sur les chiffres. Tous les protagonistes sont fermement décidés à conclure les négociations avant les vacances d'été. Les Pays-Bas, qui assurent jusqu'à fin juin la présidence tournante de l'UE, y attachent une grande importance./ats

PUBLICITÉ

Raison **37** pour **Miele** machine à laver:

Trempage



Miele Info-Tél.: 056/417 25 52

Pilate Illumination limitée par le TF

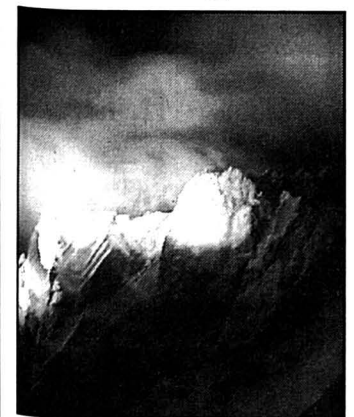

Les habitants de Lucerne peuvent admirer le Pilate illuminé les soirs de beaux temps.

Les milieux touristiques ne pourront plus illuminer tous les soirs le sommet du Pilate (2129 mètres). Le Tribunal fédéral a en effet accepté hier le recours déposé par la Ligue suisse du patrimoine national. Les juges de Lausanne ont considéré que trois soirs par semaine en été suffisaient à répondre aux intérêts du tourisme.

En hiver (de novembre à mars), le sommet pourra «briller» le week-end et lors d'occasions particulières. Depuis 1991, la société des chemins de fer du Pilate éclaire régulièrement le sommet sans avoir reçu d'autorisation./ap

photo k

Le grand centre du meuble



à voir avant toute décision!

30 vitrines et 6 étages

OUVERT de 9 à 12h et de 13h30 à 18h30
Jeudi jusqu'à 20h
Samedi sans interruption de 8 à 17h
Lundi matin fermé



MEUBLES MEYER

votre magasin de meubles spécialisé à NEUCHÂTEL

Fbg de l'Hôpital 11-17 (sous les arcades). Tél. 032/725 75 05

BIENVENUE AU SHOW SKODA



Groupe Volkswagen

AUTO-PASSION Neuchâtel tél. 032 / 731 82 60
JF AUTOMOBILES Fontaines tél. 032 / 853 53 52
INTER-AUTO La Chaux-de-Fonds tél. 032 / 926 13 50

82383-110

Médium - Tarots

Consultations par visions.
François
156 74 33
Fr. 2.13/min. 81175-110

Numerologue Alain voyance

Des faits datés passés et à venir (solutions) en direct ou sur rendez-vous.

156 82 54
Fr. 2.13/min.

390059-110

BIO

Tél. 710 10 55

Chaque jour à 18h15 et 20h30

Parlé créole-portugais, s.-t. fr/all

Pour tous

Demain soir à 20h30

Séance spéciale
Débat ouvert avec le distributeur et cadeau-surprise

Dès demain en grande première suisse
Un arbre, une âme: une parabole écologique aux couleurs de terre et de ciel
Le Figaro
Un élan et un naturel qui en font un bonheur de cinéma
Le Monde



SÉLECTION OFFICIELLE CANNES 1996

PO DI SANGUI

UN FILM DE FLORA GOMES, GUINÉE-BISSAU

Qui plante un arbre, croit en l'avenir - Flora Gomes

NOS SERVICES

- Installation soignée dans nos ateliers
- Prêt d'un appareil gratuit en cas de panne
- Assurance casco et vol
- Service après-vente

SON'AUTO

Gouttes d'Or 17 - Neuchâtel

TÉL. 724 34 74

NOS PARTENAIRES

MOTOROLA
ERICSSON
NOKIA
PANASONIC

Sur le réseau des TELECOM

SON'AUTO

NATEL • SON'AUTO • NATEL



85322-110

DIRECTEMENT DE NOS ROULEAUX À « PETITS PRIX »

- MOQUETTE BOUCLÉE** dos mousse, en 400 cm de largeur **Fr. 10.-**
- MOQUETTE BOUCLÉE 100% LAINE** en 400 cm de largeur **Fr. 20.-**
- TAPIS GAZON AVEC DRAINAGE** Forbo Evergreen en 200 cm de largeur **Fr. 15.-**
- MOQUETTE BOUCLÉE** très serrée, traitement anti-taches, dossier actionback en 400 cm de largeur **Fr. 24.-**
- PLASTIQUE À DESSINS** genre Novilon en 200 cm de largeur **Fr. 9.50**

Benoit

Maillefer 25-29, NEUCHÂTEL, tél. 730 48 78
TAPIS - RIDEAUX - LITERIE - MEUBLES

SOLIDARITÉS SOLIDARIETA SOLIDARIDAD SOLIDARIEDADE

Solidarités présente une liste au Grand Conseil dans le district de Neuchâtel, 17 femmes et hommes, une majorité de jeunes, qui s'engagent pour plus de justice et d'égalité.

Tout ne changera pas demain, mais avec votre soutien, les solutions sociales et démocratiques aux problèmes de notre société en crise se feront entendre dans le canton.

Comme nous, soutenez Solidarités.

Les 19 et 20 avril prochains, glissez dans l'urne la liste N° 56 pour le GRAND CONSEIL et la liste commune POP/Écologie & Liberté/Solidarités pour le Conseil d'Etat

SOLIDARITÉS SOLIDARIETA SOLIDARIDAD SOLIDARIEDADE MERCI

Vincent **Adatte**, citoyen; Catherine **Badertscher**, assistante sociale; Giancarlo **Badii**, chauffeur taxi; André **Bandelier**, ingénieur; Diana **Barina**, responsable des activités culturelles de la Colonia Libera Italiana; Sylvie **Baume**, assistante sociale; Joëlle **Beiner**, étudiante; David **Berger**, étudiant; Françoise **Berger-Vuille**, enseignante; Anne-Lise **Bernard**, employée de commerce; Patrick **Bersot**, cuisinier; Anne **Bersot**, assistante sociale; Céline **Biselli**, étudiante; Christophe **Blaser**, historien d'art; Claudette **Bovet**, secrétaire; Katia **Brischoux**, secrétaire; Michèle **Burgat**, enseignante; Greta **Cavin**, bénévole; Christiane **Chopard**, bénévole; Antoine **Chopard**, cuisinier gérant; Antonio **Coi**, peintre-encadreur; Pietro **Coi**, étudiant; Beenah **Dhondee**, aide-infirmière; Dominique **Ducry**, assistante sociale; Marianne **Ebel**, professeur; Monique **Favre-Gandolfi**; Jean-Marc **Fellrath**, médecin; Nathalie **Françon**, infirmière assistante; Cyril **Froidevaux**, étudiant; Sabine **Furrer**, assistante sociale; Anne-Marie **Gabus**, infirmière assistante; Cédric **Gabus**, étudiant; Mary-Claude **Gauteaub**, secrétaire; Dominique **Golay**, éducatrice; Marie-Louise **GORGE**, juriste; Catherine **Grandjean-Dreier**, secrétaire; Nicola **Greuccio**, commerçant; Blaise **Guinchard**, infirmier en psychiatrie; Pascal **Helle**, enseignant; Eliane **Henry**, enseignante; Michel **Jeanneret**, dessinateur; Rita **Jeanneret**, vendeuse; Steve **Jeanneret**, apprenti; Anne **Jeanneret**, travailleuse sociale; Suzanne **Junod**, femme responsable; François **Konrad**, assistant social; Sandrine **Konrad**, animatrice; Jimmy **Kostolias**, musicien; Miguel **La Fata**, monteur-électricien; Catherine **Lambelet**; Sandra **Lena**, assistante Université; Marie-Odile **Liégeois**, directrice de crèche; Stefano **Maddalena**, juriste; Frédéric **Maire**, citoyen; Frédéric **Malcotti**, avocat; Jean-Christophe **Maréchal**, ingénieur géologue; Giannina **Mattia-Kostolias**, infirmière assistante; Vitaliano **Menghini**, affineur; Christine **Menghini**, étudiante; Marianne **Menghini**, femme au foyer; Anne-Christine **Miaz**, ergothérapeute; Pierre **Miéville**, secrétaire; Luc **Montandon**, traducteur; Fabio **Moria**, avocat; Frédéric **Nardin**, comédienne; Olivier **Nicola**, comédien; Marie-Christine **Oberli**, photographe; Hubert **Péquignot**, travailleur social; Anne **Perrone**, gérante de la Colonia Libera Italiana; Lorena **Picci**; Francine **Pickel**, citoyenne; Antoinette **Portmann-Braun**, bibliothécaire; Pascale **Prêtre**, bibliothécaire; Elena **Py**; Catherine **Ramasamy**, nurse; Anne **Ramseyer**, graphiste; Lorenzo **Rana**, photographe; Mary-Jeanne **Robert**, assistante sociale; Claudine **Roux**, enseignante; Daniel **Roux**, médecin; José **Sanchez**, ingénieur ETS, Juge Prud'homme; Françoise **Sauvain**, institutrice; Patrick **Schurch**, instituteur; Bruce **Sciboz**, bibliothécaire; Bernard **Serez**, psychosociologue; Jacques **Silberstein**, informaticien; Hélène **Silberstein**, assistante sociale; Hortensia **Simond**, éducatrice; Nicole **Siron**, enseignante; Laurence **Vallat**, assistante sociale; Stéphanie **Vanhoydonck**, sociologue; Ivana **Vessaz**, informaticienne; Chantal **Viatte**, institutrice; Olivier **Vuille**, publicitaire; Christophe **Vuilleumier**, étudiant; Ariane **Vuilleumier-Fellrath**, assistante sociale; Pascale **Wettstein**; Jane **Wisser**, animatrice; Laurence **Wisser-Baretto**, cuisinière; Christine **Wyss**, animatrice; Claudia **Zuber**, orthoptiste; Yolande **Zwygart**, enseignante.

85383-110

Sibra Mariage avec Feldschlösschen consommé

Les actionnaires de Sibra Holding SA, à qui appartient la brasserie fribourgeoise Cardinal, ont décidé hier à Fribourg la fusion avec le groupe Feldschlösschen-Hürliemann Holding (FHH). La décision a été prise à bulletins secrets à plus de 688.000 voix, alors que la majorité requise était de 600.000 voix.

Le groupe FHH détient plus de 82% des actions de Sibra. Cette fusion a pour but de concentrer les forces et d'éliminer les doubles activités. Plusieurs domaines des deux sociétés ont déjà été réunis ces dernières années. Plus des 88% du capital-actions (711.400 actions) étaient représentés hier après-midi à l'assemblée générale des actionnaires tenue à Fribourg. Il y a eu 5549 voix contre cette fusion et plus de 14.000 abstentions.

Une action au porteur Si-

bra de 100 francs, comme d'ailleurs une action nominative Sibra, seront échangées en une action nominative FHH de 25 francs. Les organes de contrôle estiment que les actionnaires de Sibra ne seront pas désavantagés par cet échange. Ce qu'a contesté un petit actionnaire en demandant de recevoir quatre actions FHH pour une action Sibra: «Nous voulons être traités comme certains gros actionnaires qui ont vendu avec un bénéfice substantiel.»

En début d'assemblée, les actionnaires ont élu au conseil d'administration deux membres en remplacement de Paul Zbinden, président du conseil d'administration de Sibra, et du vice-président Daniel Blancpain, qui ont démissionné après la décision de FHH de fermer la brasserie Cardinal. Walter Sibold, secrétaire général de Sibra depuis 1988, et François Carrard, directeur général du



Sibra appartient désormais à Feldschlösschen-Hürliemann Holding. photo a

Comité international olympique, ont été élus à mains levées à une grande majorité. Les actionnaires de Feld-

schlösschen-Hürliemann Holding devront à leur tour donner leur aval à cette fusion demain à Bâle./ats

Philip Morris Nominations

Changements à la tête de Philip Morris International. Andreas Gemblar a été nommé au poste de président de Philip Morris International Inc. Jean-Claude Kunz remplace Andreas Gemblar à la présidence de Philip Morris Europe SA, pour les régions concernant la Suisse, les pays baltes, l'Europe centrale et orientale, l'Afrique et le Moyen-Orient (EEMA).

Andreas Gemblar, 53 ans, sera responsable des activités dans le secteur du tabac en dehors des Etats-Unis, précise un communiqué diffusé hier par le siège européen de Philip Morris, à Lausanne. Avant d'être promu à ses nouvelles fonctions, Andreas Gemblar était responsable de la région EEMA depuis 1990. Pendant 27 années passées au sein de l'entreprise, Andreas Gemblar a occupé des postes tels que vice-président de la région

EEMA, président de 7-Up International et directeur de Philip Morris Europe.

Jean-Claude Kunz, 44 ans, occupe depuis 4 ans le poste de vice-président de la région EEMA, chargé de l'Europe centrale. Depuis son entrée dans la société en 1993, Jean-Claude Kunz a occupé des postes de direction supérieure pour divers secteurs de la région EEMA, comme l'Europe centrale et orientale ainsi que le Moyen-Orient.

Investir en Russie

Par ailleurs, Philip Morris prévoit d'investir 300 millions de dollars (440 millions de francs suisses) dans les trois à quatre prochaines années en Russie. Le géant américain envisage notamment de construire une nouvelle usine de fabrication de cigarettes dans la région de Saint-Petersbourg. Le siège de l'entreprise doit encore donner son feu vert./ats-afp

Ascom Grosse perte

Le groupe bernois de télécommunication Ascom a esquivé une perte de 128 millions de francs en 1996, contre un bénéfice de 25 millions en 1995. Le résultat d'exploitation est en net progrès, mais l'exercice a été grevé par des frais de restructuration de 152 millions.

Ascom a engagé des frais de restructuration et constitué des provisions, selon les indications fournies hier à Berne par les responsables du groupe. Ces charges, qui totalisent 152 millions de francs (7,3 millions en 1995), ont grevé le résultat.

Cet assainissement doit as-

surer l'avenir d'Ascom, et non «préparer le groupe bernois à un mariage», a précisé d'emblée Felix Wittlin, président du conseil d'administration d'Ascom, qui a ainsi démenti les rumeurs récurrentes de reprise du groupe bernois.

Sur le plan opérationnel, Ascom a mieux travaillé: le résultat d'exploitation est en hausse de 25% à 94 millions. De plus, le cash-flow a progressé de 16% à 215 millions. Ces améliorations ont été obtenues malgré la stagnation du chiffre d'affaires à 2,94 milliards. Plus préoccupant, le carnet de commandes a chuté de 13% à 0,9 milliard et l'entrée de commandes a baissé de 2% à 2,76 milliards./ats

Faillites En baisse

Le recul des faillites se confirme en Suisse, avec l'ouverture de 2442 procédures de janvier à fin mars, 4,6% de moins que durant le mois correspondant de 1995.

Dans le détail, les faillites d'entreprises ont diminué de 2% en comparaison annuelle durant les trois premiers mois de 1997, à 1076, a indiqué l'Union suisse Creditreform hier dans un communiqué. Le déplacement des faillites de la Suisse romande vers la Suisse alémanique et la Suisse italienne s'est aussi poursuivi en mars.

Les faillites de privés, inclus celles des indépendants, ont connu une baisse plus mar-

quée, de 9% à 1366. Au total, la baisse pour les trois premiers mois se chiffre ainsi à 4,6% avec 2442 faillites nouvellement ouvertes. Le mouvement de baisse entamé en février après la poussée du premier mois de l'année est ainsi confirmé. Au total, 769 ouvertures de faillites avaient été annoncées fin février, contre 953 fin janvier et 883 fin février 1995.

Autre signe d'amélioration, confirmé en mars. Le nombre des nouvelles inscriptions d'entreprises recensées dans la Feuille officielle suisse du commerce (FOSC), en hausse de 4,25%, a dépassé le total des radiations, en baisse de 13,5%/ats

Epa Emplois promis

Epa a vu son chiffre d'affaires croître de 5,1% durant son exercice 1996/97 (clos au 31 janvier), à 956 millions de francs. Propriété de la société familiale Oscar Weber Holding, la chaîne de grands magasins zurichoise souhaite créer 120 emplois cette année après avoir réduit ses effectifs de 5,9% l'an dernier. La mesure ne concerne que la Suisse alémanique.

Epa, qui ne publie pas de bénéfice, a enregistré l'an dernier une baisse de ses ventes pour les articles ménagers (-7,8%) et la restauration (-7,3%). Le chiffre d'affaires du secteur confection a reculé de 4,8%, alors que celui du «food/nearfood» (alimentation) a progressé de 1,3%, a précisé hier le groupe.

Globalement, le chiffre d'affaires des grands magasins Epa s'est contracté de 2,9%, à 827 millions de francs. Le groupe zurichois avance, pour expliquer le phénomène, l'abandon des ventes de chaussures et la fermeture d'un restaurant intégré à un grand magasin.

Ce recul a été plus que compensé par le décollage des magasins Epa-Superdiscounts. Leur chiffre d'affaires a bondi de 124,6% pour s'établir à 129,0 millions de francs. A fin janvier 1997, 90 franchisés indépendants étaient intégrés à Epa, dont 73 anciens satellites Denner.

Le groupe va inaugurer une nouvelle filiale à Coire et rouvrir celle de la Gerbergasse à Bâle. Ces projets devraient permettre la création de 120 emplois./ats



ROCHE

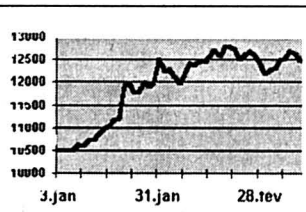

BOURSE

Banque Cantonale Neuchâteloise

Consultez notre site INTERNET: www.bcn.ch (E-MAIL: bcn@bcn.ch)

INDICES

	précédent	16/04
Zürich, SMI	4642.9	4624.9
New-York, DJI	6538.19	6679.87
Zürich, SPI	2935.72	2927.32
Tokio, Nikkei 225	17933.6	18031.2
Paris, CAC 40	2620.63	2620.97
Frankfurt, DAX	3327.68	3353.45

WINTERTHUR

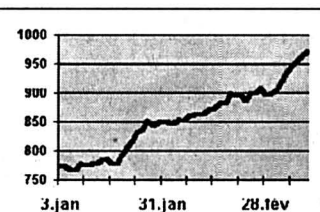

TAUX DE REFERENCE

Emprunt Confédération 3.63

BOURSE SUISSE (BES)

	précédent	16/04
ABB p	1736	1724
ABB n	339	333
Adecco	480.5	470
Agie-Charmilles Holding n	142.25	144.25
Alusuisse Holding n	1186	1177
Alusuisse Holding p	1156	1154
Arbonia-Foster Holding p	740	735
Ares-Serono B p	1840	1830
Ascom Holding p	1540	1525
Askia Holding n	1640	1680
Attisholz Holding n	565	565
Bâloise Holding n	2935	2910
BCVD	360	360
BB Biotech	1800	1759
BB Industrie Holding	2725	2765
BB Medtech	1450	1450
BK Vision	869	870
Bobst p	2150	2140
Ciba Spéc. Chimiques n	123	122.75
Ciment Portland p	8400	8200
Clariant n	799	800
Credit Suisse Group n	166.25	164.5
Crossair p	855	860
Danzas Holding n	1320	1332
Distronic Holding p	3000	3005
Distefora Holding p	17.2	17.35
Elektrowatt p	533	533
Ems-Chemie Holding p	5900	5860
ESEC Holding p	3860	3900
Feldschlösschen-Hürli p	607	609
Fischer (Georg) p	1748	1770
Forbo n	601	605
Galenica Holding n	584	585
Gas Vision p	700	697
Generali Holding n	259	260
Globus n	764	774
Hero p	734	750
Hilti p	910	915
Holderbank p	1137	1116
Intershop Holding p	784	775
Jelmoli Holding p	845	840
Julius Baer Holding p	1680	1691
Kaba Holding B n	521	511
Keramik Holding p	736	738
Lindt & Sprüngli p	27400	27360
Logitech International n	266	268
Michelin (Cie financière) p	700	700
Micronas Semi. Holding p	1150	1125

CERTIFICATS SUISSES

	précédent	16/04
Mikron Holding n	202	212
Mövenpick Holding p	419	430
Motor-Colombus p	2450	2450
National Assurances n	2800	2800
Nestlé n	1740	1738
Novartis n	1785	1780
Novartis p	1794	1788
Oerlikon-Buehrle Hold. n	147.25	148
OZ Holding	710	700
Pargesa Holding p	1690	1700
Pharma Vision 2000 p	720	718
Phonak Holding n	1150	1135
Pirelli (Sté international) p	246	240
Pirelli n	233	230
Porst Holding p	189	193
Publicitas Holding n	254	252.5
Réassurance n	1552	1547
Rentenanstalt b	449	447
Riechmont (Cie fin.) n	1925	1965
Rieter Holding n	452	455
Roche Holding bj	11850	11825
Roche Holding p	16750	16750
Saurer n	704	715
SBS n	299	297.5
Schindler Holding n	1790	1815
SGS Holding p	3050	3065
Sika Finanz p	358	357
SMH p	810	801
SMH n	189.75	188.75
Stilthalter Vision p	664	660
Stratec Holding n	2240	2240
Südelektro Holding n	1285	1260
Sulzer b	979	980
Sulzer n	989	980
Swissair n	1298	1292
Swisslog Holding n	508	509
UBS p	1324	1322
UBS n	267	267
Usegio Hofer Curti n	126	127
Valora Holding n	314	303
Vaudoise Assurance p	2800	2815
Von Moos Holding n	15	15
Von Roll Holding p	23	22.6
Vontobel Holding p	821	810
Winterthur n	1022	1020
WMH p	765	795
Zellweger-Luwa p	1127	1121
Zürich n	454	450

AFRIQUE DU SUD

	précédent	16/04
Anglo American Corp	91.6	91
Anglo American Gold	101	99.75
De Beers Centenary	54.6	54.5
Drifontein Cons Ltd	13.65	13.5
Kloof Gold Mining Co	10.8	10.75

FONDS DE PLACEMENT

	précédent	16/04
ABN Amro NV Holding	95.2	95.15
Aegon NV	97.6	97.6
Ahold NV	103	101
AKZO-Nobel NV	199	200
Elsevier NV	23.1	22.95
ING Groep NV	55.3	54.5
Philips Electronics	67	66.9
Royal Dutch Petrol	251.5	250.5
Unilever NV	269	270

FONDS IMMOBILIERS

	précédent	16/04
Alcatel Alsthom	169	170.5
Cie Fin. Paribas	94.85	91.95
Cie de Saint-Gobain	195	195
Elf Aquitaine	136.75	140
Groupe Danone	227	227.5

FONDS DE PLACEMENT

	précédent	16/04
Swissca Bond SFR	102.15	15/04
Swissca Bond INTL	103.85	15/04
Swissca Bond Inv AUD	1099.54	15/04
Swissca Bond Inv CAD	1094.76	15/04
Swissca Bond Inv CHF	1051.61	15/04
Swissca Bond Inv PTAS	116111	15/04
Swissca Bond Inv DEM	1071.03	15/04
Swissca Bond Inv FRF	5523.38	15/04
Swissca Bond Inv GBP	1092.15	15/04
Swissca Bond Inv ITL	1092240	15/04
Swissca Bond Inv NLG	1053.35	15/04
Swissca Bond Inv USD	970.27	15/04
Swissca Bond Inv XEU	1153.68	15/04
Swissca Bond Inv JPY	113447	15/04

OR-ARGENT

	Achat	Vente
Or USD/Oz	338.5	341.5
Or CHF/Kg	15900	16150
Argent USD/Oz	4.72	4.87
Argent CHF/Kg	218	233
Platine USD/Oz	364.5	367.5
Platine CHF/Kg	17150	17400

BILLETTS (Source: Videotex)

	Achat	Vente
Dollar américain USD	1.43	1.52
Mark allemand DEM	83.85	86.35
Franc français FRF	24.65	25.95
Lire italienne ITL	0.082	0.09
Escudo portugais PTE	0.81	0.91
Peseta espagnole ESP	0.97	1.07
Schilling autrichien ATS	11.78	12.38
Florin néerlandais NLG	73.6	77.6
Franc belge BEF	4.73	4.25
Livre sterling GBP	2.31	2.46
Couronne suédoise SEK	18.25	20
Dollar canadien CAD	1.01	1.1
Yen japonais JPY	1.12	1.22

DEVICES (Source: Videotex)

	Achat	Vente
Dollar américain USD	1.448	1.485
Mark allemand DEM	84.15	85.85
Franc français FRF	25	25.55
Lire italienne ITL	0.0852	0.0874
Escudo portugais PTE	0.836	0.8615
Peseta espagnole ESP	0.993	1.023
Schilling autrichien ATS	11.95	12.2
Florin néerlandais NLG	74.85	76.4
Franc belge BEF	4.0795	4.1615
Livre sterling GBP	2.35	2.4095
Couronne suédoise SEK	18.8	19.35
Dollar canadien CAD	1.036	1.062
Yen japonais JPY	1.1515	1.1805
Ecu européen XEU	1.6445	1.6775



Paraît chaque jour, du lundi au samedi - Délai: l'avant veille de la parution à 12 h

**À VENDRE À SAVAGNIER
SUR PLANS, clé en mains
2 villas individuelles**

Construction traditionnelle de qualité.
Rez: séjour, repas, cuisine, W.-C.
Etage: 4 chambres, salle de bains.
Prix de vente: Fr. 415.000.-
et Fr. 435.000.-.

AZIMUT S.A.
Membre SVIT/USFI
Tél. 032/731 51 09. 83833-122

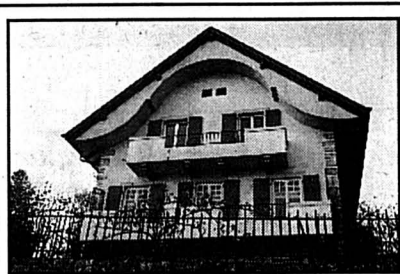

A vendre à **Bevaix**, proche de la gare et du centre, vue sur le lac et les Alpes,

villa individuelle

à rafraîchir, sur parcelle de 1168 m², 5 pièces, salle de bain et W.-C. séparés, combles, chauffage, buanderie, cave, local atelier et petit cabanon de jardin.

Tél. (032) 724 77 40 5325-122

3449-122

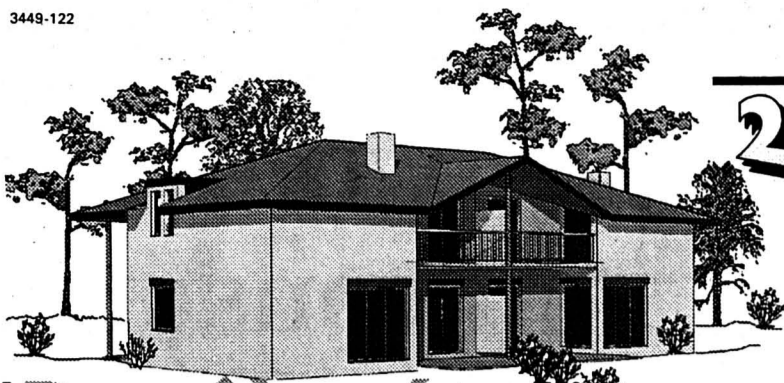

2022 Bevaix

Fonds propres Frs. 54'000.- y compris garage

FRS. 1.565'000.-

Dernière étape

Villas jumelles de 5,5 pces

Vous êtes invité à visiter

Samedi & dimanche de 13.30 - 17.00H.

Au sud de la Place de sport, suivre les flèches "La Pommeraie".

RIBAUX CONSTRUCTION SA

Jacques Leuba S.A.

2022 Bevaix - Tél. (032) 846.25.15 1436 Chamblon - Tél. (024) 445.62.62

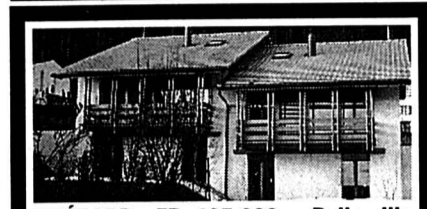

CHÉZARD - FR. 495.000.-. Belle villa jumelle avec garage, 5 1/2 pièces, 4 chambres à coucher, 2 salles d'eau, cuisine agencée, grand séjour. **Financement à disposition. Fonds propres 10%.**

Tél. 079 / 204 40 50 85316-122

**À VENDRE à Chézard
villa individuelle
de 5 pièces**

sur un niveau, parfait état. Véranda, garage + couvert. Grande parcelle de 900 m² calme et ensoleillée.

AZIMUT S.A.
Membre SVIT/USFI
Tél. 032/731 51 09. 83837-122

A vendre à **Cernier** / Val-de-Ruz dans immeuble de 10 unités

six appartements

de 2, 3 et 4 pièces, globalement ou par unité avec garages individuels fermés.

Prix très intéressant.

Tél. (032) 724 77 40. 5394-122

A vendre dans maison de maître

APPARTEMENT 180 m²

luxueux, dans parc arborisé à l'ouest de Neuchâtel.

Ecrire sous chiffres F 028-85260, à Publicitas, case postale 1471, 2001 Neuchâtel 1. 85260-122

A vendre la rue des Chavannes/NE au cœur de la ville

quatre studios

aménagés, cuisine agencée ouverte sur le coin à manger, salle de bains. Prix de vente de Fr. 70.000.- à Fr. 85.000.-.

Tél. (032) 724 77 40. 5360-122

A vendre à **Cressier** pour fin 1997 dans petit bâtiment

appartements

au rez avec terrasse et jardin privatif.

4 1/2 pièces Fr. 380.000.-
3 1/2 pièces Fr. 310.000.-
2 1/2 pièces Fr. 200.000.-

Aménagements soignés. Machine à laver le linge avec séchoir dans chaque appartement.

Garage avec télécommande: Fr. 30.000.-.

Place de parc: Fr. 10.000.-.

Atelier d'architecture Imarco
2074 Marin Tél. (032) 753 55 55

Villars-sur-Ollon

A revendre: très belles occasions 2, 3 et 4 pièces, ainsi que quelques chalets intéressants.

Contactez-nous avant de décider d'un achat.

GÉRANCE SERVICE S.A.

Tél. 024/495 35 35 380703-122
25 ans d'expérience à votre service.

A vendre Rue E.-Roulet 1 à Pesex

DEUX APPARTEMENTS LOUÉS

01-1676/01-1677

de 4 pièces avec balcon au 1^{er} étage et 3 pièces au 4^e étage avec ascenseur, caves et galetas. Prix de vente à discuter. 285099-122

HERZOG & CIE SERVICES

Tél. 032 724 77 40 - Fax 032 724 77 04 en collaboration avec Göhner Merkur SA

IMMOTEL 157 0 300

600 autres offres de logements et de locaux professionnels à acheter ou à louer.

A vendre à **Boudry**



VILLA INDIVIDUELLE

(construction 1984) de 6 pièces sur 3 niveaux + dépendances, parcelle de 1160 m², garage individuel.

Prix de vente: Fr. 650.000.-.

F. Thorens S.A. - Saint-Blaise
Tél. 032/753 27 57 81973-122



A vendre pour automne 1997 dans le haut du village de Saint-Blaise, situation dominante

VILLAS JUMELLES

sur plans de 6 à 8 pièces (200 m² habitables) sur 3 niveaux.

F. Thorens S.A. - Saint-Blaise
Tél. 032/753 27 57. 84503-122

Cherchons maison

4-5 pièces, Fr. 500.000.- maximum. Jardin, vue, calme.

Téléphone 021/652 05 11. 499805-122

A vendre

CHALET

3 pièces meublées avec balcon, 2 pièces meublées avec grande terrasse.

Mayen de Sion altitude 1000 m. Vue imprenable, accès facile.

Téléphone 032/753 32 96. 84334-122

LES GENEVEYS-SUR-COFFRANE

Construisons villas individuelles de 157 m² sur 2 niveaux + sous-sol sur 700 m². Finitions au choix.

Constructions GLOBE S.A. - Tél. 024/426 25 75. 3391-122

DONNEZ DU SANG SAUVEZ DES VIES

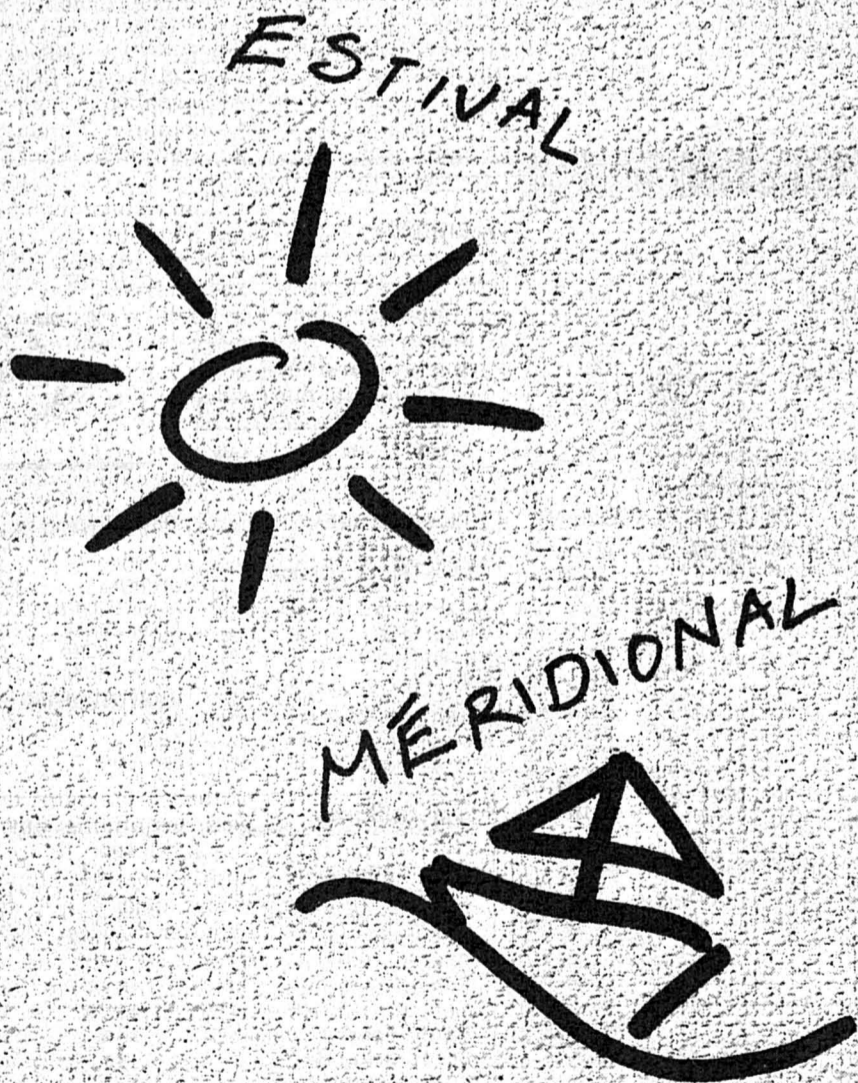

ESTIVAL

MÉRIDIONAL

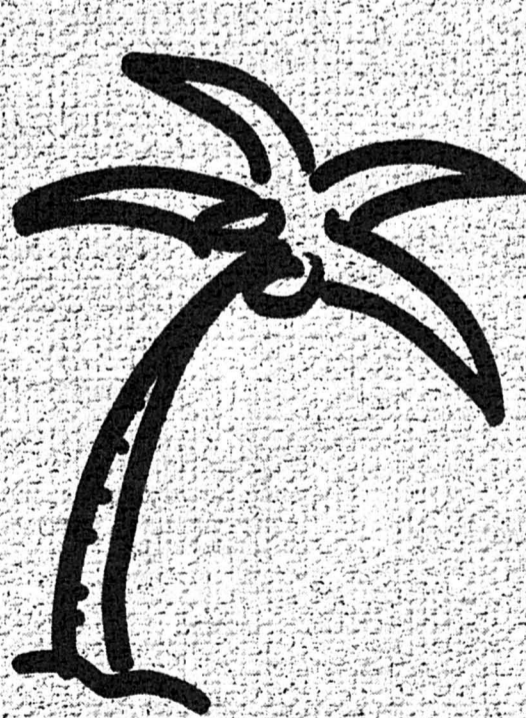

TROPICAL



CARDINAL

Bâle L'édition 97 a été bonne, reste à concrétiser les affaires

Le Salon mondial de l'horlogerie et de la bijouterie ferme ses portes cet après-midi à 16 heures. A l'heure du bilan, les horlogers ont, en général, le sourire: les affaires ont mieux marché que l'an passé, spécialement en raison de la baisse du franc suisse face au dollar. Quant aux pièces spéciales, très chères ou réalisées en série limitée, elles se sont arrachées dès les premiers jours du salon.



Françoise Kuenzi
Pierre-François Besson

Difficile de tirer un bilan quantitatif de ce 25e Salon mondial de l'horlogerie et de la bijouterie: le questionnaire, qui est rempli chaque année par les exposants suisses, ne porte plus, en effet sur des données chiffrées. «Il devient très difficile aux entreprises d'évaluer directement le chiffre d'affaires qu'elles réalisent durant la foire, vu l'échelonnement dans le temps des commandes», explique-t-on au Comité des exposants suisses. Reste que l'enquête, qualitative, montre que les expo-

sants semblent plus satisfaits que l'an passé. Certains avouent d'ailleurs avoir réalisé en quatre ou cinq jours le chiffre d'affaires du salon de l'an passé. Raison de cet optimisme? La baisse du franc suisse, entre autres. D'ailleurs, les affaires ont bien marché dans les pays de la zone dollar. C'est en tout cas ce qu'affirme Willy Monnier, directeur de l'entreprise Zodiak, à Neuchâtel, qui se dit content de pays comme l'Argentine, le Mexique ou le Brésil. Même chose chez Aubry Frères SA, propriétaires de la marque West End Watch Co au Noirmont: «Nos clients font moins la grimace sur les prix. Nous repartirons avec une bonne impression.»

Les résultats enregistrés au Moyen-Orient sont, de manière générale, excellents. Ils sont plus inégaux en Asie: les Japonais n'achètent plus tellement dans des magasins de Hong Kong ou de Singapour, où de nouvelles taxes ont fait augmenter les prix à la consommation, mais se replient sur leur propre pays pour profiter des discounts. Reste que l'Asie demeure un marché en expansion, même si des transferts se font de pays en pays. L'Europe, de son côté, selon l'enquête du comité des exposants suisses, reste prudente: la Grande-Bretagne se comporte bien, mais

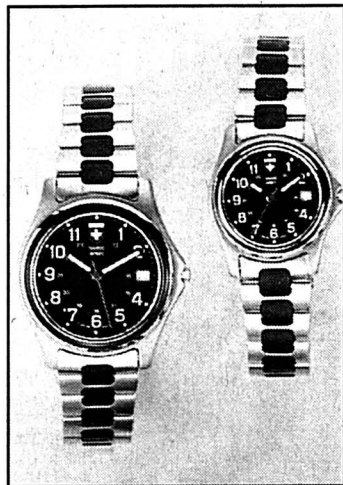

SAW prépare son retour aux Etats-Unis. photo sp

l'Italie et l'Allemagne n'ont toujours pas répondu aux attentes.

Balmmain exulte

Quelques entreprises font part d'un véritable enthousiasme. Ainsi, Concord (Bienne) dit avoir progressé de 25% par rapport à l'an passé. Marchés en vogue: les Etats-Unis, le Moyen-Orient, Hong Kong et le Japon. Chez Pierre Balmmain (Saint-Imier), après dix ans d'existence et presque autant de participations, on exulte. «C'est le plus fructueux salon de notre histoire, et jamais nous n'aurons autant travaillé un mercredi!» Avec sa version du dixième anniver-

saire platine de la nouvelle ligne «Elysées 64-83», la marque a fait un tabac. Les 83 pièces étaient vendues trois heures après l'ouverture du salon. Rush également sur les autres collections de la marque, notamment une ligne toute fraîche extraplate. Balmmain espère plus que jamais doubler ses ventes (en quantité) d'ici à trois ans.

Le carrousel vendu

A propos de séries limitées, une remarque: les entreprises qui fabriquent très peu de produits très chers sont en général récompensées. Blancpain a vendu son «Carrousel», estimé à dix millions de francs. Concord pense conclure d'ici à mai la vente de son quatorze de haute joaillerie, d'une valeur de trois millions. Quant à la nouvelle marque Bovet, elle a vendu le premier jour du salon sa série de 20 pièces dédiées au retour de Hong Kong à la Chine.

Cette nouvelle entreprise affiche d'ailleurs un grand sourire: «Nous avons entamé des négociations avec des distributeurs de plusieurs pays», explique Thierry Oulevay, l'un des associés de Bovet Fleurier. «Nous allons examiner plus en détail auprès de qui nous allons vendre nos produits, car nous avons besoin de personnes qui représentent bien l'image de la marque.» Les

Etats d'Asie et du Moyen-Orient ont été tout spécialement séduits par les produits, alors que «l'Europe est plutôt frileuse au vu du prix élevé de nos montres.» Un seul regret: l'attitude du marché suisse, peu enclin à accepter de nouvelles marques dans les vitrines... Chez Minerva (Villetteret), on n'a d'ailleurs pas rencontré un seul détaillant suisse. Mais l'Allemagne est un marché qui s'est particulièrement bien développé alors que les produits au look «pilote», ainsi que les gros chronomètres (42 mm), ont été tout spécialement appréciés.

Succès américain

Satisfaction aussi, mais plus prudente, chez Kelek (La Chaux-de-Fonds): on attend que les commandes entrent se concrétisent. «Ce serait alors un salon extraordinaire, mais les années nous ont appris que tout ne se fait jamais entièrement. D'ailleurs, on n'attend pas sur Bâle pour remplir nos carnets de commandes». Gabriel Feuvrier confirme la tendance générale à l'acier, au détriment du platine et de l'or. Et cette année, les distributeurs et détaillants américains se sont fait nettement plus nombreux, chez Kelek comme ailleurs. «Nous avons eu moins d'Asiatiques, et toujours peu d'Italiens», indique le patron de Kelek.

A propos des Etats-Unis, une bonne nouvelle vient de La Chaux-de-Fonds: SAW (qui vend des montres Swiss Army) pourra à nouveau distribuer ses produits chez l'Oncle Sam, mais sous la marque SAW, puisqu'elle n'a plus le droit d'utiliser la marque Swiss Army. Le directeur, Michael Vrolixs, a trouvé à Bâle six nouveaux agents en Belgique, en Israël, au Koweït, à Oman et... au Kenya. Les montres sont distribuées dans une quarantaine de pays. L'édition 97 de Basel aura donc porté ses fruits.

FRK/PFB

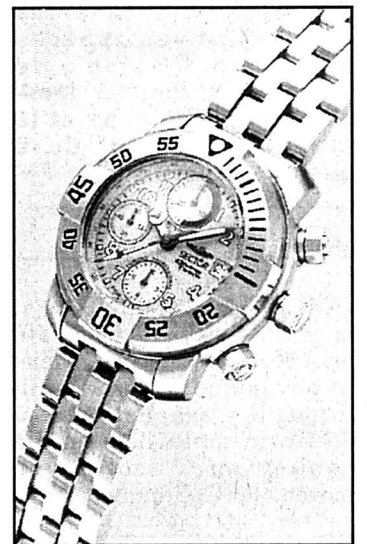

Chrono Sector en titane, une nouveauté de dernière minute. photo sp

JeanRichard renaît grâce à Luigi Macaluso

Une nouvelle marque chaux-de-fonnière prend lentement son envol sous l'aile de Luigi Macaluso, le patron de Girard-Perregaux. Avec un nom flatteur: Daniel JeanRichard, célèbre horloger loclois.

Il est des noms qui, à leur seule évocation, font rayonner dans le monde l'industrie horlogère neuchâteloise. Daniel JeanRichard est de ceux-là. Il renaît sous la forme d'une marque, hébergée à La Chaux-de-Fonds, que relance le patron de Girard-Perregaux, Luigi Macaluso. Déjà lancée, depuis quelques mois au Japon, à Hong Kong et en Italie, la collection sera cette année sur les marchés allemands et français. La Suisse? «On y travaille», répond la responsable des relations publiques de la marque, Sylvie Rumo.

Ne confondons pas: Girard-Perregaux et JeanRichard, certes, appartiennent au même propriétaire. Mais il s'agit d'entreprises bien différentes: les employés de «GP», comme on dit à La Chaux-de-Fonds, ne fabriquent pas des montres JeanRichard. Qui sont dessinées par Luigi Macaluso en personne.

Car le patron chaux-de-fonnier avait racheté la marque JeanRichard à la société Lémania à la fin des années 80, avant qu'il ne reprenne Girard-Perregaux. Il avait déjà développé une collection. Au début des années nonante, l'envol de JeanRichard a été suspendu, histoire de se concentrer sur la nouvelle acquisition.

Les montres Daniel JeanRichard sont toutes en acier, et les bracelets sont en cuir. Les prix vont de 500 à 2000 francs environ, soit nettement moins que les produits que fabrique Girard-Perregaux. «Nous visons une clientèle qui recherche des produits originaux, plutôt masculine, plutôt curieuse, et qui n'est pas victime de la mode», explique Sylvie Rumo. La forme, qui s'inspire d'un petit écran, est la preuve de l'originalité esthétique de la marque. 3500 pièces ont été vendues l'an passé, et le rythme de croisière devrait atteindre environ 5000 pièces.

Très bonne croissance pour Girard-Perregaux

Du côté de Girard-Perregaux, les choses vont également plutôt bien: en 1996, la croissance a été de 25%, avec environ 16.000 pièces. Un objectif à 20.000 pièces par an est tout à fait réaliste, même si l'entreprise est désormais un peu à l'étroit dans ses locaux. Elle présentait notamment à Basel 97 une version «Laureato» de son fameux tourbillon sous trois ponts d'or et une très jolie «Vintage Lady», construite sur un mouvement baguette et inspirée par les années trente.

Le groupe Sowind, qui chapeaute les deux marques ainsi que GP Manufacture et un nouveau venu, le fabricant de boîtes chaux-de-fonnier Grandjean, a réalisé un chiffre d'affaires de 110 millions de francs en 1996. FRK

Zenith réaffirme son statut de manufacture

Zenith est l'une des très rares entreprises à se présenter sur un nouveau stand à Basel 97. Alors que ses consœurs attendent la nouvelle formule de 1999, la marque locloise a choisi de se montrer sous un jour nouveau cette année déjà. Sa nouvelle infrastructure sera évidemment adaptable à la nouvelle donne. Un choix découlant directement du vaste effort déployé pour repositionner la marque.

«On ne peut pas rester une marque généraliste, explique Michel Heimburger, directeur marketing chez Zenith. C'était possible et même nécessaire au moment de l'arrivée du quartz. Il fallait une distribution très large, beaucoup de produits, ce qui nous a permis de rester sur le marché. Mais il est aujourd'hui indispensable que notre marque soit clairement positionnée et nos efforts concentrés». Un seul mot pour tout résumer: manufacture. Zenith fait partie des quelques véritables manufactures suisses, entendu qu'elle conçoit et produit ses propres mouvements. «Nos collections sont recentrées sur ce concept, c'est là-dessus que nous capitalisons. Nous cherchons actuellement à faire percevoir cette notion par le marché», explique Michel Heimburger.

Révolution tranquille

Il y a deux ans, Zenith s'est repensée de fond en comble, la révolution tranquille n'étant pas achevée à ce jour. Selon le directeur du marketing, la marque remonte progressivement dans le haut de gamme. «Nous ne misons pas sur les montres bourrées de complications. Nous en voulons un minimum, celles qui apportent véritablement



La Rainbow Fly-Back de la maison locloise Zenith. photo sp

quelque chose, tout en axant notre travail sur la fiabilité du mouvement». Le quartz diminue peu à peu en part du chiffre d'affaires, aujourd'hui réalisé à 70% grâce à la montre mécanique. Les prix publics se situent généralement entre 1600 et 9000 francs.

Zenith se concentre sur quatre lignes de produits. «Chronomaster», dans les pièces à finition très soignée, sur les mouvements mécaniques maison Elite et El Primero. A Basel 97, la nouveauté est une réserve de marche à remontage manuel (Elite), sur cadran particulièrement travaillé. Deuxième axe: la montre sportive. Avec en présentation la Rainbow Fly-Back (El Primero), pièce aviation rigoureuse à touche colorée. Les deux autres familles marchent par classe. Class 4 pour les pièces montées sur le mouvement El Primero, la Class 6 signalant le mouvement extraplat Elite.

Côté distribution, Zenith taille dans le vif à mesure que son prix moyen progresse. Objectif: un réseau plus sélectif, voulu à mi-chemin entre celui de Jaeger-LeCoultre et d'Omega... En Europe - son pôle actuel - la marque propriété de Paul Castella depuis 1979 dispose d'une implantation historique en Italie. Outre l'Allemagne, la Suisse, la Grande-Bretagne et l'Autriche, elle vient de redémarrer en Espagne et affirme profiter d'un «exceptionnel engouement» en France. Zenith a changé d'agent au Japon l'an dernier. Elle s'y renforce comme à Hong Kong et Singapour et, après la Thaïlande en 96, démarre cette année à Taïwan. Aux Etats-Unis, les clauses signifiées lors de sa vente par son ancien propriétaire américain lui interdisent le marché. «Nous réexaminerons le problème», indique, allusif, Michel Heimburger.

Internet, outil pour les détaillants

Pariant sur Internet, la marque du Locle lance cette année un site en quatre langues. «Aucun rapport avec de la vente directe. Mais Internet nous paraît incontournable en tant qu'outil d'aide aux points de vente», explique Michel Heimburger. La mue de Zenith s'incarne évidemment au-travers de sa communication, fondée sur l'émotion et le concept publicitaire à étages «Life is in the movement». La maison rompt avec sa traditionnelle politique du profil bas. Et Michel Heimburger ose cette remarque que ne renieraient pas de nombreux horlogers: «Zenith est en quelque sorte un diamant qui dort et dont on est en train de tailler les facettes. On la verra de plus en plus briller...»

PFB

La «der» de Pierre Dubois

C'était la journée des Neuchâtelois, mardi, au Salon mondial de l'horlogerie et de la bijouterie de Bâle. En fin de matinée déjà, on croisait deux conseillers d'Etat (Jean Guinand et Pierre Hirschy) et un responsable de la promotion économique (Francis Sermet) en vadrouille dans la salle 101.

Tout ce petit monde était réuni bien plus tard, en compagnie des exposants neuchâtelois de Basel 97 pour la traditionnelle réception des autorités neuchâteloises. Etaient là aussi, notamment, la vice-présidente du Grand Conseil, Marie-Antoinette Crelier, le président de la Chambre neuchâteloise du commerce et de l'industrie Yann Richter et le conseiller national Didier Berberat. Sans oublier le très neuchâtelois président de la Fédération de l'industrie horlogère suisse, François Habersaat.

Les participants ont pu entendre le directeur du salon leur expliquer que l'édition 1997 était des plus réjouissantes: à entendre les horlogers, les affaires ont été très satisfaisantes. Ils ont aussi appris - mais la plupart le savaient déjà - que le grand chantier de Messe Basel Plus démarrerait dès la fin de Basel 98 pour se terminer juste avant l'ouverture de Basel 99, en avril. Les travaux dureront dix mois et le bâtiment principal de la foire sera entièrement démoli, puis reconstruit.

Le conseiller d'Etat Pierre Dubois a ensuite pris la parole pour expliquer que l'an prochain, son successeur viendra saluer les exposants neuchâtelois. Il s'est souvenu de la crise, qui a frappé durement l'horlogerie suisse à la fin des années septante, et s'est réjoui du magnifique retournement de tendance et de la bonne santé dont fait preuve aujourd'hui l'industrie horlogère. FRK



Elles s'appellent «TV screen». Devinez pourquoi. photo sp

Archéologie L'homme de Cotencher, une vieille connaissance...

Deux cents mètres carrés de surface habitable, exposition sud, situation dominante: l'homme de Cotencher, il y a 40.000 ans, avait déjà des exigences en matière d'habitat. Aux abords du Val-de-Travers, en Pays Neuchâtelois, les vestiges de son passage sur la rive gauche de l'Areuse en témoignent: il devait en découdre avec l'ours des cavernes friand, comme lui, d'abris sous roches. L'ours des cavernes a disparu. L'homme de Cotencher également. Il appartenait à l'une des plus primitives espèces humaines, l'Homme de Néandertal, dont la domination sur l'Europe et le Moyen-Orient a duré quelque 35.000 ans.

Annette Thorens

Mentionnée en 1523 déjà, la grotte de Cotencher a été fouillée et refouillée de manière pas toujours très scientifique. Il y avait matière à découvrir, car les lieux ont été habités au Paléolithique moyen, au Néolithique, à l'âge

du Bronze, au Gallo-Romain, sans compter les incursions des temps modernes qui ont également laissé des traces. En 1964, une pièce rarissime s'est ajoutée à l'inventaire déjà très éloquent des trouvailles: un maxillaire supérieur, appartenant probablement à une femme âgée d'une quarantaine d'années. Ce fragment de mâchoire était muni de dents dont l'usure pourrait avoir une origine identique à celle que l'on observe encore chez certains Esquimaux: le masticage des peaux pour les assouplir.

Des outils bien façonnés

Cette extraordinaire découverte a permis de rattacher l'homme de Cotencher au monde rhodanien, dont les individus présentaient une ossature plus gracile que celle du néandertalien «classique». Une observation concordant avec l'étude des outils exhumés sur les lieux, mieux façonnés que ceux du Moustérien alpin. Plus de quatre cents témoins de la taille de la pierre (outils et déchets de fabrication) ont été retrouvés. Certains d'entre eux avaient été façonnés dans du silex importé.

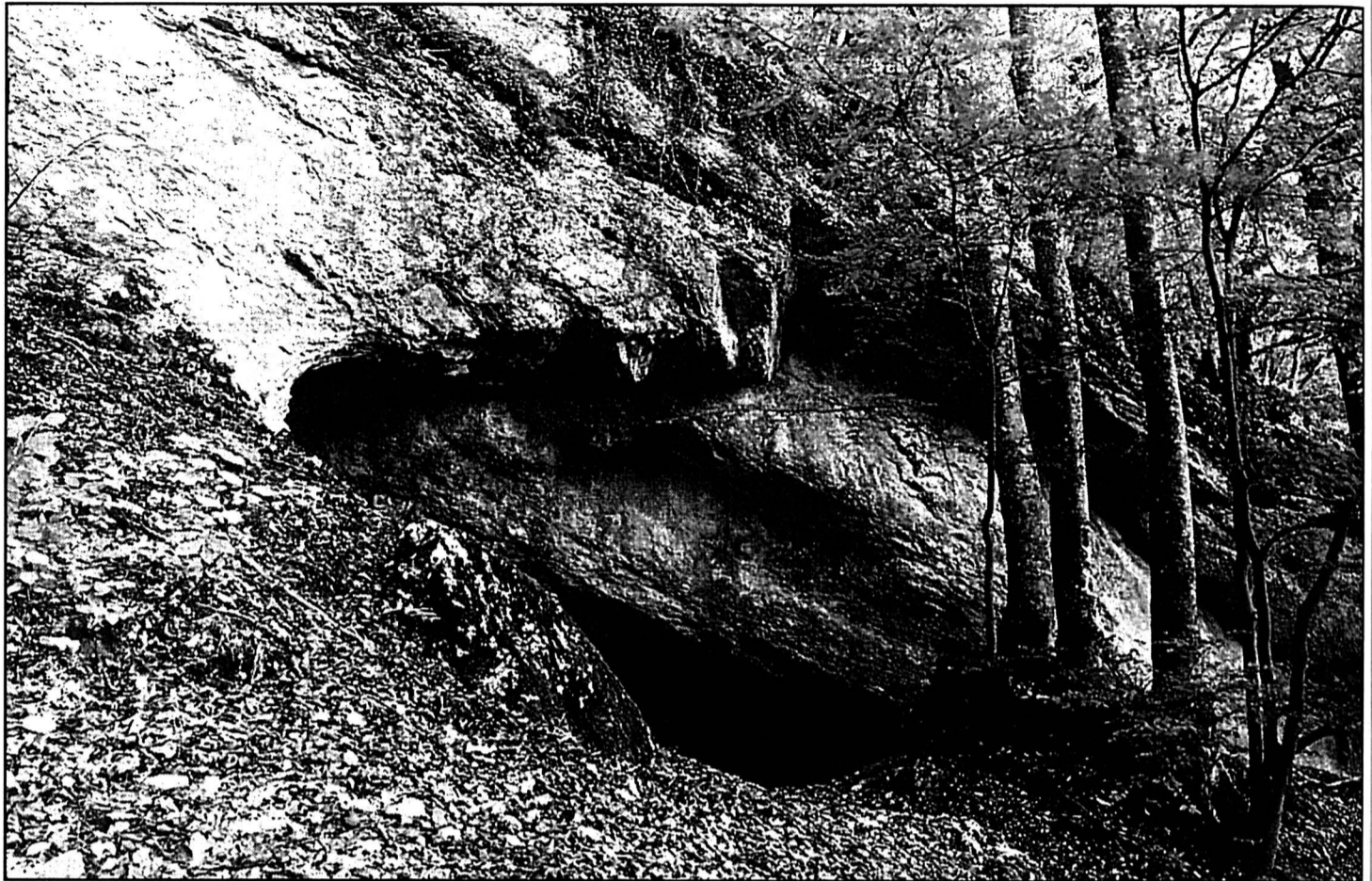

Entrée de la grotte de Cotencher habitée, il y a 40.000 ans, par l'Homme de Néandertal.

photo Musée cantonal d'archéologie

Un idiot pathologique!

Lorsque, en 1856, des ouvriers carriers ont découvert dans une grotte un extraordinaire fragment de crâne associé à quelques os longs, un éminent spécialiste en pathologie avait déclaré que cet homme n'appartenait pas à la Préhistoire, mais que c'était un idiot pathologique! Le savant avait fort mal jugé cet être vivant au Paléolithique. L'homme de la vallée du Néander, près de Düsseldorf, n'aurait certes pas remporté un concours de beauté à l'heure actuelle, mais il était loin d'être idiot.

Trois caractéristiques distinguent l'Homme de Néandertal: un front fuyant, des arcades sourcilières puissantes et un crâne plus long que large (dolichocéphalie). Mis à part leur aspect massif, ses os longs ressemblent en tous points à ceux d'un Européen de stature moyenne. Il mesurait 155 à 165 centimètres. En outre, son cerveau de 1230

cm³ est très proche de celui de l'homme actuel. Il a dominé l'Europe et le Moyen-Orient pendant quelque 35.000 ans jusqu'à l'arrivée d'«Homo sapiens». A son époque, la plus grande partie des eaux se trouvaient prisonnières des calottes glaciaires.

Des ossements de plus d'une centaine de néandertaliens ont été exhumés depuis Gibraltar jusqu'à l'Iran. L'homme éprouvait sans doute un sentiment religieux, car la disposition de certains squelettes témoigne de rites funéraires. Il fabriquait adroitement des outils de pierre éclatée et s'en servait pour chasser, sans craindre ni mammoth ni rhinocéros laineux. Il combattait fréquemment l'ours, un animal qui, lorsqu'il se dressait, menaçait, mesurait plus de deux mètres quarante! La découverte de crânes d'ours rassemblés dans une fosse, dans le Drachenloch (Suisse), pourrait être plus

qu'une accumulation de trophées, mais la manifestation d'un culte voué à l'animal.

On pense que la dernière période glaciaire, en créant une barrière infranchissable entre l'Europe et le Moyen-Orient, aurait interrompu les échanges génétiques et favorisé la concentration d'un modèle aux arcades et mâchoires toujours plus lourdes, car les populations orientales ont peu à peu présenté des caractères proches de l'Homme moderne.

Aucun indice ne permet d'avancer une théorie sur la disparition subite de l'Homme de Néandertal. Le froid humide de sa fin de règne aurait-il eu raison de sa santé? S'est-il croisé avec les nouveaux venus? Leur a-t-il cédé la place? Ou a-t-il été exterminé? Si massacré il y a eu, on n'en a pas retrouvé trace. Le mystère qui entoure la disparition de l'Homme de Néandertal reste entier.

ATH

La grotte de Cotencher, à 660 mètres d'altitude (sur territoire de Rochefort), offrait un abri peu humide, jusqu'à vingt mètres de profondeur. Un poste d'observation dominant, avec une entrée au Sud, mais dont les profondeurs étaient fort mal éclairées. Encore en pleine période glaciaire, le climat était rude il y a quelque 40.000 ans, tout en jouissant d'un radoucissement temporaire (quatrième glaciation, le Würm a duré de 120.000 à 10.000 ans avant notre ère).

A partir des ossements retrouvés sur place, il a été possible de reconstituer la faune jurassienne de ce temps-là. L'homme de Cotencher vivait en plus ou moins bonne intelligence avec des espèces qui peuplent encore nos contrées: sanglier, lynx, campagnol, chat sauvage, lièvre, écureuil et belette notamment. Il côtoyait également le téttras lyre, le grand coq de bruyère, le faucon pèlerin, le bouvreuil, le grand corbeau, le pic cendré, le grand duc et quelques variétés de chauves-souris.

L'ours des cavernes figure à profusion dans les osse-

ments exhumés à Cotencher et parmi les animaux disparus aujourd'hui se trouvaient aussi le rhinocéros à narines cloisonnées, ainsi que le lion et la panthère des cavernes. D'autres ont survécu sous



La plus ancienne mâchoire neuchâteloise... Elle provient de l'Homme de Néandertal découvert à Cotencher.

photo Musée cantonal d'archéologie

d'autres lieux, plus au Nord (lemming, glouton, hamster, renne, renard polaire), plus à l'Est (cheval) ou encore à plus haute altitude (marmotte, bouquetin, lagopède, chamois, campagnol des neiges). Le bison, le loup, l'ours brun, le cerf élaphe vivaient également dans des prairies

formées d'ombellifères, de graminées et de composées. Des pins occupaient le terrain.

La grotte des Plaints

Cotencher est un site majeur en Suisse pour cette époque-là. Sans doute est-ce pour cette raison qu'il relègue au second plan la grotte des Plaints, sur territoire de Couvet. Deux sites du Paléolithique moyen sur un si petit territoire, c'est une richesse extraordinaire! A 13,5 km de Cotencher à vol d'oiseau, Les Plaints forment un couloir de 29 mètres. Ses occupants ont produit une industrie lithique plus grossière: seize pièces qui les rattachent plutôt au Moustérien alpin. Si, par extraordinaire, les deux groupes ont été contemporains, on pourrait en déduire qu'ils ne se sont pas rencontrés...

ATH

Demain
L'humour
de «Gugus»

EN MARGE

Points de repaire

On s'accorde aujourd'hui pour estimer l'âge de la Terre et du système solaire à 4,6 milliards d'années. Les grandes montagnes plissées des Pyrénées, des Alpes et des Carpates s'élèvent au Tertiaire (63 à 1 millions d'années). Chez nous, la formation du grand lac tertiaire se situe à 13 millions d'années. Le Jura se plisse entre 7 et 6 millions d'années. Vers la fin de la dernière période glaciaire, il y a 14.000 ans, de grands glissements se produisent dans le Jura: ils créent le lac des Brenets.

Au Paléozoïque, au-delà de 230 millions d'années, paraissent successivement les poissons, les plantes terrestres, les reptiles et les insectes. Si des petits mammifères apparaissent déjà au Jurassique (181 à 135 millions d'années) et au Crétacé

(135 à 65 millions d'années) aux côtés des dinosaures, le règne des mammifères débute réellement au Tertiaire. Vers 3,5 à 4 millions d'années, un nouveau venu va particulièrement prospérer: l'homme. On situe le berceau de l'humanité

en Afrique orientale, d'où serait partie la colonisation progressive de la planète.

D'où vient l'homme? La question n'est pas définitivement résolue. Les ancêtres des singes anthropoïdes et des petits singes se sont développés

il y a plus de 25 millions d'années à partir de formes encore plus primitives. Le Ramapithecus apparaît vers 13 millions d'années en Afrique orientale et vers 10 millions en Asie et en Europe. Afarensis, notre ancêtre (si de nouvelles découvertes ne le contredisent pas), prospère entre 3 et 4 millions d'années en Afrique orientale. Il mesurait 120 centimètres environ. En abandonnant des individus dont la généalogie semble rompue, on se trouve alors en présence des «Homo», Homo habilis (Afrique orientale) et Homo erectus (Afrique orientale, puis Ancien Monde) et, enfin, Homo sapiens (Ancien et Nouveau monde). Comme l'évolution, par définition, ne s'arrête pas, qui sera le suivant?

ATH



Crâne de rhinocéros laineux découvert dans le lac de Neuchâtel, au large de Vaumarcus.

photo Musée cantonal d'archéologie

IMPRESSUM

Société éditrice:
L'Express SA.
Editeur: Fabien Wolfrath.

Directeur des rédactions: Gil Baillo.
Rédacteurs en chef: Stéphane Sieber, Roland Graf.
Rédacteur en chef adjoint: Jacques Girard.

Canton: Alexandre Bardet (resp.), Rémy Gogniat (adj.), Pascale Béguin, Christian Georges, Blaise Nussbaum, Sandra Spagnol.

Rubriques locales:
Neuchâtel: Pascal Hofer (resp.), Jean-Michel Pauchard (adj.), Isabelle Kottelat.
La Chaux de Fonds: Robert Nussbaum (resp.), Irène Brossard (adj.), Pierre-François Besson, Christiane Meroni.
Le Locle: Jean-Claude Perrin (resp.), Claire-Lise Droz (adj.).
Val-de-Ruz: Philippe Chopard.
Val-de-Travers: Mariano De Cristofano.
Boudry: Stéphane Devaux.
Entre-Deux-Lacs: Patrick Di Lenardo.
Littoral: Philippe Racine, Ivan Radja.
Canton du Jura: Michel Gogniat.
Jura bernois: Dominique Egger (resp.), Nicolas Chiesa (adj.).
La Neuveville: Françoise Tschanz.
Haut-Doubs: Alain Prêtre.

Suisse / Monde: Guy C. Menusier (resp.), Daniel Groy (adj.), Léo Bysaeth, François Nussbaum (à Berne).

Economie: Françoise Kuenzi.

Sports: Jean-François Berdat (resp.), François Pahud (adj.), Alexandre Lachat, Renaud Tschoumy, Gérard Stegmüller, Fabrice Zwahlen.

Magazine: Sonia Graf (resp.), Dominique Bosshard (adj.), Laurence Carducci, Corinne Tschanz.

Secrétariat de rédaction: Anne-Marie Cuttat (resp.), Michel Deruns (adj.), Julian Cervino, Michel Merz, François Treuthardt.

Photographes: Christian Galley, Richard Leuenberger, Pierre Treuthardt.
Infographiste: Pascal Tissier.
Dessinateur: Tony Marchand.

Services des abonnements:
rue St-Maurice 4, 2001 Neuchâtel
Tél. 032/725 65 01

Régie des annonces: Publicitas SA
Saint-Maurice 4, 2001 Neuchâtel
Tél. 032/729 42 42 - Fax 032/729 42 43

Impression: Centre Presse, Neuchâtel

LE P'TIT TOUR

Une vraie kermesse

La Belgique célébrait hier sa Flèche wallonne, le village de Saint-Aubin, lui, vivait à l'heure du Tour du canton. Point commun entre les deux manifestations : leur sympathie et vivifiante ambiance de kermesse. Musique, stands de bière et de ravitaillement, minicircuit de voitures proposé aux bambins et un monde fou fou fou : le port de Saint-Aubin, d'ordinaire si calme, en a vu de toutes les couleurs.

Les gamins ont répondu

Le «Kids Tour» est bien parti. Hier après-midi, sous le soleil du Littoral neuchâtelois, ils ont été pas moins de 154 enfants à prendre part à la première des six étapes de ce «Tour du canton des tout petits». Les victoires, dans les huit catégories proposées, sont revenues à Baptiste Donzé (Boudry), Yaël Brunner (Les Verrières), Raphaël Querry (Ballaigues), Yann Jaquet (Ballaigues), Alix Durel (Saint-Aubin), Annick Chételat (La Chaux-de-Fonds), Emilie Bähler (La Brévine) et Crystal Matthey (Montmollin).

Des bouchons!

Cela devient gentiment une habitude : hier soir, le départ de cette première étape a dû être repoussé de dix minutes, histoire que tous les concurrents aient le temps de rejoindre le départ. Car, entre Neuchâtel et Saint-Aubin, ça «bouchonnait» ferme vers les 18 heures. «C'est incroyable, se plaignait ainsi Jean-Michel Aubry : je suis parti à 17 h 15 de La Chaux-de-Fonds et je ne suis arrivé à Saint-Aubin que peu avant 18 h 30.» Le peloton s'est donc finalement élancé à 19 h 10 et non à 19 h comme prévu, sous le regard de René Felber... ou plutôt de son buste. Ou quand le Tour du canton est victime de son succès...

La foule à Plan Jacot

Il y avait donc foule hier soir sur la route du Tour mais aussi sur ses bas-côtés. Ainsi à Plan Jacot, au-dessus de Bevaix, où une colonne impressionnante de voitures était stationnée. Les spectateurs ont applaudi, les coureurs ont apprécié. Rendez-vous est pris pour mercredi prochain au Landeron.

ALA

Course à pied A Saint-Aubin, Aubry fait le ménage d'emblée

Le 12e Tour du canton de Neuchâtel est peut-être déjà joué. Même s'il ne faut jamais jurer de rien en matière de sport, la façon dont laquelle Jean-Michel Aubry et Fabiola Rueda-Oppliger ont dominé la première étape, hier soir à Saint-Aubin, ne laisse guère planer de doute sur le verdict final. Seul le Bernois Markus Sterchi peut raisonnablement espérer venir brouiller les cartes. Pas moins de 1207 concurrents sont venus à bout - sous le soleil et dans la bise - des 12,4 km de cette première manche qui a marqué les organismes, dans la montée vers Plan Jacot un peu, dans la descente vers Saint-Aubin beaucoup.

Alexandre Lachat

«Mon but, ce soir, était de creuser l'écart sur les autres afin de pouvoir gérer mon avantage lors des cinq prochaines étapes. Je crois y être assez bien parvenu.» Actuellement en forme resplendissante, Jean-Michel Aubry n'a pas

fait traîner les choses et s'est retrouvé seul en tête après deux kilomètres déjà. Le gendarme chaux-de-fonnier ne s'est jamais retourné et a accentué son avantage tout au long du parcours.

Au décompte final, il a précédé le Bernois Markus Sterchi de 43 secondes et le Neuchâtelois Marc-Henri Jaunin de 2'12". Seul le citoyen de Jegenstorf, excellent cinquième - et meilleur Suisse - du récent semi-marathon de Bienne, semble donc posséder une toute petite chance de pouvoir inquiéter Aubry. «Mais je ne suis pas encore certain de me présenter au départ des six étapes, du fait que je m'alignerai sur un marathon d'ici à quinze jours en Alsace», tenait à préciser celui-ci.

«C'était trop dur!»

Satisfait de sa performance, Jean-Michel Aubry l'était beaucoup moins du parcours. «C'était trop dur ! La descente finale sur Saint-Aubin notamment, qui a dû faire passablement de dégâts dans le peloton. Et puis, je suis certain qu'il y avait au moins 14 km et non pas 12,4 comme annoncé. C'est dommage de proposer de telles difficultés aux populaires pour une première étape.»

Un avis partagé que partiellement par Fabiola Rueda-Oppliger: «C'est vrai que la course était dure, surtout avec la bise qui soufflait. Mais je ne crois pas qu'il y avait 14 kilomètres. La preuve: j'ai couru en 50'06". L'indication



Saïd Abid - Marc-Henri Jaunin - Jean-Michel Aubry: le premier s'est écroulé, les deux autres ont respectivement terminé troisième et premier de l'étape. photo Galley

fournie par les organisateurs me semble correcte.»

«Madame Tour du canton», sept fois vainqueur déjà de la

plus populaire des épreuves sportives neuchâteloises, a précédé de 1'26" Corinne Ducommun-Isler et de 1'53"

Dora Jakob. La bataille va sans doute faire rage... pour la deuxième place!

ALA



Messieurs

Scratch: 1. Aubry 42'11". 2. Sterchi à 0'43". 3. Jaunin à 2'12". 4. Wahli à 2'26". 5. Glauser à 2'42". 6. Huguenin à 2'46". 7. Attinger à 2'53". 8. Béguin à 3'02". 9. Gyger à 3'06". 10. Reber à 3'12". 11. Cobos à 3'23". 12. Abid à 3'43". 13. Page à 3'49". 14. Berger à 3'52". 15. Gaillard à 3'55".

Elites (1968-1977): 1. Jean-Michel Aubry (La Chaux-de-Fonds) 42'11". 2. Marc-Henri Jaunin (Cortaillod) 44'24". 3. François Glauser (Couvet) 44'53". 4. Jérôme Attinger (Chaumont) 45'05". 5. Jean-Luc Gyger (Tavannes) 45'18".

Seniors I (1958-1967): 1. Markus Sterchi (Jegenstorf) 42'54". 2.

Thierry Huguenin (Neuchâtel) 44'57". 3. Luc Béguin (Dombreson) 45'14". 4. Pascal Cobos (Bevaix) 45'34". 5. Philippe Page (Fontainebleau/Fra) 46'01".

Seniors II (1948-1957): 1. Jean-Pierre Wahli (Bévilard) 44'38". 2. Raymond Gaillard (Grandson) 46'06". 3. Fausto Giorgianni (Marnand) 47'41". 4. Joao Da Silva (Cressier) 48'27". 5. Joël Dupuis (Pontarlier/Fra) 49'10".

Vétérans (1947 et plus âgés): 1. Claudy Rosat (La Brévine) 46'22". 2. Pierre-André Froidevaux (Bienne) 51'17". 3. Kuno Dür (Münchenbuchsee) 51'51". 4. Julien Borgegnon (Mex) 53'10". 5. Fritz Kohler (Le Landeron) 53'28".

Juniors (1978-1981): 1. Mat-

Classements

thieu Willemin (Saignelégier) 48'18". 2. Yann Pellaton (La Brévine) 49'19". 3. Gilles Aeschlimann (Le Prévoux) 50'18". 4. Fabrice Renaud (Saint-Aubin) 50'39". 5. Daniel Haldimann (Saint-Blaise) 51'18".

Dames

Scratch: 1. Rueda-Oppliger 50'06". 2. Ducommun-Isler à 1'26". 3. Jakob à 1'53". 4. Amstutz à 6'03". 5. Juan à 6'40". 6. Kraehenbuehl à 6'42". 7. Neuenchwander à 7'32". 8. Thuler à 7'49". 9. Boccard à 8'12". 10. Gauthier à 8'34".

Dames I (1963-1977): 1. Fabiola

Rueda-Oppliger (Corsier) 50'06". 2. Corinne Ducommun-Isler (La Cibourg) 51'32". 3. Annick Juan (Chézard-Saint-Martin) 56'47". 4. Isaline Kraehenbuehl (Colombier) 56'48". 5. Magaly Neuenchwander (Thielle) 57'38".

Dames II (1957-1962): 1. Dora Jakob (Cernier) 52'00". 2. Fabienne Gauthier (Le Locle) 58'41". 3. Doryane Schick (La Brévine) 59'23". 4. Anouck Challandes (La Chaux-du-Milieu) 1 h 00'17". 5. Andrée-Jane Bourquin (Auvornier) 1 h 00'22".

Dames III (1956 et plus âgées): 1. Josiane Amstutz (Courtelary) 56'09". 2. Françoise Thuler (Cornaux) 57'55". 3. Monique Boccard (Cernier) 58'18". 4. Jocelyne Hirt

(Cornaux) 1 h 00'19". 5. Salud Bacci (Colombier) 1 h 00'51".

Dames juniors (1978-1981): 1. Audrey Vuille (Le Locle) 1 h 03'55". 2. Vanina Di Paola (Saint-Blaise) 1 h 08'36". 3. Anne-Chantal Gartenmann (Le Landeron) 1 h 08'43". 4. Tanja Trussel (Chambrelin) 1 h 08'47". 5. Sylvie Rais (La Chaux-de-Fonds) 1 h 08'49".

Equipes: 1. CO Chenau 2 h 16'23". 2. Police cantonale 2 h 17'42". 3. Les Mille Bornes 2 h 19'20". 4. GS Malleray-Bévilard 2 h 19'20". 5. Marti-Sport 2 h 20'39".

Résultats et classements disponibles sur Internet à l'adresse <http://www.lexpress.ch> avec la collaboration de Vector Communication à Neuchâtel.

MAGAZINE

Exposition A Peseux, un atelier se métamorphose

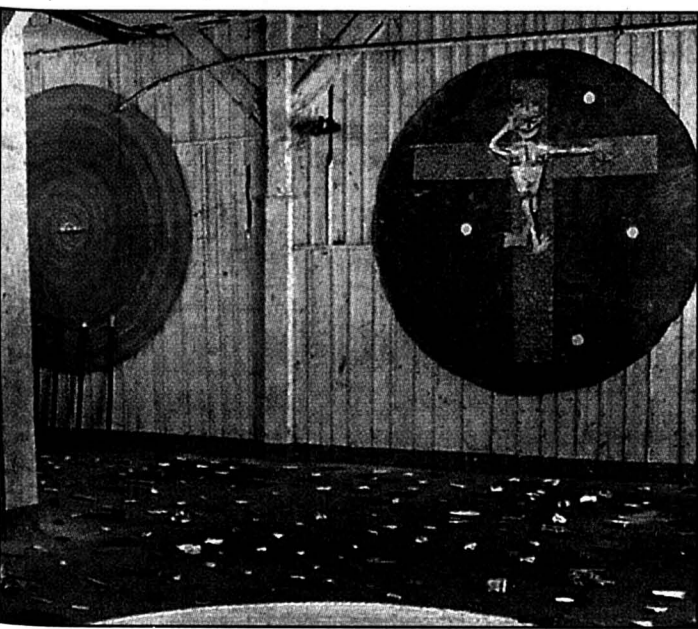

Trois copains s'organisent.

photo Treuthardt

Fraîchement sortis de l'Ecole d'art de La Chaux-de-Fonds et avides de mettre leur talent à l'épreuve en n'utilisant que des matériaux de récupération, trois jeunes peintres ont installé une série d'oeuvres circulaires sur les murs d'un atelier abandonné. Les oeuvres ont été imaginées au fil des discussions et peintes en commun. Leurs sujets, à la fois ambitieux et cocasses peuvent rester au ras de l'assiette ou évoquer la création du monde. Un rien les inspire et ils savent respecter l'esprit des lieux dans les moindres détails.

L'exposition qui ne devait durer que le temps du vernissage est prolongée encore durant deux dimanches.

p 36

Onde verte Biaufond et Pégase



A Biaufond, le printemps peint une symphonie en vert et illumine le Doubs.

photo S. Graf

Bonnie & Clyde Chemise criblée de balles vendue aux enchères

La chemise criblée de balles que portait le hors-la-loi Clyde Barrow au moment de sa mort a été vendue aux enchères à San Francisco. Elle a été achetée par un casino du Nevada pour 75.000 dollars (environ 110.000 francs suisses). Ce casino possède déjà la Ford dans laquelle se trouvaient Clyde Barrow et sa compagne, Bonnie Parker, quand ils ont été tués, en 1934, dans une embuscade que leur avaient tendue des policiers à Gislard, en Louisiane.

Au début des années 1930, ce couple avait attiré l'attention de tous les Etats-Unis. Lors de leur cavale, Bonnie et Clyde avaient tué 15 personnes et braqué plus d'une dizaine de banques dans huit Etats américains. / ap



La chemise de Clyde Barrow a été vendue pour près de 110.000 francs suisses. photo ap

Curling Suissesses privées de JO

La Suisse ne participera pas l'an prochain au tournoi féminin des JO Nagano! Battues 10-6 par les Etats-Unis et 12-3 par l'Ecosse lors de la cinquième journée des championnats du monde de Berne, les filles du CC Berne, qui occupent la dernière place du round-robin, n'ont plus aucune chance de devancer le Danemark, la condition sine qua non pour assurer une présence des Suissesses aux JO de Nagano.

Après le revers concédé devant les Etats-Unis, les Suissesses ont tenté le tout pour le tout en plaçant Marianne Flotron en no 4. Un choix bien malheureux dans la mesure où la nouvelle skip n'a jamais maîtrisé la situation. Dans le tournoi masculin, la Suisse, qui ne peut plus se qualifier pour les demi-finales, a le mérite de ne pas «solder» ses dernières rencontres du round-robin. La formation bâloise de Patrick Netzer a battu les Etats-Unis 8-6 avant de s'incliner de justesse face à l'Australie 7-8.

Le point

Dames

Sixième tour: Suisse - Etats-Unis 6-10. Allemagne - Canada 8-5. Japon - Ecosse 8-5. Suède - Danemark 8-5. Norvège - Finlande 14-3.

Septième tour: Suisse - Ecosse 3-12. Japon - Suède 5-4. Canada - Finlande 9-6. Norvège - Etats-Unis 9-5. Danemark - Allemagne 6-5.

Classement (7 matches): 1. Canada 12. 2. Norvège 10. 3. Danemark, Allemagne, Japon et Etats-Unis 8. 7. Finlande 6. 8. Finlande et Ecosse 4. 10. Suisse 2.

Messieurs

Septième tour: Suisse - Etats-Unis 8-6. Canada - Finlande 10-2. Suède - Danemark 6-4. Ecosse - Allemagne 5-2. Norvège - Australie 7-6.

Huitième tour: Suisse - Australie 7-8. Ecosse - Norvège 5-4. Etats-Unis - Danemark 9-8. Suède - Finlande 8-7. Allemagne - Canada 7-6.

Classement (8 matches): 1. Canada et Ecosse 12 p. 3. Danemark, Allemagne et Suède 10. 6. Etats-Unis 8. 7. Australie et Norvège 6. 9. Suisse 4. 10. Finlande 2. Le Canada et l'Ecosse qualifiés pour les demi-finales./si

BRÈVE

Hockey sur glace Rohlin à Ambri-Piotta

Ambri-Piotta a frappé un grand coup sur le marché des transferts. Le club tessinois a, en effet, recruté le défenseur suédois des Vancouver Canucks Leif Rohlin. Agé de 29 ans, Rohlin (1,85 m pour 91 kg) a signé un contrat de deux ans. Champion olympique à Lillehammer en 1994, Rohlin a disputé deux saisons avec Vancouver en NHL. Il compte à son actif 14 buts et 26 assists. Par ailleurs, Ambri-Piotta s'est séparé de Dimitri Kvartalnov, qui a signé à Klagenfurt./si

JEUX

Loterie à numéros

Tirage d'hier:
9 - 13 - 18 - 39 - 43 - 44
Numéro complémentaire: 38
Joker: 612.906

Les rapports

Loterie à numéros
132 x 5 Fr. 8701.40
6616 x 4 50.
122.323 x 3 6.
Somme approximative du premier rang au prochain concours: Fr. 4.900.000.-

Joker

2 x 5 Fr. 10.000.-
35 x 4 1000.-
397 x 3 100.-
4011 x 2 10.-
Somme approximative du premier rang au prochain concours: Fr. 1.100.000.-

Football La victoire boude Colombier avec insistance

COLOMBIER - GRANGES

1-2 (1-2)
Qui n'avance pas recule. Colombier doit commencer à méditer cette sentence avec une certaine appréhension. Tout en se demandant comment s'y prendre pour ne plus avoir à la faire sienne! En gagnant, tout simplement, mais la victoire semble bouder avec insistance l'équipe des Chézards...

François Pahud

Battue une nouvelle fois alors que la victoire, ou tout au moins le partage de l'enjeu, paraissait à sa portée, la formation colombière regrettera longtemps d'avoir raté son début de match. Alors qu'elle faisait jeu égal avec son hôte, elle a encaissé deux buts évitables, dus au manque de réaction de sa défense lors du premier, à des hésitations successives sur le second.

Menés par 2-0, les Colombiers auraient pu sombrer, d'autant que leurs adversaires, rassurés d'emblée, paraissaient en mesure non seulement d'éviter une mauvaise surprise mais encore d'aggraver la marque. Il n'en a pourtant rien été. A force de combattre, les hommes de Robert Lüthi ont forcé les Soleurois à commettre une succession de fautes et Cattilaz a profité de l'une d'elles pour, de 18

mètres, réduire la marque d'un superbe coup franc plongeant sous la latte. Ce but devait malheureusement être également le dernier.

Vains efforts

En seconde mi-temps, Lüthi a modifié ses batteries en remplaçant par Marchini, lequel a évolué à l'aile gauche pour permettre à Javier Saiz d'évoluer au milieu du terrain. C'est resté en dessous de la réalité que de dire que Colombier a alors dominé largement le jeu. Mais ses efforts tentés et répétés sont donc restés vains. Les Neuchâtelois, au vrai, ont eu le tort de ne pas varier suffisamment leurs offensives. Ils ont, en outre, facilité le jeu de Gunia et de ses coéquipiers en abusant du jeu aérien. Les occasions qui ont ainsi été rares ou difficiles à concrétiser.

Robert Lüthi ne pouvait que des regrets au sifflet final. «C'est de devoir toujours les mêmes choses, avouait le boss des Chézards. Mais, que voulez-vous, on répète parfois les mêmes erreurs. On commence mal le match et, ensuite, on domine mais la concrétisation fait défaut. De plus, le second but était entaché d'un hors-jeu. Vraiment, le déclin se fait attendre...»
FPA



Andreas Lehner (ballon au pied) a pris le meilleur sur Fahti Manaï. photo Leuenberger

Chézards: 200 spectateurs.

Arbitre: M. Cornu

Buts: 7e Renfer 0-1. 27e Renfer 0-2. 35e Cattilaz 1-2.

Colombier: Mollard; Bonjour, Cattilaz, Manaï; Pfund, José Saiz, Wüthrich (46e Marchini); Chef; Javier Saiz, Weissbrodt, Rossi (70e Reo).

Granges: De Maddalena; Wyss, Gunia, Styrner, Blaser; Menanga (90e Drincic), Win-

geier, Lombardo (70e De Mario), Rubli; Renfer (59e Kopp), Lehner.

Notes: Colombier sans Pirazzi ni Hiltbrand (blessés). Avertissements à Lombardo (19e, faute grossière), Wingeier (40e, faute grossière), José Saiz (40e, faute grossière), Renfer (44e, faute grossière), Javier Saiz (56e, faute grossière), Rubli (64e, faute grossière) et Manaï (88e, faute grossière). Coups de coin: 7-1 (2-1).

Serrières Festival offensif

KLUS-BALSTHAL - SERRIÈRES

0-6 (0-1)
C'est à Balsthal, petite bourgade aux charmes bucoliques nichée au cœur du Jura soleurois, que Serrières s'en est allé batailler hier soir. Sur une pelouse en mauvais état, la troupe de Pascal Bassi a réussi une excellente opération en battant sèchement l'avant-dernier du classement.

Grâce à ce résultat, Serrières pourrait se rapprocher de Bienne et d'une place de finaliste. C'est par une fricasse de tous les diables que Serrières est allé gagner sur le terrain bosselé et très dur de Klus-Balsthal. Les festivités commencèrent très tôt avec un tir de Rohrer et une reprise de Kroemer qui inquiétèrent le gardien local.

A la douzième minute, Penaloza voyait Béguin qui ouvrait la marque. Toujours en première mi-temps, d'autres occasions s'offrirent successivement à Kroemer et Béguin, mais sans succès. Les adversaires des «verts» mirent toutes leurs forces et parvinrent à sérieusement ébranler le frêle édifice défensif neuchâtelois, notamment par le très remuant Mendi (18 ans). Dès le début du second quartant-cinq, sur un coup franc tête et trompait le portier suisse. Durant la deuxième période, le danger fut sans cesse présent devant le but de Corollaire: Defferard et Gerber puis Kroemer ajoutèrent l'addition.

Moos: 200 spectateurs.

Arbitre: M. Rogalla.

Buts: 12e Béguin 0-1. 49e Jeanneret 0-2. 69e Defferard 0-3. 70e Jeanneret (penalty) 0-4. 82e Gerber 0-5. 83e Kroemer 0-6.

Klus-Balsthal: Prevendar; Mengisen, Blom (65e Meister), Probst, Constantini; Brechbühl, Karrer (75e Ahmetovic), Dullay; Otter; Goetlepe, Mendi.

Serrières: Enrico; De Piante, Guillaume-Gentil, Ray; Defferard, Jeanneret (64e Smania), Rohrer (75e Ballestracci), Penaloza; Gerber, Béguin (57e Indino), Kroemer.

Notes: Klus-Balsthal sans Hügli, Sahin (blessés), ni Stefanelli (suspendu). Avertissements à Brechbühl (20e), Karrer (6e) et Brechbühl (77e). Expulsion de Brechbühl (77e, deuxième avertissement). Coups de coin: 2-5 (2-3).

JPW

Suisse Succès contre la relève xamaxienne

SUISSE - NEUCHÂTEL XAMAX - 18 ANS 4-1 (2-1)

Pour mettre un terme à son stage de trois jours dans la région de Morat, l'équipe de Suisse a livré un match amical à Courtepin (2 x 40 minutes) face aux moins de 18 ans de Neuchâtel Xamax. Le match s'est soldé par une victoire helvétique 4-1 (2-1).

Ce match test en fut véritablement un pour le gardien de Grasshopper Pascal Zuberbühler, qui défendait la cage neuchâteloise. Il fut sollicité régulièrement par les attaquants helvétiques, en particulier par ses partenaires sous le maillot de Grasshopper. Tant Subiat que «Kubi» multi-

plièrent les tentatives devant sa ligne, jusqu'à leur sortie du terrain à la 54e minute.

Courtepin: 800 spectateurs.

Arbitre: M. Leuba.

Buts: 10e Wolf 1-0. 18e Subiat 2-0. 40e Amato 2-1. 41e Vogel 3-1. 43e Subiat 4-1.

Suisse: Lehmann; Ohrel (41e Cantaluppi), Wolf, Rothenbühler, Thüler; Lombardo, Wicky, Vogel; Sesa (41e Kunz), Subiat (54e Chassot), Türkiylmaz (54e Bonvin).

Neuchâtel Xamax - 18 ans: Zuberbühler; Rodal, Oppliger, Stauffer (32e Melo), Caracciolo; Garcia (63e Cretin), Padruitt, Kern (78e Ramalho), Bravo; Perovic (70e Guillod), Amato (51e Tanisik). / si

Noiraigue Verdict injuste

NOIRAIGUE - MÜNSINGEN 1-2 (1-1)

Verdict injuste, que celui qui a sanctionné cette partie entre Noiraigue et Münsingen! Volontaires et déterminés, les hommes de Ripamonti ont livré une excellente performance qui aurait indiscutablement mérité un meilleur salaire.

Noiraigue a souvent imprimé une légère domination à la rencontre. Au quart d'heure, Forney s'est présenté seul face à Bürki, mais il a manqué son affaire en tirant trop mollement. Il allait magistralement se racheter à la demi-heure. Parti en profondeur, il a résisté au retour d'un défenseur avant d'ouvrir le score dans une position nettement plus difficile. Une joie de courte durée les Bernois égalisant peu avant le thé.

Noiraigue a poursuivi son travail de sape après le changement de camp. Un tir croisé de Mettraux a percuté le poteau. Peu après, une action de Ze Maria-Forney débouchait sur un corner. Münsingen avait encore eu

chaud. Manifestement, Noiraigue a vainement réclamé un penalty pour faute de main dans les dernières minutes, mais le mépris du gardien local.

A noter que Rizvanovic a été écopé hier soir de la purge de suspension.

Centre sportif: 100 spectateurs.

Arbitre: M. Marbach.

Buts: 30e Forney 1-0. 38e Vifian 1-1. 80e Ze Maria-Forney 1-2.

Noiraigue: Vuilliomonet; Rizvanovic (84e Hamel); Vifian (71e Maria); Ze Maria; Stevic, Forney.

Münsingen: Bürki; Krebs, P. Leimgruber; Gamblin (90e Fresard), Christen; Scheidegger, Bruttin.

Notes: Münsingen sans Messerli (suspendu). Avertissements à Ze Maria (28e), Bruttin (31e), Carème (37e), Stevic (57e), Riz-

vanovic (77e) et Scheidegger (81e). Noiraigue dépose protestation pour faute technique d'arbitrage après le premier but bernois. Coups de coin: 5-3 (1-2).

JPD

Le point

Colombier - Granges 1-2
Klus-Balsthal - Serrières 0-6
Lyss - Bienne 2-2
Noiraigue - Münsingen 1-2

Classement

1. Thoune	19	13	3	3	30-15	42
2. Bienne	19	11	6	2	36-19	39
3. Serrières	19	11	4	4	36-13	37
4. Naters	19	9	7	3	40-17	34
5. Granges	19	8	7	4	32-22	31
6. Münsingen	19	9	4	6	27-17	31
7. Lyss	19	6	7	6	30-25	25
8. La Chx-de-Fds	19	6	7	6	30-37	25
9. Colombier	19	6	6	7	29-27	24
10. Wangen	19	5	7	7	30-30	22
11. Kôniz	19	2	10	7	18-37	16
12. Noiraigue	19	2	6	11	16-42	12
13. Klus-Balsthal	19	2	5	12	16-47	11
14. Bümpliz	19	1	5	13	15-37	8

Prochaine journée

Samedi 19 avril. 16 h: Granges - Naters. 17 h 30: Wangen - Serrières. 18 h: Kôniz - Thoune. **Dimanche 20 avril. 14 h 30:** Münsingen - Bümpliz. 15 h: Colombier - Lyss. La Chaux-de-Fonds - Bienne. Noiraigue - Klus-Balsthal.

TOUS AZIMUTS

France

Bastia - Paris SG	1-1
Auxerre - Le Havre	2-0
Rennes - Lyon	2-1
Nice - Lens	1-2
Caen - Nancy	1-1
Strasbourg - Nantes	0-1
Bordeaux - AS Monaco	2-1
Metz - Guingamp	2-0
Marseille - Montpellier	2-2

Classement

1. AS Monaco	33	20	8	5	59-25	68
2. Paris SG	33	15	12	6	47-27	57
3. Nantes	33	14	14	5	53-28	56
4. Bastia	33	15	10	8	46-38	55
5. Bordeaux	33	14	12	7	50-35	54
6. Strasbourg	33	17	2	14	44-42	53
7. Auxerre	33	14	10	9	40-26	52
8. Metz	33	13	11	9	34-26	50
9. Lyon	33	13	10	10	43-45	49
10. Montpellier	33	10	14	9	36-32	44
11. Guingamp	33	11	11	11	30-32	44
12. Marseille	33	10	12	11	38-36	42
13. Rennes	33	10	8	15	35-46	38
14. Lens	33	10	8	15	36-49	38
15. Cannes	32	8	12	12	19-30	36
16. Le Havre	33	8	11	14	27-37	35
17. Lille	32	8	9	15	29-51	33
18. Caen	33	6	13	14	29-42	31
19. Nancy	33	7	9	17	28-44	30
20. Nice	33	4	8	21	26-58	20

ting Gijon 4-0. Real Madrid - Séville 4-2. Celta Vigo - Logrones 4-0. La Corogne - Compostelle 1-0. Betis Séville - Saragosse 2-2. Rayo Vallecano - San Sebastian 1-0. Classement: 1. Real Madrid 34-79. 2. Barcelone 34-69. 3. Betis Séville 34-68. 4. La Corogne 34-66. / si

Liverpool s'égare

Angleterre. Premier League: Everton - Liverpool 1-1. Newcastle - Chelsea 3-1. Wimbledon - Leeds 2-0. Classement: 1. Manchester United 33-66. 2. Liverpool 34-64. 3. Arsenal 34-63. 4. Newcastle 33-57. Puis: 7. Wimbledon 33-49. 8. Chelsea 34-49. 11. Leeds 34-42. 12. Everton 35-41. / si

Coupe partout

Belgique. Coupe. Demi-finales aller: Ekeren - Alost 0-0. Tielen (D2) - Anderlecht 0-1.

Hollande. Coupe. Demi-finale: Roda Kerkrade - Willem II Tilburg 1-0.

Allemagne. Coupe. Deuxième demi-finale: VfB Stuttgart - SV Hambourg 2-1./si

Espagne: décisif?

Espagne. Liga: Extremadura - Valence 1-0. Valladolid - Barcelone 3-1. Athletic Bilbao - Spor-

À VENDRE À BEVAIX

2 VILLAS INDIVIDUELLES
5 1/2 pièces

SUR PLANS (clé en main).

Construction traditionnelle de qualité. Proche du centre, situation calme avec vue sur le lac. Sous-sol: abri, chauffage et cave. Rez: cuisine, W.-C., séjour-repas (40 m²). 1^{er}: 4 chambres, bain.

Parcelle d'environ 500 m².
2 couverts à voitures.

Prix de vente: dès Fr. 555.000.-.

AZIMUT S.A. Membre SVIT/USFI
Tél. 032/731 51 09. 83385-122

À VENDRE aux Fahys
IMMEUBLE LOCATIF

8 appartements de 3 pièces. Locaux pour ateliers et dépôts. Jardin. Rendement environ 10%.
Pour visiter et traiter:

AGC S.A. SAINT-BLAÏSE.
Tél. 753 59 33. 84079-122

A vendre au Sud du village de Chézard, proche des transports publics

bel appartement

en duplex, de 2 chambres à coucher, bains et W.-C. séparés, salon-salle à manger avec cheminée, cuisine agencée, entrée indépendante, grand balcon, cave et place de parc.

Tél. (032) 724 77 40. 5388-122

Devenez propriétaire pour Fr. 1450.- par mois
A vendre au Landeron

Luxeux appartement
de 4 1/2 pièces

tout confort, avec 2 places de parc.

Tél. 032/751 55 22 85348-122

COOP Super prix

Offres valables jusqu'au samedi 19 avril 1997

Dans nos boucheries

- Côtelettes de porc le kg **14.50**
- Rôti et tranches de porc (cou) le kg **19.50**
- Rôti et tranches de porc (filet) le kg **25.50**
- Poulet frais le kg **6.20**

viande suisse

Poissonnerie

Vente de poisson frais chaque vendredi matin
En promotion le 18 avril 1997

Filets de truite saumonée le kg ~~21.50~~ 17.-

- Super Centre Ville, La Chaux-de-Fonds
- Super Centre Delémont
- Centre Bassecour
- Centre Bévillard-Malleray
- Centre Moutier
- Centre Tramelan
- Centre Saint-Imier
- Centre Saignelégier
- Centre Le Locle
- Centre Couvet
- Centre Colombier
- Centre Bevaix
- Centre La Traille, Neuchâtel
- Centre Vauseyon
- Centre St-Blaise

Offre valable du mardi au samedi dans nos Super Centres Portes-Rouges à Neuchâtel et Ajoie à Porrentruy (4 arrivages par semaine).

Coop Neuchâtel-Jura
Jura bernois

132-5918/4x4

PROMOTION IMMOBILIÈRE
G. ROCCARINO - PESEUX
À VENDRE À COLOMBIER
MAISON DE MAÎTRE
de 3 appartements de 120 m² et 150 m².
Possibilité de réunir totalement ou partiellement les appartements. Parc clôturé de 4000 m² avec piscine, pool house, étang avec biotope, arbres centenaires, portail électrique.
Prix: Fr. 1.950.000.-. 85281-122
Tél. 032/731 94 06.

NEUCHÂTEL, rue de l'Ecluse
À VENDRE
APPARTEMENT DE 3 PIÈCES
3^e étage ouest avec balcon, cave et galetas.
Prix: Fr. 180.000.-.
Tél. 032/731 94 06. 85278-122

À VENDRE
Dans un immeuble résidentiel en construction à **BÔLE**, situation ensoleillée et calme
5 1/2 pièces
4 pièces duplex
surface habitable 160 m²
Exemple de financement d'un 5 1/2 pièces.
Fonds propres: **Fr. 80'000.-**
Coût mensuel: **Fr. 1254.-** y compris garage.
CLAUDE MAYOR 032/724 22 52

VILLATYPE
À VENDRE
À SAVAGNIER
VILLAS EN RANGÉE
de 5 1/2 pièces
avec garage, dès Fr. 460.000.-. 85030-122
Tél. 032/853 40 40.

A vendre à Saint-Blaise
Chemin des Perrières
appartement de 4 1/2 pièces
de 117 m², Fr. 440.000.-.
Place de parc: Fr. 10.000.-.
Garage individuel fermé: Fr. 30.000.-.
Atelier d'architecture Imarco
2074 Marin Tél. (032) 753 55 55 85380-122

PROMOTION IMMOBILIÈRE
G. ROCCARINO - PESEUX
À VENDRE À COLOMBIER
VILLA MITOYENNE
de 5 1/2 pièces, près du lac, situation tranquille, jardin.
Prix: Fr. 565.000.-.
Tél. 032/731 94 06. 85278-122

À LOUER
NEUCHÂTEL est chemin de Belle-roche, 5 minutes à pied de la gare, à louer pour le 1^{er} juillet 1997
STUDIO 1 1/2 pièce
Loyer Fr. 565.- par mois y compris charges.
Surface brute 30 m², chambre 22 m². Niche à cuisiner, bains/W.-C., ascenseur, cave et galetas.
Immeuble apprécié par étudiants!
Visite et inscription par le concierge
Tél. 032/724 13 51
IMMOTEST AG, 3000 BERNE 14
Tél. 031/390 18 14. 413032-126

OCCASION À SAISIR
Région Val-de-Ruz, à 3 km de Neuchâtel à vendre petite maison d'habitation y compris scierie, hangar et remise vétuste, bon état sur terrain de 3100 m² en zone artisanale.
Convient pour petite entreprise dans le bâtiment ou artisanat.
Prix Fr. 450.000.-.
Pour de plus amples renseignements faire offres sous chiffres M 028-82893 à Publicitas, case postale 1471, 2001 Neuchâtel 1.
82893-122

À LOUER
CORMONDRECHE
situation exceptionnelle
vue panoramique, calme
VILLA TERRASSE
6 PIÈCES 185 m²
grande terrasse partiellement engazonnée et 2 jardins privés 95 m².
Grand séjour avec cheminée, cuisine séparée luxueusement agencée, 2 salles d'eau, 1 garage individuel, 1 place de parc, 2 caves, 1 local jardin, ascenseur.
Loyer: Fr. 3450.- plus charges.
Tél. 032/731 22 11. 85020-126

À LOUER
dès le 1^{er} juillet 1997 ou à convenir
Chemin des Saules à Colombier
Dans immeuble récent
4 1/2 PIÈCES - 112 m²
rez-de-chaussée avec terrasse
places de parc extérieure et intérieure à disposition.
STUAG IMMOBILIER - NEUCHÂTEL
Rue de la Serre 4. Tél. 032/725 49 55. 85200-126

Neuchâtel-Serrières
Rue des Troncs 16-20 - belle situation à côté des vignobles, avec vue sur la baie d'Auvernier, à proximité des transports publics, école et magasins - à louer tout de suite ou pour dates à convenir
logements luxueux
appartement de 3 1/2 pièces 88 m²
au 3^e étage, avec cheminée.
Loyer Fr. 1530.- + charges Fr. 180.-
appartement de 4 1/2 pièces 102 m²
au 3^e étage, avec cheminée.
Loyer dès Fr. 1760.- + charges Fr. 200.-
● cuisine agencée confortablement; lave-vaisselle, four micro-ondes, etc., bar/coin à manger;
● sols parquet (salon/entrée, chambres) et carrelage;
● bains/W.-C. séparés, resp. douche/W.-C. et réduit dans 4 1/2 pièces;
● grand balcon;
● ascenseur.
Veuillez s'il vous plaît téléphoner à:
IMMOTEST S.A., 3000 BERNE 14
Tél. 031/390 18 14. 413146-126

CRESSIER
A louer au chemin des Malpieres
STUDIO MEUBLÉ AVEC BALCON
avec confort.
Loyer Fr. 450.- + charges.
Etude Ribaux von Kessel Avocats et notaire Promenade-Noire 6 Neuchâtel.
Tél. 724 67 41. 82138-126

À LOUER À BOUDRY
JOLI STUDIO
avec balcon, salle de bains avec douche et W.-C., cave.
Loyer Fr. 570.-
Libre tout de suite. 83947-126
Fiduciaire **POINTET S.A.**
Tél. 032/7244747

A louer au chemin des Carrels
STUDIO NON MEUBLÉ
avec confort et cuisine habitable.
Loyer Fr. 450.- + charges.
Etude Ribaux von Kessel Avocats et notaire Promenade-Noire 6 Neuchâtel
Tél. 724 67 41. 83904-126

A louer à la rue de la Dîme
CHAMBRE INDÉPENDANTE NON MEUBLÉE
douche commune.
Loyer Fr. 220.- + charges.
Etude Ribaux von Kessel Avocats et notaire Promenade-Noire 6 Neuchâtel
Tél. 724 67 41. 83830-130

À LOUER À BOUDRY
Rue des Cèdres 7 et 9
Ecole, transports et commerces à proximité, verdure, place de jeux
4 1/2 pièces avec balcon
Libre dès le 1^{er} mai.
2 1/2 pièces avec balcon
3 1/2 pièces avec 2 balcons
3 1/2 pièces plain-pied, terrasses
Libres à partir du 1^{er} juillet. 83850-128

Régie F. Bernasconi et Cie
Clos-de-Serrières 31
2003 Neuchâtel
Tél. (032) 731 90 31

À louer
ci
gestion immobilière sa
Raffinerie 1 2004 Neuchâtel Tél. (032) 724 20 07
À Neuchâtel
au cœur de la ville
Pour date à convenir
2 et 3 pièces
tout confort.
Dès Fr. 790.- + charges. 82578-126

À LOUER
NEUCHÂTEL
Vy-d'Etra 71
4 1/2 pièces en duplex
Cuisine agencée, séjour avec cheminée, balcon, 3 chambres, place de jeux.
Fr. 1490.- + charges.
CLAUDE MAYOR 032/724 22 52

À LOUER À FONTAINEMELON
LUXUEUX 4/5 PIÈCES
séjour, cheminée, 3 chambres, 2 salles d'eau, cuisine, salle à manger, terrasse,
Visite et louer à discuter.
Tél. 032/730 28 20. 84583-128

À LOUER
À NEUCHÂTEL
Rue des Moulins 3
Studio
Fr. 500.- + charges
CLAUDE MAYOR 032/724 22 52

Immobilier



Paraît chaque jour, du lundi au samedi

Délai: l'avant veille de la parution à 12 h

82050-126 **Rentananstalt** Swiss Life

À LOUER
A Colombier
Tout de suite ou pour date à convenir, proche du centre

Appartements neufs
3 1/2 pièces de 78 m² et 92 m²
4 1/2 pièces 107 m²

Place de parc dans garage collectif.

FIDIMMOBIL NEUCHÂTEL
Rue St-Maurice 4 Tél. 032 / 729 00 89
Service des annonces de 9 h 00 à 11 h 30 et de 14 h 00 à 16 h 30

MEMBRE **UNPI**

BOUDRY
A louer au chemin des Addoz

3 PIÈCES
avec confort et cuisine non agencée.
Loyer Fr. 660.- + charges. Parc Fr. 35.-.

Etude Ribaux von Kessel
Avocats et notaire
Promenade-Noire 6
Neuchâtel. Tél. 724 67 41. 83832-126

A louer, rue des Berthoudes à Neuchâtel

place de parc dans un garage collectif

Libre tout de suite.
Location mensuelle Fr. 85.-. 85381-126

Pour tout renseignement:
Fiduciaire D. Jaggi S.A.
Neuchâtel. Tél. 032/724 40 88.

LE LANDERON - Route de Bâle
Nous louons pour date à convenir dans immeuble locatif bien situé,

- DÉPÔT de 22 m² Fr. 245.-
- PLACES DE PARC EN HALLE Fr. 100.- charges comprises!

Pour visiter:
M^{me} Krabs, tél. 032/751 67 09.
Autres renseignements: 15581-126

Fiduciaire immobilière **BAL.**
20, rue Plänke Immo-Fiduciaire SA
2502 Bienne ☎ 032 322 04 42

À LOUER À BOUDEVILLIERS
Dans un immeuble ancien, entièrement rénové, au centre du village

2 1/2 pièces (55 m²)
agencement moderne, cachet.
Loyer Fr. 840.- + charges.
Libre tout de suite.

3 1/2 pièces (80 m²) en duplex
Loyer Fr. 1220.- + charges.
Libre dès le 1^{er} juillet.

Régie F. Bernasconi et Cie
Clos-de-Serrières 31
2003 Neuchâtel
Tél. (032) 731 90 31

A louer au centre de Saint-Blaise

100 M² LOCAUX COMMERCIAUX
avec grandes vitrines donnant sur rue.
Tout de suite ou à convenir.
Tél.-055/210 55 62. 84154-126

NEUCHÂTEL est chemin de Belle-roche, 5 minutes à pied de la gare, à louer tout de suite ou pour date à convenir

STUDIO

Loyer Fr. 481.- par mois y compris charges.
Niche à cuisiner, douche/W.-C., ascenseur, cave et galetas.
Immeuble apprécié par étudiants!

Visite et inscription par le concierge
Tél. 032/724 13 51
IMMOTEST AG, 3000 BERNE 14
Tél. 031/390 18 14. 413034-126

Ruelle W.-Mayor 2
2000 Neuchâtel
Tél. 032/727 36 05

négimmob sa

A Louer à **Neuchâtel**
Fbg de l'Hôpital

APPARTEMENT DUPLEX
3 1/2 PIÈCES
Neuf, cuisine ouverte agencée, balcon
Fr. 1'700.- charges comprises
Possibilité de louer place de parc dans garage

A louer à Gorgier

JOLI 3 PIÈCES
cuisine agencée.
Magnifique vue.
Fr. 840.- + Fr. 110.- charges.

Fiduciaire D. DESAULES, Cernier.
Tél. 032/853 14 54. 85232-126

A Louer à **Neuchâtel**
Parcs

APPARTEMENT 3 PIÈCES
Cuisine fermée sans appareils, balcon
Fr. 750.- + charges

À LOUER
À NEUCHÂTEL
Rue des Battieux 26

Pour entrée à convenir
3 1/2 pièces

Cuisine agencée, séjour avec cheminée, balcon.
Fr. 1390.- + charges.

CLAUDE MAYOR **032/724 22 52**

A Louer à **Neuchâtel**
Av. 1er-Mars

APPARTEMENT DUPLEX
4 1/2 PIÈCES
Rénové, cuisine ouverte et agencée, mezzanine, bain/WC, WC séparé
Fr. 2'050.- charges comprises

Neuchâtel
Rue du Rocher 36
A louer tout de suite

une grande pièce
avec une belle vue sur le lac. Cuisine agencée, salle de bains.
Loyer avec charges Fr. 653.-.
Tél. 032/725 97 67. 410398-126

A Louer à **Neuchâtel**
Maillefer

APPARTEMENT 1 PIÈCE
Cuisine non agencée
Fr. 490.- + 80.-

FIDIMMOBIL
Agence Immobilière et commerciale SA

A louer à Hauterive
Tout de suite ou pour date à convenir, dans un cadre de verdure, à proximité des transports publics

joli studio
Cuisine agencée, salle de douches / W.-C. 84836-126

Service des annonces: de 9 h à 11 h 30 et de 14 h à 16 h 30
2000 NEUCHÂTEL Rue St-Maurice 4 tél. 729 00 89

A Louer à **Neuchâtel**
Rue du Rocher

APPARTEMENT 1 PIÈCE
Cuisine agencée, fermée,
Fr. 608.- charges comprises

Place réservée pour votre annonce
Rue St-Maurice 4 - 2001 Neuchâtel
Tél. 032 / 729 42 42 - Fax 032 / 729 42 43

PUBLICITAS

A Louer à **Neuchâtel**
Grise-Pierre

APPARTEMENT 3 PIÈCES
Cuisine fermée sans appareils, balcon, caves, galetas
Fr. 880.- + charges

A Louer à **Marin**
Champs-Montants

SURFACES COMMERCIALES
545 m², divisibles
neuves, aménagements modernes monte-charges, places de parc

85285-126

FIDIMMOBIL
Agence Immobilière et commerciale SA

A louer
Tout de suite ou pour date à convenir
Rue de l'Ecluse à Neuchâtel

Studio
Avec confort, salle de bains / W.-C. 85139-126

Service des annonces: de 9 h à 11 h 30 et de 14 h à 16 h 30
2000 NEUCHÂTEL Rue St-Maurice 4 tél. 729 00 89

A LOUER
aux Geneveys-sur-Coffrane

appartement de 3 pièces
cuisine agencée.
Loyer mensuel Fr. 728.- + charges.
Libre tout de suite ou à convenir. 83847-126

FIDUCIAIRE ERARD & LANOIR
Tél. (032) 724 37 93

FIDIMMOBIL
Agence Immobilière et commerciale SA

A louer
Tout de suite ou pour date à convenir, rue de la Maladière à Neuchâtel

appartement rénové de 3 pièces
Cuisine partiellement agencée, salle de bains / W.-C. 85104-126

Service des annonces: de 9 h à 11 h 30 et de 14 h à 16 h 30
2000 NEUCHÂTEL Rue St-Maurice 4 tél. 729 00 89

A louer Neuchâtel ouest de la ville, tout de suite ou à convenir

3 pièces
cuisine agencée, part au jardin.
Fr. 1200.- y compris charges.
Téléphone 842 44 66,
heures bureau. 84934-126

À LOUER OU À VENDRE À CUDREFIN
Proche du village et du lac

Villa mitoyenne
4 1/2 pièces, 136 m²
composée d'un salon avec poêle suédois, salle à manger-cuisine ouverte agencée, terrasse extérieure, 3 chambres à coucher, 2 salles d'eau, balcon, jardin, locaux au sous-sol et garage.
Loyer Fr. 2000.- + charges.
Libre tout de suite ou à convenir. 81637-126

Régie F. Bernasconi et Cie
Clos-de-Serrières 31
2003 Neuchâtel
Tél. (032) 731 90 31

A louer à **Marin/NE**, proche de l'autoroute, dans immeuble industriel de belle présentation

2700 m² de surfaces commerciales
au 2^{me} étage avec ascenseur, possibilité de fractionner les surfaces, agencements au choix du preneur
Tél. (032) 724 77 40. 5335-126

RUE DU CHÂTEAU 7 • 2001 NEUCHÂTEL
TÉL 032/721 40 21

Régie du Château S.A.

À LOUER centre ville

BUREAU EN DUPLEX DE 150 M²
grande réception + 5 pièces fermées, cuisine, douche/W.-C. 85248-126

A louer

grand studio
tout compris Fr. 650.-.
Rosière 2, Neuchâtel.
Tél. 725 29 79. 85375-126

À LOUER
Pièces-Chaparon, Cortailod bel et grand appartement de

4 1/2 pièces
cuisine agencée, baignoire, douche, terrasse, cheminée, grand galetas avec accès direct. Garage.
Pour le 1^{er} juillet 1997.
Fr. 2050.- charges comprises.

Pour visiter et traiter:
AGC S.A. SAINT-BLAISE
Tél. 753 59 33. 84081-126

A louer au chemin des Carrels

3 PIÈCES
avec confort et cuisine non agencée.
Loyer Fr. 780.- + charges.
Etude Ribaux von Kessel
Avocats et notaire
Promenade-Noire 6
Neuchâtel. Tél. 724 67 41. 83254-126

A louer **ci**
gestion immobilière sa
Raffinerie 1 2004 Neuchâtel Tél. (032) 724 20 07

Au centre de Pesoux
Pour entrée à convenir

magnifique appartement de 4 1/2 pièces en duplex avec cachet
cuisine agencée, poutres apparentes. Poêle de cheminée. Fr. 1480.- + charges. 82600-126

A louer au chemin des Draizes

STUDIO NON MEUBLÉ
avec confort et cuisine habitable.
Loyer Fr. 420.- + charges.

Etude Ribaux von Kessel
Avocats et notaire
Promenade-Noire 6
Neuchâtel
Tél. 724 67 41. 83271-126

A louer au chemin des Draizes

STUDIO NON MEUBLÉ
laboratoire agencé.
Loyer Fr. 420.- + charges.

Etude Ribaux von Kessel
Avocats et notaire
Promenade-Noire 6
Neuchâtel
Tél. 724 67 41. 83394-126

À LOUER À FONTAINEMELON
Promenade 5
Pour entrée à convenir

3 PIÈCES
Cuisine agencée, balcon.
Fr. 790.- + charges.
Tél. 032/724 22 52. 82677-126

A louer
pour tout de suite ou date à convenir à mi-chemin entre la gare et le bord du lac

appartement 3 pièces + cuisine + salle de bains
Fr. 980.- + charges.
Pour tous renseignements:
Tél. 026/322 44 40 de 9 h à 16 h. 261713-126

À LOUER CHEZ-LE-BART
Rue de la Gare 20a

superbe appartement de 4 1/2 pièces 120 m²
Cuisine agencée, coin à manger, séjour avec balcon, 2 salles d'eau, qualité PPE.
Téléphone 032/724 22 52. 82678-126

CASTEL REGIE

A louer Neuchâtel
Rue de la Côte 119

3 pièces
remis à neuf cuisine partiellement agencée, balcon.
Loyer Fr. 885.- + charges.
Libre dès le 1^{er} mai 1997.
Téléphone 032/730 42 11. 84849-126

À LOUER OU À VENDRE
A Cortailod

VILLA-TERRASSE de 5 1/2 pièces
avec 1 garage + 1 place de parc.
Surface habitable de 158 m².
Agencement complet, tout confort.
Construction de qualité.
Vue imprenable sur le lac et les Alpes.
Libre à partir du 1^{er} mai. 83852-126

Régie F. Bernasconi et Cie
Clos-de-Serrières 31
2003 Neuchâtel
Tél. (032) 731 90 31

Ruelle W.-Mayor 2
2000 Neuchâtel
Tél. 032/727 36 05

négimmob sa

A Louer à **Bevaix**
dans immeuble neuf

APPARTEMENT 3 PIÈCES DUPLEX
Cuisine agencée, terrasse
Fr. 1'270.- et Fr. 1'310.- + 180.-
Possibilité d'obtenir une subvention

APPARTEMENT 2 PIÈCES
Cuisine agencée, terrasse
Fr. 860.- + 120.-
Possibilité d'obtenir une subvention

A Louer à **Bevaix**

LOCAL COMMERCIAL
79 m² avec sanitaires
Fr. 1'150.- + charges

A Louer à **Cormondrèche**

APPARTEMENT 3 1/2 PIÈCES
Cuisine agencée,
Fr. 1'345.- + charges

A Louer à **Cormondrèche**

LOCAL de 228 m²
Sur 2 niveaux, au rez
Fr. 350.-

A Louer à **Cortailod**
Polonais

APPARTEMENT 1 PIÈCE
Cuisine agencée
Fr. 560.- + 80.-

APPARTEMENT 2 PIÈCES
Cuisine ouverte agencée, balcon
Fr. 680.- + 100.-

A Louer à **Peseux**
Placeules

APPARTEMENT 3 PIÈCES
Rénové, cuisine agencée avec lave-vaisselle, balcon
Fr. 1'250.- + 120.-

A Louer à **Boudry**

LOCAL COMMERCIAL
de 38 m²
sur rue très passante au rez avec vitrines places de parc
Fr. 1'400.- + charges

A Louer à **Colombier**
Coteaux

APPARTEMENT 2 PIÈCES
Cuisine partiellement agencée, balcon
Fr. 635.- + 110.- 85287-126

Autres matches

DANEMARK - GRANDE-BRETAGNE 1-9
(1-1 0-5 0-3)

Spodek, Katowice: 250 spectateurs.

Arbitres: MM. Acheson (Can), Bashnakov (Bié) et Serdyuk (Kaz).

Buts: 2e Moria (Marsden, à 5 contre 4) 0-1. 7e Larsen (C.J. Nielsen, à 4 contre 4) 1-1. 21e Adey (Malo, Moria) 1-2. 32e Bishop (Longstaff, à 4 contre 4) 1-3. 32e Moria (Adey, Bishop, à 4 contre 4) 1-4. 39e Little 1-5. 39e Garden (Strachan) 1-6. 45e Adey (Morgan) 1-7. 57e Adey (Moria) 1-8. 58e Cranston (Longstaff, Chinn) 1-9.

Pénalités: 9 x 2' contre le Danemark, 15 x 2' plus pénalité de match (Scott) contre la Grande-Bretagne.

HOLLANDE - BIÉLORUSSIE 2-10 (0-4 1-2 1-4)

Zimowy, Sosnowiec: 100 spectateurs.

Arbitres: MM. Johnsen (No), Staniforth (GB) et Maier (Aut).

Buts: 4e Kalioujny (Antonenko) 0-1. 7e Pankov (Karatchoun) 0-2. 16e Kalioujny (Tsyplakov) 0-3. 20e Pankov 0-4. 22e Bekboulatov (Matouchkin, Pankov, à 5 contre 4) 0-5. 33e Skabelka (Matouchkin) 0-6. 38e Eimers (Van Wely) 1-6. 41e Hartogs (Visschers, Van den Thillart, à 5 contre 4) 2-6. 43e Romanov (Andrievski, Skabelka) 2-7. 46e Karatchoun (Makritski) 2-8. 48e Lojkin (Khmyl) 2-9. 55e Karatchoun (Antonenko) 2-10.

Pénalités: 2 x 2' contre les deux équipes.

POLOGNE - AUTRICHE 4-6
(1-1 3-1 0-4)

Spodek, Katowice: 6000 spectateurs.

Arbitres: MM. Yakushev (Rus), Coenen (Ho) et Jensen (Dan).

Buts: 3e Wieloch (Szymanski, Zdunek) 1-0. 15e Brandner (Lampert) 1-1. 21e Hajnos 2-1. 33e Searle (Nasheim, à 5 contre 4) 2-2. 34e Koszowski 3-2. 38e Tomasik (Szymanski) 4-2. 49e Ulrich (à 4 contre 4) 4-3. 53e Unterlugauer (Hohenberger, à 5 contre 4) 4-4. 55e Nasheim (à 4 contre 5) 4-5. 60e Puschnik 4-6.

Pénalités: 6 x 2' contre la Pologne, 7 x 2' contre l'Autriche.

Classement

1. Biélorussie	4	4	0	0	30-10	8
2. Kazakhstan	4	3	0	1	17-11	6
3. Suisse	4	2	1	1	16-12	5
4. Autriche	4	2	1	1	14-12	5
5. Grande-Bretagne	4	2	0	2	22-11	4
6. Pologne	4	1	1	2	10-16	3
7. Hollande	4	0	1	3	9-28	1
8. Danemark	4	0	0	4	9-27	0

Aujourd'hui

Journée de repos.

BRÈVE

Volleyball Petrachenko prolonge

Le contrat de l'entraîneur-joueur de TGV-87, l'Ukrainien Oleg Petrachenko a été reconduit, l'octroi d'un permis de séjour lui ayant été assuré./réd.

SPORT-TOTO

Concours No 16

1. Grasshopper - St-Gall	1
2. Lausanne - Bâle	1
3. Neuchâtel Xamax - Aarau	1
4. Sion - Zurich	1
5. Kriens - Etoile Carouge	X
6. Schaffhouse - Soleure	1
7. Servette - Lucerne	X, 2
8. Young Boys - Lugano	X
9. Munich 1860 - Bochum	X
10. Hambourg - Schalke 04	1, X
11. Dortmund - Bayern M.	1, X, 2
12. Stuttgart - Leverkusen	1
13. Werder Brême - Karlsruhe	1

BANCO JASS

♥ V, R	♦ 6, 9, D, R, A
♣ D, A	♠ V, R, A

Hockey sur glace La Suisse a perdu toutes ses illusions

SUISSE - KAZAKHSTAN 2-5
(2-3 0-1 0-1)

L'équipe de Suisse a définitivement perdu ses illusions: battue par le Kazakhstan (2-5) pour son premier match au Zimowy de Sosnowiec, devant 300 spectateurs, elle a vu s'envoler toutes ses chances d'atteindre son objectif, la victoire dans le championnat du monde du groupe B. Et Simon Schenk, sans doute et par contre-coup, celles de demeurer à la tête de l'équipe nationale. A laquelle on ne saurait pourtant adresser de gros reproches après les trois points concédés en deux jours.

Un constat qui en appelle un autre: on avait sans aucun doute rêvé trop fort au niveau de la direction du hockey helvétique en imposant un succès en Pologne à l'équipe nationale. En phase de reconstruction, avec dix joueurs qui n'avaient encore jamais disputé le moindre championnat du monde, la Suisse ne pouvait pas prétendre inquiéter la Biélorussie - qui sera son adversaire demain après-midi, au lendemain du second jour de repos - pour la victoire finale. La démonstration en a été faite ayant même la confrontation directe.

Face aux Kazakhs de l'entraîneur Alexandrov, dont la



Malgré l'ouverture du score signée Micheli, la Suisse s'est inclinée face au Kazakhstan. photo Keystone

formation se compose essentiellement de joueurs évoluant en championnat de Russie, tout avait pourtant parfaitement commencé: dès la 4e minute, Micheli ouvrait la marque en reprenant un tir de Zeiter repoussé par le portier Yeremeyev. Un «black-out» de cinq minutes ruinait cependant les espoirs helvétiques avant la fin de la première pé-

riode. Komissariov égalisait à la 11e d'un missile dans la lucarne, puis Raisky (ex-Bülach) et Pchelyakov, en 26', donnaient deux longueurs d'avance au Kazakhstan à la 14e.

Les raisons d'un échec

Évoluant dès lors à trois blocs - Simon Schenk renonça à aligner Voisard, Kel-

ler, Fuchs et Paterlini, coupables d'avoir encaissé les deux premiers buts - la Suisse put entretenir l'espoir à la 19e lorsque Cramer, déviant un tir de la ligne bleue de Marquis, fit mouche, alors que les deux formations évoluaient avec un joueur en moins. La flamme s'éteignit définitivement à la 40e, lorsque Zalipyatskikh, en supériorité nu-

mérique, battit Tosio pour le 4-2. Signée Sagymbayev à la 58e, l'ultime réussite ne changeait plus rien à rien.

Dans une rencontre qui n'a pas atteint le niveau de celle de la veille - les deux équipes avaient laissé beaucoup d'influx face, respectivement, à la Pologne et à la Biélorussie - les joueurs helvétiques n'ont pas démerité, loin de là, mais ils ont fait état de certaines limites. Comme face à la Pologne, le manque de personnalité, de joueurs capables de tirer l'équipe derrière eux, s'est fait sentir. Personne n'est en dessous des autres, mais personne ne ressort véritablement du lot non plus. Même si la première ligne s'est confirmée comme la meilleure.

Utilisant leur agressivité de façon moins positive que face aux Polonais, les Suisses ont eu le tort de vouloir répondre aux provocations kazakhs. Résultat, des pénalités tombant comme un cheveu sur la soupe. Ainsi celle infligée à Kessler pour un coup de coude et qui provoqua le 2-4. Ainsi les deux minutes infligées à Gianola à la 39e, alors que la Suisse avait la possibilité d'évoluer durant 1'46" à 5 contre 3. Enfin, un évident manque de lucidité découlant de la fatigue (moins de 18 heures de repos) a obéré les actions helvétiques au fil des minutes./si

Zimowy, Sosnowiec: 300 spectateurs.

Arbitres: MM. Savolainen (Fin), Dzieciolowski (Pol) et Takahashi (Jap).

Buts: 4e Micheli (Zeiter) 1-0. 11e Komissarov (Pchelyakov, Tregubov) 1-1. 14e Raisky (Zalipyatskikh) 1-2. 14e Pchelyakov (Komissarov) 1-3. 19e Cramer (Marquis, Gianola, à 4 contre 4) 2-3. 37e Zalipyatskikh (Raisky, à 5 contre 4) 2-4. 58e Sagymbayev (Zalipyatskikh, à 5 contre 4) 2-5.

Pénalités: 10 x 2' contre la Suisse, 11 x 2' contre le Kazakhstan.

Suisse: Tosio; Steinegger, Rauch; Leuenberger, Kessler; Marquis, Gianola; Voisard, Keller; Celio, Zeiter, Micheli; Steffen, von Arx, Grogg; Näser, Cramer, Jenni; Paterlini, Fuchs.

Kazakhstan: Yeremeyev; Antipin, Glovatsky; Trochinsky, Savenkov; Nikitin, Zemlyanov; Borodulin, Dorokhin, Filatov; Sagymbayev, Kamentsev, Kryazhev; Zavyalov, Raisky, Zalipyatskikh; Pchelyakov, Komissarov, Dudarev.

Notes: la Suisse sans Rötheli (blessé).

Tennis Marc Rosset dans la douleur

Cinq jours après sa défaite face au Californien Brian MacPhie à Hong Kong, Marc Rosset (ATP 20) a encore une fois tiré la langue devant un homme qui nage dans les profondeurs du classement de l'ATP. En seizième de finale du tournoi de Tokyo, où il est classé tête de série No 3 derrière Richard Krajicek et Boris Becker, le Genevois a dû aller à la limite des trois sets pour se défaire du Britannique Andrew Richardson (ATP 262). Victorieux 7-6 (8-6) 2-6 6-2, Rosset affrontera aujourd'hui le gaucher australien Mark Woodforde (ATP 71).

Face à Richardson, qu'il avait battu très nettement il y a cinq ans à Wimbledon, le protégé de Stéphane Oberer a connu des moments bien difficiles. Ainsi, avant d'enlever le jeu décisif de la manche initiale 8-6, il avait dû écarter trois balles de premier set à 5-4 sur son service. Un jeu de service catastrophique à l'appel du deuxième set devait encore saper quelque peu sa confiance. Heureusement, à une manche partout, Marc

Rosset a retrouvé toute sa lucidité pour éviter un nouveau faux pas.

Gstaad: avec trois top-ten

Le champion de Roland-Garros Yevgeny Kafelnikov (ATP 4), le Chilien Marcelo Rios (ATP 9) et le Sud-Africain Wayne Ferreira (ATP 10) seront les têtes d'affiche de l'Open de Gstaad, qui se déroulera du 5 au 13 juillet prochain. La présence de ces trois joueurs a été confirmée lors d'une conférence de presse tenue à Berne. Les organisateurs bernois ont également dévoilé la signature d'un nouveau contrat avec la SSR.

Outre l'engagement de ces trois «top ten», le directeur du tournoi Jacques Hermenjat a obtenu l'accord du tenant du titre, l'Espagnol Albert Costa (ATP 12), de Marc Rosset (ATP 20) bien sûr, de l'Américain Richey Reneberg (ATP 24), de l'Allemand Michael Stich (ATP 31) et du Français Cédric Pioline (ATP 34). Marc Rosset rejoindra dans l'Oberland ses camarades de l'équipe de Suisse de Coupe Davis réunis par Stéphane Oberer pour un stage de plusieurs jours./si

Cyclisme Flèche wallonne: Jalabert joue à cache-cache

La Flèche wallonne est ardue. Dès les premiers mètres, la route monte, monte, monte. C'est donc ainsi, le plat-pays? Les coureurs, gelottant malgré le beau temps, ont mis le temps pour s'échauffer sur les routes des Ardennes. Mais, au kilomètre 93, plus moyen de tergiverser: le fameux mur de Huy, qu'il s'agissait d'escalader à trois reprises, se présentait terriblement pentu, notamment dans un virage sur la gauche, celui-là même où Laurent Jalabert portera son estocade à Luc Leblanc.

Le Hollandais Boogeerd, vainqueur d'une étape au dernier Tour de France (la sixième, à Aix-les-Bains), «flinguait» le premier, avec le Français Bouvard. A leur suite, 18 hommes allaient se détacher, dont deux Suisses: Rolf Järmann, inscrit de dernière heure, et Felice Puttini. On trouvait là du beau monde: Bartoli, Chiappucci, Virenque, Madouas, Merckx, Bouvard, Laukka, etc. Mais pas de ONCE. De là naissaient des rumeurs inquiètes quant à Jalabert, toujours vu en queue de peloton, y compris dans Huy.

Sur une première boucle de Huy à Huy, la chasse était effrénée. Mais les 18 résistèrent, sans jamais posséder plus de 50" de marge. La deuxième boucle était différente et plus difficile. Dans la côte de Bo-hissau, qui présente des pourcentages allant jusqu'à 20%, l'aventure était finie après 80 km. Luc Leblanc avait sonné la charge. Alex Zülle, souverain tout au long de la journée, veillait au grain. C'était probablement, lui le plus fort, ce mercredi.

Mais, Jalabert, que d'aucuns, confirmés dans leur idée par les propos du directeur

sportif Manolo Saiz, croyaient en petite forme, s'en mêla aussi. A l'arrivée, Zülle sera tout sauf fâché, et même assez admiratif devant son équipier: «C'est typiquement «Jaja», ça! Il se sent mal, puis il attaque. Personnellement, j'avais aussi les jambes pour l'emporter. Mais, nous avions convenu ensemble qu'il tenterait sa chance le premier.»

Alex Zülle aurait pu accompagner Jalabert, Leblanc et Zaina. «Jalabert m'a fait signe. Mais c'eût été une erreur tactique, avance le Saint-Gallois. Il fallait quelqu'un pour contrer si cette attaque ratait.» Longtemps, le trio Jalabert-Leblanc-Zaina n'arriva d'ailleurs pas à creuser l'écart. Quinze kilomètres plus loin, dans la côte d'Ahin, où Zaina (finalement 18e) dut lâcher prise sur une accélération de Jalabert, un groupe de 22 ne suivait qu'à 18".

En souplesse

Aux côtés de trois Suisses très actifs (Zberg, Gianetti et Dufaux), d'un autre très facile (Zülle), on recensait encore Virenque, Pantani, Riis, Bartoli, Berzin, Chiappucci, Bouvard, Coppelillo, Diaz Justo, Salmon, Breukink, Lino, Den Bakker, Noé, Robin, Vasseur, Heppner et Boogeerd. Leblanc et Jalabert ne s'en laissèrent pas compter. Au pied du mur

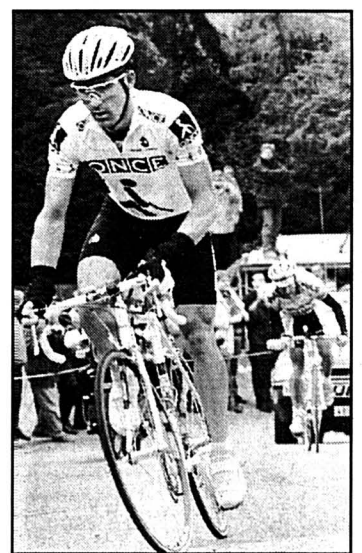

Laurent Jalabert se disait dans un mauvais jour... photo Keystone

de Huy, troisième et dernière édition, le duo franco-français se présente avec 58" de marge.

Leblanc recourait à la seule tactique possible: emmener un gros développement, dans l'espoir d'empêcher un démarrage du Français. Rien n'y fit. En souplesse, Jalabert allait conquérir un bouquet de vainqueur, le 87e de sa carrière, le huitième de la saison, auquel ni lui ni aucun observateur n'avaient songé au cours des 175 premiers kilomètres de course. / si

Classement

61e Flèche wallonne (Spa - Huy, 200,5 km): 1. L. Jalabert (Fr) 5 h 07'00" (moy. 39,190 km/h). 2. Leblanc (Fr) à 19". 3. Zülle (S) à 50". 4. Bartoli (It). 5. Pantani (It). 6. Lino (Fr). 7. Noé (Fr). 8. B. Zberg (S). 9. Salmon (Fr). 10. Virenque (Fr). 11. Gia-

netti (S). 12. Robin (Fr). 13. Heppner (All). 14. Boogeerd (Ho). 15. Justo (Esp). Puis les autres Suisses: 45. Dufaux à 4'40". 63. Rominger. 66. Puttini m.t. 71. A. Meier à 5'54". 101. Moos à 10'40". 105. Järmann à 15'00"/si

C'est le moment

votez

positif

POUR LE

CANTON!

Election au Conseil d'Etat.

19 et 20 avril 1997

Parti Libéral-PPN

Parti Radical-démocratique



Pierre HIRSCHY Thierry BÉGUIN Jean GUINAND

resp.: J.-Cl. Baudoin

Course à pied Le Défi va de l'avant

Motivés par la parfaite réussite de la première édition tenue le 17 août 1996 (300 participants sous le soleil et une organisation à la hauteur de l'événement), les organisateurs du Défi du Val-de-Travers préparent fébrilement la deuxième version de leur manifestation. Celle-ci se déroulera le samedi 23 août, exactement sur le même parcours que l'an dernier. Grande nouveauté de cette deuxième édition : un semi-marathon (21 km) viendra s'ajouter aux deux distances déjà existantes (42 et 72 km).

« Certes, le Défi 1996 a enregistré un déficit de 5600 francs, mais notre épreuve a enthousiasmé tous les concurrents, relève Patrick Christinat, président du comité d'organisation. Raison pour laquelle nous avons décidé de remettre la compresse cette année, ceci avec des objectifs bien précis: ajouter un semi-marathon à notre programme afin notamment d'attirer la clientèle du Tour du Canton, doubler le nombre des participants, c'est-à-dire parvenir au nombre de 600, et médiatiser notre course sur les plans national et international. Dans cet esprit, nous allons produire un film de cinq minutes que nous proposerons à différentes chaînes de télévision. La Télévision suisse romande a d'ores et déjà manifesté son intérêt et se propose de diffuser des reflets de notre course le samedi et le dimanche soir, lors de ses émissions sportives. » A moyen terme, les gens du Val-de-Travers espèrent faire entrer leur manifestation dans les vingt meilleures courses hors stade européennes.

Comme en août dernier, les concurrents du Défi et du marathon s'élanceront à 8 h de Fleurier, aux abords de la patinoire. Ceux du semi-marathon suivront à 8 h 30. Le record de 5 h 46'35" établi l'an passé par le Zurichois Markus Kramer sur le grand parcours de 72 km est-il en danger? « La participation sera à nouveau à caractère international, poursuit Patrick Christinat. Nous avons un stand d'information le 6 avril au marathon de Paris, nous pouvons compter sur la collaboration de personnes de contact en Allemagne. Et puis, nous bénéficions du soutien de l'Office du tourisme du Val-de-Travers ainsi que de celui de Tourisme neuchâtelois. »

Le budget du Défi 1997 se chiffre à 260.000 francs, contre 160.000 francs l'an dernier. Le vainqueur recevra un chèque de 1500 francs et une montre. Les organisateurs, qui œuvrent tous bénévolement, entendent garantir un esprit populaire à leur manifestation: des prix en nature seront tirés au sort pour une valeur de 20.000 francs.

Course à pied rimera à nouveau avec musique, le 23 août prochain à Fleurier. Patrick Christinat et son équipe ont en effet réussi le petit tour de force d'engager la troupe des « Années twist » pour animer la soirée du samedi. « Nous attendons 2300 personnes à la patinoire de Belle-Roche, lance Christinat. Nous avons de la chance, car ce sera là l'ultime concert donné par la troupe, qui se dissoudra immédiatement après. »

Rendue célèbre par ses nombreuses apparitions à l'FTI, la troupe des « Années twist » est composée d'une vingtaine de chanteurs et de danseurs, qui interpréteront quelque 260 succès des années soixante. **ALA**

Automobilisme Première sortie victorieuse pour Daniel Visinand

Pour sa première sortie de l'année, Daniel Visinand a mis les points sur les «i». Il a remporté sa classe dans le cadre du slalom de Bürglen: une belle confirmation de son deuxième rang 1996 en coupe Nissan Micra. Après cette entrée en piste lointaine des non-licenciés, rien ne figure à l'agenda de ce week-end. A peine commencée, la saison automobile prend déjà une première pause.



CHAMPIONNAT NEUCHÂTELOIS 1997

Décidément les protagonistes du championnat cantonal partent fort. A l'instar des pilotes de rallye et des passionnés de vitesse pure, les slalomeurs non-licenciés n'ont pas manqué leur entrée. Ils n'étaient que trois présents en terre thurgovienne, leur prestation d'ensemble peut être cependant qualifiée de bonne. Arrivé tardivement sur la scène régionale l'an dernier, Daniel Visinand avait terminé troisième du championnat neuchâtelois. Pour sa première participation en coupe Nissan Micra, il avait aligné les performances de choix.

Le moins que l'on puisse écrire est que la confirmation n'a pas tardé. Première épreuve 1997 et première victoire pour le pilote chaud-fonnier. Autre catégorie, mais résultat probant également celui de Jean-Michel Affolter (Saignelégier) sur sa Renault Clio. Le rang est moins éclatant, mais il n'en reflète pas moins la constance du pi-



Daniel Visinand a signé sa première victoire de la saison à Bürglen.

photo privée

lote taignon. Sixième de classe dans ce carrousel initial, il ne demande qu'à faire mieux une fois le rythme repris. Nouveau venu dans le plateau régional, Marc-André Dubois de Montfaucon pilote une Peugeot 205 GTI. Lui non plus n'a pas hésité à se lancer dans le bain dès l'ouverture. Un septième rang honorable sanctionne son déplacement en Suisse orientale.

La prochaine fin de semaine s'annonce particulièrement calme, aucune course officielle ne figure au calendrier. Une relâche qui devrait permettre à chacun d'affûter ses armes. La

ligne droite qui s'annonce pour fin avril et les mois suivants ne laissera que peu de répit aux pilotes et à leurs ma-

chines. La prochaine interruption de calendrier n'étant prévue que pour la mi-juillet. **FRL**

Classements

Licenciés: 1. Hotz (Fleurier) 70 points/4 résultats. 2. Patthey (La Brévine) 24/2. 3. E. Girardin (La Chaux-de-Fonds) 20/2. 4. Kilchenmann (Sonceboz) 16/2. 5. Ritz (Peseux) 14/1. **Non-licenciés:** 1. Visinand (La Chaux-de-Fonds) 20 points/1 résultat. 2. J.-

M. Affolter (Saignelégier) 9/1. 3. Dubois (Montfaucon) 7/1.

Navigateurs: 1. Calame (Môtiers) 70 points/4 résultats. 2. Beuchat (Moutier) 24/2. 3. Bigler (Cernier) 20/2. 4. Lehmann (Reconvilier) 16/2. 5. D. Affolter (Saignelégier) 14/2.

Rugby Splendide chassé-croisé

LA CHAUX-DE-FONDS - LUCERNE 27-29 (17-17)

Comme chaque année, le rugby chaud-fonnier se réveille de sa longue hibernation avec le retour des beaux jours. Le public a apprécié, lui qui a eu droit à un chassé-croisé haletant entre deux équipes (La Chaux-de-Fonds et Lucerne) qui sont tenus de près pendant 80 minutes.

Les Chaux-de-Fonniers firent « bouger » le tableau d'affichage en marche par un essai de Pfister à la cinquième minute. Les Lucernois répliquèrent rapidement, puis passèrent en tête avant que la partie se stabilise et que les efforts des « jaune et bleu » soient récompensés par deux essais de Stoller.

17-17, trois essais partout, l'égalité était parfaite à la mi-match. Si les deux équipes inscrivirent chacune encore deux essais (pour les Chaux-de-Fon-

niers par Schallenberger puis Stoller, encore), les Lucernois, ayant transformé un essai de plus, abordèrent les dix dernières minutes avec deux points d'avance. Les « jaune et bleu » donnèrent tout ce qu'ils avaient encore de force physique, mais leur manque de lucidité - ils jouèrent une pénalité accordée en face des poteaux lucernois à la main plutôt que de la tenter - rendit vaine leur folle débauche d'énergie et leurs adversaires purent préserver leur maigre avantage jusqu'au coup de sifflet final.

Dommage pour un RCC dont le cœur et la générosité dans l'effort à plu.

Les Arêtes: 75 spectateurs. **La Chaux-de-Fonds:** Aubert, Pfister, Schallenberger, Kiepf, Rast, Pigeon, Landwerlin, Perrenoud, Bornet (m), Stoller (o), Marron, P. Steudler, Jérôme. **PPF**

Volleyball La grande fête à Planeyse

Ce sera la fête du volleyball ce week-end à la halle de Planeyse, à Colombier. Samedi après-midi se dérouleront les finales de la Coupe neuchâteloise. Après avoir perdu le titre de champion cantonal, les filles de Colombier espèrent glaner la coupe. Mais elles devront affronter, à 15 h, l'ambitieux Val-de-Travers, qui a lui aussi tout misé sur cette compétition.

A 17 h, place aux équipes masculines pour une finale entre les gars de Bevaix et du Val-de-Travers. L'enjeu? Une coupe, bien sûr, mais aussi la participation à la Supercoupe pour les vainqueurs qui se jouera dimanche.

En ouverture, s'y disputera samedi matin déjà le tournoi de l'Association ouvert à tous les membres du canton. Une occasion de pratiquer son sport favori et de rencontrer des joueurs d'autres clubs (inscriptions sur place), pour une grande compétition de l'amitié.

Pour la première fois, l'Association neuchâteloise en collaboration avec l'Association régionale du Jura-Seeland organise dimanche un tournoi qui commencera dès 8 h et se poursuivra toute la journée. Participeront les meilleures équipes juniors A, B et mini C, ainsi que les sélections régionales du Jura-Seeland, Neuchâtel et Vaud. Les formations seniors se disputeront la Supercoupe. Au total: 27 rencontres, sur trois terrains,

pour un grand spectacle de volleyball organisé par le VBC Colombier.

Dans le cadre de cette manifestation, l'Association du Jura-Seeland a décidé de jouer la finale de la Coupe jurassienne en territoire neuchâtelois: une grande première! Chez les garçons, Moutier rencontrera l'équipe des Franches-Montagnes, alors que chez les filles, Bienne se disputera le trophée avec les filles des Franches-Montagnes. Ces finales se dérouleront à dix heures.

Elles seront suivies par les rencontres de la Supercoupe, à 11 h 30, entre les vainqueurs de la Coupe neuchâteloise désignés la veille et les gagnants du championnat, soit chez les filles, le NUC, et chez les garçons, le Val-de-Ruz.

L'après-midi, toujours en alternance avec les rencontres des juniors, se dérouleront les matches entre les perdants de la Supercoupe neuchâteloise et ceux de la Coupe jurassienne, à 14 heures. Et enfin, les vainqueurs masculins et féminins de la Supercoupe neuchâteloise affronteront, à 15 h, les gagnants de la Coupe jurassienne.

Le bon déroulement de ce tournoi et l'accueil que feront les participants et les spectateurs à cette manifestation encourageront les associations à étendre leur collaboration à l'avenir. Alors, ce week-end, faites un détour par la halle de Planeyse, pour la promotion du volleyball. Et que les meilleurs gagnent. **CPI**

SOUS LE CASQUE

Dans le petit monde du sport automobile régional, Alphonse Kilchenmann fait partie des meubles. Depuis vingt-cinq ans, sa silhouette hante les stands des circuits et les parcs des rallyes. Cette saison le garagiste de Sonceboz va « lever le pied », il fait l'impasse sur la piste pour ne participer qu'à quelques rallyes.

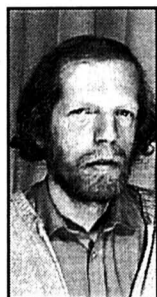

Alphonse Kilchenmann et...

...le petit frère de Michael, Ralf Schumacher: « Il faut s'en méfier, c'est un jeune fougueux bourré de talent. Même son frangin doit faire attention, il pourrait bien lui ravir la vedette. Il est capable d'aller très loin pour autant qu'il parvienne à dompter son potentiel et à rester sur la route. »

...la visite du Pape en ex-Yougoslavie: « De tels voyages n'apportent rien à personne. En extrapolant quelque peu, je dirais que c'est toute la conception de la religion qui est en cause. La manière de faire passer le message est un peu anachronique. »

...Mobutu et ses milliards en Suisse: « C'est favorable à nos banques, à notre pays, car cet argent fructifie en Suisse. Pour les Zairois c'est terrible. Le pire est que si l'on bloque les avoirs de Mobutu sur notre territoire, personne n'en profitera. Il faudrait trouver le moyen de les redistribuer à ceux qui en ont besoin. »

...le championnat 1997 de Formule 1: « Ce devrait être une bonne année. Les écarts entre les protagonistes sont minimes, les dépassements redonnent d'actualité, l'intérêt augmente. L'arrivée d'un second manufacturier de pneumatique apporte également son lot de surprises. Pour moi, la F1 reste toutefois encore trop « business » dans ses principes. »

...les précautions prises pour soustraire les grenouilles aux dangers de la route: « C'est rigolo, mais n'exagérons pas. Le fait de piloter en compétition ne m'empêche pas d'avoir quelques pensées écologiques. La nature doit être préservée, mais je ne suis pas certain qu'il est bon de stocker les grenouilles dans des sceaux avant de les transporter à travers la route. Laissons l'église au milieu du village. »

...Sharon Stone: « C'est une jolie fille et un coup d'œil n'engage à rien. Soyons sérieux, je connais son nom, mais elle ne m'inspire rien de très particulier. »

...les contrôles de vitesse: « Leur volet préventif devrait être mieux exploité. Il existe des zones dangereuses, des endroits où les gosses sont des victimes potentielles, c'est là que devraient se trouver les radars. Trop fréquemment, la police utilise cet appareil comme une tirelire, pour renflouer les caisses. »

...le tunnel ferroviaire du Gothard: « C'est beaucoup d'argent pour un résultat auquel je ne crois pas. Il est utopique de penser amener les camions sur les trains. Le problème est ailleurs, en matière de transports nous sommes à côté de la plaque, nous transportons trop de produits pour de sombres critères économiques. Commençons par devenir raisonnables et tout ira mieux. » **FRL**

NATATION

Une semaine après le camp d'entraînement de Winterthur, Le Locle-Natation se déplaçait à Delémont pour le traditionnel meeting jurassien. L'équipe locloise était composée de vingt nageurs et a obtenu de bons résultats.

Sur 4 x 50 m quatre nages, l'équipe fille a pris la deuxième place en 2'22''0 en établissant un nouveau record du club, équipe composée de Cindy Vuille (37''5 sur 50 dos, également record du club), Magali Giordano, Audrey Vuille et Maude Challandes. Maude Challandes (15 ans) a remporté le 100 m dauphin en 1'18''6 (meilleur chrono personnel de plus de trois secondes) et le 100 m dos en 1'18''5 (MPP) et a pris le deuxième rang du 100 m libre en 1'08''1 (MPP). Elle s'est affirmée comme la nageuse locloise la plus en forme en cette fin de saison hivernale.

Magali Giordano (16 ans), première du 100 m brasse en 1'25''4, a renoué avec la victoire dans sa nage de prédilection. Jennifer Huguenin (13 ans), première du 100 m brasse en 1'31''4 (MPP) a réédité ses bonnes dispositions sur 100 m dauphin en confirmant son temps de 1'21'' établi un mois auparavant. Rosine Buehler (15 ans) a réalisé la meilleure amélioration du meeting sur 100 m libre avec plus de sept secondes de mieux pour un temps final de 1'24''0. Enfin, Laetitia Grezet (10 ans), plus jeune licenciée du club, a flambé en montant trois fois sur le podium en trois courses, dont deux fois sur la plus haute marche.

CEV

SKATER-HOCKEY

Le SHC La Neuveville a présenté deux visages ce week-end. Après une entrée en matière fulgurante face à la modeste formation de Paradiso Tigers, les Neuvevillois se sont montrés empruntés, nonchalants et finalement inefficaces dès la mi-match, s'imposant finalement 17-13.

Contre Vedeggio Eagles, jusque-là vaincu dans ce présent championnat, la victoire fut une construction de longue haleine. S'appuyant sur un Di Sigismondo absolument impérial, auteur du troisième blanchissage de sa carrière, les coéquipiers de Steve Kummer - auteur de neuf buts ce week-end - ont fait étalage d'une grande maîtrise offensive et défensive. Pourtant, le match fut âpre et ardu. Les fruits de l'excellente préparation physique de l'entre-saison ont une nouvelle fois eu raison d'un adversaire visiblement bien plus éprouvé par le rythme effréné de la rencontre (victoire 10-0).

Le SHC La Neuveville comptabilise désormais cinq victoires en autant de rencontres. Si le bilan provisoire s'avère excellent, le coach Stékoffer sait que le chemin de la remontée en LNA est encore long.

JAK

CYCLISME

Les Reussilles. Course d'entraînement de la Fédération jurassienne de cyclisme. Messieurs (75 km): 1. Varré (Moutier) 2 h 00'18". 2. Donzé (Tramelan) à 2". 3. Howald (Court) à 21". **Puis:** 5. Rastelletti (Tramelan) à 31". 6. Loureiro (Tramelan) m.t. 8. Berset (La Chaux-de-Fonds) m.t. 9. Berger (La Chaux-de-Fonds) m.t. 10. Hasler (Tramelan) m.t.

Dames (75 km): 1. Lovis-Fluri (Moutier) 2 h 11'04".

Cadets-Ecoliers (50 km): 1. Parmentier (Courtételle) 1 h 24'28". **Puis:** 3. Favre (Tramelan) à 5'57". / réd.

Bicross Une semaine de cours intensifs à La Béroche



28 spécialistes de bicross ont préparé leur saison au cours de La Béroche.

photo privée

A l'approche des grandes compétitions, le Bicross-Club de Saint-Aubin/La Béroche a mis sur pied un camp d'entraînement pour ses pilotes de BMX. Pendant une semaine, 28 participants de 5 à 18 ans ont amélioré leur tactique de course et leur endurance sur la piste du site d'Entre-Roches sur Saint-Aubin, sous la houlette de deux entraîneurs chevronnés.

Alors que les années précédentes, ces cours se donnaient encore à Yverdon, le doublement des effectifs du Bicross-Club Les Kamikazes a incité

ses dirigeants à voler de leurs propres ailes et à organiser cette manifestation pour la première fois en terre neuchâteloise. Le camp d'entraînement a été dirigé par le Français Eric Weinbrenner, domicilié à Strasbourg, et Michel Frutiger, de Vaumarcus. Eric Weinbrenner est titulaire du brevet d'Etat d'éducation sportive et s'adonne au BMX depuis treize ans. Michel Frutiger terminera cette année ses études de maître d'éducation physique à l'Université de Lausanne. Il entraîne depuis deux ans les pilotes neuchâtelois et est bien connu du monde du bicross, puisqu'il a été deux fois cham-

pion suisse (1987-1988), quatrième aux championnats d'Europe (1989) et neuvième aux championnats du monde (1989).

Entraînement poussé

Durant cette semaine, on n'a pas chômé sur la piste d'Entre-Roches. Le matin, de 10 h à midi, les pilotes exerçaient la coordination motrice, les démarrages, la technique et la tactique de course. Après le repas de midi préparé par les parents et pris en commun au chalet BMX, les compétiteurs reprenaient leurs vélos pour travailler le physique, l'endurance, la vitesse et la résistance.

Le bicross est un sport dont l'effort principal est basé sur la résistance (effort court en anaérobique). Ceci présuppose un entraînement de l'endurance de base. Tous les exercices ou jeux de résistance ne doivent pas dépasser les 40 secondes et nécessitent un temps de récupération important.

Comme l'a souligné Michel Frutiger: «Il est primordial pour le maître de respecter les besoins de l'enfant, ses craintes, ses désirs et ses attentes, de l'écouter et de l'encourager. Le moment de bicross doit rester pour l'enfant quelque chose de magique où

il s'amuse, découvre et apprend par le jeu.» Il est malheureux, selon Monsieur Frutiger, «de devoir toujours rappeler un aspect primordial du sport, précisément celui des droits de l'enfant dans le sport».

Plusieurs participants au camp d'entraînement se retrouveront déjà en compétition les 19 et 20 avril à Grandson, à l'occasion de la première manche du championnat suisse.

Dimanche 27 avril, ce sera au tour du club de La Béroche d'accueillir la deuxième manche du championnat romand. / réd.

BASKETBALL

Pour bien comprendre la philosophie du mouvement de minibasket, il est important de bien l'étayer. En voici un condensé.

Le minibasket est un sport collectif, avec la balle, de situation acyclique et symétrique de type mixte. Il ne doit pas être considéré comme le «basket miniature», mais comme une activité sportive ludique, sociale, participative, de communication, qui produit un développement du corps harmonieux.

L'entraîneur doit connaître les enfants sous les divers aspects (cognitif, social, moteur), il doit bien connaître les mouvements fondamentaux, il doit connaître une méthode valide d'enseignement adaptée à tout âge. Les capacités motrices individuelles doivent être éduquées et développées en jouant, les mouvements fondamentaux doivent être présentés sous forme de jeu (du simple au difficile).

L'important est de ne pas prétendre initialement à l'exécution parfaite des gestes (dribbles, tirs au pa-

nier, passes) ou des mouvements sans balle (démarrage, infiltrations, rebonds, contre-attaques), avant que le travail d'éducation et de structuration des schémas moteurs n'ait été complété.

Jouer au minibasket à 6, 7 ou 8 ans ne doit pas signifier seulement jouer au ballon, mais aussi jouer avec son corps, avec de petits et grands engins et avec ses compagnons, savoir s'orienter dans l'espace et dans le temps, s'adapter aux diverses situations qui se vérifient pendant le jeu, modifier son propre comportement selon les règles du jeu.

Pour la tranche d'âge des 9-11 ans, l'entraîneur doit comprendre le pourquoi de tel geste et de tel mouvement, en relation avec ce qui se passe pendant le jeu, il doit passer du un contre un au cinq contre cinq, d'abord en forme libre, puis en forme organisée, de manière progressive et ordonnée, sans imposer mais en proposant. C'est l'âge d'or de l'apprentissage, pendant lequel il faut éviter le travail d'automatisation des gestes. Pour cela, il sera

assez tôt vers 12 à 14 ans, un âge où les rapports du corps avec l'espace, le temps, la balle et la panier changeront. Il faut se rappeler que le minibasket est un jeu et qu'il ne faut pas brûler les étapes.

La balle, dans ce jeu-sport, a un rôle très important, car elle est le symbole de l'infini. Elle tourne, elle roule, rebondit et s'échappe. C'est quelque chose de vivant qui invite au jeu: l'enfant peut la commander avant de l'aimer. Il faut se rappeler que les différences entre garçons et filles sont peu nombreuses en ce qui concerne le développement moteur de 6 à 11 ans: le minibasket est donc unisexuel.

L'ACNBA fait un grand effort dans ce sens en multipliant les tournois, mais le potentiel actuel ne permet pas cet élargissement tant souhaité. La mixité n'est pas encore bien comprise et devient parfois un frein. Dommage, car le minibasket est, avant tout, un jeu de masse, sans contrainte de résultats et classements. L'essentiel est de jouer et d'obtenir des sensations fortes.

SCH

La rencontre de Coupe neuchâteloise Union Neuchâtel III - Corcelles devait être un match au sommet. En fait, seule la première mi-temps a tenu toutes ses promesses par son intensité et son engagement. Corcelles profita à merveille des carences défensives pour lancer de fulgurantes contre-attaques.

Etait-ce une tactique d'Union Neuchâtel? Toujours est-il qu'en seconde mi-temps, Corcelles ne toucha pas terre,

manquant de tranchant, de condition physique et de motivation. Sentant le match définitivement perdu, les Corcellois à l'image d'Arm, soldèrent la rencontre et les Unionistes ne se firent pas prier pour creuser un écart conséquent mais qui ne reflète pas entièrement la physionomie de la partie 112-72.

Côté Union, on notera la réussite peu commune à trois points (10 sur 13) qui assomma les vellétés corcel-

loises, l'abattage de Pimental (36 points), le calme olympien d'Orlusic (25) que l'on eut plaisir à revoir tant sa technique est raffinée, l'adresse de Godet (22) et la distribution parfaite de Von Gunten. Côté Corcelles, Krähenbühl (30) eut beaucoup de déchets dans son jeu. Il manquait Virtic et Vujura (éloigné des terrains pour un certain temps en raison d'une blessure). Enfin, Glauss fut moins souverain aux rebonds.

SCH

GRS

Nidau a accueilli ce dernier week-end la deuxième manche qualificative du championnat suisse de gymnastique rythmique sportive 1997. Cette compétition a été favorable aux Neuchâteloises, qui s'y sont illustrées: que ce soit en individuelles juniors ou en groupes, elles ont toutes réussi leur sélection pour participer à la demi-finale qui aura lieu à la fin du mois à Zurich.

En individuelles, Soraya Egger a obtenu le 18e rang, catégories A et B confondues, ce qui la place, après les deux qualifications, à l'excellent deuxième rang de la catégorie B (gymnastes ne faisant pas partie des cadres et des centres régionaux). Fanny L'Herbette, avec le 27e rang sur 39 compétitrices, arrive au onzième rang de la catégorie B, ce qui signifie également l'obtention de son billet pour la demi-finale. Isabelle Pescia (Biasca) a remporté la compétition devant sa camarade de club Nadia Lutz

(deuxième) et Elia Aymon de Sion-Femina (troisième). Au total, 16 gymnastes A et 13 B sont qualifiées pour la suite du championnat suisse.

En groupes, GRS-Neuchâtel est montée sur la deuxième marche du podium avec 24,933 points, derrière Gym Bienne, première avec 27,850, alors que Geisendorf-Genève termine au troisième rang avec 23,200 points. Ainsi les Neuchâteloises se qualifient brillamment pour la demi-finale, où dix groupes seront présents, y compris le cadre national.

Ces remarquables résultats des Neuchâteloises confirment l'excellent travail des entraîneurs et monitrices du club, qui sauront mettre à profit les trois semaines prochaines pour affiner encore les exercices présentés, de manière à participer aux compétitions de Zurich dans les meilleures conditions. La dernière manche de qualification aura lieu ce week-end à Cornaux, où les jeunes et les seniors seront en lice.

BHU

GYMNASTIQUE

C'est à Salvan que se sont rendues les filles de la gymnastique artistique de Serrières. C'était le premier rendez-vous de la saison.

Sept Neuchâteloises ont participé à cette compétition qui s'est déroulée samedi et dimanche, manche facultative comptant également pour le championnat suisse. Laure Virgilio a défendu ses chances le samedi déjà dans la catégorie niveau 2. Dimanche, c'était au tour de Nastasia Baraldi (niveau 3) et des benjamines du club Deborah Païs et Tamara Perdrisat (niveau 1) de se mesurer à leurs adversaires.

La journée s'est terminée par les prestations libre 1 et libre 2 avec la participation de Gaëlle Diserens, Marylaure Perrotet et Fabienne Plancherel. Dimanche, la FGS Serrières se déplacera à Lucerne et le 26 avril, toutes se retrouveront à la Halle omnisports de Neuchâtel pour y disputer le championnat cantonal neuchâtelois.

Classements
Niveau 1: 8. Deborah Païs. 17. Tamara Perdrisat.
Niveau 2: 20. Laure Virgilio.
Niveau 3: 12. Nastasia Baraldi.
Libre 1: 7. Marylaure Perrotet. 9. Gaëlle Diserens.
Libre 2: 7. Fabienne Plancherel. / réd.

COOP PROMOTION:

TP AKT 16/97

LES JEUDI, VENDREDI ET SAMEDI SEULEMENT du 17.4 au 19.4.97

HITS HEBDO COOP

du 15.4 au 22.4.1997

HITS HEBDO COOP

du 15.4 au 22.4.1997

Poulet frais suisse
de 900 à 1300 g env.
le kg

6.20
~~7.90~~

Pommes «Maigold» le kg **2.50**

Pommes de terre «Agria» le cabas de 2,5 kg **3.20**

UN PRODUIT AGRICOLE SUISSES



emballage familial de **30** multipack
682,5 g
Branches «Arni»
lait/noisettes **7.90**
~~12.-~~

CONFISERIE/SNACKS

Snack noisettes «Arni» duo **3.90**
2x3,300g ~~5.90~~

Frigor «Cailler» Lait ou Noir multipack **5.20**
4x100g ~~7.90~~

Toutes les flûtes Party «Arni» **2.25**
125g ~~3.90~~

Quartino «Wolf» **1.50**
250g ~~2.90~~

HITS HEBDO COOP

du 15.4 au 22.4.1997

2 x 6 portions multipack
600g
«Petit Suisse»
rouge ou jaune **3.80**
~~5.40~~



Les **2** polos en maille piquée

10.- de moins

Ne se trouve pas dans les petits points de vente Coop.

- Polo en maille piquée pour femmes ou hommes duo **25.-**
60% coton, 40% polyester, div. modèles au lieu de 35.-
- Polo en maille piquée pour Juniors duo **20.-**
65% coton, 35% polyester, div. modèles au lieu de 30.-
- Polo en maille piquée pour Kids duo **16.-**
65% coton, 35% polyester, div. modèles au lieu de 26.-

Jambon arrière à la coupe ou préemballé, les 100g ~~2.75~~ **2.10**

Minarine «Lätta» 400g ~~2.90~~ **2.10**

Marguerite frutescente le pot à partir du mercredi 16.4.97 **9.90**

Thon au naturel 3x200g ~~3.90~~ **2.70**

PÂTES ALIMENTAIRES/RIZ

Spaghetti «Napoli» multipack **3.30**
4x500g ~~4.40~~

Riz «Uncle Ben's» duo **5.70**
2x900g ~~7.20~~

FROMAGES

Fromage à pâte molle crémeux Grand Cru la portion de 200g ~~4.90~~ **3.90**

Tête-de-Moine meule 1/2 ou entière, 350/700g les 100g ~~2.90~~ **1.80**

VIN EN PROMOTION

du 15.4 au 22.4.1997

la bouteille de 1 litre
Jumilla rouge D.O.
«Alta Sierra» **2.20**
~~2.90~~
(+ consigne)



HITS HEBDO COOP

du 15.4 au 22.4.1997



flacons, **3 x 750g** 3 pour 2
«Fox» Citron **5.80**
~~8.70~~

BOISSONS

Ice Tea «Coop» Classic multipack **3.60**
6x1 litre ~~4.80~~

Ice Tea «Coop» Classic **1.10**
2 litres ~~1.90~~

En promotion: tout pour le brunch

- Zwieback «Coop»** 260g ~~2.80~~ **2.20**
- Pain de mie «Coop», prétranché** 280g ~~1.95~~ **1.55**
- Crème à café en portions multipack** 40x12g ~~3.50~~ **2.60**
- Café en grains «Jubilor» Classic** 500g ~~6.80~~ **5.10**
- Café «Jacobs» Médaille d'or duo moulu/sous-vide** 2x500g ~~15.40~~ **12.90**
- «Ovomaltine»** sachets recharges, 2x750g ~~18.50~~ **15.90**
- Confiture d'abricots «Midi»** le pot de 370g poids net ~~1.85~~ **1.35**
- Confiture de cerises noires «Midi»** le pot de 370g poids net ~~2.55~~ **2.05**
- «Kellogg's» Cornflakes** duo **4.40**
2x425g ~~6.40~~
- «Kellogg's» Smacks** duo **6.90**
2x425g ~~9.90~~
- Muesli croquant «Coop»** le sachet de 800g ~~4.95~~ **3.45**
- Fromage «Gerber» extra** duo **4.90**
2x6 portions, 400g ~~6.80~~

SHAMPOINGS/DÉODORANTS

- «Schauma» aux 7 herbes** duo **5.30**
les 2 flacons de 250 ml chacun ~~7.20~~
- Déodorant Vapo «Rexona» Prestige** 75 ml ~~5.80~~ **4.40**
- Déodorant Micro-Spray «Rexona» Classic ou Sport** 75 ml ~~4.75~~ **3.65**

PRODUITS VAISSELLE ET PRODUITS D'ENTRETIEN

- «Palmolive» Ultra** duo **6.90**
les 2 flacons de 500 ml chacun ~~9.90~~
- «Suso» citron concentré** duo **3.90**
2 flacons pliables de 500 ml chacun ~~5.80~~
- «Sun» Poudre** duo **8.90**
2 recharges de 1,1 kg chacune ~~11.80~~
- Nettoyant pour vitres «Ara»** duo **2.40**
2x500 ml ~~3.80~~

PROMOTION

Papier hygiénique «Nested» rose triple épaisseur, les 20 rouleaux ~~11.80~~ **9.60**

Coop Restaurants

Dans les restaurants en libre-service

Bœuf bourguignon (Origine: Suisse) **9.90**
purée macédoine de légumes

Hit «après-midi»

1 café Jubilor, 1 thé ou 1 ovo
1 croissant aux amandes **3.-**
au lieu de 3.80



J'OFFRE À VENDRE



MATÉRIEL BÉBÉ, tente 4 personnes, agrandisseur Durst 305 color + divers matériel photo. Tél. 032/753 43 81, le soir. 279204-461

1 VÉLO ENFANT 5-7 ans 60 fr.; 1 vélo fille 8-10 ans 40 fr.; 4 pneus été avec jantes 175/65 R14 120 fr. Tél. 724 67 16. 279205-461

POUR CONNAISSEUR ancien meuble de dentiste en métal sablé, parfait état (1000 fr.). Tél. 032/7841 57 74. 84029-461

MAGNIFIQUE GRAMOPHONE à pavillons, ancien, de privé, prix exceptionnel: 680 fr. Ecrire à case 32, 1000 Lausanne 25. 85337-461

1 VÉLO PROF DAME 80 fr., 1 vélo fillette, 50 fr. Tél. 842 13 71. 85391-461

JE CHERCHE À ACHETER



CHERCHONS À ACHETER voilier Corsaire. Tél. privé 032/861 49 56; tél. prof. 032/861 49 67. 85263-462

JE LOUE



BÔLE beau 3/4 pièces avec cachet, cuisine agencée, petit balcon, cave. Libre dès 1^{er} juillet, 1380 fr. charges comprises. Tél. 841 30 10, soir ou répondre. 83790-463

À COFFRANE 3 pièces rez, conviendrait pour handicapé. Cuisine habitable non agencée. Pour le 1^{er} juillet, 652 fr. charges comprises. Tél. 857 11 73. 84313-463

AUX GENEVEYS-SUR-COFFRANE divers appartements 1, 2 et 3 pièces. Loyer modéré, pour le 1^{er} juillet. Tél. 857 11 73. 84310-463

AUX GENEVEYS-SUR-COFFRANE joli 4 pièces, cuisine habitable non agencée, balcon, éventuellement jardin potager. Libre fin avril ou à convenir. 947 fr. charges comprises. Tél. 857 11 73. 84311-463

AUX GENEVEYS-SUR-COFFRANE joli 3 pièces, cuisine habitable non agencée, balcon, éventuellement jardin potager. Pour le 1^{er} juillet, 872 fr. charges comprises. Tél. 857 11 73. 84316-463

MONTMOLLIN appartement 3/4 pièces tout confort, cuisine agencée, libre 1^{er} juillet, 1250 fr. charges comprises. Tél. 731 36 54; 731 80 93. 85257-463

À LOUER À CUDREFIN appartement 3 pièces, 790 fr. charges comprises. Tél. 077/98 46 01. 262347-463

BRÉVARDS 4, NEUCHÂTEL tout de suite, 2 pièces, cuisine agencée, salle de bains, cave, galetas, 850 fr. charges comprises. Tél. 021/616 02 65. 85250-463

URGENT À SAVAGNIER grand 3/4 pièces, 130 m² avec jardin, loyer 1000 fr. charges comprises. Pour visiter samedi 12 avril de 17 h à 19 h, rue du Corbe 1, premier à gauche. 84650-463

CERNIER libre, grand 2 pièces, jardin, 975 fr. charges comprises. Tél. 032/753 13 03. 85244-463

GARAGES dès 1^{er} mai 1997, 100 fr., Chançons 39 à Peseux. Tél. 732 96 32. 85224-463

À LOUER À BÔLE grand 3 pièces, cuisine habitable, coin verdure, 880 fr. charges comprises. Tél. 032/841 44 67. 85193-463

À FONTAINEMELON 3/4 pièces récent, cuisine agencée, salle de bains/W.-C., cave, place de parc, possibilité garage, 1130 fr. charges comprises. Libre 1^{er} août. Tél. 032/853 13 48. 85311-463

À HAUTERIVE pour date à convenir dans une ancienne localité avec charme appartement 4/4 pièces avec beaucoup de cachet, 2 salles d'eau, salon avec cheminée, vue sur le lac et les Alpes, cave, galetas, etc., 2490 fr. charges comprises. Tél. 032/753 08 50 (dimanche + lundi); tél. 01/221 02 50 (mardi-samedi pendant la journée. 85377-463

AU CENTRE SAINT-BLAISE studio dans immeuble de 4 appartements, cuisine agencée, lave et sèche-linge + lave-vaisselle + baignoire/W.-C. Pour le 1^{er} mai, 862 fr. charges comprises. Tél. 032/753 82 65. 84927-463

NEUCHÂTEL CHÂTEAU 13 appartement 4 pièces avec cachet, mansardé, cheminée, cuisine-bar agencée, 2 salles de bains, 1700 fr. charges comprises, libre dès 1^{er} mai ou à convenir. Tél. prof. 725 82 82; privé 725 68 66. 84929-463

NEUCHÂTEL 4/4 pièces rénové, salon-salle à manger, 2 chambres, cuisine agencée, baignoire, W.-C. séparés, balcon, proche centre et gare, 1600 fr. charges comprises. Place de parc 70 fr. Dès 1^{er} avril ou à convenir. Tél. 717 71 03. 80305-463

CRESSIER STUDIO centre village. Tél. 032/731 23 24. 85044-463

NEUCHÂTEL 3 PIÈCES dans vieille maison rénovée, cuisine agencée habitable, cachet, balcon. Loyer 1080 fr. + charges. Entrée immédiate ou à convenir. Tél. 725 83 04. 85222-463

À NEUCHÂTEL rue de l'Évole, 4 pièces au 2^e étage, mansardées, cuisine agencée, part au jardin, vue sur le lac. 1300 fr. charges comprises. Eventuellement entretien jardin à déduire de la location. Libre le 1^{er} juillet 1997. Tél. 724 24 90 (heures de bureau). 85259-463

BOUDRY CENTRE urgent 2 pièces, balcon, jardin. Tél. 842 50 18. 85272-463

COLOMBIER près du Château, ensoleillé, calme, grand appartement 1 pièce, cuisine équipée, 590 fr. Tél. 021/647 14 70. 500152-463

HAUTERIVE appartement terrasse 3/4 pièces haut standing, proche lac, TN, autoroute, loyer 1900 fr. (charges + 2 places parc comprises). Libre dès le 1^{er} mai 1997. Tél. privé 032/753 98 47; prof. 032/843 13 57. 85386-463

CORTAILLOD 2 PIÈCES balcon, quartier calme, 630 fr. charges comprises. Tél. 032/753 88 35, heures repas. 85339-463

JOLI 2 PIÈCES SPACIEUX grand balcon et calme, cuisine agencée, 680 fr. charges comprises. Tél. 032/842 48 61, matin et heures de bureau. 85332-463

À MARIN bel appartement rénové 3/4 pièces, cuisine agencée, avec place de parc. Libre à fin juin. Faire offres sous chiffres K 028-85323 à Publicitas, case postale 1471, 2001 Neuchâtel 1. 85323-463

LA COUDRE joli trois pièces, calme, ensoleillé, balcon, place de jeux, idéal pour jeune famille 890 fr. charges comprises, dès le 1^{er} août 1997. Tél. 032/753 93 84. 85363-463

CRESSIER 3 pièces duplex mansardé, 1330 fr. charges comprises. Tél. 032/757 26 53 (soir). 85394-463

À CORTAILLOD (3^e étage, ascenseur) 4/4 pièces, vaste séjour + 3 chambres, baignoire et W.-C. séparés, cuisine-labo + cave + parc souterrain, 1650 fr. charges comprises. Tél. 724 06 07. 85395-463

NEUCHÂTEL, GIBALTAR 20 appartement 3 pièces remis à neuf, libre tout de suite, 900 fr. charges comprise. Tél. 032/753 11 11 85398-463

TOUT DE SUITE OU À CONVENIR chambre indépendante meublée à l'est de la ville. Tél. 725 19 42. 85393-463

JE CHERCHE À LOUER



CHERCHE GARAGE individuel ou endroit couvert pour entreposer voiture à Cortaillood ou environs. Tél. prof. 925 70 70 privé 842 69 40 (soir). 279206-464

APPARTEMENT 2 PIÈCES bonne situation à Neuchâtel. Loyer modéré. Tél. 731 96 66. 84722-464

COUPLE ÉTUDIANTS cherche 3 pièces ou grand 2/4 pièces région Neuchâtel ou Littoral. Loyer maximum 850 fr. charges comprises. Pour 1^{er} mai ou à convenir. Tél. 861 46 34. 85225-464

URGENT JEUNE MAMAN 2 enfants cherche appartement 3/4 ou 4 pièces avec ou sans confort, dans petite maison, Neuchâtel ou Serrières. Tél. 730 25 98, matin jusqu'à 9 h ou depuis 17 h. 85338-464

MON RÊVE serait de trouver un petit coin de nature dans un 2 pièces, dans une maison, à un prix abordable. Tél. 730 65 51. 85334-464

J'OFFRE EMPLOI



QUI GARDERAIT 2 ENFANTS 1 et 4 ans tous les mardis et jeudis de 17 h à 19 h 30 à Hauterive, plus à voir. Tél. 032/753 97 10. 85186-465

POUR FAMILLE cherche jeune étudiante pour travaux divers. Nourrie, logée. Tél. 724 05 29. 85392-465

DIRECTEUR PME cherche dame pour faire le ménage et la lessive, environ 2 heures par semaine. Ecrire avec références sous chiffres Z 028-85374 à Publicitas, case postale 1471, 2001 Neuchâtel 1N. 85374-465

JE CHERCHE EMPLOI



CHAUFFEUR avec expérience, permis toutes catégories + SDR, cherche emploi fixe ou remplacements. Tél. 931 57 79. 5206-466

SECRETARIAIRE EXPÉRIMENTÉE F/A/E Word et Excel, cherche travail à domicile. Tél. 032/721 10 35. 84791-466

SECRETARIAT À DOMICILE bonne orthographe. Tél. 724 79 09. 84804-466

URGENT SECRETARIAIRE mère chef de famille cherche travail. connaissances linguistiques, Tél. 079/240 68 23 ou case postale 105, 2035 Corcelles. 82710-466

SOMMELIER ITALIEN permis C, dynamique, expérience en restauration cherche place, région indifférente. Tél. 033/823 26 04 899726-466

DAME cherche heures de ménage et repassage. Région Neuchâtel-Boudry. Tél. 753 87 63, après 18 heures. 85367-466

LES ANIMAUX



PERDU CHATTE tricolore, région La Coudre, répondant au nom de Mini. (Récompense). Tél. 753 52 39. 85144-469

RENCONTRES



CASLANO LAC DE LUGANO appartement vacances, dès 22 fr. par personne. Tél. (091) 922 01 80. 125741-470

**Redonner courage
Lebensmut schenken
Ridare coraggio**



Croix-Rouge suisse
Schweizerisches Rotes Kreuz
Croce Rossa Svizzera

PK/CP/CP 30-9700-0

EN VACANCES



AFRICAINNE AFFECTUEUSE désire faire la connaissance d'un homme libre ou divorcé, pour vie commune. Enfants acceptés. Faire offres sous chiffres S 028-85308 à Publicitas, case postale 1471, 2001 Neuchâtel 1. 85308-471

LES VÉHICULES



SUBARU LEGACY TURBO 200 CV, 4x4, noir métal, expertisée 03/1997, état impeccable, 150.000 km, 10.500 fr. à discuter. Tél. 032/842 44 54 prof., 032/730 13 01, privé. 84558-467

HONDA CX 500CUSTOM 18.000 km, parfait état, 2 sacoches Crauser. Tél. 032/866 16 54. 85219-467

À VENDRE YAMAHA FAZER 750 cc, très soignée, 33.000 km, 5000 fr. à discuter. Tél. 032/731 64 08, entre midi et 13 h ou après 20 h. 85245-467

OPEL SENATOR 2.4 expertisée, année 1984, 175.000 km, parfait état, gris métallisé, 3700 fr. Tél. 079/414 93 13. 85331-467

À VENDRE HONDA NSF 125 année 1987, très soignée. Prix à discuter. Tél. 079/240 53 11. 85279-467

À VENDRE FIAT UNO TURBO 140.000 km, non expertisée. Tél. 079/213 68 30. 85365-467

À VENDRE OPEL ASTRA break F 17 TD Tourisme, 16.000 km, 1^{er} mise en circulation 30 avril 1996. Tél. 032/721 42 91, dès 19 h. 85355-467

ET LES DIVERS



LE BONHEUR À DEUX sans intermédiaire sur la Ligne du cœur. Tél. 021/683 80 71. 498514-472

PEINTURE SUR PORCELAINE leçons en groupes sympas, après-midi et soir. Cuissons. Atelier: Parcs 15, tél. 731 59 04. 83714-472

ROBES DE MARIÉE et smokings en location chez Annette Geuggis, Cortaillood. Tél. 032/842 30 09. 85252-472

CHERCHONS PERSONNES motivées désirent contrôler leur poids sérieusement. Tél. au 032/835 42 61. 85229-472

NEUVAINES À SAINTE-CLAIRE neufs jours de suite, récitez un «je vous salue Marie» devant une bougie allumée et formulez un vœu. Le neuvième jour, laissez brûler la bougie jusqu'au bout et publiez ce message. Vos vœux seront exaucés. J.M. 85309-472

L'AVIS EN ROSE !

Les annonceurs de cette rubrique dont les messages sont colorisés sont priés d'appeler Publicitas Tél. 729 42 42

PMU DU CHÂTEAU

Dix candidats se disputent les cinq sièges du Conseil d'Etat, soit Pierre Hirschy et Jean Guinand, libéraux; Thierry Béguin, radical; Francis Matthey, Monika Dusong et Jean-Pierre Ghelfi, socialistes; Alain Bringolf, Jean-Carlo Pedrol et Henri Vuilliamenot, pour les "petits partis". Enfin, Jean-Dominique Cornu.

Quels seront les cinq premiers, dans l'ordre, lors du premier tour de l'élection du Conseil d'Etat les 19 et 20 avril prochains?

Communiquez-nous votre pronostic sur carte postale
Chacun des dix gagnants tirés au sort recevra un bon de 100 francs offert par le restaurant de La Vue-des-Alpes

L'EXPRESS

Adresse: L'Express
Concours **PMU DU CHÂTEAU**
Case postale 561
2001 Neuchâtel

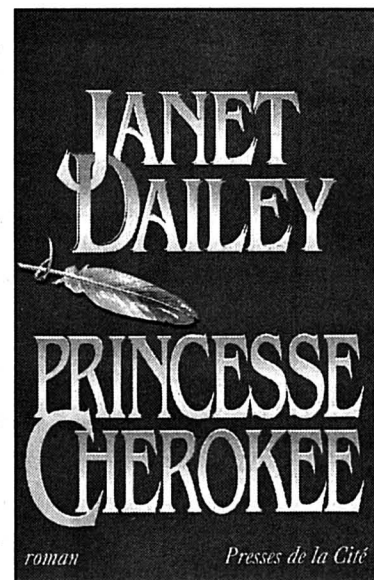
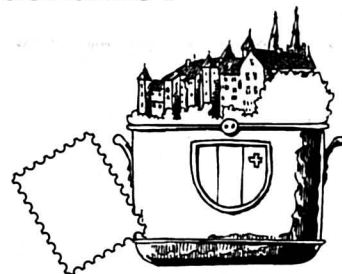

Princesse Cherokee

ROMAN - Janet Dailey

»Nous l'occupions avant qu'il y ait un gouvernement à Washington, avant l'arrivée des soldats anglais ou espagnols... Nous avons vécu ici!

- Si vous avez conclu un traité, personne, à mon avis ne pourra le contester, suggéra Eliza avec assurance.

Will coupa une épaisse tranche de jambon fumé et il la déposa dans l'assiette de son invité.

- Si Jackson trouve un moyen de se débarrasser de nous, rien ne l'arrêtera!

- Je me suis dit maintes fois que j'aurais mieux fait de le tuer lorsque nous combattions ensemble à la bataille de Horseshoe, déclara Shawano. Malheureusement, je ne me doutais pas, à l'époque, qu'il deviendrait notre ennemi.

Choquée par cette remarque, Eliza essaya de dissimuler son trouble

- A quelle occasion avez-vous com-

battu aux côtés d'Andrew Jackson?

- C'était pendant la guerre de 1812 contre les Anglais, expliqua Will. Des Indiens creeks s'étaient soulevés contre les colons américains en Alabama. Jackson était alors un jeune général à la tête d'une milice du Tennessee. De nombreux Cherokees se sont portés volontaires à ses côtés. Nous figurions, Shawano et moi, parmi ceux qui ont participé à la bataille de Horseshoe Bend, sur le fleuve Tappapoosa.

Blade prit la parole à son tour.
- Sachez, Miss Hall, que c'est grâce à l'intervention des guerriers cherokees que cette bataille a été gagnée. En prenant les Creeks à revers, ils ont permis à Jackson d'ouvrir une brèche dans la fortification, qui a fini par céder.

- Au cours de cette bataille, Shawano Stuart a été blessé à la jambe, précisa Temple.

- A mon retour chez moi, enchaîna Shawano, mon bétail avait été volé, mes verrats égorgés, ma grange à maïs détruite pour en faire du bois de chauffage. Par qui? Par ces mêmes soldats de l'armée américaine dont j'avais été l'allié! J'ai pourtant continué à croire, comme beaucoup, que le général Jackson était l'ami des Cherokees. (Il sourit d'un air contrit). Mais à peine élu président, il a déclaré dans son discours inaugural au Congrès qu'il ferait voter des lois imposant le transfert à l'Ouest de toutes les tribus indiennes. Et ce «dans leur propre intérêt!» alors, trouvez-vous étonnant que nous nous sentions trahis par cet homme à qui nous avions accordé notre confiance?

- Non, pas le moins du monde, reconnut Eliza, compatissante.

Floride dès 850.-

Le vol: Zurich-Miami-Zurich dès fr. 850.-, valable p. ex. pour vol aller 11.6 et retour 18.6, y c. billet CFF 2e classe.

Que peut-on entreprendre de passionnant en Floride? p. ex. circuits individuels en voiture de location avec nuitées d'hôtel réservées à l'avance: «Florida Fantasy», 8 jours au départ de Miami-Orlando-Côte Ouest (Everglades)-Miami, 7 nuits dès fr. 360.- déjà par pers., nuits en ch. double, voiture cat. A, 7 jours dès fr. 222.-, km ill., bon 10\$ pour Planet Hollywood, suppl. taxe aéroport fr. 57.-, assur. annulation fr. 45.-, transfert Miami Airport-Miami Beach fr. 20.- par trajet, suppl. haute saison voiture location du 1.7-12.9.97: 7 jours, fr. 32.- par voiture.

Les spécialistes du voyage à Neuchâtel 032 729 91 10, CFF Voyages Kuoni Neuchâtel-Ville 032 729 22 34, CFF Voyages Kuoni Neuchâtel-Gare 032 729 22 33.



Un monde de différence 765992-110

Elections neuchâteloises
19-20 avril
N'oubliez pas d'aller voter!
L'Union syndicale cantonale neuchâteloise vous invite à élire les candidats qui sont actifs dans le mouvement syndical.
USCN, le président Eric Thévenaz
85256-110

À VENDRE
ACTION
plantes pour haie, indigènes, charmilles, thuyas, lauriers, plantes tapissantes, conifères, etc.
Pépinière
Téléphone 026/660 54 77.
262379-145

SUBTEC 97

7° Salon transnational de la précision

Sous-traitances • Services • Produits
Nouvelles technologies
Recherche de partenaires

Du 23 au 26 avril 1997

Polyexpo
La Chaux-de-Fonds / Suisse

7. Transnationale Ausstellung der Präzision

Zulieferung • Dienstleistung • Produkte
Neue Technologien
Förderung der Partnersuche

Rendez-nous visite
Besuchen Sie uns

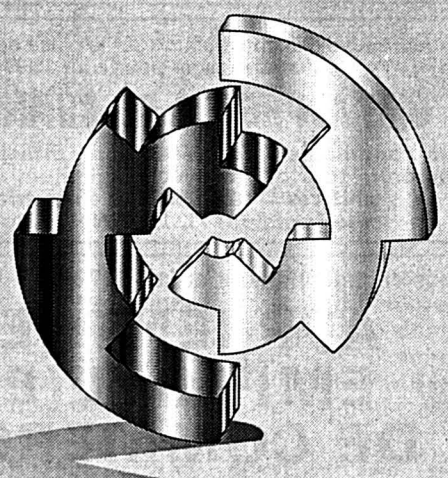

ret/sa
certifié ISO 9001

CH-2300 La Chaux-de-Fonds - Tél. +41 32 925 98 25 - Fax +41 32 925 98 35
http://www.access.ch/subteco

Lumimart nouveau à Bienne Le plus grand choix de Suisse!

Plafonniers, lampadaires ou lampes de chevet: branchez-vous sur le plus grand choix de Suisse. Des milliers de lampes pour tous les goûts et tous les budgets. Un grand parking, un accueil chaleureux, des conseils et des services compétents, des prix attractifs et 3 ans de garantie: Lumimart vous offre tout cela et le reste, à Bienne. A bientôt!



Prix de bienvenue
25.-

Applique
verre satiné,
24x25cm
702003

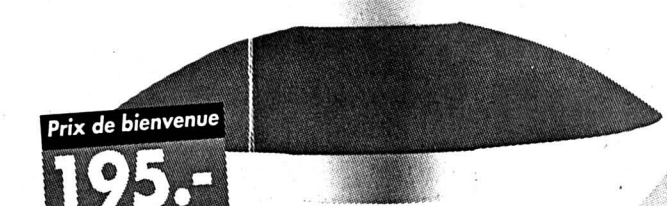

Prix de bienvenue
195.-

Suspension
verres blanc et bleu,
Ø 50cm
4458372



Prix de bienvenue
99.-

Lampe de bureau
halogène basse tension,
commutable 20/50W
4 170327



Prix de bienvenue
125.-

Plafonnier
aluminium perforé, jaune
4214178



Prix de bienvenue
115.-

Lampe de table
bleue, haut. 53cm
4214159

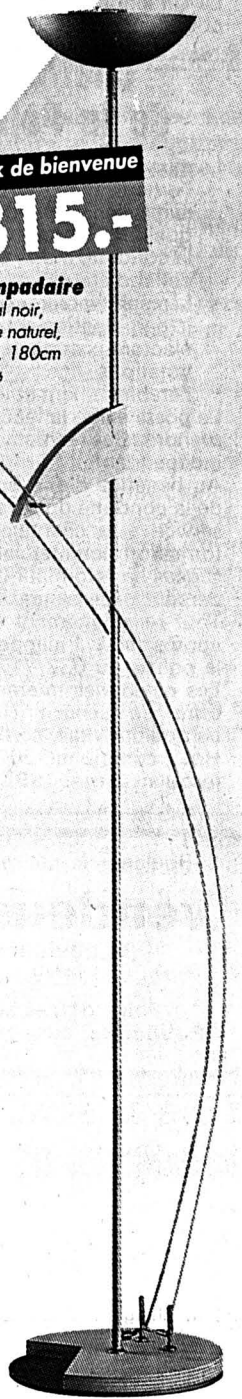

Prix de bienvenue
315.-

Lampadaire
métal noir,
hêtre naturel,
haut. 180cm
6540296

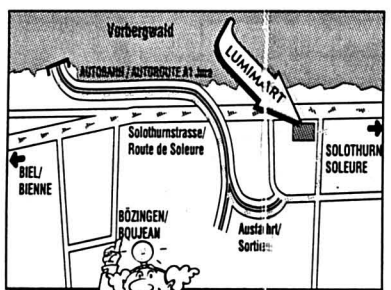

Bienne
Rte de Soleure 142
2504 Bienne
Tél. : 032/341 34 24
Fax : 032/345 21 55
Heures d'ouverture :
Lundi - vendredi :
9.00 h - 19.00 h
jeudi :
9.00h - 21.00 h
Samedi :
8.00 h - 16.00 h

Toutes les ampoules sont comprises dans le prix.

P GRATUIT **MONTAGE** **EC DIRECT** **POSTCARD**
LIVRAISON A DOMICILE

Lumimart

LE GEANT DU LUMINAIRE

ROUTE DE SOLEURE 142

BOUJEAN

2504 BIENNE

Marché de l'emploi

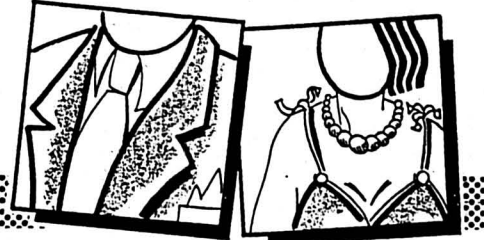

Le home médicalisé des Charmettes

cherche à repourvoir pour le 1^{er} juin 1997 ou date à convenir

UN POSTE D'EMPLOYÉE CERTIFIÉE EN MÉNAGE COLLECTIF à 70%

pour la cuisine et le service à table.
Renseignements complémentaire auprès du chef de cuisine tél. 032/730 11 44.

Adresser les offres manuscrites, copies de certificats, diplômes et curriculum vitae à la Direction du Home, 2006 Neuchâtel.

85114-236

SUITE EN PAGE • MARCHÉ DE L'EMPLOI SUITE EN PAGE
SUITE EN PAGE • MARCHÉ DE L'EMPLOI SUITE EN PAGE
SUITE EN PAGE • MARCHÉ DE L'EMPLOI SUITE EN PAGE



Hôtel du Marché
Place des Halles 4
Tél. 032/724 58 00

cherche jeune
dame de buffet et sommelière extra

Sans permis s'abstenir
Se présenter 85194-236

Dans un pub :

travailler 2 à 3 jours par semaine
en qualité de serveuse
un à-côté sympa.

Renseignements au
853 32 10. 85068-236

32149-235
b
Produits de nettoyage ménagers
Soins corporels naturels, produits de cosmétique

Envisagez votre avenir avec nous!

Pour renforcer notre équipe de conseillers au service de vente extérieur, nous cherchons des dames et des messieurs motivés pour un emploi à plein temps ou à temps partiel. En tant qu'entreprise suisse, innovatrice et avec une expérience de longues années dans la vente directe, nous vous offrons une formation gratuite et des conditions de travail modernes au rendement.

Cela vous intéresse-t-il? Envoyez ce talon à M. Michel Bühler, Bernstrasse 2, 3128 Kirchenthurnen.
Tél. 031/809 22 89.

Nom: _____ Prénom: _____
Rue: _____
CNP: _____ Localité: _____
N° tél.: _____ Heures: _____

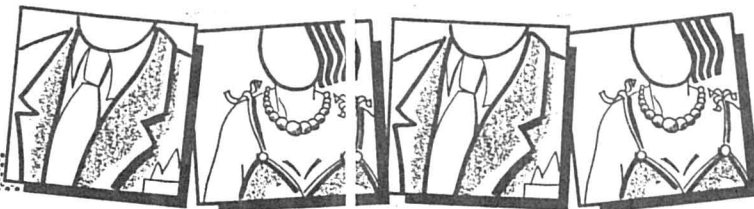

VILLE DE NEUCHÂTEL

La Direction de la police met au concours, si possible pour le 1^{er} juillet 1997, le poste de

chef/cheffe du service de la Police des habitants

La mission comprend notamment:

- l'organisation générale du service;
- la mise en œuvre de réformes destinées à améliorer la qualité des prestations à la clientèle;
- la conduite d'une équipe de 9 collaboratrices et collaborateurs;
- la responsabilité d'activités de recensement;
- la participation active aux travaux des bureaux électoraux et de dépouillement lors d'élections ou de votations;
- l'établissement et la mise à jour de statistiques.

Le poste exige la faculté de s'imposer naturellement, de prendre des initiatives et de travailler de manière indépendante.

Au bénéfice d'une bonne expérience dans le domaine de la conduite du personnel, de la communication et du service à la clientèle, le(la) candidat(e) doit être de formation commerciale complète. De bonnes connaissances en informatique ainsi que de la langue allemande sont nécessaires.

Tout renseignement complémentaire peut être obtenu auprès de M. Philippe Matthey, adjoint à la Direction de la police, au 032/717 72 02.

Les personnes intéressées sont invitées à envoyer leur offre de service (lettre manuscrite, photographie, curriculum vitae, certificats) à la Direction de la police, Hôtel communal, 2001 Neuchâtel, jusqu'au 2 mai 1997.

85040-236

Boulangerie-pâtisserie, région Neuchâtel, cherche vendeuse avec CFC et quelques années d'expérience.

Date d'entrée à convenir.

Faire offres sous chiffres P 028-85354, à Publicitas, case postale 1471, 2001 Neuchâtel 1.

85354-236

Atelier de mécanique cherche un MÉCANICIEN DE PRÉCISION

qualifié avec CFC, sachant travailler de manière indépendante sur machines conventionnelles.

Age souhaité: 30 à 35 ans.

Ecrire sous chiffres D 028-85283, à Publicitas, case postale 1471, 2001 Neuchâtel 1.

85283-236

Médecin généraliste, région ouest de Neuchâtel cherche

ASSISTANTE MÉDICALE

50 à 80%

Entrée à convenir.

Ecrire sous chiffres G 028-84702 à Publicitas, case postale 1471, 2001 Neuchâtel 1.

84702-236

CHERCHE PERSONNE

polyvalente et souple pour la buvette de la piscine d'Engollon ainsi qu'

UNE JEUNE PERSONNE

Tél. 725 93 70 ou 853 25 02.

84628-236

Vous, OK, et personne d'autre

Nous sommes à la recherche de plusieurs

MANŒUVRES DE CHANTIER

expérience bâtiment et génie civil.

Nous proposons des missions de longues durées à d'excellentes conditions.

Contactez Fabien GUINCHARD. 84430-235

OK PERSONNEL SERVICE

Placement fixe et temporaire
Rue Saint-Maurice 12 • 2000 Neuchâtel • 032/724 31 31

Nous cherchons

8522 8-236

1 couple

ou

1 personne dynamique

pour gérer notre hôtel-restaurant.

Veuillez écrire sous chiffres Y 028-85228, à Publicitas, case postale 1471, 2001 Neuchâtel 1.

BIS SERVICE

TRAVAIL FIXE ET TEMPORAIRE

Mandatés par plusieurs entreprises, nous cherchons les profils suivants pour des postes stables:

● Chef magasinier/Responsable de stock

Titulaire d'un CFC en mécanique ou en électrotechnique avec de bonnes connaissances en GPAO ainsi qu'une expérience significative dans la gestion de stock et la conduite de personnel.

● Programmeur CNC/ Technicien en info. industrielle

Connaissances de la programmation CNC, (ISO / Fanuc) et de l'environnement Windows.

Age idéal 25-35 ans.

● Mécanicien metteur au point

Titulaire d'un CFC de mécanicien de précision ou équivalent avec une expérience significative dans le montage et la mise au point de machines spéciales.

● Mécanicien spécialiste en bol vibrant

N'hésitez pas à faire parvenir votre dossier de candidature à D. Gaier.

854 11-235

12, RUE SAINT-HONORÉ 2000 NEUCHÂTEL 032/725 2 8 00

PARTNER Job

A la hauteur de vos ambitions

Pour une importante entreprise internationale High-Tech, nous cherchons un

chef de projet

Ingénieur EPF en microtechnique ou mécanique, vous maîtrisez parfaitement le domaine des moteurs linéaires et/ou autres moteurs en général.

Votre bonne compréhension des problèmes thermiques et de structure (tels que vibrations, durée de vie, fatigue) vous permettent de vous intégrer dans un team de développement dans un environnement de haute technologie.

Si ce profil correspond au vôtre, alors n'hésitez pas à envoyer votre dossier à M. Tosalli.

5974-235



Rue St-Maurice 2
2001 Neuchâtel
Tél. 032/725 44 44

Temporaire et stable

La Fondation « Les Billodes » Centre pédagogique 2400 LE LOCLE

met au concours un poste d'

éducateur spécialisé

Profil professionnel:

- diplôme reconnu d'éducateur spécialisé ou formation équivalente reconnue,
- volonté de s'engager pour plusieurs années,
- intérêt à collaborer au sein d'une équipe pluridisciplinaire dynamique.

Entrée en fonctions: date à convenir.

Traitement: selon convention collective neuchâteloise de travail.

Les offres de service écrites avec curriculum vitae sont à adresser à

M. Claude BAUME
Directeur du Centre pédagogique « Les Billodes »
Monts 28, 2400 Le Locle
T (032) 933 99 00.
Fax (032) 933 99 09.

6008-236

Adecco

Médical

cherche pour structures gériatriques et psychogériatriques des

50021 3-235

Infirmiers(ères) S/G Infirmiers(ères) P/S/Y Infirmiers(ères) As s.

pour postes fixes et temporaires, pourcentage variable, salaire selon les barèmes.

Contactez sans tarder Claude Alain Stuby au 021/311 13 13 ou écrivez à Adecco Médical, av. Ruchonnet, 30, case postale 39, 1001 Lausanne.

Vous êtes une femme

qui cherchez un emploi stable avec des conditions de travail en ordre à savoir:

- un travail indépendant et varié,
- une structure solide et efficace,
- d'excellentes prestations de salaire.

Si vous possédez un permis de conduire que vous êtes suisse/isse ou avez un permis « C »

Alors contactez notre société leader sur le marché suisse au 032/721 15 81.

49677 1-236

Quoi de neuf dans la presse suisse!

http://www.publicitas.ch

Let's surf

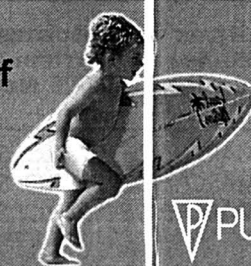

PUBLICITAS

Adecco

Mandatés par deux sociétés neuchâteloises, nous cherchons pour une mission temporaire et fixe:

SECRÉTAIRES ALL / FR

Le profil

- Employée de commerce ou équivalent.
- Maîtrise de l'informatique.
- Disponible tout de suite.

La Mission

- Traduction et synthèse de documents techniques.
- Elaboration de support de cours et Secrétariat divers.

Veuillez faire parvenir rapidement votre curriculum vitae complet à Marc Perrudet.

Fbg Hôpital 9 • Neuchâtel • Tél. 032 / 725 13 16

APPRENTISSAGES

Grande cave à l'ouest du canton cherche pour la rentrée d'août 1997

un(e) apprenti(e) EMPLOYÉ(E) DE COMMERCE

Niveau: préprofessionnel, moderne, classique, scientifique.

Faire offres avec copie du dernier carnet scolaire sous chiffres G 028-84593 à Publicitas, case postale 1471, 2001 Neuchâtel 1.

84593-240

D. Fazio S.A. Entreprise Ferblantier, sanitaire, couverture engage

APPRENTIS

pour août 1997.

2074 Marin.

Tél. 032/753 47 45. 83322-240

Bureau d'ingénieurs-conseils spécialisé dans l'ingénierie énergétique du bâtiment, le chauffage, la ventilation et les énergies renouvelables, cherche pour août 1997, un(e)

Apprenti(e) dessinateur en chauffage ou en ventilation

Formation souhaitée:

- Ecole secondaire, section classique, scientifique ou moderne.
- CFC monteur en chauffage ou ventilation avec école secondaire en section moderne.

Durée de l'apprentissage:

- 4 ans.
- Accès: - CFF depuis La Chaux-de-Fonds - Neuchâtel.

La maîtrise de la consommation d'énergie dans l'habitat et l'industrie demande des professionnels de qualité. Le technicien en chauffage-ventilation est l'un des pivots des économies d'énergie et de l'utilisation des énergies renouvelables. Le travail est motivant. Si vous voulez que l'on vous transmette notre expérience et rejoindre notre équipe, faites une offre avec curriculum vitae à:

Bernard Matthey
Ingénieurs-Conseils SA
CH - 2205 Montezillon 93170-240

Grande cave à l'ouest du canton cherche pour la rentrée d'août 1997

Un(e) apprenti(e) CAVISTE

Niveau: préprofessionnel, moderne, classique, scientifique.

Faire offre avec copie du dernier carnet scolaire sous chiffres T 028-84589 à Publicitas, case postale 1471, 2001 Neuchâtel 1.

84589-240

Entreprise dans la construction sur la place de Neuchâtel souhaite engager pour août 1997

UNE APPRENTIE DE COMMERCE

Les candidates intéressées sont priées de faire parvenir leurs offres avec curriculum vitae sous chiffres O 028-85255, à Publicitas, case postale 1471, 2001 Neuchâtel 1.

85255-240

Nous engageons pour août 1997:

APPRENTI(E) EMPLOYÉ(E) DE COMMERCE

Nos activités se situant dans le domaine du développement de logiciels, un intérêt pour l'informatique serait bienvenu.

Candidature à adresser à:
Ascom Infrasy S.A.
Champs-Montants 12a
2074 Marin

85306-240

Your Job for tomorrow.

A la pointe de la technologie de l'information, NCR offre des produits et prestations de service pour tous les domaines d'activités, ainsi que des solutions spécifiques pour les banques, les assurances, les entreprises de distribution et de communication.

La division des services dispense des prestations de support et d'administration portant sur nos produits et ceux des principaux autres constructeurs.

Pour faire face à la croissance de notre division des services en Suisse romande, nous cherchons plusieurs

Spécialistes Helpdesk bureautique et systèmes

avec si possible la certification Microsoft Product Specialist.

Vous avez une formation en informatique ou électronique et possédez d'excellentes connaissances du monde PC et des produits Microsoft. Des connaissances de l'environnement IBM seraient un atout.

Vous êtes flexible, organisé et capable de résister au stress. Vous vous intéressez aux technologies réseau et aimez apprendre. L'un des postes requiert également de très bonnes connaissances de l'allemand.

Alors, si vous avez envie de faire profiter nos clients de l'évolution permanente des technologies, rejoignez notre équipe motivée et performante.

N'hésitez pas à envoyer votre CV, les copies de vos diplômes et certificats à:



NCR (Suisse), M^{me} Päivi Weber, Ressources Humaines
Case postale 259, Chemin du Pavillon 2, 1218 Le Grand-Saconnex
e-mail: Paivi.Weber@Switzerland.ncr.com

Santé Prestigieux prix de médecine attribué à trois Britanniques

Chaque année, l'annonce des lauréats du Prix Louis-Jeantet de médecine est attendue avec impatience par les milieux scientifiques. Lauréats particuliers, car il est impossible de se porter candidat pour ce prix doté de 1,8 million de francs suisses: un jury dont la composition est jolusement tenue secrète désigne les heureux gagnants. Il sera décerné cette année aux Britanniques Richard Peto (Oxford), Kim Nasmyth (Vienne) et Philip Cohen (Dundee, Ecosse), le 18 avril à Genève. La récompense leur permettra d'entreprendre certains travaux d'envergure que leurs instituts respectifs ne peuvent financer.

L'attribution du prix au lauréat Richard Peto, titulaire d'une chaire en statistique médicale et épidémiologique à l'Université d'Oxford (GB) et membre de la Royal Society, a créé la surprise. Pour la première fois, la recherche clinique a été récompensée, alors que précédemment, seule la recherche fondamentale avait cet honneur. Mais Richard Peto, âgé de 53 ans, est une sommité dans le domaine des statistiques médicales, qu'il a notamment appliquées au fléau du tabac. «Le tabac tue environ deux millions de sujets par année dans les pays industrialisés, dont la moitié sont jeunes», écrit Peto. Il a été l'un des principaux auteurs de l'identification de la responsabilité du tabac dans le cancer du poumon et les maladies cardiovasculaires. Une lutte qui a duré près de cinquante ans et qui culmine actuellement dans le conflit opposant l'industrie du tabac au Gouvernement américain.

Depuis 1947, on invoque la responsabilité du tabac dans le cancer du poumon. La première étude concluante a paru en 1950 mais le public n'en a été informé qu'à partir des années soixante. «C'est un grand échec en matière de santé publique: quarante ans après que les risques ont été déterminés, le tabac provoque toujours 30% des décès des classes d'âges moyennes britanniques et américaines», constate Richard Peto. Pionnier des essais cliniques à grande échelle, il a grandement contribué à améliorer les méthodes statistiques. Ses travaux lui ont également permis de montrer les effets

bénéfiques de l'aspirine contre l'infarctus du myocarde, de même que l'efficacité d'un médicament, le tamoxifène, dans le traitement adjuvant du cancer du sein. Grâce au prix qui lui a été décerné, le chercheur mettra sur pied un projet de recherche en Inde pour lutter contre certains parasites intestinaux qui déciment les enfants.

Ballet sous microscope

Si Richard Peto considère les phénomènes pathologiques à l'échelle de populations, Kim Nasmyth a lui l'oeil fixé sur le microscope. A 44 ans, il dirige l'Institut de pathologie moléculaire de Vienne. Sa passion est la division des cellules et par conséquent les mécanismes subtils, nommés mitose et méiose, grâce auxquels le matériel héréditaire est copié pour être

Nasmyth va affecter sa distinction genevoise à l'engagement de nouveaux collaborateurs et à l'acquisition d'équipements sophistiqués.

Stress à l'échelon cellulaire

Les travaux de Philip Cohen, professeur à l'Université de Dundee (Ecosse), portent sur les mécanismes du fonctionnement intime des cellules. Une réaction chimique fondamentale, nommée phosphorylation, consiste à ajouter ou à enlever un groupe phosphate à une protéine déterminée. Les enzymes responsables de l'exécution de cette réaction chimique sont très nombreuses, et constituent une part importante de la machinerie cellulaire. Philip Cohen a identifié plusieurs d'entre elles, impliquées dans la

réaction de la cellule au stress ainsi que dans le métabolisme des sucres.

Ces travaux ont d'énormes implications dans le domaine médical. Les troubles de la phosphorylation des protéines sont une cause ou une conséquence de maladies très fréquentes comme le cancer, le diabète et la maladie d'Alzheimer. En fait, il n'existe probablement pas un seul processus physiologique ou pathologique qui se passe totalement des phosphorylases. Les travaux actuels de Philip Cohen portent sur la transmission de signaux biochimiques susceptibles de devenir la cible de médicaments, et sa récente distinction devrait lui permettre de pousser plus avant dans cette direction.

Scarlet Huissoud / roc

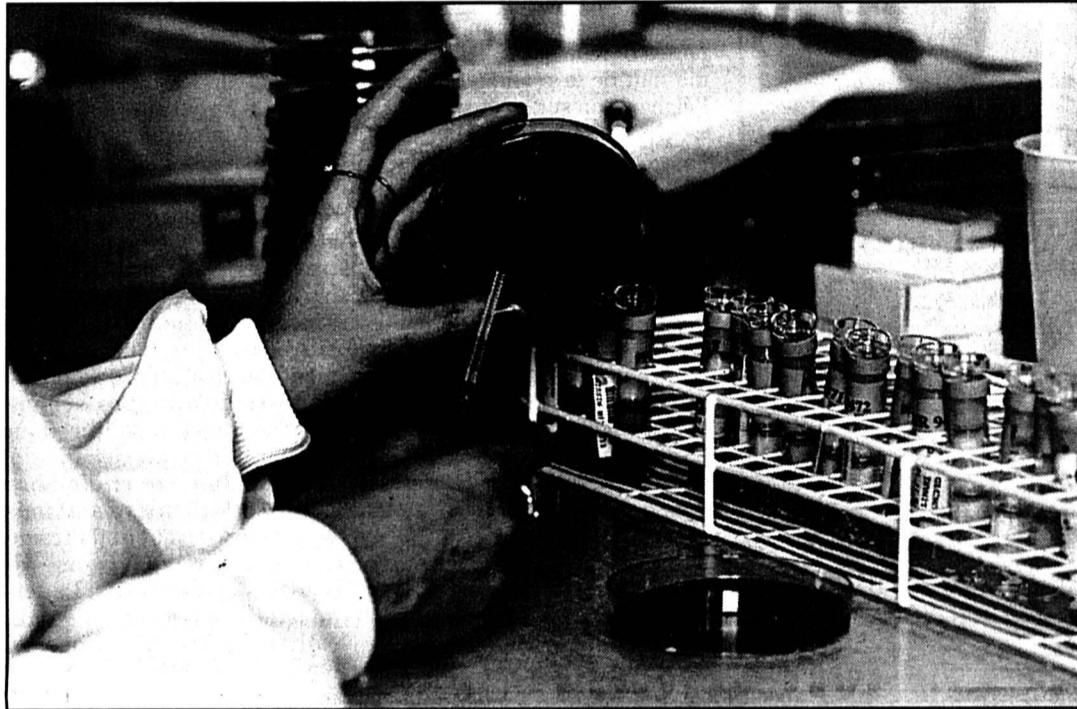

La compréhension fine de la division cellulaire est capitale pour élucider la biologie de la cellule normale et cancéreuse. photo a

fidèlement transmis à la descendance.

Cette chorégraphie complexe est commune à toutes les cellules vivantes mais est devenue toujours plus sophistiquée au cours de l'évolution, depuis les bactéries aux animaux supérieurs. «Il est probable que l'évolution de la mitose et de la méiose ait constitué un facteur déterminant dans la première grande transition de l'évolution permettant le passage des bactéries aux cellules plus complexes», constate Nasmyth. La compréhension fine de la division cellulaire est capitale pour élucider la biologie de la cellule normale et cancéreuse. Kim

Fondation Louis-Jeantet

Depuis sa création, la Fondation Louis-Jeantet de médecine, basée à Genève et dotée d'un important legs d'un industriel français décédé en 1981, a octroyé 22,87 millions de francs par l'intermédiaire de son prix d'encouragement à la recherche. Les lauréats doivent exercer leur activité dans un des pays européens membres du Conseil de l'Europe. Depuis son établissement en 1986, le prix a été décerné à trente-huit chercheurs, dont quatorze en Grande-Bretagne, sept en Suis-

se, sept en France, trois en Allemagne, deux en Belgique, deux aux Pays-Bas, deux en Suède et un en Autriche. La fondation soutient également des recherches à la Faculté de médecine et à l'Université de Genève, par la création et le financement de postes de rang professoral et de leur infrastructure. Depuis sa création, deux de ses lauréats et une lauréate ont été plus tard récompensés par un Prix Nobel de physiologie et de médecine. / shu

Sans doute Ignorance scientifique et malhonnêteté

«La société contemporaine souffre d'une inculture scientifique inquiétante», regrette-t-on dans plus d'un cercle savant. Sans doute... mais que peut signifier cette appel ? Est-il vraiment justifié ?

Il est de notoriété public qu'une grande part de la population des pays occidentaux a une piètre connaissance des outils et des résultats de la science. Des sondages effectués régulièrement soulignent la persistance de croyances ancestrales ou d'idées reçues — le pouvoir des chiffres, l'idée de races, le géocentrisme, et ainsi de suite. L'affaire est cependant plus compliquée et il convient de différencier entre deux types au moins d'ignorance.

Le premier type — le plus souvent cité — reprend ce qui est de l'ordre de la méconnaissance. On déplore que les citoyens ne connaissent de la science que quelques reflets superficiels — deux ou trois célébrités, des catastrophes (nucléaire,...), différents échecs (sida, cancer,...).

Dans une culture qui se proclame moderne, la coexistence de différentes formes de la pensée — nommées pélemêle scientisme, irrationalisme, obscurantisme, etc. — peut inquiéter certains. Or, peut-on attendre de chacun qu'il maîtrise la physique, comprenne les enjeux de la biochimie contemporaine, puisse réciter l'arbre généalogique des philosophes francophones ? La réponse est bien entendu négative.

C'est là que l'on peut trouver le second sens d'igno-

rance». Sachant que la science et ses alliés industriels ou financiers ne sont jamais libres des dimensions sociales, il est possible de repérer derrière l'incompétence scientifique des citoyens une forme de refus ou de contestation politique.

Qu'il s'agisse de la fusée Ariane, d'un métro «magnétique», de travaux sur le génome animal, le quidam est de toute façon face à un système dont il ne comprend guère les rouages et dont il est, de fait, exclu. Ne pas s'intéresser aux fibres optiques ou aux calculs de péréquation financière devient alors le symbole d'une opposition à un modèle de société (ici régenté par les technologies).

De plus, il faut rappeler qu'il n'y a pas de savoir désintéressé. Pour beaucoup, une

connaissance «objectivement fautive» est plus utile au quotidien qu'une réflexion savante. Partant, si la croyance dans la validité de thérapies dites douces ou parallèles l'aide à mieux vivre, à mieux maîtriser les situations dans lesquelles il est plongé, pourquoi vouloir ôter au profane son «droit à ne pas savoir» (et ne pas vouloir savoir) ?

Cette opposition entre deux types d'ignorance («surcharge» ou «refus») ne doit cependant pas dissimuler un autre enjeu. Car il est trop de productions (pseudo-sciences, prophétismes,...) qui se placent volontairement entre ces deux voies et qui apprennent sciemment des contrevérités historiques, des interprétations sommaires ou des jugements hâtifs.

Thomas Sandoz

Pratique sociale Indemnités de chômage

Monsieur W. âgé de 58 ans, vit une période difficile. L'entreprise dans laquelle il travaille depuis 14 ans est en pleine restructuration. Dans ce cadre, Monsieur W. sera mis à la préretraite à fin mai 1997. L'employeur lui a communiqué le montant qu'il touchera de la caisse de pension, au titre de la rente de vieillesse anticipée. Ce montant n'est pas très élevé. Monsieur W. se sent encore parfaitement apte au travail. Il se demande donc s'il peut s'inscrire à l'assurance-chômage, en dépit de la rente anticipée qu'il va recevoir. Si cela n'est pas possible, peut-il demander de différer le versement de la rente, de telle manière qu'il puisse bénéficier de l'assurance-chômage dans l'intervalle ?

Monsieur W. peut être rassuré. L'accès à l'assurance-chômage est possible, pour autant qu'un certain nombre de conditions soient remplies.

De manière générale, et selon le droit en vigueur, les personnes qui ont pris une retraite anticipée peuvent bénéficier des indemnités de chômage si elles justifient d'une période de cotisations d'au moins six mois après la préretraite. Cette disposition ne s'applique cependant pas aux personnes qui ont été licenciées pour des raisons économiques, notamment. Monsieur W. est dans cette situation. Il pourra donc s'annoncer immédiatement à l'assurance-chômage. Toutefois, les indemnités ne seront versées que si toutes les conditions légales sont remplies, en particulier l'aptitude au placement. Dans ce sens, Monsieur W. a donc les mêmes droits et les mêmes obligations que toute personne au chômage sans bénéfice de la préretraite.

Quant au montant de l'indemnité, elle sera fixée en prenant en considération le montant de la rente de vieillesse versée par la caisse de pension. Plus précisément, l'assurance-chômage versera la différence entre le montant de la rente et le montant de l'indemnité qui serait versée

sans la retraite anticipée. Si Monsieur W. réalise un gain intermédiaire durant sa période de chômage, le total de la rente de vieillesse, du gain intermédiaire et de l'éventuel indemnité de chômage ne devra pas dépasser 90% du gain assuré avant la mise à la retraite anticipée.

Est-ce que le fait de différer le versement de la rente de vieillesse pourrait avoir une influence sur le calcul de l'indemnité de chômage ? La réponse est négative. Selon le système de l'assurance-chômage, seul compte le droit à la prestation de vieillesse. Peu importe le fait que l'assuré touche effectivement cette prestation (parce que le paiement est différé ou que la somme est placée à terme, par exemple). Le montant auquel il aurait droit sera déduit de l'indemnité de chômage. Par ailleurs, si l'assuré touche un capital, ce dernier est mensuralisé pour permettre le calcul de la surassurance. Ces dispositions peuvent se comprendre. Elles permettent, en effet, d'éviter que les préretraités ne soient privilégiés par rapport aux chômeurs qui ont été licenciés sans être mis au bénéfice des prestations de la prévoyance professionnelle.

Béatrice Despland/roc

Caisse-maladie: soins pour dent cassée

Sous le titre «Quand bébé se casse une dent», paraissait, le 10 mars 1997, une rubrique dont il ressortait que le traitement de la dent cassée n'est pas à charge des caisses-maladie. Suite à cette publication, deux assureurs ont réagi en relevant que, selon la nouvelle disposition légale (non relevée, à tort, dans l'article), ils remboursent les traitements dentaires en pareille hypothèse.

Ces interventions appellent les précisions suivantes. Selon le nouveau droit, les lésions de l'appareil de mastication sont effectivement prises en charge lorsque l'accident est couvert à titre subsidiaire par l'assurance-

maladie. Est-ce que cela signifie que les dents cassées le sont automatiquement ? Pour les deux assureurs en question, sans aucun doute. Pour d'autres, la réponse est plus nuancée. Pour l'Office fédéral des assurances sociales (OFAS), il faut admettre que, selon une interprétation large de la base légale, les lésions dentaires proprement dites devraient, en principe, être couvertes par l'assurance-maladie lorsqu'elles sont causées par un accident.

Si telle est bien la pratique, on peut saluer cette extension heureuse du catalogue des prestations.

Béatrice Despland/roc



Les lésions dentaires accidentelles sont couvertes en principe par les caisses-maladie. photo a

Expérience Trois jeunes artistes se font une galerie monumentale

Tous frais sortis de l'École d'art de La Chaux-de-Fonds, impatients de faire leurs preuves et avides de créer, Texas Joe, Lio del Réchaud et Roger Rabus, viennent de mettre sur pied une exposition fracassante dans un atelier désaffecté à la rue des Draizes, anciennement Marini SA.

Les espaces nus, laissés à l'abandon, et couverts de débris, sont aussi exaltants qu'une forêt vierge pour ces jeunes gens, libérés du stress et des obligations de l'école et débordants d'idées et de besoin d'expression. Aussi conquérants que Portos, Aramis et Atos, ils ont investi leur royaume, en

marquant leur territoire éphémère d'une impressionnante série de peintures circulaires de trois mètres de diamètre. Il ne s'agissait tout d'abord que d'une fulgurante présentation entre amis qui devait se limiter au seul vernissage. Finalement, l'exposition se prolonge jusqu'à la fin d'avril.

Généreux défi

Pour les trois amis, seul comptait l'enjeu: se prouver à eux-mêmes ce dont ils étaient capables à partir de rien. Pour mener l'exposition à bien, ils ont pris trois mois. D'abord, il y a eu des échanges d'idées, autour de leur pizza préférée, (la 62). La délicieuse figure d'ailleurs en taille géante dans l'exposition, garnie de trois

champignons symbolisant leur association. D'innombrables essais ont été réalisés sur des disques de papier de 20 centimètres de diamètre. Ils ont servi de base de discussion pour la mise en place des thèmes. Cette nouvelle génération de peintres ne pratique plus la virulence et la colère, mais cultive plutôt une certaine forme de dérision.

Les espaces dépouillés de l'atelier abandonné ne sont pas vides pour autant. Tout est là pour susciter l'imagination des trois jeunes créateurs. Un oiseau mort desséché sur le sol est laissé sur place, au-dessus de lui, une des vastes peintures figure un envol très art déco. Une liane, venue du terrain vague voisin se glisse par la fenêtre sans vitres pour venir accompagner

une autre œuvre circulaire dans laquelle un couple s'enlace avec un romantisme éperdu à la Klimt, mais ici ni dorures, ni mosaïques, les empâtements recueillent des brindilles et des feuilles mortes.

Le plaisir de créer règne souverainement sur les lieux et le défi de n'utiliser que des matériaux de récupération a été relevé. Avec à propos, les déchets du vernissage ont été rassemblés bien en ordre dans un cercle au sol, toujours sur le même format de trois mètres. Sur l'étendue de l'une des salles, les menus objets découverts sur le périmètre de l'ancienne entreprise forment une constellation de style archéologique, qui sera sujette à variations. Alors que les galeries citadines branchées ou les centres d'art présentent les installations des maîtres du genre avec une certaine dévotion, tous les éléments dûment transportés et redispés; ici, le charme naît de la réalité crue et de l'élaboration sur le vif.

Avec un sourire au coin des lèvres, le goût du canular, mêlé au sérieux de leur formation accomplie, les trois compères donnent à leur insu une leçon. Dans ce lieu dévasté et abandonné à une laideur acceptée, ils ont opéré une curieuse métamorphose. Ils ont suscité un palais des vents, et l'ont royalement orné. Ici, rien ne traîne, tout a été mis à sa place, après avoir été inventorié. Quatre reliques de ce fatras ont même été dorées ou argentées, pour prendre place sous un tableau d'esprit cosmique.

Laurence Carducci

● Peseux, ex atelier Marini, Les Ephemères, les 20 et 27 avril, de 15 heures à 19 heures.



L'art se taille un territoire (détail).

photo Treuthardt

Unique Langage pour un destin

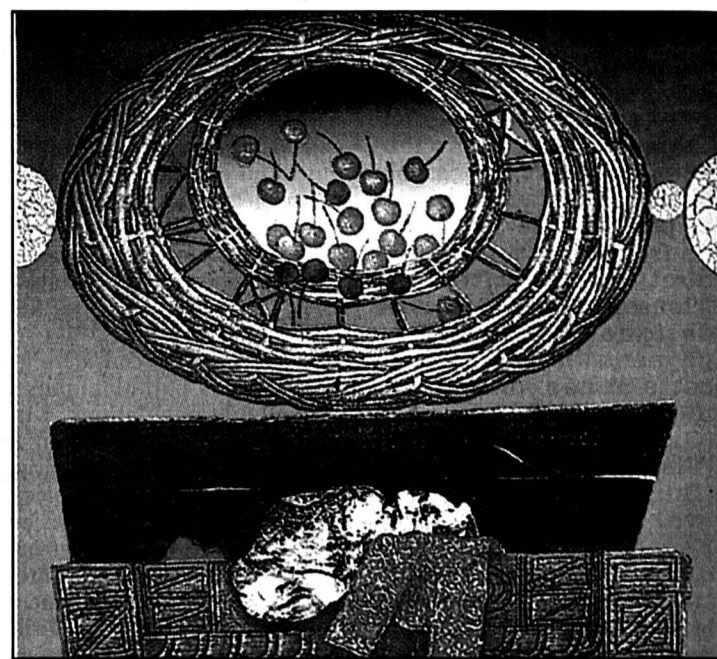

Les fruits de l'espoir et le coffre des souvenirs. photo sp

Fatmir Krypa est un peintre confirmé du Kosovo qui expose pour la première fois en Suisse. Maîtrisant admirablement les techniques de la gravure et de la peinture, il s'est forgé un langage très original et raffiné qui s'exprime par des transpositions symboliques, mais surtout avec une très grande sensibilité des matières. Ces œuvres restituent des sensations de pierre, de terre et d'herbes sèches. Ces éléments sont librement interprétés et placés sur des fonds de lumière et d'ombre. L'image demeure très intimiste, parfois presque souterraine, avec des évocations de mousses ou de lichens. Le sens du temps se lit dans les stratifications lentes des troncs, où dans les rugosités des champi-

gnons qui les habitent. Une cerise, ou une pomme abandonnées suffisent pour évoquer la fragilité du quotidien.

Discrètement, Fatmir Krypa raconte aussi l'histoire de son pays et de ce peuple, fortement enraciné, et qui tient à se préserver pour l'avenir. L'un de ses plus mystérieux tableaux s'intitule «Renouveau de la souche illyrienne». Des stries d'un champignon entrouvert posé sur une parcelle de terre entre les évocations du jour et de la nuit s'envolent les espoirs d'une renaissance. Mais on peut percevoir cette gravure en technique mixte de manière plus détachée, simplement comme un cycle de vie.

LCA

● Peseux, galerie Coï, jusqu'au 27 avril.

Biaufond En passant par la sculpture



Aux Bulles, Pégase défie désormais le temps.

photo S. Graf

Des sapins du Haut, gagnons les feuillus du Doubs. Au départ de la gare CFF de La Chaux-de-Fonds, le bus des TC de la ligne Hôpital permet de joindre les hauts de la ville, à l'arrêt Chasserai. De là, en deux heures, le marcheur atteint le bord du Doubs, à Biaufond. Varié, l'itinéraire passe par... Jérusalem, à la périphérie de la ville. Le temps de se remémorer que les premiers Juifs venus là n'ont pas obtenu, d'emblée, le droit de s'établir n'importe où sur le territoire communal. Cette élévation offre l'une des plus belles vues sur la cité de Le Corbusier, le regard embrasse les crêtes, jusqu'à Chasserai. Un panorama d'une grande douceur.

Aux Bulles, campagne bucolique à souhait, semée de

vieilles fermes et de maisonnettes de week-end, il vaut la peine de se laisser dérouter sur le chemin menant à l'atelier du sculpteur Francis Berthoud. Maîtrisant à merveille le fer et la soudure, cet artiste a installé dans son pré tout un florilège d'œuvres rouillées par le temps, bestiaire fantastique ou surprenant et monumental. Christ, curieuses rencontres émergeant dans la sérénité d'un lieu paraissant suspendu entre deux hauts plateaux. Dernière méga-réalisation de Francis Berthoud, construite patiemment au moyen de barres de fer toute simples dans un impressionnant échafaudage installé dans l'ancienne écurie: «Pégase». Dans un élan prêt à défier les nuits et les jours, l'animal mythique se

dresse désormais devant la belle maison du sculpteur, face au couchant. Il ne manquera pas d'attirer le promeneur.

C'est en dévalant la côte du Doubs, par les pentus sentiers pédestres balisés, que l'on atteint la rivière qui a tant de fois inspiré les peintres de la région. A Biaufond, le petit lac semble dormir entre Suisse et France. Au printemps, les eaux se conjuguent avec la verdure naissante dans une symphonie de verts, les cygnes naviguent dans leurs nids, les embarcations attendent de reprendre du service. Tout est promesse. Les sens se régalaient, l'esprit se réjouit.

Le retour à La Chaux-de-Fonds s'effectue en car postal en une demi-heure environ, départ à la douane.

Sonia Graf

● Pour se rendre à Biaufond l'esprit et les mains libres, prendre le train CFF, le bus TC et rentrer en car postal.

A vous de jouer!

Cette semaine: 50 cartes journalières Onde Verte à gagner et votre participation automatique au tirage du prix surprise en décembre 1997.

Question: Quel est le nom du sculpteur des Bulles?

Pour participer il suffit de téléphoner à notre ligne directe au 157 1240 sélection 7503 (86 centimes la minute) ou d'envoyer votre réponse sur carte postale à «Concours Onde Verte», L'Impartial-L'Express, rue Neuve 14, 2300 La Chaux-de-Fonds.

ONDE VERTE

Russo La pierre racine, ancrage dans la vie

Le sculpteur Russo a choisi le nu féminin comme thème unique, mais c'est avant tout la pierre qui prend le devant de la scène avec cet artiste qui est aussi un très habile artisan et un géologue empirique. Apprécié pour ses qualités de restaurateur de monuments historiques, notamment à Bienne, Fribourg et Morat, il a dernièrement travaillé à la remise en valeur de la façade du théâtre de La Chaux-de-Fonds. La fascination qu'il éprouve pour la beauté des pierres, alliée à son admiration pour les lignes féminines l'ont amené à réaliser de surprenantes sculptures, où le calcaire et le marbre apportent une expression supplémentaire aux corps. Les veines et les taches du matériau choisi animent les corps d'une vitalité particulière.

Les ondolements des veines d'un bloc de serpentine ou d'une rare pierre noire de Porto Venere amènent les



Le corps né de la serpentine ou la fée de la géologie. photo sp

formes vers des mimétismes qui font songer à des apparitions de naïades ou de nymphes, dissimulées sous les ombrages. Elles peuvent aussi prendre la couleur de la brume ou de la nuit. Cependant, Russo continue de travailler des calcaires régionaux dont il sait mettre en valeur la rugosité. Choissant ses matières comme un peintre ses couleurs, il façonne le marbre de Sienna pour en sortir un torse ennobli par ses tons ambrés et par les délicatesses de ses inclusions. Le hasard des maculations donne un sens parfois dramatique ou érotique à ces nus travaillés comme des racines jaillies du sol.

Très terrien, l'artiste peint également des paysages aux vastes horizons et à la pâte généreuse et griffée de stries régulières.

LCA

● Neuchâtel, galerie Du Peyrou, jusqu'au 3 mai.

BRÈVES

● Jacqueline et André Ramseyer, peintre et sculpteur neuchâtelois, investissent pacifiquement la Galerie de la Cathédrale, à Fribourg, jusqu'au 10 mai. / sog



Jacqueline Ramseyer, «Amour paix», 1996.

● A Delémont, la Galerie Paul Bovée présente les lavis du peintre et graveur jurassien Christian Henry. A découvrir jusqu'au 4 mai, du vendredi au dimanche, 15-19h. / sog

● Sous le titre «Impression soleil levant», le Kunstmuseum de Bâle consacre une exposition aux impressionnistes français jusqu'au 31 août. Près de cent œuvres réalisées à partir de 1860 et provenant de la collection du musée et de collections particulières sont signées Manet, Monet, Renoir, Degas, Cézanne et Gauguin. / sog

● Près de 250 huiles, aquelles, gravures et sculptures réalisées avec la bouche ou le pied par des handicapés font l'objet d'une exposition à la Volkshalle de Vienne, dans le contexte d'un congrès marquant les 40 ans de l'Association internationale des artistes handicapés. Ceux-ci «veulent être reconnus en tant que tels et non pas pris en pitié», selon le porte-parole de l'association qui regroupe 467 peintres, victimes de maladie, d'un accident ou alors ayant perdu l'usage de leurs mains. / sog

Perplexité

Lettre ouverte à Madame Martine Kurth, déléguée cantonale à la politique familiale et à l'égalité

Vous soupirez, lit-on dans «L'Impartial» et «L'Express» du 19 mars dernier, page «grand angle». Aucun cas de harcèlement sexuel n'a été dénoncé depuis l'introduction de la loi sur l'égalité. Nous nous joignons à votre déception. Pensant que notre canton n'est pas épargné par ce fléau, vous vous êtes mise à la tâche. Nous pourrions vous en féliciter. Et pourtant...

Vous nous dites «Faut reconnaître qu'il y en a des qui provoquent avec leur décolleté» et «Je suis pour les vertus thérapeutiques d'une bonne claque!» Quelles phrases choc! Et c'est vous, déléguée à la politique familiale et à l'égalité, qui lancez ces propos à la presse. Est-ce là votre nouvelle politique de prévention: abandonnez le décolleté, vous ne serez plus inquiétées. La même presse nous apprend que souvent les victimes de harcèlement sexuel manquent de confiance en elles et se culpabilisent. Proposer de nouvelles stratégies pour éviter de telles situations confirme l'idée que si l'on est victime, on en est bien quelque part responsable. La loi du silence règne alors en maître. Votre combat contre le harcèlement ne s'arrête pas à la prévention. Vous proposez aux victimes d'agir: une bonne claque et l'affaire est réglée. Bravo pour le conseil! Rien n'est plus facile que de retourner une claque à quelqu'un qui sème en vous un trouble, un

sentiment de malaise. Si c'est le cas, que l'effet est durable, très bien. Ainsi, grâce à vos conseils la question du harcèlement sexuel sera vite réglée.

Vous semblez néanmoins penser qu'il pourrait rester quelques situations plus compliquées puisque vous avez créé, pour les employés de l'Etat, un groupe prêt à écouter, conseiller et orienter les personnes harcelées. Ce groupe est formé majoritairement d'hommes. C'est sûrement le fruit du hasard, mais qu'est-ce qu'il doit être agréable d'exposer une situation embarrassante pour plus d'une victime, devant trois personnes dont deux du sexe opposé. Il ne doit pas être moins gênant de se trouver face à son employeur. Le chef du personnel siège en effet à vos côtés. Vous semblez pourtant consciente que la crainte de perdre son emploi incite plus d'une victime à se taire. Mais nous voilà pleinement rassurées quant à ce groupe de travail, ses membres seront «tout exprès formés à écouter, conseiller et orienter». Les victimes pourront donc se sentir à l'aise alors même que la composition du groupe laisse à désirer. Une question cependant, avez-vous déjà suivi ladite formation? Parce que pour le moment vos capacités d'écoute, tout comme la qualité de vos conseils, nous laissent, disons, perplexes.

Pour le groupe des femmes du SIB-UNIA Montagnes neuchâtelaises: Maïka Chatelain Anne Laesser Vuillème

Et nos abeilles dans tout cela?

Si le risque écologique de voir disparaître nos abeilles sous la pression du varroa est infime, nous avons lieu d'être inquiets quand du pollen s'envole, quand des graines se dispersent, quand des gènes passent d'une plante à l'autre, quand le projet de culture de plantes modifiées génétiquement s'importe. Et notre inquiétude va grandissant lorsqu'on admet tout naturellement que des plantes transgéniques puissent disséminer dans les cultures aux alentours et en perturber le milieu naturel. Rien ne dit que les transgénés qui confèrent momentanément un avantage à l'organisme récepteur s'établissent de façon durable alors que dans le même temps, ils risquent de bouleverser les équilibres

entre espèces... Des tomates, du maïs, du soja, des huiles risquent progressivement de remplacer des centaines de variétés traditionnelles de fruits, de légumes et de céréales, sans qu'un étiquetage correct nous renseigne sur l'origine, notamment au niveau des produits industriels. Conclusion: en butinant des fleurs de colza manipulé, l'abeille peut absorber certaines toxines - par exemple une antiprotéase à sérine qui protège la plante des coléoptères. A certaines doses légèrement supérieures à celles présentes dans les colzas expérimentaux, cette toxine peut réduire d'environ deux semaines la vie de l'abeille.

Jacques Portner Lignières

Pour faire une belle place du Marché...

Une commission ad hoc est nommée. Elle se réunit des soirées et des soirées à ne chipoter, à peu près, que pour quelques places de parc; et des deniers publics à ne pas gaspiller. Point. Et voilà le travail.

On commande des bulldozers, les tronçonneuses, le sagex, les cailloux, le bitume et le béton. On arrache les pavés des XVIIe et XVIIIe siècles (vagues rigoles obsoletés), deux coups de rouleaux compresseurs histoire d'enterrer un peu la fontaine à laquelle on n'avait pas pensé, tous les cinq mètres un bunker à arbuste est coulé, sans tenir compte de la fontaine. On économise quelques dizaines de milliers

de francs en conservant le kiosque à René (c'est un monument). Et puis, par hasard, on se souvient de la fontaine. On appelle des artistes qui planchent et on choisit, pour quelques dizaines de milliers de francs une belle coiffe d'indien, bien lourde, en bonne pierre de chez nous... Qu'importe, on trouvera bien mille balles de plus pour lui faire une caisse comme à celle des S.I.

J'aimerais tout de même préciser que ni la commission de la place du Marché ni celle d'urbanisme n'ont été consultées au sujet de ces réalisations.

Jean-Pierre Tripet Le Locle

La morphopsychologie en question

Qu'il soit permis de répondre à une condamnation sans appel de la «morphopsychologie», parue jeudi 27 mars dans «L'Impartial» et «L'Express». L'auteur de l'article ne mentionne aucun ouvrage précis, valable dans le domaine incriminé; il ne cite aucune source d'information globale sur ce sujet.

En morphopsychologie, quand un interprète tâche de remonter des traits d'un visage aux tendances d'un caractère, il distingue le «caractère» et l'«intelligence», et respecte vraiment le secret de la personne. Chacun sait que les gestes, les attitudes, les comportements des êtres humains sont expressifs, porteurs de significations. Ainsi, les gestes des mains servent à appeler ou à congédier, à applaudir ou à déprécier. Les attitudes aussi ont leur signi-

fication: pour marquer votre «présence», vous vous tenez debout plutôt qu'à genoux. Les jeux de la physionomie ont leur sens: le sourire avec ses légers mouvements des lèvres et du visage peut dire, suivant sa forme mobile, la sympathie ou le mépris, l'ironie ou l'amertume, la complexité ou la timidité, d'autres nuances encore du sentiment et de la pensée.

Certains observateurs qualifiés sont allés plus loin, découvrant que les traits des physionomies humaines témoignent de telles ou telles dispositions du caractère. Les visages sont en général ovales; plus arrondis, ils indiquent une vitalité plus forte qu'un ovale allongé, signe d'une tendance bien marquée à connaître (je ne dis pas plus «intelligente»)... Il y a lieu de renvoyer aux

travaux du Dr Louis Corman, du Dr Marcel Martiny, du Dr Roger Mucchielli surtout, ou du sculpteur F.-L. Simecek.

Ces ouvrages n'ont rien de commun avec l'astrologie, encore moins avec des «fables» amplificatrices ou bien réductrices. Ils ne vont nullement à l'encontre de l'ensemble de la pensée biologique: ils sont dus souvent à des médecins dont l'attention s'est portée, sans renier la science biologique, vers la signification des formes et l'art de les interpréter. Aucun de ces livres, issus d'une expérience vivante et d'une aperception des formes, ne contient trace de «racisme», puisque leurs auteurs cherchent dans les formes des significations universelles. Et, en raison de leur composition particulière dans un visage, ces formes

dévoilent un caractère individuel. Ces auteurs cherchent: les acquis, étayés par des recoupements renouvelés, ont à être affinés ou approfondis suivant les cas.

Que l'on mette en doute l'art d'interpréter les traits d'un caractère par ceux du visage, c'est le plein droit d'une personne éprouvant des réserves sur une telle connaissance symbolique. Que l'on avance des arguments pour la démolir, c'est faire rebondir une discussion qu'il vaut la peine de poursuivre. Que l'on s'en prenne par écrit, en termes aussi appuyés que déplacés, à cette recherche-là, c'est verser dans un exclusivisme face auquel j'estime pouvoir prendre gentiment mes distances.

Charles Gagnebin Neuchâtel

Les enfants et le carnaval

Je ne sais pas quelle discussion ont eu les organisateurs du carnaval et les enseignants de nos enfants, mais je suis pour le moins étonné

de ce qu'en aucune manière il ne soit parlé des parents. Pour l'instant encore, les parents ont l'entière responsabilité de leur enfant, et ceci jus-

qu'à sa majorité. Cette responsabilité est partagée avec les enseignants à qui nous confions nos enfants, puis à leur maître d'apprentissage

et ceci dans un climat de confiance réciproque et de dialogue possible à tout instant. Obliger nos enfants à participer à un carnaval qui est loin d'être apprécié par toute la population serait rompre ce climat de confiance. Dès lors, je tiens à féliciter les enseignants de ne pas avoir suivi, tels des moutons, les désirs des responsables du carnaval.

J'ajouterai, à titre personnel, que j'aimerais voir l'énergie et l'argent dépensés durant ce carnaval, mis au service des enfants du monde entier. Exploités, violés, massacrés, les enfants que nous ignorons aujourd'hui sont ceux qui devraient être l'humanité de demain. Je n'oublierai pas de me rappeler cette phrase d'un certain Jésus-Christ: «Tout ce que vous avez fait à l'un de ces plus petits, c'est à moi que vous l'aurez fait». Il est vrai qu'un enfant représente peu de valeur marchande dans notre monde actuel. Puissent ces quelques mots remettre les choses à leur juste place et leur redonner leur vraie valeur.

Daniel Nicolet Samuel et Wilma Vaucher J.-Michel et Béatrice Ravé La Chaux-de-Fonds



Chacun n'apprécie pas forcément carnaval.

photo a

Taxe des chiens: des limites

J'ai entendu récemment, sur Canal Alpha+, les propos d'un politicien du canton concernant l'augmentation de la taxe pour les chiens. Celle-ci passera, dès l'année prochaine de 60 fr. à 100 francs. Cette différence de prix serait partiellement distribuée aux refuges pour animaux, puisqu'il n'existe pas de fourrière officielle dans le canton de Neuchâtel. Cette solution est,

évidemment, plus que positive pour ces associations d'utilité publique.

Toutefois, quelle ne fut pas ma surprise, quand ce même Monsieur dit que les possesseurs de canidés qui ne pourront pas ou plus payer cette nouvelle taxe se verront envoyer leur compagnon à quatre pattes dans un desdits refuges (déjà tellement surchargés), soit, de manière

plus radicale, devront supporter que l'on supprime leur protégé.

Est-il nécessaire de rappeler ce qu'apporte un animal domestique aux solitaires, aux enfants, aux handicapés, aux personnes âgées, aux sans domicile fixe et j'en oublie; certainement pas.

Monsieur le politicien, je ne vous souhaite jamais de figurer dans une des catégories

des laissés pour compte. Pesez vos paroles et pensez quelques instants à ces gens-là, qui ne vivent qu'à travers leurs amis quadrupèdes.

La sincérité n'est-elle pas plus limpide dans les yeux d'un animal que dans ceux d'un politicien qui oublie un peu vite les véritables valeurs humaines?

Lucie Thossy Neuchâtel

SOS Oiseaux en cage

J'ai toujours été très triste de voir tous ces oiseaux en cage. Etant donné que je ne peux rien y changer, alors, vous qui avez des oiseaux, sup donnez leur la vie qu'ils méritent. Ce que j'ai vu il y a quelques jours était vraiment très choquant et m'a révoltée: huit oiseaux dans la plus petite cage qu'il soit possible d'acheter dans le commerce.

Cinq étaient au sol, trois sur un perchoir en plastique. Quelle vie! Et en plus de cela, trois chats qui tournaient autour de cette cage posée sur le sol. Incroyable, mais bien vrai.

On a donné des ailes aux oiseaux afin qu'ils puissent voler, et non pas pour rester immobiles sur un perchoir! Nous, nous avons des jambes

pour marcher, que devrions-nous si l'on nous enfermait sur deux mètres carrés, jour après jour, année après année. Je lance donc un appel à tous les amis qui ont des «cui-cui». Svpl, donnez-leur la possibilité de voler, d'avoir une grande volière, si possible intérieure et extérieure et occupez-vous au maximum d'eux. Un oiseau seul est

triste et s'ennuie, alors pensez-y et donnez-lui un compagnon et des moyens de distraction (divers perchoirs en bois, de petites niches, etc...) et surtout du temps à leur consacrer et beaucoup d'affection. Merci pour eux! Que c'est beau de voir les oiseaux voler dans la nature...

Ruth Kull Ipsach

Mitsubishi Pajero TDI Un athlète en smoking

Le Pajero est le «best-seller» dans la catégorie des gros tout-terrain: depuis ses débuts il a été produit à 1,43 millions d'exemplaires. Rien qu'en Suisse, il s'en est vendu plus de 14.000 unités. La gamme n'a jamais cessé d'évoluer, entre versions courtes et longues, rustiques ou luxueuses, moteurs essence ou diesel. La palette 1997 comporte pas moins de 13 versions, parmi lesquelles nous avons testé la «Wagon» longue équipée du moteur turbodiesel assisté d'une boîte automatique. Un modèle particulièrement intéressant pour les grandes familles.

Ce Pajero offre les mêmes avantages qu'un gros monospace: 7 places confortables (les sièges AV et centraux sont munis d'accoudoirs), tous les sièges pouvant être repliés permettant ainsi de moduler l'habitacle. Le véhicule devient ainsi tour-à-tour au gré des besoins une familiale 7 places, un grand break 5 places, un utilitaire avec une surface de chargement énorme (jusqu'à 2400 litres!), et même une chambre à coucher en rabattant tous les dossiers. La place dans l'habitacle est généreuse, tant

en largeur qu'en longueur pour les jambes, et la position élevée du pavillon donne un grand dégagement en hauteur, ce qui facilite l'accès. Un accès relativement aisé, grâce à des portières bien dimensionnées et des sièges centraux se rabattant facilement. Seul handicap: le seuil est très haut, ce qui n'est guère pratique avec...une minijupe étroite. Avantage: la position élevée des passagers qui donne, grâce à l'importante surface vitrée, une excellente vision panoramique.

Le confort de cette version GLS de haut de gamme est comparable à celui d'une limousine de luxe: toutes les commandes et gadgets usuels auxquels s'ajoutent la climatisation (avec installation indépendante à l'AR), les sièges chauffants, le cruise-control, l'ABS, deux airbags et même une suspension réglable électriquement en position souple, moyenne ou dure. Et pour ceux qui voudraient s'amuser dans le terrain, une console d'instruments regroupant un inclinomètre, une boussole électronique et un altimètre...

Car ce Pajero est tellement confortable et agréable sur route, aussi bien insonorisé qu'une voiture, qu'on en oublierait presque que c'est d'abord un athlète capable de toutes les prouesses: il est équi-



Un véhicule bien pensé pour les besoins d'une grande famille.

Photo Marion

pé de la transmission intégrale permanente Select 4WD, avec possibilité de blocage du différentiel central, différentiel arrière bloquant à 100% et boîte de réduction. Bref, comme disent les spécialistes du tout-terrain, l'engin est «capable de grimper aux arbres». De plus, il peut remorquer une charge de 5 tonnes.

En pleine charge, le Pajero pèse plus de 2,7 tonnes. Un poids considérable qui n'effraie pas l'étonnant moteur turbodiesel intercooler de 2,8 litres et 125 ch. Son couple énorme de 292 Nm à 2000 tours seulement est même plus vite disponible que celui du gros V6 essence de 3,5 litres (300 Nm à 3000

tours). Très bien servi par une boîte automatique à 4 rapports et gestion électronique (avec positions Power, Normal ou Hold), ce moteur se montre à la hauteur en toutes circonstances, et capable de soutenir une vitesse de croisière identique à sa vitesse de pointe (150 km/h). De plus, il est étonnamment silencieux à

grande vitesse, ce qui est loin d'être le cas de tous les diesels de la catégorie: Mitsubishi a réussi à éliminer le gros bourdonnement habituel, et le Pajero est aussi agréable qu'une version essence. Il n'y a vraiment qu'au démarrage à froid qu'on perçoit bien les claquements secs du moteur. Enfin, il se montre bien plus économique que son frère à essence, puisqu'il se contente en moyenne de 10 à 12 litres de gasoil. Cet athlète en smoking n'a vraiment que des qualités.

Alain Marion

Données techniques Mitsubishi Pajero Wagon 2.8 TDI

Moteur: 2835 cmc, 4 cyl, turbodiesel intercooler; 92 kW (125 ch) à 4000 t/mn; couple maxi 292 Nm à 2000 t/mn.

Transmission: intégrale permanente

Poids à vide: 2150 kilos

Performances: 150 km/h;

0 à 100 km/h en 17,3 sec.

Consommation: 12 l/100 km (test).

Prix: 56.990 francs; gamme Pajero de 35.990 à 61.990 francs.

Honda EV Un prototype décevant

Le prototype de voiture électrique Honda EV était exposé au dernier Salon de Genève, et l'importateur suisse a eu l'excellente idée de le faire essayer par quelques journalistes spécialisés, dont le soussigné. Un essai intéressant, certes, mais qui a suscité pas mal d'interrogations. Qui restent encore sans réponses...

De nombreuses voitures électriques roulent déjà, notamment dans certaines villes «pilote»: La Rochelle en France, Mendrisio en Suisse. Les pouvoirs publics et les écologistes veulent tester en grandeur nature la possibilité d'utiliser à l'avenir ce genre de véhicules. Nous avons déjà conduit plusieurs de ces autos, notamment des Peugeot, Renault et Fiat. Toutes souffrent du même mal, à savoir que les construc-

teurs ont pris des véhicules de série et les ont modifiés pour la propulsion électrique. Moralité: ils sont alourdis par les batteries, l'équilibre des masses est modifié, les réactions au volant sont déroutantes.

Honda a procédé différemment: son EV a été conçu de A à Z en fonction du mode de propulsion. Esthétiquement, elle a tout pour plaire: longueur de 4,05m et hauteur de 1,63m offrent à la fois un espace habitable très généreux et un gabarit pratique pour la ville. L'intérieur est travaillé avec soin: sièges larges et profonds, vision panoramique excellente, tout le confort et l'équipement d'une berline de classe. Au volant, l'agrément de conduite est nettement supérieur à celui des européennes de série modifiées. La direction, la suspension, l'équilibre des masses ont été pensés en fonction du poids

des batteries: la Honda EV réagit donc très bien aux diverses sollicitations dynamiques, s'inscrit bien dans les virages, freine sans problème. En ce sens, elle peut être qualifiée d'agréable à conduire.

Par contre, la propulsion électrique continue de décevoir: accélérations faiblantes, aucune reprise pour dépassement, quasiment pas de frein moteur en décélération, vitesse de pointe limitée à 130 km/h. Quand on pense que le Belge Camille Jenatzy a atteint la vitesse record de 100 km/h au volant de la «Jamais contente», voiture électrique, en...1898, on se dit que la propulsion électrique n'a fait aucun progrès en 99 ans! De même pour le stockage de l'énergie: les brillants ingénieurs de Honda ont mis au point des batteries NiMH (nickel-hydrure de métal). Les 24 batteries 12 volts pèsent 450 kilos, coûtent horriblement chères et ne donnent qu'une autonomie de 210 km au véhicule. Où est le progrès par rapport à des batteries conventionnelles, si ce n'est qu'elles tiennent deux fois plus longtemps, mais coûtent dix fois plus cher? Et l'autonomie reste dérisoire, puisqu'on ne peut même pas couvrir Neuchâtel-Zürich aller-retour...

La Honda EV va entrer en production pour être proposée en leasing (499 dollars par mois) en Californie, premier marché test. Les écologistes américains pourront enfin appliquer leurs idées. Tant mieux pour eux!

ALM



Une belle voiture sans avenir?

Photo sp

Hyundai Coupé FX Un vrai goût de sport

Après avoir acquis la notoriété grâce à des voitures efficaces au rapport qualité-prix imbattables, le constructeur coréen Hyundai passe la vitesse supérieure et joue la carte «émotion». Son Coupé FX n'a rien à envier à une fougueuse sportive italienne.

Sous une ligne superbe d'agressivité, Hyundai a réalisé une vraie voiture de sport, et pas seulement une berline déguisée en sportive. La mécanique et le train de roulement ont été pensés dans le but d'offrir un grand plaisir de conduite, très dynamique. Le moteur 2 litres développe 139 ch, ce qui ne paraît pas énorme. En fait, le conducteur a l'impression d'avoir nettement plus de puissance à disposition: les accélérations et reprises sont brillantes (elle bondit de 0 à 100 km/h en à peine plus de 8 secondes) et la boîte très bien étagée est un régal à manipuler. C'est sur des routes sinueuses au profil tourmenté, comme il y en a tant dans le Jura, que le Coupé FX fait plaisir au pilote: il est vif, nerveux, et son train de roulement remarquable d'efficacité. Bien accroché à la route, il vire à plat et transmet bien la nature du sol, la suspension étant suffisamment ferme. Le moteur monte progressivement en régime et, jusqu'à 4000 tours, se montre calme, permettant une conduite très décontractée. Au-dessus de cette limite, il devient vraiment plus agressif. Le bruit, assez sourd à bas régime, monte crescendo et



Une sportive à la ligne très italienne.

Photo sp

permet de bien sentir vivre la mécanique. A noter que le Coupé FX est aussi bien insonorisé qu'une berline, et que le bruit du moteur s'estompe entièrement à grande vitesse sur autoroute. Enfin, la consommation est très basse, quel que soit le style de conduite: nous avons mesuré une moyenne générale de 8 litres sur un test de 1500 km, ce qui est vraiment étonnant par rapport aux performances!

Cette Hyundai est donc bien conforme à l'image de la marque, qui se veut économique. Tout compris, le Coupé FX ne coûte que 25.990 francs. Avec toutes les fonctions électriques, climatisation, ABS, double airbag, installation Hi-Fi, verrouillage central et cruise-control. Bien installé en position sport dans le cockpit, pilote et passager profitent d'un excellent confort. Passager au singulier, car les deux places AR doivent être considérées comme sièges de secours. Et s'ils veulent un

peu plus de luxe, le cuir ne coûte en option que 1000 francs, et la boîte automatique à gestion électronique 2000 francs. Ce qui prouve qu'une belle voiture de sport, passionnante à conduire, n'est pas forcément chère... à condition de la produire là où la main d'oeuvre est bon marché.

ALM

Données techniques Hyundai Coupé FX

Moteur: 1975 cmc, 4 cyl, 16 soupapes; 102 kW (139 ch) à 6000 t/mn; couple maxi 182 Nm à 4900 t/mn.

Transmission: roues AV.

Poids à vide: 1250 kilos

Performances: 200 km/h;

0 à 100 km/h en 8,6 sec.

Consommation: 8,0 l/100 km (test)

Prix: 25.990 francs; gamme coupé de 25.990 à 28.490 francs.

PUBLICITÉ



AUTOTECHNIQUE

BOUDRY 842 50 10

NOUVEAU
depuis le 1 février 1997



distribué par **AUTOPRESTIGE CR Sàrl**

Pajero CountryStyle

42'990.-

Wagon GL 2.8 TDI, 125 ch.

Paquet CountryStyle:
• Clime
• Jantes alu
• 2 airbags

20.-



Pour 20 francs, 6 accessoires d'une valeur de 6'200.-:

- 2 airbags • Climatisation • Volant cuir
- Jantes alu 15x7" • Moyeux de roues libres automatiques • Capot de roue de secours chromé.

CELA VAUT UN ESSAI!

Garage **Wirth**
Neuchâtel

Fbg de la Gare 9 - Tél. 032 / 721 31 31

84456-588

20
1977-1997
MITSUBISHI

SILENCE PUISSANCE MITSUBISHI



GARAGISTES ET PROS DE L'AUTOMOBILE!

Les lecteurs sont impatients de découvrir vos offres dans la prochaine parution des pages auto

le 24 avril

Contactez

PUBLICITAS NEUCHÂTEL

au 032/729 42 42

pour réserver votre emplacement



Le spécialiste du pneu le plus avantageux

71786-588

Garage Roger Peter

Des prix toujours super

2087 CORNAUX
Tél. 032/757 17 57

Mitsubishi et Hyundai



Utilisez la technologie F1 **BRIDGESTONE**



Un beau break, c'est une Avant.

Une Audi A4 Avant.

SENN
Automobiles

Garage Hironnelle, Neuchâtel, tél. 724 72 72

Garage Brügger
W. Brügger
La Côte-aux-Fées, tél. 865 12 52

Autocarrefour SA
M. Corradini
Colombier, tél. 841 27 47

Garage Alfio
A. Schiavi
Bevaux, tél. 846 11 60

Garage Moderne
W. Gattoliat
Fleurier, tél. 861 11 86

Garage de Bellevaux
J.-F. Bühler
Neuchâtel, tél. 724 28 24

Garage de la Cour
A. Caso
Peseux, tél. 731 77 00

Garage Duthé
C. Duthé
Fleurier, tél. 861 16 37

Garage Alfiter
J.-L. Alfiter
Saint-Aubin, tél. 835 11 87

Garage du Seyon
C. & P. Viatte
Dombresson, tél. 853 28 40

82281-588

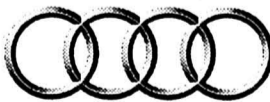

Audi

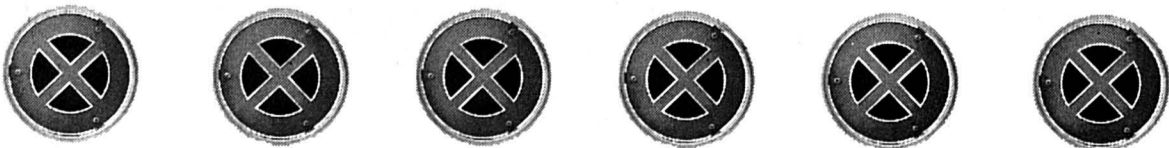

Réservé à votre annonce
Rue St-Maurice 4 - 2001 Neuchâtel - Tél. 032 / 729 42 42 - Fax 032 / 729 42 43

PUBLICITAS

BONNES VACANCES



Chaque matin les lecteurs de

L'EXPRESS

trouveront leur quotidien dans les dépôts suivants:

VAUD/VALAIS/3 LACS

- Aigle, Bibliothèque de la gare
- Aigle, Kiosque Hongrin, Bât. PTT
- Aigle, Kiosque Centre Migros
- Aigle, Mövenpick Gastronomie, rte Nationale 9
- Anzère, Journaux, Aymon Claudine
- Attalens, Kiosque Au Papyrus, Au Postillon
- Avenches, Kiosque Montauban, rue Centrale
- Brigue, Bibliothèque de la gare BLS
- Brigue, Bibliothèque de la gare CFF
- Broc, Kiosque Bourg de l'Auge 1
- Broc, Tabac, rue de Monsalvens 6
- Champéry, Bazar Grenon, Rythner S.
- Charmey, Niki-Loisirs & Bureau
- Château-d'Ex, Kiosque de la gare
- Château-d'Ex, Kiosque de la Coop, La Ray
- Château-d'Ex, Kiosque, Les Bossons
- Château-d'Ex, Kiosque Poste, Ganty S.
- Clarens, Kiosque Salagnon, rue du Lac 68
- Collons Les, Kiosque Le Cagibi
- Crans s/Sierre, Kiosque Gd-Place, Ed. Dolt
- Crans s/Sierre, Kiosque Magali, Bât. PTT
- Crans s/Sierre, Kiosque Les Tilleuls, Rey Michèle
- Crans-s/Sierre, Pap. de la Poste, Barras Géo
- Crans-s/Sierre, Papeterie de La Place
- Diablerets Les, Photo J. Baudat
- Glion, Tabac-Poste Bertou Eveline
- Grächen, Kiosk Post
- Grône, Kiosque Le Nezet, Siggen R.-M.
- Haudères Les, Epicerie-Bazar R. Trovaz
- Haute-Nendaz, Kiosque Big-Bazar
- Haute-Nendaz, Kiosque Bloc-Note, Michelet R.
- Haute-Nendaz, Les Cerisiers, Devenes M.
- Kerzers, Bahnhofkiosk
- Landeron Le, camping des Pêches
- Leukerbad, Alpenherme St-Laurent
- Leukerbad, Kiosk Untere Maressen
- Leukerbad, Kiosk Bürgerbad
- Leukerbad, Walliser-Bazar, M. Bovet-Zumofen
- Leysin, Magasin Rollier, Villa Zinal
- Leysin, Pernet D., place du Marché
- Leysin-Feydey, Bibliothèque gare
- Marécottes Les, Super Paroz-Decaillet
- Marécottes Les, Supermarché Vis-à-Vis
- Marigny, Kiosque de la gare
- Marigny, Kiosque Dranse, Bât. Poste, av. gare
- Marigny, Coop Super Centre, rue de la Poste 3
- Marigny, C.C. Migros, Place du Manoir
- Marigny, Journaux, route du Fully 51
- Montana, Chez Ali-Baba, Hauswirth M.
- Montana, Kiosque Grange, Coutaz G.
- Montana, Librairie Immeuble Miremont
- Montana, Magasin Victoria
- Monthey, Kiosque A.O.M.C., Koch A.
- Monthey 2 Ville, Kiosque rue Bourguignons 8
- Monthey 2 Ville, Kiosque City-Center, av. de l'Industrie 1
- Monthey-Ville, Kiosque av. de l'Industrie 43
- Montreux, Bibliothèque de la Gare M.O.B
- Montreux, Kiosque Nouvelle Poste, av. des Alpes
- Morgins, La Boutique Maytain
- Morgins, Kiosque de la Poste, Joris F.
- Murten, Kiosk Schiffstation
- Murten, Bahnhofkiosk
- Ollon, Kiosque Kabag, Le Minaret
- Orsières, Super-Marché La Ruhe
- Orsières, Kiosque Pizzeria Gd-St-Bernard
- Ovronnaz, Centre-Coop, Kiosque 54130
- Ovronnaz, Kiosque des Bains
- Saillon, Nouveaux-Bains, Gauer Hôtel
- St-Maurice, Bibliothèque de la gare
- St-Maurice, Kiosque av. du Simplon 7
- Savièse, Papeterie-Librairie Duc Roger
- Sembrancher, Sté Concordia, G. Moulin
- Sierre, Kiosque de la gare
- Sierre, Kiosque Soleil, Bâtiment Placette
- Sion, Bibliothèque de la gare
- Sion, Kiosque PTT, Revaz A.

Sion, Nain Bleu S.A., Pass. sous-Rtes Gare

- Sion, Kiosque Francey O., r. du Rhône 36
- Sion, Centre Commercial, Art de vivre
- Sion, Papeterie, rue de Lausanne 51
- Sion, Kiosque Elysée, rue des Creusets
- Sion, Kiosque ruelle du Midi 29, Ylmaz D.
- Torgon, Jorretaz, Alimentation Végé
- Tour-de-Peilz La, Kiosque pl. du Temple 2
- Val-d'Illeiez, Kiosque-Bar La Mascotte
- Verbier, Magasin Véronique
- Verbier, Kiosque Mondzeu
- Verbier, Libr.-Pap. Aux Galeries
- Verbier, Kiosque Vallée Blanche
- Vevey, Kiosque Vanina, Filleez Marguerite
- Vevey, Bibliothèque de la gare
- Vevey, Kiosque av. Général-Guisan 15
- Vevey, Kiosque PTT, av. Général-Guisan
- Vevey, Kiosque Ranjat, bâtiment Migros
- Veysonnaz, Kiosque Fragnière Ariane
- Villars s/Ollon, Bibliothèque de la gare
- Villars s/Ollon, Kiosque Chamossaire, Gd-Rue
- Visp, Bibliothèque de la gare
- Zermatt, Bahnhofkiosk BVZ
- Zermatt, Coop Center Valais/Wallis
- Zermatt, Kiosk Tempelareal, Bahnhofstrasse
- Zermatt, Tabak Landi, Oberdorf, V. Lauber

OBERLAND-SUISSE CENTRALE

- Adelboden, Kiosk Obere Dorfstrasse 8
- Beatenberg, Hôtel Beatus, P.R. Wullimann
- Beatenberg, Kiosk Dorini, Appart-Hôtel
- Baden, Bahnhofkiosk
- Baden, Kiosk Metro-Shop, Presse-Center
- Baden, Kiosk Grosse Bäder, Bäderstrasse
- Frutigen, Bahnhofkiosk
- Frutigen, Kiosk Hauptstrasse
- Grindelwald, Bahnhofkiosk
- Grindelwald, Coop Center Berner Oberland
- Gstaad, Bahnhofkiosk
- Interlaken, Bahnhofkiosk Ost
- Interlaken, Bahnhofkiosk West BLS
- Interlaken, Kiosk, Rugenparkstrasse
- Lauterbrunnen, Bahnhofkiosk
- Lenk im Simmental, Bahnhofkiosk
- Lenk im Simmental, Kiosk Christeli-Center
- Luzern, Bahnhofkiosk West
- Saanen, Bahnhofkiosk
- Saanen, Mag. z. Kranich, Bahnhofstr.
- Thun, Rosenau, Bahnhofkiosk
- Thun, Rosenau, Bahnhofkiosk, Perron 1
- Wengen, Bahnhofkiosk
- Zug, Bahnhofkiosk
- Zweisimmen, Bahnhofkiosk

TESSIN

- Canobbio, Chiosco Jumbo Sud, V. Sonvico 5
- Capolago, Edicola Stazione
- Chiasso, Chiosco Touring
- Locarno, Edicola Stazione
- Lugano, Edicola Stazione, Ch. Principale
- Lugano, Chiosco Pretorio MMM
- Lugano, Edicola UBS, Via Pretorio 2
- Lugano, Chiosco PTT Autosilo, Via S. Balestra
- Lugano, Innovazione Centro, P. Dante 20
- Melano, Chiosco, Camping Pedemonte
- Muralto, Chiosco Stampa, Piazza Stazione 297
- Pregassona, Chiosco via alle Scuole 44

GRISONS/ENGADINE

- Celerina, Bahnhofkiosk
- Chur, Bahnhofkiosk Ost
- Davos-Dorf, Bahnhofkiosk RHB
- Davos-Dorf, Kiosk Parsenbahn, Promenade 157
- Davos-Platz, Bahnhofkiosk
- Davos-Platz, Kiosk Presse-Center Raetia
- Klosters, Bahnhofkiosk
- Lenzerheide, Kiosk Via Principale 52
- Pontresina, Kiosk Postgebäude
- Samedan, Bahnhofkiosk
- St-Moritz, Kiosk Hauptpost, Via Serlas 23
- St-Moritz, Kiosk Piazza del Mulin 2
- St-Moritz, Presse-Center Pl. Del Mulin 2
- Tiefencastel, Bahnhofkiosk

TV 5 Europe

6.00 TV5 Minutes 6.05 Un signe de feu 6.30 Télématin 8.00 TV5 Minutes 8.05 Journal canadien 8.35 Cercle de minuit 9.30 Reflets 10.30 TV5 Minutes 10.35 La misère des riches 11.20 Fax culture 12.00 Le Kiosque 12.33 Journal FR3 13.00 Paris Lumières 13.30 Le cercle de minuit 14.30 Viva 15.30 Pyramide 16.00 Journal TV5 16.15 Fa Si La Chanter 16.45 Bus et compagnie 17.30 Studio Gabriel 18.00 Questions pour un champion 18.30 Journal TV5 19.00 Paris Lumières 19.25 Météo 19.30 Journal TSR 20.00 Rouge baiser. Film 21.55 Météo 22.00 Journal France 2 22.50 La marche du siècle 0.00 Courants d'art 0.30 Journal Soir 3 1.00 Journal RTBF 1.30 Reprises

Eurosport

8.30 Cyclisme 10.00 Motocyclisme 11.00 Motors 12.00 Les temps forts du Rallye OPTIC 2000 Tunisie 13.00 Sportsfun 13.30 Mountainbike/VTT. 2e manche de la Coupe du monde de cross country à Wellington 14.00 Tennis: Tournoi de Barcelone. Direct 18.00 Arts Martiaux 19.00 Natation: championnat du monde (courte distance) à Göteborg 21.00 Boxe championnat du monde IBF poids plumes 22.00 Monster Truck 23.00 Football. Finale de la «F.A. Cup» de Grande-Bretagne. Liverpool-Manchester 0.00 Sailing. Le magazine de la voile 0.30 Sportsfun 1.00 Basketball

CANAL+

12.20 Pas si vite 12.30 La grande famille 13.35 L'homme de guerre. Film 15.15 L'Hebdo 16.15 Desire. Film 17.50 Les Jules... Chienne de vie! 18.20 Cyberflash 18.35 Best of Nulle part ailleurs 20.35 La nuit Jean Carmet: Jean Carmet la liberté d'abord. Doc 21.25 Info 21.35 Le sucre. Film 23.15 Dupont Lajoie. Film 0.55 La victoire en chantant. Film 2.20 Enfants de saul. Film

CANAL ALPHA +

8.00-12.00, 19.00, 19.12, 19.24, 21.30 Journal régional... Elections cantonales. Mes priorités au Conseil d'Etat. Débat entre Thierry Béguin et Jean-Pierre Gehlfi à 18.00, 20.00, 22.00, 23.00 19.36, 21.42 Neuchâtel région 19.44, 21.50 Tour du canton à Saint-Aubin 21.00 Israël et la Bible. Les mystères de l'arche de l'alliance (2).

R.T.L.

Pas d'émissions le matin.
12.25 Alerte à Malibu 13.10 La vie de famille 13.35 Top models 13.55 L'ami des bêtes 14.45 Le Renard 15.45 L'homme de fer 16.35 Parker Lewis ne perd jamais 17.00 Equalizer 17.50 Double gagnant 18.15 Top models 18.40 Alerte à Malibu 19.30 Dingue de toi 19.55 La vie de famille 20.25 Rire express 20.30 Blue heat. Film de John MacKenzie. Frank Daly, vétéran du service de police de Los Angeles, est un «dur» qui mène son équipe dans une guerre contre la drogue. Au mépris parfois du règlement. 22.20 Contre une poignée de diamants. Film de Don Siegel. Deux enfants sont enlevés par des hommes à la solde de trafiquants d'armes. Le père de l'une des victimes avait justement pour mission de pénétrer ce réseau 0.10 Bel amour. Film de François Campaux. Après sept ans de mariage d'amour, un médecin rencontre une belle suédoise. Une passion dévorante les unit. 1.45 L'au-delà. Film de Lucio Fulci. Un jeune peintre dont les toiles surprennent ses contemporains est considéré comme un sorcier et sera mis à mort 3.10 Compil RTL 9

MONTE CARLO

9.00 Secret bancaire 9.55 Alabama CSS 10.20 Wycliffe. Le cheval de troie 11.25 New York café 11.50 Haine et passions 12.30 Récré-Kids. Sailormoon; Dragon Ball Z 13.35 Phylactère. Franz 14.30 Histoire du chevalier des Grioux et de Manon Lescaut 15.30 Vivement lundi. Trou de mémoire 16.00 Secret bancaire. 16.50 TV 101. Bang zoom 17.20 Sois prof et tais-toi 17.45 La Belle et la Bête. La douleur de survivre 18.35 Météo 18.50 Télé TV 19.15 Flash Eurosud 19.30 Vivement lundi. Méfiez-vous des amis 20.00 New York Café 20.30 Drôles d'histoires 20.35 Les frères Karamazov. Film 23.00 Paroles de femmes 0.15 Météo 0.20 L'homme du Suez

tve

10.55 Empléate a fondo 11.25 Arco iris 11.40 Saber vivir 12.35 Así son las cosas 13.30 Zip zap 14.00 Noticias 14.30 Plaza Mayor 15.00 Telediario 15.45 Todo por tu amor 17.10 Comer en Madrid 17.30 Plaza Mayor 18.00 Noticias 18.30 Xena 19.15 ¡Vaya lío! 20.00 Gente 21.00 Telediario 21.45 Hostal Royal Manzanares 22.45 La banda 23.45 Dossier 0.45 Se ha escrito un crimen 1.30 Telediario 2.15 La mandrágora

Allemagne 1

5.30 Morgenmagazin 9.00 Tagesschau 9.03 Dallas 9.45 JOYrobic 10.00 Tagesschau 10.03 Lügen haben schöne Beine 10.45 Ratgeber 11.00 Tagesschau 11.04 ZT Freier Fall 12.35 Umschau 12.55 Presseschau 13.00 Tagesschau 13.05 Mittagmagazin 13.45 Plusminus-News 14.00 Tagesschau 14.03 Geheimnisvolle Welt 14.30 Tiere des Südens 15.00 Tagesschau 15.03 Wunschkasten 16.00 Tagesschau 16.03 Fliege 17.00 Tagesschau 17.15 Brisant 17.43 Regionale Information 17.55 Verbotene Liebe 18.25 Marienhof 18.55 St. Angela 19.53 Wetter 20.00 Tagesschau 20.15 Heimatmelodien: Kein schöner Land 21.00 Kontraste 21.45 Ein Herz und eine Seele 22.30 Tagesthemen 23.00 Der Präfekt 23.45 In der Hitze der Nacht 0.50 Eine Handvoll Staub. Spielfilm. 2.45 Nachtmagazin 3.05 Fliege 4.05 Die schönsten Bahnstrecken Deutschlands 4.15 Kontraste 5.00 Brisant

ZDF

5.30 Morgenmagazin 9.00 Tagesschau 9.03 Dallas 9.45 JOYrobic 10.00 Tagesschau 10.03 Lügen haben schöne Beine 10.45 ARD-Ratgeber: Unterwegs 11.00 Tagesschau 11.04 ZT Freier Fall 12.35 Umschau 12.55 Presseschau 13.00 Tagesschau 13.05 ARD-Mittagsmagazin 13.45 Gesundheit! 14.10 Hals über Kopf 14.40 Theos Geburtstagssecke 14.42 2 oder 3 15.05 logo 15.15 Tim und Struppi 15.40 Dalli Dalli 16.05 heute 16.10 Ein Heim für Tiere 17.00 heute/Sport/Wetter 17.15 ZDF-Abendmagazin 17.50 SOKO 5113 18.45 Leute heute 19.00 heute/Wetter 19.25 Freunde fürs Leben 20.15 Das grosse Los 21.15 auslandsjournal 21.45 heute-journal 22.15 Böses Blut 23.00 Saddams Rache 23.30 Willemsens Woche 0.30 heute nacht 0.45 Bis zum letzten Mann Spielfilm. 2.50 heute nacht 3.05 Strassenfeger 4.00 ZDF-Abendmagazin 4.35 Dalli Dalli 5.00 auslandsjournal

Portugal

8.45 Remate 9.00 Rotações 9.30 Junior 10.00 Noticias 10.15 Reporter RTP/Africa 11.15 Verão Quente 12.00 Praça da Alegria 14.00 Jornal da Tarde 14.45 Em Jogo 15.00 Origens 15.30 Nas Nossas Mãos 16.00 Falatório 17.00 Junior 17.30 Alta Voltagem 18.00 Noticias 18.15 Canal Aberto 19.15 Em Jogo 19.30 Sinais RTPi 20.15 Vidas de Sal 21.00 Telediario 22.00 Nós os Ricos 22.30 GNR em Alvalade 23.30 Tudo às Escuras 0.00 Remate 0.15 Acontece 0.30 Jornal da 2 1.00 Verão Quente 1.45 Praça da Alegria 3.30 24 Horas 4.00 Contra informação 4.05 Financial Times

CARTOON

6.00 Omer and the Starchild 6.30 Spartacus 7.00 The Fruities 7.30 The Real Story Of... 8.00 Tom and Jerry Kids 8.45 Toons 9.15 Popeye 9.30 Scooby Doo 10.00 Yogi's 10.15 Cow and Chicken 10.30 Blinky Bill 11.00 Pixie and Dixie 11.15 Augie Doggie 11.30 Thomas the Tank Engine 11.45 Huckleberry Hound 12.00 The Fruities 12.30 The Real Story Of... 13.00 Tom and Jerry 13.30 Fred and Barney Show 14.00 Droopy 14.30 Tom and Jerry 15.00 The Flintstone Kids 15.15 Thomas the Tank Engine 15.30 Young Robin Hood 16.00 Ivanhoe 16.30 The Bugs and Daffy Show. 16.45 2 Stupid Dogs 17.00 Scooby Doo 17.30 Toons 17.45 Dexter's Laboratory 18.00 The Jetsons 18.30 The Mask 19.00 Tom and Jerry 19.30 The Flintstones 20.00 Droopy Master Detective 20.30 Johnny Quest 21.00 2 Stupid Dogs 21.30 The Bugs and Daffy Show

TNT Classic Movies

22.00 The rose & the Jackal. Avec Christopher Reeve (1990-V.F.) 0.00 Key Largo. Avec Humphrey Bogart (1948-V.F.) 1.45 They where expendable. Avec John Wayne (1945-V.F.) 4.05 The rose & the Jackal.

RAIUNO

6.00 Euronews 6.30 Tg 1 6.45 Unomattina 9.35 El desperado. Film 11.20 Verdemattina 11.30 Tg 1 12.30 Tg 1 - Flash 12.35 La signora in giallo 13.30 Telegiornale 13.55 Tg 1 - Economia 14.05 Test 15.00 Il mondo di Quark 15.50 Solletico 17.30 Zorro 17.50 Oggi al Parlamento 18.00 Tg 1 18.10 Italia sera 18.45 Luna Park 20.00 Tg 1/Sport 20.35 Il fatto 20.45 La zingara 20.50 Per tutta la vita. Talk-show 23.20 No comment 0.00 Tg 1 - Notte 0.25 Agenda 0.30 Rai Educational 1.00 Sottovoce 1.15 La notte per voi. Film 2.30 Tg 1 - Notte 3.00 Il vampiro dell'isola. Film 4.10 Jekyll. Sceneggiato 5.05 Separe

Cinque

6.00 TG5 9.00 Galapagos 9.30 Disparatamente Giulia. Film 11.30 Forum 13.00 TG5-Pomeriggio 13.25 Sgarbi quotidiani 13.40 Beautiful 14.10 Uomini e donne 15.30 Maurizio Costanzo Show 18.00 Verissimo 18.45 Tira & molla 20.00 TG5 20.30 Striscia la notizia 20.50 Caro maestro 2. Téléfilm 22.45 TG5-Sera 23.15 Maurizio Costanzo Show 0.30 TG5-Notte 1.30 Sgarbi quotidiani 1.45 Striscia la notizia 2.00 Tg 5-Edicola 2.30 Musicale

Planète

7.40 Aulis Sallinen la musique, l'homme, la nature 8.35 Demain, la grève 9.35 England is Gothic 10.15 Portraits de Alain Cavalier: L'orangerie 10.30 Idir et Johnny Clegg à Capella 11.30 Le miroir de l'autre 12.00 L'autre Amérique Colombie, Jamaïque: Get Up, stand Up 12.55 Gwoka l'âme de la Guadeloupe 13.50 Objectif: un homme dans l'espace 14.45 Egyptomania 15.40 Dany 16.10 Chronique du temps sec ou comment devenir Txicao 17.05 Les nouveaux explorateurs sur les traces du Docteur Livingstone 18.00 Scarabees du Kenya 18.55 Yves Saint Laurent tout terriblement 19.40 Sun City 19.40 Sun City 20.05 Regards noirs 20.35 Sinai Field Mission 22.40 Histoire du sauvetage en mer 23.35 Jim de la guerre à la paix 0.30 La vie secrète des machines L'ascenseur 0.55 Vol au-dessus des mers Intruder, tonnerre des mers 1.50 Peindre sa nature.

RAIDUE

6.40 Videocomic 7.00 Go-cart mattina 8.50 Lassie 9.15 Io scrivo, tu scrivi 9.35 Quando si ama 10.00 Santa Barbara 10.45 Perché? 11.00 Medicina 33 11.15 Tg 2 - Mattina 11.30 I fatti vostri 13.00 Tg 2 - Giorno 13.30 Tg 2 - Salute 13.45 Tg 2 - Costume e società 14.00 Ci vediamo in TV. Oggi, ieri e... domani 16.15 Tg 2 - Flash 16.30 La cronaca in diretta 17.15 Tg 2 - Flash 18.20 Sportsera 18.40 In viaggio con Sereno Variabile 19.00 Hunter 19.50 Go-Cart 20.30 Tg 2 20.40 Film 22.55 Macao 23.30 Tg 2 - Notte 0.00 Le stelle del mese 0.10 Oggi al Parlamento 0.20 Tg Speciale F1 0.40 Io scrivo, tu scrivi 1.05 Film 2.50 Diplomi universitari a distanza

SÉLECTION SPORT

Eurosport
19.00 Natation Championnats du monde (courte distance)

23.00 Football Finale de la Coupe d'Angleterre (1977): Liverpool-Manchester City

RTL D.

6.00 RTL aktuell 6.05 Paradise Beach 6.30 Aktuell 6.35 Explosiv 7.00 Punkt 7 7.30 Aktuell 7.35 Unter uns 8.00 Aktuell 8.05 Gute Zeiten, schlechten Zeiten 8.35 Aktuell 8.40 Springfield story 9.35 California Clan 10.30 Reich und Schön 11.00 Der Preis ist heiss 11.30 Familien Duell 12.00 Punkt 12 12.30 Magnum 13.30 Hör'mal, wer da hämmert! 14.00 Bärbel Schäfer 15.00 Ilona Christen 16.00 Hans Meiser 17.00 Junior Jeopardy! 17.30 Unter uns 18.00 Guten Abend 18.30 Exklusiv - Das Star-Magazin 18.45 Aktuell 19.10 Explosiv - Das Magazin 19.40 Gute Zeiten, schlechte Zeiten 20.15 Stadtklinik 21.15 Schreinemakers 0.00 RTL-Nachtjournal 0.30 Cheers 1.00 Golden Palace 1.30 Hör'mal, wer da hämmert! 2.00 Magnum 2.50 Nachtjournal 3.20 Hans Meiser 4.10 Ilona Christen 5.00 Bärbel Schäfer.

SWF

6.00 Wetterbilder mit TV-Tips 8.15 Tele-Gym 8.30 Physik 9.00 Kolonialwaren 9.15 Meilensteine der Naturwissenschaft und Technik 9.30 Mensch und Technik 10.00 Geometrische Figuren in Ebene und Raum 10.20 Kulturtechnik Fernsehen 10.45 Wetterbilder mit TV-Tips 11.00 Fliege 12.00 Wetterbilder mit TV-Tips 12.15 Treffpunkt 12.45 Landesschau unterwegs 13.15 Quarks + Co 14.00 Schlaglicht 14.30 USA - The sounds of 15.00 Nachtcafé 16.30 Service inclusive zum Thema: Familientag 17.30 Die Sendung mit der Maus 18.00 Es war einmal... das Leben 18.25 Unser Sandmann 18.30 Nachrichten 18.35 Hallo, wie geht's 18.50 Schau mal an! 19.20 Landesschau 19.48 Nachrichten 20.00 Tagesschau 20.15 Lokaltermin 21.00 Nachrichten 21.20 Sport unter der Lupe 21.50 Fahr mal hin 22.20 Kultur Südwest 22.50 Jaberwocky. Spielfilm. 0.30 Schlussnachrichten 0.45 Non-Stop-Fernsehen

PUBLICITÉ

Neuchâtel Région
Le Journal Neuchâtel-Région est diffusé tous les soirs, du lundi au vendredi, sur Suisse 4, entre 18 h 30 et 18 h 45, avec les informations régionales genevoises et vaudoises.
Avec la collaboration de **L'EXPRESS**

PMU DU CHÂTEAU

PRONOSTIQUEZ LE QUINTET GAGNANT!

Dix candidats* participent à la course au Conseil d'Etat neuchâtelois. Lequel fera le meilleur score le 20 avril? Et, dans l'ordre, quels seront les quatre suivants? A vous de nous le dire en participant à notre concours "PMU du Château".

Les règles sont simples: vous établissez votre pronostic (les cinq candidats arrivés en tête du premier tour, dans l'ordre) et vous le communiquez - avant la fermeture des bureaux de vote! - à la rédaction, avec vos coordonnées, par l'un des trois moyens suivants:

- Soit par la ligne téléphonique directe en appelant le 157 1240, sélection 7505. Cette ligne est ouverte 24 heures sur 24 (86 centimes la minute).
- Soit par Internet (e-mail: info@lexpress.ch) en mentionnant comme objet le "PMU du Château".
- Soit sur carte postale envoyée à l'adresse suivante: L'Impartial/L'Express, Concours "PMU du Château", case postale 561, 2001 Neuchâtel.

Le concours est naturellement ouvert à toutes et à tous, électeurs ou non!

Les dix gagnants, tirés au sort parmi les fins observateurs qui auront vu juste, recevront chacun un bon de 100 francs offert par le restaurant de la Vue-des-Alpes.



Votre point de Vue

* Thierry Béguin, Pierre Hirschy, Jean Guinand, Monika Dusong, Jean-Pierre Gheliff, Francis Matthey, Alain Bringolf, Jean-Carlo Pedrol, Henri Vuilliommet et Jean-Dominique Cornu

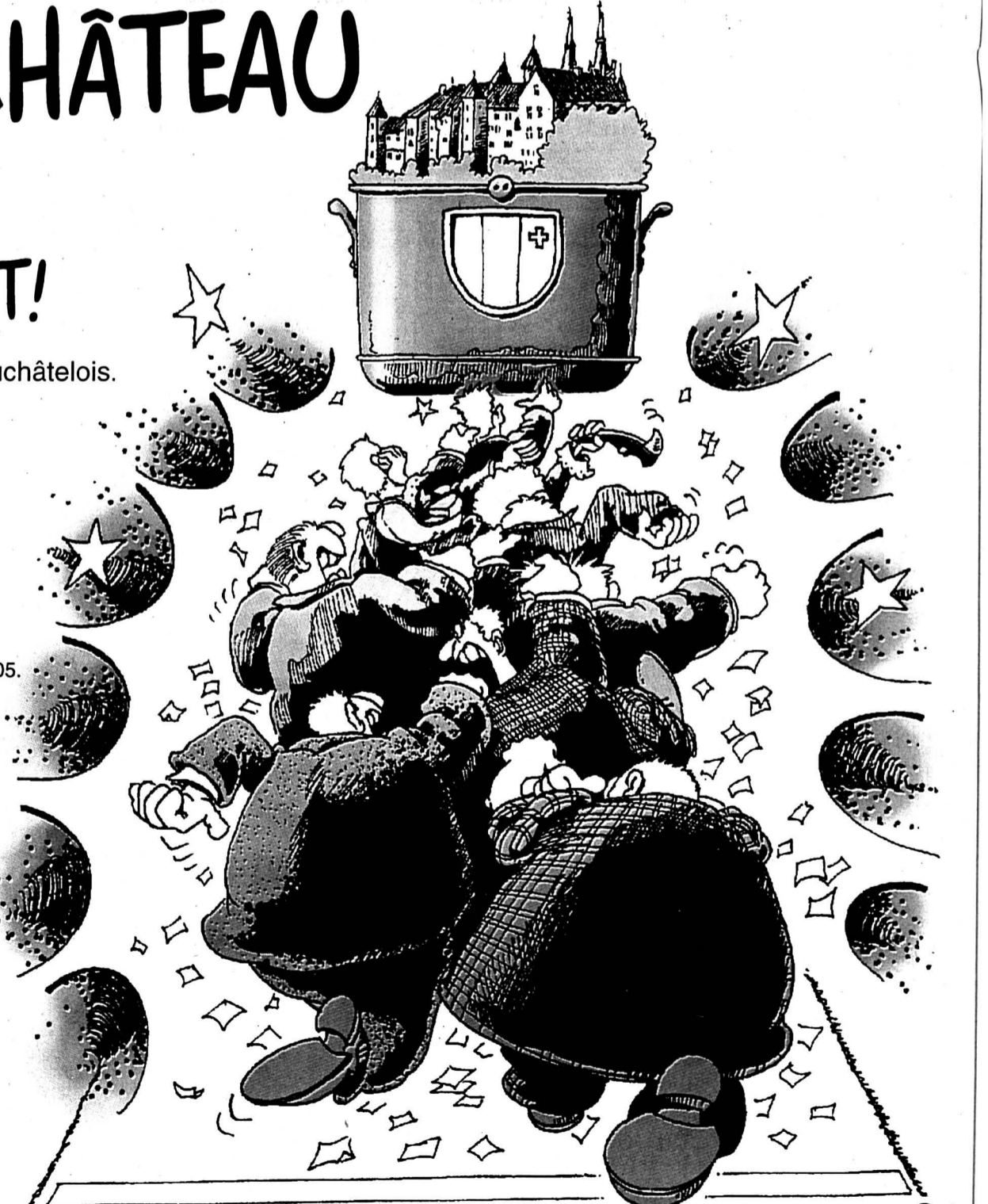

Suisse romande

TF1 France 1

France 2

France 3

5 La Cinquième

6 M 6

7.00 Euronews 8.05 TSR-Dialogue 8.10 Top models 8.25 Euronews 8.35 C'est la vie 9.10 37 à l'ombre. Film 10.30 Les feux de l'amour 11.15 Une histoire d'amour 11.45 TSR-Dialogue 11.50 Notre belle famille

12.15 Vaud-Neuchâtel et Genève Régions

12.40 TJ-Midi

12.55 Zig Zag Café

13.45 Arabesque Amour, succès et décadence

14.30 Un tandem de choc Merci bien Mr. Capra

15.20 Pour l'amour du risque Rallye en Grèce

16.05 Madame est servie Les débuts de Samantha

16.35 Bus et compagnie Aladdin Les mutants de l'avenir

17.35 Lois et Clark Le cœur du dragon

18.25 Top Models

18.50 TJ-Titres

18.55 TJ-Régions

19.10 Tout Sport

19.20 Les nouvelles Babibouchettes

19.30 TJ-Soir/Météo

20.05 Temps présent Une famille en or Qui osera juger les criminels de guerre?

21.30 Urgences

Lewis doit combattre sa peur de l'avion pour aller secourir une famille victime d'un accident.

22.20 Faxculture Rencontre avec Isabelle Huppert

23.15 Les dessous de Palm Beach Lady Diam

0.00 TJ-nuit

0.15 Secrets de femmes L'appartement La marié était si belle

0.40 TSR-Dialogue

0.50 Bulletin du télétexte

6.05 Les grandes espérances 6.30 Méaventures 7.00 TF1 info/Météo 7.10 Salut les toons 9.05 Club Dorothée vacances 11.10 Hélène et les garçons 11.40 Une famille en or 12.05 Cuisinez comme un grand chef

6.30 Télématin 8.30, 12.10, 17.20 Un livre des livres 8.35 Amoureuxment vôtre 9.05 Amour, gloire et beauté 9.30 La planète de Donkey Kong 10.55 Flash info 11.05 Motus 11.40 Les Z'amours. 12.15, 19.15 1000 enfants pour l'an 2000

6.00 Euronews 7.15 Le réveil de Babalou 8.25, 1.40 Tous sur orbite 8.30 Les Minikeums 10.55 Fame. Du sang, de la sueur et des tours 11.45 La cuisine des mousquetaires: Cailles farcies sur le grill, aux champignons, en papillotes.

12.30 Demain les jeunes 12.55 Santé 13.00 Signes de vie 13.35 Mathias Sandorf (4/8) 14.30 Arrêt sur images 15.30 La création 16.00 Teva 17.00 Cellulo; Flipper 17.55 L'univers 18.20 La petite lionne

7.00, 7.15, 7.30, 7.45, 8.00, 8.15, 8.30, 8.45, 9.00 Matin express 8.20 Ecolo 6 9.15, 10.05, 16.15 Boulevard des clips 10.00, 10.50, 11.50 M6 express 10.55 Jim Bergerac 11.55 Papa Schultz

SÉLECTION

France 2 16.00 La chance aux chansons

Deux émissions seront consacrées aux «Années TSF», ces temps où la radio occupait une place importante au sein de la famille. Parmi les invités de ce jour, Jean-Marie Vivier.

Arte 20.00 Palette - Henri Matisse

Un documentaire consacré à l'un des maîtres du fauvisme qu'il a ensuite largement dépassé (1869-1954).

- 12.15 Le juste prix
- 12.50 A vrai dire
- 13.00 Le journal de la Une
- 13.45 Femmes
- 13.50 Les feux de l'amour
- 14.45 Arabesque Jessica au pays des jouets
- 15.40 Côte ouest L'arbre et la forêt
- 16.35 L'homme qui tombe à pic Les risques du métier
- 17.30 Melrose Place La voie de la guérison
- 18.25 Papa revient demain Vu et entendu
- 19.00 L'or à l'appel
- 19.50 Journal/Les courses/Météo

- 12.20 Pyramide
- 12.50 Loto/Météo/Journal/Météo
- 13.50 Un cas pour deux Un mort à l'aube
- 14.55 L'as de la crime Harcèlement
- 15.45 Tiercé à Saint-Cloud
- 16.00 La chance aux chansons
- 16.50 Des chiffres et des lettres
- 17.25 Le prince de Bel Air Le licenciement de Will
- 17.55 Hartley, cœurs à vif
- 18.45 Qui est qui?
- 19.25 Studio Gabriel
- 20.00 Journal/A cheval/Météo

- 12.02 Le 12/13
- 13.32 Keno
- 13.35 Parole d'Expert!
- 14.30 La vie ne tient qu'à un fil Téléfilm William Wiard
- 16.10 Evasion
- 16.40 Minikeums
- 17.45 Je passe à la télé
- 18.20 Questions pour un champion
- 18.50 Un livre, un jour
- 18.55 19/20
- 20.05 Fa si la chanter
- 20.35 Tout le sport

20.50 Airport

Film de George Seaton

Une tempête de neige bloque l'aéroport Lincoln, un psychopathe est monté dans un avion avec une bombe.

- 23.10 Météo/Soir 3
- 23.45 Qu'est-ce qu'elle dit Zazie?

0.35 Saga-Cité 1.05 Espace francophone 1.30 Musique Graffiti 1.45 La grande aventure de James Onedin

Emissions de vendredi matin: voir sous «Demain matin»

Arte

- 19.00 La panthère rose
- 19.30 7 1/2 Magazine
- 19.55 Palettes: Henri Matisse
- 20.30 8 1/2

20.40-1.05 Théma: America Latina. Des hommes et des trésors, histoires des matières premières

- 20.45 Café: le sac du pouvoir
- 21.40 Ciudad Guyana L'Eldorado clés en mains
- 22.05 Le temps de la revanche Film de Alfredo Aristarain
- 0.00 Atacama La sécheresse du silence
- 0.40 Le tango pas à pas Cours de tango argentin (4/4)
- 1.05 Tango Bar Film de John Reinhardt
- 2.05 Tango nostalgie Documentaire de Suzanne Drexil

12.30 La petite maison dans la prairie Tricherie

13.25 Le chemin de la gloire Téléfilm de John Dixon

15.20 Les rues de San Francisco Monsieur personne

17.05 E = M6

17.30 Classe mannequins

18.05 Agence Acapulco Le contrat du siècle

19.00 Lois et Clark Superman contre les nazis

19.54 6 minutes/Météo

20.00 Notre belle famille Le Trianon Club

20.35 Passé simple 1853, le jean's

20.45 Le grand chef

Film d'Henri Verneuil, avec Fernandel, Gino Cervi

Deux laveurs de voitures décident d'enlever le fils d'un riche industriel. Le rapt réussit, mais le gamin est insupportable...

22.30 Poltergeist II Film de Brian Gibson Les poltergeists reviennent à nouveau persécuter la famille Freeling.

0.10 Deux flics à Miami

1.50 Best of trash 2.50 E = M6 3.15 Fréquentstar 4.00 Hot Forme 4.25 Faites comme chez vous 5.10 Mister Biz 5.40 Boulevard des clips

RADIOS

La Première

5.00 Le 5-9 9.10 Le petit déjeuner 10.05 Comédie de Martine Gailand. 11.05 Les dicodeurs. 12.05 Salut les p'tits loups. 12.30 Le 12.30. 13.00 Zapp'monde. 14.05 Bakélite. 15.05 Marabout de ficelle. 17.10 Les enfants du 3e. 18.00 Journal du soir 18.15 Journal des sports. 18.20 Forum 19.05 Trafic 20.05 Electrons libres 22.05 La ligne de cœur. 0.05 Programme de nuit.

Option musique: Ondes moyennes 765 m

Espace 2

6.10 Matinales 9.00 Lune de papier 9.15 Magellan 9.30 Les mémoires de la musique 10.30 Classique 11.30 Domaine parlé 12.05 Carnet de notes 13.00 Musique de chambre 15.30 Concert. Schumann 17.05 Carré d'arts 18.00 Jazz 19.00 Empreintes musicales 20.05 Disques en lice. Claude Debussy 22.30 Journal de nuit 22.40 Lune de papier 23.00 Les mémoires de la musique 0.05 Notturmo.

Suisse alémanique

6.00 Morgenjournal/Sport 6.30 Météo 6.40 Zum neuen Tag 6.53 Regionaljournal 7.00 Morgenjournal/Sport 7.20 Presseschau 7.30 Météo 7.40 Morgenstund' hat Gold im Mund 7.50 Zum neuen Tag 8.00 Morgenjournal 8.15 Espresso 9.00 Memo Gratulationen 10.00 Etcetera 11.10 Ratgeber Kultur 11.45 KinderClub 12.05 Regionaljournal 12.22 Météo 12.30 Rendez-vous/Mittagsinfo 14.00 Siesta 16.00 Welle 1 17.10 Sportstudio 17.30 Regionaljournal 18.00 Echo der Zeit/AbendInfo/Sport 18.50 Schweizer Musizierern 19.30 SiggSagg-Sugg 20.00 Anne Babi Jowäger 21.00 Musik-Porträt 22.00 Espresso-Reprise 23.00 Musik for Mitternacht 0.00 Nachtclub.

FM France Musique

7.02 La clé du jour 9.05 Au programme 9.30 Les mots et les notes 12.05 Disque actualité 12.45 Jazz midi 13.05 Concert: Orchestre de la Radio polonaise et solistes: Vivaldi, Schmitt, Mendelssohn 14.30 In extenso 16.15 Soliste 17.00 Le «Wanderer». 18.00 Musique en France 19.05 Jazz musique 20.00 Concert. Orchestre philharmonique de Strasbourg: Liadov, Bruch, Tchaïkovski 22.30 Musique pluriel 23.07 Histoire de disques 0.09 Tapage nocturne.

Suisse 4

10.30, 17.00 Euronews 13.00, 16.30 Images suisses 18.30 Vaud/ Neuchâtel/ Genève Régions 18.50 China Beach 19.35 Mademoiselle 20.00 Chronique morave. Film de Vojtech Jasný 21.55 Place fédérale 22.20 Météo/TJ-Soir 22.50 Tout sport 22.55 Vaud/Neuchâtel/Genève Régions 23.15 Format NZZ: les montres - un tic tac universel 23.45 Euronews.

Suisse alémanique

7.30, 8.00, 8.30 Wetterkanal auf SF DRS 9.00 Schulfershenen 10.00 Dallas 10.45 Schwarzwaldklinik 11.30 TAFgame 11.45 Allô, Schwester! 12.10 Gute Zeiten schlechte Zeiten 12.35 TAFminigame 13.00 Tagesschau 13.10 TAFgeld 13.30 Die Leihmutter 13.55 Milch und Schokolade. Film 15.45 TAFlife 16.45 Geheimnisvolle Tierwelt 16.55 Spielfilmzeit 17.40 Gutenacht-Geschichte 17.50 Tagesschau 17.55 Der Landarzt 19.00 Schweiz aktuell 19.30 Tagesschau 19.50 Météo 20.00 TAKITO 21.05 PULS 21.50 10 vor 10 22.20 DOK. Kokain-Mumien 23.20 Delikatessen 1.00 Nachtbulletin

Suisse italienne

7.00 Euronews 7.45, 8.15, 8.45 Tempo in immagini 8.55 Euronews 11.15 Senora 12.00 Superboy 12.30 Telegiornale 12.45 Météo regionale 12.50 Storie di ieri 13.00 Nord e Sud 14.00 Amici miei 14.30 La donna del mistero 15.45 Ricordi 16.15 La scelta pilotata 16.50 Ecco Pippo! 17.20 Ocean Girl. Téléfilm 17.50 Willy, principe di Bel-Air 18.15 Telegiornale flash 18.20 Animalì, Amici miei 19.00 Il Quotidiano 20.00 Telegiornale sera 20.25 Météo 20.30 FAX 21.55 Telegiornale 22.10 Colombo 23.40 Telegiornale 23.45 Alice 0.15 Blunotte

Suisse 4 Trois deuxièmes chaînes régionales au nom de la cohésion nationale

Qu'est-ce que la cohésion nationale, à laquelle sont plus rares que nombreux ceux qui y tiennent, sans compter la majorité qui s'en f...? C'est faire tenir ensemble trois ou quatre de nos «cultures». Pour y parvenir, les uns doivent être curieux de savoir ce que sont les autres, ce qu'ils pensent, comment fonctionnent leurs sensibilités. Par ailleurs, la «cohésion nationale», en radio et télévision, c'est la majorité acceptant de soutenir les minorités (répartition des recettes de la SSR favorable à la Romandie et au Tessin).

La «cohésion nationale» est un devoir des médias de service public. Pour ce faire, il y a pendant quelques mois encore, «Suisse 4», version Robbiani qui pouvait s'enorgueillir de parts de marché en hausse. «Suisse 4» propose aussi des émissions comme «Format NZZ» (Collaboration intéressante avec le privé) ou «Reflex», une excellente émission d'infos internationales fondée sur d'habiles montages de documents récents.

La démolition de «Suisse 4» a été amorcée par le limogeage de son patron, Dario Robbiani. La DRS voulait son deuxième programme pour récupérer une

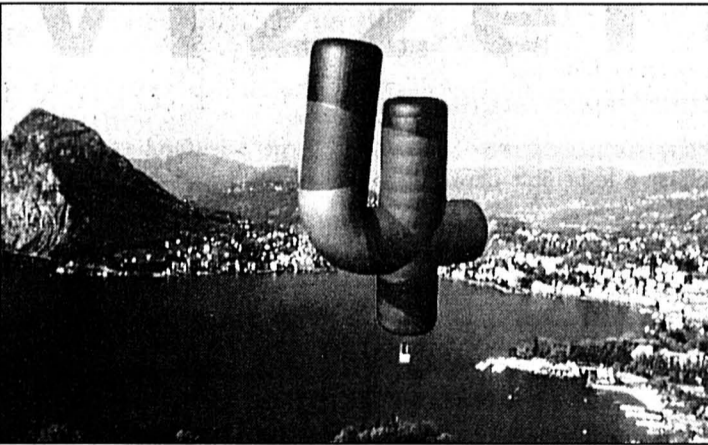

La TSR fait bon usage de sa partie privée de Suisse 4 et le promet bien meilleur encore. photo a

partie de la publicité passée sur des «fenêtres» allemandes ouvertes sur la Suisse et attendre enfin les jeunes qui se détournent d'elle. Ce que veut Zurich, les autres doivent le vouloir, au risque de voir leur dotation financière affaiblie. De sa partie privée de «Suisse 4», la TSR fait bon usage et le promet pour demain meilleur encore en y glissant des émissions réputées difficiles, pour publics culturellement minoritaires, en premier rideo...

Pour cela, il fallait une nouvelle concession octroyée par le

Conseil fédéral. C'est chose faite depuis quelques jours. Il y aura en Suisse trois deuxièmes chaînes régionales. Pour séduire le Conseil fédéral, il fallait lui faire espérer que la «cohésion nationale» resterait un souci primordial des deuxièmes programmes de chaque chaîne régionale. Ainsi vit-on Zurich nous balancer «Voilà», huit petites minutes touristique-culturelles en moitié/moitié comme fondue, moitié journaliste qui parle, moitié d'images bien peu surprenantes, qui rencontre même un succès d'audience. Et

le manque d'ambition devint qualité... Même les Romands ont précédé la décision du Conseil fédéral en faisant deux promesses: l'arrivée d'une émission pour apprendre la patois suisse alémanique et un «Zurich-Région» dans la ligne de Genève, Vaud et Neuchâtel-Régions, en attendant les autres...

Les dés sont jetés. Il y a déjà un logo «Quatre couleurs» pour symboliser nos quatre cultures. Walpen (le grand patron), Schellenberg (Zurich) et Chenevière (Genève) ont obtenu ce qu'ils voulaient. Il ne se fera plus rien en commun. Enfin, presque! On nous annonce, avec budget national, des portraits d'écrivains, des spots sur les statues de nos plus grands, un grand feuillet en patois ensuite promis en version genevoise doublée... On ne sait pas très bien ce que fera le Tessin...

La «cohésion nationale» aura donc pour mérite de récupérer ces millions de publicité évanouis en marks et de maintenir une bonne moyenne annuelle en parts de marché par addition, pour tenir ou retrouver la tête... Un peu court!

Freddy Landry

URGENCES

POLICE ET AMBULANCE: 117.
FEU: 118.
INTOXICATION: 01 251 51 51.
LA MAIN TENDUE: 143.
VIOLENCES: Centre de consultations LAVI - aide aux victimes. 889 84 92 ou 968 58 28 ou La Main Tendue (143) ou la police (117).

DISTRICT DE BOUDRY. Pour les urgences et l'ouverture de la pharmacie de garde, veuillez composer le n° de la permanence médicale Air-Call qui vous renseignera: (021) 623 01 81. Les dimanches et jours fériés, la pharmacie de garde est ouverte de 11h à 12h et de 18h à 18h30. Médecin de garde de la Basse-Areuse: 842 17 42. Médecin de garde de la Côte neuchâteloise: 730 16 30. Hôpital de la Béroche: 835 11 27.

LA CHAUX-DE-FONDS. Pharmacie de service: Sunstore, Centre Métropole, jusqu'à 19h30 (en dehors de ces heures, 913 10 17). Permanence médicale, dentaire et ophtalmologique: 913 10 17. Hôpital: 967 21 11. Clinique Lani-xa: 910 04 00. Permanence gynécologique: 913 00 30.

ENTRE-DEUX-LACS. Pharmacie du Landeron 752 35 35 (le soir uniquement sur appel téléphonique). Permanence médicale: votre médecin habituel.

LE LOCLE. Pharmacie de service: de la Poste, jusqu'à 20h, (en dehors de ces heures, 931 10 17). Permanence médicale et dentaire: 117 ou hôpital 933 61 11.

NEUCHÂTEL. Pharmacie de service: Espace-Santé pharmacie Coop, Grand-Rue/rue du Seyon, 8-20h, (en dehors de ces heures, la police renseigne au 722 22 22). Permanence médicale, dentaire et ophtalmologique: 722 22 22. Hôpitaux: Cadolles 722 91 11, Pourtalès 727 11 11, Providence 720 31 11.

DISTRICT DU VAL-DE-RUZ. Pharmacie de service: la police renseigne au 889 90 00. Permanence médicale et dentaire: votre médecin habituel ou hôpital de Landeyeux 853 34 44.

DISTRICT DU VAL-DE-TRAVERS. Hôpital et maternité: urgences, Couvet 863 25 25. Ambulance 117.

SUD DU LAC. HAUT ET BAS-VULLY. Médecin de garde: 026 670 32 00. Ambulance: 026 670 25 25.
AVENCHES. Service du feu: 117 ou 026 675 12 21.

JURA BERNOIS - CORGÉ-MONT. Médecin: Dr Ennio Salomoni 489 17 66 ou Dr de Watteville 489 11 67.
COURTELARY. Médecin: Dr Bernacki-Dziewiecka, 944 11 42 ou Dr Ruchonnet 944 10 10.
SAINT-IMIER. Pharmacie de service: renseignements au 111. Médecin de service: 079 240 55 45 (24h/24h). Urgence et ambulance: 942 23 60. Hôpital: 942 24 22.
SONCEBOZ. Médecin: Dr Ivano Salomoni, 489 24 24.
TRAMELAN. Pharmacie: Schneeberger, 487 42 48 ou von der Weid, 487 40 30. Médecin: Dr Graden, 487 51 51, Dr Meyer 487 40 28 ou Dr Geering, 487 45 45.

JURA - LES BREULEUX. Médecin: Dr Tettamanti 957 17 54.
LE NOIRMONT. Pharmacie: Saint-Hubert, 953 12 01. Médecin: Dr Bosson, 953 15 15.
SAIGNELÉGIÉ. Pharmacie: des Franches-Montagnes, 951 12 03. Médecin: Dr Rossel 951 12 84, Dr Meyrat, 951 22 33 ou Dr Anker 951 22 88. Ambulance: 951 22 44. Hôpital: 951 13 01.

VÉTÉRINAIRE DE GARDE: le téléphone de votre vétérinaire renseigne.

Toutes les autres informations pratiques, non ponctuelles, sont publiées au début de chaque mois (sur une page à conserver).

AUJOURD'HUI

BÔLE. Nouveau collège: 14h30-18h30, bibliobus.
LA CHAUX-DE-FONDS. Maison du Peuple: 14h30, «La naturopathie et le 3me âge» par R. Guyot, naturopathe et réflexologue à La Chaux-de-Fonds.
LA CHAUX-DE-FONDS. Club 44: 20h30, Iso Camartin: Sils-Maria ou le toit de l'Europe.
LA CHAUX-DE-FONDS. Bikini Test: 21h, Malka Family (F) - Happy Funk. Allons z'enfants gravement into the Groove!
HAUTERIVE. Salle polyvalente du Centre sportif: 19h45, concours de la Pierre d'Or 1997. Exécution musicale trompette, piano, violon.
NEUCHÂTEL. Théâtre du Pommier: 18h, «Brèves d'auteurs» par le Théâtre d'Ailleurs.
NEUCHÂTEL. CAN centre d'art: 20h, conservation et patrimoine photographique par Christophe Brandt.
NEUCHÂTEL. École supérieure de Commerce/Auditoire 23: 20h, «À la découverte des lieux consacrés» conférence animée par Jacques Richardot.
NEUCHÂTEL. Dakota: 20h15, Guilty, blues.
NEUCHÂTEL. Café du Théâtre: dès 21h30, Vincent Barbone et Jack Sakiç, blues-rock'n'roll.
TRAMELAN. Halle du CIP: de 18h à 22h, Extra 97, ouverture des stands.

CINÉMAS

APOLLO 1, 2, 3 (710 10 33)
LES 101 DALMATIENS. 14h30-17h-20h15. Pour tous. 4me semaine. Film «Walt Disney» réalisé par Stephen Herek, avec Glenn Close et Jeff Daniels.
UN AMOUR DE SORCIÈRE. 15h-20h30. 12 ans. 3me semaine. De René Manzor, avec Vanessa Paradis, Jean Reno et Gil Bellows.
CYCLE «LE DIABLE PROBABLEMENT»/LES VISITEURS DU SOIR. 18h.
TENUUE CORRECTE EXIGÉE. 15h-18h15-20h45. 12 ans. 2me semaine. De Philippe Lioret, avec Jacques Gamblin, Elsa Zylberstein et Jean Yanne.
ARCADES (710 10 44)
L'EMPIRE CONTRE-ATTAQUE. 15h-17h45-20h30. 12 ans. Première suisse. De Irvin Kershner, avec Harrison Ford, Marc Hamill et Carrie Fisher.
BIO (710 10 55)

MATILDA. 15h. Pour tous. 3me semaine. De Danny Devito, avec Danny Devito, Rhea Perlman et Mara Wilson.
LE PATIENT ANGLAIS. 17h-20h15 (VO st. fr/all.). 12 ans. 5me semaine. De Anthony Minghella, avec Juliette Binoche, Kristin Scott Thomas et Ralph Fiennes.
PALACE (710 10 66)
ENNEMIS RAPPROCHÉS. 15h-18h-20h30. 16 ans. 2me semaine. De Alan J. Pakula, avec Brad Pitt, Harrison Ford et Margaret Colin.
REX (710 10 77)
DONNIE BRASCO. 15h-17h30-20h15. 16 ans. 3me semaine. De Mike Newell, avec Al Pacino, Johnny Depp et Michael Madson.
STUDIO (710 10 88)
ROMÉO ET JULIETTE. 15h-17h45-20h15 (VO st. fr/all.). 12 ans. 3me semaine. De Baz Luhrmann d'après William Shakespeare, avec Leonardo DiCaprio et Claire Danes.

LA CHAUX-DE-FONDS ABC (913 72 22)
LA PROMESSE. 20h30. 16 ans. De Luc et Jean-Pierre Dardenne, avec Jérémie Rénier, Olivier Gourmet, Assita Ouedraogo.
CORSO (916 13 77)
LUCIE AUBRAC. 20h30. 12 ans. Première vision. De Claude Berri, avec Carole Bouquet et Daniel Auteuil.
CYCLE «LE DIABLE PROBABLEMENT»/MEPHISTO. (18h VO st. fr/all.).
EDEN (91313 79)
LES 101 DALMATIENS. 14h-16h15. Pour tous. 4me semaine. Film «Walt Disney» réalisé par Stephen Herek, avec Glenn Close et Jeff Daniels.
SHINE. 18h30-20h45. 12 ans. 2me semaine. De Scott Hicks, avec Geoffrey Rush, Noah Taylor et Alex Rafalowicz.
PLAZA (916 13 55)
L'EMPIRE CONTRE-ATTAQUE. 15h-17h45-20h30. 12 ans. Première suisse. De Irvin Kershner, avec Harrison Ford, Marc Hamill et Carrie Fisher.
SCALA (916 13 66)
ENNEMIS RAPPROCHÉS. 20h45. 16 ans. 2me semaine. De Alan J. Pakula, avec Brad Pitt, Harrison Ford et Margaret Colin.
LE PATIENT ANGLAIS. 18h. 12 ans. 5me semaine. De Anthony Minghella, avec Juliette Binoche, Kristin Scott Thomas et Ralph Fiennes.

BÉVILARD PALACE (492 14 44)
TOUT LE MONDE DIT: I LOVE YOU. Je 20h.
CRÉATURES FÉROCES. Ve/sa/di 20h30 (di aussi 16h). 12 ans. De Fred Schepisi et Robert Young, avec Jamie Lee Curtis, John Cleese et Kevin Kline.

LES BREULEUX LUX
LES 101 DALMATIENS. Sa 16h-20h30, di 16h. Dès 7 ans. De Stephen Herek, avec Glenn Close, Jeff Daniels.

COUVET COLISÉE (863 16 66)
JERRY MAGUIRE. 20h15. 12 ans. De Cameron Crowe, avec Tom Cruise, Cuba Gooding, Renée Zellweger.

LA NEUVEVILLE LE MUSÉE (751 27 50)
SHINE. Ve/sa/di 20h30. 12 ans. De Scott Hicks, avec Geoffrey Rush, Noah Taylor, John Gielgud.

LE NOIRMONT CINÉLUCARNE (953 11 84)
UN ÉTÉ À LA GOULETTE. Ve/di 20h30, sa 20h45. De Férid Boughedir, avec Camil Ratib, Sonia Mankai, Claudia Cardinale.

SAINT-IMIER ESPACE NOIR (941 35 35)
SHINE. Je 20h30, ve 21h, sa 17h, di 17h30-20h30 (VO st. fr/all.). De Scott Hicks, avec Armin Mueller-Stahl, Noah Taylor, Geoffrey Rush, Lynn Redgrave.

TRAMELAN CINÉMATOGRAPHE (487 45 61)
AMOUR ET CONFUSIONS. Ve 20h30, sa 21h, di 17h. 16 ans. De Patrick Braoudé, avec Kristin Scott-Thomas.

SHINE. Je 20h, sa 18h, di 20h (VO st. fr/all.). 12 ans. De Scott Hicks.

Pour plus d'informations, voir notre page «Cinéma» publiée chaque vendredi.

EXPOSITIONS/ DIVERS

AVENCHES - Haras fédéral. lu-ve 8-11h30/14-16h30. Fermé sa/di ainsi que les jours fériés.

BOUDRY. Pavillon d'information N5, cour de l'ancien collège, ma 14h45-18h30.

LES CERLATEZ. Étude, information et protection des tourbières, me-di 13h30-17h30; visites guidées pour groupe sur demande.

LA CHAUX-DE-FONDS - Bois du Petit-Château. Tous les jours 6h30-17h. Vivarium: tous les jours 10-12h/14-18h; fermé mercredi matin.

COLOMBIER - Château. Musée militaire et des toiles peintes, mémorial de la Brigade frontière 2, ouverts du mercredi au vendredi, visite commentée à 15h, ainsi que le premier dimanche du mois. Visites commentées à 14h et 15h30 (entrée gratuite). Du 1er mars au 31 octobre.

LANDEYEUX - Hôpital. Annick et Jean-Marc Maradan, peintures. Jusqu'au 12 mai.

LE LOCLE - Moulins souterrains du Col-des-Roches. Jusqu'au 1er mai 1997, ouverts tous les jours sur demande préalable pour groupe dès 10 personnes au 931 89 89.

MARIN - Papillorama et Nocurama. Tous les jours 10-17h.

NEUCHÂTEL - Bibliothèque publique et universitaire. «Manuscrits de Jean-Jacques Rousseau» me/sa 14-17h.

NEUCHÂTEL - Club des chiffres et des lettres (Hôtel City). Chaque jeudi 16-18h. Renseignements Mme Hirschler, tél. 753 11 07.

NEUCHÂTEL - École-Club Migros. Atsuko Chandler, peinture à l'huile, dessin et aquarelle. Lu-je 8-20h30, ve 8-17h. Jusqu'au 12 juin.

NEUCHÂTEL - Passage sous-voie place Pury. Panneaux peints par Nicolas Barth Nussbaumer. Jusqu'au 31 mai.

NEUCHÂTEL - Villa Lardy/salle Aimé Montandon. Huiles, gravures encre de Chine. L'après-midi ma-ve 14-17h sur rendez-vous pris au Musée d'art et d'histoire à Neuchâtel.

LES PONTS-DE-MARTEL. Fromagerie. Démonstration tous les jours, 8-12h/17-19h; fabrication 8-10h.

SAINT-AUBIN. Pavillon d'information N5, rue de la Poste, me 14h45-18h30.

SAINT-SULPICE - Vapeur Val-de-Travers. Visites du dépôt sur demande, 861 36 78.

TRAVERS - Mines d'asphalte de La Presta. Ouverture d'hiver. Groupes: visites toute l'année, toute la journée sur rendez-vous; individuels: dimanche à 14h et 16h; réservations au 863 30 10.

MUSÉES

AVENCHES - Musée de la naissance de l'aviation en Suisse. Ouvert du 1er mai au 31 octobre sa/di 14-16h.

AVENCHES - Musée romain. (Avril-septembre ma/di 10-12h/13-17h, octobre-mars ma-di 14-17h). Pour visite avec guide, s'adresser à l'Office du tourisme, 026 675 11 59.

BOUDRY - Musée de l'Areuse. De mai à septembre, tous les dimanches de 14h à 18h, ou sur demande (846 19 16).

AVIS MORTUAIRES

Les Contemporains de 1957 de Cornaux et environs ont le pénible devoir de faire part du décès subit de

Monsieur
Patrick PRONGUÉ

ami fidèle et sympathique de notre groupe.

203999-378

La Société d'agriculture et de viticulture de Cornaux a le regret de faire part du décès de

Monsieur
Patrick PRONGUÉ

membre de la société.

204000-378

Les élèves et les enseignants des classes 4S51 et OR55 ainsi que les Autorités scolaires, les directions, le personnel administratif et de conciergerie ont le regret de faire part du décès de

Monsieur
Patrick PRONGUÉ

père de Coralie et Grégoire Prongué, élèves à l'ESRN.

85700-378

La Commission scolaire et le Corps enseignant de Cornaux ont le regret de faire part du décès soudain de

Monsieur
Patrick PRONGUÉ

papa de Bénédicte, élève de 2me année.

85550-378

La Société de développement de Cornaux a la pénible obligation d'annoncer le décès de

Patrick PRONGUÉ

époux de Jacqueline Prongué, membre dévoué du Comité.

Pour les obsèques, veuillez vous référer à l'avis de la famille.

85719-378

Le Groupement scout du Baslac a le pénible devoir de faire part du décès de

Monsieur
Patrick PRONGUÉ

papa de Grégoire, éclaireur.

204002-378

AVIS MORTUAIRES

SAINT-BLAISE

Dans ton jardin, le soleil s'est couché et avec lui tu t'en es allé, laissant un grand vide dans nos cœurs.
 Adieu, cher époux, papa, beau-papa, grand-papa, de là-haut, veille sur nous.

Après une longue maladie et selon sa volonté

Marcel PROBST

dit «Jacky»

a été incinéré dans la plus stricte intimité.

Sont dans la peine sa famille, ses amis et ses connaissances.

2072 Saint-Blaise, le 14 avril 1997.
 (Chemin des Vignerons 7)

Cet avis tient lieu de lettre de faire part

203997-378

L'Union maraîchère neuchâteloise a le pénible devoir de faire part du décès de

Monsieur
Marcel PROBST

leur cher ami et membre actif.

85746-378

L'Etat-major et le corps des sapeurs-pompiers de Peseux ont le pénible devoir de faire part du décès de

Monsieur
Bernard REYMOND

sapeur-pompier et officier dévoué durant 25 ans, dont ils garderont le meilleur souvenir.

85556-378

La Commission de police du feu de Peseux a le profond regret de faire part du décès de

Monsieur
Bernard REYMOND

officier du corps des sapeurs-pompiers

Pour les obsèques, prière de se référer à l'avis de la famille.

85554-378



NAISSANCES

Enfin me voilà pour la plus grande joie de mes parents

Jeanie et Mohamed Ali
KHOUDJA

ainsi que ma famille en Suisse et en Algérie
 Je m'appelle

Bachir

Je suis né le 12 avril 1997
 Je pèse 3kg510, je mesure 45 cm
 Maternité Pourtalès
 Parcs 105 2000 Neuchâtel
 85694-377

Marie-Claire et Olivier
BINDITH-PICTET
 ont la joie d'annoncer la naissance de

Robin

le 15 avril 1997
 P.O. Box 1545
 New Milford, CT 06776
 USA
 85716-377

Catherine et Ciro
TREVISANI-SCHREYER
 ont le bonheur d'annoncer la naissance de leur «number one»

Adrien

le 15 avril 1997 à 14h39
 Maternité de la Béroche
 Crêt-de-la-Fin 33
 2023 Gorgier
 93198-377

Notre petite «café au lait» a pointé son bout de nez
 Esther et Florian
BICHSEL-AKINOLA
 sont très heureux d'annoncer la naissance de

Chloé

3 kg 190 - 48 cm
 Maternité de Landeyeux
 2046 Fontaines
 Louverain 18
 2206 Les Geneveys-sur-Coffrane
 349 Olu Obasanjo Rd
 Port-Harcourt (Nigeria)
 Un grand merci au Docteur de Meuron et à son team
 204003-377

AVIS MORTUAIRES

NEUCHÂTEL

J'ai rejoint ceux que j'aimais
et j'attends ceux que j'aime.

Repose en paix.

Lisette et Jean Blanc-Truan, à Vallorbe, leurs enfants et
petits-enfants;

Hansueli von Menthel-Truan, à Altdorf, ses enfants et
petits-enfants;

Emile et Denise Truan-Bouquet, à Birsfelden, et leurs
enfants,

ainsi que les familles parentes,

ont le grand chagrin de faire part du décès de

Madame

Josianne TRUAN

leur chère sœur, belle-sœur, marraine, tante, parente et
amie, enlevée à leur tendre affection, dans sa 60^{me} année.

2000 Neuchâtel, le 15 avril 1997.
(Grands-Pins 2)

Le culte sera célébré en la chapelle du centre funéraire de
Beauregard, Neuchâtel, vendredi 18 avril, à 14 heures, suivi
de l'incinération.

Le corps repose au pavillon du cimetière de Beauregard,
Neuchâtel.

Adresses de la famille: Jean Blanc-Truan
Tercasset 4, 1337 Vallorbe
Emile Truan-Bouquet
Blauenstrasse 1/7, 4127 Birsfelden

En lieu et place de fleurs, vous pouvez penser
à la Ligue neuchâteloise contre le cancer, Neuchâtel,
CCP 20-6717-9

Cet avis tient lieu de lettre de faire part

85756-378

AUVERNIER

L'Éternel est mon berger: je ne
manquerai de rien. Il me fait
reposer dans de verts pâturages.

Psaume 23.

Madame et Monsieur André Bellot-Humbert-Droz, à
Lausanne;

Monsieur et Madame Alain Perret-Nicolaescu et leurs fils
Léo, Ioan et Thomas, à Arnex-sur-Nyon;

Monsieur et Madame Olivier Perret-Takeuchi, à Lausanne;

Madame et Monsieur François Cuénoud-Perret et leurs fils
Vincent, Julien et Matthieu, à Forel/VD,

ainsi que les familles parentes, alliées et amies,

ont la douleur de faire part du décès de

Madame

Suzanne HUMBERT-DROZ

née DESAULES

leur chère maman, belle-maman, grand-maman, arrière-
grand-maman, belle-sœur, tante, cousine, parente et amie,
qui les a quittés le 15 avril, dans sa 88^{me} année.

La cérémonie aura lieu au temple d'Auvonnier, le vendredi
18 avril, à 15 heures, suivie de l'incinération.

Domicile mortuaire: pavillon du cimetière de Beauregard,
Neuchâtel.

Adresse de la famille: Monsieur et Madame André Bellot
22, av. du Parc-de-la-Rouvraie
1018 Lausanne

Cet avis tient lieu de lettre de faire part

85757-378

LA COLLE-SUR-LOUP/FRANCE

Je remets mon esprit entre tes
mains; tu me délivreras, Éternel,
Dieu de vérité!

Je serai par ta grâce dans
l'allégresse et dans la joie.

Ps. 31:6-8.

Madame Evelyne Savary, son épouse, La Colle-sur-
Loup/France

Monsieur et Madame Jean-Pierre Savary

leurs enfants et petits-enfants à Payerne

Monsieur et Madame Edouard Egli

leurs enfants et petits-enfants à Fontaines

Monsieur et Madame Pierre Compagnon

leurs enfants et petits-enfants à Digne/France

ainsi que les familles parentes et amies

ont la tristesse de faire part du décès de

Monsieur

Jacques SAVARY

enlevé à leur tendre affection, après une longue et pénible
maladie supportée avec courage et dignité, le 15 avril 1997.

Une bénédiction sera donnée au domicile mortuaire, le
vendredi 18 avril, à 10 heures.

Adresse: Madame Evelyne Savary
6, rue Gallieni
06480 La Colle-sur-Loup (France)

Cet avis tient lieu de lettre de faire part

85714-378

AVIS MORTUAIRES

NEUCHÂTEL

Monsieur René Coullery, à Neuchâtel;

Monsieur Daniel Coullery, son amie Christine et Mélanie, à
Neuchâtel,

ainsi que les familles parentes, alliées et amies,

ont le chagrin de faire part du décès de

Madame

Christiane COULLERY

leur chère fille, sœur, parente et amie, survenu dans sa
42^{me} année, des suites d'une longue maladie.

2003 Neuchâtel, le 15 avril 1997.
(Pain-Blanc 15)

La cérémonie aura lieu à la chapelle du centre funéraire de
Beauregard, Neuchâtel, vendredi 18 avril, à 10 heures,
suivie de l'incinération.

Domicile mortuaire: pavillon du cimetière de Beauregard.

Cet avis tient lieu de lettre de faire part

85758-378

MALVILLIERS

Madame Jeannine Nouveau;

Madame et Monsieur Monique et Georges Sol;

Madame et Monsieur Marie-Claude et Jean-Claude
Nouveau Rousseau;

Monsieur et Madame Philippe et Fabienne Sol et leurs
enfants;

Monsieur et Madame François et Sylvie Sol et leurs enfants;

Monsieur Olivier Sol;

Monsieur et Madame Patrick et Dounia Sol et leur enfant;

Monsieur Jean-Louis Sol et sa compagne, Patricia Cardoni;

Monsieur Bernard Sol et sa fiancée, Valérie Flament;

Mademoiselle Marie-Thérèse Nouveau;

Les familles parentes et alliées,

ont le chagrin de faire part du décès de

Monsieur

Jean NOUVEAU

2043 Malvilliers, le 14 avril 1997.
(Les Grandes Vernes)

L'incinération a eu lieu dans l'intimité de la famille.

85760-378

SAINT-BLAISE

Ida, Karim et Mona El Baradie

ont le chagrin de faire part du décès de

Hassan EL BARADIE

leur très cher mari et père, qui les a quittés subitement, au
terme d'une brève maladie.

La cérémonie aura lieu selon le rite musulman, à 14 heures
30, au funérarium de Saint-Blaise, suivie de l'inhumation
au cimetière de Saint-Blaise.

Cet avis tient lieu de lettre de faire part

204001-378

REMERCIEMENTS

Dans l'impossibilité de répondre personnellement à chacun
d'entre vous, la famille de

Monsieur

René MULLER

profondément touchée par vos témoignages de sympathie,
d'affection, vos messages, vos dons, vos fleurs, vous
remercie sincèrement et vous prie de trouver ici
l'expression de sa profonde reconnaissance.

Môtiers, avril 1997.

85290-379

Très sensible aux nombreuses marques de sympathie et
d'affection reçues lors de son deuil, la famille de

Madame

Marguerite PITTET

exprime sa profonde gratitude à toutes les personnes qui
l'ont entourée par leur présence, leurs messages, leurs
prières, leurs envois de fleurs ou leurs dons.

Dans l'impossibilité de répondre à chacun, la famille vous
prie de trouver ici l'expression de sa vive reconnaissance.

Corcelles, avril 1997.

203996-379

Profondément touchée par les messages de sympathie et les
envois de fleurs, la famille de

Monsieur

Arthur VOLERY

vous prie de trouver, par ce message, leurs sincères
remerciements.

J. Zbinden et famille

85627-379

**Prêles Fugue
d'un adolescent**

La police cantonale neuchâteloise communique que le jeune Alain Ruffieux, né le 10 août 1981, a fugué de la maison d'éducation de Tesenberg à Prêles (BE), depuis le jeudi 13 mars dernier. Ce jeune homme a une taille de 180 cm, une corpulence mince, des cheveux châtain, des yeux bleus et un visage ovale. Les personnes pouvant fournir des renseignements utiles au sujet de cette disparition, sont priées de prendre contact avec la police cantonale de Neuchâtel, tél. 032/888 9000. /comm

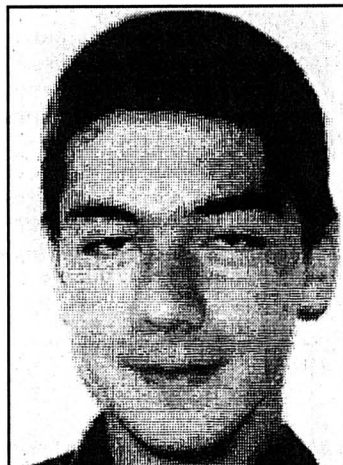

COMMUNIQUÉS

**Elections Un changement
est nécessaire**

Le week-end prochain nous serons appelés à renouveler nos autorités cantonales (Conseil d'Etat et Grand conseil). Après les différentes affaires radicale qui ont secoué la République, on peut comprendre la lassitude de certains d'entre vous vis-à-vis de la politique. C'est pourquoi un véritable changement est nécessaire et nous devons tous nous y engager. En allant voter socialiste, les 19 et 20 avril prochains, vous votez pour un changement certain.

Nos priorités? La formation, l'environnement, le développement de notre réseau de transports publics, mais, avant tout, l'emploi. Grâce à une promotion économique dynamique (dirigée par un socialiste!) des centaines d'emplois ont pu être

créés dans le canton. Grâce à l'action du conseiller d'Etat socialiste Francis Matthey, nombre d'entre vous ont pu profiter de subventions bienvenues pour leur assurance maladie sans pour autant que les finances cantonales soient mises à mal. Il est bon de rappeler qui a dirigé ces départements à l'heure où la droite désire s'en attribuer tout le mérite.

Mais nous devons faire encore plus pour l'emploi et la solidarité sociale. Pour cela, une majorité de gauche au Grand Conseil et au Conseil d'Etat est nécessaire.

Pour un véritable changement, votez socialiste et déposez les bulletins bleus dans l'urne.

**Les jeunes socialistes
neuchâtelois**

**Qui paiera demain les
promesses socialistes? Vous!**

Demain, on rase gratis! Tel est résumé le message principal des partis de gauche. Nous répondrons de manière tout aussi concise: qui paiera la facture des promesses utopiques? Les Neuchâteloises et les Neuchâtelois. Et la note risque d'être très salée.

Notre gouvernement doit aujourd'hui œuvrer pour l'intérêt supérieur du canton, dans une nécessaire convergence de vue et d'objectifs.

Pour le Conseil d'Etat, les trois candidats de l'actuelle majorité proposent une forte cohésion, économique et sociale. Leur alliance n'est pas simplement rassurante par la durée et l'efficacité, elle s'impose par la garantie qu'elle offre d'une gestion cohérente.

Par caprice intellectuel, on pourrait être tenté par un quelconque changement qui nous serait offert. Quand il débouche sur un vide, mais plein de menaces et une absence complète d'identité d'objectifs

entre toutes les gauches, nous sommes persuadés que les électrices et les électeurs sauront discerner l'enjeu et refuseront l'aventurisme.

Nous n'offrons pas le paradis gratuit assuré. Nous nous distançons des plus récentes promesses socialistes, qui offrent tout mais qui n'esquissent pas la moindre solution de recette financière correspondante aux engagements. Il faudrait être stupide ou niais pour ignorer que c'est à une pression fiscale encore accrue qu'il faudra s'attendre.

Les engagements que nous réitérons seront tenus. Ils sont justifiés par le bilan que nous avons présenté au souverain neuchâtelois et par les choix que nous vous proposons.

De quel côté est la crédibilité? Nous préférons la vérité à l'irresponsabilité. Pour l'intérêt supérieur du canton de Neuchâtel.

**Parti libéral-PPN
neuchâtelois**

Mots d'ordre syndicaux

Quel plaisir de pouvoir penser et de dire: je veux! Voter c'est l'un et l'autre.

Si le monde du travail (avec ou sans travail) se déplaçait pour aller voter, le monde aurait un autre aspect, plus humain, plus proche du monde du travail.

Mais le monde ressemble aux maîtres de l'économie.

C'est pour cela que les syndicats vous demandent de vous déplacer en nombre et d'aller voter à gauche, de soutenir les candidates et

les candidats qui se sont battus contre la loi sur le travail, le racisme et pour l'impôt sur les très grosses fortunes.

Votez pour vous, soutenez les candidates et les candidats syndiqués.

**Pour la FTMH, Willy Bernet
Pour l'Union Ouvrière,
Richard Jaggi
Pour le SIB, Fermin Belza
Pour le cartel SSP, André
Babey, président**

FLUHMANN-EVARD
Pompes funèbres Tél. 725 36 04
24 heures sur 24 heures - Maladière 16 - NEUCHÂTEL

Aujourd'hui L'atmosphère grimace un peu

Situation générale: un flux de nord persiste entre l'anticyclone stationnaire au large de l'Ecosse et le système dépressionnaire d'Europe de l'Est. Entraînée par celui-ci, une masse nuageuse s'est détachée de la perturbation qui passe en marge de notre pays et concerne notre région aujourd'hui.

Prévisions pour la journée: le soleil partage son domaine avec le paquet de nuages qui a décidé de squatter une partie de notre ciel. Par moments, certains peuvent se montrer menaçants et laisser échapper quelques gouttes ici ou là sur le massif. Par vents faibles à modérés de nord, les thermomètres marquent le pas et plafonnent à 13 degrés au bord des lacs et 8 à 1000 mètres.

Demain et samedi: l'astre solaire arbore un large sourire et le mercure prend de la hauteur.

Dimanche: les nuages reviennent par le sud-ouest.

Jean-François Rumley

Fête à souhaiter
Rodolphe

Températures
Aujourd'hui à 14 heures

- Neuchâtel: 13°
- Boudry: 13°
- Cernier: 10°
- Fleurier: 10°
- La Chaux-de-Fonds: 8°
- Le Locle: 8°
- La Vue-des-Alpes: 6°
- Saignelégier: 8°
- St-Imier: 10°

Hier à 14 heures

- En Suisse...**
- Bâle: peu nuageux, 10°
 - Berne: beau, 9°
 - Genève: beau, 11°
 - Locarno: beau, 18°
 - Sion: beau, 15°
 - Zurich: peu nuageux, 6°

...en Europe...

- Athènes: nuageux, 18°
- Berlin: peu nuageux, 6°
- Istanbul: peu nuageux, 13°
- Lisbonne: très nuageux, 21°
- Londres: beau, 13°
- Moscou: très nuageux, 16°
- Palma: beau, 21°
- Paris: beau, 12°
- Rome: nuageux, 16°

...et dans le monde

- Bangkok: beau, 36°
- Le Caire: beau, 28°
- Jérusalem: beau, 14°
- Johannesburg: nuageux, 21°
- Miami: pluvieux, 27°
- New Delhi: beau, 36°
- New York: nuageux, 14°
- Pékin: beau, 23°
- Rio de Janeiro: nuageux, 28°
- San Francisco: beau, 26°
- Sydney: beau, 23°
- Tokyo: beau, 16°

Soleil

Lever: 6h41
Coucher: 20h24

Lune (croissante)

Lever: 15h08
Coucher: 4h17

Niveau des eaux

Lac de Neuchâtel: 429,31 m
Température: 10°
Lac des Brenets: 749,64m

Vent

Lac de Neuchâtel:
nord à nord-est irrégulier,
1 à 3 Beaufort

Ensoleillé

Nuageux

Couvert

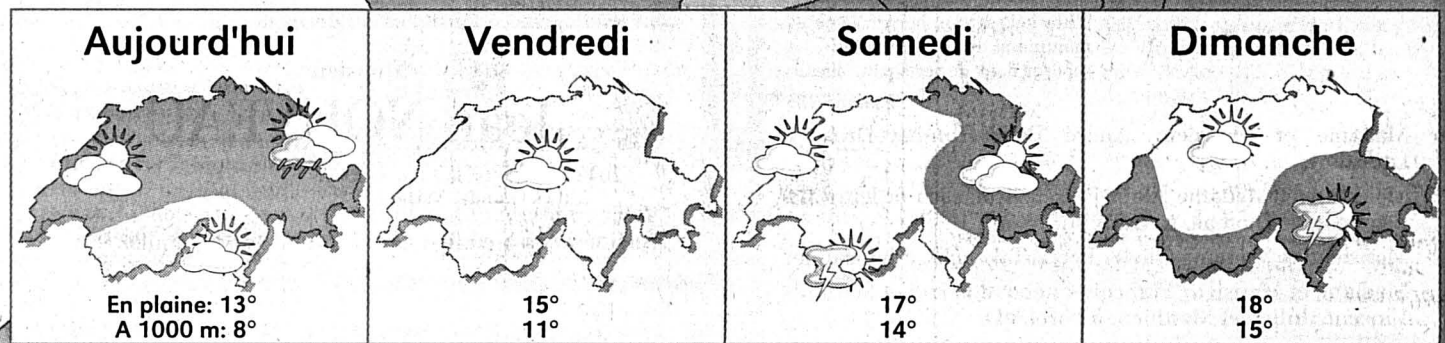
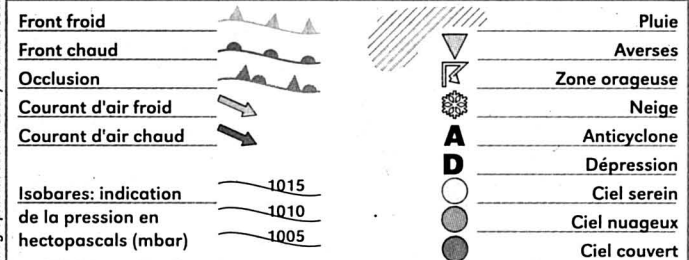
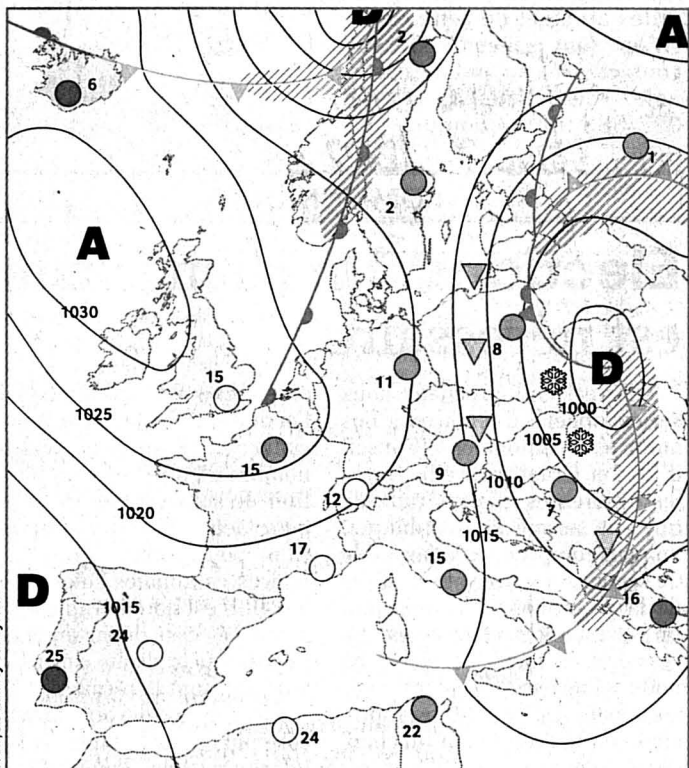
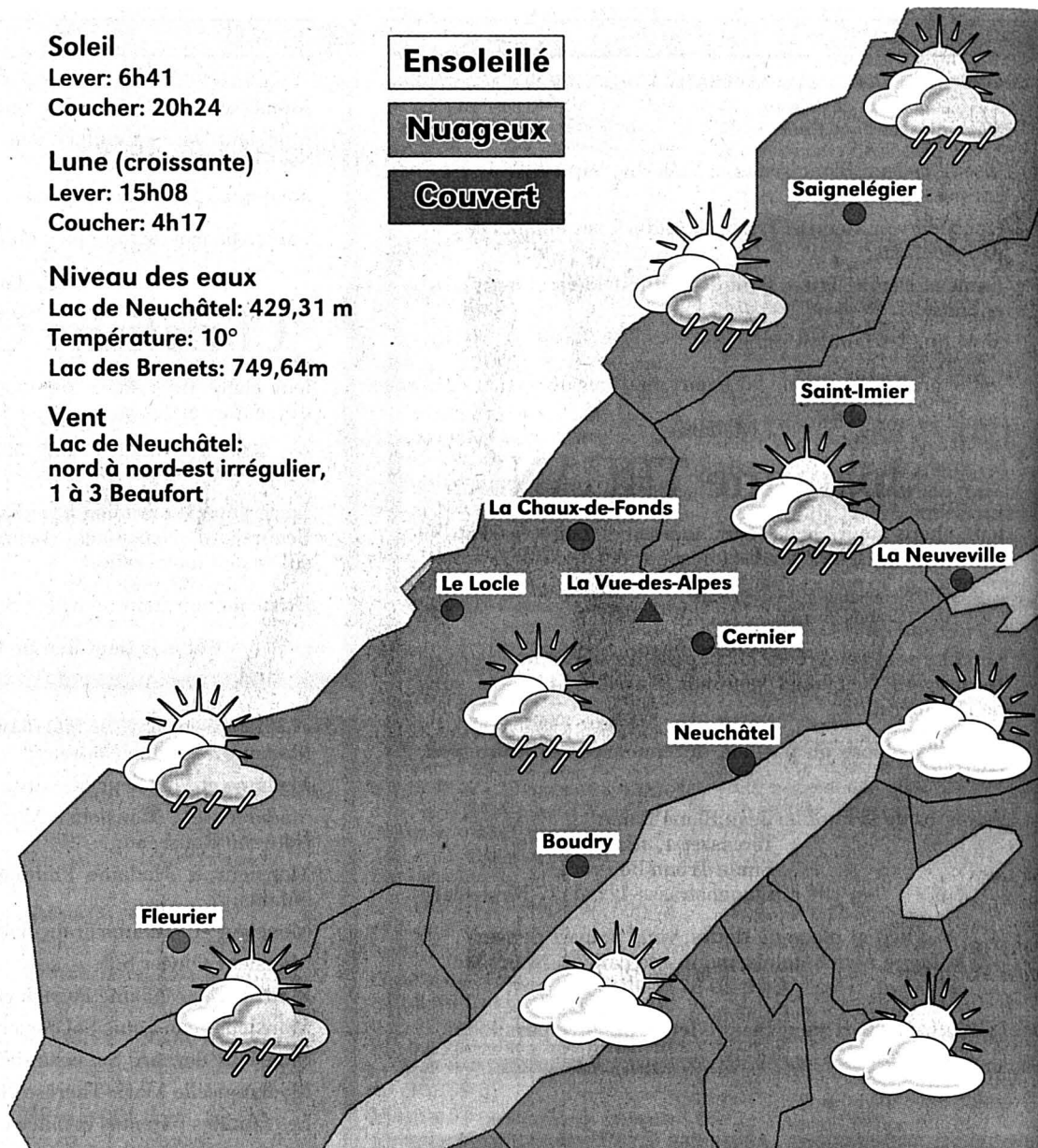

Cuisine La recette du jour

Entrée: SALADE DE BETTERAVE ROUGE AUX NOISETTES.

Plat principal: Steak-Frites.

Dessert: Mousse au chocolat.

Préparation: 20mn. Ingrédients pour 4 personnes: 1 grosse betterave rouge crue, 2 citrons, 50g de noisettes moulues, 3 c. à soupe d'huile, 8 brins d'estragon, sel, poivre.

Préparation: brosser très soigneusement la betterave sous l'eau courante.

Enlever la racine et le pédoncule.

La peler et la débiter en gros morceaux pour la râper très finement.

Ajouter le jus d'un citron aux betteraves avec l'huile, les noisettes, le sel et le poivre.

Mélanger soigneusement.

Décorer avec les feuilles d'estragon et des rondelles de citron.

MOTS CROISÉS No 112

Horizontalement : 1. On la partage entre travail et vacances. 2. Un mot de choix - Cité genevoise. 3. Parfois moment d'affolement. 4. Possessif - Tentatrice pour un vilain coup. 5. Echauffer. 6. Ordre de déplacement - Maître ès courants. 7. C'est tout, sauf une proche parente - Pronom personnel - A l'opposé de là. 8. Domina - Au bord des larmes. 9. Coup d'envoi - Prêt pour une lessive. 10. Ancien souverain africain - Signe de recommencement. 11. Plus il a de liquide, plus il aime!

Verticalement : 1. C'est l'émeute, s'il dégénère. 2. On en attend la guérison - Risqué, si ça se fait tout rond... 3. Parasite à boules - Plus il est haut, plus on s'essouffle. 4. Une liane commune - Issue naturelle. 5. Certains sont plus royalistes que lui - Sigle pour canton alémanique. 6. Pierrailles souvent fleuries. 7. Amorphe - Un qui est pris pour le meilleur comme pour le pire. 8. Règle - Pronom personnel - Butée de pont. 9. Examen détaillé.

Solution dans la prochaine édition

Solution du numéro 111

Horizontalement : 1. Epicurien. 2. Lolo - Ta. 3. Où - Lave. 4. Illisible. 5. Géant - Rut. 6. Ibis. 7. Sucre. 8. Us - Outre. 9. Avertie. 10. Aérien - Oh. 11. Ré - Presse. **Verticalement** : 1. Eloigné - Aar. 2. Poule - Uvée. 3. Il - Laisser. 4. Colin - RIP. 5. Asticoter. 6. Ravi - Bruine. 7. Ebrîété. 8. Et - Lus - Os. 9. Navet - Pêche. ROC 985

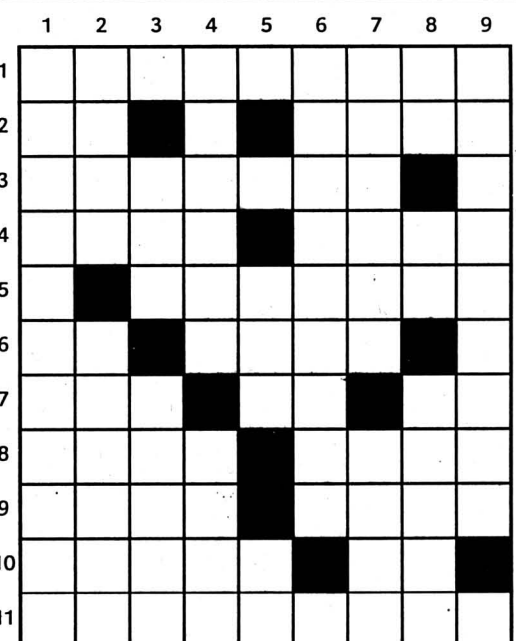

«La nature est un temple», a écrit Baude- laire. C'était autrefois, quand le recueil- lement était encore synonyme de silence. Mais les temps modernes ont mis au goût du jour la cérémonie bruyante.

Il faut voir avec quelle ferveur les propri- éétaires ressortent ces jours leurs sacrées tondeuses. Pour la grand-messe, le re- traité apprécie les pre- mières heures de la journée, la ménagère choisit plutôt l'après- midi, celui qui travaille se lance en début de soirée. Bref, on ne se sent jamais seul au jardin: à toute heure du jour, on perçoit la litanie des moteurs.

Passé 20h, on respire enfin le calme et les délicieux effluves d'herbe coupée. C'est déjà ça. Rasée de près, la verte nature porte trop bien son nom. Il reste bien les massifs, belles colorées mises en tas pour faire plus propre. Mais, sur l'autel du «naturally correct», pissenlits, pâquerettes et renoncules sont sacrifiés à la fleur de l'âge.

Pascale Béguin

