

## Arnold Koller Un geste en or massif

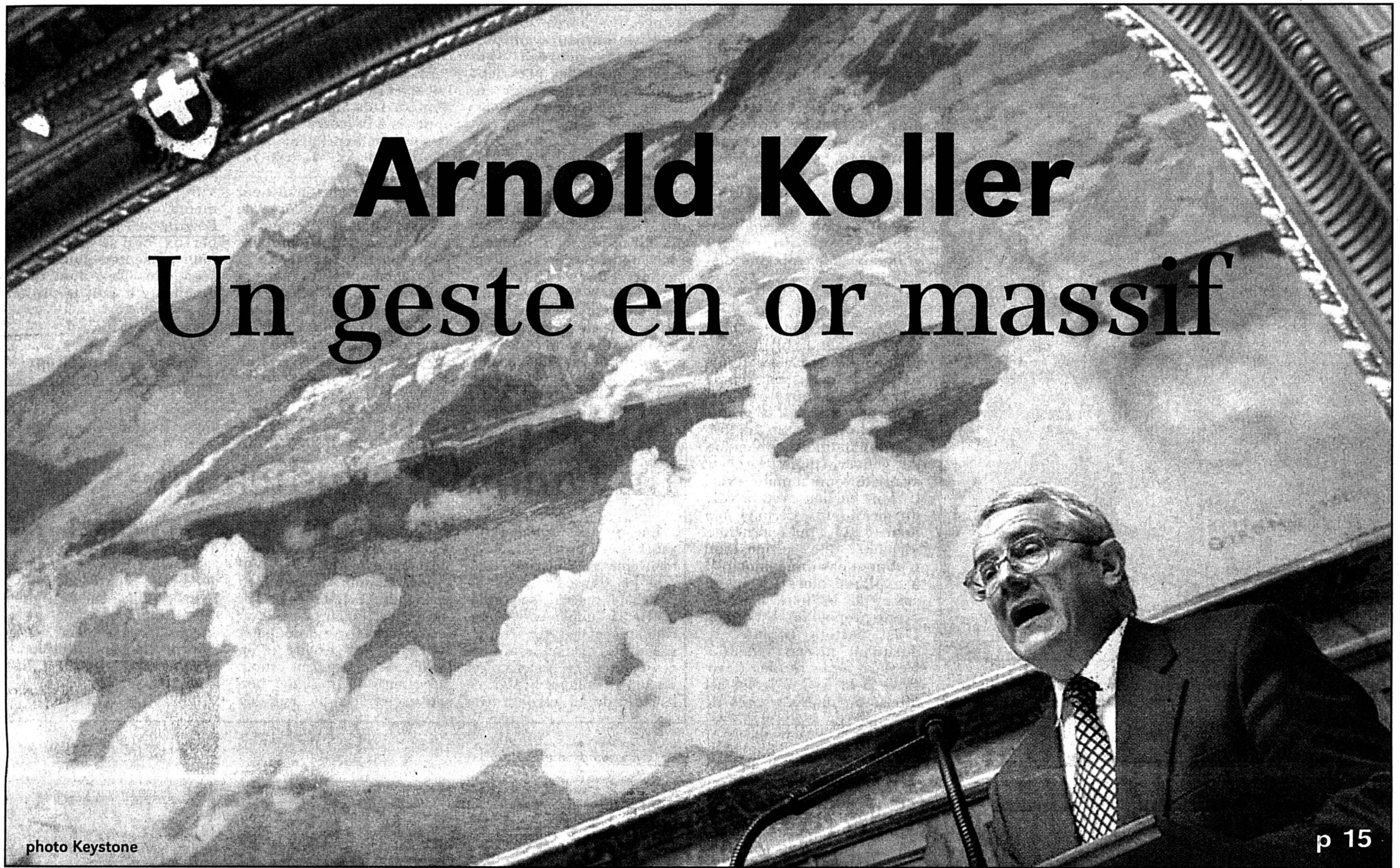
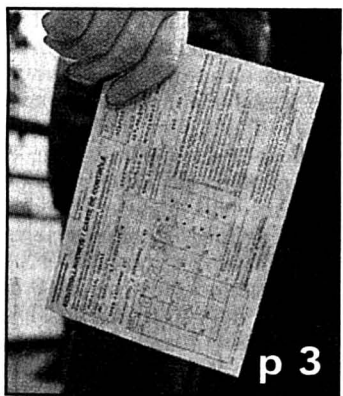

photo Keystone

p 15

### Chômeurs Encadrement renforcé



p 3

En 1998, les chômeurs ne timbreront plus mais rencontreront chaque mois des conseillers en personnel.

photo a

### PS Trois candidats à l'assaut du Château

Réunis en assemblée, hier soir à La Chaux-de-Fonds, les socialistes neuchâtelois ont décidé, par 67 voix contre 50, de présenter trois des leurs à la prochaine élection au Conseil d'Etat.

p 2

A travers quel prisme convient-il d'analyser le discours prononcé hier par Arnold Koller devant l'Assemblée fédérale?

A travers celui des banquiers qui, leurs intérêts directement menacés, sont prêts, toute honte bue, à battre leur coulpe? Ou à travers celui des anciens de la Mob déboussolés qui, nombreux, se demandent en quoi ils ont mal agi entre 1939 et 1945?

### Opinion Regrets à tiroirs

Il faut reconnaître que les paroles d'Arnold Koller n'ont pas manqué de tenue. A nos yeux, le principal mérite du conseiller fédéral est d'avoir banni la notion exécration de responsabilité collective, qui contredit frontalement le sens moral élémentaire. «Nous ne devons pas avoir honte d'avoir été épargnés par la guerre, nous avions le droit de survivre», a-t-il dit. C'est bien le moins, n'en déplaise aux esprits forts qui, toisant le passé à l'aune du politiquement correct des années nonante, prétendent que la Suisse aurait dû, à l'époque, opter courageusement contre le nazisme. Les autorités de l'époque, heu-

reusement, ont fait montre de davantage de réalisme.

Même s'il ne s'est pas appesanti sur la chose, c'est bel et bien sous la pression étrange - une pression singulièrement unilatérale et sans doute intéressée en l'occurrence - que la Suisse est aujourd'hui amenée à revisiter un certain passé. Dès lors, qu'elle le fasse dans un «esprit d'humilité», de «respect mutuel» et d'«objectivité», soit! Mais on peut craindre que, pour certains historiens et pour ceux qui exploiteront leurs travaux, l'exercice ne consiste qu'à instruire un dossier à charge.

En tout cas, c'est sans attendre les conclusions des spécialistes patentés que le Conseil fédéral entend créer une «fondation de la solidarité». Fondation financée par le biais d'une réévaluation des réserves d'or de la Banque nationale encore jugée déraisonnable il y a peu, lorsqu'on l'envisageait pour payer les tunnels sous les Alpes ou pour soulager l'assurance chômage. Le bon peuple devra cautionner la démarche. Alors, pour le convaincre, il ne suffira pas de brocarder rituellement Christoph Blocher. Après tout, même si sa façon de dire qu'il pleut est désagréable, cela ne signifie pas nécessairement que le temps est au beau fixe.

Stéphane Sieber

### Littorail En route vers l'est?



p 5

Si rien n'est encore décidé, le sujet est à l'étude auprès de différentes autorités: la prolongation, sous une forme ou sous une autre, de la ligne du Littorail en direction de l'est.

photo-a

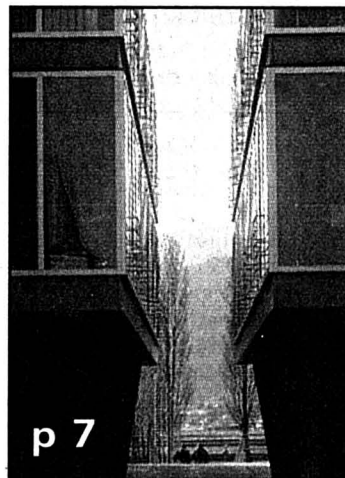

p 7

### Le Landeron L'école plutôt que le camp

Comment occuper les élèves qui ne vont pas au camp de ski? C'est la question que les enseignants du centre secondaire des Deux-Thielles ont dû se poser. Ils y ont répondu en organisant des activités ayant trait au bricolage, à la culture et au sport.

photo Treuthardt



p 6

### Neuchâtel Vie nocturne: ça bouge!

L'ancien Red Club, rue des Chavannes, est en train de se transformer en bar branché.

photo Pierre Treuthardt

PUBLICITÉ

**NOKIA 8110**

150 g  
et  
jusqu'à  
150 heures  
d'autonomie

**ECS**

Seyon 17 • NE • 032 / 725 00 00

**NATEL D**

76033-301

Canton  
Grand Angle  
Régions  
Le Fait du Jour  
Suisse  
Monde  
Economie

p 2  
p 3  
p 5-13  
p 15  
p 16  
p 17-18  
p 19

Réflexion  
Sports  
Magazine  
Radio/Télévision  
Mémento  
Carnet  
La Der/Météo

p 20  
p 21-26  
p 29-34  
p 31-33  
p 38  
p 39  
p 40



Votre journal s'est refait une jeunesse. L'appréciez-vous? Vous pouvez le dire en appelant le 157 1240 une ligne téléphonique ouverte pour vous 24 heures sur 24 (86 centimes la minute) Sélection 7500

# Elections A deux contre deux, les socialistes décident d'être trois

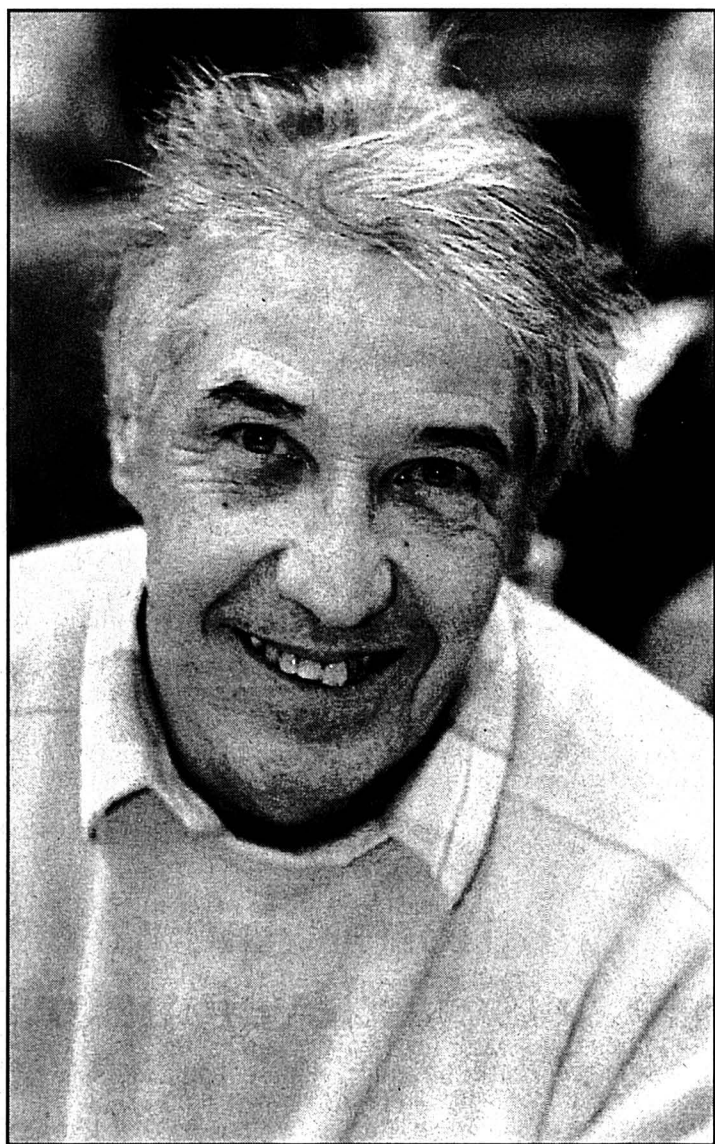

Jean-Pierre Ghelfi sera le troisième candidat socialiste. photo Leuenberger

Il a fallu deux votes successifs pour que les socialistes neuchâtelois se décident hier soir à présenter un troisième candidat au Conseil d'Etat (Jean-Pierre Ghelfi). Un premier vote à vu le oui et le non se partager chacun 58 voix. Suspension de séance, nouveau tour d'arguments, second vote. Le oui l'a alors emporté par 67 voix contre 50. Restait à élire le candidat. Jean-Pierre Ghelfi, sans opposition exprimée, a obtenu 99 voix sur 120 bulletins distribués.

Hier soir à La Chaux-de-Fonds, les socialistes neuchâtelois ont failli faire du juridisme quand le congrès extraordinaire s'est scindé en deux camps parfaitement égaux face à la proposition de présenter un troisième candidat à l'élection du gouvernement. Le vote avait été voulu à main levée. Il avait eu lieu avec la voix du président. Celui-ci n'a donc pas pu trancher. «Quand une proposition n'obtient pas une majorité», a expliqué alors un adversaire de la liste à trois, «cette proposition est rejeté. C'est surtout comme ça. Jusqu'au niveau fédéral.» L'avocat Jean Studer (favorable à la liste à trois) est monté au micro: «Nous ne

sommes pas ici pour faire du droit. Faisons de la politique!» Le président a demandé une suspension de séance. Et après dix minutes, le bureau ayant préconisé un nouveau vote dans lequel le président s'abstiendrait, il y a eu encore un bref tour de parole, et chaque camp a été recompté. C'est la liste à trois qui l'a emporté.

La section de Neuchâtel a fermement défendu une troisième candidature, avec un Mario Castioni très explicatif et un Jean Studer à l'harengue prétoriale (l'opposant Pierre Dubois a quand même été applaudi). Disaient oui aussi une (petite) partie de la section de La Chaux-de-Fonds (dont le président de la ville Charles

Augsburger), et des voix éparses. Ont en revanche défendu la liste à deux les districts de Boudry, du Val-de-Ruz (Bernard Soguel a qualifié une liste à trois de coup politique synonyme de confusion) et le district du Locle. Francis Matthey et Monika Dusong (tous deux opposés à la liste à trois) ne se sont pas exprimés.

## Attention

Les camarades n'avaient en tête que le problème de la liste socialiste, mais ils n'ont presque parlé que des petits partis. Sans ceux-ci, les socialistes ne peuvent être majoritaires au Grand Conseil. Or si la gauche l'emporte, ont dit les partisans de la liste à deux, il faudrait alors pousser l'un

des trois candidats des petits partis pour obtenir une majorité gouvernementale au second tour.

Attention! ont rétorqué les partisans de Jean-Pierre Ghelfi. Si la gauche obtient la majorité du parlement le 20 avril, si, autre hypothèse difficile, elle prend déjà deux sièges au gouvernement au premier tour, jamais qu'elle ne parviendra au second à faire élire un Vuillomenet, un Pedrolu ou même un Bringolf contre un Béguin ou l'un des deux libéraux. Et il serait trop tard pour présenter un troisième socialiste. C'est donc maintenant qu'il faut le présenter.

Ce qui sera fait.

Rémy Gogniat

## Solidarités présente un candidat syndicaliste

Encore un candidat de gauche au Conseil d'Etat: le mouvement Solidarités, présent au Conseil général de Neuchâtel, a décidé de présenter Henri Vuillomenet, domicilié au chef-lieu. Ancien président de l'Union syndicale des districts de Neuchâtel et Boudry et militant FTMH, ce laborant de 49 ans fera liste

commune avec le popiste Alain Bringolf et l'écologiste Jean-Carlo Pedrolu.

Par la voix de Matthieu Menghini, Solidarités a fait savoir hier qu'au moment où notre société «se disloque et fabrique des exclus à la pelle», le mouvement estime nécessaire de présenter une alternative. Les valeurs qu'ils

véhicule méritent à ses yeux d'entrer dans l'espace public et le débat d'idées. Homme de terrain, relève Solidarités, Henri Vuillomenet est présenté comme un candidat de circonstances à l'heure où il faut «développer la législation sociale, mais également défendre l'acquis».

AXB

## Canal Alpha+ La concession exige une distinction entre information et religion

La chaîne neuchâteloise Canal Alpha+ a obtenu hier sa concession de télévision à vocation régionale. Les instances fédérales ont toutefois posé des exigences pour mieux cadrer les émissions religieuses et instaurer un contrôle indépendant des programmes.

La télévision neuchâteloise Canal Alpha+ émet depuis 1987 sous régime d'autorisations provisoires. Mais elle a reçu hier une véritable concession, valable dix ans, qui lui permet de diffuser par câble sur le canton de Neuchâtel et le district de La Neuveville. Ce document l'autorise à émettre un programme dominé par l'information régionale, avec une possibilité de spécification religieuse, résume-t-on à l'Office fédéral de la communication (Ofcom).

La fenêtre chrétienne devra être inférieure à 15% de l'ensemble des programmes. Cette proportion a déjà été ra-

menée à 11%, a expliqué hier le président de Canal Alpha+, Alexandre Lukasik. Par des émissions diversifiées et pluralistes, précise la concession, ce média devra concourir à améliorer la compréhension entre les diverses confessions. La chaîne sera aussi tenue d'identifier la partie chrétienne par une incrustation permanente à l'écran.

### Polémique favorable

Le dossier n'a pas été instruit à la lumière des accusations de fondamentalisme portées l'été dernier contre Canal Alpha+. Mais l'Ofcom admet que ces remous ont été «des indicateurs» du besoin de mieux cadrer les programmes religieux. Le directeur commercial Claude-Alain Stettler a estimé que cette polémique avait plutôt fait de la publicité à la chaîne auprès de téléspectateurs qui ont voulu juger par eux-mêmes.

Afin précisément de juger de l'adéquation des pro-

grammes avec les objectifs fixés, Canal Alpha+ a six mois pour soumettre à l'Ofcom la composition d'une commis-

sion consultative et indépendante de cinq membres. «A l'image des SRT régionales pour la TSR, nous pensions

nous-mêmes nommer une commission d'une dizaine de membres, a précisé Alexandre Lukasik. Nous nous limiterons

donc à trois ou quatre représentants des partis politiques et à un ou deux délégués des téléseaux, personnes qui ont un bon retour du public».

### Des garanties financières

L'Ofcom s'est inquiété de l'assise financière de Canal Alpha+. Celle-ci a pu lui fournir des garanties. Mais elle entend se transformer de coopérative (101 détenteurs de parts sociales) en société anonyme.

Les deux principaux coopérateurs sont la société productrice de vidéos commerciales, chrétiennes et autres TVP SA, à Cortaillod (environ 50% du capital de 440.000 francs), et le docteur Jean-Luc Bertrand (8%), de Lyon. Ce dernier fait également partie du conseil d'administration, alors même que les administrateurs, selon la loi sur la radio-télévision, doivent être domiciliés en Suisse. L'Ofcom a demandé hier à Canal Alpha+ de rectifier cette situation.

AXB

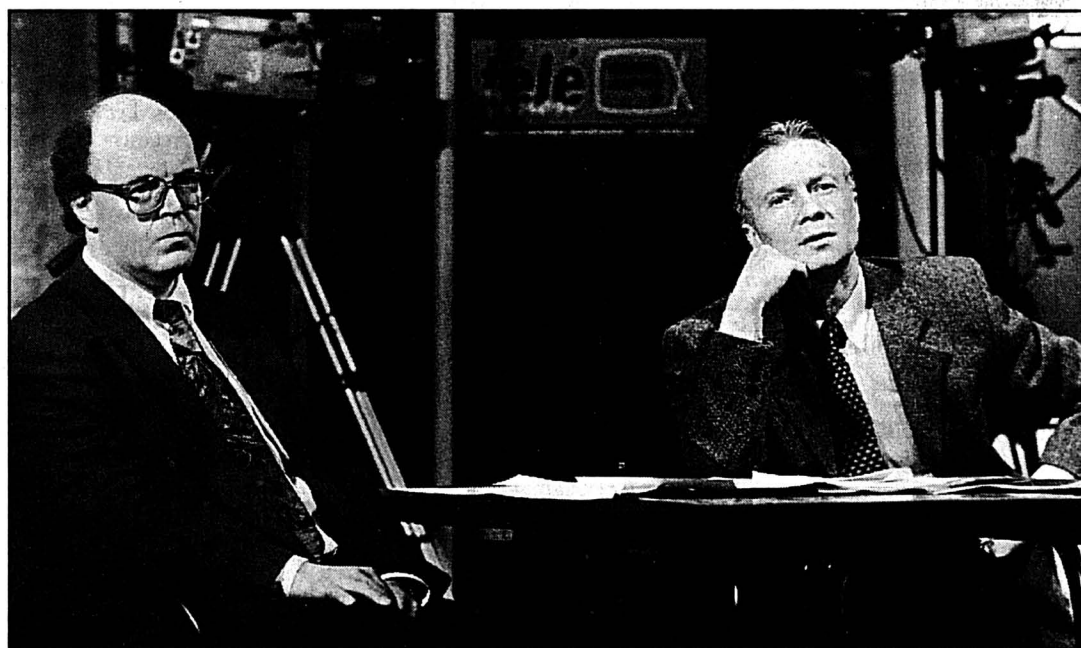

La télévision neuchâteloise, représentée par Claude-Alain Stettler et Alexandre Lukasik, est satisfaite de la concession. photo Treuthardt

## CSP Moins d'ego, plus d'égaux

Toujours plus sollicité en cette période de crise, le Centre social protestant fait appel à la générosité du public. Sur le thème «Moins d'ego, plus d'égaux», il lance ce mois sa campagne annuelle d'information et de récolte de fonds.

La crise s'installe durablement, et le Centre social protestant (CSP) en est souvent réduit aujourd'hui à offrir des «pansements d'urgence», selon les termes de son directeur Francis Berthoud. Plus que jamais, le CSP a donc besoin du soutien populaire. Sur le thème «Moins d'ego, plus

d'égaux», le centre neuchâtelois lance ce mois, en collaboration avec les autres CSP romands, sa traditionnelle campagne d'information et de recherche de fonds.

Les dons devraient permettre d'éponger un tant soit peu l'important déficit du centre. Les chiffres sont éloquentes: le budget 96 prévoyait une perte de quelque 37.000 fr.; les comptes révèlent un montant de près de 55.000 francs. L'avenir s'annonce moins rose encore, avec un excédent de dépenses de 97.000 fr. prévu pour 1997.

Stable en 1994 et 1995, le secteur social a accusé l'an

dernier une augmentation d'ouvertures de dossiers de 7,5 pour cent. Des finances difficiles sont de loin les plus fréquents motifs de consultation et de demande d'aide. Les collaborateurs du CSP doivent souvent se contenter de «gérer le présent», affirme le responsable Pierre Borer. Dans le domaine de la précarité, le CSP intervient auprès des personnes fortement endettées, mais dont le revenu est supérieur à celui qui donne droit à l'aide sociale. La plaie des petits crédits n'est de loin pas refermée.

Sur mandat de la Confédération, le secteur réfugiés ef-

fectue un important travail auprès des réfugiés statutaires. Mais le CSP est également intervenu l'an dernier en faveur de jeunes requérants d'asile. Douze personnes, âgées de seize à vingt-cinq ans, ont ainsi pu suivre une formation de base en mécanique et électricité au Centre professionnel du Val-de-Travers.

Le secteur juridique a innové en 1996 en instaurant un rendez-vous téléphonique, ceci pour juger de la nécessité d'une consultation. Le système est jugé efficace. Les problèmes de couple constituent la part la plus impor-

tante des demandes d'aide. Rappelons à ce propos que le CSP possède un service de consultation conjugale.

Perspectives difficiles pour le service du ramassage et les boutiques du CSP: moins de clients, paiement de la TVA, taxe d'élimination des déchets pour les objets dont personne ne veut... Autant d'éléments qui ont contribué à réduire considérablement le bénéfice. Ce dernier avait passé le seuil des 200.000 fr. en 91, il est descendu à moins de 57.000 francs l'an dernier.

PBE

CSP Neuchâtel: CCP 20-4713-

## Eglise Nouvelle formatrice

Béatrice Perregaux, de Colombier, a été choisie comme nouvelle formatrice à mi-temps de l'Eglise réformée évangélique du canton de Neuchâtel (EREN). Désignée par le Conseil synodal pour succéder à Francine Schneider, qui prend sa retraite, elle collaborera avec l'autre animateur à mi-temps, Jean-Marc Noyer, à la formation chrétienne des membres de l'Eglise au gré de sessions, de séminaires et autres rencontres thématiques.

Agée de 30 ans, Béatrice Perregaux avait été consacrée pasteur en 1995 par l'EREN. /comm-réd

# Réforme Comment Neuchâtel s'emploie à mieux encadrer les chômeurs

**Augmentation massive du chômage, prestations dépassées, parcours du combattant pour le chômeur, perdu au fond d'un labyrinthe sans fil d'Ariane. Les réformes qui sont en train d'être mises sur pied dans le canton de Neuchâtel devraient, sinon freiner la population sans emploi, du moins mettre toutes les chances de son côté.**

Sandra Spagnol  
Christian Georges

Le chômage a fait un nouveau bond dans le canton de Neuchâtel, avec une augmentation de plus de 400 personnes en deux mois! A fin février, le taux de chômage est ainsi passé à 6,5% de la population active - 6,3% à fin janvier et 6% à fin décembre 1996. Hier, au Château, Pierre Dubois, chef du Département cantonal de l'économie publique,

n'a eu qu'un constat: la meilleure lutte contre le chômage reste la création d'emplois. Et le maintien des emplois existants...

### Réinsertion d'abord

Dans ce but, l'Etat a pris un arrêté instituant une allocation cantonale extraordinaire en cas de chômage partiel pour les entreprises ayant épuisé leur droit aux indemnités fédérales (voir l'édition du 13 février). A ce jour, quatre entreprises ont manifesté leur intérêt. Mais cette «bulle d'oxygène» se dégonflera au 30 avril. Ensuite? Le canton espère que la Confédération prendra le relais, en prolongeant de six mois supplémentaires le droit aux indemnités.

Pour sa part, la réforme de la loi fédérale sur l'assurance-chômage met l'accent sur la réinsertion des sans-emploi plutôt que sur le seul droit aux indemnités. Les effets sur les cantons sont im-

portants. Introduites progressivement au cours de la présente année, les mesures les plus «visibles» se traduiront par la création de deux Offices régionaux de placement - à La Chaux-de-Fonds et à Neuchâtel, ainsi que par l'ouverture prochaine d'une antenne au Val-de-Travers.

### Faciliter le parcours du combattant

Qu'on ne s'y trompe pas: pareille réforme entend aussi simplifier le parcours du combattant des chômeurs. A ce titre, le timbrage disparaîtra progressivement, au profit d'un, voire de deux entretiens mensuels avec un conseiller en personnel. A terme, près de quarante conseillers devraient être engagés.

Le rôle des conseillers sera primordial. En principe, une seule et même personne suivra un chômeur. Elle aura une mission d'information et d'orientation,

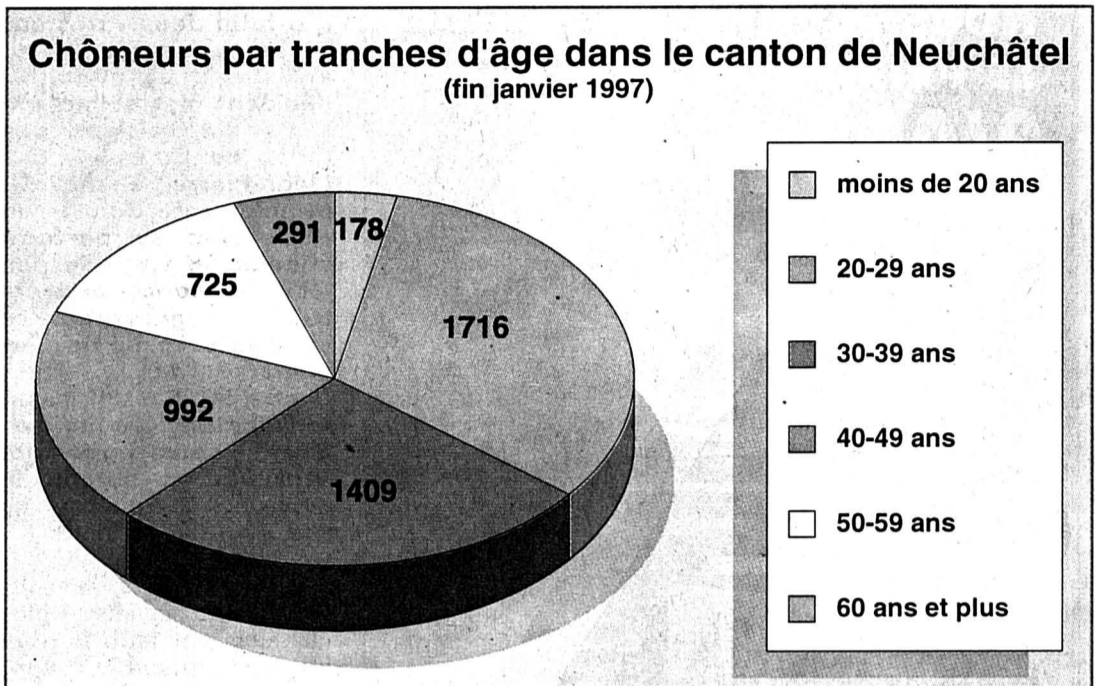

et fera aussi le lien avec un employeur potentiel. Peu à peu, il sera d'ailleurs imposé aux entreprises dési-

reuses d'engager du personnel de s'adresser en priorité aux Offices régionaux de placement, avant de déposer

une demande de main-d'œuvre étrangère. Au risque d'essuyer un refus.

SSP

## A chaque sans-emploi son conseiller

«Le chômeur a droit à autre chose qu'au seul timbrage», disait hier le chef du Service de l'emploi Laurent Kurth. La réforme entreprise cette année vise à mieux encadrer les chômeurs dans leurs recherches. Le timbrage sera progressivement allégé dans les communes dès l'été. Il sera même remplacé l'an prochain par des entretiens de contrôle. Mais le chômeur sera toujours tenu de justifier de recherches d'emploi.

Les Offices régionaux de placement (ORP) n'ont pas encore recruté tous les conseillers en personnel qui s'entreprendront avec les chômeurs à l'avenir. Près de 300 personnes ont postulé pour les 35 postes mis au concours. Une partie des engagements auront lieu d'ici fin avril. La fréquence des entretiens augmentera dans la deuxième moitié de l'année.

A La Chaux-de-Fonds, l'ORP ouvert en novembre est

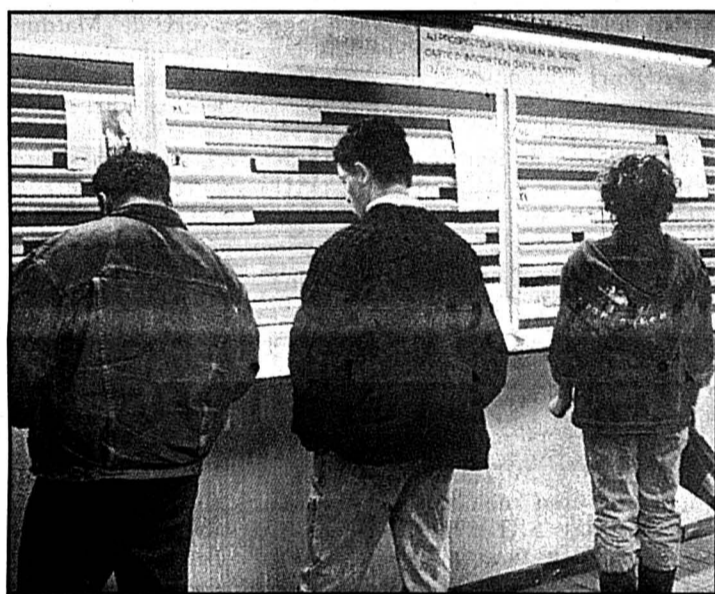

**Pour les chômeurs, le timbrage sera progressivement allégé en 1997, avant de disparaître tout à fait en 1998.**

photo a

situé à la rue de la Paix 13, mais il déménagera en cours d'année à la rue du Parc 117. Il compte à ce jour 12 employés,

dont sept conseillers en personnel. «Nous sommes les gens du terrain, pas seulement pour les chômeuses et les chô-

meurs, mais aussi pour les employeurs», dit son chef Jacques Guillod.

### «Perfectible»

A Neuchâtel, l'ORP est pour l'heure situé rue de Tivoli 28, dans les anciennes usines Suchard (tout un symbole!). Il s'implantera au centre ville à l'automne 1998. Pour l'heure, l'office emploie huit personnes. Comme le relève son chef Thierry Rothen, les conseillers en personnel émanent surtout du secteur commercial. D'ici décembre prochain, l'ORP veillera à recruter des gens qui connaissent bien les secteurs industriels et techniques.

La mise en place de secteurs d'activités se fera progressivement. Ouvert en janvier, l'office attend encore de pouvoir jouir des compétences de décision en matière de cours. «Nous sommes à l'écoute et perfectibles», admet Thierry Rothen.

CHG

## Formation et mesures de crise à développer

La réforme de loi fédérale sur l'assurance chômage prévoit de faire dépendre de leur participation active à des mesures l'octroi de prestations aux chômeurs. Aussi, le canton doit consentir un développement important des dites mesures. Dans la foulée, il entend également les faire connaître aux conseillers en personnel des Offices régionaux de placement et mettre un accent particulier sur la qualité. Pour ce faire, un responsable de la formation a été nommé, en la personne de Pierre-Alain Borel. A court terme, ce dernier entend mettre l'accent sur les cours de langues - «la connaissance des langues constitue un atout important sur le marché du travail»; mais aussi sur les cours techniques, en collaboration notamment avec le Centre de formation du Val-de-Travers

et des Montagnes neuchâtelaises.

Le Service cantonal de l'emploi est également nanti d'une «section des mesures de crises», chargée du placement des demandeurs d'emploi, en collaboration avec les villes de Neuchâtel et de La Chaux-de-Fonds. Selon Bernard Jaunin, responsable de la section, ce sont actuellement 1024 personnes qui sont placées dans le cadre de stages dits de premier emploi, d'emplois temporaires et de placements pour personnes arrivées en fin de droit.

Une brochure sur les programmes d'occupation, qui devront eux aussi être augmentés, est à disposition des conseillers en personnel. Dans tous les cas, le but premier est de placer le chômeur dans un emploi aussi proche que possible du métier qu'il a appris.

SSP

## Ce qui change en 1997 pour Paul et les autres

**Paul est tombé au chômage à l'automne 1996. Pour lui comme pour tous ceux qui timbrent, de nouvelles dispositions fédérales ont introduit plusieurs nouveautés au 1er janvier dernier.**

L'assurance chômage permet à chacun de bénéficier d'indemnités journalières pendant deux ans. Mais attention: leur versement est subordonné à une contre-prestation. Paul sera invité à participer soit à des cours, à une initiation en entreprise, à un programme d'occupation ou à un stage professionnel. Bien qu'il ait plus de 30 ans, Paul a encore la possibilité d'entreprendre un apprentissage, avec l'appui financier de l'assurance.

### Sanctions alourdies

Soucieuse d'économies, la Confédération serre la vis. Elle a durci les sanctions contre ceux qui abusent de l'assurance chômage. Les indemnités dépassant 130 francs par jour subiront une réduction de 3% (de 1% pour ceux qui entretiennent des enfants). Instaurée par un arrêté urgent, cette mesure est actuellement combattue par voie de référen-

dum, sur l'insistance de l'Association pour la défense des chômeurs du Haut.

S'il refuse un travail convenable, Paul verra ses indemnités suspendues pendant 31 jours au moins. La pénalité sera identique pour tout travailleur qui quitte un emploi sans motif valable. Une faute légère vaudra au contrevenant une suspension comprise entre un et 15 jours. Une faute moyenne entraînera une suspension comprise entre 16 et 30 jours.

Depuis le 1er janvier, l'assurance perte de gain (APG) est obligatoire pour tous les chômeurs du canton de Neuchâtel. En cas de maladie, elle assure au demandeur d'emploi une couverture équivalente à son indemnité nette de chômage. Et elle est versée pendant 193 jours.

Si Paul avait spontanément contracté une assurance perte de gain avant de perdre son emploi, il n'aurait pas eu à résilier son contrat. Comme il ne dispose pas d'APG personnelle, on l'a affilié d'office à un contrat collectif. Les primes? Elles se montent à 3% de l'indemnité de chômage brute. L'Etat prendra en charge une partie de cette prime dans deux cas: si le chô-

meur dispose d'un gain assuré inférieur à 3000 francs d'une part, s'il reçoit des allocations familiales dans le cadre de l'assurance chômage d'autre

part. L'enveloppe budgétaire prévue à cet effet se monte à 800.000 francs.

Paul devra encore restreindre son budget dès le 1er juillet pro-

chain. Les chômeurs subiront en effet une nouvelle ponction sur leurs allocations. Ils seront en effet soumis à la LPP pour les risques liés au décès et à l'inva-

lidité. Pour l'assuré, les cotisations oscilleront entre 0,3% et 1,76% du montant des indemnités de chômage.

CHG



**La réforme des services de l'emploi a été présentée hier par Laurent Kurth (à gauche), qu'entourent ici Françoise Poirier, chef de l'Office du chômage, et Pascal Guillet, directeur de la Caisse cantonale neuchâteloise d'assurance-chômage.**

photo Treuthardt

# FIAT BRAVO. FIAT BRAVA.

**JUSQU'À  
FIN AVRIL  
NOUS PAYONS  
LE PRIX FORT:  
3'000 Fr.\***



\* pour un achat ou un leasing. Offre valable jusqu'au 30.04.97 pour un véhicule d'au moins 10 ans, et immatriculé depuis au moins 6 mois à votre nom. Valeur Eurotax sous réserve d'une expertise par votre concessionnaire ou agent Fiat, conditions déjà accordées comprises. Tous les prix s'entendent TVA de 6,5% incluse.

Si vous échangez maintenant votre ancienne voiture contre une Fiat Bravo ou Fiat Brava neuve, nous vous offrons une reprise de Fr. 3'000.-\* ajoutée à la valeur Eurotax de votre véhicule.  
Si vous n'avez pas de véhicule à faire reprendre nous vous offrons la possibilité d'acquérir une Fiat Bravo ou une Fiat Brava équipée d'une climatisation à Fr. 350.-\* au lieu de Fr. 1'900.-\* (ces deux actions ne sont pas cumulables).  
Avec 5 nouveaux moteurs multisoupapes de 80 à 147 ch et plus de 21 couleurs, vous avez le choix. Fiat Bravo et Fiat Brava: deux vastes gammes, de Fr. 19'000.-\* (Fiat Brava 1.4 S) à Fr. 27'000.-\* (Fiat Bravo 2.0 HGT).

Garantie anticorrosion : 8 ans  
Garantie sur peinture : 3 ans  
Garantie intégrale : 1 an  
Top Mobilité : 2 ans  
Top Assistance contre paiement : 2 ou 3 ans  
Leasing et financement avantageux par Fiat Crédit S.A.

707853-110

**La Neuveville: GARAGE & CARROSSERIE  
DES VIGNES SA, 032/751 22 04.**

**UNE OFFRE DE REPRISE DU RÉSEAU FIAT**

## DETTES ? AIDE RAPIDE!

- discret
- nous réglons vos dettes
- aussi lors de poursuites
- simple
- plus qu'UNE petite mensualité
- également pour les entreprises

Retournez le coupon ou téléphonez! 026/424 97 13  
Valex SA, Beaumont 6, 1700 Fribourg (sans engagement)  
Nom: \_\_\_\_\_ Prénom: \_\_\_\_\_  
Rue: \_\_\_\_\_ NP/Lieu: \_\_\_\_\_  
253857-110 017-249287/ROC

## Table de massage

modèle portable et pliable, armature en noir, matelassure en gris, très stable, avec fente faciale, à l'état de neuf, prix avantageux.  
Tél. 077/63 62 74.  
47734-110

# metropolo boutique

# MAXIMUM DE MARQUES

# 30% sur tout le street style

## jusqu'au 22 mars 97

Rue de l'Hôpital 20  
Neuchâtel

MAURICE MALONE

ONE WORLD

SKANK

HOME BOY

AIRWALK

laem'kei

STUSSY

LUGZ

kronk

TOMMY HILFIGER

DOSSE POSSE

EVERLAST

Dickies

mecca

mecca

TOKING

MANIAK

carhartt

CAT

(EXCEPTÉ CHAUSSURES ET ARTICLES À PRIX RÉDUITS)

**NOUVEAU**  
FUST au premier étage avec électroménager et, NOUVEAU, TV/hi-fi/vidéo, Natel, PC cuisines/salles des bains

# FUST au Marin-Centre

**SEMAINE D'INAUGURATION du 6 au 15 mars 97**



**V-Zug Adora SL**

**Lave-linge**

- Pour 5 kg de linge à sec
- 5 programmes/4 programmes supplémentaires
- Essorage: 400-1600 t/min.
- H/L/P 85/59,5/60 cm

**2650.-** Location 140.-/m. abo service inclus

**NOVAMATIC STS 1100**

**Aspirateur**

- 1100 W
- Tuyau métallique
- Accessoires intégrés

**119.-**  
**99.-**

**SABA T-7066 SH**

**Téléviseur**

- Ecran plat FSQ 70 cm • 100 progr.
- Module de réception hyperbande/ Pal/Secam-L
- Télétexte avec mémoire des pages
- Son hifi stéréo
- Gestion du menu à l'écran en plusieurs langues

**698.-** **998.-**

**JVC UX-1000**

**Chaîne stéréo micro avec amplificateur 2x15 Watt**

- Radio digitale avec mémoire des stations/horloge
- Lecteur cassettes autoreverse
- Lecteur CD TOP-load avec couvercle motorisé
- Télécommande

**690.-** **490.-**

**BOSCH KTF 1430**

**Réfrigérateur**

- Volume utile: 146 l dont compartiment à glace 9 l
- Dégivrage semi-automatique
- H/L/P 85/50/61 cm

**299.-**  
Location 18.-/m. abo service inclus

**Twin**

**Machine à café**

- Machine à expresso entièrement auto. pour 1 ou 2 tasses.
- 2ème récipient pour café décaféiné.
- Moulin intégré • 1100 W
- Blanc et anthracite

**1020.-**  
Location 65.-/m. abo service inclus

**aiwa XP-220**

**Discman**

- Design Slim Line
- Amplificateur des basses
- Programmable/fonction de répétition
- Bloc d'alimentation/écouteurs compris

**169.-** **129.-**

**SIEMENS NIXDORF Siemens Scenic Desk 133**

**1690.-** **2190.-**

- Processeur Intel Pentium 133 MHz
- Mémoire RAM 16 MB
- Disque dur 1.6 GB
- Lecteur CD-ROM 8x
- Carte son 16 bits
- Windows '95 Works 4.0
- Sans moniteur

**GRANDE EXPOSITION DE CUISINES ET DE SALLES DE BAINS**

Des cuisines de rêve et des salles de bains haut de gamme. Indiquez-nous vos mesures, et nous vous établirons immédiatement un devis. Fabrication et montage selon vos délais. Offre constante de cuisines d'exposition avantageuses. Garantie de 5 ans sur le matériel et la finition. Rénovations intégrales y compris main-d'oeuvre. N'oubliez pas vos mesures!

**FUST ENTREPRISE GENERALE**

Votre interlocuteur personnel FUST de la direction des travaux prend en charge la rénovation intégrale de votre maison, cuisine ou salle de bains, y compris planification, devis, demande de permis de construire, direction des ouvriers et des travaux ainsi que contrôle. Le tout à un prix fixe garanti. Demandez-nous conseil!

**Garantie 5 étoiles FUST \*\*\*\*\***

- \* Garantie des prix les plus bas (remboursement si vous trouvez ailleurs, dans les 5 jours, le même appareil à un prix officiel plus bas)
- \* Garantie du service (livraison et raccordement par nos spécialistes)
- \* Service de réparation garanti, prolongation de la garantie jusqu'à 10 ans
- \* Garantie du conseil spécialisé
- \* Choix important garanti dans les meilleurs marques

**Profitez de nos super rabais d'inauguration valables jusqu'au 15 mars 97!**

**Marin, Fleur de Lyss 26, Marin-Centre**

Appareils électroménagers: tél. 032/756 92 40  
Cuisines/Bains: tél. 032/756 92 44  
TV/hi-fi/vidéo, Natel, PC: tél. 032/756 92 42  
Entreprise générale: tél. 032/756 92 46

**FUST**

Les succursales FUST - Partout, près de chez vous:

- Neuchâtel, Fust/Torre, Rue des Terreaux 7, E/UE
- Neuchâtel, chez Globus (Armourins), E/UE/PC
- Avry-sur-Matran, Hyper-Fust, Centre Avry-Top, E/UE/PC
- Fribourg, Rue de Lausanne 80, E/UE/C
- La Chaux-de-Fonds, Hyper-Fust, Bvd des Eplatures 44, E/UE/PC/C

Biel, im Ex-Jelmoli, UE/PC  
Biel, Hyper-Fust, Solothurnstr. 122, E/UE/PC/C/GU  
Biel, Zentralstrasse 36, E  
Yverdon, Rue de la Plaine 5, 9, 11, E/UE/C  
(E = Electroménager / UE = TV/hi-fi/vidéo/photo  
PC = Computer / C = Cuisines/Bains / GU = Entreprise générale)

## Théâtre Décès de François Flühmann

Le metteur en scène et professeur de théâtre François Flühmann est décédé ce week-end à Neuchâtel dans sa 64e année, a-t-on appris hier. Diplômé de l'Ecole de théâtre de Strasbourg option, mise en scène, François Flühmann a notamment participé, à la fin des années 60, à la création du Centre culturel neuchâtelois (CCN).

Il y a ensuite, au fil des années, mis en scène des spectacles marquants dans l'histoire de l'institution: «Tango», «Ce Monsieur Rousseau», «La nuit des rois», etc. Des événements où l'on voyait les amateurs sous sa houlette se hisser vaillamment à un niveau quasi professionnel. Comme animateur théâtral, il a développé les cours qui ont conduit à la création de l'école de théâtre du CCN. Ces dernières années, il intervenait plus ponctuellement au Centre culturel et avait notamment, l'an dernier, créé le projet du cabaret Vian.

Domicilié à Fleurier, François Flühmann a aussi réalisé un travail analogue auprès des comédiens du groupe théâtral des Mascaraons, au Val-de-Travers. Ces derniers temps, il supervisait la préparation de plusieurs petites pièces destinées à être jouées lors du prochain festival de théâtre des Mascaraons. Une prochaine édition permettra de retracer son parcours de façon plus complète.

JMP

## Exposition Jouer avec l'air

Depuis le 11 février, l'exposition «L'air» au Musée d'histoire naturelle de Neuchâtel s'est enrichie d'une annexe en forme de récréation. Le sculpteur zurichois Yvan Pestalozzi, dit «Lozzi», présente au deuxième étage une série de 13 œuvres regroupées sous le titre générique «Pfit pfit». Treize œuvres dont la directrice suppléante des Affaires culturelles de la Ville Violaine Barrelet a salué hier, en présence de l'artiste, le côté à la fois mystérieux et ludique. Cette exposition de sculptures mobiles et interactives est visible jusqu'au 13 avril.

JMP

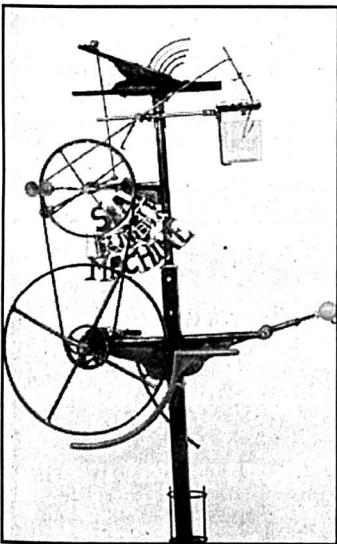

La machine à faire des bulles de savon.  
photo Treuthardt

Ville de Neuchâtel

Pascal Hofer  
Jean-Michel Pauchard  
Isabelle Kottelat  
Tél. (032) 725 65 01  
Fax: (032) 725 00 39

# Transports publics A l'est, du nouveau?



Un jour peut-être, un Littorail modernisé s'arrêtera le long de l'avenue du 1er-Mars, comme sur ce photomontage...  
photomontage pti-a

**Prolonger, d'une façon ou d'une autre, la ligne du Littorail en direction de l'est? «Oui mais», répondent en chœur les partenaires concernés. Car si la volonté est généralement là, rien n'est encore décidé, et cela d'autant moins que les problèmes à résoudre sont nombreux. En voiture!**

Pascal Hofer

Le 3 février, le Conseil général de Neuchâtel demandait à l'exécutif «d'étudier, en collaboration avec les TN (réd.: Compagnie des transports en commun de Neuchâtel et environs), l'amélioration de la liaison est-ouest de l'agglomération neuchâteloise». Au niveau cantonal, une demande du même genre pourrait être adressée au Conseil d'Etat lors d'une prochaine séance du Grand Conseil. Le sujet est également d'actualité au sein de ces mêmes TN, dont le comité de direction, le mois prochain, prendra connaissance d'un rapport sur la prolongation éventuelle du Littorail en direction de l'est. «Ce rapport nous servira de base de discussion», précise Henry-Peter

Gaze, directeur des TN. «Il comprend trois volets: la faisabilité, le coût et le timing.» Trois volets parmi beaucoup d'autres. En simplifiant, la prolongation éventuelle du Littorail pose cinq questions.

La ruée

**Jusqu'où?** Peut-être, un jour, le Littorail reliera-t-il Boudry à Marin. Mais en l'état actuel de la réflexion, sa prolongation n'est pas envisagée jusque-là. «Notamment parce que le dépôt des TN, à Marin, ne porte pas sur le ferroviaire, qui se trouve à Neuchâtel. En outre, la desserte de l'est de l'agglomération a été améliorée et le sera encore», explique Raymond Mizel, chef de l'Office cantonal des transports. «En revanche, une prolongation jusqu'à l'Université, à mon avis, serait une bonne chose. Car lorsque le Littorail arrive à la place Pury, une bonne partie des passagers transbahutent pour prendre le bus de Marin; c'est la ruée... Ce serait utile, aussi, dans l'optique de l'Expo 2001 et de l'accès à l'Arteplage. Enfin, avec la nouvelle liaison gare-Jeunes-Rives (réd.: voir encadré), le

quartier des écoles sera davantage encore un nœud de circulation, sans parler du nouvel hôpital Pourtalès et des installations sportives.»

Aux dernières nouvelles, le Conseil d'Etat, dans une première appréciation du dossier, n'est quant à lui pas favorable à cette prolongation.

**Selon quel tracé?** La prolongation du Littorail jusqu'à l'Université ne poserait pas trop de difficultés le long de l'avenue du 1er-Mars. Gros problème, en revanche, avec le goulet d'étranglement que constitue la rue de la Place-d'Armes. «Une solution consisterait à déplacer le trottoir sud à l'intérieur du bâtiment, sous des arcades, comme cela a été fait du côté nord», lancent tant Raymond Mizel qu'Eric Augsburger, directeur des Transports de la Ville. Mais le conseiller communal précise aussitôt: «Nous devons peut-être reconfigurer ce lieu un jour. Mais rien n'est encore prévu.»

Avec plancher bas

**Avec quel type de véhicule?** Impossible, pour l'heure, de répondre à cette question. «Il faudra d'abord que ce matériel soit compatible avec l'actuel», lance Henry-Peter Gaze. «Cela dit, il s'agira sans doute d'un matériel plus moderne, moins bruyant, avec une nouvelle carrosserie, un autre type de traction et avec un plancher bas, à hauteur du sol.»

**Dans quel délai?** «Au vu de tous les problèmes à résoudre, il sera très difficile de terminer quoi que ce soit d'ici 2001. Or, le matériel roulant se commande trois-quatre ans à l'avance», relève Eric Augsburger. «Mais ce matériel roulant pourrait être prêté provisoirement par d'autres villes», suggère Raymond Mizel. Quant à Henry-Peter Gaze, il prévient: «Le cas échéant, le mois d'avril sera le dernier délai pour lancer une étude de faisabilité.»

Entente préalable

**A quel prix?** En l'état actuel de la réflexion, impossible d'articuler un chiffre. «Mais c'est bien sûr la base de tout. Cette étude de faisabilité, à elle seule, demandera déjà des centaines de milliers de francs», relève le directeur des TN. Or, qui dit crédits, dit décisions politiques, ce qui implique qu'il y ait entente préalable entre les différents partenaires que sont l'Etat, la Ville, les autres communes concernées et les TN (processus qui, soit dit en passant, prendra du temps, donc aura également des conséquences sur le calendrier).

Sans oublier un cinquième partenaire: la Confédération, qui pourrait être sollicitée financièrement par l'entremise de ce qui s'appelle les crédits-cadres.

Conclusion: s'il s'agissait d'un tunnel, on n'en serait pas encore sorti...

PHO

## Une idée ancienne

Si les TN mènent actuellement une étude à propos de la prolongation éventuelle du Littorail, cette idée avait déjà fait l'objet d'une réflexion au début des années 70 déjà, au moment où l'on projetait de transformer la N5 en autoroute.

En outre, depuis cette date, deux projets concrets ont été couchés sur le papier. L'un émanait du bureau d'ingénieurs Müller et Praz, à

Marin, l'autre constituait le travail de diplôme d'Antoine Benacloche à l'EPFL (il est aujourd'hui ingénieur communal adjoint à Neuchâtel). Deux projets dont il convient de préciser qu'ils n'étaient pas le fruit d'un mandat, mais qu'ils résultaient d'une initiative privée, et qu'ils portaient sur une prolongation jusqu'à Marin.

PHO

## De nombreux projets

Si tous les projets aujourd'hui à l'étude aboutissent, le quartier de l'Université, d'ici quelques années, sera un important nœud de communications. Car outre l'éventuelle prolongation du Littorail, il sera peut-être desservi par la nouvelle liaison gare-Université.

Cette liaison partirait de la gare, donc, pour aboutir aux abords de l'alma mater. Selon les études menées actuellement, elle pourrait se présenter sous la forme d'un funiculaire souterrain. Cette liaison sera indispensable durant l'Expo 2001, puisqu'il s'agira d'amener des milliers de personnes de la gare à l'Arteplage. Mais le Conseil communal voit plus loin: il souhaite profiter de la

manifestation pour, d'une part, réaliser quelque chose de durable, d'autre part financer partiellement la construction avec des subsides de l'Expo.

Le cas échéant, cette liaison gare-Université déboucherait sur la suppression de la ligne de trolley numéro 6 (du centre-ville à la gare), et cela d'autant plus qu'il est prévu de créer un nouvel arrêt rue des Fahys, lorsqu'il sera possible d'accéder à la gare par le nord («L'Express» du 20 novembre). Sans oublier un autre projet, appelé «tangente nord», qui verrait la création d'une nouvelle ligne entre Peseux et Haute-Rive, via la rue des Parcs et des Sablons...

PHO

## AGENDA

**Rencontre** Dans le cadre de la campagne œcuménique de Carême, la paroisse catholique de Notre-Dame et la paroisse réformée évangélique de l'Ermitage organisent une rencontre sur le thème du commerce équitable samedi de 14 à 18 heures à la salle de rythmique du collège des Acacias. Au programme, exposition, stands, jeux et café-contact.

**Récital** La volcanique Joëlle Gerber chante ses coups de cœur et ses coups de gueule au théâtre du Pommier samedi à 20 h 30.

**Case** Groupe légendaire et précurseur de l'industrial music, les Swans jouent samedi soir à la Case à chocs. Attention: c'est leur unique concert en Suisse romande, dans le cadre d'une tournée qui pourrait bien être la dernière du groupe. En première partie, le groupe bruitiste et expérimental Panasonic. Portes 21 h 30.

**Danse** Une équipe de Colombiens propose de saluer l'arrivée prochaine du printemps aux rythmes de la cumbia, de la salsa et du merengue samedi dès 21 heures à la Cité universitaire.

**Exposition** Organisée par la Société neuchâteloise de minéralogie et de paléontologie, la 23e exposition-bourse internationale de minéraux et fossiles s'ouvrira samedi à 10 heures à la halle de Panespo. On pourra également s'y rendre dimanche, dès la même heure. /réd.

## AVIS TARDIFS

**FLEUR DE LYS**  
Pizzeria - Restaurant - Grill  
Pour changement de direction et rénovation, le restaurant restera fermé jusqu'à nouvel avis  
Centre ville de Neuchâtel

Jeudi 6 mars 1997 à 20 h  
Salle de la Rotonde à Neuchâtel

## LOTO

(système fribourgeois)  
Tout en bons d'achat!  
30 tours + jackpot.  
Abonnement Fr. 10.-  
Royale hors abonnement  
Se recommande: Sté Tir à l'Arc  
Neuchâtel et «Arthur» 77975-376

## Conférence publique de Norbert Apter

psychologue-psychothérapeute,  
consultant en entreprise  
«Je n'ai même plus  
le temps de me presser...»  
Jeudi 6 mars 1997 à 20h  
à Neuchâtel  
Aula de l'Université, 1er-Mars 26  
Billets en vente sur place  
78381-376

Nous cherchons  
**PAYSAGISTE**  
(mission temporaire)  
OK Personnel Service  
Tél. 724 31 31 203811-376

meubles  
**MEVER**

Neuchâtel fbg de l'Hôpital  
**Tous les jeudis  
OUVERT  
JUSQU'À 20H**  
77521-376

**Auberge du Chasseur**  
2063 Fenin  
Aujourd'hui 6 mars  
**FERMÉ**  
pour cause de deuil  
78725-376

## Gymnasiens Bernstein et Dvorak au programme

C'est un programme original, pour le moins, qu'ont conçu Théo Loosli, directeur de l'orchestre Gymnase-Université, et Michel Dumonthay, directeur du chœur des gymnasiens de Neuchâtel et La Chaux-de-Fonds, pour le concert annuel qui se déroulera en trois temps: au temple du Bas de Neuchâtel le mercredi 12 et le samedi 15 mars, et à la Salle de musique de La Chaux-de-Fonds le vendredi 14.

Qu'on en juge: tout d'abord, la belle et généreuse Symphonie concertante en mi bémol majeur de Mozart, dont on entendra le premier mouvement qui permettra à des jeunes instrumentistes (Jean-Bernard Python, clarinette, Christophe Gindraux, hautbois, Ariane Maradan, cor, et Jean-Philippe Iracane, basson) de faire valoir leur talent respectif.

Puis d'Alexandre Glazounoff, on découvrira le trop rarement joué concerto pour

violin avec, pour soliste, le jeune et pourtant déjà bien connu Christophe Horak, qui aura le redoutable honneur de défendre la partie de violon. Ici s'arrêtera la partie purement instrumentale de ce concert.

Les choristes donneront pour leur part deux belles et grandes pages: en premier le Te Deum de Dvorak, page haute d'inspiration et d'une grande noblesse. Ils pourront compter sur le concours de deux solistes de premier plan: Cornélia Werlinger, soprano, et Frédéric Meyer, de Stadelhofen, baryton. A cette page romantique succéderont les célèbres «Chichester Psalms» qu'on doit à la plume vive et brillante de Leonard Bernstein, décédé il y aura sept ans cette année.

Gageons que ce concert remportera autant de succès que les précédents et qu'il y aura intérêt à réserver ses places!

JPB

## Bourse Les fossiles, outils de datation

Première de l'année en Suisse romande, la 23e Exposition-bourse internationale de minéraux et fossiles organisée par la Société neuchâteloise de minéralogie et paléontologie ouvrira ses portes samedi de 10 à 18 heures et dimanche de 10 à 17 heures, dans la halle de Panespo, à Neuchâtel.

Les fossiles sont des vestiges d'organismes animaux ou végétaux conservés dans les roches sédimentaires. Mais seule une partie infime de la faune et de la flore a pu se fossiliser dans les sédi-

ments, de grandes lacunes existent dans l'enregistrement du passé de la Terre.

Pourtant, à force de récoltes et ce depuis plus de trois siècles, on a pu démontrer que de nombreuses espèces étaient apparues, s'étaient développées et répandues puis avaient disparu, remplacées par d'autres mieux adaptées à de nouvelles conditions de vie. C'est sur cette observation qu'est fondée l'évolution des êtres vivants tendant à fournir une échelle des temps géologiques. /réd.

## Neuchâtel La palette des noctambules s'élargit

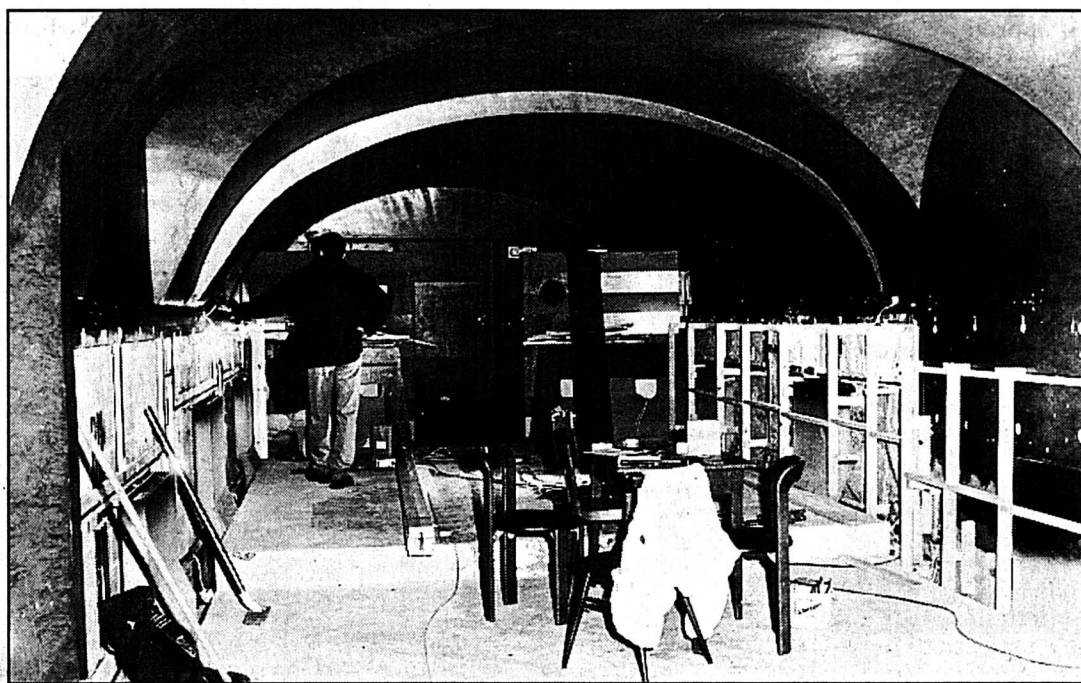

L'ancien Red Club, rue des Chavannes, est en train de se transformer en bar branché.

photo Treuthardt

**Club transformé en bar branché, passage de témoin à la tête d'un établissement public, café-restaurant libanais: les changements vont bon train dans la vie, nocturne tout particulièrement, du centre-ville de Neuchâtel.**

Les noctambules verront leur choix s'élargir en matière de distractions en centre-ville de Neuchâtel. Alors que le Dakota, dans les locaux de l'ex-New York Club, est sur le point d'ouvrir ses portes, l'ancien Red Club, situé un peu plus haut que le restaurant de nuit et discothèque Le Garbo, rue des Chavannes, vit une période de travaux et d'étude acoustique. Son bail à loyer a été repris par Sandrine Bovet et Cédric Gumy; il sera exploité par la société API. L'établissement répondra au nom de Paradox et pourrait commencer ses activités dès avril,

sous réserve de l'obtention des autorisations cantonales et communales usuelles.

Ses responsables entendent transformer l'établissement en bar branché. Il sera spécialisé dans les apéros en semaine, mais davantage un club avec le style de musique jazzy-funky le week-end. Le Paradox, un bar branché, toutefois moins que le Lovezoo, indique-t-on, sera un doux mélange entre le Garbo et le MGM Café et visera un public à peine plus âgé ou la clientèle du Red Club avant qu'il ne devienne cabaret. Il garde toutefois la patente de cabaret-dancing, dans le but de pouvoir proposer des spectacles. Quant au nouveau décor, il oscillera entre le baroque-kitsch et le moderne.

**Gérant de La Chaux-de-Fonds**

Début avril également, le Lovezoo changera de tenan-

cier; Serge Bovet passera le témoin à Serge Krivokapic, ancien gérant du Griffin's, à La Chaux-de-Fonds. Dans un premier temps, l'établissement ne devrait pas changer d'orientation, mais compte tenu de la concurrence, au centre-ville, dans le créneau des nuits branchées, ses responsables envisageront de changer radicalement de genre «s'il y a saturation».

Côté restauration, un ancien magasin d'informatique, rue du Coq-d'Inde, se transforme en café-restaurant libanais, à l'enseigne de Chez Aubry. Il pourrait voir le jour une fois les importants travaux terminés et toutes les autorisations obtenues. Chez Aubry, des spécialités du pays et une terrasse, mais dans le même temps un bar pour jeunes; il pourra accueillir une quarantaine de personnes, en places assises et debout.

Isabelle Kottelat

## Chanson Le succès de Sarclo

A l'enseigne d'«Une folle saison du rire», Sarclo et deux musiciens seront au théâtre du Pommier, à Neuchâtel, les 20, 21, 22 mars à 20h30.

Sarclo? A force, on n'est plus tout à fait à l'abri du succès... En effet, en 96-97, Sarclo fait plaisir à son directeur sportif: il est le nouveau protégé de Renaud qui l'emmène avec lui faire ses premières parties, un peu partout en France et en Belgique. De plus, le Théâtre Antoine Vitez d'Ivry lui offre en début d'année un mois de résidence-création auquel s'ajoutera une tournée en Suisse, en province française, accompagnée d'une jolie campagne de promotion.

Bref, Sarclo devient célèbre. «Auteur, il a l'ironie, le double sens du mot juste et la plume incisive. Interprète, on le voit l'œil malicieux, on lui sait la méchanceté des tendres et le culot des timides. Quand on l'écoute, on rit d'abord. Et puis on se sent gêné: et s'il parlait de nous? Cela s'appelle un style», citation extraite de «Politis». /comm.

## Rotonde Bourse aux timbres

A vos brucelles, philatélistes chevronnés ou pas! La Société philatélique de Neuchâtel organise sa traditionnelle Bourse aux timbres et cartes postales, dimanche au casino de la Rotonde, à Neuchâtel. Elle ouvrira ses portes de 9 heures à midi et de 14 à 17 heures.

Achats, échanges, ventes, conseils: 20 marchands de toute la Suisse y participeront. La Société philatélique de Neuchâtel entend assurer sa relève en attirant la jeunesse. Une table leur sera notamment consacrée. /réd.

## Saint-Aubin Les jeunes des paroisses catholiques racontent un grand homme

**Née dans l'esprit de l'abbé Jean-Pascal Vacher il y a trois ans, l'idée d'un spectacle monté par les jeunes des paroisses catholiques de La Béroche et de Boudry est devenue réalité. Samedi et dimanche, ils présenteront à la salle de spectacles de Saint-Aubin «Don Bosco, l'ami des jeunes», une pièce en trois actes racontant la vie d'un prêtre italien.**

Prêtre turinois du siècle dernier, Don Jean Bosco a consacré l'essentiel de sa vie à la jeunesse. Dans un monde où l'industrie naissante recourait abondamment à cette main-d'œuvre bon marché, il s'est beaucoup investi pour créer des structures d'accueil et de formation. Non sans s'opposer

au pouvoir en place, y compris au sein de l'Eglise elle-même.

Aux yeux de l'abbé Jean-Pascal Vacher, en qui a germé l'idée d'un spectacle avec des jeunes des paroisses catholiques de La Béroche-Bevaix et Boudry-Cortailod, le person-

nage était donc particulièrement adapté. Seul problème, et de taille, aucun livret n'existait sur lui. C'est donc un texte original, écrit par Simone Cattaneo-Annoni, que ce «Don Bosco, l'ami des jeunes» mis en scène par Carla et Ray-

mond Aeby. «Ce texte est divisé en trois actes, explique ce dernier. Le premier relate l'enfance de Don Bosco, qui, très jeune déjà, a endossé des fonctions d'animateur de groupe. Il entraînait d'autres jeunes, qui le considéraient comme

un petit saltimbanque. Le second a trait à son ordination et à son activité de prêtre. Quant au troisième, c'est une réflexion sur ce qu'il serait aujourd'hui.»

Un dernier acte qui met en scène des rollers, des basketteurs, des sprayeurs et des déboussolés, jeunes filles comprises (du temps de Don Bosco, on se penchait avant tout sur le sort des garçons) et qui porte davantage la «patte» des jeunes acteurs. «Ils ont collaboré à l'écriture», note Raymond Aeby, qui avoue avoir encore étendu son vocabulaire avec eux. «Nous avons laissé un certain nombre de leurs mots, pour qu'il y ait vraiment leur sauce...»

**Caractère moderne**

S'il avoue que les répétitions, avec une vingtaine de jeunes de 10 à 18 ans, n'ont pas toujours été de tout repos, l'habituel metteur en scène des Amis de la scène juge la démarche de l'abbé Vacher intéressante. «Les jeunes, je les préfère réunis à faire du théâtre plutôt que des tours à vélomoteur.» Surtout, le personnage étudié a un caractère très moderne, tant par son langage que par son action.

L'équipe de «Don Bosco, l'ami des jeunes» c'est une trentaine de personnes. Outre les acteurs (dont certains ont dépassé l'âge des servants de messe) et les gens déjà cités, on relèvera que Camilla Piller,

de la Maison de Belmont, a aussi collaboré à l'écriture. Les décors ont été peints par Marie-José Kaeser, les costumes réunis et réalisés par Ruperta Imer, Brigitte Pollicino et Hélène Gindraux. Enfin, l'illustration musicale est signée Bernard Comtesse.

SDX

«Don Bosco, l'ami des jeunes», samedi 8 mars, 19h30, dimanche 9 mars, 15h, à la salle de spectacles de Saint-Aubin.

PUBLICITÉ

Nouvelles

cuisinières Miele,

maintenant avec

chariot télescopique

Miele

Info-Tél: 056 / 417 25 52

41-259657 ROC

### Pour les enfants du Rwanda

L'esprit de Don Bosco a-t-il encore sa place aujourd'hui? Les jeunes comédiens ne se contentent de répondre à cette question de manière théorique à travers le troisième acte de leur pièce. Toute l'équipe a décidé d'apporter un second élément de réponse en acceptant que le bénéfice des deux représentations aille en faveur des enfants du Rwanda.

SDX



Les jeunes se sont beaucoup investis lors des répétitions de la pièce de Don Bosco.

photo sp

## Colombier La gare lieu d'exposition

Et si une gare, en plus d'être le point de départ d'un voyage par le rail, devenait aussi un lieu de rencontres et de vie? Tel est en tout cas le désir de Jean-Claude Cochand, chef de la gare CFF de Colombier. Elle a beau se situer bien en dehors de l'agglomération, elle n'en doit pas moins «devenir un lieu indispensable de la vie locale». Et pas seulement pour l'acquisition d'un abonnement demi-tarif ou l'expédition de marchandises.

Dès demain, et durant six jours, «sa» gare se muera donc aussi en galerie de peinture. Lors des deux prochains week-ends, elle ouvrira ses portes aux visiteurs de l'exposition consacrée aux plus récentes aquarelles d'Olivier Soguel. «L'année 1997 marque le 150e anniversaire du chemin de fer en Suisse et chaque gare est libre d'organiser telle ou telle manifestation à cette occasion», précise Jean-Claude Cochand. Pour ma part, je souhaitais le faire d'une façon originale.

En l'occurrence, originalité rime aussi avec amitié. Olivier Soguel n'est en effet ni plus ni moins que le prédécesseur de l'actuel chef de gare. Retraité depuis quatre ans après avoir donné 46 ans de sa vie active à la régie fédérale (dont 7 ans à Bevaix, 9 à Auvier et 13 à Colombier) ce sexagénaire amateur de plein air peut enfin se consacrer à sa passion: la

peinture. Particulièrement l'aquarelle, qu'il continue d'apprendre auprès de Robert Tilbury, à Bôle.

«Tous les paysages ont été peints sur le terrain. J'aime être dehors, que ce soit pour peindre, pêcher ou chasser», précise l'ancien gardien des lieux. Qu'il connaît encore fort bien, puisqu'il habite toujours l'appartement situé au premier étage de la gare. «Je ne peux pas être mieux que ça, vous pensez. Dans la corporation, on est marqué: on reste cheminot, même après avoir pris sa retraite.»

### Paysages de la région

A la gare de Colombier, Olivier Soguel présente 35 aquarelles, en majorité des paysages «croqués» dans la région, du côté de La Tourne (où il dit adorer se balader) comme sur les bords du lac. Paysages tantôt tendres, tantôt plus colorés, au gré des saisons. «Il cherche à poser des couleurs sur ses aquarelles», dit de lui Jean-Claude Cochand, qui avait déjà offert à son ancien «chef» la possibilité d'exposer ses œuvres, il y a environ deux ans. Et qui se réjouit de cette nouvelle collaboration visant à «faire connaître la gare».

Le vernissage aura lieu demain, à 17h30. L'exposition elle-même sera visible les 7, 8 et 9, ainsi que les 14, 15 et 16 mars, de 14h30 à 19h les vendredis et samedis, de 14h à 18h les dimanches. Ou en semaine, sur rendez-vous.

SDX

## Le Landeron Plutôt l'école que le camp de ski pour les élèves

Alors que leurs camarades dévalent les pentes enneigées des Alpes, le quart des élèves du Centre des Deux Thiellles au Landeron restent à l'école. Parfois pour des raisons économiques, souvent par choix. Et les activités durant cette «semaine blanche» foisonnent à travers le collège.

Patrick Di Lenardo

Semaine de camp de ski au Centre des Deux Thiellles du Landeron. Plus de trois-cents élèves dévalent en ce moment les pentes enneigées des Alpes. Cependant, le quart des effectifs du collège secondaire n'a pas pris le chemin des pistes. Plus d'une centaine d'élèves restent à l'école. Un record. «J'ai de la peine à en mesurer les raisons», confie Jurg Suter, sous-directeur du collège et responsable des activités destinées aux élèves qui restent.

Les difficultés économiques peuvent certainement expliquer bien des cas. Pas tous, d'autant que les demandes de subventions sont fort rares. «Il y a aussi une certaine lassitude», ajoute le sous-directeur. Out, le camp de ski? En tous cas, certains élèves habitués à skier seuls n'aiment pas le faire en groupe sous la surveillance d'un moniteur. D'autres encore apprécient peu la vie communautaire.

### Stages professionnels

Répartis en six groupes par rangs d'âges, ils sont donc une centaine à écumer cette semaine les couloirs du C2T. Sans oisiveté, car on leur donne de quoi faire. «Les activités tournent au-

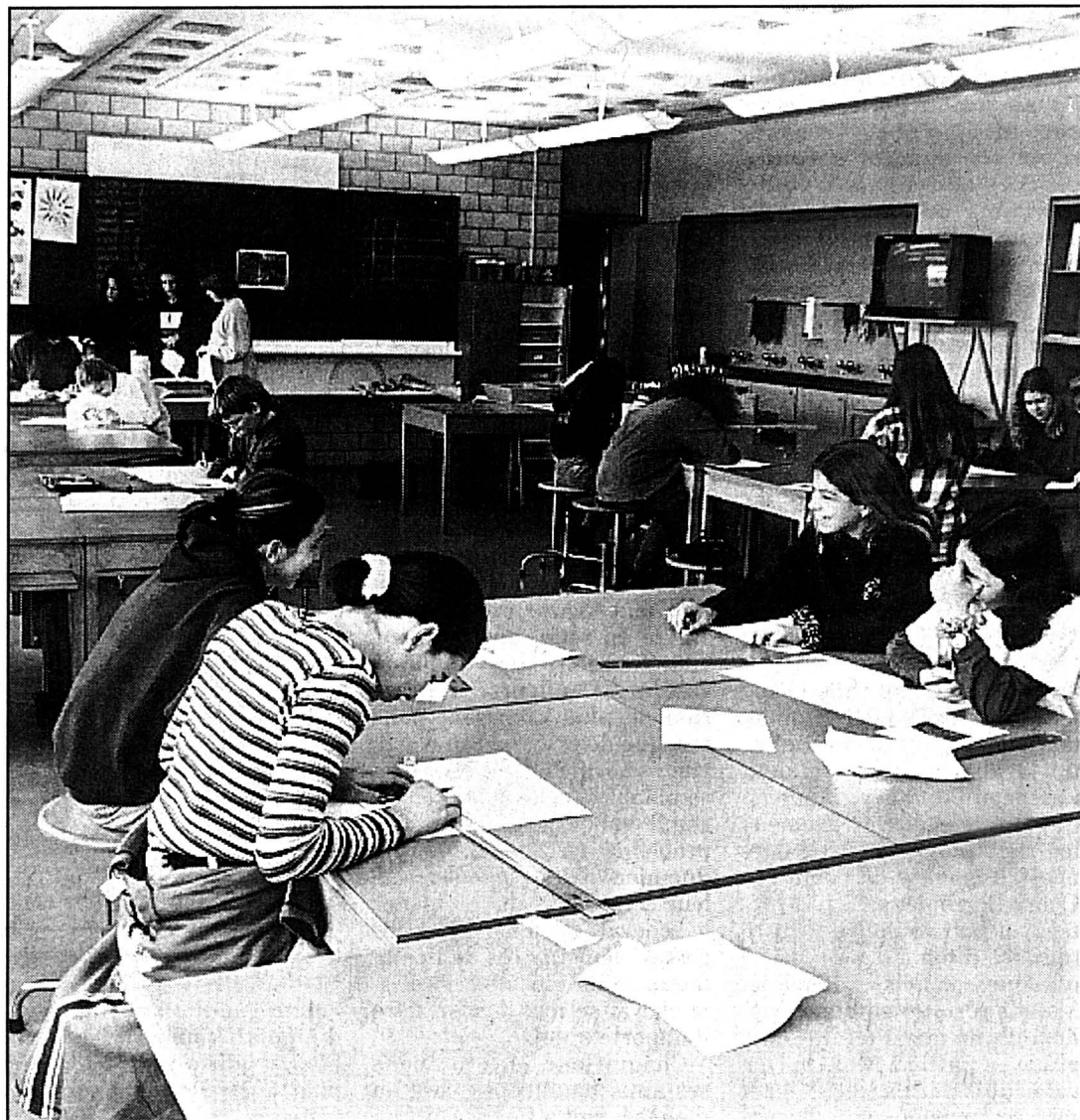

Au lieu de skier, ces élèves préfèrent rester à l'école.

photo Di Lenardo

tour de trois axes: bricolage, culture et sport», remarque Jurg Suter. Ainsi, certains élèves se consacrent à la peinture collective. D'autres s'essayent à la conception d'un T-shirt ou à la fabrication d'emballages cadeau. On compte un groupe qui s'adonne à la vidéo, un autre qui fait de la BD. Les plus petits écoutent des contes, et les mettent ensuite en images.

Des visites sont en outre au programme, qu'il s'agisse du laboratoire d'un boulanger, de l'école familiale ou d'une station d'épuration. Et en fin de semaine, place au sport avec des tournois de badminton ou volleyball. Par ailleurs, on notera qu'une vingtaine de jeunes effectuent un stage professionnel en entreprise dans des domaines très divers: infirmière, diété-

cienne, architecte, maîtresse d'école enfantine, horticulteur-paysagiste ou gestionnaire de ventes.

Depuis l'ouverture du collège, c'est la première fois qu'autant d'élèves choisissent de ne pas aller au camp de ski. Pour Jurg Suter, si cela n'est pas inquiétant outre mesure, il y a là matière à réflexion. «Les camps de ski avaient été mis sur pied à une époque où l'on allait plus rarement à la montagne qu'aujourd'hui».

Si la tendance à la baisse de la fréquentation se confirme, il faudrait peut-être penser à d'autres alternatives. Toutefois, une enquête interne de l'ESRN a montré que l'institution du camp de ski, même si elle a parfois moins de succès, n'est pas à remettre en cause pour la plupart des élèves.

Patrick Di Lenardo

## BRÈVES

### Le Landeron Concert annulé

Le concert de l'ensemble vocal Nugerol prévu dimanche au temple du Landeron est renvoyé pour causes imprévues au dimanche 20 avril prochain à 17 heures.

L'ensemble vocal a mis à son programme un concert tout à fait exceptionnel d'un des plus grands compositeurs romantiques de l'époque post-Wagnérienne, Johannes Brahms. Nugerol présentera pour ce concert les Liebes lieder (les merveilleuses valse d'amour) pour chœur mixte et deux pianistes. /comm

### Cornaux L'Union en concert

C'est samedi à 20h qu'aura lieu à la salle de spectacles de Cornaux le concert annuel de la fanfare l'Union. Emmené par son jeune et nouveau directeur Vincent Berger, la fanfare présente un programme haut en couleurs et varié. Juste après ce concert, soit sur le coup de 22h30, débutera un bal avec le duo Com'Black, formé de Daniela Albino et de l'accordéoniste René. L'entrée est libre, une collecte aura lieu à la sortie. Bien entendu, une cantine réjouira les gosiers.

PDL

## Pas d'augmentation au Bas-Lac

Le discours est différent au Centre du Bas-Lac à Saint-Blaise et Marin. Le camp de ski reste toujours attrayant. Récemment peu avant les relâches, 85% des 360 élèves sont partis une semaine sur les pistes. «Nous n'avons pas constaté d'augmentation. La proportion est toujours plus ou

moins la même», explique Jean-Michel Erard, directeur du centre scolaire.

Les élèves restant au collège ont eux-aussi pu s'adonner aux activités hors-cadres les plus diverses. Dessin, cinéma, fabrication de produits du Moyen-Âge, tissage et bois, sports et visites. Un groupe

en outre a réalisé un reportage sur les activités de la semaine.

Par ailleurs responsable des sports à l'ESRN, Jean-Michel Erard remarque que le cas du C2T n'est pas généralisé parmi les centres scolaires du Littoral. Partout, le camp de ski remporte plutôt le succès.

PDL

**L'annonce au quotidien**

Organiser une exposition de voitures est une opération souscrivant une préparation minutieuse de la part d'un concessionnaire. Dans cette perspective, la communication joue un rôle déterminant en vue de susciter l'intérêt du public. Sur les conseils de M. Pierre-Alain Schenevey (au centre), courtier en publicité, MM. de Coulon (à gauche) et Berthouzo, responsables du Garage Autotechnique, à Marin et Boudry, décident de la stratégie à adopter en tenant compte de la tonalité du message, de sa forme, du choix de son emplacement et enfin de sa parution prochaine dans L'Express.

**L'EXPRESS**  
PUBLICITAS

Rue Saint-Maurice 4 • 2001 Neuchâtel • Téléphone 032/729 42 42 • Téléfax 032/729 42 43

# Fenin Depuis deux ans, Max le cheval fait le bonheur des handicapés

Acquis il y a deux ans par l'association Pony Handicap, Max, le cheval de thérapie en pension à Fenin, procure le bonheur à toute personne handicapée psychique, physique ou mentale qui le monte. Claire Bertholet, la thérapeute qui s'en occupe, avoue retirer beaucoup de richesses des heures passées avec des enfants souffrant de handicaps parfois graves, tant il est vrai que ces derniers quittent momentanément le cadre de l'institution dans laquelle ils sont placés.

Philippe Chopard

Procurer à un handicapé physique, psychique ou mental le bonheur de pratiquer un loisir est un plaisir dont l'association Pony Handicap ne saurait se passer. Même si les thérapies équestres données au manège de Fenin par Claire Bertholet sont confrontées au bon vouloir des institutions d'handicapés ou à quelques soucis financiers. Mais le résultat obtenu va au-delà d'une question de sous, grâce en partie à Max, le cheval acquis par l'association et mis en pension chez Daniel Schneider. L'animal est assez doux et aimable pour reconforter celui qu'il prend sur

son dos, même s'il manifeste de temps à autre un caractère bien trempé.

La thérapie équestre dispensée par Pony Handicap s'adresse actuellement à des handicapés psychiques ou mentaux, venus de quelques institutions - dont les Perce-Neige et la Maison de Belmont - ou en privé. Les maisons partenaires trouvent une activité éducative peu coûteuse pour elles, puisque Pony Handicap leur met son cheval gratuitement à disposition. Les résultats, que l'association a immortalisés dans un petit film vidéo, sont étonnants. Les handicapés mentaux font preuve d'une grande sûreté en selle, une fois leur appréhension de l'animal vaincue. D'ailleurs, il n'y a rien de plus valorisant pour eux que de pratiquer une activité «normale», c'est-à-dire semblable à celle de toute personne valide. «Je n'ai pas de problème avec eux», a expliqué hier Claire Bertholet. «Je leur confie la tâche de mener le cheval et d'exécuter les gestes élémentaires de l'équitation. S'ils font des erreurs, le cheval se met aussi à faire n'importe quoi!»

Chaque jour, Max promène ses amis handicapés, soit en manège, soit à l'extérieur, attelé ou en solo. Claire Bertholet peut compter sur la disponibilité du manège de

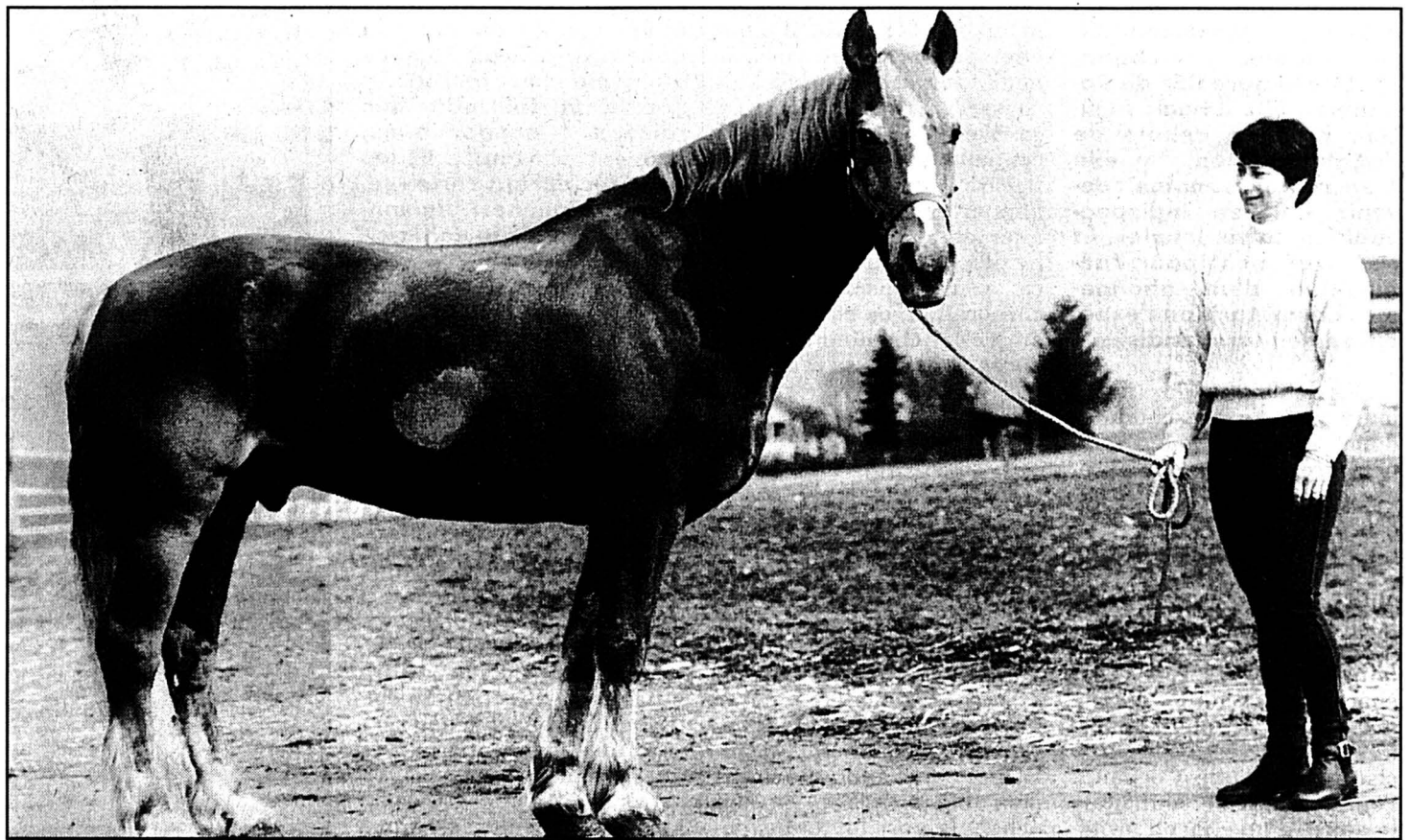

Max, un cheval doux et aimable qui promène chaque jour ses amis handicapés.

photo Treuthardt

Fenin pour ses sessions d'hippothérapie. C'est un bien, puisque l'handicapé peut aussi prendre part aux activités courantes du manège ou en solo. Cela va du soin au cheval, activité très importante pour lui, au petit

parcours effectué hors-concours, en passant par le dessin aussi. Max sort aussi dans le grand monde, en participant à divers concours d'attelage, mais sans ambition de victoire, ou à diverses manifestations. Il sera pré-

sent notamment à la prochaine kermesse de Perreux. Pony Handicap est une association qui regroupe une dizaine de membres. Elle vit principalement de dons, qui sont utilisés pour les soins du cheval de thérapie. Claire

Bertholet facture ses heures à un prix d'ami, et avoue ne pas vivre matériellement de son hobby. Mais le sourire d'un handicapé à cheval vaut largement tout l'or du monde.

PHC

## Fleurier Gala du Club de patinage artistique

Le Club de patinage artistique de Fleurier donnera son traditionnel gala de fin de saison, le cinquième, dimanche dès 16 h 30 à la patinoire couverte de Belle-Roche. Une cinquantaine de jeunes filles - le seul garçon du club a abandonné - présenteront un spectacle sur le thème des quatre saisons.

Le gala 1997 fera la part belle aux ballets. «Par rapport au gala de l'an dernier, il y aura beaucoup plus de prestations de groupe que de solos», précise Marie-France Jeanmonod, membre du comité du club fleurier. Des groupes, le club en compte quatre, des débutantes aux patineuses confirmées dont certaines sont déjà engagées lors de compétitions. Les solos seront essentiellement présentés, en seconde partie du spec-

tacle, par les meilleurs éléments du club. «Nous avons également invité à notre gala quatre filles du club de Neuchâtel. Ce qui permettra de faire des comparaisons», glisse notre interlocutrice. Le spectacle, entrecoupé d'une pause, durera près de deux heures.

A la fin de la saison dernière, le club fleurier voyait sa monitrice Véronique Hummel, qui avait succédé à la Neuchâteloise Manon Crelier, jeter l'éponge pour des raisons professionnelles. Orphelines, les fées de Belle-Roche ont craint pour l'avenir de leur jeune club. Mais l'incertitude n'a guère duré avec l'engagement d'une patineuse originaire de la république tchèque, Leona Doudova.

Agée de 25 ans, Leona Doudova possède une solide expérience. «Après avoir fait un peu

de compétition dans son pays, elle a fait partie trois années durant de la troupe Holiday on Ice», souligne Marie-France Jeanmonod. Avant de rejoindre le club de Fleurier, la jeune Tchéque a patiné avec le club de Neuchâtel. Membre du groupe des Alaskanes, elle a pris part plusieurs fois à la Coupe suisse de patinage de précision. «C'est une personne formidable et c'est la monitrice dont avait besoin le club. Elle a un contact extraordinaire avec les filles», se réjouit notre interlocutrice. Et d'ajouter: «Nous espérons qu'elle restera le plus longtemps possible».

Les ovations que le public, attendu en nombre, réservera aux jeunes patineuses du Val-lon dimanche à Belle-Roche ne manqueront pas de motiver la monitrice du club.

MDC



Les fées de Belle-Roche vous fixent rendez-vous dimanche dès 16h30 à la patinoire de Fleurier.

photo a

## Val-de-Ruz Carton radical complet pour les élections

Les radicaux du Val-de-Ruz ont certes éprouvé beaucoup de difficultés à constituer leur liste de candidats à un siège au Grand Conseil, mais ils présentent finalement neuf personnes, soit autant qu'il y a de fauteuils attribués au district. Outre les trois députés sortants, ce sont deux femmes et cinq hommes, venus de divers horizons professionnels et géographiques, qui ont accepté de se lancer dans l'aventure. Après l'affaire Amodio-Jacot, qui a stimulé les forces vives du parti, l'heure est venue de se lancer dans la campagne.

Le cadre du Crédit Suisse Roland Debély, de Cernier, Philippe Wälti, l'agriculteur de Valangin, et Jean-Bernard Wälti, l'enseignant de Cofrane, ne sont pas las du Grand Conseil, puisqu'il acceptent de rempiler pour y défendre les dossiers qui leur tiennent à cœur: chômage, formation professionnelle adaptée à l'emploi, équilibre des finances publiques. Jacqueline Rosset, des Hauts-Geneveys, tient aussi à participer au dialogue sur la restructuration hospitalière du canton, en sa qualité de membre du comité

administratif de Landeyeux. Christiane Bernasconi, sa colistière, également des Hauts-Geneveys, a aussi accepté de s'engager, notamment en faveur des jeunes confrontés à leur entrée sur le marché de l'emploi.

Michel Zahnd, de Fontainemelon, tire de sa déjà longue expérience politique au niveau communal l'envie toujours renouvelée de participer activement au processus de décision. Il entend aussi revaloriser la tenue du ménage familial, pour désengorger un marché de l'emploi saturé. Erwin Micheletti, de Chézard-Saint-

Martin, a aussi l'expérience de huit années passées au Conseil général, et Claude-André Amez-Droz, de Cernier, entrepreneur forestier, entend aussi défendre devant le Grand Conseil la faune et la sylviculture. Quant à Rodolphe Zimmermann, de Saules, il entend aussi lutter pour l'emploi et en faveur de l'équilibre des finances publiques. Carton plein donc pour le Parti radical, acquis à l'idée d'un apparentement avec les libéraux-PPN, pour autant que ces derniers le veuillent aussi.

Philippe Chopard

### La présidence s'en va à l'est

Après seize ans de présidence du Parti radical du Val-de-Ruz, Claude Martignier, des Geneveys-sur-Cofrane, a cédé le flambeau à Philippe Amez-Droz, de Dombresson. Le nouveau président de la section est actuellement conseiller communal, après avoir passé de longues années au Conseil général de son village. Il entend notamment poursuivre la défense des intérêts de la région, en mettant l'accent sur l'intégration du Val-de-Ruz dans le processus de

mise en place de l'Exposition nationale. Il souhaite aussi recréer un groupe des jeunes radicaux dans le district. Pour l'échéance électorale de ce printemps, le parti veut bien évidemment consolider sa position au Grand Conseil - il compte trois députés. Le vice-président, Roland Debély, a tenu aussi à remercier le président sortant Claude Martignier, qui s'est acquitté de son long mandat avec dévouement et compétence.

PHC

## Môtiers Rock aux Mascarons

Le groupe Alambic Productions, une des cinq composantes du Centre culturel du Val-de-Travers, poursuit sur sa lancée. Il propose, samedi 8 mars, une nouvelle soirée de concerts à la Maison des Mascarons, de Môtiers. Deux formations se succéderont sur scène: Dossiers Ouverts et Antarès.

La soirée débutera, vers

21h30, avec le concert de Dossiers Ouverts, une formation du Val-de-Travers. Une heure plus tard, les Vallonniers laisseront leur place à Antarès, un groupe de rock de Boudry formé par Etienne Müller, Vincent D'Attilia, Pierre Guillod, Eddy Vuille et Olivier Guillod. Bien connus sur le Littoral et dans l'ensemble du canton, les musiciens d'Antarès possè-

dent également à leur actif plusieurs concerts hors des frontières neuchâteloises. Il convient encore de mentionner que ce groupe de rock a déjà enregistré trois disques qui «marchent bien».

Les billets pour les concerts de samedi sont en vente, à prix modiques, à l'entrée (ouverture des portes à 21 heures).

MDC





**SÉLECTION GLOBUS.**

**PHIL CLAIRE**  
EXCLUSIVE GLOBUS

Cette année, voici comment vous partirez à la rencontre de l'été et des beaux jours:

**Blouse à manches courtes** jaune soleil de chez Hirsch, pur lin, **98.-.**

**Blazer** noir coupe veste-chemise de **PHIL CLAIRE**, pur lin, **179.-.**

**Pantalon** noir de **PHIL CLAIRE**, jambes étroites, fente sur le côté, pur lin, **109.-.**

Et bien d'autres **idées mode** multicolores **sélectionnées** pour vous, dès maintenant chez Globus.

**Globus**

AUX ARMOURINS

Josianne Schwab visavis St. Blaise

chaque jour de nouveaux conseils et idées

et ensemble avec mes 1600 collègues de primo et visavis, je vous propose les actions suivantes:  
valable dès le 5.3. 97 10/97

**phoenix**  
Boisson New Age

toujours les dernières nouveautés!



Fruité et d'un goût intense

- Exotic
- Fresh & Cool
- Bananarama

**1.60**  
PET 50 cl

frais et actuel

**Oranges «Shamouti»**  
d'Israël



kg **1.60**

**Endives tendres**  
Suisse/France

500 g **1.70**

Marques exclusives

**Bière Brass**

10-Pack 10x33cl **6.50**

Vin rouge d'Italie  
**Valpolicella DOC**  
«Camarilla»  
1 litre **3.40** (+dépôt)

Vin rouge de France  
**Côtes-du-Rhône AC 1995**  
«Sélection Bergeron»  
75 cl **4.20**  
4.75

**Fontal Fonval**

100 g **1.-**

**Demi-crème UHT**  
1,8 dl **1.60**

**Petit Nesquik**  
6x60g **3.50**

Super-prix

**Knorr**  
• Sauce de rôti liée tube 150g **3.20**  
• Stocki 3x3 330g **4.30**

**Henniez**  
• Rouge gazeuse 1 litre (+dépôt) **-0.70**

**Suchard Express**  
boîte 800g **6.95**

**Cailler Frigor**  
• Lait Trio 3x100g **3.95**  
• Noir

**Ajax Vitres** Sachets de recharge  
• Regular Duo 2x500 ml **5.30**  
• Citron

**Vif**  
• Citron Duo 2x500 ml **6.80**  
• Super

**Serviettes hygiéniques Always**  
• Normal 24 pièces **2.95**  
• Ultra normal 16 pièces **3.95**

**Always Alldays**  
• Protège-slips 38 pièces **3.95**

**Enka**  
1kg **5.95**

**Eswa-Col Vapo**  
500 ml **5.50**

# Le grand centre du meuble

6 étages  
30 vitrines

à voir avant toute décision!

OUVERT: de 9 à 12 h et de 13 h 30 à 18 h 30  
Jeudi jusqu'à 20 h

Samedi sans interruption de 8 à 17 h  
Lundi matin fermé

neuchâtel  
fbg de l'hôpital  
032/725 75 05

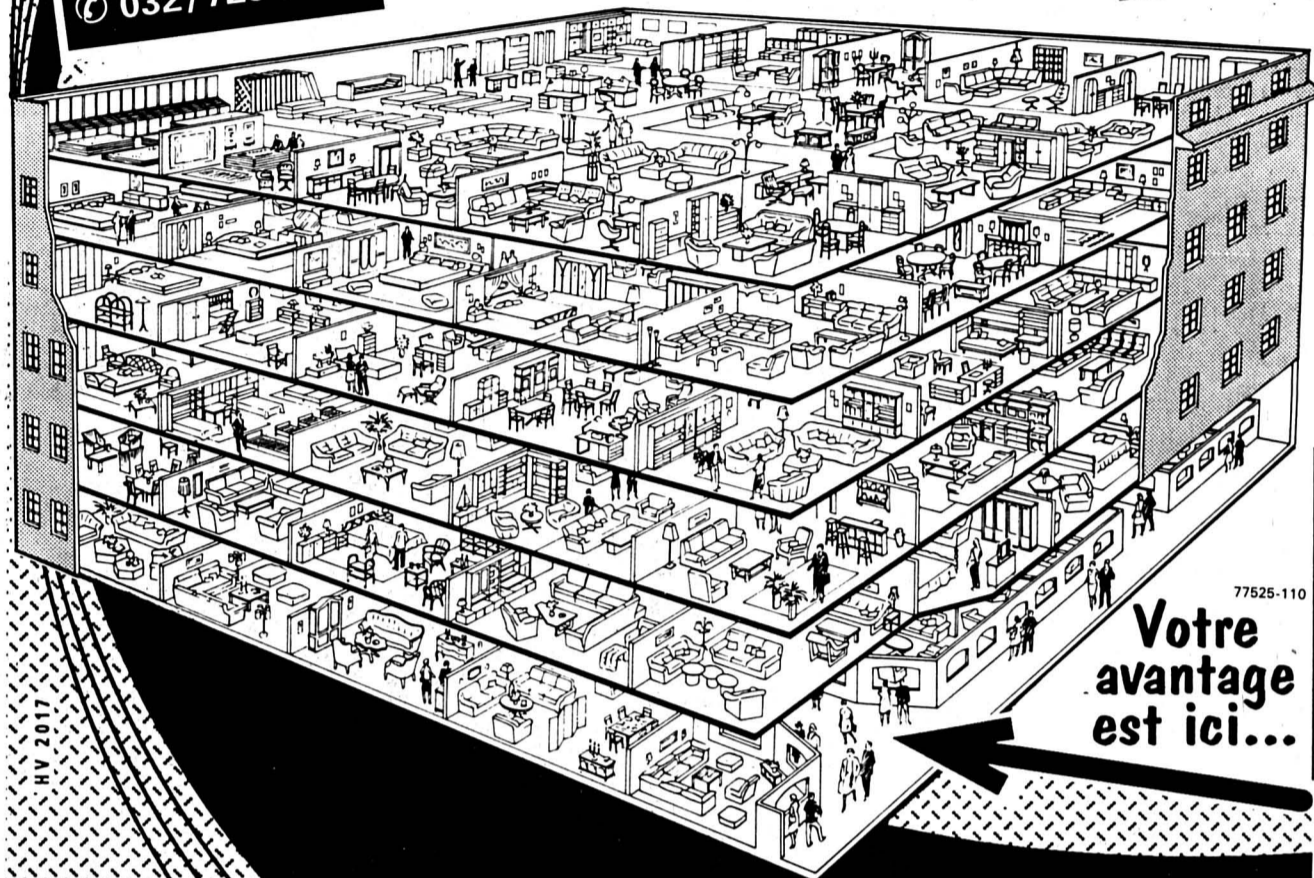

77525-110  
Votre avantage est ici...

meubles  
**MEYER**



Exposition permanente de caravanes neuves et d'occasion

**Ouverture 7j./7**

jusqu'au samedi 29 mars 1997

Agence officielle ADRIA, CRISTALL, KNAUSS

chez G. Walther et H. Fasel

**Caravanes-Entretien**

Av. de la plage, 1400 Yverdon

Tél./Fax 024/426 44 00

Atelier de réparation toutes marques et magasin d'accessoires

196903-110

**Mot caché**

Solution: Le mot à former de la grille avec les lettres inutilisées est: **VAISSEAU**



AIDEZ CELUI QUI A BESOIN  
DONNEZ DE VOTRE SANG  
SAUVEZ DES VIES!

**SANGIORGIO**

la boutique du tailleur

OUVERTURE  
DE SAISON  
PRINTEMPS-ÉTÉ

78878-110

CHOIX TRÈS ÉTENDU

Retouches gratuites

PRÊT-À-PORTER  
MESSIEURS - DAMES

Fausses-Brayes 15, 2000 Neuchâtel  
Tél. (032) 725 69 20

Ing.dipl. **FUST**  
Cuisines incastables



**SAMARA - Tout pour la qualité**

Vous trouverez chez FUST tout ce qui caractérise une cuisine de qualité! La diversité et l'immensité de la palette à disposition permet de répondre à tous les besoins d'un art de vivre moderne: surfaces de travail pratiques, façades faciles à entretenir, résistance à toute épreuve, matériaux de la meilleure qualité, couleurs personnalisées et aménagements spéciaux. Choisissez une cuisine de qualité, en exclusivité chez FUST.

Un partenaire unique - **FUST - ENTREPRISE GENERALE**  
Pour toutes transformations, rénovation ou nouvelle construction de votre cuisine, salle de bains, appartement ou maison! Votre directeur des travaux prend en charge personnellement et de façon professionnelle l'ensemble des tâches: planification, permis de construire, établissements des offres, disponibilité de la main-d'oeuvre, direction des travaux et contrôles. Le tout à un prix fixe garanti.

Ing.dipl. **FUST**  
Les idées cuisines



Pas de transformation de cuisines ou de salles de bains sans une offre FUST!  
Venez visiter l'une de nos expositions. N'oubliez pas vos mesures!

La Chaux-de-Fonds, Hyper-Fust,  
bd des Eplatures 44  
Nouveau Marin, Fleur-de-Lys 26  
Marin-Centre (EG)

032 926 1650

032 756 92 44

032 34416 04

Yverdon, rue de la Plaine 9  
Réparation rapide et remplacement  
immédiat d'appareils de toutes marques  
EG = (Succursales cuisines / salle de bains avec  
département entreprise générale).

024 4258616

0800 559 111

05-399303/4x4

**primo visavis**

frais - actuel - près de chez vous

# La Chaux-de-Fonds Georges Piroué se prête au jeu de l'image

**Ecrivain renommé, l'émigré chaux-de-fonnier Georges Piroué fera don de sa bibliothèque personnelle et de ses archives à la Bibliothèque de la ville. L'occasion pour le réalisateur Alain Nicolet de souscrire à un devoir de mémoire. Mettre en image les mécanismes d'écriture de l'auteur, après un premier film-portrait il y a dix ans. Le nouveau, «L'intention n'est pas de jouer», sera présenté en première publique à l'ABC vendredi.**

Pierre-François Besson

Alain Nicolet et la «BV» (Bibliothèque de la ville) ont mis en boîte le portrait de Georges Piroué en 1987. Nouvelliste, romancier, essayiste et chroniqueur, il achevait alors son parcours professionnel dans l'édition, pour «récupérer sa vie». Retraite active pour ce Chaux-de-Fonnier de naissance, et manière de bilan dix ans après. Sa vie, «il l'a récupérée», estime Hughes Wülser. Le délégué aux Affaires culturelles a conduit les entretiens formant la trame d'un second film sur l'auteur, présenté au public ce vendredi à 17h30 à l'ABC.

Intitulé «L'intention n'est pas de jouer», le film renouvelle le genre des conversations littéraires, prenant volontairement le contre-pied de la civilisation clip. Durant septante-trois minutes, le spectateur pénètre les mécanismes d'écriture de Georges Piroué et les contraintes du métier. De l'artisanat d'écriture, dirait l'homme de plume. Avant tout, Alain Nicolet saisit en plans serrés le nouvelliste Piroué, «pour montrer de quel bois il se chauffe dans ce domaine privilégié». On y découvre ou redécouvre un «mémorialiste de ses perceptions» entiché d'épure et d'une écriture contrôlée. Au final, «le film peut vivre pour lui tout seul, pour autant que l'on s'intéresse un tant soit peu à la

littérature», estime le réalisateur.

Après le premier moyen métrage de 87, Alain Nicolet et la «BV» n'étaient pas parvenus à réunir le financement nécessaire au second volet prévu. Depuis, Piroué a décidé d'offrir sa bibliothèque personnelle et ses archives à la «BV». Elle-même a reçu mandat par le canton de favoriser la production de documentaires liés à l'actualité artistique. Avec le soutien des collectivités publiques et du privé, les cinquante mille francs indispensables ont pu être réunis. L'équipe technique de 87 a laissé ses anciens rushes dans leurs cartons pour renouveler le matériau de base en se replongeant dans l'univers de Piroué, à

Dampierre-sur Loire, en Anjou. En une semaine, elle a ouvert une «percée précise dans l'activité d'écrivain», estime Hughes Wülser. Une manière de dévoiler un peu le mystère de l'écriture.

Mais le cadeau est exigeant et toute l'attention du spectateur rendue nécessaire. Comme l'admet Alain Nicolet, si tant est que «L'intention n'est pas de jouer» soit destiné à une carrière télévisuelle, elle se trouve plutôt du côté d'Arte que de TF1. On voudrait être surpris.

PFB

Première publique du film à l'ABC, vendredi 7 mars à 17h30. Souscription pour cassette-vidéo à la Bibliothèque de la ville

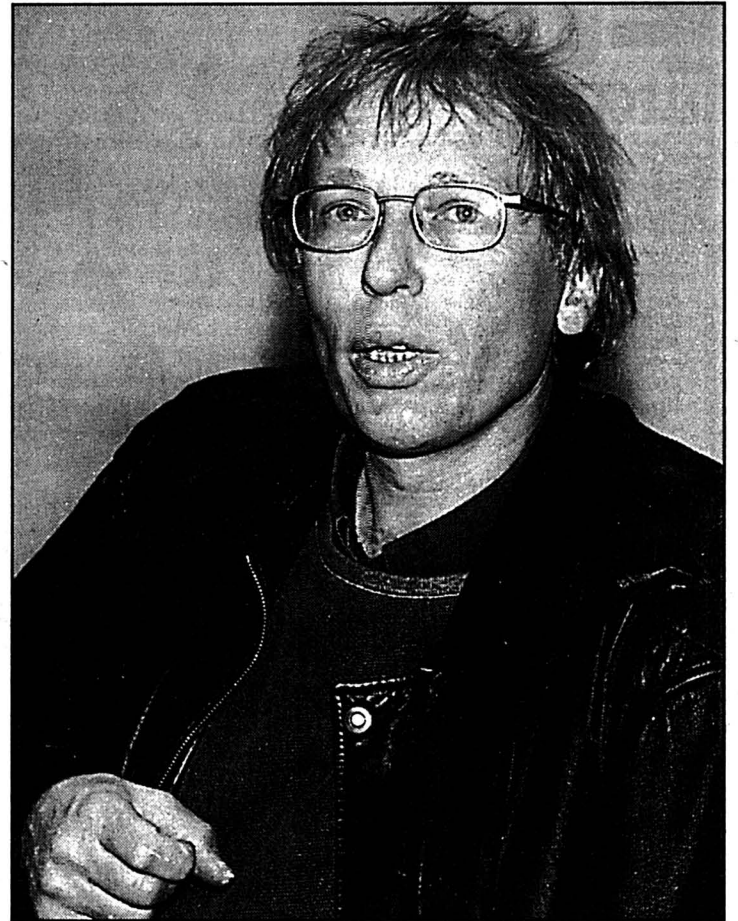

Le réalisateur Alain Nicolet face à la belle figure littéraire qu'est Georges Piroué. photo Leuenberger

## Georges qui?

Depuis une dizaine d'années, Georges Piroué est établi sur les bords de la Loire. Ecrivain le matin, lisant l'après-midi et s'octroyant une heure de musique quotidienne, l'homme de plume est intellectuellement «plus en forme» qu'au moment de prendre sa retraite, affirme Alain Nicolet.

Georges Piroué est né à La Chaux-de-Fonds en 1920, fut enseignant et journaliste, puis à Paris, chroniqueur littéraire et éditeur (Editions Denoël). Docteur ès lettres, il a obtenu plusieurs prix, dont les prix Fémina-Vacaresco, Charles Veillon, Schiller, de l'Institut Neuchâtelois, Valéry Larbaud

ou de littérature du Canton de Neuchâtel en 87. Georges Piroué a publié plus de soixante ouvrages, parmi lesquels un essai sur Proust, et les titres «Une si grande faiblesse», «Feux et lieux», ou «A sa seule gloire». Et gardez un œil sur le rayon des nouveautés littéraires... PFB

# Le Locle Allocations: rapport refusé au Conseil général

**Refusé par la gauche unie contre les groupes libéral, radical et Droit de parole, le rapport proposant de supprimer, pour les employés communaux, les allocations ménage au profit des allocations pour enfants, une économie de 100.000 francs à la clé. Hier soir au Conseil général du Locle, les échanges ont été assez vifs.**

Claire-Lise Droz

La gauche ne voulait pas d'économies sur le dos des employés communaux, et demandait une réflexion plus en profondeur.

Côté libéral-PPN, «nous apprécions à sa juste valeur cette économie de 100.000 fr.», indiquait Claude Dubois, convaincu que l'allocation ménage perdait de sa valeur de par la généralisation du travail du couple, et qu'il s'agissait d'une aide appréciable

pour les familles à plusieurs enfants. Un bémol: la différence de prestations entre le public et le privé, «une disparité, voire une discrimination». Une différence qui ne gênait pas François Aubert (DP): «C'est aux communes à donner l'exemple». S'il appréciait cette aide aux familles, il remarquait que l'économie se ferait au détriment d'un certain nombre d'employés, «nous aurions voulu plus de détails sur leurs réactions ainsi que sur la teneur des discussions avec les syndicats». Pour les radicaux, Alain Rutti rappelait que son groupe avait toujours été favorable au soutien aux familles, et qu'il s'agissait d'un pas dans la bonne direction.

### Suppression progressive

Frédéric Blaser (POP) soulignait que pour les familles à un enfant, le gain serait de zéro puisque la perte de l'allocation ménage (170 fr.) était de la même teneur. Pour ces

familles, la suppression de l'allocation ménage sera également progressive, a répondu Jean-Pierre Duvanel (CC), qui par ailleurs était «amèrement déçu» par la position des opposants. «Nous tenions là l'occasion de faire des économies substantielles sans toucher aux acquis, et nous espérons que cela n'entraînera pas des mesures beaucoup plus désagréables. Votre refus n'est pas un encouragement à la transparence que le Conseil communal voudrait appliquer». Tout en rappelant qu'économiser n'était pas le seul but de l'exécutif, qui visait également à mieux répartir certaines ressources et à harmoniser sa politique en la matière avec l'Etat. Quant aux syndicats: «Nous avons discuté avec le SSP qui a fait quelques propositions, ainsi qu'avec la FTMH qui est arrivée les mains vides et qui a refusé toute discussion».

Charles Häslar (lib-PPN) explorait d'attitude figée de la

gauche face à ces prétendus acquis sociaux». Lucette Matthey (PS): «Systématiquement, les partis de droite font du forcing par rapport aux acquis des fonctionnaires». Pour le groupe, ces 100.000 fr. pourraient être utilisés à d'autres aides sociales. Francis Jeanneret (PS) était du même avis. «Globalement, c'est bien ainsi que cela va se passer!» rétorquait Charles Häslar.

Toujours à propos des acquis sociaux, Lucette Matthey ajoutait qu'il fallait parfois que les employés communaux attendent de nombreuses années avant de toucher un salaire substantiel. Vladimiro Zennaro (lib-PPN): «Il faut aller voir dans les industries!» Francis Jeanneret: «C'est une auto-flagellation superbe! Si le secteur privé ne veut pas s'aligner sur le secteur public,

c'est son problème, ce n'est pas au secteur public de s'aligner sur le secteur privé». Pierre Castella (lib-PPN): «On vit dans une bulle! Le salaire net moyen en Suisse est près de deux fois plus élevé qu'en France ou en Italie. Sera-t-on satisfait lorsqu'il sera trois fois plus élevé?»

Au vote, le rapport a été refusé par 19 voix contre 14.

CLD

## Eaux (propres et usées) à la grimace

D'abord bouté de l'ordre du jour lors de la séance 4 février, le crédit de un million 175 mille francs destiné à la réfection de la station d'épuration des eaux usées (step), a finalement été accordé, hier soir, par le législatif loclois au terme d'un débat de près de nonante minutes. La nécessité de cette dépense, dont certains contestaient l'urgence, a finalement été reconnue par la ma-

ajorité des élus qui ont accepté cette dépense par vingt voix contre sept. Cette discussion fut à la fois faussée et enrichie par une information distillée par le directeur des Services industriels, Jean-Paul Wettstein, qui a signalé que la liaison nord (souterraine, entre l'usine centrale et les Monts destinée à l'acheminement de l'eau potable) est en début de réalisation. Préalablement,

suite au refus du législatif d'augmenter le prix de l'eau, ce projet avait été repoussé. Si celui-ci verra le jour, les tarifs ne seront pas revus pour le moment. Mais il est en revanche certain que les comptes de ce service risquent de prendre un sacré bouillon que les consommateurs devront, tôt ou tard avaler, avec une certaine grimace.

JCP

# Haut-Doubs La saga des Le Bœuf, de Schaffhouse à Valdahon

**Dans sa dernière livraison littéraire «Amours et Larmes», l'écrivain André Badoz raconte la vie romanesque d'une famille émigrée de Suisse qui, par la puissance patrimoniale et financière qu'elle acquit, donna son propre nom à la ville de garnison de Valdahon.**

Alain Prêtre

Cette saga familiale, digne de l'histoire de certaines dynasties dont l'intérêt a mérité une adaptation télévisée, s'est achevée en 1941 par la mort du dernier Valdahon, marquis de son rang. André

Badoz a engagé un véritable travail d'historien mais aussi de détective pour ne jamais perdre la trace des Le Bœuf durant quatre siècles d'une existence plutôt mouvementée et rythmée par des allers et retours Suisse-France. L'auteur a mené l'enquête en Franche-Comté évidemment, mais aussi à Schaffhouse, berceau de la famille, ainsi qu'à Paris, Rouen ou encore en Dordogne. Il a reconstitué ainsi le film de la vie d'une famille qui changea de nom au gré des circonstances et des opportunités. Les «Ochsen» (bœuf en français) ont fui la Réforme protestante en 1555 pour se réfugier à Censeau (Jura), adoptant le nom

de Bœufen pour franciser ensuite leur patronyme en Bœuf lors de leur implantation à Pontarlier en 1679. Antoine Bœuf fut maire de la capitale du Haut-Doubs à trois reprises. Le rachat d'une charge de secrétaire du roi l'autorise à précéder et à ennobler son nom de la particule «le». Et, lorsqu'en 1736, il rachète la terre de Valdahon, il devient les «Le Bœuf de Valdahon» pour ne conserver plus tard que le nom de Valdahon.

### «Crime de séduction»

André Badoz s'est intéressé à cette famille en raison d'un vieux proverbe local peu flatteur pour les Le Bœuf. «C'est

comme les bœufs du Valdahon, le meilleur ne vaut pas l'autre». «Au départ, on pouvait tout craindre, pourquoi une si mauvaise réputation», observe André Badoz. Cette famille produit des sujets brillants et d'autres moins honorables mais «Les Valdahon sont très mal vus». «On les dit coureurs, dépensiers, malhonnêtes et pour couronner le tout, on dit qu'ils mangent aussi de la viande le vendredi», rapporte l'écrivain. Une image en tout cas dégradée à ce point que, lorsque Jacques-Marie de Valdahon, pourtant mousquetaire gris du roi de France, veut épouser Gabrielle de Monnier, fille du président de la Cour

des comptes de Dole, son futur beau-père le traîne devant les tribunaux au motif de «crime de séduction».

Le philosophe Jean-Jacques Rousseau prendra la défense de Valdahon alors que Voltaire se range du côté du père Monnier et, quelques années plus tard, Mirabeau, séducteur impénitent, profite de sa détention dorée au château de Joux à Pontarlier pour séduire la seconde épouse de Monnier.

«Dans le parcours de cette famille, on passe de l'Histoire locale à l'Histoire nationale», souligne M. Badoz. De la même manière en fonction des événements, Les Valdahon passent de Suisse en

France et vice-versa (Dole, La Neuveville, Les Verrières de Joux-Suisse, Metz). L'aventure souvent romanesque des Valdahon, ponctuée ici et là de quelques déconvenues sentimentales et déboires financiers (sous la Révolution, on vend tous leurs biens à Pontarlier, sauf leur chien jugé trop vieux?), ne doit pas faire oublier que la descendance de la famille a donné quelques hommes célèbres à la France. André Badoz cite en particulier Jules César, peintre illustre qui exposa onze fois au Louvre, connu en outre pour l'invention d'un fusil révolutionnaire en 1832.

PRA

## L'ABATTAGE ET LA TAILLE DE VOS ARBRES

Entreprise  
Cellerini Marco Hauterive  
Tél. 724 43 06 - 077/31 90 91

## FUST

### ELECTROMENAGER

CUISINES/BAINS, TV/HIFI/VIDEO, PHOTO, PC, CD

BOSCH Electrolux AEG

NOVAMATIC Bauknecht Miele

• Toutes les grandes marques  
• Prix bas  
• Conseil professionnel • Service de réparation  
• Prolongation de garantie jusqu'à 10 ans  
• Livraison à domicile et raccordement

UN APPAREIL ELECTRO-MENAGER EN PANNE?  
Conseil par téléphone et remplacement ultra-rapide pour toutes les marques.  
Tél. 0800 559 111

### Lave-linge

Miele Spécial  
Capacité: 5 kg. 13 programmes. Essorage: 1100 r/min.  
H 85, L 59,5, P 60 cm.



2190.-  
1899.-

Loc./m. AS incl. 93.-

### Congélateur

Bosch GSL 1202  
Volume brut: 120 l. Autonomie de 30 h en cas de panne de secteur. Tirais fermés (pas de grilles). Conso. électrique: SEULEMENT: 0,61 kW/24 h.  
H 85, L 60, P 61 cm.



980.-  
799.-

Loc./m. AS incl. 39.-

### Lave-vaisselle encastrable

Electrolux GA 611 SL  
Pour 11 couverts standard. Mise en marche différée jusqu'à 9 h. Conso. d'eau de 18 l seulement. Conso. électrique: 1,2 kWh.  
H 75,9, L 54,6, P 56,3 cm.



2210.-  
1699.-

Loc./m. AS incl. 102.-

### Séchoir

Novamatic TR 600.1  
Séchoir à air chaud. Capacité: 5 kg. Montage et utilisation aisés. Avec minuterie.  
H 85, L 59,5, P 60 cm.



599.-

Loc./m. AS incl. 33.-

### Réfrigérateur encastrable

Novamatic EK 1030 IB Volume utile: 242 l dont compart. à surgélation\*\*\*\*30 l. Grille d'aération en option. H 126,8, L 54,8, P 57,5 cm.

Loc./m. AS incl. 67.- Absolutement sans CFC + HFC 1460.-  
999.-

• Nous éliminons vos anciens appareils • Livraison contre facture • Abonnement service compris dans les mensualités • Livraison immédiate de toutes les grandes marques à partir du stock • Appareils encastrables ou indépendants pour toutes les normes • Offre permanente de modèles d'exposition et d'occasion • Garantie du prix le plus bas! (remboursement si vous trouvez ailleurs dans les 5 jours le même appareil à un prix officiel plus bas).

Marin, Marin-Centre 032 7569240  
Bienne, Hyper-Fust 032 344 16 00  
route de Soleure 122  
Bienne, rue Centrale 36 032 322 85 25  
La Chaux-de-Fonds, Hyper-Fust 032 926 11 50  
bd des Eplatures 44 032 725 51 51  
Neuchâtel, rue des Terreaux 7  
Neuchâtel, 032 724 16 00  
chez Globus (Armourins)  
Réparation rapide et remplacement immédiat  
d'appareils de toutes marques 0800 559 111  
Service de commande par téléphone 155 56 66  
05-399288/4x4

## GASTRONOMIE

MARS 1977 - MARS 1997  
20<sup>e</sup> ANNIVERSAIRE  
MOULIN DU PRIEURÉ\*\*\*\*

« Restaurant Hôtel »  
MÊME MENU - MÊME PRIX  
QU'IL Y A 20 ANS

Foie gras - Ecrevisses  
Ris de veau aux truffes  
Fromage - Dessert  
Fr.F. 150.-

Bonnevaux Le Prieuré  
Direction Pontarlier-Besançon  
Par la vallée de la Loue

Réservation: 78387-113  
Tél. 0033 381 59 21 47

Fermé le mardi et le mercredi midi

# La poussière prend la poudre d'escampette

## Action

du 25.2 au 17.3

**Hopi Fresh**  
marine ou fleurie  
Nettoyant ménager universel parfumé pour une propreté étincelante et une fraîcheur pétillante. Fait briller sans effort les surfaces sans les rayer. Le flacon, 1 l

3.20 2.70



**MIORILL**  
Chiffons à vaisselle  
à fleurs,  
4 pièces,

4.60



**MIORILL** Chiffons pour  
dépoussiérer et lustrer  
à fleurs,  
2 pièces,

2.20



## NOUVEAU

**Balayette et pelle**  
avec base de remplacement en mousse,  
adaptable au balai en mousse

8.-



**Balayette et pelle**  
en matière synthétique,  
en vert-pomme, bleu-azur, jaune et orange

4.-

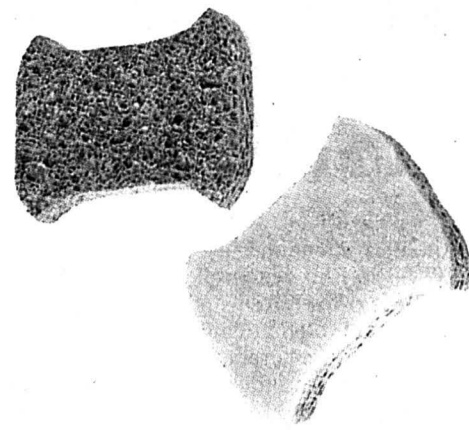

**Eponges abrasives**  
2 pièces,

1.50

**Brosses**  
à vaisselle  
divers coloris,  
3 pièces

3.30

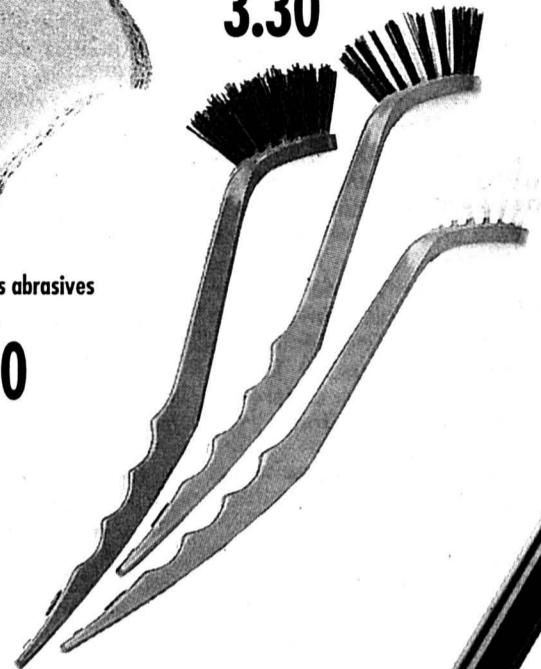

# M

Le doux soleil printanier vous invite à entreprendre un nettoyage en règle. Notre attrayant assortiment, aux couleurs dynamisantes vert-pomme, bleu-azur, jaune et orange, vous invite à bouter hors de chez vous les dernières traces de l'hiver. Profitez-en pour donner l'assaut à toutes ces vilaines poussières.

Votre **MIGROS**

## NOUVEAU

**Balai en caoutchouc naturel**  
Idéal pour les sols en dallage, les carrelages et les parquets.

19.-

**Balai en mousse**  
avec manche télescopique et base en mousse remplaçable

15.-



## LA PALETTE

Atelier de peinture  
Guillaume-Farel 8  
SERRIÈRES  
présente

### UNE NOUVELLE EXPOSITION du 7 au 16 mars

● Berti Greter ● Irène Otter  
● Isabelle Sunier ● Micheline Ullman

### VERNISSAGE 7 MARS DÈS 19 h

Ouvert tous les après-midi  
de 14 h à 18 h sauf le jeudi.

### NOCTURNES

Jeudis et vendredis de 19 h à 21 h 30.

## Vous qui souhaitez un résultat rapide contactez Mr ARMANDO

résout vos problèmes même les cas les plus désespérés, amour entre hommes et femmes, retour d'affection de l'être aimé 100% de succès, télépathie, maladie sexualité, mental et toutes sortes de magies garantis. Tél. 059 ou 0033/450 92 61 55  
Travail sérieux. Paiements après résultats.

SE DESEJA TER UM BON RESULTADO DURANTE UMA SEMANA comunica ao mestre ARMANDO trabalha com magia branca e negra amor entre homens e mulheres telepathia, negócios saúde mental e espiritual afastar e aproximar as pessoas faz deslocacoes toda a eurpa. Tél. 059 ou 0033/450 92 61 55

## Du nouveau à Pesex

Après 13 ans d'activité à Yverdon  
la chemiserie Nyckool ouvre sa nouvelle boutique pour hommes  
Vous y découvrirez les marques:  
Lacoste, Gant, Arrow, Ritex, Hom.  
En cadeau d'ouverture, Nicole vous offre une surprise jusqu'au 27 mars 1997.  
Au plaisir de vous servir à la Grand'Rue 14

## GRANDE VENTE

Vendredi 7 mars 1997  
de 10 h à 19 h  
(identique à vendredi 21 février)  
à Boudry - Baconnière 51  
de machines d'une;

ENTREPRISE DE SERRURERIE EN  
GRANDE DIFFICULTÉ FINANCIÈRE  
et à l'usine N° 3 provenance d'une  
faillite les machines suivantes pour:  
ENTREPRISES DE MÉCANIQUES ET  
ENTREPRENEURS

2 fraiseuses - 4 tours dont 2 Schaublin -  
3 perceuses à colonne - 1 planeuse -  
1 touret de meulage - Perceuses  
meuleuses taraudeuses neuves et  
occasions - 4 établis de serrurier 480 kg  
chacun - Etablis - 6 postes à souder à fil  
acier inox alu - Rayonnages à palettes -  
Transpalettes - Palettes et cadres -  
Fourche à palette - Palons à chaîne -  
Treillis à câble pour vigneron benzine et  
électricité - Nettoyeuse sableuse à haute  
pression - Monte-tuiles - Tracteurs avec  
pelles chargeuses et rétro - Echelles -  
Tableau de chantier - Cotes métal pour  
coffrage - Planches à dessin - Bureaux -  
Tables - Tables de conférence et chaises  
- Photocopieuse - Timbreuse  
électronique - Divers mécaniques,  
serrurerie, bureaux.  
BHIP - Treuberg 78514-110

# Saint-Imier Service social: le responsable placé en détention

**Stupéfaction, hier à Saint-Imier, lorsqu'on apprenait que le responsable du Service social avait été arrêté et placé en détention préventive. Plusieurs plaintes l'accusent d'avoir fait subir des actes d'ordre sexuel à des femmes qu'il devait assister dans le cadre de son travail. Le juge d'instruction, Patrick Robert-Nicoud, observe la discrétion de circonstance, en arguant de la présomption d'innocence, mais les langues se délient dans la cité.**

Le communiqué du Service régional de juges d'instruction et de la police, tombé hier en fin d'après-midi, était laconique. «Dans le cadre d'une enquête policière et d'une instruction, ouvertes à

la suite de plaintes pénales et portant sur des actes d'ordre sexuel avec des personnes dépendantes - non pas des toxicomanes, mais des personnes assistées -, le préposé du Service social de Saint-Imier a été appréhendé mardi et placé en détention préventive. Selon les premiers éléments de l'enquête, les faits se seraient déroulés de 1989 à 1996, à Saint-Imier et ailleurs. L'enquête est en cours.»

En charge de l'instruction, le juge Patrick Robert-Nicoud se refuse à de plus amples informations, qui met en avant la présomption d'innocence et souligne que l'enquête ne fait que commencer. Arrêté la veille par la police de sûreté, le préposé lui a été présenté hier matin et il l'a placé en détention préventive.

Quant aux plaintes qui ont déclenché l'enquête, le juge se refuse à en donner le nombre, qui précise simplement qu'elles sont toute récentes. En ce qui concerne les faits, les plaintes stipulent qu'ils se seraient déroulés dans le cadre du travail assumé par cet homme. On rappellera que le préposé fonctionnait également comme président du Foyer des jeunes, notamment.

## Des femmes et des adolescentes?

Stupéfait, le maire de Saint-Imier, Jacques Zumstein, souligne que rien ne laissait supposer une telle affaire. La Municipalité n'avait jamais reçu, de «clientes» du service social, la moindre plainte qui eût pu faire naître des soupçons de cet ordre et

concernant une personne employée par la commune de plus de 25 ans.

Il reste que de source autorisée, nous avons appris hier que trois plaintes, pour le moins, auraient été déposées. Deux émanaient de deux femmes, qui furent en son temps assistées par le service du préposé en question.

La troisième plainte concerne des faits qui se seraient déroulés l'été dernier, à Leysin, dans le cadre des colonies de vacances du district de Courtelary. Des adolescentes - tous les participants à ces colonies sont en âge scolaire - se seraient plaintes de certaines attitudes de l'assistant social.

La question de savoir comment de tels faits ont pu se produire, si l'enquête les

confirme, est très simple. Pour une commune de l'importance de Saint-Imier, un seul employé suffit, au Service social, le seul service dont le titulaire n'a conséquemment pas de remplaçant. Le préposé avait donc en mains l'intégralité des dossiers relevant des œuvres sociales et son travail «dans le terrain» ne pouvait donc pas être contrôlé. Ce d'autant moins que le Service social est installé à quelques rues de la Maison de commune.

Le Conseil municipal va évidemment suspendre ce fonctionnaire et lancera une enquête administrative, en attendant les conclusions pour arrêter sa position définitive.

Pour le maire de Saint-Imier, outre la stupéfaction et le problème humain que si-

gnifie cette affaire, il en résulte des difficultés d'organisation. Hier soir, Jacques Zumstein devait rencontrer le directeur du Service social du Jura bernois (SSJB), auquel il allait demander de l'aide pour le fonctionnement immédiat du service. Le cas des paiements aux personnes assistées, demain, a été réglé. Les employés de la Municipalité et la secrétaire remplaçante du service - la titulaire est en congé maladie - s'en chargeront.

Cette affaire, quoiqu'il adienne de sa conclusion judiciaire, met en cause l'existence du Service social municipal. Jacques Zumstein envisage de proposer à ses collègues une étude quant à l'éventuelle intégration de ce service au SSJB.

**Dominique Egger**

## La Neuveville Les nouveaux locataires de La Poissine arrivent!

**Nommés il y a une semaine par l'exécutif neuvevillois, Denise et Pierre Giauque s'apprentent à investir le domaine de La Poissine. Buvette, camping et plage seront désormais sous leur responsabilité. Ces nouveaux locataires s'occupent déjà de la future bonne marche d'un endroit promis aux loisirs. L'ouverture de la buvette est prévue pour Pâques.**

Comme annoncé dans notre édition du 27 février, les nouveaux locataires du complexe de La Poissine ont été récemment nommés par le Conseil municipal. On se souvient que Denise et Pierre Giauque, respectivement au bénéfice d'un certificat fédéral de capacité de restauratrice et d'une formation de mécanicien, ont été choisis parmi une vingtaine de candidatures. Ce couple de Prêles appréhende aujourd'hui le domaine qui deviendra sous peu sa «résidence secondaire». Pierre Giauque désigne du doigt les limites de l'étendue lacustre contiguë à la plage: «Les bouées jaunes marquent la fin de la zone de La Poissine».

### Expérience et disponibilité

Les nouveaux locataires n'en sont pas à leur premier camping. Eux-mêmes amateurs de ce genre d'habitat

lors de leurs vacances, ils ont été pendant six ans responsables du camping de Colombier. Pierre Giauque se souvient: «Il y a un peu plus de six ans, j'ai souhaité réaliser un vieux rêve, devenir indépen-

dant. L'occasion de Colombier s'est présentée. Et comme nous bercions depuis un certain temps l'espoir de nous occuper d'un camping...»

L'expérience du couple a lourdement pesé dans la ba-

lance des arguments ayant décidé tant la commission de surveillance de la plage que l'exécutif neuvevillois. La disponibilité dont font part les deux locataires est également un atout de taille. Nommés il y a une semaine, ils se sont déjà mis à l'œuvre. Ils annoncent d'une seule voix: «Notre but n'est pas de tout changer, mais de petit à petit installer les lieux pour que ça fonctionne bien.»

Monsieur se voit plutôt remplir un rôle d'organisateur, Madame se tourne du côté de l'administration, mais ils insistent tous deux sur l'importance de la polyvalence. Ils chercheront d'ailleurs à étoffer leurs rangs en employant une personne supplémentaire. Polyvalente, bien sûr, mais chargée avant tout d'entretenir la plage et les installations, et possédant de plus un brevet de sauvetage. Et puis, en période de forte affluence, ils feront appel à des étudiants prêts à s'investir dans des extras.

Responsables de la gestion d'un camping de soixante places, d'une buvette et de la plage, Denise et Pierre Giauque se réjouissent du contact qu'ils pourront entretenir avec leurs visiteurs dès l'ouverture de la buvette, prévue à Pâques. Ils se préparent à aménager un endroit accueillant.



Denise et Pierre Giauque estiment l'étendue du domaine loué. photo Tschanz

## La Neuveville Nouvelle saison à la buvette de Saint-Joux

**La nouvelle ne surprendra personne. Le printemps revient à La Neuveville aussi. Du coup, quelques volets s'ouvrent, les tenues s'allègent, les terrasses se déploient. De quoi penser à s'offrir du bon temps au plein air. Du côté de Saint-Joux, par exemple.**

Les rayons du soleil baignent de leurs éclats printaniers les rives de La Neuveville. Nombreux sont donc les promeneurs qui vont s'y réjouir de leurs futurs ébats aquatiques. Leurs besoins de sensations estivales rencontrent en cours de route l'offre des locataires de la buvette de

Saint-Joux. Et comme la soif suit la même courbe que la température... Il n'en fallait pas plus pour inciter Corinne et Willy Voutat à entrer dans leur rôle pour une seconde saison. Aussitôt ouverte et parée du mobilier blanc de circonstance, la terrasse s'offre aux premiers assoiffés. La buvette reprend son rythme. Et si les baigneurs ne se pressent encore pas sur les pelouses, les amateurs de sports aquatiques se réjouissent par contre déjà de découvrir une zone de Saint-Joux bientôt fine prête à les accueillir sur son terrain de beach volley ou autres sites de loisirs.

FTZ



La buvette de Saint-Joux a répondu aux premiers signes du printemps. photo Tschanz



**AVENIR**  
assurances  
Votre avenir assuré

*Jusqu'au 31 mars 97,  
vous pouvez changer de caisse maladie.*  
(avec franchise ordinaire)

**Choisissez Avenir assurances.**

*Vous avez plus de 19 ans et vous habitez le canton de Neuchâtel.  
Si vous payez plus de*

**Fr. 168.-\* par mois,**  
*il est temps d'y remédier!*

\* Assurance obligatoire des soins, maladie, Fr. 300.- de franchise.

Votre offre m'intéresse.

Veuillez m'envoyer la documentation complète de vos prestations.

Veuillez me contacter par téléphone, pour une offre personnalisée.

Veuillez me contacter pour fixer un rendez-vous.

Nom: ..... Prénom: .....

Date de naissance (jour/ mois/ année): .....

Rue: ..... NPA/Lieu: .....

Tél. privé: ..... Tél. prof: .....

AVENIR ASSURANCES - CIC SA  
AVENIR ASSURANCES - ASSURGEST Sàrl

Rue du Château 21  
Rue de l'Hôpital 4

2034 Peseux  
2001 Neuchâtel

Tél. 032 / 732 99 44  
Tél. 032 / 721 42 42

Fax 032 / 732 99 43  
Fax 032 / 721 42 44

# COOP PROMOTION:

TP AKT 10/97

## HITS HEBDO COOP

du 4. 3 au 10. 3. 1997



## Actuellement en promotion: les cuisinés!

- Pizza fraîche «Coop» 4 Stagioni 320g ~~4.95~~ **3.95**
- Raviolis Napoletana «Midi» boîte de 870 g poids net ~~3.80~~ **2.40**
- Stocki «Knorr» 3 x 3 portions, 330g ~~4.95~~ **3.95**
- Pasta-Snacks «Knorr» Carbonara ou Tomato sachet de 62-105 g ~~1.95~~ **1.55**
- Tous les potages instantanés Créative «Knorr», le sachet ~~1.80~~ **1.30**
- Risotto Tomato ou Milanese «Knorr» 2 x 250g ~~5.40/5.80~~ **3.95**

## CHARCUTERIE

- Jambon arrière à la coupe ou préemballé, les 100g ~~2.90~~ **2.20**

## CÉRÉALES

- Cornflakes «Coop» le sachet de 500g ~~2.90~~ **1.60**
- «Kellogg's» Frosties 500g ~~4.95~~ **3.75**

## ALIMENTS POUR ANIMAUX

- «Brekkiés» bœuf ou céréale de 1,2 kg ~~4.90~~ **3.90**
- Tous les «Brekkiés» multipack en lot de 8 barquettes de 100g ~~5.20~~ **4.-**

## HYGIÈNE

- Mouchoirs en papier «Ronda» duo 2 paquets de 24 x 10 pièces ~~5.80~~ **5.-**

## SOINS DU CORPS

- Tonique douceur «Nivea Visage» 2 x 200 ml ~~13.60~~ **9.90**
- Lait démaquillant «Nivea Visage» 2 x 200 ml ~~13.60~~ **9.90**
- Crème de jour «Nivea Visage» pour peaux sèches les 2 tubes de 50 ml chacun ~~16.80~~ **12.90**

## LESSIVES

- «Persil» Megaperls 2 recharges de 1,5 kg chacune ~~25.-~~ **17.90**
- Comfort Concentrat 2 recharges de 1 litre chacune ~~12.-~~ **7.90**
- «Radion» Micro Active la recharge de 2,2 kg ~~12.90~~ **9.90**

## EN PROMOTION

- Jeans pour Kids et Juniors Tailles 104-128 **15.-** Tailles 140-164 **17.-**

## LES JEUDI, VENDREDI ET SAMEDI SEULEMENT

du 6. 3 au 8. 3. 1997

## HITS HEBDO COOP

du 4. 3 au 10. 3. 1997

- ### BOISSONS
- Jus d'orange «Hohes C» multipack 4 x 1 litre ~~8.80~~ **6.10**
  - Jus de pomme «Coop» naturel 4 x 1 litre ~~5.80~~ **4.40**
  - Ice Beer «Feldschlösschen» 6 x 33cl ~~7.50~~ **6.-**
  - Bière «Heineken»\* 6 x 25cl ~~8.80~~ **5.30**
  - Bière «Miller» Genuine Draft\* 6 x 33cl ~~8.80~~ **7.30**
- \*Ne se trouve pas dans les petits points de vente Coop.



le kg Bananes **2.10** ~~2.80~~

- Primevères les 4 **5.90**
- Carottes du pays le kg **1.60**

## HITS HEBDO COOP

du 4. 3 au 10. 3. 1997



2 x 400g Croustilles de lieu noir d'Alaska «Gold Star» duo **4.90** ~~7.40~~

- ### EN PROMOTION
- Haricots verts fins «Midi» 850g poids net ~~2.85~~ **2.25**
  - Margarine «Bonjour» avec 10% de beurre le pain de 250g ~~1.40~~ **1.-**

## VINS EN PROMOTION

du 4. 3 au 10. 3. 1997



la bouteille de 75 cl **10.-** ~~12.50~~  
Pinot Noir du Valais «Saint-Léonard» Domaines des Virets A.O.C. 1995\*

la bouteille de 75 cl **7.90** ~~9.90~~  
Dôle Blanche «Les Bernadettes» A.O.C. 1996\*

\*Ne se trouve pas dans les petits points de vente Coop.

## HITS HEBDO COOP

du 4. 3 au 10. 3. 1997

- ### FROMAGES
- Portions de fromage «Gerber» assorties 2 x 6 portions, 2 x 200g duo ~~10.50~~ **5.50**
  - Fromage à raclette suisse «Raclette» en tranches, portions d'env. 250g les 100g ~~2.85~~ **1.75**
  - Fromage à raclette suisse «Raclette» en bloc de 800g env., le kg ~~20.30~~ **16.-**

### CONFISERIE



3 x 250g Chocoly «Ouleyay» classique 3 pour 2 **5.50** ~~8.25~~

- Têtes de choco le lot de 4 x 4 pièces, 504g multipack ~~8.40~~ **4.90**
- Chocolat «Lindt» Lindor au lait ou Cresta Classic 4 x 100g multipack ~~19.50~~ **4.95**
- Madeleines de Commercy «Coop» 2 x 200g duo ~~5.90~~ **3.90**
- Chocoly au lait «Ouleyay» 2 x 250g duo ~~9.90~~ **4.50**
- Biscuit roulé à la framboise «Coop» 300g ~~3.80~~ **2.90**

**Coop Restaurants**

Dans les restaurants en libre-service

**Spaghettis à la bolognaise** (Origine: Suisse) **7.80**

**Hit «après-midi»**

**1 part de gâteau aux pommes «grand-mère»** **1.80**

à partir de 13.30 au lieu de **2.40**

**Coop**

003-43274/PRO

# Confédération Sept milliards or pour une Fondation de la solidarité

On savait que la Suisse allait se pencher sans complaisance sur son passé, notamment sur la période qui entoure la dernière guerre. Mais, a dit hier le Conseil fédéral, le présent et l'avenir ne seront pas non plus épargnés par la misère, l'injustice, voire les génocides. C'est pourquoi il a proposé hier la création d'une Fondation suisse de solidarité. Capital de dotation: 7 milliards de francs récupérés sur une réévaluation de l'or de la Banque nationale.

De Berne:  
François Nussbaum



Entouré du président de la direction générale de la Banque nationale (à gauche) et de son collègue Flavio Cotti, Kaspar Villiger a expliqué hier à Berne le mécanisme financier qui permettra de créer le Fonds de la solidarité. photo Keystone

Le président de la Confédération a créé la surprise, hier matin, en annonçant son projet de Fondation suisse de solidarité. Après un discours solennel devant l'Assemblée fédérale (les deux Chambres réunies) sur l'attitude de la Suisse face à son passé, Arnold Koller s'est tourné vers l'avenir, où la misère, l'injustice, les génocides et le mépris des droits de l'homme seront aussi des réalités choquantes.

## Soulager les cas de détresse

«Par respect pour ceux qui ont souffert il y a 50 ans, par gratitude pour avoir été épargnée par la guerre, pour donner une nouvelle substance à

l'idée de solidarité, la Suisse doit entreprendre quelque chose», a-t-il lancé. En accord avec la Banque nationale suisse (BNS), le Conseil fédéral propose une Fondation «destinée à soulager des cas de grave détresse humaine, en Suisse et à l'étranger».

Le financement de cette Fondation a été trouvé: il s'agit de réévaluer les 2600 tonnes d'or qui sommeillent dans les

coffres de la BNS. Comptabilisé à 5000 francs le kilo alors qu'il en vaut 17.000 sur le marché, cet or pourrait être réévalué prudemment à 10.000 francs. Sa valeur passerait ainsi de 12 à 26 milliards. On conserverait 12 milliards comme couverture or de la monnaie en circulation, 7 seraient mis de côté et les 7 derniers constitueraient le capital de la Fondation.

Il faudrait, bien sûr, vendre cet or par petites tranches, pour éviter à la fois un effondrement du cours de l'or et une inflation soudaine. A terme - dans une douzaine d'années - le capital reconverti permettrait de dégager un rendement de 300 à 350 millions de francs chaque année. C'est cette somme qui serait à disposition pour les objectifs de la Fondation, une

moitié utilisée en Suisse, l'autre à l'étranger.

Les bénéficiaires seraient des victimes de la pauvreté, de catastrophes, de graves violations des droits de l'homme, «et bien entendu les victimes de l'Holocauste», a précisé Arnold Koller. Pour Kaspar Villiger, patron des Finances fédérales, l'or en question appartient au peuple suisse. «C'est d'ailleurs de cela que la Fondation tirerait sa cré-

tabilité, si le peuple donne son accord», a-t-il ajouté.

## Premier geste de 100 millions

Consciente qu'il faudra au moins deux ans pour que la Fondation suisse de solidarité puisse commencer son activité, la Banque nationale a annoncé quelle était prête, dès aujourd'hui, à verser 100 millions de francs dans le Fonds spécial ouvert récemment par les trois grandes banques privées (SBS, UBS, Crédit Suisse).

Mais, là également, la BNS a besoin d'une base juridique pour opérer ce versement, c'est-à-dire d'un arrêté fédéral soumis au référendum facultatif. Rappelons que les trois grandes banques ont déjà viré 100 millions sur ce Fonds spécial pour les victimes de l'Holocauste dans le besoin, et que les assurances et les grandes entreprises ont assuré quelles allaient suivre.

## Vote possible en 1998

De fait, selon la Chancellerie fédérale, une telle opération nécessitera la modification de la Constitution fédérale, donc le double accord d'une majorité du peuple et des cantons. C'est ensuite la loi sur la BNS qu'il faudrait réviser, avant l'élaboration d'une base juridique à la Fondation. Le Conseil fédéral et la BNS souhaitent que ces formalités soient réglées l'an prochain, pour le 150<sup>e</sup> anniversaire de la Confédération.

FNU

## Arnold Koller: «Il n'y a pas de culpabilité collective»

Pour le président de la Confédération, Arnold Koller, il n'y a pas de culpabilité collective du peuple suisse, ni à l'époque de la guerre, ni aujourd'hui. «S'il est une chose dont nous sommes responsables, c'est la manière dont nous abordons le passé et ce que nous faisons de notre histoire», a-t-il affirmé hier, dans une déclaration solennelle devant l'Assemblée fédérale.

De violentes critiques internationales donnent l'impression que la Suisse a joué le rôle d'un «profiteur de guerre» et

que sa prospérité repose au fond sur le «recol des biens des victimes de l'Holocauste», a lancé Arnold Koller. «L'accusation est grave et déstabilise une grande partie de la population: pourquoi s'attaquer à la Suisse, qui n'a jamais participé aux déportations?»

## Enjeux mal compris

Pour le Conseil fédéral, il faut commencer par faire preuve d'humilité face à la tragédie imposée par le nazisme. Et admettre que les autorités et les banques suisses n'ont pas compris à temps l'enjeu des accusations dont elles étaient l'objet. Mais il n'est

pas trop tard, et peu importe les pressions extérieures: nous devons «accepter notre passé tel qu'il est en réalité». Avec trois exigences fondamentales: vérité, équité, solidarité.

Il faut reconnaître, entre autres, que la volonté de résistance du peuple suisse était réelle face au III<sup>e</sup> Reich, que 300.000 étrangers ont été accueillis et que nous n'avons pas à avoir honte d'avoir été épargnés par la guerre: «Nous avons le droit de survivre», a souligné Arnold Koller. Il a d'ailleurs exprimé sa reconnaissance à l'ensemble de cette génération.

«Mais tous les Suisses ont-ils été à la hauteur des exigences morales d'une telle époque?», s'est demandé le président de la Confédération, songeant au refoulement de réfugiés juifs, à certaines transactions d'or de la BNS, au commerce de matériel de guerre ou à la détresse des banques à propos des avoirs en déshérence. A ces questions, la commission d'historiens doit apporter des réponses.

Ces réponses seront ensuite appréciées moralement, non par ces historiens, mais par le Conseil fédéral, le Parlement et le peuple. «Nous jugerons

avec équité, et avec modestie: nul ne peut dire ce qu'il aurait fait dans ces circonstances». Mais s'il faut constater la culpabilité de certains qui, objectivement, auraient pu agir autrement, «nous le regretterions profondément».

## A D'Amato et à Blocher

Le président de la Confédération a encore lancé deux appels, l'un à l'extérieur du pays, l'autre à l'intérieur. Le premier s'adresse aux «instances étrangères», le sénateur américain D'Amato, les organisations juives internationales qui doivent comprendre que la démocratie directe, en

Suisse, implique la liberté d'expression du peuple et un peu de temps pour le convaincre.

Le second appel est dirigé contre ceux qui cherchent à «opposer le peuple et ses autorités»: il faut choisir entre le rassemblement et le déchirement. Allusion aux déclarations intempestives de Christoph Blocher qui entretient systématiquement un sentiment antigouvernemental au sein de ses troupes. «A tout point de vue, le respect de la dignité humaine reste la priorité absolue», a affirmé Arnold Koller.

FNU

## Réactions en général positive en Suisse et dans le monde

La déclaration d'Arnold Koller devant l'Assemblée fédérale a suscité hier des réactions partagées. L'idée d'une fondation de solidarité est généralement bien vue, sauf par l'UDC qui la juge prématurée. Le PS et les communautés juives regrettent les silences sur la politique envers les réfugiés.

L'idée d'une Fondation suisse de la solidarité est digne d'intérêt, mais sa création «ne presse pas», a déclaré Franz Steinegger, président du Parti radical-démocratique (PRD). Il espérait en outre des prises de position plus marquées vis-à-vis des exigences et des attaques provenant de l'étranger.

Parti d'Arnold Koller, le PDC voit dans la déclaration un acte de véritable homme d'Etat. Le Conseil fédéral donne ainsi un signal de la plus grande importance, tant sur le plan intérieur qu'international. «Les détails devront toutefois être discutés», sou-

ligne le Parti démocrate-chrétien.

Le Parti socialiste (PS) a salué hier le principe d'une Fondation de la solidarité. Le PS déplore toutefois les omissions du discours d'Arnold Koller: le président de la Confédération n'a pas parlé de l'antisémitisme actuel en Suisse ou évoqué le rôle durant la guerre et aujourd'hui de la place financière helvétique.

Enfin, le président de la Confédération n'a pas fait de déclarations sur les enseignements qu'entend tirer de l'épisode 1939-1945 le gouvernement pour sa politique actuelle en matière de réfugiés. «Le cas des ressortissants du Kosovo devrait pourtant susciter aujourd'hui des interrogations similaires», estime le PS.

## L'UDC très critique

La critique la plus virulente est venue de l'Union démocratique du centre (UDC). La proposition de créer une Fondation de la solidarité est «précipitée, prématurée et mal préparée». La nuance faite entre

argent du contribuable et avoirs de la Banque nationale est purement formelle, cela reste de l'argent public, juge l'UDC. La création de la fondation ressemblera à l'étranger à un aveu, et les «exigences sans fondements» s'en trouveront multipliées. «Le Conseil fédéral a perdu la tête», s'est même exclamé le conseiller national zurichois Christoph Blocher.

Les petits partis sont également partagés: pour l'Alliance des indépendants (AdI), la fondation aura une fonction à la fois matérielle et morale. Le Parti libéral salue la fondation, mais critique le versement de 100 millions de la BNS au fonds spécial pour les victimes de l'Holocauste. Le Parti de la liberté exige pour sa part que la Confédération réduise en contrepartie de la fondation ses dépenses pour l'aide au développement et la politique d'asile.

La Fédération suisse des communautés israélites (FSCI) a exprimé une satisfaction mitigée. Elle voit dans la création

d'une fondation de solidarité une tentative originale de mettre en œuvre la neutralité de la Suisse. Mais la FSCI s'attendait à ce que la politique suisse à l'égard des réfugiés soit davantage remise en question dans le discours, ont expliqué Rolf Bloch et Thomas Lyssy, président et vice-président de la fédération.

Dans les milieux juifs à l'étranger, l'accueil est chaleureux. «C'est une victoire pour les peuples juif et suisse», a déclaré Edgar Bronfman, président du Congrès juif mondial. Le Président de l'Agence juive Avraham Burg a toutefois regretté que cette «proposition très généreuse» n'ait pas été faite plus tôt. Pour le sénateur américain Alphonse D'Amato, il s'agit de la «première reconnaissance des méfaits importants survenus».

## Bon accueil des banques

Du côté des banques, la déclaration d'Arnold Koller a été bien perçue. Le discours d'Arnold Koller était «un chef-d'œuvre», a même déclaré

Rainer Gut, le numéro un du Crédit Suisse Group.

Directement concernées par les buts de la fondation, les œuvres d'entraide suisses ont souligné que la volonté de soulager des personnes dans la détresse à l'étranger répond à

un vrai besoin. Selon le groupe de travail commun aux associations Swissaid, Helvetas, Caritas, Action de carême et Pain pour le prochain, la proposition d'Arnold Koller correspond aux souhaits de beaucoup de Suisses./ats-ap

## Palestiniens spoliés en quête de justice

Des Suisses d'origine palestinienne ont demandé au gouvernement suisse d'intervenir auprès de Jérusalem pour leur permettre de recouvrer leurs biens spoliés depuis 1948. Ils souhaitent que l'Etat hébreu leur verse des indemnités à titre de compensation pour l'exploitation de ces biens depuis 50 ans.

Dans une lettre du 3 mars au président de la Confédération, Arnold Koller, et rendu public mardi soir par

le Téléjournal de la Télévision suisse romande, 23 Suisses d'origine palestinienne affirment que «l'heure est au recouvrement des droits». «Nous croyons juste que l'Etat d'Israël nous restitue les titres des biens et propriétés dont il nous a spoliés depuis 1948. En second lieu, nous estimons que cet Etat devrait verser des indemnités justes et convenables aux personnes lésées», écrivent-ils./ats

# Rail suisse Du chrome pour 150 ans

Si vous n'allez pas au rail, le train viendra jusqu'à vous! Tel aurait pu être le message adressé par la locomotive de Rail 2000, revêtue d'une parure en chrome et trônant hier sur la place Fédérale. Pour le 150<sup>e</sup> anniversaire du chemin de fer en Suisse, il était naturel que le coup d'envoi des festivités se fasse devant le Palais fédéral, puisque ce mode de locomotion fut étroitement lié à la construction de la jeune Confédération de 1848.

Ouvrant les joutes oratoires, le président Arnold Koller a jeté un regard satisfait sur l'essor ferroviaire suisse, de 1847 à aujourd'hui. Cette technique a révolutionné les transports à une époque où l'automobile n'était pas née et où le cheval régnait encore en maître. Même si, aujourd'hui, la route a détrôné le rail, celui-ci est encore appelé à jouer un rôle majeur. Il n'est que de relever la hausse constante des volumes: en dix ans, le poids total des marchandises est passé de 57 à 85 millions de tonnes à travers l'arc alpin, par route et rail confondus.

Le train doit reprendre sa juste place dans le transport à longue distance. Mais pour ce faire, trois conditions doivent être remplies: aménager de nouvelles infrastructures pour absorber le trafic transalpin; établir les véritables coûts du



Vision insolite sur la place Fédérale: une locomotive tout de chrome vêtue pour 150 ans de chemin de fer en Suisse. Photo Keystone

trafic routier; assouplir l'exploitation des chemins de fer et améliorer leur compétitivité. Mais en outre, la Suisse doit harmoniser sa politique des transports avec toute l'Europe, ce qui devient problématique, vu notre isolement.

Président de la direction des CFF, Benedikt Weibel rappela la naissance tourmentée du chemin de fer, depuis l'ou-

verture de la ligne Zurich-Baden en 1847. Le réseau s'est construit dans d'âpres luttes régionales, avec parfois de retentissantes déconfitures. Même devenus fédéraux en 1902, l'exploitation ferroviaire fut un combat constant, puisque le message du Conseil fédéral de 1936 portait le titre «La misère générale des chemins de fer».

Enfin, au nom de l'Union des transports publics, le Genevois Christoph Stucki rappela que les transports publics rassemblent des modes multiples, selon un réseau desservant 97% des ménages helvétiques à moins d'un kilomètre de leur domicile. Un capital qu'il convient de faire fructifier.

Blaise Nussbaum

## Expo 2001 Une nouvelle génération d'hôtels veut séduire les investisseurs

Vingt projets d'hôtels modulaires ont été présentés hier à Thoune. Les idées ne manquent pas, l'enthousiasme non plus. Reste à trouver les financiers. Là, le doute est permis....

De Thoune:  
Claude-Alain Gaillet/ROC

Modulable, économique, écologique, fonctionnelle, durable, confortable, innovatrice. La nouvelle génération d'hôtels sera ainsi ou ne sera pas. C'est en tout cas à ces critères que devaient répondre les entreprises qui ont participé au concours lancé en octobre dernier, conjointement par le comité d'Expo 2001, la Société suisse des hôteliers (SSH) et la Conférence suisse de l'économie du bois.

L'Exposition nationale doit en effet pourvoir la région des Trois-Lacs de 2000 lits supplémentaires pour satisfaire les besoins en hébergement durant les six mois de la manifestation. Ces installations provisoires seront ensuite réaffectées à d'autres usages.

### Vingt sur 68

Soixante-huit projets ont été déposés dans les délais, début janvier. Les vingt meilleurs ont été présentés hier à Thoune lors d'une bourse. Le jury a réparti les propositions en quatre catégories. Six répondaient à l'ensemble des conditions du concours. Quatre projets étaient classés en catégorie 2.

Le montage et le démontage des éléments «devront encore être développés», souligne le jury.

Le concept d'hôtels modulaires repose sur une cellule de base représentant une chambre pour deux à quatre personnes. Ces modules peuvent être assemblés et empilés tels des Lego et disposés selon diverses combinaisons. La plupart des projets présentés hier utilisent le bois comme matériau de base. Certains projets retenus font la part belle au béton, d'autres au métal.

### Scepticisme et critiques

Lors de la partie officielle, les divers orateurs ont abondamment usé de la méthode Coué pour se convaincre que le créneau offre un potentiel de développement intéressant. A la fin de la journée, plusieurs exposants affichaient toutefois une certaine prudence, pour ne pas dire un certain scepticisme. Car les inves-

tisseurs tant attendus ne se sont pas rués en masse à ce salon d'un jour baptisé pompeusement «BloXtrend 2001 Modul Hotel Market». En moyenne, chaque exposant a noué une dizaine de contacts.

On estimait hier entre deux et trois millions la somme d'investissements des vingt projets présentés. Sans compter ceux qui n'ont pas été retenus. D'aucuns reprochaient également l'organisation de ce salon à Thoune, région très en retrait du périmètre d'Expo 2001. Reste à savoir maintenant ce qu'il adviendra de toutes ces idées. «Nous avons l'impression que l'on a privilégié l'industrie du bois. Nous nous demandons également si d'autres groupes ne vont pas repiquer nos idées à leur compte», remarquaient plusieurs exposants. CAG

## PTT Inéluctable réforme en cours

Une ou plusieurs entreprises concessionnées pourront être chargées de garantir le service de base en matière de télécommunication dans toute la Suisse. Le Conseil des Etats s'est rallié hier aux vues du National, qui promettent une plus grande concurrence. L'examen de la réforme des PTT se poursuit aujourd'hui.

Le Conseil des Etats a entamé le débat sur la réforme des PTT. Il est entré en matière sur les quatre lois qui forment le paquet de la réforme. Celle-ci vise la séparation entre Télécom, partiellement privatisée, et Poste ainsi qu'une libéralisation du marché des télécommunications dès le 1<sup>er</sup> janvier 1998 en même temps que l'Union européenne.

Les sénateurs se sont déclarés favorables avec plus ou moins d'enthousiasme à la nécessité de la réforme et à l'inéluctabilité de l'échec. Si la

Suisse veut participer à ce marché en forte croissance, elle doit ouvrir son propre marché, a résumé le conseiller fédéral Moritz Leuenberger. Plusieurs orateurs ont relevé le rythme peu suisse de la prise de décision et la pression de l'étranger. L'enjeu est de trouver un équilibre entre concurrence et garantie d'un service public de base dans tout le pays.

### Flexibilité

Comme le National, le Conseil des Etats s'est montré soucieux de garantir que les prestations de base (service universel) comme le téléphone, l'accès aux cabines publiques et aux annuaires soient offertes à toute la population aux mêmes conditions. Mais, se promettant davantage de concurrence, il a aussi décidé par 24 voix contre 16 de laisser ouverte la possibilité d'octroyer une ou plusieurs concessions de service universel sur le territoire suisse./ats

## Paysans Initiative rejetée au National

Le Conseil national ne veut pas d'une nouvelle réorientation de la politique agricole. Il a rejeté hier par 100 voix contre 41 et 27 abstentions l'initiative des petits et moyens paysans «pour des produits alimentaires bon marché et des exploitations agricoles écologiques». A son avis, elle ne favorise pas la concurrence.

L'initiative des petits et moyens paysans préconise notamment l'octroi de paiements directs uniquement aux agriculteurs biologiques. Elle propose le versement de 3000 francs par hectare jusqu'à

50.000 francs au maximum par exploitation.

Une bonne partie des objectifs, notamment écologiques, de l'initiative sont déjà réalisés, a expliqué Pascal Couchepin (PRD/VS) au nom de la commission. Le Conseil fédéral n'a ainsi pas proposé de contre-projet direct aux Chambres mais son projet de nouvelle loi sur l'agriculture (Politique agricole 2002) peut être considéré comme un contre-projet indirect. Le Conseil national s'en occupera probablement pendant la session d'automne./ats

## EEE C'est mal parti

Le Conseil national ne voit pas d'un bon œil l'initiative populaire des jeunes sur l'Espace économique européen (EEE). Il n'est pas prêt à déléguer ses compétences au Conseil fédéral et à le laisser seul une participation suisse à l'EEE.

Le National aurait souhaité que les jeunes retirent leur initiative. A défaut, il s'apprête à en recommander le rejet. Cinq heures de débats sont prévus et la décision devrait tomber lundi. Lancée par le comité Né le 7 décembre 1992, l'initiative pour «notre avenir au cœur de l'Europe» a été déposée en septembre 1993 avec plus de 110.000 signatures. Elle propose que le peuple et

les cantons se prononcent à nouveau sur le principe de la participation de la Suisse à l'Espace économique européen (EEE). Elle demande aussi que le souverain délègue au Conseil fédéral la compétence de négocier, de conclure et de ratifier les traités nécessaires.

### Motifs formels

Au nom de la commission de politique extérieure, Rose-Marie Ducrot (PDC/FR) et Peter Vollmer (PS/BE) ont surtout avancé des motifs formels contre l'initiative. En effet, le Parlement, le peuple et les cantons ne pourraient plus se prononcer sur un nouvel accord EEE négocié par le Conseil fédéral./ap

## BRÈVES

### Paris Cinéma suisse à l'honneur

La jeune génération du cinéma helvétique est à l'honneur au Centre culturel suisse de Paris. Dès aujourd'hui et jusqu'au 16 mars, les cinéphiles peuvent découvrir 27 productions, dont 14 longs métrages. Ce choix de films témoigne de la vivacité du cinéma suisse. Il prouve, si besoin était, que les nouveaux talents du 7<sup>e</sup> art helvétique abordent bien des genres: la comédie, le documentaire, le drame psychologique ou le cinéma dit «d'art». La manifestation a été mise sur pied grâce au soutien de Pro Helvetia et du Centre suisse du cinéma. Temps fort de cet événement: une rencontre avec six cinéastes, prévue samedi./ats

### Maladie Tout le monde n'est pas encore assuré

Plusieurs dizaines de milliers de personnes ne sont toujours pas assurées en Suisse auprès d'une caisse-maladie. Et cela malgré l'entrée en vigueur il y a plus d'un an de la nouvelle loi sur l'assurance maladie (LAMal) qui en instaure l'obligation.

Dans une dizaine de cantons, la situation n'a pas fondamentalement changé depuis le 1<sup>er</sup> janvier 1996, date d'entrée en vigueur de la LAMal. Ils avaient déjà instauré l'obligation, parfois accompagnée d'exceptions, de s'affilier à une caisse-maladie: Genève (depuis 1993), Neuchâtel (1981, sauf pour les plus de 65

ans), Fribourg (1983), Tessin (1987), Soleure (1987), Grisons (1994), Bâle-Ville, Thurgovie et partiellement les deux Appenzell.

Dans les autres cantons, ce taux d'affiliation variait 90% (Argovie) et 99% (à Saint-Gall). La LAMal y a produit ses effets, et de nets progrès ont été enregistrés depuis le 1<sup>er</sup> janvier 1996. En moyenne, moins d'un pour cent de la population suisse ne serait toujours pas assurée. L'Office fédéral des assurances sociales rappelle que les personnes dans la gêne ont droit à des réductions de primes ou des subventions./ats

### Zurich Client indelicat acquitté

Un homme inculpé pour abus de chèques et de cartes de crédit a été acquitté hier à Zurich. Le Tribunal de district, se ralliant aux arguments de la défense, a estimé que la banque avait trop tardé avant de bloquer sa carte EC. Elle lui avait permis de retirer de l'argent en dépassant à maintes reprises sa limite de crédit de 20.000 francs.

De plus, a fait valoir l'avocat de l'accusé, une carte EC n'est pas une carte de crédit. L'accusé, fortement endetté, n'a pas nié les faits. La banque a subi un préjudice de 14.000 francs.

Le procureur réclamait une peine de huit mois d'emprisonnement./ats

### Soleure Espoir pour le PS

Le conseiller d'Etat soleurois Peter Hänggi (PDC/SO) renonce à se présenter au second tour de l'élection au gouvernement. Arrivé en sixième position au premier tour dimanche dernier, le conseiller d'Etat démocrate-chrétien semble faire les frais de l'affaire de la déconfiture de la Banque Cantonale. M. Hänggi a annoncé sa décision mardi soir. Le mauvais score de M. Hänggi au premier tour semble imputable à son rôle présumé dans la déconfiture de la Banque Cantonale de Soleure. Quoi qu'il en soit, ce revers permet au Parti socialiste d'envisager la reconquête d'un second siège au gouvernement, perdu au profit du PDC en 1985./ats

### Vaud Vingt députés de moins

Le nombre de députés vaudois va passer de 200 à 180, a décidé hier le Grand Conseil en premier débat. Les radicaux, insatisfaits d'un projet qualifié de «compromis politique», ont déposé une motion d'ordre visant à repousser l'objet à une session ultérieure. Ils n'ont pas été suivis. L'autre pan de la réforme, le redécoupage électoral, consiste dans la suppression des 30 arrondissements électoraux créés en 1960. Ces circonscriptions sont remplacées par les districts, à l'exception de Lausanne qui conserve ses trois arrondissements. Ce redécoupage permet d'obtenir 21 entités électorales de plus grande taille./ats



Jérusalem Manœuvres diplomatiques

Sans réel soutien de la part de Bill Clinton, c'est vers l'Onu que Yasser Arafat s'est tourné hier pour tenter d'obtenir une condamnation internationale du projet israélien de construction d'un nouveau quartier juif dans la partie arabe de Jérusalem.

Pour sa part, Benjamin Néanyahu n'a pas convaincu le président égyptien Hosni Moubarak que ce projet ne desservait pas la cause du processus de paix israélo-palestinien.

Pour sa part, Benjamin Néanyahu sont apparus très tendus au cours de la conférence de presse qui a suivi leur entretien. Le président égyptien a protesté contre une autre décision israélienne, celle de fermer quatre bureaux palestiniens de Jérusalem.

Pendant ce temps, après avoir rencontré à New York des dirigeants de la communauté juive américaine, Yasser Arafat n'a eu que quelques mètres à parcourir pour se rendre au siège des Nations Unies et y rencontrer le président du Conseil de sécurité, l'Indonésien Razali Ismail.

Profitant d'une visite de quelques heures en Israël, le chef de la diplomatie française Hervé de Charette a rencontré hier Fayçal Hussein, le premier représentant palestinien à Jérusalem.

Albanie Initiatives étrangères pour empêcher l'irréparable

L'armée et la police albanaises s'efforçaient hier d'écraser l'insurrection en cours dans le sud du pays. Des combats ont éclaté à Saranda, et des affrontements à Vlora ont fait deux nouveaux morts.

L'armée bloque les voies d'accès à la ville de Vlora, principal foyer de la contestation, et la route de montagne qui relie Gjirokaster à Saranda. Le ministre albanais des Affaires étrangères Tritan Shehu a confié à son homologue italien Lamberto Dini que la situation était « incontrôlable » à Vlora, Saranda et Delvine.

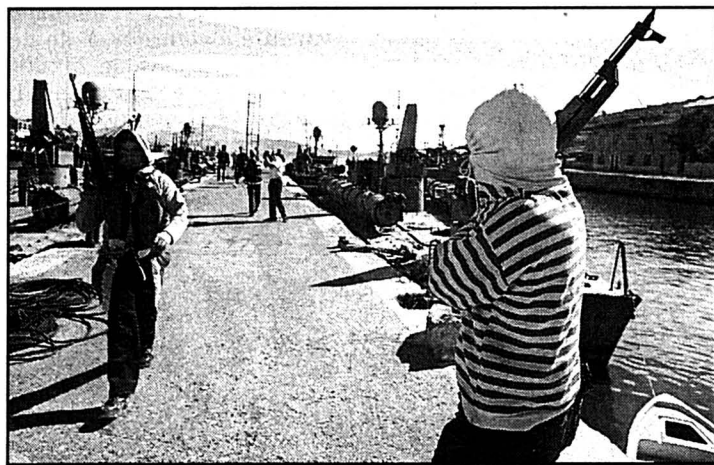

Le port de Saranda était hier aux mains des insurgés. photo EPA

Les affrontements de Vlora ont fait deux nouveaux morts et plusieurs blessés par balles. Une famille italienne, composée de deux adultes et d'un enfant, a fui Vlora à bord d'une barque et se dirigeait hier vers la côte italienne. Par

ailleurs, quelques dizaines d'Albanais, surtout des femmes et des enfants, ont trouvé refuge en Grèce.

Des témoins ont fait état de combats entre insurgés et unités de l'armée entre Saranda et Delvine. L'armée aurait

battu en retraite et six personnes auraient été blessées, dont un enfant de cinq ans.

Le ministre néerlandais des Affaires étrangères Hans Van Mierlo, dont le pays préside l'Union européenne, se rendra demain à Tirana. Il sera précédé dans le courant de la journée à Tirana par une mission de quatre membres du Conseil de l'Europe conduite par son vice-président René van der Linden, et dont fera partie le conseiller national Victor Ruffly (PS/VD). La délégation s'efforcera « d'aider au rétablissement du respect de la démocratie pluraliste, des droits de l'homme et de l'Etat de droit ».

Mais, concernant l'OSCE (Organisation pour la sécurité et la coopération en Europe), le gouvernement albanais souhaite « le report de la mission » que l'organisation a décidé d'envoyer à Tirana./ats-reuter-afp

Roumanie Le roi, avocat de son pays

Le roi Michel de Roumanie a quitté hier Bucarest à l'issue d'une visite de six jours. Il s'agissait de son premier séjour dans son pays natal depuis qu'il a recouvré la citoyenneté roumaine dont il avait été déchu en 1948 par les communistes.

Michel Ier de Roumanie et son épouse Anne de Bourbon-Parme ont embarqué à bord d'un Boeing sous les applaudissements de plusieurs dizaines de sympathisants. Il avait été accompagné à l'aéroport par plusieurs parlementaires.

Au cours de cette visite, le roi a rencontré le président Emil Constantinescu, le premier ministre Victor Ciorbea et le ministre des Affaires étrangères Adrian Severin. Michel de Roumanie s'est notamment engagé à plaider auprès des monarchies européennes en faveur de l'intégration de la Roumanie dans l'Otan et l'Union européenne.

« J'aime trop mon pays pour ne pas accepter cette proposition faite par le président Constantinescu », a-t-il dit.

Le roi vit à Versoix (GE). Il a manifesté le souhait de multiplier ses visites en Roumanie, où il souhaiterait s'établir définitivement avant la fin de l'année./afp



Le roi Michel et le président Constantinescu. photo AP

La situation actuelle en Albanie, qui, malgré l'état d'urgence, a tourné au chaos général, permet de constater d'abord que le passage à l'économie libérale se fait dans la douleur dans tous les pays de l'Est européen, sans exception; ensuite que le régime de Sali Berisha cache sous ses apparences démocratiques des méthodes staliniennes; enfin que les clivages anciens sont les plus déterminants.

Eclairage Des clivages anciens

L'évolution des économies des pays de l'ex-glacis soviétique est suffisamment tra-

matissante pour que la catastrophe de l'épargne « pyramidale » en Albanie n'ait pu prendre par surprise qui que ce soit. Sauf, bien entendu, les pauvres (dans tous les sens du terme) et crédules épargnants albanais. Il s'agit d'une escroquerie de la pire espèce et non d'une recette de la Banque mondiale! D'ailleurs, les conseils des experts internationaux, à commencer par ceux de l'Union européenne, tombent la plupart du temps dans l'oreille de sourds.

Ce vol légal et pyramidal a déjà dépouillé les épargnants serbes, dont les devises déposées dans les banques se sont évaporées aussi vite que leurs économies « placées » pour rapporter gros; en fait, pour financer l'effort de

guerre d'une Serbie qui, officiellement, n'a jamais été en guerre. Si la colère des épargnants serbes n'a pas produit une révolution comparable à celle des Albanais, on le doit, bien entendu, au fait que Slobodan Milosevic, lui, avait sa police et son armée bien en main. A Tirana, en revanche, le président Berisha manque non seulement de forces capables de rétablir l'ordre, mais de surcroît ne parvient pas à se faire obéir. La destitution du chef de l'état-major général en est la preuve éloquente.

La gabegie à la tête de l'Etat est d'autant plus visible que le régime se défend aujourd'hui comme les communistes hier, à savoir en déniant les adversaires politiques comme des traîtres à

la patrie, en faisant miroiter un « danger extérieur », en fustigeant des « bandits rouges », etc. L'avenir de la jeune démocratie albanaise n'apparaît pas très réjouissant au vu de cette manière de faire héritée de l'époque stalinienne.

Enfin, en constatant que les Guègues du nord, qui constituent l'élite du pays et sont également les plus prospères, sont en conflit avec les tribus des Tosks du sud, moins favorisés, il est visible que les clivages anciens restent prépondérants. La paix dans les Balkans reste ainsi sous la menace constante des divisions ethniques, qui peuvent mettre le feu aux poudres à chaque instant.

Drago Arsenijevic

BOURSE

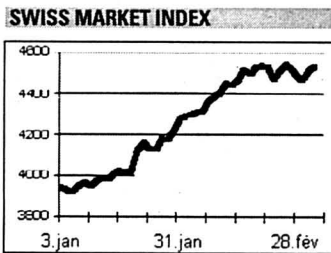

Table of indices for Zurich, New-York, and other locations. Columns include 'précédent' and '5/03'. Values range from 4513 to 3320.66.

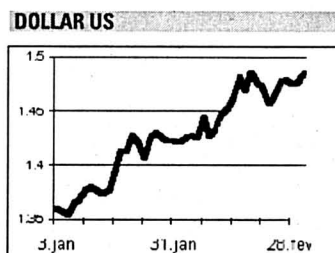

Table of reference rates and Swiss stock market (Bourse Suisse) data. Includes columns for 'précédent' and '5/03' values.

Table of Swiss certificates (Certificats Suisses) for USA/Canada. Lists companies like Alcan Aluminium Ltd and their corresponding values.

Table of Swiss certificates for Africa (Afrique du Sud). Lists companies like Anglo American Corp and their corresponding values.

Table of Swiss certificates for Amsterdam. Lists companies like ABN Amro NV Holding and their corresponding values.

Table of Swiss certificates for Tokyo. Lists companies like Bank of Tokyo-Mitsubishi and their corresponding values.

Table of Swiss certificates for Paris. Lists companies like Alcatel Alsthom and their corresponding values.

Table of Swiss certificates for London. Lists companies like Allianz Holding and their corresponding values.

Table of Swiss certificates for various international funds and actions. Lists funds like Swissca Bond SFR and their corresponding values.

## Italie Clonages interdits

L'Italie a décidé hier d'interdire toute expérimentation de clonage animal ou humain, a annoncé le ministre italien de la Santé, Rosy Bindi. Le ministre s'exprimait au cours de la séance hebdomadaire des questions orales des députés au gouvernement.

Le ministre a également interdit, par ordonnance, «toute forme de commercialisation et de paiement de tout acte ou produit, y compris les gamètes et les embryons, ayant trait au processus de fécondation assistée».

Les annonces publicitaires sur la fécondation artificielle sont en outre prohibées. Une petite annonce demandant des ovocytes à acheter est parue dans un hebdomadaire romain d'achat-vente entre particuliers, provoquant l'émoi hier en Italie.

Le ministre de la Santé a précisé devant les députés avoir pris l'initiative de promulguer des ordonnances «en attendant que le Parlement se prononce sur un statut de l'embryon et sur la fécondation assistée». Il n'y a pas de législation en Italie sur la bioéthique.

Le débat a été relancé en Italie. Non seulement par l'annonce du premier clonage d'une brebis en Ecosse mais aussi par la prise de position du PDS (ex-communiste). Le principal parti de la coalition de centre gauche au pouvoir est contre la reconnaissance d'un statut juridique à l'embryon./afp

# Allemagne Les écologistes ont perdu la bataille

La police allemande a livré une dernière fois bataille hier à des écologistes très déterminés, pour permettre au convoi de déchets nucléaires d'arriver enfin à sa destination finale, le centre de stockage de Gorleben (nord).

Depuis trois jours, les forces de l'ordre ont eu toutes les peines du monde à déloger les milliers de militants anti-nucléaires rassemblés dans la région de Dannenberg, dernière étape ferroviaire de ce convoi parti lundi du centre de Walheim (Bavière). Plus de 300 activistes ont été interpellés en gare de Dannenberg.

A l'aide de matraques et de canons à eau, sous les rondes d'hélicoptères, les forces de l'ordre et le convoi ont mis pas moins de trois heures et demie pour parcourir les 18 kilomètres séparant Dannenberg de Gorleben et entrer dans le centre de stockage désormais placé sous très haute surveillance. L'arrivée mouvementée de ce convoi de déchets met fin à près d'une semaine de violente opposition écologiste. Les autorités avaient été contraintes de déployer pas moins de 30.000 policiers à l'occasion de la plus grande opération de sécurité de l'Allemagne de l'après-guerre. Celle-ci s'est soldée par des centaines d'interpellations et des dizaines de blessés. Mais le convoi est bien arrivé à Gorleben./ap



Ultimes affrontements entre Dannenberg et Gorleben.

photo AP

## France Les insignes nazis sont légaux

La Cour d'appel de Paris a autorisé la vente d'insignes nazis, d'uniformes SS et de bustes d'Adolf Hitler. Elle juge «qu'un objet n'est pas porteur en soi d'une idéologie et que sa commercialisation est licite si elle n'est accompagnée (...) de messages de discrimination raciale ou de prosélytisme en faveur d'un régime totalitaire et criminel». Elle ajoute que «la presse, l'édition, la télévision publient constamment de nouveaux documents sur (...) le régime nationaliste allemand et son chef, sans que cet étalage public soit particulièrement critiqué»./reuter

## Procès BB condamnée

Brigitte Bardot a été condamnée hier par le tribunal de Paris à verser 150.000 FF de dommages-intérêts à son ex-époux Jacques Charrier et 100.000 FF à leur fils Nicolas, pour avoir porté atteinte à l'intimité de leur vie privée dans son livre autobiographique «Initiales BB».

Brigitte Bardot devra payer ces sommes solidairement avec les éditions Grasset qui ont publié «Initiales BB», un des plus grands succès éditoriaux de l'année qui s'est vendu à plus de 400.000 exemplaires depuis sa sortie en septembre dernier./ap

## Kinshasa Ralliement au plan de paix

Le ministre zaïrois des Affaires étrangères, Gérard Kamanda wa Kamanda, a annoncé hier à Paris la «publication d'une déclaration exprimant le plein accord du président et du gouvernement zaïrois au plan de paix en cinq points» adopté par le Conseil de sécurité de l'Onu.

L'information a été donnée par le porte-parole du Ministère français des affaires étran-

gères Jacques Rummelhardt, après que Gérard Kamanda wa Kamanda eut été reçu au Quai d'Orsay. Elle intervient alors que les rebelles de Laurent-Désiré Kabila sont aux portes de Kisangani, la troisième ville du pays d'où le régime de Kinshasa avait lancé sa contre-offensive. Le président Mobutu se trouve lui toujours en France.

Le plan, contenu dans la ré-

solution 1097 de l'Onu, a été rédigé par Mohammed Sahnoun, représentant spécial de l'Onu et de l'OUA pour la région des Grands Lacs. Il appelle à une cessation des hostilités et au retrait de toutes les forces étrangères, mercenaires compris, réaffirme l'intégrité territoriale des Etats de la région, réclame la protection des réfugiés et la tenue d'une conférence internationale

pour résoudre la crise.

Ce texte est soutenu par la France, qui se félicite de la déclaration zaïroise comme d'une «étape très importante et encourageante pour le processus de paix en cours». Paris souhaite toutefois maintenant que «les autres parties impliquées dans la crise zaïroise expriment elles aussi leur accord sans ambiguïté au plan de paix»./ap

# Retraite: votre curiosité est un précieux défaut.

**T**out le monde rêve de retraite mais, pour certains, le réveil peut être difficile. Faute de s'être intéressé à temps à son aspect financier, on part à la retraite comme on bat en retraite.

Alors, posez très vite un maximum de questions à votre conseiller de «La Suisse» Assurances. Plus vous serez curieux, moins votre retraite vous réservera de surprises. Et plus vous en retirerez les moments d'exception qu'elle procure.

Agence générale  
Rue du Seyon 1  
2000 Neuchâtel  
Tél. 032/729 97 29

«La Suisse»  
Assurances

**VIE**

Le conseil est irremplaçable

Votre meilleur rapport prix/protection.

# CS Group Perte colossale de 2,5 milliards de francs en 96

**Credit Suisse Group (CS Group) a réalisé en 1996 une perte «technique» de 2,432 milliards de francs, contre un bénéfice de 1,541 milliard en 1995. Les activités en Suisse ont été déficitaires de près de 1 milliard de francs. Plus d'un milliard de postes ont été supprimés l'an dernier en Suisse.**

Après déduction des parts minoritaires, la perte s'élève à 2,589 milliards de francs, contre un bénéfice de 1,401 milliard en 1995. Le dividende reste inchangé à 4 francs par action. La perte technique est plus importante que celle annoncée en décembre 1996 (2,1 milliards de francs). La différence tient à deux facteurs, a expliqué hier à Zurich le groupe bancaire lors de sa conférence annuelle.

D'une part, les reports de pertes fiscales aux Etats-Unis, d'un montant de 170 millions de francs, n'ont pas été inscrits à l'actif comme on l'avait envisagé.

D'autre part, les réserves pour risques bancaires généraux ont été augmentées d'un montant supplémentaire de 195 millions de francs. Le total de 365 millions de francs correspond pratiquement à l'écart entre la prévision et le résultat effectif, a souligné le président du directoire de CS Group, Lukas Mühlemann.

La perte technique résulte de mesures structurelles et stratégiques engagées à titre exceptionnel. Au bénéfice opérationnel après impôts de 1,795 milliard de francs (-0,6 %) sont venus s'ajouter des produits exceptionnels de 1,340 milliard, la plus grosse part (1,254 milliard) provenant du bénéfice comptable sur la vente d'Electrowatt.

## Des milliards de risques de crédits

En contrepartie, CS Group a dû faire face à des charges exceptionnelles de 5,407 milliards de francs. Sur ce total, 1 milliard de francs était constitué par des frais de restructuration résultant du recentrage du groupe entrepris en juillet dernier, 1,630 milliard de francs par des provisions exceptionnelles pour les affaires de crédit en Suisse et le changement de système de gestion des risques de crédit et 1,568 milliards ont été affectés à une «réserve de fluctuation pour risques de crédits».

CS Group a présenté pour la première fois des résultats détaillés par divisions. «Credit Suisse», qui regroupe les activités avec les entreprises et les particuliers en Suisse, présente une perte avant impôts de 950 millions de francs, pour des produits bruts de 2,7 milliards.

«Nous ne pouvons nous sa-

tisfaire de ce résultat», a commenté Lukas Mühlemann. A terme, l'objectif est de présenter un bénéfice de 400 millions, a-t-il indiqué. Dans l'immédiat, le patron de CS Group souhaite stabiliser les provisions et ajustements de valeur à 600 millions, contre 990 millions pour 1996.

## Affaires suisses insatisfaisantes

La restructuration du réseau suisse entamée l'an passé s'est déjà soldée par la suppression de 1023 postes sur un total de 3500 annoncé en juillet. La plupart l'ont été par le jeu des fluctuations naturelles, des retraites anticipées et des réductions d'horaire. En revanche, 583 jeunes en fin d'apprentissage ont été engagés et 300 nouveaux apprentis ont été recrutés. A l'étranger, CS Group a créé 951 emplois. Le réseau de filiales en Suisse sera ramené à 234 en 1998, contre 376 au début de la restructuration.

Les trois autres divisions du groupe ont été bénéficiaires. «Credit Suisse Private Banking» (opérations de banque privée en Suisse et à l'étranger) a affiché un bénéfice avant impôts de 1,36 milliard de francs pour un résultat brut de 3,04 milliard.

«Credit Suisse First Boston» (banque d'affaires et d'investissement en Europe et aux

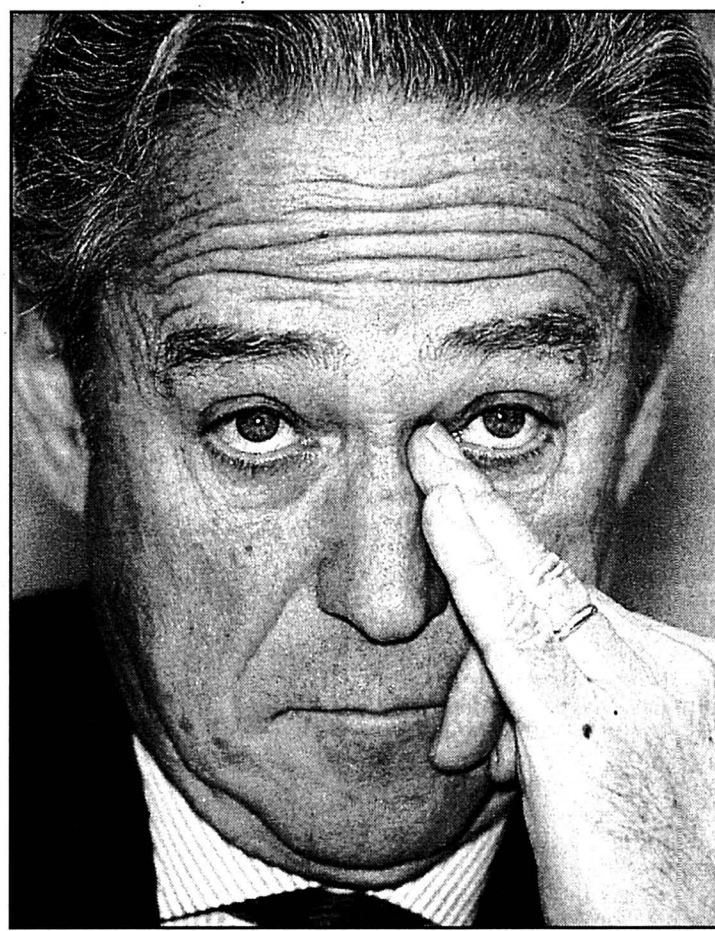

Une expression du président de conseil d'administration, Rainer Gut, hier à Zurich. photo Keystone

Etats-Unis) a généré un résultat net avant impôts de 1,875 milliard pour des produits bruts de 6,475 milliards. Enfin, «Credit Suisse Asset Ma-

nagement» (gestion de fortune pour institutionnels) a présenté un bénéfice de 195 millions pour des produits bruts de 660 millions de francs. /ats

## Novartis Soutien à l'innovation

Le groupe pharmaceutique bâlois Novartis a présenté hier son fonds de capital-risque (Novartis Venture Fund) doté de 100 millions de francs. Ce fonds a pour but de soutenir des projets novateurs et créateurs d'emplois hautement qualifiés dans le domaine des sciences de la vie.

La constitution de ce fonds a été annoncée le 7 mars 1996 lors de la fusion de Ciba et Sandoz en Novartis. Les activités du fonds s'étendent à l'échelle mondiale, a précisé Daniel Vasella, administrateur-délégué et président du comité de direction de Novartis.

Jusqu'à présent, 40 projets, correspondant à un besoin de financement de 40 millions de francs, ont été présentés. Ils émanent tous de collaborateurs de Ciba et Sandoz. Dix projets ont été retenus pour un montant de 12,8 millions de francs. La qualité constitue le critère décisif lors de la sélection des projets à soutenir, a souligné François L'Eplattenier, président du conseil de surveillance du fonds. Tous les projets font l'objet d'un examen détaillé qui peut être complété si nécessaire par des expertises internes ou externes. /ats

## Formation L'école-club Migros courtise les entreprises neuchâteloises

**Forte de son gigantesque réseau de professeurs et d'une expérience de plus de 50 ans dans la formation, l'école-club Migros se met à courtiser les entreprises. Pour leur proposer des cours à la carte, entre leurs quatre murs. Dans le canton de Neuchâtel, Raphaël Perotti vient de lancer l'opération. Il planche par ailleurs, avec ses collègues du reste de la Suisse, sur un cours de gestion d'entreprise haut de gamme, qui devrait démarrer à l'automne et qui pourrait concurrencer l'ESCEA.**

Cuisine, sports, langues ou informatique: l'école-club Migros s'adressait jusqu'ici exclusivement à monsieur et madame Tout-le-Monde. Désormais, c'est le monde de l'économie que courtise le géant orange, qui propose des cours spécifiques en entreprise. «Nous n'allons pas apprendre à un décolleur à utiliser une machine», tempère Raphaël Perotti, responsable des cours pour entreprises à l'école-club Migros Neuchâtel-Fribourg. «Nos prestations comprennent

trois gros volets: les langues, l'informatique et le management.»

Mais il ne s'agit pas de distiller le programme général de l'école-club. «Non: nous nous rendons dans les entreprises, discutons avec un responsable

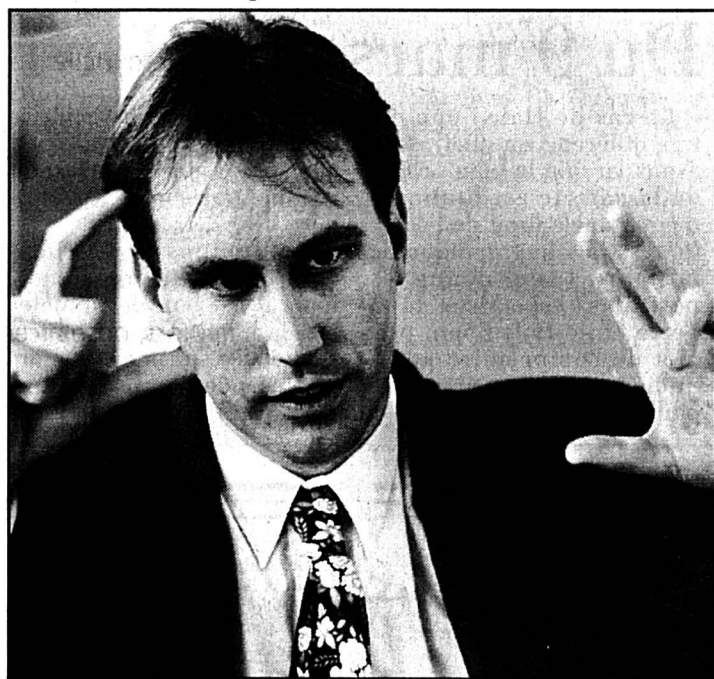

Le Neuchâtelois Raphaël Perotti a deux casquettes: la gestion d'entreprise et la formation. photo Treuthardt

des besoins en formation que rencontrent le personnel ou les cadres et mettons sur pied un programme de cours qui répondra précisément à ce besoin», explique le jeune Neuchâtelois, qui est par ailleurs, à 28 ans, le formateur des

cadres romands des coopératives Migros.

## Vaste réseau de formateurs

Une démarche très appuyée, donc, qui est d'ailleurs due aux entreprises elles-mêmes: «Ce sont les entreprises qui se sont approchées de la Migros, il y a déjà plusieurs années, pour demander que l'école-club leur propose des cours. Quelques initiatives ont abouti et l'école-club répondait ponctuellement à ces demandes. Comme il y en avait toujours davantage, nous avons jugé que c'était un créneau à explorer.»

L'école-club Migros peut s'appuyer sur un très vaste réseau de professeurs - dans les langues et l'informatique - ainsi que sur les formateurs du groupe Migros, qui sont nombreux et très spécialisés. La formation interne est d'ailleurs très importante chez le géant orange.

«L'idée est de devenir le partenaire formation de l'entreprise», ajoute Raphaël Perotti. «Et cela peut sortir du cadre strictement professionnel. On

peut imaginer qu'une entreprise offre à ses employés la possibilité de suivre chez nous des leçons de fitness, par exemple.»

## Gestion d'entreprise à la rentrée

L'économie va encore se développer au sein de l'école-club, puisqu'un vaste projet, qui devrait se concrétiser à la rentrée 1997, doit déboucher sur une formation en gestion d'entreprise. «Un projet haut de gamme», explique Raphaël Perotti, qui travaille ici à l'échelle nationale, «qui présentera des chapitres aussi divers que la comptabilité, le controlling, la psychologie, les techniques de travail, la gestion, l'économie, le droit et le marketing.»

Les participants recevront, à l'issue de cette formation, un diplôme qui veut faire référence. «L'idée est de concurrencer des établissements comme l'ESCEA», lance Raphaël Perotti, qui enseigne d'ailleurs dans la même ESCEA... «Ce sera une toute grosse opération!» FRK

## Smart Début de production en novembre

Micro Compact Car (MCC), filiale commune de l'allemand Daimler-Benz et du groupe suisse SMH, entamera en avril les essais de la Smart. La production de cette nouvelle voiture de ville sera lancée en novembre.

Johann Tomforde, responsable du développement de la Smart, a déclaré au Salon de l'auto de Genève que MCC comptait toujours lancer la Smart au début de l'an prochain.

Cette microvoiture à deux places, mise au point par Mercedes et SMH, la société mère de l'horloger Swatch, sera construite en Lorraine.

L'objectif annuel de production a été fixé à 200.000 unités, mais Johann Tomforde s'est refusé à préciser sur quel total il comptait pour la première année.

Contrairement à des informations de la presse américaine, il a indiqué que le constructeur n'avait pas arrêté actuellement de projet pour la commercialisation ou la production de la Smart aux Etats-Unis. /reuter

## BRÈVES

### Thomson-CSF Un bénéfice!

Après trois ans de pertes, le groupe d'électronique de défense français Thomson-CSF a annoncé hier un bénéfice net consolidé pour 1996 de 745 millions de FF (environ 191 millions de francs suisses). Le groupe, qui doit être privatisé prochainement, a réalisé un chiffre d'affaires consolidé en légère hausse, à 36,271 milliards de FF. Ce retour aux bénéfices est lié à la cession à l'Etat des parts du Crédit Lyonnais (16,86 %). /afp

### Valais Baisse des taux

La Banque Cantonale du Valais (BCV) a annoncé hier une réduction de son taux hypothécaire d'un quart de point à 4 3/4% dès le 30 juin. Elle suit ainsi Fribourg, Neuchâtel, Genève et le Jura.

L'institut valaisan a par ailleurs enregistré en 1996 des résultats globalement stables jugés «satisfaisants», avec un bénéfice de 11,75 millions, en très légère hausse, et un bilan de 6,6 milliards de francs. /ats

### ABB Création de 200 emplois

ABB Suisse va construire à Lenzbourg (AG) une deuxième usine pour la production de semi-conducteurs. Environ 200 emplois seront ainsi créés. Les investissements se montent à quelque 90 millions de francs. Le début de la production est prévu pour l'automne 1998, a indiqué hier ABB. La fabrique produira des semi-conducteurs de haute complexité, utilisés dans les chemins de fer et la transmission d'énergie. /ats

PUBLICITÉ

## Les idées

se mettent au vert pour votre jardin. Au fil de votre visite, vous serez comme un poisson dans l'eau!

**HABITAT & JARDIN '97**

CONSTRUCTION · RENOVATION · AMÉNAGEMENT · AMÉUBLEMENT · JARDIN · ENTRETIEN

BEAULIEU · LAUSANNE · 1er au 9 MARS · 10H À 18H

Prix d'entrée: Fr.10.- (catalogue compris) AVS, étudiants, apprentis Fr. 6.-. Jeunes jusqu'à 16 ans accompagnés: gratuit. Bus N°3 direct depuis la Gare / Parking suivre la signalisation (bus-navette).

157 00 212 (-36 Fr. / min.), recevez gratuitement le magazine - catalogue dans les limites du stock disponible.

Nocturnes jusqu'à 22 heures: mardi 4 et jeudi 6 mars

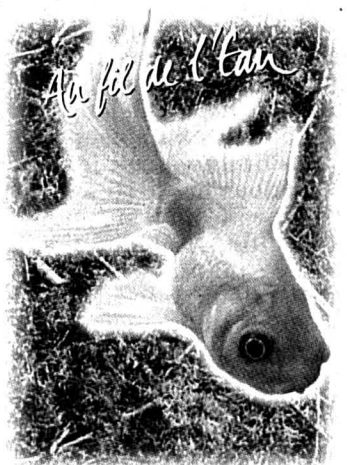

# Astronomie La comète Hale-Bopp revient dans notre ciel de mars

Dans notre édition du 13 février 1997, nos lecteurs ont pu apprendre que la fameuse comète Hale-Bopp était bien visible le matin, avant le lever du Soleil entre 6 h et 6 h 30, à l'est sous un angle d'inclinaison d'environ 40 degrés. Elle ne l'était plus après le 19 février, mais est réapparue vers le 2 mars, le soir. De fait, en mars la comète va monter dans le ciel et deviendra visible toute la nuit depuis nos latitudes, comme les étoiles suffisamment proches de la Polaire.

Gaston Fischer\*

Il est bien connu que certaines comètes sont périodiques; Halley, par exemple, revient tous les 76 ans environ. Tout comme les planètes, ces comètes périodiques sont sur des orbites elliptiques et planes, dont le Soleil occupe l'un des foyers. Cela découle des lois de Kepler. Ces lois nous disent encore que, lorsque la comète est proche du foyer attractif, soit du Soleil, la vitesse orbitale est très grande. Lorsqu'elle est éloignée de ce foyer, par contre, la vitesse devient petite. Ainsi, malgré une assez longue période de 76 ans, la comète de Halley ne s'éloigne-t-elle pas tellement du Soleil, puisqu'à son apogée (son point le plus éloigné du Soleil) se situe au voisinage des orbites de Neptune et de Pluton. Elle n'est pourtant visible à l'œil nu que pendant un mois envi-

ron, lorsqu'elle est suffisamment proche du Soleil, qui peut alors réchauffer sa surface. Les matériaux friables composant la comète, de l'eau, de l'ammoniac, du méthane et d'autres composés carbonés, la plupart d'entre eux sous forme congelée, s'évaporent, ou bien sont sublimés, et s'illuminent dans le rayonnement solaire. Cela produit cette chevelure laiteuse, toujours dirigée dans une direction opposée à celle du Soleil.

Il y a aussi des comètes non périodiques, dont les orbites sont paraboliques ou hyperboliques. Ces comètes viennent d'un grand réservoir que l'on situe à des distances d'une ou deux années lumière du Soleil, soit presque à mi-chemin des étoiles voisines les plus proches. Ce halo de comètes enveloppe le système solaire comme une épaisse calotte sphérique, appelé nuage de Oort, du nom de l'astronome hollandais qui l'a postulé en premier. Suite à des interactions gravitationnelles, dont on ne connaît d'ailleurs pas encore bien l'origine, il arrive que des comètes du nuage de Oort soient déviées sur des orbites qui les envoient en direction du Soleil. Puisque ce nuage nous enveloppe entièrement, on comprend que les comètes puissent venir de n'importe quelle direction. Alors que les plans orbitaux des planètes sont tous proches de l'écliptique, le plan orbital de la Terre, cela n'est pas vrai pour les orbites des comètes. Ainsi le plan orbital de Hale-Bopp est-il presque exactement per-

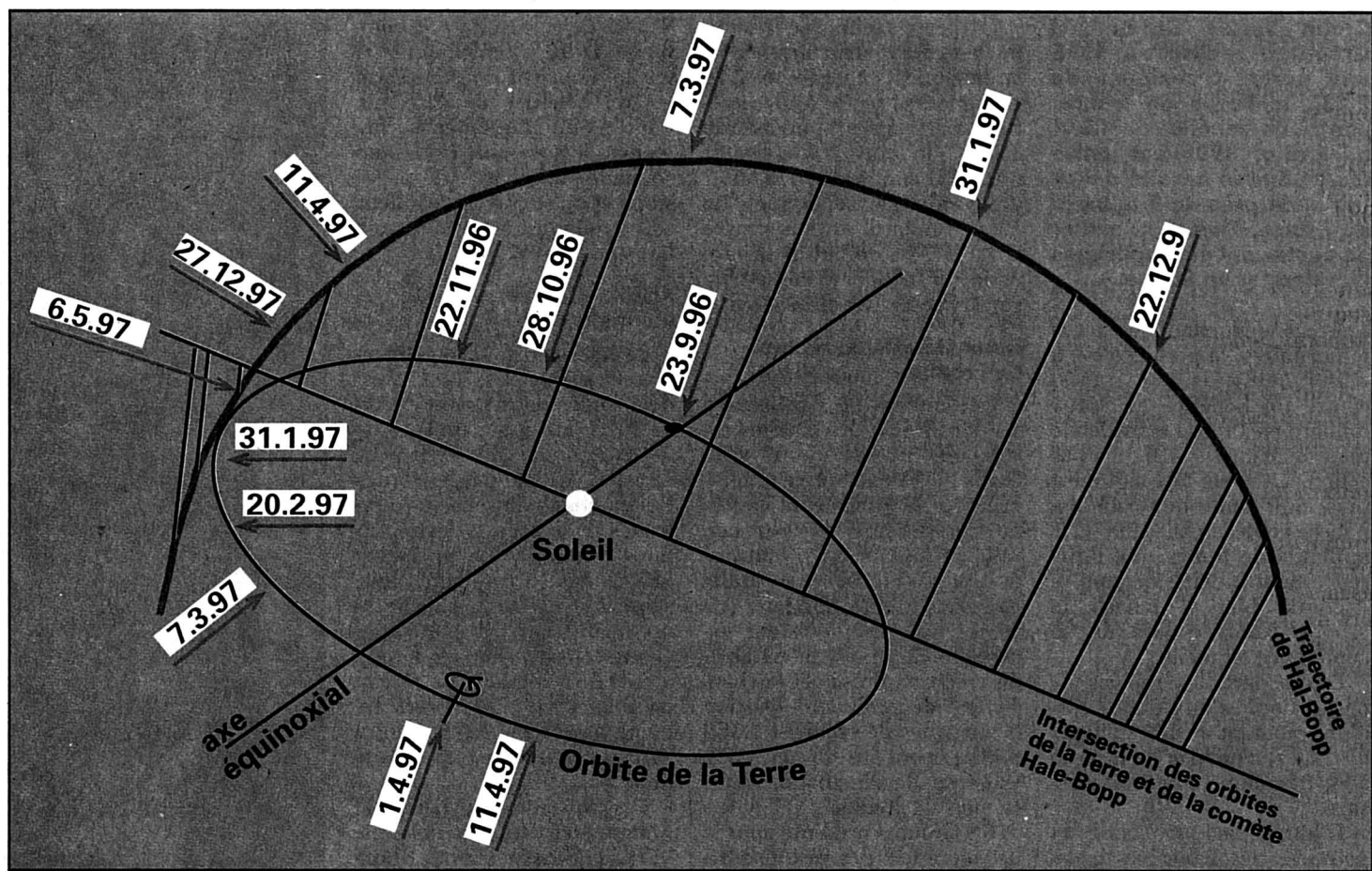

Fig. 1. Perspective des trajectoires de la Terre et de Hale-Bopp dans le système solaire. Ces deux trajectoires sont des ellipses keplériennes, pour lesquelles le Soleil est au foyer. Les plans de ces deux ellipses, qui sont presque à angle droit l'un de l'autre, se recoupent donc selon une droite, sur laquelle on doit trouver le Soleil. Les droites abaissées de la trajectoire de Hale-Bopp sont des perpendiculaires à l'écliptique. Les petits points sur les orbites de la Terre et la comète sont toujours séparés de cinq jours. Au point correspondant à la date du 1er mars 1997 de l'orbite de la Terre, on a indiqué le sens de rotation propre de notre planète. Cela permet de comprendre pourquoi, dans la première quinzaine de février, on voyait Hale-Bopp le matin, juste avant le lever du Soleil. Ce graphique confirme aussi qu'à son périégée (point le plus proche du Soleil), Hale-Bopp sera à 150 millions de km du Soleil, soit presque exactement le diamètre de l'orbite de la Terre autour de ce même astre.

pendiculaire à l'écliptique, comme le suggère la figure 1.

**Visibilité**

Il est assez fréquent qu'une comète soit visible le soir, pendant une certaine période,

puis invisible quelques jours, et que finalement elle réapparaisse le matin, ou vice-versa. Ce phénomène se comprend le plus aisément si l'on considère une comète dont l'orbite est proche de l'écliptique. Lorsqu'elle est au voisinage du Soleil une telle comète n'est donc pas bien éloignée de la Terre et ces deux derniers astres sont en mouvement sur leurs ellipses respectives, la comète avec une

vitesse beaucoup plus grande que la Terre. Il arrive alors fréquemment que les trois astres soient momentanément plus ou moins bien alignés. Si la Terre est à l'une des extrémités de l'alignement, la comète passera devant ou derrière le Soleil. Sa trajectoire apparente, en tout cas, sera proche du Soleil et la comète sera invisible. Si, avant l'alignement la comète était visible le soir,

juste après le coucher du Soleil, après l'alignement elle sera visible le matin, juste avant l'aube.

GFI

\* professeur Université

**Demain**  
Inconnu en Suisse,  
célèbre au Canada

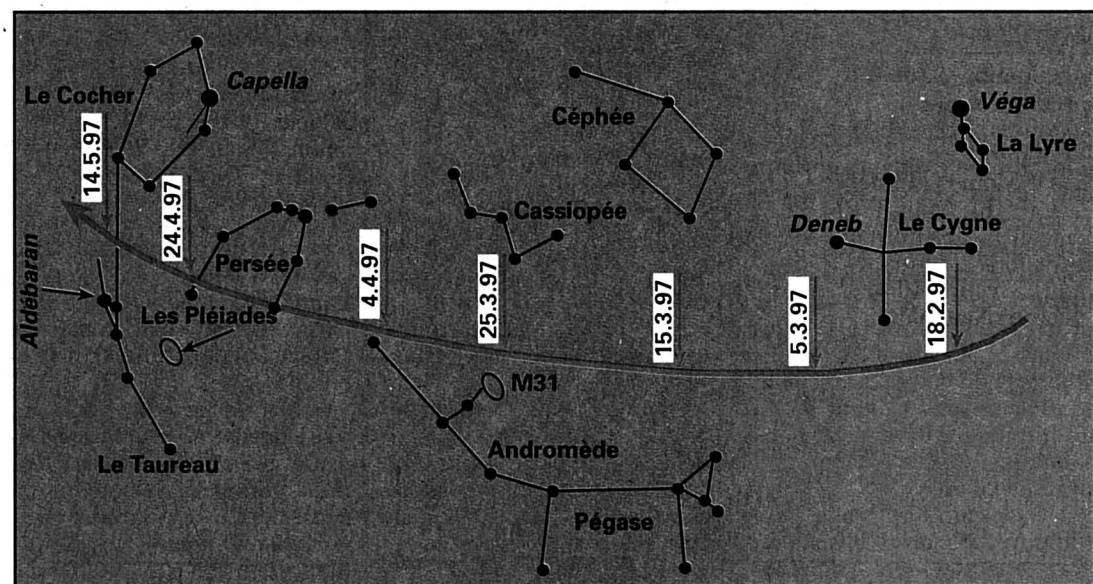

Fig. 2. Trajectoire de la comète Hale-Bopp dans le ciel étoilé. Les petites flèches placées sur cette orbite sont toujours séparées de cinq jours.

## Du 9 mars au 13 avril

Le cas de Hale-Bopp est très différent; en effet, nous avons vu que le plan orbital de la comète est pratiquement à angle droit de l'écliptique. Mais le graphique de la figure 1, qui donne les positions respectives de la Terre et de Hale-Bopp, permet de comprendre pourquoi, pendant la première quinzaine de février, la comète

était brièvement visible le matin et pourquoi, en mars, elle sera visible toute la nuit sur une trajectoire circumpolaire.

La luminosité de Hale-Bopp devrait être très grande, mais il est bon de rappeler que la lumière de la comète sera étalée sur une très grande surface. Tout en étant bien visible, sa luminosité

proviendra de la grande tache formée de l'ensemble de sa tête et de sa queue. C'est l'intégrale de sa luminosité qui atteindra une valeur importante, maximale dans la période du 9 mars au 13 avril. Les deux figures devraient nous permettre de suivre le parcours de Hale-Bopp avec facilité.

GFI

### EN MARGE

## Les comètes

Traînées lumineuses apparaissant dans le ciel, les comètes sont des astres du système solaire. Formées de trois parties distinctes, elles comprennent un petit noyau brillant, une chevelure nébuleuse et une queue lumineuse, pouvant atteindre des centaines de milliers de km de long.

Les annales chinoises en signalent les premières observations en 2316 avant J.-C. Vues à l'œil nu ou à l'aide de télescopes, quelque 2000 d'entre elles ont été comptabilisées jusqu'à présent. Les comètes portent généralement le nom de leur(s) découvreur(s), suivi du millésime (par exemple Halley, Biela, etc.)

SOG

## Kepler, un astronome moderne

Astronome allemand, Johannes Kepler (1571-1630) a défini des lois régissant le mouvement des planètes. Considéré aujourd'hui comme l'un des fondateurs de l'astronomie moderne, il avait entrepris des études de théologie auprès d'un oncle, pasteur protestant. C'est à l'Université de Tübingen, en 1589, qu'il fut initié à la théorie du Polonais Nicolas Copernic (1473-1543). A 25 ans, alors professeur d'astronomie et de mathématiques à Graz (Autriche), il publie un ouvrage dans lequel se trouvent les raisons de son abandon du système de Ptolémée, sur le mouvement des planètes. La vie mouvementée de ce scientifique curieux, teinté de conceptions médiévales, l'amena pour des raisons reli-

gieuses en exil en Hongrie. En 1600, il se trouve à Prague, auprès de son confrère danois Tycho Brahé, astronome de

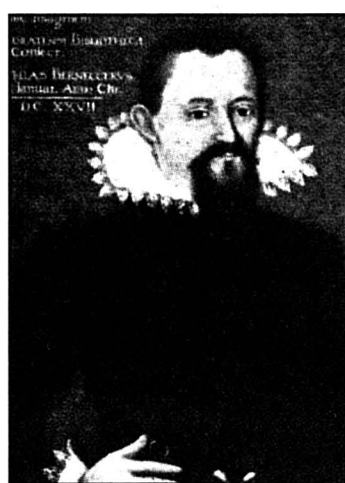

Johannes Kepler, portrait. photo a

l'empereur Rodolphe II. Un souverain original, particulièrement intéressé par les arts et les sciences, qui engage Kepler comme mathématicien à son service à la mort de Tycho Brahe, en 1601. Ce qui lui permet de disposer de matériel d'observation de qualité et de poursuivre ses recherches, tout en établissant l'horoscope de la cour, pour arrondir ses fins de mois...

Les calculs de Kepler, de l'orbite de la Terre autour du Soleil, de l'orbite de Mars, lui permettent d'annoncer et publier des résultats novateurs, confirmant les travaux de Copernic. Johannes Kepler a également réalisé d'importants travaux en optique (réfraction atmosphérique, myopie, presbytie).

SOG

### IMPRESSUM

Société éditrice: L'Express SA. Editeur: Fabien Wolfrath.

Directeur des rédactions: Gil Baillod. Rédacteurs en chef: Stéphane Sieber, Roland Graf. Rédacteur en chef adjoint: Jacques Girard.

Canton: Alexandre Bardet (resp.), Rémy Gogniat (adj.), Pascale Béguin, Christian Georges, Blaise Nussbaum, Sandra Spagnol.

Rubriques locales: Neuchâtel: Pascal Hofer (resp.), Jean-Michel Pauchard (adj.), Isabelle Kottelat. La Chaux de Fonds: Robert Nussbaum (resp.), Irène Brossard (adj.), Pierre-François Besson, Christiane Meroni. Le Locle: Jean-Claude Perrin (resp.), Claire-Lise Droz (adj.). Val-de-Ruz: Philippe Chopard. Val-de-Travers: Mariano De Cristofano. Boudry: Stéphane Devaux. Entre-Deux-Lacs: Patrick Di Lenardo. Littoral: Philippe Racine, Ivan Radja. Canton du Jura: Michel Gogniat. Jura bernois: Dominique Egger (resp.), Nicolas Chiesa (adj.). La Neuveville: Françoise Tschanz. Haut-Doubs: Alain Prêtre.

Suisse / Monde: Guy C. Menusier (resp.), Daniel Droz (adj.), Léo Bysoeth, François Nussbaum (à Berne).

Economie: Françoise Kuenzi.

Sports: Jean-François Berdat (resp.), François Pahud (adj.), Alexandre Lachat, Renaud Tschoumy, Gérard Stegmüller, Fabrice Zwahlen.

Magazine: Sonia Graf (resp.), Dominique Bosshard (adj.), Laurence Carducci, Corinne Tschanz.

Secrétariat de rédaction: Anne-Marie Cuttat (resp.), Michel Deruns (adj.), Julian Cervino, Michel Merz, François Treuthardt.

Photographes: Christian Galley, Richard Leuenberger, Pierre Treuthardt. Infographiste: Pascal Tissier. Dessinateur: Tony Marchand.

Services des abonnements: rue St-Maurice 4, 2001 Neuchâtel. Tél. 032/725 65 01

Régie des annonces: Publicitas SA, Saint-Maurice 4, 2001 Neuchâtel. Tél. 032/729 42 42 - Fax 032/729 42 43

Impression: Centre Presse, Neuchâtel

## Procès Senna

### Le procureur attaque l'équipe Williams-Renault

Ayrton Senna a désespérément tenté d'arrêter sa voiture avant son accident fatal dans le virage Tamburello du circuit d'Imola, le 1er mai 1994, a déclaré hier le procureur lors du procès où sont jugées six personnes, dont trois dirigeants de l'écurie de Formule 1 Williams-Renault.

Maurizio Passarini a rejeté toute défaillance physique du Brésilien avant qu'il ne percute le muret de béton du Tamburello. «Il n'était pas malade, car il a tenté désespérément de stopper sa voiture», a déclaré le procureur Passarini, lors d'un réquisitoire de 75 minutes au cours desquelles il a méticuleusement décrit la course du 1er mai 1994 sur le circuit d'Imola. Six personnes sont poursuivies pour «homicide involontaire» dans ce procès: Frank Williams, mais aussi Patrick Head, le directeur technique de l'écurie, et Adrian Newey, «designer» des voitures; l'organisateur de la course, Federico Bendinelli, le manager du circuit, Giorgio Poggi, et le directeur de course Roland Bruynse-reaud.

Les dirigeants de Williams-Renault sont poursuivis, car le procureur considère que l'accident s'est produit en raison d'une colonne de direction modifiée - raccourcie - sur la Williams-Renault.

Passarini a fait savoir hier que des tests de laboratoire ont prouvé que la colonne de direction a cédé avant le choc contre le muret et non après. Le Brésilien avait réussi à réduire la vitesse de 309 km/h à 220 km/h en freinant sur la piste, et en dehors.

Oreste Dominioni, l'avocat de Frank Williams et de Patrick Head, a expliqué que le pilote avait déjà utilisé sans problème cette colonne de direction lors de deux précédents Grands Prix en 1994, au

Brésil et au Japon. Damon Hill aurait aussi utilisé cette colonne de direction. Le Britannique devrait témoigner devant la cour d'Imola le mois prochain. /ap

# Basketball Union Neuchâtel perd plus qu'un simple match

SAV MOMO - UNION NEUCHÂTEL 117-109 (23-28 57-51 88-79)

**Décidément, rien ne va plus du côté d'Union Neuchâtel. Battus hier dans la salle de SAV Momo (une équipe contre laquelle ils restaient pourtant sur trois victoires consécutives), les hommes de Len Stevens ont peut-être perdu plus qu'un simple match. Car ils ne sont désormais plus maîtres de leur destin...**

Chiasso  
Renaud Tschoumy

Tout le monde le sait: SAV Momo repose avant tout sur sa gâchette James Brewer. Et Len Stevens, fort des enseignements défensifs tirés après la défaite d'Union Neuchâtel dimanche contre Versoix, avait mis au point un petit stratagème, puisque Bertrand Lambelet appartenait au cinq de base, avec comme mission de réduire le rayon d'action de Brewer.

Mais ce diable de Brewer est un fin renard. Après 1'10" de jeu seulement, il envoyait son adversaire au tapis, d'un coup de coude que personne n'a vu... mais que «Bibi» a bel et bien senti. Lambelet quittait le parquet, laissant le soin à Ian Forrer de se «frotter» à l'Américain du SAV Momo. Le Chaux-de-Fonnier s'acquitta vraiment bien de sa tâche - on connaît ses qualités défensives -, mais Brewer réussit tout de même à lui faire commettre quatre fautes avant la 18e minute. A ce moment de la rencontre, Union Neuchâtel menait au score (40-39 en sa faveur), grâce notamment à un Eric Traylor qui se jouait de tout le monde à l'intérieur de la raquette. Et Brewer n'avait marqué que huit points...

### Approximations

Mais la physiologie du match changea bien vite. Brewer profita de la sortie de son cerbère pour prendre ses aises et arroser le panier à distance. Comme Valis ne demeurait pas en reste, SAV Momo inversa la tendance avant la pause (57-51 en sa faveur), profitant



Malgré son labeur défensif, Ian Forrer (ici face à Mark Fillmore) n'a pu empêcher la défaite unioniste.

d'une certaine largesse des défenseurs neuchâtelois. Trop souvent en effet, les Tessinois purent prendre leurs tirs dans des conditions optimales.

Les deux derniers quarts temps furent très disputés, mais toujours à l'avantage des Tessinois. Ces derniers menaient ainsi de 16 points (95-79) à la 39e minute, et ils croyaient bien avoir fait un break nécessaire. Traylor et Morris permirent cependant aux Unionistes d'espérer encore.

Les Neuchâtelois revinrent en effet à 102-95, puis à 109-106 alors qu'il ne restait que deux grosses minutes à négocier. Sur le banc tessinois, Alfredo Grasselli commençait à trembler et à montrer quelques signes de nervosité. Mais certaines approximations - autant offensives que défensives - permirent à Brewer et à Valis d'assurer le succès de SAV Momo, malgré un ultime panier à trois points de Morris à moins d'une minute

du terme. Une fois de plus - la quatrième consécutive -, Union Neuchâtel avait failli recoller au score. Mais une fois de plus, il n'avait pas totalement réussi dans son entreprise. Le succès de SAV Momo place donc Union Neuchâtel en posture délicate, puisque la formation de Len

Stevens est désormais reléguée à quatre points de son adversaire du jour, alors qu'il ne reste que huit points en jeu. Et, si la cause n'est pas mathématiquement entendue, les play-off se sont considérablement éloignés pour les Neuchâtelois...

RTY

**Palapenz, Chiasso:** 430 spectateurs.

**Arbitres:** MM. Markesch et Baumann.

**SAV Momo:** Fillmore (12), Carter (18), Valis (30), Brewer (42), Kellerhals (2); Locatelli (7), Zannoni (4), Stich (2), Grimes, Ciotti.

**Union Neuchâtel:** Morris (20), Perlotto (7), Lambelet, Putzi (22), Traylor (46); Forrer (4), Novelli (8), Ceresa (2), Maly.

**Notes:** Union Neuchâtel sans Lobato (raisons professionnelles), mais avec Feller sur la feuille de match. Bles-

sé à l'arcade sourcilière, Lambelet quitte le parquet après 1'10" de jeu.

**En chiffres:** SAV Momo inscrit 38 tirs sur 70 (54%), dont 10 sur 22 (5 x Brewer, 3 x Valis, Fillmore, Locatelli) à trois points (45%), et 31 lancers francs sur 37 (84%). Union Neuchâtel inscrit 43 tirs sur 80 (54%), dont 5 sur 15 (2 x Novelli, 2 x Traylor, Morris) à trois points (33%), et 18 lancers francs sur 28 (64%).

**Au tableau:** 6e: 9-13; 18e: 41-40; 30e: 69-62; 42e: 107-97.

## Autres salles

**COSSONAY - FR OLYMPIC 82-106 (21-31 46-53 66-76)**

**Pré-aux-Moines:** 200 spectateurs.

**Arbitres:** MM. Badoux et Carlini.

**Cossonay:** Holub (14), Kasongo (4), M. Oppliger, Gaillard (11), Pidoux, Collins (6), Gojanovic (20), Sublett (25), P. Oppligere (2).

**FR Olympic:** Best (28), Denervaud, Charrière (3), H. Mrazek (19), Koller (21), Fragnière (13), Yavsaner (2), Clément (2), Neal (18)./si

**MONTHEY - VERSOIX 87-93 (42-40)**

**Reposieux:** 700 spectateurs

**Arbitres:** MM. Bandayan et Tonnet.

**Monthey:** Ammann (7), Doche (5), Berry (13), Felli (11), Colon (5), Morard (20), Bullock (26).

**Versoix:** Jenkins (26), Gothuey (8), Bailiff (2), Margot (20), O. Deforel (13), G. Deforel (2), Dubuis, Fields (20), Dao (2), Weilenmann.

## Classement

1. FR Olymp 6 4 2 2343-2073 21 (13)  
2. Versoix 6 4 2 2319-2264 20 (12)  
3. Momo 6 4 2 2195-2183 16 (8)  
4. Monthey 6 3 3 2077-2051 16 (10)

5. Union NE 6 2 4 2259-2268 12 (8)  
6. Cossonay 6 1 5 2100-2233 9 (7)

Entre parenthèses points de la qualification

## Prochaine journée

**Samedi 8 mars. 17 h 30:** Union Neuchâtel - Cossonay. Versoix - SAV Momo. FR Olympic - Monthey.

## Le point

**Tour de promotion-relégation LNA/LNB:** GE Basket - Morges 117-83 (59-48). Pully - Lugano 108-101 (52-51). Villars-sur-Glâne - Vevey 91-99 (44-52).  
**Classement:** 1. Wetzikon. 5-8. 2. Pully 6-8. 3. GE Basket 6-8. 4. Lugano 6-8. 5. Vevey 6-6. 6. Blonay 5-4. 7. Morges 6-4. 8. Villars-sur-Glâne 6-0./si

## MAGAZINE

## Beaux-arts Loewer à l'école, Moscatelli s'amuse

La scène artistique de la région fait la part belle aux créateurs d'ici et aux envolées chromatiques issues des géométries du Bauhaus. Le Genevois Luc Jéquier illumine la galerie Jonas. Aux Amis des arts, le Neuchâtelois Yvan Moscatelli surprend, interroge et amuse le public par une peinture renouvelée.

Enfin, octogénaire cette année, Claude Loewer retourne au Gymnase cantonal de La Chaux-de-Fonds, où il a enseigné durant un quart de siècle. Question de rencontrer les jeunes d'aujourd'hui bien sûr, mais un hommage surtout à l'artiste et à l'œuvre.

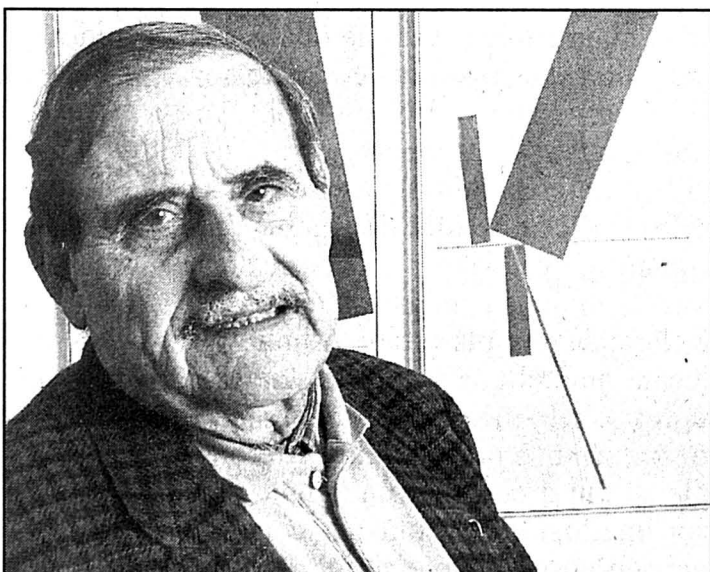

Claude Loewer. La passion de communiquer.

photo MAHN-sp

p 29

## Santé Vaccin d'hiver contre les tiques de printemps

## Assurances Quelles prestations en cas d'accident?

## Langage Les pionniers du dico

p 32

## Musique Van Beethoven et Yehudi Menuhin à l'affiche

Le manuscrit original de la 8e Symphonie de Beethoven sera montré dans son intégralité lors du Festival Beethoven organisé fin mars à Cracovie (Pologne), ainsi que viennent de l'annoncer les organisateurs. Cet original sera dévoilé pour la première fois depuis la seconde Guerre mondiale. Une des quatre parties de cette symphonie se trouve à la Bibliothèque Jagellonne de Cracovie, où une grande partie des collections de la Bibliothèque de Prusse avait été déposée en 1945. Les trois autres éléments du manuscrit doivent être envoyés à Cracovie par la Bibliothèque nationale de Berlin.

Par ailleurs, le célèbre violoniste britannique Yehudi Menuhin, que les festivaliers de Gstaad connaissent bien depuis des décennies, vient de recevoir à Bonn la Grande Croix de l'Ordre du mérite de la République fédérale. Cette récompense, la plus haute distinction allemande, lui a été remise par le ministre des Affaires étrangères Klaus Kinkel. Le violoniste, âgé de 81 ans, a été choisi pour cette distinction en raison de sa personnalité éminente et de son important apport à la musique, a indiqué l'ambassade de Grande-Bretagne à Bonn. / ats-afp-sog

# Annonces EXPRESS



TÉL  
032  
729 42 42

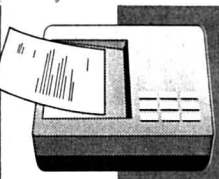

FAX  
032  
729 42 43



PTT  
PUBLICITAS SA  
Rue St-Maurice 4  
2001 Neuchâtel

Tarif: Fr. 1.- le mot; minimum Fr. 12.-.  
Rubriques «Vacances» et «Véhicules» Fr. 2.- le mot;  
minimum Fr. 24.-.  
**Annonces à caractère commercial:**  
Fr. 2.- le mot; minimum Fr. 24.-.  
Rubrique «Véhicules»: Fr. 3.- le mot; minimum Fr. 36.-.  
Supplément sous chiffres: Fr. 25.-.  
TVA 6,5% en sus.

Délai: 2 jours avant à 12 h

## J'OFFRE À VENDRE



**LAVE-VAISSELLE BAUKNECHT** 12 couverts, encastrable, état neuf, 1000 fr. Tél. 835 40 69. 76556-461

**CHAUSSURES SKI SALOMON** dame pointe 38, 20 fr.; siège luge métal 8 fr.; bâtons ski 95 cm, 8 fr.; casque ski enfant (porté 1 semaine) 60 fr.; lunettes ski enfant Carrera 4-5 ans 10 fr. Tél. 724 41 00. 92828-461

**STUDIO** comprenant 1 lit, 1 armoire, 1 bureau, 1 bahut. Bon état. 300 fr. Tél. 753 68 62. 92865-461

**VÉLO FILLE 20" «Princesse»**, valeur 490 fr., cédé à 200 fr. Tél. 032/8413 013. 92878-461

**2 MATELAS ÉTAT NEUF 90 x 190**, pour cause double emploi 300 fr. les deux. Tél. 032/725 10 58. 92876-461

**DERNIER MODÈLE casque moto Roof**, taille S, gris métal, neuf 398 fr., prix 250 fr. Porté 2 fois. Tél. 753 06 34. 78495-461

**GUITARE ÉLECTRIQUE SAMICK** Les Paul avec accessoires, très bon état, 620 fr. Tél. 032/863 28 29. 78555-461

**LIVRES POLICIERS + divers** San Antonio, OSS 117, etc.; bateau pneumatique, 2,85 m avec ou sans moteur, à remettre en état; orgue électronique de salon, à réparer, Mark 2000. Tél. 032/753 27 44. 78566-461

**UN PIANO À QUEUE** dit Mignon, 155 cm, valeur 15.000 fr. cédé à 13.000 fr. Tél. 032/731 44 73 - 032/731 97 52. 78664-461

**CANAPÉ-LIT À LATTES** bon état, 130 x 190 cm, 170 fr. (à discuter). Tél. 032/724 76 91 (répondeur). 78638-461

**ANCIENS PUPITRES** école; lit rembourré moderne, 140 x 200, 180 fr. Tél. 032/842 35 29-846 28 57. 78604-461

**PC MICROSPOT 486** avec CD Rom, Disket 3,5 Wind 95, installé Wind 3.1 pour installer = C. son 2 HP, 1 imprimante Epson Stylus 800 fr. Etat neuf. Prix intéressant. Tél. 032/725 10 61, Fax 079/417 95 61. 78669-461

## JE CHERCHE À ACHETER



**CARTES POSTALES** pièces de monnaie en argent (anciennes), échange éventuel. Burettes, balances, poids, lampe à pétrole (falots tempête), mesures à lait. Tél. 725 31 44. 92827-462

**POUSSE-POUSSE POUR JUMEAUX** d'occasion. Tél. 753 08 82. 78158-462

## JE LOUE



**CHAMBRE MEUBLÉE** à louer centre ville. Tél. 725 44 32, dès 11 h 30. 78589-463

**UNIS**  
Vous êtes seul(e)? Réagissez!  
UNIS est efficace, sérieux, différent.  
UNIS trouvera le (la) partenaire que vous attendez. Confiez vos souhaits à notre conseillère supersympa ou retournez-nous ce coupon et vous recevrez une liste de personnes choisies pour vous, gratuitement!

NOM: \_\_\_\_\_  
PRÉNOM: \_\_\_\_\_  
TÉL: \_\_\_\_\_ AGE: \_\_\_\_\_  
PROFESSION: \_\_\_\_\_  
RUE: \_\_\_\_\_  
NPA: \_\_\_\_\_ LOCALITÉ: \_\_\_\_\_

UNIS S.A. Tél. 032/725 24 25  
Place Numaz-Droz 12, 2001 Neuchâtel  
Lausanne-Fribourg-Delémont  
77882-154

**BREVARDS 4, NEUCHÂTEL** fin mars. 2 pièces, cuisine agencée, salle de bains, cave, galetas, 850 fr. charges comprises. Tél. 021/616 02 65. 78575-463

**BEVAIX** dès le 1<sup>er</sup> avril 1997, bel appartement de 2 pièces, cuisine agencée, W.-C./douche, cave. Tél. 846 18 65 (19 h 30-21 h). 78521-463

**À CORTAILLOD 2 PIÈCES** 830 fr. charges comprises. Libre tout de suite. Tél. 841 42 92. 78586-463

**NEUCHÂTEL** spacieux 1 1/2 pièce, magnifique vue sur le lac, hall, cuisine et bains séparés. 580 fr. + charges. Tél. 032/730 65 61 ou 032/730 15 90. 78648-463

**TOUT DE SUITE À NEUCHÂTEL** grand 3 pièces, cuisine agencée, cheminée de salon, 1320 fr. charges comprises. Tél. 032/724 22 21. 78620-463

**À NEUCHÂTEL** pour le 1<sup>er</sup> avril 1997, 4 pièces ancien, cuisine agencée habitable, balcon, garage, 1100 fr. tout compris. Tél. 725 27 07, prof; privé 725 91 76. 78643-463

**3 PIÈCES MEUBLÉES**, vue, tranquillité, linge. Tél. 032/731 27 17. 78668-463

**CENTRE VILLE, GRAND STUDIO** libre tout de suite, mars + environ avril gratuit. Loyer 520 fr. charges comprises. Tél. 032/725 30 65, le soir. 78670-463

**LIGNIÈRES GRAND STUDIO**, cuisine agencée, balcon, hall, cave, place de parc, libre tout de suite, 630 fr. charges comprises. Tél. 751 15 28, heures repas. Tél. (077) 37 83 52. 77580-463

**CERNIER SITUATION EXCEPTIONNELLE** 3 1/2 pièces très spacieux, 2 salles d'eau, cheminée, grand salon. Tél. (079) 212 3050. 78657-463

**LIGNIÈRES, APPARTEMENT** deux pièces, cuisine agencée, plain-pied, état neuf, loyer mensuel 600 fr. charges et place de parc comprises. Libre 1<sup>er</sup> avril. De préférence à personne seule. Tél. (032) 751 26 27, ou 751 14 42. 77673-463

**HAUTERIVE** 2 chambres à coucher, salon-salle à manger 38 m<sup>2</sup>, bains W.-C. + W.-C. séparés, cuisine agencée, balcon (pas de chien). Libre mars. Tél. (032) 731 71 47. 77758-463

**CHAUSSÉE BOINE 22, 4 PIÈCES** 104 m<sup>2</sup>, rénové, tranquille, cuisine agencée, bains/W.-C. séparés, balcon, cave, galetas, 1620 fr. charges comprises. Place de parc extérieure 70 fr. Libre dès le 1<sup>er</sup> avril 1997 ou à convenir. Tél. (032) 717 71 03 heures bureau. 77947-463

**NEUCHÂTEL F.-C.-MARVAL** 3 pièces, cuisine agencée, vue sur le lac, balcon, 1085 fr. charges comprises. Tél. 724 26 06, ou 079/240 76 77. 92879-463

**NEUCHÂTELL 4 PIÈCES** part au jardin, cachet, vue sur le lac, 1200 fr. charges comprises. Libre dès le 1<sup>er</sup> mai. Tél. 730 32 33, dès 19 h. 92880-463

**À REMETTRE MAGNIFIQUE DUPLEX** à Montmolin, salon avec cheminée, 2 salles d'eau, 2 chambres à coucher. Loyer 1300 fr. charges comprises. Libre dès 1<sup>er</sup> avril 1997, place de parc. Tél. 079/353 68 27, le matin. 78349-463

**PESEUX** à louer 3 pièces, cuisine agencée et habitable, place de parc, route de Neuchâtel, 1200 fr. charges comprises. Tél. 032/835 34 74. 78298-463

**À LOUER À BEVAIX** dans parking grands boxes, dimensions 3,50 x 5,60 m, hauteur d'accès 2 m, 200 fr. mensuel, y compris électricité. Tél. 021/803 07 86. 487800-463

**NEUCHÂTEL, MOULINS 17** 3 1/2 pièces, 87 m<sup>2</sup>, cuisine agencée, cheminée, 1235 fr. charges comprises. Grise-Pierre 9, place dans garage collectif, 65 fr. Libres immédiatement. Tél. 889 69 60. 78511-463

**PESEUX, CHÂTELARD 15** petit 3 pièces, cuisine agencée ouverte, cheminée, douche, W.-C. Parc couvert. Quartier tranquille, 1100 fr. tout compris. Libre dès fin mars ou à convenir. Tél. 731 36 72. 78698-463

**À NEUCHÂTEL** chambre meublée indépendante, 190 fr. par mois. Tél. 725 15 90. 78675-463

**GARAGE INDÉPENDANT** à Saint-Aubin (Charrières), date à convenir. Tél. 032/835 14 21. 78642-463

**AIDEZ CELUI QUI A BESOIN DONNER DE VOTRE SANG SAUVEZ DES VIES!**

## JE CHERCHE À LOUER



**COUPLE, 1 ENFANT** cherche à Marin appartement 4 1/2 pièces, loyer modéré (+ place de parc et garage). Ecrire sous chiffres G 028-78458 à Publicitas, case postale 1471, 2001 Neuchâtel 1. 78458-464

**FAMILLE 2 ENFANTS** cherche 4-5 pièces, cadre campagnard ou naturel, jardin ou verger, 20 km maximum de Neuchâtel. Tél. 855 10 21, privé - 725 26 37, prof. 78571-464

## J'OFFRE EMPLOI



**COUPLE CINQUANTAINE** est cherché pour conciergerie et travaux jardin, dans maison 3 appartements. Conditions : réduction loyer 3 pièces, cuisine-douche 490 fr. Tél. 725 42 52. 78161-465

**CHERCHONS DAME OU JEUNE FEMME** aimant et ayant l'expérience des enfants pour garder nos 3 enfants (5, 3 et 1/2 ans), 2 1/2 jours/semaine à notre domicile à Cormondrèche. Début de l'engagement : août 1997. Tél. 032/721 20 33. 78603-465

## JE CHERCHE EMPLOI



**JEUNE FEMME** cherche heures de ménage et repassage, qualifiée. Tél. 730 67 49 heures repas ou dès 18 h 30. 75482-466

**EXCELLENTE VENDEUSE** en confection ou féminine cherche emploi dans boutique, Neuchâtel ville. Tél. (032) 731 64 73 dès 19 h 30. 76738-466

**JEUNE FEMME PORTUGAISE**, cherche heures de ménage ou bureau. Contacter concierge au 724 21 01. 78460-466

**DAME CONSCIENCIEUSE** cherche heures de ménage et repassage, mardi matin, mercredi et jeudi après-midi, samedi matin. Tél. 730 44 69, dès 18 h. 78480-466

**HOMME EXPÉRIMENTÉ, SÉRIEUX** cuisinier, chauffeur, jardinier cherche travail chez personne privée ou autre proposition. Date à convenir. Ecrire sous chiffres D 028-77838 à Publicitas, case postale 1471, 2001 Neuchâtel 1. 77838-466

**JEUNE FILLE 22 ANS** sachant 4 langues (français, allemand, anglais, italien) avec diplôme et expérience dans l'hôtellerie cherche emploi de gouvernante ou de réceptionniste. Tél. 032/935 15 55, Fax 032/935 15 56. 78533-466

**JEUNE SOMMELIER** en formation cherche emploi. Libre immédiatement. Tél. 089/240 33 29. 78570-466

**JEUNE HOMME 23 ANS** cherche travail dans la vente. Possédant CFC. Etudie toutes propositions. Tél. 032/721 33 57. 78516-466

**SOMMELIER expérimenté** cherche place fixe, extra ou remplacement. Tél. 757 29 14. 77677-466

## LES VÉHICULES



**FIAT COUPE TURBO 16 V**, juillet 1994, 57.000 km en dessous de l'Eurotax. Tél. 841 18 19. 78154-467

**CHERCHE DAIHATSU** modèle Charade, 3 cylindres, Diesel, expertisée ou non. Tél. 032/863 28 73. 78558-467

**TOYOTA PREVIA XE 2.4 16V** rouge métal, avril 1996, 15.000 km, climatisation, airbag, radio K7/CD, vitres noires, jantes alu, roues hiver. Prix 41.000 fr., cédée à 30.000 fr. Tél. 730 44 07, le soir. 78645-467

**OPEL MANTA GTE 2.0** i 93.000 km, expertisée, options, bon état, 4000 fr. à discuter. Tél. 079/204 27 57. 78667-467

**FIAT TEMPRA** 1991, 94.000 km, options. Tél. 841 29 12, heures repas. 78576-467

**HARLEY DAVIDSON 1340** 1989, 29.500 km + accessoires, 20.000 fr. Tél. 032/857 17 62 ou 077/37 40 73. 78602-467

## LES ANIMAUX



**À VENDRE, PETITS CHIENS** LABRADOR noirs, beige, cherchent familles d'accueil. Ils sauteront de joie en voyant leur prochain maître. Pour les admirer, tél. 032/751 15 23. 92881-469

**CHERCHONS À ADOPTER CHATON** 2-3 mois, immédiatement. Quartier villas, jardin. Tél. 853 58 08. 78590-469

## RENCONTRES



**CHÈRE DAME** veuve, pendant atterissage hélico hôtel Beaulac, échangeant pensée avec moi, veuf dialogue souhaité. Tél. 725 28 55. 92877-471

**DÉSESPÉRÉMENT SEUL** jeune célibataire étranger cherche femme seule pour relation sérieuse. Tél. 089/240 33 29. 78567-471

Donne un coup de pouce à ton avenir!

# J'ai choisi IMPRIMEUR

et de la communication

Le monde de la couleur

Association suisse pour la communication visuelle  
Avenue Général-Guisan 48, 1009 Pully, tél. 02 17 21 20 15

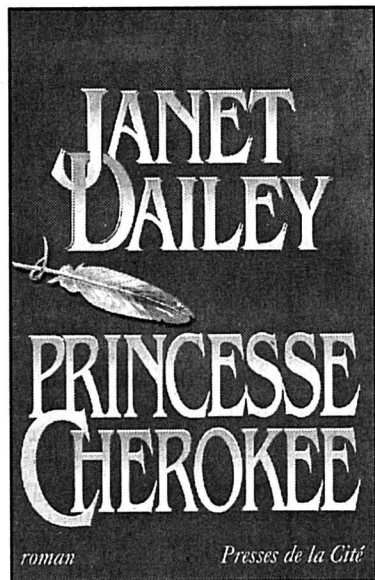

## Princesse Cherokee

ROMAN - Janet Dailey

Temple se tourna vers son serviteur, qui portait une livrée de valet de pied.  
- Cette femme en costume marron est sans doute Miss Eliza Hall, la nouvelle institutrice. Va me la chercher, Ike.  
- Bien, mam'zelle Temple, répondit l'esclave en s'inclinant respectueusement.  
Surprise par le silence des deux Cherokees, la nouvelle institutrice n'avait pas vu l'esclave approcher. Ike se découvrit pour attirer son attention.  
- Pardon, mam'zelle, vous êtes bien la demoiselle qui vient du Nord?  
- En effet, murmura Eliza, qui n'avait pas l'habitude d'un tel accent.  
D'un grand coup de chapeau, Ike indiqua à Eliza la direction à suivre.  
- Par ici, s'il vous plaît. Mam'zelle Temple vous attend!  
Eliza jeta un coup d'œil interrogateur au missionnaire qui la chaperonnait.

D'abord perplexe, celui-ci l'engagea à avancer et il ne tarda pas à lui emboîter le pas.  
- Ça sera tout pour l'instant! (Après avoir congédié Ike d'une chiquenaude de sa main gantée, Temple observa la nouvelle venue avec une curiosité non déguisée.) Miss Eliza Hall, du Massachusetts, je suppose...  
Eliza Hall répondit d'un signe de tête affirmatif. Le physique de Temple l'intriguait: ses yeux et ses cheveux étaient noirs comme jais, mais son teint avait la clarté du plus pur ivoire. Admirative devant une telle beauté, elle songea à regret qu'elle-même devait, en comparaison, sembler presque laide. Du coup, elle se mit à chercher un défaut chez son interlocutrice. Finit par conclure que son port de tête était un rien trop arrogant. Et puis, elle devait avoir à peine plus de seize ans - ce que, du haut

de ses vingt ans, Miss Eliza Hall jugeait excessivement jeune.  
- Mon père vous prie de l'excuser: une importante réunion l'a empêché de venir vous attendre lui-même, reprit Temple.  
- Etes-vous la fille de Will Gordon? s'étonna Eliza, incapable de cacher son trouble.  
- Temple Gordon, sa fille aînée.  
- On m'avait dit que vous étiez une famille cherokee.  
Une fois de plus, Eliza se reprocha d'avoir parlé trop vite. Elle avait depuis longtemps renoncé à combattre sa spontanéité, louée par certains comme une vertu, mais qui l'avait mise dans l'embarras en de nombreuses occasions.

# Football Chapuisat emmène Borussia Dortmund à la victoire

**BORUSSIA DORTMUND - AJ AUXERRE 3-1 (1-0)**

Stéphane Chapuisat a retrouvé l'intégralité de ses moyens. Auteur de deux «assists», il a grandement contribué au succès de Borussia Dortmund (3-1) face à Auxerre, au Westfalenstadion, en match aller des quarts de finale de la Ligue des champions.

Décimée en défense avec la triple absence de Sammer, Kohler et Julio Cesar, la formation germanique trembla parfois sur ses bases contre des Auxerrois qui se hissèrent à la hauteur de l'événement. En bataillant sans complexe, les Français n'ont du reste pas compromis de façon irrémédiable leurs chances de qualification. L'avant-centre Laslandes fit souffrir les arrières adverses. Son but annulé, pour jeu dangereux, en fin de première mi-temps, fut le tournant du match.

Les hommes de Hitzfeld eurent du mal à tenir le rythme élevé qu'ils imposèrent au dé-

but de chaque période. A l'image du Portugais Paulo Sousa, ils furent surpris par la tenacité de leurs opposants. Chargé de la surveillance de Chapuisat, l'ex-Sochalien Silvestre fut cependant souvent en difficulté.

**Le but annulé de «Chappi»**

Les Allemands prenaient d'emblée la direction des opérations. A la cinquième minute, Chapuisat obtenait le premier coup de coin pour Borussia et, trente secondes plus tard, sur l'envoi botté par Möller, le Suisse battait Charbonnier mais l'arbitre annulait le point, à juste titre, pour un contrôle du bras du Vaudois. Ce n'était que partie remise. A la 12e minute, la balle roulait à nouveau au fond du filet de la cage de Charbonnier mais cette fois le plus régulièrement du monde. Sur un centre de Heinrich et après un fantastique retourné de Chapuisat, Riedle ouvrait la marque de la tête, de façon splendide. Au fil des minutes, les Auxerrois s'enhardissaient. A la 25e minute, sur une ouverture bien



Riedle (13) et Lambert s'embrassent: le premier vient d'ouvrir la marque pour Borussia Dortmund.

photo Keystone

dosée de Laslandes, Lamouchi tentait le lob devant le gardien mais celui-ci ne se laissait pas abuser. Durant les arrêts de jeu, l'arbitre annulait justement, pour jeu dangereux, un but de Laslandes réussi au prix d'un superbe «ciseau», sur une remise de la tête de Silvestre.

**Même scénario**

La seconde période débutait de manière identique à la première. Les Allemands dé-

marraient en force. A la 54e minute, sur un coup franc habilement botté par Chapuisat, Schneider s'élevait de la tête et sa reprise ne laissait aucune chance à Charbonnier. A nouveau, les Français revenaient dans la partie. A un quart d'heure de la fin, ils réduisaient l'écart sur un tir de Lamouchi qui avait bénéficié d'un centre parfait de Saïb.

Blessé à l'œil gauche, Chapuisat céda sa place à Tanko à dix minutes de la fin. Le

Ghanéen faisait une entrée remarquée. A la 83e minute, il décalait intelligemment Möller sur la droite. L'international ne laissait aucune chance au gardien qui encaissait son troisième but. En fin de partie, les Allemands étaient réduits à dix après l'expulsion de Reuter pour un second avertissement. La rencontre se terminait par un nouveau retourné acrobatique de Laslandes qui angoissait le public.../si

# Rosenborg Les champions d'Europe tenus en échec

**ROSENBERG - JUVENTUS 1-1 (0-0)**

Trondheim, baignant encore dans l'euphorie engendrée par les championnats du monde de ski nordique, a écrit une nouvelle page haute en couleur. Tombeur de l'AC Milan dans la première phase de la compétition, Rosenborg a en effet tenu en échec la Juventus, détentrice du trophée 1-1, devant 22.000 spectateurs (guichets fermés) massés dans le stade Lerkendal.

A la 50e minute, Soltvedt profitait du laxisme de la défense italienne pour mettre le feu aux poudres. Mais 60 secondes plus tard, la Juventus

pouvait répliquer aussi sec par Vieri de la tête.

Misant sur la valeur de son jeu collectif, le champion de Norvège - qui évolue désormais sans son jeune attaquant Steffen Iversen, parti durant la trêve à Tottenham - n'a pas eu à pâtir du manque de compétition dû au repos forcé de trois mois. Sur leur pelouse, les hommes de Nils Arne Eggen, n'avaient jusqu'ici cédé qu'à deux reprises, contre le Spartak et Milan. Ils ont été à la hauteur de leur réputation, ne nourrissant aucun complexe devant le champion du monde des clubs qui évoluait sans ses fers de lance, Alessandro Del Piero et Alan Boksic, blessés.

Orpheline de son génie créateur (Del Piero), la Juventus a

limité les dégâts dans l'optique du match retour au Delle Alpi, le 18 mars prochain.

**Trondheim, Stade Lerkendal:** 22.000 spectateurs.

**Arbitre:** M. Batta (Fr).

**Buts:** 50e Soltvedt 1-0. 51e Vieri 1-1.

**Rosenborg:** Jamtfall; Hof-tun, Stensaas, Strand, Skammelsrud; Jakobsen, Heggem, Hjelde, Soltvedt; Rushfeldt (67e Brattbakk), Bergdoelmo (86e Bragstad).

**Juventus:** Peruzzi; Torricelli, Montero, Ferrara, Juliano; Di Livio, Deschamps (81e Tacchinardi), Jugovic, Zidane; Padovano (60e Amoroso), Vieri.

**Notes:** Juventus sans Del Piero, Boksic (blessés). Avertissement à Juliano (65e)./si

# Atletico Madrid Ténacité récompensée

**AJAX AMSTERDAM - ATLETICO MADRID 1-1 (0-1)**

A l'Arena, Ajax ne fait pas la loi. Après avoir déjà perdu contre Auxerre et Grasshopper, la formation hollandaise a dû se contenter d'un partage des points, 1-1 (0-1) devant Atletico Madrid.

Ce résultat récompense la ténacité et la discipline défensive des Madrilènes. Ceux-ci eurent le bonheur d'ouvrir la marque à la 8e minute déjà sur une reprise de la tête de l'Argentin Esnaider après un bel effort du latéral Geli. Ajax aurait dû égaliser en fin de première mi-temps si Babangida (39e) et Litmanen (43e) n'avaient pas manqué de réussite devant le portier Molina.

Les hommes de Louis Van Gaal connurent leur meilleure période en début de seconde mi-temps, Kluivert égalisant à la 53e.

**Arena:** 40.000 spectateurs

**Arbitre:** M. Merk (All).

**Buts:** 8e Esnaider 0-1, 53e Kluivert 1-1

**Ajax Amsterdam:** van de Saar; Blind; Melchiot, F. de Boer, Musampa (47e Scholten); R. de Boer, Litmanen, Witschge; Babangida (79e Wooter), Kluivert, Overmars.

**Atletico Madrid:** Molina; Geli (88e Vizcaino), Solozabal, Santi, Toni; Aguilera, B. jbl, Pantic (76e Paunovic), Simeone; Esnaider, Caminero.

**Notes:** avertissements à Kluivert (22e), Geli (24e), Toni (54e), Simeone (62e) et Aguilera (82e)./si

# Manchester United Pas de pitié pour Porto!

**MANCHESTER UNITED - PORTO 4-0 (2-0)**

Manchester United a entamé avec brio les quarts de finale de la Ligue des champions. Assez médiocre dans le tour préliminaire, l'équipe d'Eric Cantona (un but et une passe) a fait preuve de beaucoup d'autorité et de talent pour disposer du FC Porto mené par 2-0 au repos déjà.

Plus complets dans toutes leurs lignes, les champions d'Angleterre, malgré l'absence de Keane, très bien remplacé par Beckham au milieu du terrain, ont été le plus souvent en possession du ballon, en première mi-temps principalement. Et, surtout, ils ont su en faire un meilleur usage que les Portugais qui, s'ils ont réussi

quelques bonnes choses à la construction, furent totalement inefficaces à la conclusion.

L'entraîneur Antonio Oliveira a tout tenté pour combler cette lacune. A la 24e minute, il a remplacé un milieu de terrain (Costa) par un attaquant (Jardel). Il a ensuite fait appel à Rui Barros pour la seconde mi-temps. En vain. La valeur très moyenne de son gardien a en outre coûté cher à Porto.

Après avoir connu une sérieuse alerte en tout début de partie, Manchester a pris la direction des opérations. S'il est resté sous la menace des actions de rupture très rapides des Lusitaniens, il n'a cependant jamais vraiment tremblé.

**Olé Trafford:** 53.000 spectateurs.

**Arbitre:** M. Anders Fisk (Su).

**Buts:** 22e May 1-0. 34e Cantona 2-0. 61e Giggs 3-0. 80e Cole 4-0.

**Manchester United:** Schmeichel; Neville, May, Pallister, Irwin; Beckham, Johnsen, Giggs; Cantona, Solskjaer, Cole.

**Porto:** Hilario; Conceição, Jorge Costa, Aloisio, Paulinho Santos; Barroso, Costa (24e Jardel), Zahovic, Edmilson; Drulovic, Artur (46e Rui Barros).

**Notes:** avertissements à Artur, Irwin, Barroso, Rui Barros et Conceição. (Artur, Rui Barros et Conceição seront suspendus pour le match retour)./si

# Coupe UEFA Grosse déception à Tenerife

**TENERIFE - BRÖNDBY 0-1 (0-1)**

Après avoir infligé une retentissante défaite au FC Barcelone quelques jours auparavant, Tenerife n'imaginait pas une défaite possible, devant son public, face à Brøndby en match aller des quarts de finale de la Coupe de l'UEFA. Or, les Danois ont gagné 1-0, grâce à un but de Sand inscrit à la 29e minute.

L'ex-Servettien Oliver Neuvill et l'ex-Séduinois Aurelio Vidmar, qui ne figuraient pas sur la feuille de match, suivirent la rencontre des tribunes. A la 60e minute, le libéro Jukanovic, héros du match contre les Catalans, rata la transformation d'un penalty. A cinq minutes de la fin, Tenerife se retrouva à dix après

l'expulsion de Robaina. L'ex-Saint-Gallois Motaung, arrière latéral, fut pour sa part remplacé à la pause par le demi Dani, pour des raisons tactiques.

**Stade Rodrigue Lopez:** 23.000 spectateurs.

**Arbitre:** M. Collina (It).

**But:** 29e Sand 0-1.

**Tenerife:** Ojeda; Motaung (46e Dani), Cesar Gomez (75e Robaina), Mata, Alexis; Chano, Jukanovic, Felipe, Juanne; Vivar Dorado, Kodro (72e Pinilla).

**Brøndby IF:** Krogh; Bjur, Bjerregard (79e Daugard), Colding, Eggen; Nielsen, Jensen, Bagger, Sand (85r Thorgensen); Villfort, Möller.

**Note:** expulsion de Robaina à la 85e minute. /si

# Dopage Seize cas à Atlanta

Onze cas de dopage et cinq autres litigieux ont été relevés aux JO d'Atlanta et aucun d'entre eux n'était dû à l'EPO (érythropoïétine), un produit actuellement sur la sellette. Le prince Alexandre de Mérode, président de la commission médicale du CIO, a formellement démenti ainsi un certain nombre de «rumeurs fantaisistes».

Il a énuméré les résultats des contrôles à Atlanta de la manière suivante: deux cas sanctionnés pour utilisation de stéroïdes anabolisants: deux cas qui se sont soldés par des avertissements: sept cas au bromantan pour lesquels le tribunal arbitral du sport a annulé les sanctions au bénéfice du doute: cinq cas litigieux abandonnés au bénéfice du doute dû aux différentes méthodes d'utilisation des spectromètres à haute résolution.

Selon le prince de Mérode, les cas litigieux constituaient le résultat de rivalités entre les divers laboratoires qui composaient l'unité de contrôles d'Atlanta./si

# BRÈVES

## Hockey sur glace Promotion en première ligue

Sion - Loèche 5-3

**Classement**

1. Sion	3	3	0	0	19-9	6
2. Loèche	3	2	0	1	14-8	4
3. Neuchâtel YS	3	1	0	2	1-11	2
4. Court	3	0	0	3	4-20	0

**Prochaine journée**

Samedi 8 mars. 17 h 30: Court - Sion. 20 h: Loèche-Neuchâtel YS.

**A l'affiche**

LNA, play-off. 20 h: Berne - Zurich (S4 en direct).

LNB, play-out. 20 h: Genève Servette - Ajoie.

## Football Un carton!

Angleterre. Première division, 29e journée: Chelsea - Blackburn 1-1. Leicester - Aston Villa 1-0. Middlesbrough - Derby County 6-1. Nottingham Forest - Sheffield Wednesday 0-3. Southampton - Everton 2-2. Classement: 1. Manchester United 28-57. 2. Liverpool 28-53. 3. Arsenal 29-51. Puis: 5. Aston Villa 29-46. 6. Sheffield Wednesday 28-45. 8. Chelsea 27-43. 9. Leicester 27-36. 12. Everton 28-33. 13. Blackburn 27-32. 14. Derby County 29-32. 17. Nottingham Forest 28-27. /si

# JEUX

**Loterie à numéros**

Tirage d'hier  
6 - 14 - 29 - 31 - 39 - 40  
Numéro complémentaire: 35  
Joker: 927.822

**Rapports**

**Loterie à numéros**  
2 x 6 Fr. 1.838.682.-  
3 x 5 + epl 111.703,60  
195 x 5 4 210,10  
10.284 x 4 50.-  
143.311 x 3 6.-  
Somme approximative au premier rang au prochain concours: Fr. 900 000.-

**Joker**  
1 x 6 Fr. 1.964.074,80  
3 x 5 10 000.-  
45 x 4 1.000.-  
393 x 3 100.-  
4550 x 2 10.-

Somme approximative au premier rang du prochain concours: Fr. 300.000.-

# Natation Pour Valia Racine, Séville passe par Genève

**Une seconde et 35 centièmes: c'est ce que la Chaux-de-Fontaine Valia Racine devra retrancher de son record personnel du 200 m brasse pour pouvoir participer aux championnats d'Europe de natation, en août prochain à Séville. Une première occasion s'ouvrira à elle cette fin de semaine à Genève, où les championnats de Suisse d'hiver débiteront demain à la piscine des Vernets. Vingt-six Neuchâtelais sont engagés dans ces joutes nationales.**

Alexandre Lachat

«Valia va bien, même si, la semaine dernière, elle était un peu fatiguée par la grosse charge d'entraînement, annonce son entraîneur, Simon Passet. Rien de bien grave: elle aura récupéré d'ici vendredi. Valia est une battante: je lui donne 60% de chances de réussir le temps qui lui est demandé. Soit samedi à Genève, soit en juillet prochain à Bellinzone, où elle jouerait sa seconde chance, en cas d'échec ce week-end.»

## Le record de Suisse

On résume: détentrice des titres en plein air des 100 et 200 m brasse, Valia Racine, 19 ans depuis le 5 janvier dernier, affiche un record personnel de 2'37''68 sur la seconde des deux distances. La limite qualificative pour les Européens de Séville est fixée à 2'36''33. Le billet d'avion pour l'Andalousie passe donc par le record de Suisse, détenu en 2'36''41 par Fränzi Nydegger depuis 1987.

«Toute la préparation de Valia a été axée sur le 200 m, poursuit Simon Passet, car c'est sur cette distance qu'elle possède le plus de chances. Sur 100 m, où son record est

fixé à 1'14''18, elle devrait en effet gagner une bonne seconde et demie pour arriver aux 1'12''66 qui lui sont demandés.»

Valia est en forme. Elle l'a prouvé il y a trois semaines à Bienne en nageant sa distance de prédilection dans l'excellent temps de 2'36''77, en petit bassin il est vrai. Aux Vernets, elle devra tout de même se méfier de la toute jeune Tessinoise Agata Czapliski (14 ans), la valeur montante de la brasse helvétique.

## Trois nouveaux

Onze autres membres du Club de natation de La Chaux-de-Fonds seront du déplacement sur les bords du Léman: Stéphanie Cour, Chimène Gesteli, Carine Montandon, Jessica Cattin et Fanny Schild côté féminin, Jacques Herren, Lionel Voirol, Didier Surdez, Philippe Boichat, Yves et Alain Pellaton côté masculin. «Une

équipe qui arrive gentiment à maturité, estime Simon Passet, même si, par rapport à l'an dernier, Laure Pelletier et Andrea Zappella ont cessé la compétition, alors que Sébastien Gacond et David Zanfrino seront absents, du fait de leur séjour à l'étranger.»

On notera qu'Alain Pellaton (14 ans), Fanny Schild (14) et Jessica Cattin (16) disputeront leurs premiers championnats de Suisse.

## Des soucis au Red Fish

Du côté du Red Fish Neuchâtel, ils seront également douze à être du voyage. Une délégation moins fournie que ces dernières années. Les explications d'Anne Vanwornhoudt, directrice technique des «poissons rouges»: «Michel Pokorni est blessé à une épaule depuis cinq mois, Géraldine Fallet séjourne à New York depuis octobre dernier, Aude Germainier étudie à Zurich et a pris sa

licence à Uster (réd: elle sera en lice ce week-end) et David Zanfrino nage désormais à La Chaux-de-Fonds. Enfin, Maxime Leutenegger a fait une croix sur toute cette saison 1997, du fait qu'il est entré à l'armée (réd: française) le 3 mars et ce jusqu'à la fin de l'année!»

Comble de malheur: Sebastian Gautsch souffre d'une entorse depuis deux semaines et Julie Lenoble a été placée sous antibiotiques le mois dernier en raison d'une vilaine otite. Tous deux nageront cependant aux Vernets, à l'instar de Myriam Badstuber, Noémie Duvalnet, Marie-Noëlle Haerberli, Anouk Robert, Annick Vautravers, Luc Bellenot, Lanval Gagnebin, Christian Henny, Hervé Roos et l'insubliable Stefan Volery, bien sûr. Tant pour Anouk Robert (14 ans) que pour Noémie Duvalnet (15), il s'agira du premier grand rendez-vous national.

«Nos chances de médailles reposeront avant tout sur les épaules des relayeurs du 4 x 100 m libre, ainsi que sur celles d'Annick Vautravers, qui présente le deuxième meilleur temps des engagés du 200 m dos et le troisième sur 100 m dos», estime Anne Vanwornhoudt.

## Volery verra bien...

Et Stefan Volery? «On verra bien, annonce le président-nageur du Red Fish du haut de ses 35 ans et demi. Depuis l'automne dernier, je ne viens plus que trois à quatre fois par semaine à la piscine. Plus pour me baigner que pour m'entraîner, d'ailleurs! A Genève, je ne nagerai pas le 100 mètres, mais uniquement le 50 et les relais. Vendredi, je prendrai le départ des séries du 50 mètres. Si ça va bien, je ferai la finale. Dans le cas contraire, je n'insisterai pas.»

ALA



Aux Vernets, Valia Racine devra nager en moins de 2'36''34. photo a-Galley

## Meyer veut nager vite

Auteur d'un exploit peu commun en août dernier à Bellinzone (titres nationaux sur 100 m libre, 100 m dos et 100 m dauphin plus deux autres médailles d'or dans les relais), Philippe Meyer aura la tâche délicate de confirmer son exceptionnelle récolte tessinoise, ce week-end aux Vernets. D'ores et déjà sélectionné pour les Européens de Séville sur 100 m papillon, le Neuchâtelais de Genève-Natation entend briller, dans la piscine où il nage, nage et renage quotidiennement.

«Je ne peux toutefois plus m'entraîner autant que l'année dernière, du fait que j'ai repris les cours de médecine à l'Uni en octobre dernier, précise-t-il. Mais, avec une

séance par jour, je crois être bien parvenu à préparer ces championnats. J'espère réaliser de bons temps, surtout dans le 100 m dauphin, où mon objectif, cette année, sera de battre le vieux record national de Dano Halsall, fixé à 55''03 depuis 1985.»

Philippe Meyer en est actuellement à 55''42. Dans l'optique de Séville, la fédération lui demande simplement une confirmation de sa bonne forme, confirmation chiffrée à 56''40. Une simple formalité. Aux Vernets, le Neuchâtelais nagera encore le 100 m libre et le 100 m dos, ainsi que les trois relais. Un beau programme pour un nageur qui, à bientôt 26 ans, arrive à pleine maturité.

ALA

## Football Des favoris en quête de réhabilitation

**Quatre clubs quelque peu frustrés dans leur championnat respectif attendent de la Coupe des vainqueurs de coupe une compensation à leurs déboires. Paris Saint-Germain, Barcelone, Fiorentina et Liverpool sont les favoris des quarts de finale dont les matches aller se déroulent ce soir.**

La tâche la plus aisée est apparemment celle du représentant espagnol. AIK Stockholm, qui élimina Nîmes au tour précédent, débarque au Nou Camp en accusant un manque évident de compétition. La blessure de l'ex-Luganais Patrik Englund représente un handicap certain sur le plan défensif. La formation suédoise sort d'un stage à Chypre. Elle a eu la possibilité de disputer plusieurs matches amicaux. Malheureusement, l'un de ses meilleurs attaquants, Novakovic, s'est blessé au pied droit.

Côté espagnol, la cinglante défaite essuyée à Ténérife (4-0), samedi dernier, a laissé des traces. Le gardien Vitor Baia a des problèmes de vertèbres cervicales. L'international Luis Enrique, aussi précieux en défense qu'en attaque, est également blessé. En outre, tous les remous que provoquent les exigences financières du Brésilien Ronaldo ajoutent à un climat devenu oppressant pour l'entraîneur Bobby Robson...

Second représentant scandinave, Brann Bergen, réalisera la meilleure affluente de son histoire avec la venue de Liverpool, tombeur de Sion. Le forfait possible de l'attaquant Mjelde, grippé, préoccupe l'entraîneur Kjell Tennfjord. Mais l'efficacité du jeune international Tore-Andre Flo pourrait surprendre une défense britannique vulnérable.

Dans le camp britannique, l'entraîneur Roy Evans est privé de Neil Ruddock en défense et de Michael Thomas dans l'entre-jeu. En outre, la méforme de Stan Collymore à la pointe de l'attaque l'incitera sans doute à réintroduire le Tchèque Berger.

## La méforme de Batistuta

Ecarté de la course au titre après sa défaite (3-1) à Chaves, le Benfica sera privé de plusieurs de ses titulaires face à la Fiorentina. Le club de la capitale portugaise n'a plus que cette Coupe des vainqueurs de coupe pour sauver sa saison. L'aïlier hollandais Glenn Helder et le demi brésilien Amaral, qui ont déjà évolué en coupe européenne avec leur ancien club (respectivement Arsenal et Parme) ne sont pas qualifiés. Blessé, le meneur de jeu brésilien Valdo a déclaré forfait.

Après des débuts prometteurs en championnat d'Italie,

la Fiorentina a chuté jusqu'à la douzième place. La méforme de l'Argentin Batistuta, qui a perdu sa place en équipe nationale, met dans l'embarras l'entraîneur italien, Claudio Ranieri. Baiano pourrait épauler Batistuta en première ligne.

## Roche blessé

Ridiculisé à Clermont-Ferrand (D4), Paris St-Germain a été le grand battu des huitièmes de finale de la Coupe de France. Désormais, la formation parisienne, privée de Roche (blessé) redoute le pire face à l'AEK Athènes.

Arrivée mardi, forte de vingt joueurs, la délégation grecque a pris ses quartiers à Versailles. La suspension du demi Christos Maladenis oblige l'entraîneur à un léger remaniement. L'attraction de l'équipe est Nikolaidis, le nouveau buteur de l'équipe nationale. Sa vivacité fera souffrir une défense parisienne bien statique./si

## A l'affiche

**Coupe des vainqueurs de coupe, quarts de finale, matches aller**

**Ce soir**  
20.15 Brann - Liverpool  
20.30 Paris SG - AEK Athènes  
20.45 Benfica - Fiorentina  
21.00 Barcelone - AIK Stockholm

## Formule 1 Sauber optimiste

**Peu avant le départ de ses trois voitures (deux bolides de course et un mulet) pour l'Australie, Peter Sauber (54 ans), patron de l'écurie du même nom, a répondu à quelques questions sur ce qui sera sa cinquième saison en Formule 1.**

**- Quels enseignements avez-vous tirés des essais effectués à Montmelo avant le départ pour l'Australie ?**

- Le fait que nous ayons pu tester le moteur C16 avant l'ouverture de la saison en Australie tient du miracle, compte tenu des retards intervenus dans la signature définitive de notre accord avec Ferrari. A Montmelo, tout a vraiment marché sur des roulettes. Les petits incidents que nous avons connus avec l'électronique et les freins sont des détails. Le moteur en lui-même ne nous a posé aucun problème. Notre objectif reste cependant de construire notre propre moteur à Hinwil, si possible dès 1999. Mais, pour l'heure, nous avons un contrat de deux ans avec Ferrari.

**- Quel est l'objectif de votre nouveau département course ?**

- Nous avons engagé le Japonais Osamu Goto (qui a travaillé pour Honda et pour Ferrari) comme chef de département. Suivant les besoins, il aura une trentaine de collaborateurs sous ses ordres. Au to-

tal, nous employons 125 personnes.

**- Votre moteur sera-t-il plus puissant que celui de 1996 ?**

- Nous disposerons de 735 CV, soit 90 de plus qu'à fin 1996. En théorie, cela devrait nous permettre de gagner entre 0''8 et 1''5 au tour suivant les circuits, à Hockenheim, Spa et Monza, un peu moins à Monaco et Budapest. Tout dépendra de la qualité de l'ensemble de la voiture...

**- Le départ de Frentzen constituera-t-il un handicap ?**

- Nicola Larini, que nous avons finalement préféré à Jos Verstappen, avec lequel nous avons pratiquement signé, a été longtemps pilote d'essais chez Ferrari. Sa connaissance du moteur nous sera évidemment très utile. Par rapport à Heinz-Harald Frentzen (réd: parti chez Williams), Nicola Larini et Johnny Herbert sont certes moins rapides. Une demi-seconde au tour peut-être. Mais je pense que le nouveau moteur nous permettra de combler l'écart.

**- Votre objectif pour 1997 ?**

- Je préfère rester très prudent: nous voulons simplement réduire notre retard par rapport aux meilleurs. Williams est toujours le No 1, Benetton et McLaren sont meilleurs qu'en 1996, Ferrari reste aussi bon que l'an dernier. Si nous pouvions être les premiers des vident-ensuite.../si

## BRÈVES

### Cyclisme Boscardin est suisse

Le Genevois Bruno Boscardin (27 ans), professionnel de l'équipe Festina, défendra dorénavant les couleurs suisses au sein du peloton. Né à Genève de parents italiens, il courait jusqu'ici pour son pays d'origine. Bruno Boscardin a reçu hier la citoyenneté helvétique./si

### Football Van Eck toujours blessé

Lucerne devra encore se passer des services de son capitaine René van Eck dimanche, face à Etoile-Carrouge, dans le cadre du tour de promotion-relégation LNA/LNB. Le Hollandais, blessé à une cheville (ligament externe touché), devrait être indisponible dix à quinze jours./si

### Rudonja à Lugano

Lugano a engagé, pour le reste de la saison, Mladen Rudonja (26 ans), en provenance de Gorizia. Attaquant et international à seize reprises, Rudonja pourra être aligné dès dimanche à Schaffhouse. Le Slovène avait été testé l'été dernier par Xamax./si

### Colombier joue samedi

Contrairement à ce que nous avions annoncé hier, la rencontre amicale entre Münsingen et Colombier aura lieu samedi à 14 h 30 et non dimanche en terre bernoise./réd.

### Cross-country Deux Jurassiens aux Mondiaux

Deux messieurs, deux dames et six juniors représenteront la Suisse aux championnats du monde de cross de Turin, le 23 mars. Les espoirs helvétiques reposeront avant tout sur Anita Weyermann, pour la première fois en élite après deux participations chez les juniors.

Parmi les sélectionnés on trouve les Jurassiens Nelly Glauser (dames) et Jérôme Schaffner (juniors)./si

### Olympisme Des milliards pour le CIO

Le Comité international olympique (CIO) a confirmé hier la vente exclusive à NBC des droits de retransmission des Jeux d'été et d'hiver sur les Etats-Unis jusqu'en 2008. Le montant de la transaction s'élève à 3,250 milliards de francs suisses. Un même contrat lie le CIO et l'UER pour la retransmission en Europe. /afp

## SPORT-TOTO

### Concours No 10

	Pronostics
1. Aarau - Bâle	X
2. NE Xamax - Lausanne	1
3. Sion - Grasshopper	1, X, 2
4. Zurich - St-Gall	1, X
5. VfB Stuttgart - Hambourg	1, X
6. Bayer Leverkusen - Bayern Munich	X
7. SC Fribourg - Borussia Dortmund	2
8. Mönchenglad. - Werder Brême	X
9. Munich 1860 - Fortuna Düss.	1
10. Atalanta - Sampdoria	1, 2
11. Cagliari - Lazio	X
12. Naples - Milan	1
13. Perugia - Parma	2

## BANCO JASS

♥ 6, 7, V, D, A ♦ R, A  
♣ 9, V, A ♠ 7, V







A VENDRE à CORTAILLOD SUR PLANS

**villas mitoyennes de 7 1/2 pièces**

de construction traditionnelle, 6 chambres + 1 séjour de 38 m<sup>2</sup>, 3 salles d'eau, 1 garage et 1 place de parc. Parcelle d'environ 400 m<sup>2</sup>. Endroit calme, proche du lac.

AZIMUT S.A., Membre SVIT/USFI  
Tél. 032/731 51 09. 76984-122

**A VENDRE A CRESSIER PARCELLES ÉQUIPÉES**

pour construction de villas individuelles ou mitoyennes. Libres de tout mandat. Pour tous renseignements:

76913-122



Régie F. Bernasconi et Cie  
Clos-de-Serrières 31  
2003 Neuchâtel  
Tél. (032) 731 90 31

1322159-122



**IMMEUBLE À VENDRE**

La Chaux-de-Fonds. Entrée ouest de la ville.

Comprenant 16 appartements, un local commercial, 6 garages, 14 places de parc.

Loyers raisonnables. Les appartements sont tous loués.

Pour renseignements et notice, sans engagement s'adresser à:

GÉRANCE CHARLES BERSET S.A.  
Jardinière 87, La Chaux-de-Fonds  
☎ 032/913 78 33. Fax 032/913 77 42

A vendre dans village à l'Est de NE, situation tranquille, dans petit immeuble sur 3 niveaux **appartement de 4 pièces** en duplex, salon avec cheminée, cuisine agencée, bain, cave, balcon et 2 places de parc extérieures.

Tél. (032) 724 77 40. 3556-122

A vendre à Anzère (Valais central) **LUXUEUX CHALET RÉCENT**

A proximité du centre et des installations. Au calme. Vue magnifique imprenable. Accès aisé directement dans garage à porte automatique. Grand living avec cheminée centrale, cuisine et meubles cerisier massif sculptés (exécution ébénisterie). 3 à 4 chambres + grande mezzanine et galetas. Trois salles d'eau, dont une avec jacuzzi et sauna. Grand balcon couvert avec barbecue en pierres de taille. Carnotzet avec poêle. Cave, etc. Pour que votre rêve devienne réalité, nous vous offrons le meilleur rapport qualité/prix de Fr. 670.000.-

Pour tous renseignements, tél. 021/903 20 02/079/447 49 51. 483375-122

**VILLATYPE**

**À VENDRE A AUVERNIER MAGNIFIQUE TERRAIN**

à bâtir, pour villa individuelle. Splendide vue sur le lac et les Alpes. Endroit calme.

Tél. 032/853 40 40 78503-122

**CHÉZARD-SAINTE-MARTIN**

Construction de deux immeubles de 6 et 4 unités en PPE

**À VENDRE SUR PLAN**

4 1/2 pièces de 108 m<sup>2</sup> dès Fr. 360.000.-  
5 1/2 duplex de 140 m<sup>2</sup> dès Fr. 405.000.-

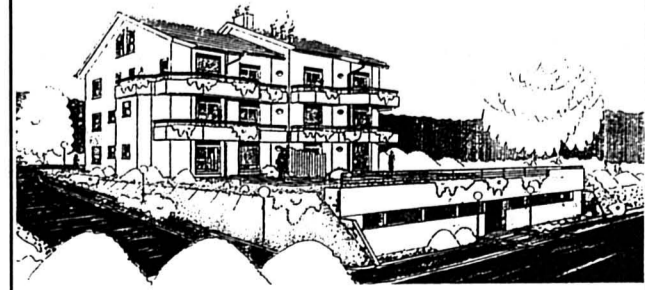

Tél. 032/835 24 84/846 17 03 78488-122

Aidez celui qui a besoin, donnez de votre sang, sauvez des vies!

**COOP** *Super prix*

Offres valables jusqu'au samedi 8 mars 1997

**Dans nos boucheries**

**Gigot d'agneau du pays le kg 16.50**

**Côtelettes d'agneau du pays le kg 26.-**

**Poulet frais de France le kg 7.90**

**Poissonnerie**

Vente de poisson frais chaque vendredi matin  
En promotion le 7 mars 1997

**Filets de plie le kg ~~25.-~~ 18.50**

- Super Centre Ville, La Chaux-de-Fonds
- Super Centre Delémont
- Centre Bassecourt
- Centre Bévillard-Malleray
- Centre Moutier
- Centre Tramelan
- Centre Saint-Imier
- Centre Saignelégier
- Centre Le Locle
- Centre Fleurier
- Centre Colombier
- Centre Bevaix
- Centre La Truille, Neuchâtel
- Centre Vauseyon
- Centre St-Blaise

Offre valable du mardi au samedi dans nos Super Centres Portes-Rouges à Neuchâtel et Ajoie à Porrentruy (4 arrivages par semaine).

**coop** **Coop Neuchâtel-Jura**  
Jura bernois

132-3546/4x4



A vendre à Bevaix, vue sur le lac et les Alpes, **villa individuelle** à rénover, sur parcelle de 1168 m<sup>2</sup>, 5 pièces, bain et W.-C. séparés, combles, chauffage, buanderie, cave et petit cabanon dans la partie supérieure du jardin.

Tél. (032) 724 77 40 3549-122

A vendre à Couvet, dans quartier résidentiel **bel appartement** de 4 1/2 pièces, salon-salle à manger avec cheminée, cuisine agencée, 2 salles d'eau et W.-C. séparés, grand balcon, cave et place de parc dans le garage souterrain.

Tél. (032) 724 77 40. 3563-122

A vendre à BEVAIX **MAGNIFIQUE 3 1/2 PIÈCES 103 m<sup>2</sup>** balcon, W.-C., séparés, cave, garage fermé, place de parc. Fr. 310.000.- à discuter.

Tél. 032/846 25 70, le soir. 75923-122

**Villars-sur-Ollon**  
A revendre: très belles occasions 2, 3 et 4 pièces, ainsi que quelques chalets intéressants. Contactez-nous avant de décider d'un achat.

GÉRANCE SERVICE S.A.  
Tél. 024/495 35 35 380703-122  
25 ans d'expérience à votre service.

A vendre à Fleurier quartier résidentiel **VILLA** dans parc arborisé de 2500 m<sup>2</sup> comprenant 6 pièces, 2 salles d'eau, W.-C. séparés, garage pour 2 voitures.

Ecrire sous chiffres G 028-78155 à Publicitas, case postale 1471, 2001 Neuchâtel 1. 78155-122

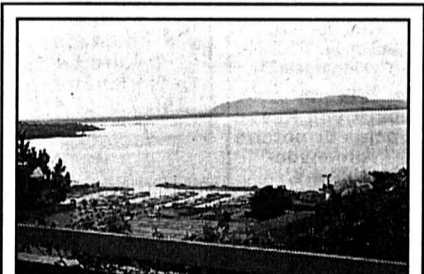

A vendre à Hauterive, vue imprenable sur le lac et les Alpes **appartement en attique** grandes terrasses, salon avec cheminée, salle à manger avec cheminée, piscine intérieure, caves, carnotzet et 2 garages individuels. Prix à discuter.

Tél. (032) 724 77 40 3553-122

Neuchâtel « Gouttes-d'Or » Au calme, plein sud, vue. **1 PIÈCE 35 m<sup>2</sup>** Prix de vente Fr. 119.000.-

Tél. (032) 730 67 17. 74158-122

**À VENDRE**  
À COLOMBIER Rue du Loclat situation calme, vue **villa de 5 pièces** plain-pied, vaste séjour, salle à manger, 3 chambres, sous-sol excavé, terrain d'environ 1300 m<sup>2</sup>.

CLAUDE MAYOR 032/724 22 52

A vendre à Cernier / Val-de-Ruz dans immeuble de 10 unités **cinq appartements** de 2 et 3 pièces, globalement ou par unité avec garages individuels fermés. Prix très intéressant.

Tél. (032) 724 77 40. 3574-122

A vendre à Corcelles-Cormondrèche dans zone villas, vue panoramique imprenable, tranquillité **VILLA-TERRASSE 6 pièces** 2 salles d'eau, 1 cave, 1 local jardin, terrasse couverte et jardin environ 100 m<sup>2</sup>, 1 garage individuel, 1 place de parc.

Tél. 032/731 22 11. 78601-122

**DEMANDES À LOUER**

Cherche à louer au centre ville de Neuchâtel **SURFACE COMMERCIALE** avec vitrines. Date à convenir. Offres sous chiffres L 028-77964, à Publicitas, case postale 1471, 2001 Neuchâtel 1. 77964-125

**CHAMBRES**

A louer **cti** gestion immobilière sa Raffinerie 1 2004 Neuchâtel Tél. (032) 724 20 07

À NEUCHÂTEL Près du centre ville Tout de suite ou pour date à convenir **CHAMBRES INDÉPENDANTES** Cuisine et salle de bains en commun. Dès Fr. 150.- + charges. 78368-130

**A LOUER**

A louer à Corgémont **locaux de bureaux** dans bâtiment rénové et transformé. Prix de location dès Fr. 105.-/m<sup>2</sup>/an. Pour renseignements, tél. 032/489 12 22 ou tél. 01/830 55 33. 263863-126

**À LOUER TOUT DE SUITE À NEUCHÂTEL, RUE DE LA SERRE 5 4 PIÈCES** 2<sup>e</sup> étage, cheminée de salon, vue. Loyer Fr. 1300.- + charges. F. Thorens S.A. - Saint-Blaise

Tél. 032/753 27 57. 77938-126

A louer **cti** gestion immobilière sa Raffinerie 1 2004 Neuchâtel Tél. (032) 724 20 07

À BOUDRY **SPACIEUX APPARTEMENT 3 PIÈCES** au 9<sup>e</sup> étage, dégagement. Balcon, cuisine agencée. Fr. 890.- + charges. 78371-126

**UNPI** UNION NEUCHÂTELOISE DES PROFESSIONNELS DE L'IMMOBILIER

**COMMERCES**  
A remettre Neuchâtel-Centre **bijouterie** affaire intéressante à développer. Offres sous chiffres O 028-78023, à Publicitas, case postale 1471, 2001 Neuchâtel 1. 78023-152

À LOUER à Coffrane bel appartement de **4 PIÈCES** Cuisine agencée. Cheminée. Garage. Parc. Jardin. Fr. 1600.- charges comprises. Dès le 1<sup>er</sup> avril 1997. AGC S.A. Saint-Blaise. Tél. 753 59 33. 78221-126

**A LOUER**

PROFESSIONNEL **CHERCHE ATELIER MÉCANIQUE** de précision, à reprendre ou comme partenaire. Condition à discuter. Faire offres sous chiffres Y 028-78666, à Publicitas, case postale 1471, 2001 Neuchâtel 1. 78666-152



«Autrefois, un rien  
suffisait pour  
me rafraîchir.»

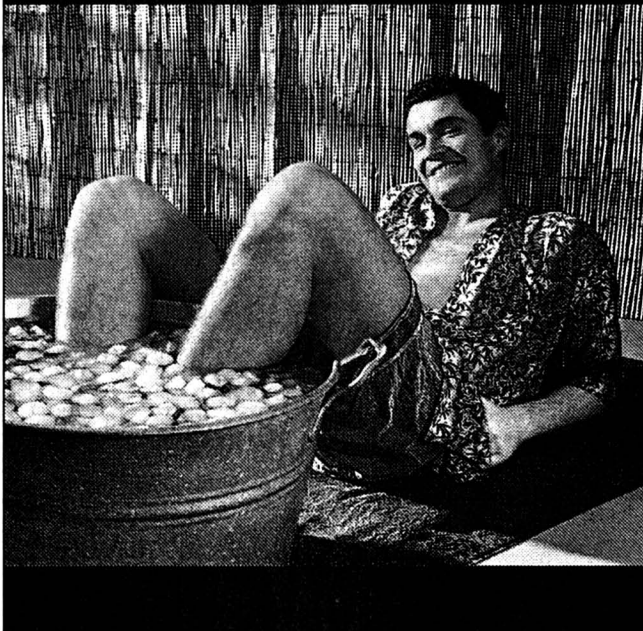

«Depuis, j'ai bien changé.»  
La Suzuki Baleno 3 portes.  
Clim' en promo: 333 francs!

**Baleno 1.6 GS Birthday Edition: seulement 18 490 francs net.**

La clim' pour 333 francs sur la Baleno?  
Alors là, je veux en savoir plus!

Nom/Prénom \_\_\_\_\_

Rue/N° \_\_\_\_\_

NPA/Localité \_\_\_\_\_

N° de tél. \_\_\_\_\_

Suzuki Automobile AG, Brandbachstrasse 11, 8305 Dieltikon  
Ou: téléphone 01 805 66 66, fax 01 805 66 15

Prix TVA incl.

Chaud devant! Sur la Baleno 3 portes, la climatisation ne coûte actuellement que 333 francs! Mais ce n'est évidemment pas tout. Car la Baleno propose en outre toute une série de raffinements. En version Birthday Edition, son équipement de série comprend notamment un double airbag, la direction assistée, une radio avec lecteur CD et des jantes en métal léger. Le tout pour seulement 18 490 francs net!

UN ZESTE D'EXCEPTION



CONCESSIONAIRES DIRECTS: JU: Chevenez: Garage de Pionniers, Route de Fahy 92, Tel: 032-476 64 80; NE: Neuchâtel: Terminus SA, Faubourg du Lac 31, Tel: 032-725 73 63  
CONCESSIONAIRES LOCAUX: BE: Bienne: Garage J. Morros, Tel: 032-365 45 78; Courtelary: Garage des Isles, Tel: 032-944 11 33; Sorvilier: Garage du Rallye, Tel: 032-492 18 20; JU: Boncourt: Garage-carrosserie des Vergers, Tel: 032-475 59 75; NE: Boudry: Garage ATT, Tel: 032-841 47 30

EFL Super leasing Suzuki via EFL Erb Finanz und Leasing AG - discret et rapide - téléphone 052 208 26 40

**Chaudières**

mazout  
bois  
gaz

qualité  
tradition  
technique

Documentation sur demande  
tél. 021 806 15 12

**Windhager**  
**Chauffage central**

CH-1162 St-Prex 022-476395 ROC

Foire HABITAT & JARDIN - VILLAGE ENERGIE - Halle 13, stand 1350

## Immobilier



Paraît chaque jour, du lundi au samedi Délai: l'avant veille de la parution à 12 h

**À LOUER**  
avenue  
des Alpes 2  
appartement de  
**3 PIÈCES**  
Cuisine agencée.  
Balcon.  
Fr. 1030.-  
charges comprises.  
Dès le  
1<sup>er</sup> mars 1997.  
AGC S.A.  
Saint-Blaise.  
Tél. 753 59 33.  
78207-126

**À LOUER**  
avenue  
des Alpes  
bel appartement  
de  
**3 PIÈCES**  
balcon, vue.  
Fr. 1250.-  
charges comprises.  
Dès le  
1<sup>er</sup> avril 1997.  
AGC S.A.  
Saint-Blaise.  
Tél. 753 59 33.  
78198-126

**CASTEL REGIE**  
A louer à  
Neuchâtel  
Rue de  
Bourgogne 50  
**3 pièces**  
Cuisine agencée.  
Balcon.  
Loyer Fr. 840.-  
+ charges.  
Libre dès le  
1<sup>er</sup> avril 1997.  
Téléphone  
032/730 42 11.  
78375-126

**À BOUDRY**  
Rte des Buchilles 4  
Pour entrée  
à convenir  
**4 1/2 pièces**  
Cuisine agencée,  
séjour avec  
cheminée, balcon.  
Fr. 1450.-  
+ charges.  
Pour visiter:  
(032) 842 20 81  
(032) 724 22 52.  
77944-126

A louer pour  
fin mars à la rue  
des Poteaux  
**STUDIO**  
non meublé  
avec confort.  
Loyer Fr. 420.-  
+ charges.  
Etude Ribaux  
von Kessel  
avocats et  
notaire  
Promenade-  
Noire 6  
Neuchâtel  
Tél. 724 67 41.  
77549-126

A louer au chemin  
de Grise-Pierre  
**studio avec  
balcon**  
avec confort.  
Loyer Fr. 600.-  
+ charges.  
Etude  
Ribaux von Kessel  
avocats et notaire  
Promenade-  
Noire 6,  
Neuchâtel.  
Tél. 724 67 41.  
75420-126

**À LOUER**  
**À PESEUX**  
Carrels 11 F  
Pour date  
à convenir  
**4 1/2 pièces**  
Cuisine agencée,  
séjour avec  
cheminée, balcon,  
3 chambres,  
2 salles d'eau.  
Fr. 1390.- +  
charges.  
Tél. 032/724 22 52  
Tél. 032/731 48 55.  
77978-126

A louer  
pour fin mars  
au chemin  
des Carrels  
**STUDIO**  
non meublé  
avec confort  
et cuisine habitable.  
Loyer Fr. 450.-  
+ charges.  
Etude  
Ribaux von Kessel  
avocats et notaire  
Promenade-  
Noire 6  
Neuchâtel  
Tél. 724 67 41.  
77554-126

**A louer**  
**cti**  
gestion immobilière sa  
Raffinerie 1 2004 Neuchâtel Tél. (032) 724 20 07  
**Rue Matile, Neuchâtel**  
pour le 1<sup>er</sup> avril 1997  
**joli 3 pièces**  
avec véranda.  
Cuisine agencée, tout confort.  
Fr. 1190.- + charges.  
**UNPI**  
UNION NEUCHÂTOISE  
DES PROFESSIONNELS DE L'IMMOBILIER

**À LOUER À NEUCHÂTEL**  
Avenue des Portes rouges, 306 m<sup>2</sup>  
de bureaux d'un seul tenant.  
Important parking à disposition.  
Locaux disponibles tout de suite.  
Prix Fr. 3000.-/mensuel.  
Pour tous renseignements:  
Tél. 032/925 41 70. 1323048-126

**À LOUER**  
**A MARIN**  
Centre du village  
à proximité directe des  
transports publics dans  
immeuble de caractère  
**Surface  
commerciale  
80 m<sup>2</sup>  
avec vitrines**  
CLAUDE  
MAYOR 032/724 22 52

A louer, Neuchâtel, ouest de la ville, tout  
de suite ou à convenir,  
**3 1/2 pièces**  
cuisine agencée, sans balcon,  
mais part au jardin.  
Fr. 1050.- + charges Fr. 170.-.  
Tél. 842 44 66, heures bureau.  
78654-126

A louer à Gampelen  
**Dépôt 500 m<sup>2</sup>**  
accès camion.  
Libre tout de suite.  
Tél. 032/313 25 23. 78547-126

Gérance d'immeubles  
Achat - Vente - Courtage  
**Régie immobilière P. Béguin**  
2208 Les Hauts-Geneveys • Tél. 032/853 52 51

**À LOUER À BEVAIX**  
**Vy-d'Etra 16**  
Appartement plain-pied de 3 1/2 pièces.  
Cuisine agencée, terrasse.  
Entrée à convenir. 77829-126

**A LOUER**  
aux Geneveys-sur-Coffrane  
**appartement  
de 3 pièces**  
cuisine agencée.  
Loyer mensuel Fr. 728.-  
+ charges.  
Libre dès le 1<sup>er</sup> avril  
ou à convenir. 78631-126  
**FIDUCIAIRE ERARD & LANOIR**  
Tél. (032) 724 37 93

**FIDIMMOBIL**  
Agence Immobilière  
et commerciale SA  
**A louer**  
Pour le 1<sup>er</sup> mars 1997  
Rue des Moulins à Neuchâtel  
**Studio**  
Tout confort.  
Loyer Fr. 450.- + charges.  
78606-126  
Service des annonces:  
de 9 h à 11 h 30 et de 14 h à 16 h 30  
-MEMBRE-  
**UNPI**  
2000 NEUCHÂTEL  
Rue St-Maurice 4 tél. 729 00 89

**A LOUER**  
rue des Moulins  
appartements de  
**2 et  
3 PIÈCES**  
tout confort.  
Fr. 740.- et 880.-  
charges comprises.  
AGC S.A.  
Saint-Blaise.  
Tél. 753 59 33.  
79202-126

Fiduciaire établie ouest Neuchâtel, partagerait  
**bureaux 100 m<sup>2</sup>**  
bien situés et équipement administratif, avec  
personnes profession libérale, avocat, notaire,  
gérance, société de service, etc.  
Possibilité de partenariat avec confrère qualifié.  
Pour renseignements veuillez écrire sous  
chiffres O 028-78473, à Publicitas,  
case postale 1471, 2001 Neuchâtel 1.  
78473-126

**À LOUER**  
**A NEUCHÂTEL-SERRIÈRES**  
Clos-de-Serrières 31  
**1 1/2 pièce**  
Loyer Fr. 565.- + charges.  
Libre à partir du 1<sup>er</sup> avril.  
78927-126  
**Régie F. Bernasconi et Cie**  
Clos-de-Serrières 31  
2003 Neuchâtel  
Tél. (032) 731 90 31

**A louer**  
**cti**  
gestion immobilière sa  
Raffinerie 1 2004 Neuchâtel Tél. (032) 724 20 07  
**À PESEUX**  
pour le 1<sup>er</sup> avril 1997  
**appartements  
2 pièces**  
cuisines agencées, tout confort.  
Dès Fr. 750.- + charges. 78372-126  
**UNPI**  
UNION NEUCHÂTOISE  
DES PROFESSIONNELS DE L'IMMOBILIER

### MOTS CROISÉS

1	2	3	4	5	6	7	8	9	10
1									
2									
3									
4									
5									
6									
7									
8									
9									
10									

**Horizontalement:** 1. On ne lui pardonnerait pas de faire bande à part... 2. Un surveillant qui à l'œil partout. Prénom féminin. 3. Note. Les incertitudes du hasard. 4. Avantageux. 5. Poudre nacrée. Survola. 6. Provenant autrefois de territoires plus ou moins soumis. 7. Rétention des eaux. 8. Elles sont à croquer. Romancier populaire. 9. Certains préfèrent écrire ourdou. Dévoilé. Sigle pour canton romand. 10. On y met égoutter les fromages.  
**Verticalement:** 1. Avec ça, on peut mettre la gomme. 2. Valeur variable. Pour un Chinois, unité cosmique. Coup de baguette. 3. Libertins et grivois. 4. Très ordinaire. 5. Gestes qui tombent en désuétude. Lettre grecque. 6. Le mal ne devrait pas lui résister. 7. Plantoir de vigne. Titre de frère convers. Note. 8. Bosselées. 9. La boîte aux grands commis. Négation. Au début d'un compte. 10. Combles.  
**Solution demain.**  
**Solution d'hier: Horizontalement:** 1. Paillasses. - 2. Laiton. - 3. Rs. Bers. Il. - 4. Copine. - 5. Elues. Jonc. - 6. Pore. P. P. - 7. Causes. - 8. Et. Coin. Lm. - 9. Pâtres. - 10. Ressassées.  
**Verticalement:** 1. Percepteur. - 2. Solo. - 3. Il. Pure. PS. - 4. Labiée. Cas. - 5. Liens. Cota. - 6. Atre. Pairs. - 7. SOS. Jaunes. - 8. Sn. Mors. Se. - 9. Noël. - 10. Solécismes.

**Les hypothèques  
de la Winterthur**  
**winterthur**

Taux d'intérêt fixe 4,25% (3 ans)  
Taux d'intérêt fixe 4,50% (5-6 ans)  
Taux d'intérêt variable 4,50%

Plan de financement  
sûr et complet

Avantages fiscaux

Demandez-nous une étude  
personnalisée gratuite

**032/724 73**  
78491-110

**Avant 7 heures**  
être informé grâce  
au portage à domicile.  
Une possibilité offerte par  
**L'EXPRESS**

Suite page 30

# Palette Les flamboiements tranquilles de Luc Jéquier



Rouges et bleus de velours pour enfouir l'éclat d'un jaune, gouache (80X60), 1996. photo sp

Doué d'une palette très personnelle, Luc Jéquier compose ses gouaches avec une grande maîtrise des structures géométriques, sans jamais s'abandonner à la facilité du dogme. Ses univers demeurent très imaginatifs et peuvent se visiter à travers des plans successifs et enchevêtrés, riches de sugges-

tions d'espaces et de reflets. Tout néanmoins demeure cohérent et les divers éléments s'imbriquent selon leur intime logique, comme dans une sorte d'urbanisme intuitif. Rien n'est précisé à proprement parlé dans ses gouaches qui font penser à des cités ou à des paysages, et pourtant tout paraît clair, car

l'artiste conduit son travail avec une impressionnante vue d'ensemble, malgré la complexité apparente des éléments. Les grandes structures de base demeurent enfouies comme un chant d'accompagnement derrière les rythmes sur deux tons, rouge et bleu, illuminés de soudains éclats de jaune.

La même puissance tranquille émane des couleurs qui demeurent dans des tonalités sombres, dominées par des pourpres et des outremer. Somptueuse et prenante, cette luminosité assourdie de crépuscule crée le paradoxe d'une ombre étonnamment chatoyante, proche de la sensibilité orientale, ou de l'art du vitrail. Il se dégage une sorte de parfum d'encens de ces gouaches qui ont peut-être été inspirées par les voyages de l'artiste au Yémen.

Ce grand marcheur prend le temps de s'imprégner de l'essence même des choses et de les transposer plus tard dans ses œuvres avec assurance. Elles sont menées selon des rythmes et des balancements qui leur apportent une vitalité secrète. Dans les petits formats, cet esprit s'impose en sourdine.

Proche des grands coloristes du Bauhaus et de Paul Klee en particulier, Luc Jéquier s'est formé à l'École des beaux-arts de Genève et il s'est également perfectionné en pédagogie artistique. Surtout connu dans la région genevoise, il a néanmoins déjà exposé au Grand Cahot, à La Brévine.

Laurence Carducci

● Galerie Jonas, Cortaillod, jusqu'au 23 mars.

# Retour Claude Loewer accueilli au Gymnase cantonal

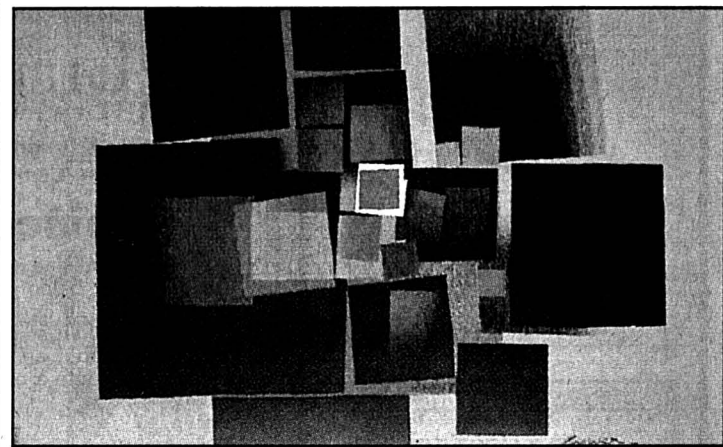

«Rubis», tapisserie basse laine.

photos in «Claude Loewer», Editions Acatos, Lausanne, 1993.

Communiquer. Rester dans le coup. Dans la vie. Après une retentissante exposition au Musée d'art et d'histoire de Neuchâtel en hommage à l'artiste et à l'homme, à l'occasion de ses 75 ans, le Gymnase cantonal de La Chaux-de-Fonds invite, lui, le créateur octogénaire cette année, le collègue, le pédagogue malgré soi, à se présenter à ses modestes cimaises.

Dès aujourd'hui, le public — gymnasiens en premier — est invité à découvrir une petite vingtaine d'œuvres (tapisserie, huiles, collages) représentatives de l'art de Claude Loewer, un artiste qui développe rigoureusement son œuvre vers la clarté et dans la plus parfaite cohérence, depuis bien plus d'un demi-siècle. Pétri d'humanisme et de culture grecque — après l'ancien, il pratique le grec moderne — en particulier, esprit ouvert toujours en alerte, homme fraternel et courtois, Claude Loewer poursuit, jour après jour et malgré une vue fragilisée par l'âge, la construction de son édifice pictural à la solide charpente. Enraciné dans la figuration durant les années trente, l'art de Claude Loewer s'épurera en se géométrisant, se videra de la narration pour atteindre un équilibre poétique et philosophique de tendance intemporelle, dans des chromatismes et des formes simplifiés, apaisés et sereins, silencieux mais point muets.

Mais que représente le retour dans l'institution, pour cet «ignorant de ses dons pédagogiques venu enseigner le dessin et l'histoire de l'art pour un an au gymnase et qui le fera durant un quart de siècle», ainsi que le souligne Edgar Tripet, ancien directeur et ami?

«L'important, déclare Claude Loewer, c'est le contact avec quelques anciens collègues et, surtout, les jeunes. J'ai toujours eu de bons rapports avec les élèves, qui m'ont appris au moins autant que ce que je prétendais leur apprendre. Je n'avais pas de vocation pour l'enseignement, mais je l'ai découvert avec émerveillement.

Leurs réactions (des élèves) m'ont démontré que des choses m'échappaient. Un exemple typique: alors que, par tempérament, je suis poussé vers une géométrie assez stricte dans le sillage des Concrets zurichois, je passais à côté des fantaisies architecturales baroques, rococo. Grâce à l'enseignement, mon regard a changé et je me suis rendu compte que c'était prodigieusement intéressant. Les gosses ont été un moyen de communication. Comment vont-ils réagir maintenant? Je l'ignore, mais je veux leur laisser la parole.

Communiquer, voilà bien le maître-mot de toute une carrière. De peintre d'abord, de créateur de cartons de tapisserie qui a donné un souffle nouveau à un art tombé dans l'oubli même à Aubusson, de président central des Peintres, sculpteurs et architectes suisses, de président

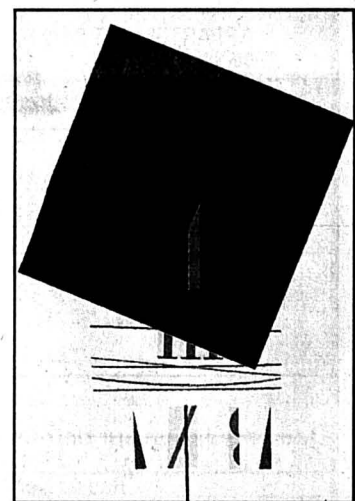

«Enjeux», collage.

de la commission fédérale des Beaux-Arts, de commissaire suisse à la Biennale de Venise, de pédagogue enfin. Dans la foi en son action et la modestie.

Une série d'affiches d'expositions consacrées à Claude Loewer reflète d'ailleurs le rayonnement de la démarche. Mercredi prochain, maîtres et élèves apprécieront. Ils pourront rencontrer Claude Loewer, questionner, commenter, s'informer.

Sonia Graf

● La Chaux-de-Fonds, Gymnase cantonal, jusqu'à fin mars (vacances scolaires).

# Accrochage Le carnaval des tableaux ou l'art sous perfusion vu par Moscatelli

Le peintre Yvan Moscatelli a mis un bonnet de clown pour se faire plaisir et amuser la galerie. L'accrochage-spectacle en plusieurs tableaux qu'il présente aux Amis des arts fait le tour des tendances artistiques du landerneau neuchâtelois. Avec tout plein de pieds-de-nez, il mène la farce avec une impitoyable impertinence.

Sur les traces du carnaval, un grand courant d'air frais balaie actuellement la vénérable galerie des Amis des arts. Tous les plats de la grande popote des beaux-arts y sont servis tout chauds, dans un tonique capharnaüm. Durant un an et demi, Yvan Moscatelli s'est fait peintre du dimanche pour revisiter les tendances du vingtième siècle telles qu'elles se sont illustrées en territoire neuchâtelois, mais les prix restent à la hauteur du maître. «Faut-il prendre le visiteur pour un Mickey?» se demande-t-il. Oui bien sûr! Surtout dans «œuvre d'art pour spectateur attentif» qui le trouve figé devant un «événement» énigmatique. Aucun effort ne lui est épargné et le voilà ébahi devant un châsis présenté à l'état naturel,

sans la toile, minimalisme oblige. Fort heureusement, il peut aussi se permettre de grands frissons érotiques devant la grenouille de salon, tableau intitulé simplement «Nu assis», réalisation dont Moscatelli se montre particulièrement satisfait. Avec «Margritte forever», c'est l'extase assurée.

Le peintre s'est offert aussi quelques morceaux de bravoure académique. Une somptueuse nature-morte de fleurs? Trop belle pour être honnête! la voici affublée d'une tranche de salami. Prenant la clé des champs à travers les paysages de chez nous, Moscatelli se trouve saisi d'un coup de nos-

talgie tropicale et l'hôtel du Peyrou devient le palais du gouverneur, somptueuse demeure de dictateur masquée par les cocotiers.

Pourquoi diantre ce membre d'un jury chargé de trier les artistes se prend-il tant au sérieux avec du persil dans les oreilles et un bonsaï au sommet du crâne? Son voisin, le poète andalou lui glisse un regard lourd et désolé. Grinçante, partant en zig zag et sans dessus-dessous, la vie est belle tout de même dans cette exposition loufoque et l'appétit de couleur revient en force avec un jardin à la Cuno Amiet, ou dans une «banque nationale parmi les fauves». L'aridité du bétonnage des rives de l'est amène un coup de chaud et favorise les plantes du désert. Pourtant, plus loin, la tristesse d'un endormissement hivernal s'installe sur l'Esplanade du Mont-Blanc, où seul le Vasarely grelottant présente encore une trace de vie, tandis que dans une autre toile le «Sociétaire tranquille» reste à tricoter au coin du feu.

Laurence Carducci

● Neuchâtel, galerie des Amis des arts, jusqu'au 16 mars.



La grenouille tient salon, ou pose dans un saloon, c'est au spectateur de choisir sa version préférée. photo sp

## BRÈVES



Les esprits sont dans les arbres. photo sp

● Maria Leuzzi expose ses peintures et sculptures jusqu'au 6 avril, à la galerie du château de Vaumarcus. Cette artiste très active a notamment été présentée à l'étranger, à Cannes, à Deauville, Paris, à Hong-Kong et au Japon. Elle demeure fidèle à une certaine figuration et recherche des transpositions symboliques.

● Aubusson Les artisans d'Aubusson envoient à La Neuveville un de leurs meilleurs représentants. André Chaulet, maître lissier, réalisateur des tapisseries de Cocteau, vient participer dès demain à une exposi-

tion de son élève Catherine Engel. Elle a réalisé selon la technique d'Aubusson quelques cartons de son mari Michel Engel. Cette manifestation qui se tient du 6 au 16 mars, à la galerie de la Préfecture est accompagnée le 16 mars, d'une conférence à 11 heures, et d'une démonstration l'après-midi.

● Esther-Lisette Ganz présente ses derniers petits formats dans une exposition chez Mémoire d'Erguël, à Saint-Imier. Une conception du monde ressort avec une acuité accrue des travaux les plus récents de cette artiste

un peu magicienne qui explore l'étrange avec une rare puissance graphique. A voir jusqu'au 5 avril.

LCA

● Arts appliqués. Doté de 15.000 francs et seul de son espèce en Suisse, le Prix Micheline et Jean-Jacques Brunshwig est décerné tous les deux ans depuis 1987. Il s'adresse aux créateurs suisses ou domiciliés dans le pays depuis 3 ans au moins et actifs dans le domaine des arts appliqués. Le thème de cette année se porte sur l'art de la table (objets utilitaires pour la consommation d'un repas). Les dossiers sont à

rendre au Musée de l'Ariana à Genève jusqu'au 7 avril prochain. Le jury siégera le 10 avril et le prix sera remis le 19 avril au musée précité.

● Né à Neuchâtel en 1901, mort de froid à l'automne 1972, Armand Schulthess fut fonctionnaire fédéral jusqu'à l'âge de 50 ans. Puis, retiré dans son domaine tessinois de la vallée d'Isorno, il se mit à y construire d'étranges réseaux de chemins, passerelles, accrochant aux arbres et aux murs des milliers de plaques de tôles peintes et recouvertes d'inscriptions recen-

sant les connaissances humaines dans tous les domaines. Les éléments constitutifs de ce monde à part qui ont pu être sauvés sont présentés jusqu'au 18 mai par la Collection de l'art brut de Lausanne.

SOG



photo sp

# Immobilier



Paraît chaque jour, du lundi au samedi • Délai: l'avant veille de la parution à 12 h

**réimmob sa**

Ruelle W.-Mayor 2  
2000 Neuchâtel  
Tél. 032/727 36 05

**A Louer à Bevaix**  
dans immeuble neuf

APPARTEMENT 3 PIÈCES  
DUPLIX  
Cuisine agencée, terrasse  
Fr. 1'250.- et Fr. 1'310.- + 180.-  
Possibilité d'obtenir une subvention

**A Louer à Bevaix**

LOCAL COMMERCIAL  
79 m2 avec sanitaires  
Fr. 1'150.- + charges

**A Louer à Corcelles**  
Rte des Pins 22

MAGNIFIQUE  
APPARTEMENT 5 1/2 PIÈCES  
175 m2  
Cuisine agencée, 2 salles d'eau,  
cheminée de salon, buanderie privée,  
grande terrasse de 180 m2.  
Tranquillité, belle vue.  
2 places de parc couvertes  
Fr. 3'000.- + charges

**A Louer à Cormondrèche**

APPARTEMENT 3 1/2 PIÈCES  
Cuisine agencée,  
Fr. 1'345.- + charges

**A Louer à Cortailod**  
Polonais

APPARTEMENT 1 PIÈCE  
Cuisine agencée  
Fr. 560.- + 80.-

**A Louer à Peseux**  
Rue de Neuchâtel

APPARTEMENT 3 PIÈCES  
Cuisine agencée, balcon  
Fr. 850.- + charges  
APPARTEMENT 1 PIÈCE  
Cuisine agencée,  
Fr. 480.- + charges

**A Louer à Boudry**  
Buchilles

APPARTEMENT 2 PIÈCES  
Neuf  
Cuisine ouverte agencée  
Fr. 750.- + charges

**A Louer à Boudry**

LOCAL COMMERCIAL  
de 38 m2  
sur rue très passante au rez avec  
vitrines places de parc  
Fr. 1'400.- + charges

**A Louer à Colombier**  
Coteaux

APPARTEMENT 2 PIÈCES  
Cuisine partiellement agencée,  
balcon  
Fr. 635.- + 110.-

**A Louer à St.-Aubin**

APPARTEMENT 3 PIÈCES  
Cuisine ouverte agencée  
Part au jardin avec accès au port.  
Vue magnifique, tranquille.  
Fr. 825.- + charges

Membre UNPI 78559-126

**LITTORAL**  
Gérance s.a.

**A louer**  
à Gorgier, Combamare

**3 pièces**  
rénové, cuisine agencée,  
bains/W.-C., balcon, 1 galetas,  
1 cave, part au jardin potager.  
Fr. 985.- charges comprises.  
Libre tout de suite  
ou pour date à convenir.

\*\*\*\*\*

**A louer**  
à Bôle, rue des Sources

**2 pièces**  
cuisine, bains/W.-C., 1 cave.  
Fr. 810.- charges comprises.  
Libre le 1<sup>er</sup> avril 1997.

Membre UNPI  
Route des Falaises 7 - 2007 Neuchâtel  
Tél. 032/724 24 90 - Fax 032/724 60 40

---

**KPMG**

Nous disposons de

**locaux commerciaux**  
d'environ 70 m<sup>2</sup>  
convenant à FIDUCIAIRE,  
architecte, technicien dentiste,  
avocat ou notaire, etc.  
Légèrement mansardé,  
plein centre ville.  
Loyer Fr. 1500.- par mois,  
charges comprises.  
Libre début avril 1997.

Tél. 727 61 50. 78344-126

---

**HAUTERIVE**  
**BEAU PETIT**  
**3 PIÈCES**  
au calme, balcon,  
cave, jardin.  
Fr. 1000.- +  
charges.  
Tél. 841 21 59 -  
079/213 32 58.  
78593-126

**Hauterive**  
**JOLI PETIT**  
**LOCAL**  
50 m<sup>2</sup>, conviendrait  
pour magasin,  
bureau ou petit  
atelier.  
Tél. 841 21 59 -  
079/213 32 58.  
78592-126

---

**A louer à la rue**  
**de la Dîme**

**CHAMBRE**  
**INDÉPENDANTE**  
**non meublée**  
douche commune.  
Loyer Fr. 220.-  
+ charges.  
Etude  
Ribaux von Kessel  
avocats et notaire  
Promenade-  
Noire 6  
Neuchâtel  
Tél. 724 67 41.  
77555-126

---

**A LOUER**  
**À BOUDRY**

**JOLI**  
**STUDIO**  
avec balcon, salle  
de bains avec dou-  
che et W.-C., cave.  
Libre dès  
le 1<sup>er</sup> avril 1997.  
78277-126

Fiduciaire  
**POINTET S.A.**  
Tél. 032/724 47 47

---

**A louer**  
au chemin  
des Draizes

**STUDIO**  
**non meublé**  
avec confort  
et cuisine habitable.  
Loyer Fr. 420.-  
+ charges.  
Etude  
Ribaux von Kessel  
avocats et notaire  
Promenade-  
Noire 6  
Neuchâtel  
Tél. 724 67 41.  
77552-126

---

**SOUPE DU CŒUR**

CCP 20-946-8

A louer à **Marin/NE**, proche de  
l'autoroute, dans immeuble  
industriel de belle présentation

**2700 m<sup>2</sup> de surfaces commerciales**  
au 2<sup>me</sup> étage avec ascenseur,  
possibilité de fractionner  
les surfaces, agencements au choix  
du preneur

Tél. (032) 724 77 40. 3634-126

---

**réimmob sa**

Ruelle W.-Mayor 2  
2000 Neuchâtel  
Tél. 032/727 36 05

**A Louer à Neuchâtel**  
Maillefer

APPARTEMENT 1 PIÈCE  
Cuisine non agencée  
Fr. 490.- + 80.-

**A Louer à Neuchâtel**  
Rue du Rocher

APPARTEMENT 1 PIÈCE  
Cuisine agencée, fermée,  
Fr. 608.- charges comprises

**A Louer à Neuchâtel**  
Fbg du Lac

APPARTEMENT 3 PIÈCES  
Cuisine ouverte sans appareils  
douche/WC, hall, réduit, cave  
Fr. 800.- + charges

**A Louer à Neuchâtel**  
Haut de la ville

APPARTEMENT 5 1/2 PIÈCES  
Rénové, avec poutres apparentes,  
légèrement mansardé,  
cuisine ouverte avec agencement  
moderne, poêle suédois,  
bain/WC/lavabo, WC/lave-mains,  
terrasse. Vue magnifique sur le lac.

Fr. 1'600.- + charges  
Possibilité de louer une place de parc  
ouverte.

**A Louer à Neuchâtel**  
Fahys

APPARTEMENT 4 PIÈCES  
Cuisine agencée  
Fr. 1'015.- + charges

**A Louer à Neuchâtel**  
Centre

**BUREAUX 100 m<sup>2</sup>**  
A l'étage avec ascenseur  
Fr. 1'500.- + charges

**A Louer à Neuchâtel**  
Pierre-à-Bot

Appartement 2 PIÈCES  
Cuisine agencée, balcon  
Fr. 650.- + 100.-

**A Louer à Bevaix**  
Vy d'Etra

Appartement 3 PIÈCES  
Cuisine agencée, balcon  
Fr. 1'100.- + charges

**A Louer à Marin**  
Champs-Montants

**SURFACES COMMERCIALES**  
545 m<sup>2</sup>, divisibles  
nouves, aménagements modernes  
monte-charges, places de parc

Membre UNPI 78563-126

80824-126 **Rentenanstalt**  
**Swiss Life**

**A LOUER**  
Pour le 1<sup>er</sup> avril 1997  
Rue F.-C.-de-Marval à Neuchâtel

**Joli appartement**  
**de 2 pièces**  
Cuisine agencée,  
salle de bains/W.-C. Avec vue.

**FIDIMMOBIL NEUCHÂTEL**  
Rue St-Maurice 4 Tél. 032 / 729 00 89  
Service des annonces  
de 9 h 00 à 11 h 30 et de 14 h 00 à 16 h 30

Membre **UNPI**

---

NEUCHÂTEL est, ch. de Belleruche,  
5 minutes à pied de la gare, à louer  
tout de suite ou pour date à convenir

**STUDIO**  
Loyer Fr. 481.-/mois y compris char-  
ges. Niche à cuisiner, douche/W.-C.,  
ascenseur, cave et galetas. Immeuble  
apprécié par étudiants!  
Visite et inscription par le concierge  
tél. 032/724 13 51.

**IMMOTEST S.A., 3000 BERNE 14**  
Tél. 031/390 18 14. 399170-126

---

**A LOUER à Neuchâtel-Serrières**  
Clos-de-Serrières 31

**BUREAUX de 200 m<sup>2</sup>**  
Eventuellement divisible en  
2 bureaux de 100 m<sup>2</sup>. Immeuble  
avec ascenseur à proximité des  
transports publics. Vue sur le lac  
et les Alpes. Libre tout de suite.  
Pour tous renseignements :  
78156-126

**Régie F. Bernasconi et Cie**  
Clos-de-Serrières 31  
2003 Neuchâtel  
Tél. (032) 731 90 31

---

**LA NEUVEVILLE**  
Chemin Beau-Site 17  
situation calme et ensoleillée  
à louer pour le 1<sup>er</sup> mai 1997

**un grand appartement**  
**1 pièce**  
Loyer Fr. 592.- par mois, tout compris.  
Confort moderne avec cuisine et salle de  
bains séparées, armoires, balcon, place  
de parc.  
150699-126

Visite et renseignements par  
M<sup>me</sup> N. Nicolet, Beau-Site 17,  
La Neuveville, tél. (032) 751 41 84.

---

**LOUER**  
**à Neuchâtel**  
**appartement**  
**2 pièces**  
fbg de la Gare, 3<sup>e</sup> étage,  
libre tout de suite, Fr. 870.-  
+ charges Fr. 100.-

**appartement**  
**3 pièces**  
fbg de la Gare, 2<sup>e</sup> étage,  
libre tout de suite, Fr. 1150.-  
+ charges Fr. 120.-

78182-126 **RUE DE LA SERRE 4**  
032 710 10 15 2002 NEUCHÂTEL

---

A louer à FLEURIER, rue du Régional, tout  
de suite ou à convenir

**APPARTEMENT 2 1/2 PIÈCES**  
au 3<sup>e</sup> étage 396867-126  
Loyer Fr. 500.- + avance de chauffage et  
charges locatives, TV: Fr. 150.-.  
Renseignements : 032/861 20 04.

---

**A LOUER**  
**À NEUCHÂTEL**  
Rue des Battieux 26

Pour entrée à convenir

**3 1/2 pièces**  
Cuisine agencée, séjour  
avec cheminée, balcon.  
Fr. 1390.- + charges.

77956-126 **CLAUDE MAYOR** 032/724 22 52

---

**L'EXPRESS**  
Fr. 2.- à l'achat au  
numéro, moins  
cher qu'un...

**A Louer à Neuchâtel**  
près de la gare

APPARTEMENT 3 PIÈCES  
Cuisine sans appareils, balcon  
Fr. 765.- + 110.-

**A Louer à Neuchâtel**  
près Université

APPARTEMENT 1 PIÈCE  
Cuisine ouverte agencée,  
bain/WC  
Fr. 500.- + 70.-  
dès 1.4.97

**A Louer à Cortailod**  
Polonais

APPARTEMENT 2 PIÈCES  
Cuisine ouverte agencée,  
balcon  
Fr. 680.- + 100.-

Membre UNPI 78557-126

**A LOUER À CERNIER**  
Rue Henri-Calame 1  
**Grands 2 1/2 pièces**  
**avec balcon**  
**Garage individuel Fr. 100.-**  
Libres tout de suite  
ou à convenir.  
**Bois-Noir 23**  
**3 pièces rénové avec**  
**balcon et cuisine habitable**  
Libre à partir du 1<sup>er</sup> avril.  
78594-126

**Régie F. Bernasconi et Cie**  
Clos-de-Serrières 31  
2003 Neuchâtel  
Tél. (032) 731 90 31

---

Ruelle W.-Mayor 2  
2000 Neuchâtel  
Tél. 032/727 36 05

**réimmob sa**

**A Louer à Neuchâtel**  
Fbg de l'Hôpital

APPARTEMENT DUPLEX  
3 1/2 PIÈCES  
Neuf, cuisine ouverte agencée,  
balcon  
Fr. 1'700.- charges comprises  
Possibilité de louer place de parc  
dans garage

**A Louer à Neuchâtel**  
Av. 1er-Mars

**LOCAUX COMMERCIAUX**  
de 73 m2 au rez + 19 m2 au s.sol  
avec vitrines  
Fr. 1'550.- + charges

**A Louer à Neuchâtel**  
Av. 1er-Mars

APPARTEMENT DUPLEX  
4 1/2 PIÈCES  
Rénové, cuisine ouverte et agencée,  
mezzanine, bain/WC, WC séparé  
Fr. 2'050.- charges comprises

APPARTEMENT 3 PIÈCES  
Rénové, cuisine agencée, balcon  
Fr. 1'350.- + charges

**A Louer à Neuchâtel**  
Quartier Vauseyon

APPARTEMENT 2 PIÈCES  
Complètement rénové  
Cuisine agencée,  
part au jardin  
Fr. 680.- + charges

**A Louer à Neuchâtel**  
Fbg de la Gare

APPARTEMENT 3 PIÈCES  
Cuisine agencée, habitable,  
balcon. Rénové  
Fr. 1'025.- + charges

**A Louer à Neuchâtel**  
près de la gare

APPARTEMENT 3 PIÈCES  
Cuisine sans appareils, balcon  
Fr. 765.- + 110.-

**A Louer à Neuchâtel**  
près Université

APPARTEMENT 1 PIÈCE  
Cuisine ouverte agencée,  
bain/WC  
Fr. 500.- + 70.-  
dès 1.4.97

**A Louer à Cortailod**  
Polonais

APPARTEMENT 2 PIÈCES  
Cuisine ouverte agencée,  
balcon  
Fr. 680.- + 100.-

Membre UNPI 78557-126

# Marché de l'emploi

Paraît chaque jour, du lundi au samedi  
Délai: l'avant-veille de la parution à 12h



# Adecco

Nous cherchons

## 2 MÉCANICIENS DE MAINTENANCE

1<sup>er</sup> profil (réf. 280 / 42)

- Bonnes connaissances en électricité.
- Parfaitement bilingue français-allemand.
- Disposé à travailler en Suisse-allemande.

Mission

- Formation temporaire de quelques semaines dans le canton de Neuchâtel.
- Par la suite, poste fixe en Suisse-allemande.

2<sup>e</sup> profil (réf. 1058 / 4)

- Bonnes connaissances en électricité.
- Age demandé: env. 35 ans.
- Grande disponibilité.

Mission

- Poste fixe.
- Horaire normal.
- Assurer occasionnellement un service de piquet.
- Entrée en fonction: à convenir.

Les intéressés sont priés de transmettre leur dossier à M. Alvaro Piccari. Discretion assurée.

78607-235

Fbg Hôpital 9 • Neuchâtel • Tél. 032 / 725 13 16



AIDEZ CELUI QUI A BESOIN  
DONNEZ DE VOTRE SANG  
SAUVEZ DES VIES!

Rentenanstalt

Swiss Life

Nous sommes une compagnie d'assurances sur la vie partagée entre la tradition et la modernité, fondée en 1857 en tant que coopérative et sur le point de devenir une société anonyme en 1997 dans le but de développer notre position de leader sur le marché suisse.

L'orientation sur le marché et les clients exige des collaboratrices et collaborateurs qui privilégient à tous les niveaux les prestations de services à la clientèle. Pour succéder à un collaborateur de longue date à la veille de sa retraite, et qui vous introduira progressivement auprès de sa clientèle dans la région de Neuchâtel, nous recherchons un

## Conseiller à la clientèle pour les prestations d'assurance et les services financiers

*Get the Swiss Life feeling*

### Les fonctions:

En tant que conseiller en matière de prévoyance, vous serez chargé de particuliers, de familles et d'entreprises. Avec vos clients, vous mettrez sur pied un concept global d'assurance et de prévoyance taillé sur mesure. Par votre activité, vous instaurerez une relation de confiance durable avec vos clients et leur offrirez grâce à vos solides connaissances une prestation de services complète. Vous travaillerez de manière autonome.

### Le profil:

Nous nous adressons à des personnes ayant de l'ambition et le sens de la communication (l'idéal serait d'avoir une formation de base commerciale) qui sont attirées par un environnement dynamique et aiment les contacts avec la clientèle. Agé de 24 ans à 35 ans, vous êtes un "entrepreneur" motivé, doué d'une force de persuasion et doté de la capacité de vous imposer.

### Les perspectives:

Vous abordez peut-être un terrain inconnu que vous souhaitez faire fructifier vous-même. Notre société vous offre un climat de travail agréable, une formation spécialisée très poussée lors de votre mise au courant, une formation continue, une place de travail à proximité de votre domicile, l'équipement le plus moderne, un fichier de clients et la chance de travailler pour la société leader de la branche. Vous déciderez vous-même de vos revenus en fonction de vos prestations.

Nous sommes à votre entière disposition pour de plus amples détails sur cette fonction ambitieuse et sur un (nouveau) début dans la profession à l'adresse suivante:

Agence générale de Neuchâtel  
Urs Wippermann, Promenade-Noire 1, 2001 Neuchâtel, Tél. 632/725 17 16

Nous nous réjouissons de votre candidature, avec offre manuscrite, copies de certificat et photo.

78057-236

## Otto Hauenstein Semences CH

Semences pour l'agriculture, les espaces verts et les reverdissements  
CH-1350 Orbe (VD) Tél. 024/441 56 56 Fax 024/441 21 82

Nous renforçons d'un poste notre service à la clientèle. Devenez donc notre

## Conseiller de vente

pour les cantons de NE et JU. Par votre savoir-faire et votre savoir-être, vous représentez nos produits d'excellente réputation auprès des agriculteurs.

Déterminé, votre enthousiasme est communicatif, vous bénéficiez d'une bonne formation (CFC agr. ou similaire) et appréciez l'indépendance et les déplacements.

Nous offrons une activité intéressante et variée au sein d'une petite équipe et de bonnes prestations sociales.

Veillez nous adresser votre candidature ou appelez Monsieur Blaser au 024/441 56 56 pour un premier contact.

80749-236

Orbe - Rafz - Biberist - Landquart



## VILLE DE NEUCHÂTEL

Afin de compléter leurs effectifs, les hôpitaux Cadolles-Pourtales mettent au concours des postes d'

## INFIRMIER(ÈRE)S CERTIFIÉ(E)S EN SOINS INTENSIFS

pour leur service médico-chirurgical des soins intensifs.

Nous offrons:

- la possibilité de collaborer à l'organisation et à la gestion du service
- une activité variée et polyvalente
- des horaires de travail continus, une activité éventuellement à temps partiel
- une ambiance de travail agréable
- un encadrement personnalisé dès votre entrée dans l'établissement
- un poste avec 40 heures de travail hebdomadaire.

Entrée en fonctions: tout de suite ou date à convenir. Pour tous renseignements, s'adresser entre 8 h 15 et 9 h ou entre 16 h et 17 h à M<sup>me</sup> L. Dubach, infirmière-chef des services spécialisés, tél. 032/727 11 11 ou 722 91 11.

Les offres manuscrites accompagnées des documents usuels sont à adresser à l'office du personnel des Hôpitaux de la Ville, case postale 52, 2007 Neuchâtel, jusqu'au 30 mars 1997.

78681-236

Maison suisse engage tout de suite

## 1 REPRÉSENTANTE

de très bonne présentation, motivée et volontaire. Excellente rémunération. Pour rendez-vous 079/411 86 47.

78515-236

URGENT cherchons

## personne avec patente

Téléphone 032/730 26 28  
Natel 079/240 68 51.

78665-236

Dans le cadre de son développement, une société de service Chaux-de-Fonnière souhaite engager une

## SECRÉTAIRE BILINGUE (F/D)

Formation:

- Maturité commerciale, CFC employée de commerce, équivalent.
- Maîtrise parfaite du français et de l'allemand (parler et écrit).
- Connaissances des crédits commerciaux.

Expérience professionnelle:

- Quelques années d'expérience dans le secrétariat et dans le domaine des crédits commerciaux seraient un avantage.

Veillez adresser vos offres de service complètes (lettre manuscrite, curriculum vitae, copies de certificats, autres), sous chiffres P 132-3641, à Publicitas, case postale 2054, 2302 La Chaux-de-Fonds.

3641-236

SUITE EN PAGE • MARCHÉ DE L'EMPLOI SUITE EN PAGE

36

## VOLVO

V70 All Wheel Drive: For all reasons. For

all seasons. Grâce à son moteur 2,5 litres avec turbo à basse pression (193 CV, 220 km/h chrono) et à sa traction intégrale permanente avec visco-embayage intégré, vous êtes équipé pour affronter tous les temps et toutes les conditions routières. Sans oublier que la V70 AWD propose aussi une suspension arrière Multi Link, un correcteur d'assiette automatique, des freins à disque avec ABS, le système TRACS, des SIPS-Bags latéraux et un niveau de confort exceptionnel. Volvo V70 AWD à partir de Fr. 54 800.-.

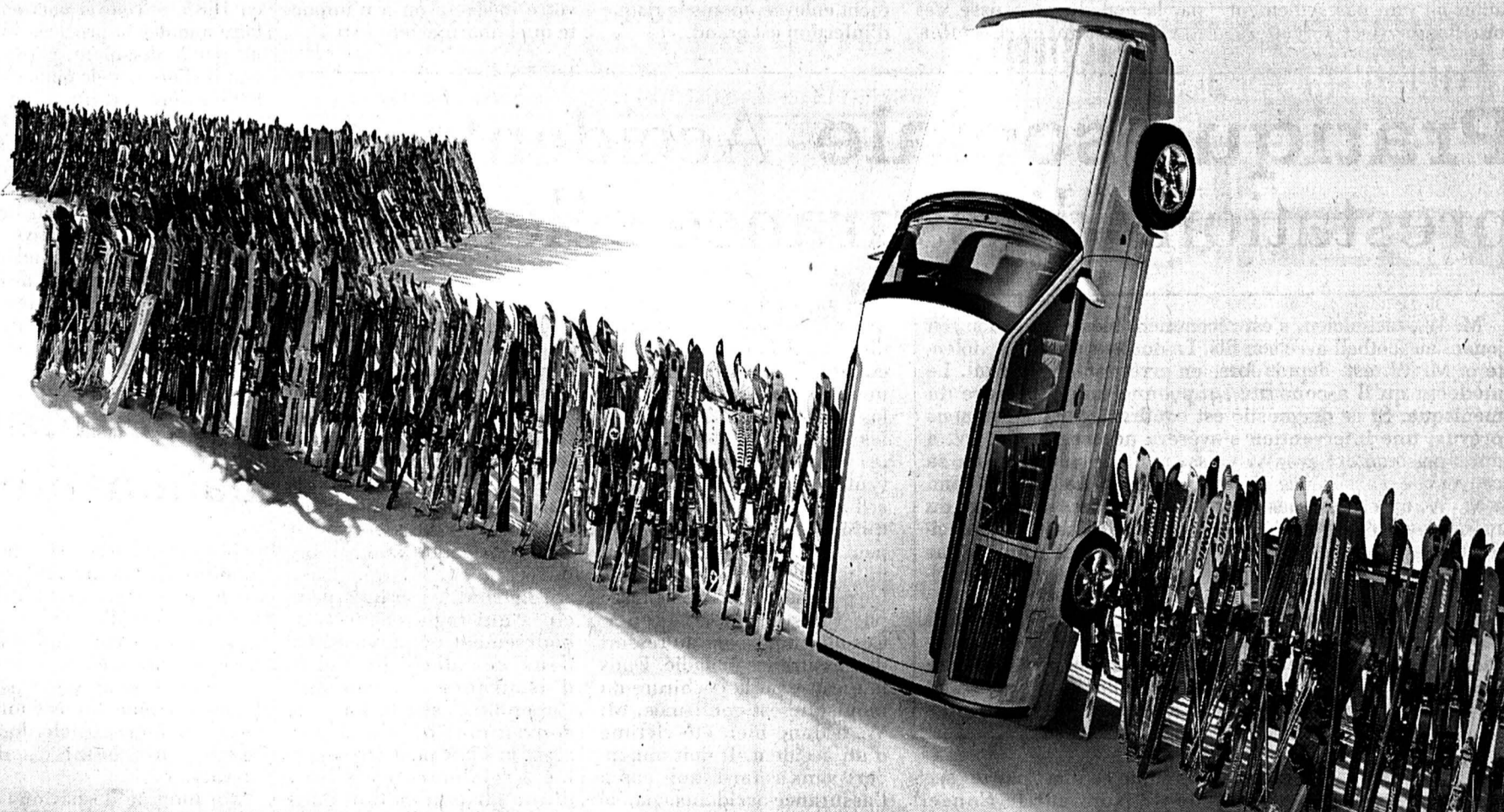

L'ATTRACTION INTÉGRALE POUR FR. 54 800.-.

Garage Hauterive • Neuchâtel

Serge Antifora, Garage Touring • Travers

Blanc & Paiche Garages SA, 57, Rouge Terres, 2068 Hauterive • 032 756 91 00

Tél. 032 863 38 38

761629-110

# Santé Bientôt les tiques, pensez à vous faire vacciner

**La meilleure façon de prévenir le virus de la FSME/TBE (méningo-encéphalite de printemps) transmis par les tiques est de se faire vacciner en hiver. En effet, au printemps, lorsque la température du sol remonte, les tiques sortent de leur hibernation et risquent à nouveau de transmettre à l'homme la grave maladie de la FSME/TBE lorsqu'elles sucent son sang. Mais bien vaccinés, vous pourrez alors apprécier en toute tranquillité le printemps à venir.**

L'hiver est la saison idéale pour penser déjà à se faire vacciner pour le printemps. Car dès que les rayons du soleil se font plus intenses, les tiques sortent de leur sommeil. Telles les mouches anophèles, qui transmettent à l'homme le paludisme par succion de son sang, les tiques peuvent transmettre entre autres la grave maladie de la méningoencéphalite de printemps (FSME/TBE). Cependant, si vous êtes suffisamment vaccinés, vous ne courez aucun danger.

Ce sont les tiques vivant dans ce que l'on appelle des foyers d'endémie qui portent le virus de la FSME/TBE, et partant, le transmettent. Dans ces zones, une tique sur cent, voire une sur mille est infectée. L'infection liée au virus de la FSME/TBE peut causer une méningite, une fièvre cérébrale, une névrite ou une rachialgie. Dans certains cas, elle peut même entraîner la mort ou l'invalidité. En outre, jusqu'à présent, il n'existe pas de traitement contre la maladie de la FSME/TBE.

## Se faire vacciner à temps

Par la vaccination, la transmission du virus peut être efficacement prévenue. C'est pourquoi l'Office fédéral de la santé publique (OFSP) recommande à toutes les personnes qui séjournent fréquemment dans les sous-bois - qui sont des foyers d'endémie - de se faire vacciner contre la FSME/TBE. Cette recommandation ne vaut pas seulement pour les ouvriers forestiers,

les chasseurs et les recrues, mais également pour les randonneurs, les scouts, les pêcheurs, les adeptes du jogging, du fond ou du VTT, les cavaliers, les campeurs, ainsi que les ramasseurs de champignons et de baies des bois.

La vaccination est effectuée de préférence en hiver, autrement dit, avant la saison des tiques. Pour être entièrement efficace, elle doit être administrée en trois injections: les deux premières sont normalement effectuées à un mois d'intervalle, alors que la troi-

sième, qui intervient environ un an plus tard, offre une protection à long terme de trois ans. Après trois ans, il est nécessaire de procéder à un rappel pour être protégé.

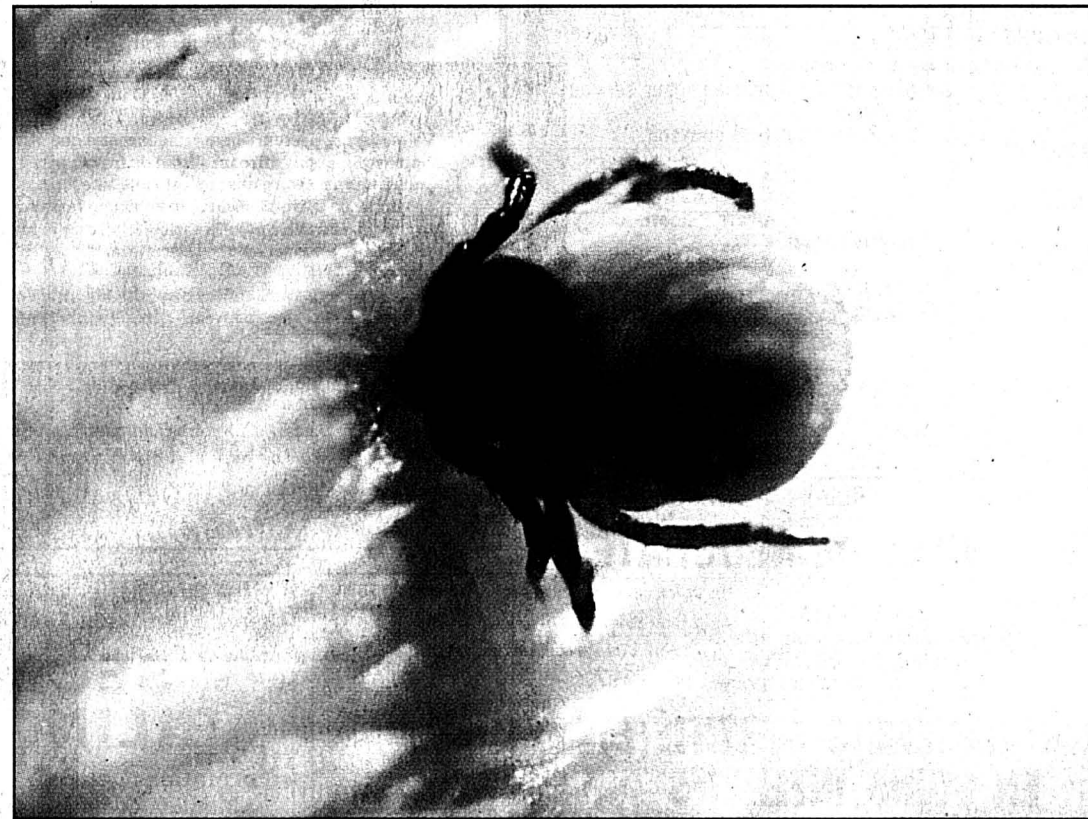

**En suçant le sang humain, les tiques peuvent transmettre des maladies. Les personnes qui se rendent souvent dans les bois feraient bien de se protéger.**

photo sp

## Une prévention efficace

Le vaccin contre la FSME/TBE est largement supporté et ne cause d'effets secondaires que dans de très rares cas. La diffusion de ce vaccin a sensiblement réduit le nombre de personnes touchées par la maladie en Suisse, ces dernières années. En effet,

en tout cas, après une longue promenade ou tout autre séjour prolongé dans des zones d'endémie, il est important de vérifier minutieusement l'absence de tiques sur son corps. Dans près de 50% des cas, les piqûres de tiques ne sont pas remarquées tout de suite, étant donné qu'elles ne provoquent ni douleur, ni démangeaisons. Or, en principe, plus une tique est remarquée tôt et correctement enlevée, moins le risque d'infection est grand.

La carte de propagation de la FSME/TBE en Europe peut être obtenue gratuitement en écrivant à IMMUNO (Suisse) S.A., Carte de propagation de la FSME/TBE en Europe, Chriesbaumstrasse 2, Case postale, 8604 Volketswil, Zurich, ou en envoyant un mail par Internet à l'adresse suivante: fsm@farner.ch. Pour tout autre renseignement concernant le vaccin contre la FSME/TBE, adressez-vous à votre médecin ou à n'importe quel pharmacien. / sp

# Science Relais à trouver dans les cellules nerveuses

Le système nerveux sert de modèle à la technique. Comment les cellules nerveuses stockent-elles les informations et comment communiquent-elles entre elles? Un groupe pluridisciplinaire, composé de chercheurs de universités de Berne et de Fribourg essaie de répondre à des questions de ce genre dans le cadre du programme prioritaire «Biotechnologie» du Fonds national suisse. Le but de leur projet, baptisé Braintool, est d'acquérir de nouvelles connaissances sur le traitement biologique de l'information dans le système nerveux, ce dernier étant appelé à servir de modèle pour développer des systèmes techniques plus performants.

Ces scientifiques étudient, sur le plan expérimental, des centres nerveux de la moelle épinière - plus précisément, des centres responsables du contrôle des mouvements. Ils ont découvert entre autres qu'avec un traitement d'information réduit au minimum, le système nerveux humain est capable de doser exactement l'effort musculaire nécessaire, par exemple, pour mouvoir un pied. Leur prochain objectif est d'élaborer un modèle de cellule nerveuse sur la base d'expériences dans des cultures de tissus. Ce modèle

doit servir à constituer des réseaux de neurones artificiels qui soient, du point de vue de la structure et des performances aussi proches que possible du système nerveux naturel. A l'avenir, ils joueront un rôle essentiel dans l'élaboration des circuits électroniques complexes nécessaires, par exemple, à la commande de prothèses médicales ou de robots.

sp

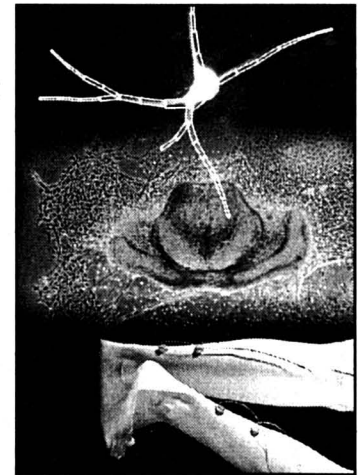

**Le traitement de l'information dans les cellules nerveuses présente un intérêt pour la technique et la médecine**

photo fonds national suisse: H.R. Bramaz, Zurich

# Langage Colériques pionniers du dico

1683. L'académicien François Eudes de Mézeray vient de mourir. Son collègue Antoine Furetière est chargé de recueillir au domicile du défunt tous les registres, cahiers et autres feuillets imprimés du futur dictionnaire, en cours d'élaboration depuis la création de l'Académie française (1634).

1684. Alors que Furetière est toujours membre de ladite Académie, il obtient un privilège pour la publication de son propre dictionnaire... Les académiciens, fous de rage, accusent leur collègue d'avoir «pompe» Mézeray et de leur faire faux bond... Furetière est exclu de l'Académie française en 1685, et celle-ci parvient à faire annuler le privilège obtenu par le dissident. C'est au tour de Furetière de piquer une belle colère... Il ira éditer en Hollande ses «Essais d'un dictionnaire universel», ainsi qu'un pamphlet. La querelle se poursuit. Ayant obtenu «par bonheur», dit-il, les mots de la lettre G, Furetière fustige l'incompétence de ses anciens collègues. Ainsi, pour l'article GLANDE, les académiciens proposent la définition suivante: «Tumeur qui vient dans

l'aine (...)». Indignation du scientifique Furetière: une glande n'est pas une tumeur, s'exclame-t-il: le foie est une glande et ce n'est pas une tumeur! Il propose alors une autre définition, plus en conformité avec l'état des savoirs de l'époque: «Chair molle, spongieuse et grasse qui sert à conserver et à affermir la séparation des vaisseaux, à boire les humeurs superflues (...)». Consciente de sa bêtise, l'Académie reformulera sa définition en «Parties spongieuses qui se trouvent en beaucoup d'endroits du corps, et qui servent à filtrer les humeurs (...)».

Furetière, qui s'autoproclame «Protomartyr des Lettres» meurt en 1688, épuisé par son combat lexicographique, deux ans avant la parution de son «Dictionnaire universel» publié en Hollande. Le dictionnaire de l'Académie verra le jour en 1694 et sera un beau succès de librairie.

Marinette Matthey

● Denis Rieu, «La difficile naissance du dictionnaire de l'Académie française», Cahiers du Club de la Grammaire No 84, septembre 1996.

# Pratique sociale Accidents et prestations d'assurance sélectives

**M. W., technicien, s'est récemment blessé au genou, en jouant au football avec son fils. La douleur a été très violente et M. W. est, depuis lors, en arrêt total de travail. Le médecin qu'il a consulté soupçonne une déchirure du ménisque. Si ce diagnostic est confirmé par les examens prévus, une intervention s'avérera nécessaire. M. W. a donc pris contact avec sa caisse-maladie pour vérifier sa couverture d'assurance en clinique privée. La caisse répond à M. W. qu'elle n'a pas à intervenir, car une déchirure du ménisque doit être prise en charge par l'assurance-accidents. Par ailleurs, la caisse précise qu'elle ne couvrira pas la chambre privée en clinique, parce que le risque «accident» n'est pas inclus dans la couverture complémentaire d'hospitalisation conclue par M. W. Ce dernier aimerait savoir si les renseignements obtenus auprès de sa caisse-maladie sont exacts. En particulier, pourquoi peut-il se faire hospitaliser en clinique si c'est une maladie, et seulement en salle commune s'il s'agit d'un accident?**

La réponse fournie par l'assurance-maladie est correcte. Selon le droit fédéral, l'accident est défini d'après certains critères cumulatifs. Un de ces critères concerne le caractère extérieur de l'atteinte. Lorsqu'il s'est blessé, M. W. n'a subi aucune atteinte extérieure. Est-ce à

dire que ce n'est pas un accident? Non, car le Conseil fédéral a dressé une liste de lésions corporelles qui, bien que n'étant pas causées par un facteur extérieur de caractère extraordinaire, sont néanmoins assimilées à un accident. Ce sont les fractures (dans la mesure où

elles ne sont pas manifestement causées par une maladie), les déboitements d'articulations, les déchirures du ménisque, les déchirures et les froissements de muscles, les déchirures de tendons, les lésions de ligaments et du tympan. Cette liste est exhaustive. Cela signifie qu'aucune autre lésion ne peut être reconnue. Ainsi, ni la hernie discale, ni un lumbago ne seront pris en charge par l'assurance-accidents. Ces affections sont du ressort de l'assurance-maladie. Dans la mesure où la déchirure du ménisque est confirmée, M. W. a donc bien été victime d'un accident. Il doit annoncer, sans retard, son cas à l'assurance-accidents, par le biais de son employeur.

En ce qui concerne la couverture de l'hospitalisation, on peut apporter les précisions suivantes. Si M. W. ne dispose que de la couverture LAA, il ne peut exiger, de l'assureur-accidents, le rem-

boursement des frais d'hospitalisation en chambre privée. Et, puisque le risque «accidents» n'est pas inclus dans la couverture d'assurance-maladie complémentaire, la caisse-maladie ne peut être tenue d'intervenir dans ce cas. M. W. devra donc supporter une partie des frais, s'il persiste dans son désir d'hospitalisation en chambre privée.

Tels sont les grands principes qui régissent le remboursement des prestations dans ces deux branches d'assurance sociale. Cependant, sur la base de conventions qu'elle a passées, la CNA peut être appelée à rembourser les frais d'une hospitalisation dans certaines cliniques privées, en «chambre commune» seulement. M. W. recevra certainement toute indication utile de son médecin avant son hospitalisation.

Béatrice Despland/roc

# Rectificatif Promis de nationalités différentes

Les entrelacs des situations administratives qui attendent les futurs époux, dont l'un ou les deux sont d'origine étrangère, comportent de nombreuses variantes et malheureusement, deux des cas de figure que nous avons énumérés dans notre article du 22 février présentaient des erreurs.

Un homme de nationalité étrangère qui épouse une Suisse n'obtient pas d'office la nationalité suisse, mais il peut demander une naturalisation facilitée. C'est un acquis personnel qui ne changera pas, même avec un nouvel état civil. Donc, sa nationalité suis-

se lui sera conservée, même s'il divorce et se remarie ensuite, quelle que soit la nationalité de sa nouvelle épouse.

Autre point à préciser. Une femme qui est devenue suisse par mariage ne peut transmettre sa nationalité à ses enfants qu'elle aurait lors d'un second mariage, avec un Américain par exemple. Dans ce cas, ceux-ci bénéficieraient néanmoins d'une naturalisation suisse facilitée. Par contre, une femme qui aurait acquis une naturalisation facilitée à la suite de son mariage avec un Suisse transmettra dans tous les cas sa nationalité à ses enfants. / lca



Valable jusqu'au 15.03.97

# Landi

LS PP 10/97

**OKAY Ökonomic**  
La tondeuse avec éjection arrière. Moteur tecna PRISMA 37, quatre-temps, récolteur de 55 l, largeur de travail 46 cm. 12570

**2 ans de garantie**



**Brouette de jardin FORT**  
benne en plastique, contenance 90 l, démontée 37606

**540** au lieu de 640

**Semences pour gazon UFA Univert**  
1 kg pour 40 m<sup>2</sup> 42030

**Bêche OKAY Garden**  
11301

**13.50**  
au lieu de 18.50

**Huile pour moteurs OKAY 15W-40**

65049 1 litre **2.90**

65050 4 litres **11.-**

**Pinot Noir Ostschweiz**  
15 x Top 50



**10.50** au lieu de 14.50

## VOYAGES

# VOYAGES Favre

Les artisans du voyage

Départ place du Port

**Dimanche 9. 3. - 13 h 30**  
Balade en France voisine avec goûter  
(carte d'identité) - Fr. 42.-

**Dimanche 16. 3. - 13 h 30**  
Balade dans l'Emmental avec 4 h  
Fr. 39.-

**Mardi 15. 4. - 18 h**  
Les années Twist à Genève  
Places à Fr. 64.- et Fr. 70.-  
Car Fr. 28.-

**Du 28 au 31. 3.**  
Pâques à Cannes  
Fr. 525.-

**Du 16 au 20. 4.**  
Buis-les-Baronnies (Provence)  
Fr. 705.-

**Du 25 au 27. 4.**  
Les Florales à Liège (B)  
Fr. 545.-

**Du 27. 4. au 4. 5.**  
Rosas (E)  
Fr. 716.-

**Du 8 au 11. 5.**  
L'Ascension à Cinque Terre (I)  
Fr. 614.-

**Du 8 au 11. 5. - (L'Ascension)**  
Les Florales à Sanary (F)  
Fr. 603.-

Programmes détaillés sur demande  
TVA incluse

Nous vous renseignerons avec le sourire!

2203 Rochefort - 032 / 855 11 61  
2053 Cernier - 032 / 853 17 07  
2035 Corcelles-Gare - 032 / 731 64 31

## L'EXPRESS

Neuchâteloise Assurances

adidas mp

Société de Banque Suisse

De Dietrich Electroménager

RTN LA RADIO NEUCHÂTELOISE

MIAUTON

AUTOTECHNIQUE Marin Boudry

Prix des places:

12-16 ans 5.-  
AVS/Etudiants CHF. 10.-  
Adultes CHF. 15.-

Réduction de 5.- accordée sur présentation de la carte Magic Club SBS, Club L'Express ou carte RTN (non cumulables avec la carte AVS ou étudiants).

Prélocations



Plus que jamais, nous avons besoin de vous...

## L'EXPRESS

# UNION

Neuchâtel

SPORTS • BASKET

reçoit

# BBC COSSONAY

Samedi 8 mars 1997  
17 h 30

Salle Omnisports de Neuchâtel  
Championnat de L.N.A. / Tour Final



De Dietrich

## MANIFESTATIONS

**PORTALBAN Hôtel St-Louis et Bateau**  
Jeudi 6 mars 1997, à 20 h 15

# SUPER LOTO

Valeur des lots: Fr. 7740.-  
22 séries - Abonnement Fr. 10.-

Quine: Billet valeur Fr. 50.-  
Double quine: Bon d'achat valeur Fr. 70.-  
Carton: Bon d'achat valeur Fr. 150.-

5<sup>e</sup> - 10<sup>e</sup> - 15<sup>e</sup> - 20<sup>e</sup> série. Carton Fr. 300.- en bon d'achat

CONTRÔLE PAR LOTOTRONIC

MONACO: Fr. 300.- / 400.- / 500.- le tout en bons d'achat

Salle non-fumeurs 248368-156  
Invitation cordiale - LE FC PORTALBAN-GLETTERENS

Service technique rapide et compétent

# Nombreux modèles à moduler

PC montés et testés en Suisse

IBM 6x86 P166+ **Fr. 1'555.-**  
PENTIUM 133MHz **Fr. 1'888.-**

76661-110

à choix 16/32Mb EDO  
disque dur 1.3 / 2 Gb, moniteur 15"/17"

Internet: www.midilab.ch

3 ans de garantie

# MIDILAB

0-848 848 888  
Pourtals 4 NEUCHÂTEL  
LAUSANNE GENÈVE YVERDON NEUCHÂTEL FRIBOURG SION

# EXPOSITION

les 8 et 9 mars 1997  
de 10 h à 18 h

Chers amis de la moto, nous avons le plaisir de vous présenter

les nouveautés 1997 de

# Kawasaki DUCATI CAGIVA

D'avance nous vous souhaitons beaucoup de plaisir pour la saison moto 1997.

Moto Gatschet  
Erlachstrasse 2a  
3232 Ins - Tél. 032/313 34 73



# Bourse aux timbres et cartes postales

Casino de la Rotonde  
Dimanche 9 mars 1997  
9-12 heures - 14-17 heures

Nombreux marchands - Table pour les jeunes  
Société philatélique de Neuchâtel

LA NOUVELLE DIRECTION DU  
**CABARET ABC**  
A NEUCHÂTEL

VOUS PRESENTE



DES FILLES SUPER SUPERBES  
Réservations Tél. 032 225 22 22

**Numérologue Alain voyance**  
Des faits datés passés et à venir (solutions) en direct ou sur rendez-vous.  
**156 82 54**  
Fr. 2.13 min

383740-110  
Réservez à votre annonce  
Rue St-Maurice 4  
2001 Neuchâtel  
Tél. 032 / 729 42 42  
Fax 032 / 729 42 43  
PUBLICITAS



Ensembles Robes Tailleurs Tuniques Vestes Jupes Blouses Manteaux

En exclusivité du 36 au 48

Miss **cliza**  
Rue de l'Hôpital 4 - Neuchâtel  
Tél. 721 27 88

# cliza

Costumes Pulls-Over Vestes Sportswear Blousons Impers Pantalons Accessoires Chemises Manteaux

Du 36 au 64

# cliza Hommes

Rue de l'Hôpital 4 - Neuchâtel  
Tél. 721 27 88

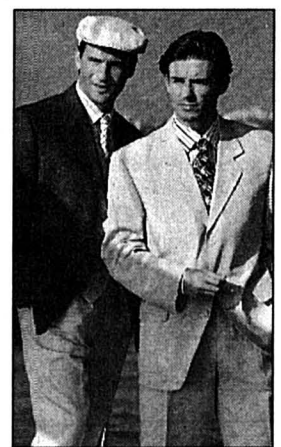

# BD Mondes hybrides et Cités obscures, le genre se métisse

Des bandes dessinées sur CD-ROM, des sites sur Internet, de Zep à Yslaïre en passant par Urbicande, Tintin ou les catalogues des éditeurs, la BD fait bon ménage avec les nouvelles technologies. Pas étonnant, elle y était prédestinée, si l'on en croit deux spécialistes en matière d'hybridation des genres.

Ariel Herbez

Découvrez les bouleversements que traversent actuellement les arts visuels dans «L'aventure des images» (Autrement), un passionnant ouvrage de réflexions de Benoît Peeters et François Schuiten. Sans jargon et de façon tout à fait accessible, les deux auteurs tirent parti de leurs expériences

pour jalonner des pistes dans lesquelles la BD, à bout de souffle en matière de créativité, pourrait se régénérer et sortir des ghettos dans lesquels elles s'enfoncent de plus en plus. La BD se prête bien à ce genre de métissage, puisqu'elle est un art bâtarde et hybride dès sa naissance, entre image et récit, comme le relevait déjà Rodolphe Töpffer.

Schuiten et Peeters, bâtisseurs de passerelles, ont de quoi alimenter leur réflexion, eux qui ont échafaudé leurs Cités obscures sur un mode polymorphe, en sortant de plus en plus des cases soigneusement rangées dans des planches et des albums: ouvrages périphériques para-BD, affiches, photo, expositions-spectacles, cinéma, images de synthèse, site Internet... L'essentiel étant que ces objets ou manifestations ne

sont pas anecdotiques ou promotionnels, mais enrichissent la série, lui font prendre des orientations imprévues par les auteurs.

Les chapitres sur l'avènement fulgurant et largement incontrôlé de l'ordinateur et sur les premiers pas du multimédia présentent un intérêt particulier. «La sacralisation de l'informatique est souvent telle que ce qui sort de l'ordinateur est paré d'une plus value automatique», relèvent avec justesse les auteurs. Pourtant, «les logiciels les plus performants n'ont jamais suffi à donner du talent à un graphiste», et «sans un retour régulier au travail sur papier, une partie du savoir-faire d'un dessinateur ne tarde pas à s'évanouir».

De même pour quantité de connaissances qui se sont perdues en route pendant le transfert du plomb à l'informatique,

l'amateur approximatif prenant le relais de techniciens qui manquent pourtant cruellement sur bien des écrans illisibles: metteurs en pages, typographes, correcteurs... Idem pour les CD-ROM dits culturels, domaine où le technicien et le marchand priment sur le créateur, et où les «arrangeurs habiles» remplacent les véritables auteurs.

Constat pessimiste? Non, appel à la réflexion plutôt qu'aux automatismes. Nos deux compères soulignent que la BD entretient de nombreuses affinités avec le multimédia, et y voit des perspectives intéressantes, notamment avec Internet, qui ne demande qu'à sortir de la médiocrité actuelle du contenu créatif de nombreux sites.

Peeters et Schuiten s'y sont d'ailleurs lancés, et leur site Urbicande vaut qu'on s'y arrête.

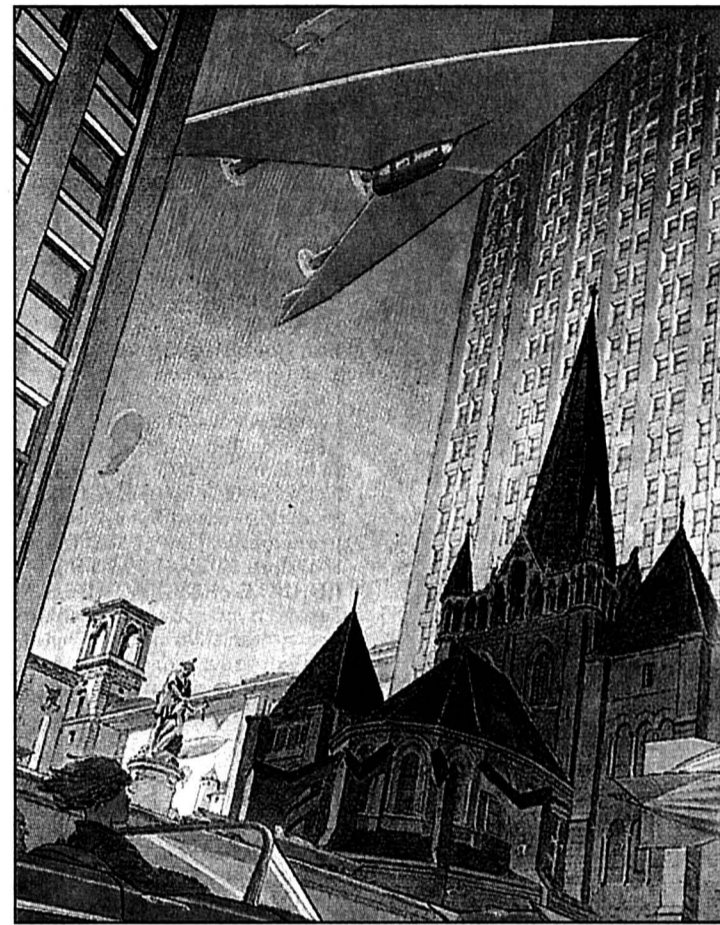

Lausanne: la cathédrale, la tour Bel-Air et le Palais de Rumine, lieu de passage entre notre monde et la Cité obscure de Lôzan (affiche d'une exposition Bédés-EPFL). photo in «Le guide des cités», Casterman

**titeuf** c'est pô triste! par ZEP

LES MYSTÈRES DE L'AMOUR

TIENS, VOILÀ LES AMOUREUX!

MORS LE MARIAGE, C'EST QUAND ?

PÔU' SLIP!!

ET TOI TU PEUX PAS ARRÊTER DE ME SUIVRE ?

VA JOUER AVEC TES PELUCHES!

VA VOIR DOROTHÉE!

ZE T'AIME.

'ZE T'AIME', 'ZE T'AIME... C'EST PÔ SI SIMPLE ?

QUAND T'AURAS MON ÂGE TU COMPRENDRAS.

J'SUIS PÔ UN MEC FACILE TU'VIS!

M'EN FOUS, ZE T'AIME!

EH BEN MOI... Z' T'AIME PÔ!!

VOILÀ!

ALLEZ... ON DÉCAGE!

GAME OVER!

J'AI ÉTÉ DUR... MAIS UN JOUR ELLE ME DIRA MERCI!

C'EST SÛR.

LONG!

TU REGARDES QUOI ?

C'EST UNE PHOTO DE CLAUDIA SCHIFFER À SIX ANS...

HEM... PAR CONTRE, SI T'ES LIBRE SAMEDI SOIR DANS DIX ANS... ?

HEU...

te... d'autant plus longuement que les temps de chargement sont souvent assez fastidieux. Mais le résultat, à partir de portes qui s'entrouvrent sur les mystères, permet de naviguer plaisamment dans le monde des Cités obscures, et une véritable interactivité est ouverte avec l'Archiviste, à qui les surfeurs peuvent s'adresser, et notamment dévoiler les lieux de passages qu'ils subordonnent entre la Terre et les Cités. Photos, cartes et explications des lecteurs sont accessibles à tous, et alimentent le mythe.

Schuiten et Peeters n'échappent cependant pas à tous les pièges qu'ils décrivent dans leur ouvrage, et ils en sont conscients: ce site est en partie une simple transposition de leur dernier ouvrage, «Le guide des cités» (Casterman) et, il faut bien l'avouer, il est encore plus agréable de feuilleter des pages de papier que de les charger sur écran.

Encore que... Ce guide est splendide, dense, il vous apprend tout, et encore plus, sur le monde imaginé par nos deux créateurs, mais comment

le lire? Par bribes utilitaires, comme un guide touristique «normal» dont il a la forme? Peut-être, mais il faudrait alors partir des albums et se référer au guide au fil des pégrinations. Du début à la fin? Ça m'a paru un peu fastidieux, moi qui comme vous ne suis pas plongé à journée faite dans les cités et dont la mémoire est ce qu'elle est. Le Monde obscur devient si complexe qu'il faudra bientôt instituer cours de rattrapages et formation continue!

Blague à part, cela n'enlève rien à l'essentiel: les travaux multiples de Schuiten et Peeters sont de formidables machines à rêve et à réflexion stimulante, et c'est rare et précieux.

AHZ

● «L'aventure des images, de la bande dessinée au multimédia», François Schuiten et Benoît Peeters, Ed. Autrement; «Le guide des cités», Ed. Casterman.

● Site web: [www.urbicande.be](http://www.urbicande.be)  
 ● Le dernier numéro (N° 23) du fanzine romand «Swof» est largement consacré à Schuiten et Peeters (021/729.75.87).

**BULLES**

## Philatélie

Globi, le célèbre perroquet de la bande dessinée allemande, va se retrouver sur vos lettres dès le 11 mars: les PTT vont en effet émettre un timbre de 70 ct à l'effigie de ce volatile légendaire. Une véritable institution nationale, même s'il ne fait plus recette de ce côté-ci de la Sarine. Initialement personnage publicitaire des magasins Globus, Globi vit bientôt sa propre vie, avec sa propre maison d'édition: le facétieux perroquet est né sous le crayon de Robert Lips en 1932, six ans seulement après Mickey. Depuis, 64 albums ont été publiés, dont plusieurs traduits en français. Globalement, ils ont été tirés à plus de 7 millions d'exemplaires! En même temps que le timbre, paraîtra le 65e album, «Globi à la poste», en allemand et en français (Globi Éditions).

A signaler, pour rester dans

la philatélie, que le magazine français Timbroloisirs publie dans son numéro de janvier-février (N° 90) une étude sur les timbres de BD. Les vignettes belges, françaises, américaines ou italiennes (avec Corto Maltese évidemment) sont bien représentées mais, comme c'est trop souvent la coutume chez nos voisins hexagonaux, pas un mot sur la Suisse. Malgré la belle série de 1992 avec Cosy, Zep et Aloys.

AHZ



## NEUCHÂTEL

**AGAPA.** Association des Groupes d'Accompagnement Post-Avortement: rencontres personnelles, groupes d'accompagnement thérapeutique, 315 20 77, ma 19-21h, si non réponse 026 424 02 22.

**ALCOOLISME.** Service médico-social: 889 62 10. Alcoolsiques anonymes: 725 96 11. SOS Alcoolisme: 730 40 30. Al-Anon, aide aux familles d'alcoolsiques: 914 15 35.

**ASLOCA.** Information et défense des locataires, ma 14h30-19h30, 724 54 24.

**ASSOCIATION ALZHEIMER.** Lu-ve, 14-16h30, 725 24 89.

**AVIVO.** Seyon 2, ma 9-11h, 725 78 60.

**BABY HELP.** Garde d'enfants malades à domicile: 725 42 10.

**BÉNÉVOLAT.** Association neuchâteloise des services bénévoles, lu-ve 8h30-11h30, 724 06 00.

**BOULIMIE ET ANOREXIE.** 835 43 818.

**CANCER.** Ligue neuchâteloise contre le cancer: permanence lu-ve 8-11h30 ou sur rendez-vous, 721 23 25.

**CARITAS.** Consultations sociales de toutes natures, 725 13 06.

**CENTRE SPÉCIALISÉ POUR HANDICAPÉS DE LA VUE.** Service social et réadaptation sociale, Peseux, 731 46 56.

**CENTRE D'ORTHOPHONIE.** Rue de la Serre 11. Votre enfant apprend à parler, à lire, à écrire. Le Centre répond à vos questions tous les mardis de 9h à 10h et le premier jeudi de chaque mois de 18h à 19h45 (fermé pendant les vacances scolaires) au 717 78 20.

**CENTRE DE SANTÉ.** Neuchâtel, Peseux et Corcelles. Aide familiale, soins infirmiers: 722 13 13. Stomatologie et incontinence: 722 13 13.

**CENTRE SOCIAL PROTESTANT.** Parcs 11, consultations sociales juridiques, conjugales, etc, lu-ve, 725 11 55.

**CHÔMEURS.** Association pour la défense des chômeurs du Littoral neuchâtelois. Bureau social et permanences d'accueil, passage Max-Meuron 6, 725 99 89 (matin). Permanence accueil: ma/me 8h15-10h30.

**CONSULTATIONS CONJUGALES.** 968 28 65. Service du Centre social protestant: 725 11 55.

**CONSULTATIONS JURIDIQUES.** Ordre des avocats, Beaux-Arts 11, me 16-19h, sans rendez-vous.

**CROIX-ROUGE.** Garde de malades à domicile: 721 28 05, ergothérapie ambulatoire: 724 73 33, garde d'enfants (uniquement malades) à domicile: 725 11 44, consultations pour nourrissons: Centre de puériculture, hôpital Pourtalès 727 11 11.

**DIABÈTE.** Information diabète: passage Max-Meuron 6, 724 68 01, sur rendez-vous.

**L'ÉCLUSIER.** Foyer de jour pour personnes âgées et/ou handicapées, Seyon 38, lu-ve 725 00 50.

**FEMMES INFORMATION ET CONSULTATIONS JURIDIQUES.** Permanence du Centre de liaison, Fbg de l'Hôpital 19a, je 14-16h, 724 40 55.

**FRC - CONSEIL.** Fédération romande des consommateurs, Fbg de l'Hôpital 19a, ma 14-17h, 724 40 55.

**INFORMATION ALLAITEMENT.** 753 53 95.

**INVALIDES.** Association suisse des invalides, passage Max-Meuron 6, permanence me 13h30-17h30, 724 12 34.

**JEUNES HANDICAPÉS.** Service de dépannage, lu/ma 931 41 31, me/ve 835 14 55, je 926 85 60 (9-11h).

**LA MARGELLE.** Au Volontariat rue Fleury 22, lieu d'écoute pour tous. De 9h à 10h30, 724 68 00. Denis Perret, responsable, pasteur de l'Église réformée 853 29 36 (le soir).

**MAMANS DE JOUR.** 753 96 44.

**MÉDIATION FAMILIALE.** 725 55 28.

**MOUVEMENT DES AÎNÉS.** Rue de l'Hôpital 19, 8-11h30, 721 44 44.

**MOUVEMENT DE LA CONDITION PATERNELLE.** Soutien et conseils dans les cas de séparation et de divorce, CP 843, Neuchâtel, 731 12 76.

**PARENTS INFORMATION.** Service téléphonique anonyme et confidentiel répond chaque jour ouvrable au 725 56 46 (bas du canton) et 913 56 16 (haut du canton). Lu 9-11h/18-22h, ma/me/ve 9-11h, je 14-18h.

**PISCINES DU NID-DU-CRÔ.** (Intérieur 8-22h).

**PLANNING FAMILIAL.** Consul-

tations et informations, fbg du Lac 3, lu/ma/ve 14-18h, me 13-19h, ou sur rendez-vous, 717 74 35.

**PRO INFIRMIS.** Au service des personnes handicapées: Maladière 35, lu-ve 8-12h/14-17h, 725 33 88.

**PRO SENECTUTE.** Au service des personnes âgées. Service social, activité sportive, vacances, repas à domicile, Côte 48a, 724 56 56.

**SAGES-FEMMES À DOMICILE.** Permanence téléphonique pour tout le canton, tous les jours de 8h à 20h, 157 55 44.

**SERVICE DES MINEURS ET DES TUTELLES.** 889 66 40.

**SIDA.** Groupe Sida, Peseux: 737 73 37. Tests anonymes: Hôpital des Cadolles, 722 91 03, ou Groupe Sida.

**SOS FUTURES MÈRES.** 842 62 52 (24h/24h).

**TOXICOMANIE.** Drop in: Chavannes 11, 8h30-12h/14-3h0-19h, 724 60 10. Groupe d'accueil pour proches de toxicomanes: tous les premiers et troisièmes mercredis de chaque mois, dès 19h, Centre Point av. de la Gare 39, 079 446 24 87.

**TOURISME NEUCHÂTELOIS.** Hôtel des Postes, bureau de renseignements: lu-ve 9-12h/13h30-17h30, sa 9-12h, 889 68 90.

**TROUBLES PSYCHIQUES.** Centre psycho-social: 724 30 02. Association d'accueil et d'action psychiatrique, mar-ve 14-16h. Rencontre: je dès 17h30. 721 10 93.

**DISTRICT DE BOUDRY**

**ACCUEIL ET PLACEMENT D'ANIMAUX.** Colombier (Cottendart) refuge de la Fondation neuchâteloise d'accueil pour animaux, 841 38 31 ou 861 46 35, et de la Société protectrice des animaux de Neuchâtel, 841 44 29 ou 753 45 38.

**AIDE FAMILIALE ET SOINS INFIRMIERS À DOMICILE.** La Béronche, Bevaix, (CESAR): soins 835 16 67, aide 836 26 60. Basse-Areuse: 841 14 24.

**DÉCHETTERIE.** Boudry, sous le viaduc N5, lu 7h - sa 17h (24h/24h). Bevaix, Centre Fontanallaz, 6-20h (jours ouvrables). Cortaillod, chemin de la Rousette, Cort'Agora et hangar des TP, 7-20h (jours ouvrables). Saint-Aubin, Step du Raifour, lu-ve 7h30-12h/13h30-20h, sa 7h30-18h.

**MAMANS DE JOUR.** Boudry, 842 38 39.

**SERVICE DE TRANSPORTS BÉNÉVOLES.** Colombier et Bôle, 841 16 09 (répondeur).

**ENTRE-DEUX-LACS**

**AIDE FAMILIALE ET SOINS INFIRMIERS À DOMICILE.** 753 09 09.

**CENTRE DE RENCONTRES.** Marin-Épagnier, Espace-Perrier, salle Épagnier, me 20h15.

**MAISON DES JEUNES.** Marin-Épagnier, 14-23h.

**PISCINE D'HAUTERIVE.** Centre sportif. Mixte 3me âge:

12h30-14h. Public: 14-22h. Sauna-solarium: 12h30-14h dames 3me âge, 14-17h dames, 17-19h messieurs, 19-22h mixte.

**SERVICE BÉNÉVOLE DE L'ENTRE-DEUX-LACS.** 753 23 05. Cornaux, 757 23 44 (heures de repas). Marin-Épagnier 753 13 62 (8h30 à 10h).

**VAL-DE-RUZ**

**AIDE FAMILIALE ET SOINS INFIRMIERS À DOMICILE.** Lu-ve 10-12h/15h30-17h, 853 15 31.

**COURS DE SAUVETEURS.** Samaritains, 857 14 08 (ouest), 853 16 32 (centre).

**INFIRMIÈRES INDÉPENDANTES À DOMICILE.** 079 417 33 41

**INFORMATION ALLAITEMENT.** 853 44 15.

**MAMANS DE JOUR.** 853 24 78.

**OFFICE DU TOURISME.** Bureau de l'Association région Val-de-Ruz, Épervier 4, Cernier, lu-ve 7h30-12h/13h30-17h, tel. 853 43 34, fax 853 64 40.

**PROTECTION DES ANIMAUX.** 853 11 65.

**CHAUX-DE-FONDS**

**AIDE AUX VICTIMES D'ABUS SEXUELS.** Serre 12, lu-ve 8-11h, lu 16-20h, ma/je 14-18h, 913 30 43.

**ALCOOLISME.** Service médico-social Parc 117, information, prévention et traitement de l'alcoolisme, lu-ve, 919 62 11. Alcoolsiques anonymes, 725 96 11. Groupe familial Al-Anon, aide aux familles d'alcoolsiques, 914 15 35 (24h/24h).

**ALLÔ CANCER.** Pour les personnes atteintes du cancer et leurs proches, gratuit et anonyme, lu-ve 16-19h, 155 42 48.

**AVIVO.** 926 53 48 ou 913 50 85.

**CENTRE SOCIAL PROTESTANT.** Consultations sociales, juridiques, conjugales, pour toute nationalité. Temple-Allemand 23, lu-ve 8-12h, lu-je 13h30-17h30, ve 14-17h30, 928 37 31. Vestiaire, 968 18 19. Habillerie, Soleil 2, me/ve 14-18h, sa 9-11h. Vieux puits, Puits 1, me/ve 14-18h, sa 9-11h. Boutique du Soleil, angle Versoix-Soleil, ma-ve 14-18h, sa 9-11h. Bouquiniste, Soleil 2, ma-ve 14-18h, sa 9-11h.

**CENTRE DE LOISIRS.** Pour enfants: ferme Gallet, lu/ma/je/ve 16-18h, me 15-18h, 913 96 44.

**CLUB DES LOISIRS.** Pour personnes du 3me âge, 968 23 02.

**CONFÉDÉRATION ROMANDE DU TRAVAIL.** Léopold-Robert 83, permanence syndicale, lu 19-20h, 039 913 30 50.

**CONSULTATIONS CONJUGALES.** 968 28 65.

**CONSULTATIONS JURIDIQUES.** Serre 67, je 16-19h.

**CRÈCHES.** De l'Amitié, Manège 11, lu-jeu 6-18h30, ve 6-18h, 968 64 88. Beau-Temps 8, lu-je 6h30-18h30, ve 6h30-18h, 926 87 77. La Farandole, Numa-Droz 155, lu-ve 6h30-18h, 913 00 22. Les Petits Loups, Progrès 13, lu-ve 7h-18h30, 968 12 33. Kid Club Béat, Chapeau-Rablé 50, 926 84

69. Nurserie Petits Nourours, Jardinière 91, 913 77 37.

**CROIX-ROUGE.** Paix 71, 913 34 23. Conseils diététiques et service de garde de malades, 7h30-11h30. Consultation pour nourrissons, lu/ma/ve 13h30-16h30. Garde d'enfants malades à domicile, 913 34 32. Baby-sitting, Paix 71, 913 34 23, 7h30-11h30. Vestiaire Croix-Rouge, Paix 73, me 14-18h30, je 14-18h.

**ÉCOLE DES PARENTS.** Jardinière 15. Inscriptions pour garderie du mardi: 968 96 34; du vendredi: 926 72 12 ou 926 41 13.

**ENTRAIDE-CHÔMAGE-SERVICES.** Serre 67. Écoute, conseils, recours, lu-ve 14-17h. Café-contact lu/ma/me/ve 13h30-18h. Repas tous les mardis à 12h. S'inscrire 24 heures à l'avance. Tél. 913 18 19.

**FRC-CONSEIL.** Fédération romande des consommateurs, Grenier 22, lu 14-17h, 913 37 09.

**GROUPE DE MAINTIENNE CARDIO-VASCULAIRE.** Centre Numa-Droz, entraînements lu 17h, me 12h, 913 65 13 ou 926 06 68.

**HABITS DU COEUR.** Serre 69, lu-ve 8h30-12h/13h30-18h30. Tél. 913 18 19.

**INFORMATION ALLAITEMENT.** 968 26 82, 913 78 04, 968 41 73.

**INFORMATION DIABÈTE.** Paix 75, secrétariat lu-ve 14-17h, 913 13 55.

**LIGUE CONTRE LA TUBERCULOSE.** Serre 12, lu-ve, 968 54 55.

**MAMANS DE JOUR.** Marché 4, lu/ma/je 9-11h30, 968 27 48.

**MCPJN.** Mouvement de la condition parentale du Jura neuchâtelois. Aide en cas de séparation ou divorce, CP 337, 2301, La Chaux-de-Fonds. Ma 18h45-20h, Collège 9 (rez-de-chaussée).

**PARENTS ANONYMES.** Groupe d'entraide pour parents, 926 89 94.

**PERMANENCES DE CONSULTATION ET INFORMATION.** Pour étrangers d'immigration récente: de langue turque, Parcs 11, Neuchâtel, ve 16-18h; langue portugaise, Vieux-Châtel 6, Neuchâtel, me 17h30-19h30, ou Cure 2, La Chaux-de-Fonds, je 17h30-19h30; Europe de l'Est, Gare 3, Neuchâtel, je 17-19h.

**PISCINE DES ARÈTES.** Lu/je/di 9-18h, ma 9-19h, me 10-21h, ve 10-21h, sa 10-12h/14-20h.

**PLANNING FAMILIAL.** Sophie-Mairet 31, lu-12-18h, ma/ve 15-18h, me 15-19h, 967 20 91.

**PRO INFIRMIS.** Marché 4, lu-ve, 968 83 28.

**PRO SENECTUTE.** Léopold-Robert 53, service social, gymnastique, natation, lu-ve 913 20 20 (le matin). Repas à domicile, 913 20 53 (le matin).

**SAGES-FEMMES À DOMICILE.** Permanence téléphonique pour tout le canton, tous les jours de 8h à 20h, 157 55 44.

**SAMARITAINS.** Cours, 913 03 41. Renseignements, 913 83 66.

**SEREI.** Service d'entraide pour handicapés, moyens auxiliaires

et vacances, tous les jours, 926 04 44.

**SERVICE D'AIDE FAMILIALE.** Collège 11, lu-ve 8-12h/14-16h, 968 22 22.

**SOCIÉTÉ PROTECTRICE DES ANIMAUX.** Hôtel-de-Ville 9d, 968 64 24, 926 48 78, ou 968 57 35, tous les jours.

**SOINS À DOMICILE.** Tous les jours 967 63 41.

**SOS FUTURES MÈRES.** 931 77 88 (24h/24h).

**STOMATHÉRAPIE.** Soins à domicile, Collège 9, 968 44 80.

**TOURISME NEUCHÂTELOIS.** Espace 1, place Le Corbusier, lu-ve 8-17h30, sa 10-14h, 919 68 95, fax 919 62 97.

**TOXICOMANIE.** Centre de prévention et de traitement de la toxicomanie, Hôtel-de-Ville 27, lu-ve 8-12h/14-18h, 967 86 00. Urgences: s'adresser au médecin de service. Le Seuil, Industrie 22, lieu d'accueil pour toxicomanes, 968 52 42. Permanences, lu/me/je 17-19h, ma/ve 14h30-19h. Claire-Voie, Fleurs 15, groupe d'accueil pour les proches de toxicomanes, réunions tous les mercredis à 19h45, permanence téléphonique 913 60 81, CP 776, 2301 La Chaux-de-Fonds.

**VAL-DE-TRAVERS**

**AIDE FAMILIALE ET SOINS INFIRMIERS À DOMICILE.** 863 20 80.

**BABY-SITTING.** Môtiers, 861 29 80.

**CENTRE DE RENCONTRE.** Fleurier, 861 35 05.

**OFFICE DU TOURISME.** Gare 16, Fleurier, lu-ve 8-12h/14-18h, 861 44 08 (7 jours/7).

**POLICE CANTONALE.** 861 14 23.

**PRO SENECTUTE.** Grand-Rue 7, Fleurier, lu/je matin, 861 35 05 (repas à domicile).

**LE LOCLE**

**AVIVO.** 931 28 10.

**CRÈCHE.** Garderie tous les jours, 931 18 52. Garderie Marie-Anne-Calame 5, 931 85 18; ve 14-16h30.

**DÉPANNAGE URGENT.** Eau, gaz, électricité en dehors des heures de travail, 931 10 17.

**OFFICE SOCIAL.** Grand-Rue 5, lu 8-12h, ma-je 14-18h, 931 62 22.

**PLANNING FAMILIAL.** Lu-ve, 968 56 56.

**SAMARITAINS.** Dépôt et location d'objets sanitaires, poste de police, 931 10 10 (24h/24h).

**SERVICE D'AIDE FAMILIALE.** Lu/ma/je/ve 8-11h30/14-16h, me 8-11h30, 931 82 44.

**SERVICES BÉNÉVOLES LO-CLOIS.** Eliane Wehrli, F.W. Dubois 17, 931 50 58.

**SERVICE MÉDICO-SOCIAL.** France 14, information, prévention et traitement de l'alcoolisme, lu-ve, 931 28 15.

**SOCIÉTÉ PROTECTRICE DES ANIMAUX.** 931 81 34 ou 931 41 65.

**SOINS À DOMICILE.** Lu-ve 16h30-18h30, 931 20 19; ma/me/je 17-18h30, 931 11 49.

**TOURISME NEUCHÂTELOIS.**

Daniel-JeanRichard 3, lu-ve 8h30-12h/14-18h30, sa 8h30-12h, 931 43 30, fax 931 45 06.

**VESTIAIRE CROIX-ROUGE.** Envers 1, je 14-17h.

**JURA BERNOIS**

**ACCORD SERVICE.** Accompagnement et relève auprès des personnes handicapées ou malades. Bureau d'information sociale (BIS), Courtelary, 945 17 17, heures de bureau.

**CENTRE SOCIAL PROTESTANT.** Consultations conjugales, sociales, juridiques, etc., sur rendez-vous, 993 32 21.

**DROGUE ET ALCOOL.** «Contact», service d'aide et prévention, Grand-Rue 36, Tavannes (concerne aussi Tramelan, Saint-Imier, Moutier, La Neuveville), accueil lu-ve 8-12h/14-18h, 481 15 16.

**OFFICE DU TOURISME.** Av. de la Liberté, Moutier, lu-ve 9-12h/14-18h, sa 9-11h45, 493 64 66.

**OFFICE RÉGIONAL DU TOURISME CHASSERAL-LA NEUVEVILLE.** Rue du Marché, La Neuveville, ma-ve 8-12h, sa 10-12h, 751 49 49.

**PRO SENECTUTE.** Information et action sociale pour personnes âgées, Pont 4, Tavannes, lu-ve 8-12h/14-17h, 481 21 20.

**SERVICE PSYCHOLOGIQUE.** Pour enfants et adolescents et service pédo-psychiatrique, consultations Saint-Imier, 941 13 43; Tavannes, 481 40 41.

**SERVICE SOCIAL.** Office central, Fleur-de-Lys 5, Courtelary, 945 17 00. Office régional, Fleur-de-Lys, 5, Courtelary, 945 17 10. Office régional, rue H.-F. Sandoz 14, Tavannes, 481 19 71. Office régional, place du Marché 3, La Neuveville, 751 53 46. Planning familial: Les Fontenayes 27, entretiens sur rendez-vous, 942 24 55.

**COURTELARY.** Police cantonale: 944 10 90. Administration (district): 944 11 11. Soins à domicile: 945 18 88.

**SAINT-IMIER.** Soins à domicile: permanence au local de la Pelouse, lu-ve 13h30-14h30, 941 31 33. Aide familiale: 941 33 95, 15h30-17h30 et 941 38 35 (urgences). Alcoolsiques anonymes: 725 96 11. Police municipale: 942 44 33. Police cantonale 941 50 00. Centre de culture et de loisirs: lu-ma 14-18h, me 9-12h/14-19h, je 14-19h, ve 9-12h/14-18h. Office du tourisme: Marché 6 (pour les horaires, voir C.C.L.), 941 26 63.

**TRAMELAN.** Aide et maintien à domicile: 487 68 78; permanence aide familiale, lu-ve 9-10h; soins à domicile, tous les jours, 14-15h. Landau-service: Collège 11, ve 15h30-16h30,

**TV 5 Europe**

6.00 TV5 Minutes 6.05 Un signe de feu 6.30 Télématin 8.00 TV5 Minutes 8.05 Journal canadien 8.35 Le cercle de minuit 9.30 Reflets 10.30 TV5 Minutes 10.35 René Lévesque 11.20 Fax Culture 12.00 Le kiosque 12.33 Journal FR3 13.00 Paris Lumières 13.30 Le cercle de minuit 14.15 Viva 15.30 Pyramide 16.00 Journal TV5 16.15 Fa Si La Chanter 16.45 Bus et compagnie 17.30 Studio Gabriel 18.00 Questions pour un champion 18.30 Journal TV5 19.00 Paris Lumières 19.25 Météo 19.30 Journal TSR 20.00 Un monde sans pitié. Film 21.30 30 millions d'amis 22.00 Météo 22.05 Journal A2 22.35 La marche du siècle 0.00 Courants d'art 0.30 Journal Soir 3 1.00 Journal RTBF 1.30 Reprises

**Eurosport**

8.30 Equitation 9.30 Sailing 10.00 Tennis 10.30 Patinage artistique 12.00 Motors 13.00 Ski de fond 14.00 Snowboard 15.00 Tennis. Tournoi de Rotterdam 17.00 Courses de camions 18.00 Football. Liverpool - Everton 18.55 Ski alpin. Super G dames 19.45 Basketball. Euroleague 21.30 Football, 1/4 de finale de la Coupe des vainqueurs de coupes. Bran Bergen - Liverpool; 23.00 PSG - AEK Athènes 23.45 Snooker

**Canal +**

7.00 ABC News 7.25 Cyberflash 7.35 Montana 8.05 Le vrai journal 8.50 Pas si vite 9.00 Pourvu que ça dure, film 10.25 Infos 10.30 Le journal du cinéma 10.55 Les apprentis, film 12.30 La grande famille 13.35 Le cadeau du ciel, film 15.20 L'hebdô 16.15 Surprises 16.35 Denise au téléphone, film 17.50 Drôles de monstres 18.20 Cyberflash 18.35 Nulle part ailleurs 20.15 Football, Coupe d'Europe 1/4 finale aller: P.S.-G./A.E.K. Athènes 22.30 Infos 22.35 Only the Strong, film 0.10 Le rouge et le noir, film

**CANAL ALPHA +**

8.00-12.00, 19.00, 19.12, 19.24, 19.44, 20.30, 20.50, 21.30, 21.50 Journal régional 19.36, 20.42, 21.42 Neuchâtel région 20.01, 22.30 Forum plus: Perspectives pour les élections cantonales 21.00, 22.00, 23.00 Clips vidéo: Des jeunes chantent leur foi en Dieu (2)

**R.T.L.**

8.30 Goldorak 8.55 Galaxy rangers 9.20 Femmes de sable 10.20 Derrick 11.20 Lassie 11.45 Dingue de toi 12.20 Starsky et Hutch 13.10 La vie de famille 13.35 Top models 13.55 Alerte à Malibu 14.40 Derrick 15.40 L'homme de fer 16.30 Lassie 16.55 Starsky et Hutch 17.50 Doublé gagnant 18.15 Top models 18.40 Alerte à Malibu 19.30 Dingue de toi 19.55 La vie de famille 20.25 Rire express 20.30 Kramer contre Kramer. Film de Robert Benton, avec Dustin Hoffman et Merrill Streep. Deux ex-époux se disputent la garde de leur fils 22.20 Shanghai surprise. Film de Jim Goddard, avec Madonna. Deux missionnaires américains à Shanghai engagé un jeune homme en tant qu'interprète contre un billet de retour à Los Angeles 0.10 La voleuse. Film Jean Chapot avec Romy Schneider, Michel Piccoli. Une femme avoue à son mari que dans son jeune âge elle a eu un enfant qu'elle a abandonné juste après la naissance 1.35 Compil RTL9

**MONTE CARLO**

9.00 Secret bancaire 9.55 Animalier. Le berceau des phoques 10.25 Wycliffe. La toile d'araignée 11.20 Roc 11.45 Haine et passions 12.30 Récré-Kids. Sailormoon; Dragon Ball Z 13.35 Animalier. La balade du grillon 14.30 Quentin Durward (6) 15.30 Vivement Ludo. Comme on se retrouve 16.00 Secret bancaire. Paysage avec dames 16.50 TV 101 17.20 Sacrée famille. Les heures glorieuses 17.45 La Belle et la Bête. Sonate en sous-sol 18.35 Météo 18.50 Télé TV 19.20 Flash Eurosud 19.30 Vivement Ludo. Subversion originale 20.00 New York Café 20.30 Drôles d'histoires 20.35 Le chat. Film 22.00 Paroles de femmes 23.20 Météo 23.25 La loi des justes. L'héritage

**tve**

9.10 Los desayunos de Radio nacional 10.00 La aventura del saber 10.45 Empléate a fondo 11.15 Bricomania 11.45 Saber vivir 12.30 Así son las cosas 13.30 Magazine 14.00 Noticias 15.45 Plaza Mayor 15.00 Telediario 15.45 Peligrosa 17.30 Plaza Mayor 18.00 Noticias 18.30 Hércules 19.15 ¡Vaya lio! 20.00 Gente 21.00 Telediario 21.45 Hostal Royal Manzanares 22.45 Pasen y bean 1.15 Alfred Hitchcock 2.15 La Mandrágora 2.45 Telediario

**Allemagne 1**

9.00 Tagesschau 9.03 Dallas 9.45 JOYrobic 10.03 Deutschland - Deine Ämter 10.45 ARD-Kurzratgeber: Reise 11.00 Tagesschau 11.04 Rittmeister Wronski. Spielfilm 12.45 Umschau 12.55 Presseschau 13.00 Tagesschau 13.45 Plusminus-News 14.00 Tagesschau 14.03 Wunder der Erde 14.45 Tagebuch einer Gänsemutter 15.03 WunschBox 16.00 Tagesschau 16.03 Fliege 17.00 Tagesschau 17.15 Brisant 17.43 Regionale Information 17.55 Verbotene Liebe 18.25 Marienhof 18.55 Aus heiterem Himmel 20.00 Tagesschau 20.15 Die Goldene 1 - ARD-Fernsehlotterie 21.00 Kontraste 21.45 Pro + Contra 22.30 Tagesthemen 23.00 Siegfried Jerusalem 23.45 In der Hitze der Nacht 0.30 Nachtmagazin 0.50 Eine Wolke zwischen den Zähnen. Spielfilm 2.30 Nachtmagazin 2.40 Fliege 3.40 Die schönsten Bahnstrecken Deutschlands 4.15 Kontraste 5.00 Brisant

**ZDF**

9.00 Tagesschau 9.03 Dallas 9.45 JOYrobic - fit durch den Winter 10.00 Tagesschau 10.03 Deutschland - Deine Ämter 10.45 ARD-Kurzratgeber: Reise 11.04 Rittmeister Wronski. Spielfilm 12.45 Umschau 13.00 Tagesschau 13.05 ARD-Mittagsmagazin 13.45 Gesundheit! 14.10 Enid Blyton: Fünf Freunde auf geheimnisvollen Spuren 14.32 Theos Geburtstagsfeier 14.35 1 - 2 oder 3 15.00 Ludo 15.10 Alfred J. Kwak 15.35 Dalli Dalli 16.00 Heute 16.05 Ein Heim für Tiere 17.15 ZDF-Abendmagazin 17.50 Solo für Sydman 18.45 Leute heute 19.00 Heute/Wetter 19.25 Freunde fürs Leben 20.15 Klostertaler Gipfeltreffen 21.15 Auslandsjournal 21.45 Heute-journal 22.15 Kinder der Landstrasse. Film 0.05 Heute Nacht 0.20 Willemsens Woche 1.20 ZT Erwachen. Spielfilm 3.20 Strassenfeger 4.00 ZDF-Abendmagazin 4.35 Dalli Dalli 5.00 Auslandsjournal

**Portugal**

9.00 Financial Times 9.15 Enviado Especial 9.45 Clips 10.00 Junior 10.45 Zona Jazz 11.45 Noticias 12.00 Praça da Alegria 14.00 Jornal da Tarde 14.45 Em Jogo 15.00 Cincas 15.30 Falatório 16.30 Rotações 17.00 Júnior 18.00 Noticias 18.15 Canal Aberto 19.15 Em Jogo 19.30 Nós os Ricos 20.00 Cidade Aberta 20.15 País País 21.00 Telejornal 21.40 Tempo 21.45 Contra Informação 21.50 Financial Times 22.00 Vidas de Sal 22.45 Frou-Frou 0.00 Remate 0.15 Acontece 0.30 Jornal da 2. 1.00 Praça de Alegria 3.00 Remate.

**CARTOON**

6.00 Omer and the Starchild 6.30 Spartacus 7.00 The Fruitties 7.30 The Real Story of 8.00 Tom and Jerry 8.30 Cow and Chicken 8.45 World Premiere Toons 9.00 Dexter's 9.15 Popeye 9.30 Cave Kids 10.00 Yogi 10.30 Pound Puppies 11.00 Richie Rich 11.30 Thomas the Tank Engine 12.00 The Fruitties 12.30 The Real Story of 13.00 Scooby Doo 13.30 The new Fred and Barney Show 14.00 The Bugs and Daffy Show 14.30 The Banana Splits 15.00 Tom and Jerry 15.15 Thomas the Tank Engine 15.30 Robin Wood 16.00 Ivanhoe 16.30 The Pirates of Dark Water 17.00 Droopy 17.15 Dumb and Dumber 17.30 Fish Police 18.00 Cow and Chicken 18.15 World Premiere Toons 18.30 Mask 19.00 The Jetsons 19.30 The Flintstones 20.00 Jonny Quest 20.30 Tom and Jerry 21.00 The Mask 21.30 The Bugs and Daffy Show.

**TNT Classic Movies**

22.00 A life in the theatre. Avec Mathev Broderick (1993) 0.00 Lolita. Avec James Mason (1962-V.F.) 2.35 The loved One. Avec Rod Steiger (1965) 4.40 A time to Kill. Avec Jack Weding (1955)

**RAIUNO**

6.30 Tg 1 6.45 Unomattina 9.35 Accadde a Berlino. Film 11.15 Verdemattina 11.30 Tg 1 12.25 Che tempo fa 12.35 La signora del west 13.30 Telegiornale 13.55 Tg 1 - Economia 14.05 La guerra di Eddie. Film 15.40 Solletico 17.30 Zorro. Appuntamento al cinema 17.50 Oggi al Parlamento 18.00 Tg 1 18.10 Italia sera 18.45 Luna Park 19.35 Che tempo fa 20.00 Tg 1/Sport 20.35 Il fatto 20.45 La zingara. Gioco 20.50 Per tutta la vita 23.15 Tg 1 - Notte 23.20 Passaggio a Nord-Ovest: Civiltà perduta «Tibet» 0.00 Tg 1 - Notte 0.25 Agenda. Zodiaco. Che tempo fa. 0.30 RAI Educational tempo 1.00 Sottovoce 1.15 Ma la notte... percorsi nella memoria. Documentario 1.45 Alla ricerca di Mata Hari 2.55 La bella Otero (2) 4.15 Tg 1 - Notte 4.45 Anna Kuliscioff 5.45 Separé

**Cinque**

6.00 TG5 8.45 Varietà 11.30 Forum 13.00 TG5-Pomeriggio 13.25 Sgarbi quotidiani 13.40 Beautiful 14.10 Uomini e donne 15.30 Una bionda per papà 16.00 Cartoni-Alé alé alé o-o 16.30 Lisa e Seya 16.55 Birn Bum Bam 17.00 Ghostbusters 17.25 Bat Roberto 17.30 SuperVicky 18.00 Verissimo 18.45 Tira & molla 20.00 TG5 20.30 Striscia la notizia 20.50 Senti chi parla (2). Film 22.45 TG5-Sera 23.15/8.45 Maurizio Constanzo Show 0.00 Tg5-Notte

**Planète**

6.40 Les derniers Marranes 7.35 L'âme des violons 8.35 Aventures en Amazonie 9.10 Zoo minuscule 9.25 Crimes et raisonnements 10.20 Tassili: la montagne des hommes bleus 10.50 L'opéra sauvage 11.40 Les Alpes 12.35 Retour au Kham 13.30 Les insurgés de Clamecy 14.25 Léonard évincé 14.50 La marche des héros 15.40 Paglop 15.55 Cyberville 16.50 L'ours noir d'Amérique 17.45 Juan Manuel Fangio 18.40 Maroc corps et âmes 19.05 «Les classes» 20.35 Dernier coup de pinceau 21.05 Inouïs, mémoires de prêtres ouvriers 22.00 Musique sous influence 22.50 La vie secrète des machines 23.20 Vertical 0.10 Aller-retour

**RAIDUE**

6.40 Videocomic 7.00 Quante storie 9.10 Lassie. Telefilm 9.35 Quando si ama 10.00 Santa Barbara 10.45 Perché? 11.00 Medicina 33 11.15 Tg 2 - Mattina 11.30 I fatti vostri 13.00 Tg 2 - Giorno 13.30 Tg 2 - Salute 13.50 Tg 2 - Costume e società 14.00 Ci vediamo in TV oggi, ieri e... domani 16.15 Tg 2 - Flash 16.30 La cronaca in diretta 17.15 Tg 2 - Flash 18.10 Meteo 18.15 Tg 2 - Flash 18.20 Sportsera 18.40 In viaggio con Sereno Variabile 18.55 Sci: Coppa del Mondo: Supergigante femminile 20.15 Go-Cart 20.30 Tg 2 20.50 Film. Un eroe borghese 22.30 Cronaca in diretta 23.30 Tg 2 - Notte. Meteo 0.10 Oggi al Parlamento 0.20 Speciale Formula 1. 0.40 Appuntamento al cinema 1.00 Sarahsara. Film (1994). 2.30 Ma la notte... percorsi nella memoria. Doc Music Club 2.50 Diplomi universitari a distanza

**SÉLECTION SPORT**

**Suisse 4 18.55**  
Ski alpin  
Super G féminin de Mammoth Mountain  
**Eurosport**  
15.00 Tennis. Tournoi de Rotterdam  
19.45 Basketball. Euroleague

**RTL D.**

6.00 RTL aktuell 6.05 Paradise Beach 6.30 Aktuell 6.35 Explosiv 7.00 Punkt 7 7.30 Aktuell 7.35 Unter uns 8.00 Aktuell 8.05 Gute Zeiten, schlechten Zeiten 8.35 Aktuell 8.40 Springfield story 9.35 California Clan 10.30 Reich und Schön 11.00 Der Preis ist heiss 11.30 Familien Duell 12.00 Punkt 12 12.30 Magnum 13.30 Hör'mal, wer da hämmert! 14.00 Bärbel Schäfer 15.00 Ilona Christen 16.00 Hans Meiser 17.00 Jeopardy! 17.30 Unter uns 18.00 Guten Abend 18.30 Exklusiv - Das Star-Magazin 18.45 Aktuell 19.10 Explosiv - Das Magazin 19.40 Gute Zeiten, schlechte Zeiten 20.15 Stadtklinik 21.15 Schreinemakers 0.00 RTL-Nachtjournal 0.30 Cheers 1.00 Golden Girls 1.30 Hör'mal, wer da hämmert! 2.00 Magnum 2.50 Nachtjournal 3.20 Hans Meiser 4.10 Ilona Christen 5.00 Bärbel Schäfer

**SWF**

6.00 Wetterbilder mit TV-Tips 8.15 Tele-Gym 8.30 Telekolleg: Betriebswirtschaftslehre 9.00 Kolonialwaren 9.15 Meilensteine der Naturwissenschaft und Technik 9.30 Mensch und Technik 10.00 La France en 2CV 10.30 Kulturgeschichte Südwestdeutschlands 10.45 Wetterbilder 11.00 Fliege 12.00 Wetterbilder 12.15 Treffpunkt 12.45 Landesschau unterwegs 13.15 Prisma 14.00 Schlaglicht 14.30 Bibliothek der Sachgeschichten 15.00 Nachtcafé 16.30 Service inclusive zum Thema 17.30 Die Sendung mit der Maus 18.00 Unsichtbare Gefahr 18.25 Unser Sandmann 18.30 Nachrichten 18.35 Hallo, wie geht's? 18.50 Schau mal an! 19.20 Landesschau 19.48 Nachrichten 20.00 Tagesschau 20.15 Lokaltermin 21.00 Nachrichten 21.20 Sport unter der Lupe 21.50 Fahr mal hin 22.20 Kultur Südwest 22.50 Blow up. Spielfilm. 0.35 Schlussnachrichten

**PUBLICITÉ**

**NEUCHÂTEL**  
Le Journal Neuchâtel-Région est diffusé tous les soirs, du lundi au vendredi, sur Suisse 4, entre 18 h 30 et 18 h 45, avec les informations régionales genevoises et vaudoises.  
Avec la collaboration de  
**L'EXPRESS**

**Marché de l'emploi**

Paraît chaque jour, du lundi au vendredi • Délai: l'avant-veille de la parution à 12 h

**Adecco**  
Pour poste à pourvoir  
**SERRURIER QUALIFIÉ**  
Le profil  
• Expérience de la tôlerie industrielle.  
La mission  
• Mission au sein d'une entreprise dynamique de la région.  
• Bon salaire.  
• Possibilité de poste fixe.  
Frédéric Chuard se tient à votre disposition pour tous renseignements complémentaires. Discretion assurée.  
78713-235  
Fbg Hôpital 9 • Neuchâtel • Tél. 032 / 725 13 16

**Arc Jurassien**  
Société horlogère, 30 personnes cherche  
**RESPONSABLE PLANIFICATION PRODUCTION**  
et tenue des délais et prix, ayant en charge la sous-traitance.  
+ 35 ans, expérience horlogère.  
Faire offres sous chiffres T 196-355, à Publicitas, case postale 571, 1401 Yverdon-les-Bains. 355-236

**Coiffure Thérèse, Bevaix**  
cherche 77083-236  
**coiffeuse expérimentée**  
Tél. 032/846 16 41 ou 032/846 19 36, dès 18 h.

**La Lagune**  
Restaurant Tropical  
Fbg du Lac 10, 2000 Neuchâtel cherche afin de compléter sa brigade pour la saison 1997  
**UNE AIDE DE CUISINE**  
entrée tout de suite.  
Ecrire ou téléphoner à M. Walder 032/725 14 05 ou 725 51 82.  
78600-236

**Arc Jurassien**  
Société horlogère cherche  
**RESPONSABLE BUREAU TECHNIQUE**  
grande expérience développements et constructions horlogères, bonnes connaissances DAO-CAO. (EUCLID) souhaitées ou bonne capacité à exécuter prototypes.  
Faire offres sous chiffres Q 196-359, à Publicitas, case postale 571, 1401 Yverdon-les-Bains. 359-236

**DEMANDES D'EMPLOI**  
**Opérateur scanner crosfield (CFC de photolithographe)** travaillant actuellement à l'est de la Suisse romande et désireux d'un changement, est à la recherche d'un  
**poste d'opérateur scanner**  
pour date à convenir - 7 ans d'expériences - A suivi les cours Photoshop, Xpress, Illustrator et possède son propre Mac Power Pc pour améliorer la pratique de ses logiciels - Ne fait pas d'armée.  
Ecrire sous chiffres D 006-149966, à Publicitas, case postale 1155, 2501 Biel/Bienne 1. 149966-238

**Metalor**  
Nous sommes une entreprise spécialisée dans l'élaboration et la transformation de produits semi-fabriqués en métaux précieux, et cherchons pour notre Division industrie (industrie électrique et électronique)  
**INGÉNIEUR DE VENTE**  
niveau ETS ou équivalent avec formation en électricité, électro- ou microtechnique ou mécanique.  
Par son expérience, ses compétences et son engagement sur le plan technique et commercial, il saura développer les marchés qui lui seront confiés pour atteindre nos objectifs.  
De plus, il assurera la liaison entre nos clients et nos services techniques et de production.  
Langues: principalement le français; l'anglais et l'allemand seraient un atout.  
Les personnes intéressées sont priées d'adresser leurs offres écrites ou de téléphoner à notre Service du personnel qui fournira volontiers tous renseignements complémentaires.  
78291-236  
**METAUX PRECIEUX S.A. METALOR**  
Av. du Vignoble 2009 NEUCHÂTEL Tél. 032/720 61 11

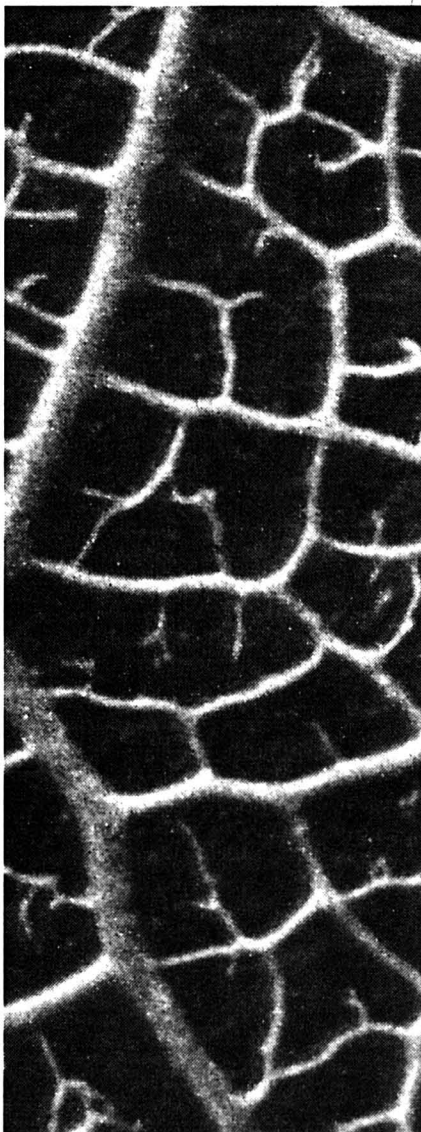

Dans le cadre du festival **In-Folio** du 30 avril au 4 mai 1997 à Genève,  
**L'EXPRESS** et Catachrèse présentent:  
**Prix des Jeunes Poètes**  
**1<sup>er</sup> prix:**  
Une plume et un stylo-bille S.T. Dupont «Olympio» en laque de chine «Vertigo» (valeur: Fr. 1 115.-)  
**2<sup>e</sup>-3<sup>e</sup> prix:**  
Une plume S.T. Dupont «Olympio» dorée (valeur: Fr. 480.-)  
**4<sup>e</sup>-10<sup>e</sup> prix:**  
Un stylo-bille S.T. Dupont «Fidelio» (valeur: Fr. 185.-) et un bon d'achat de la papeterie Imhoff (valeur: Fr. 50.-)  
Un jury composé d'écrivains, d'éditeurs et de critiques littéraires, présidé par Vahé Godel, récompensera les meilleurs auteurs d'un poème à thème libre ne dépassant pas une page dactylographiée.  
Les candidats, nés entre le 1<sup>er</sup> janvier 1977 et le 31 décembre 1981, enverront trois poèmes par personne avant le 21 mars 1997 à l'adresse suivante: Catachrèse, avenue Théodore-Flournoy 8, 1207 Genève.  
L'annonce des lauréats et la publication du 1<sup>er</sup> poème primé auront lieu dans ce journal le vendredi 2 mai 1997. La remise des prix se déroulera le dimanche 4 mai à la salle Pitoëff, 52 rue de Carouge à Genève.  
festival  
**ROMANDIE COMBI**  
In-Folio  
Avec le soutien du  
Consulat Général de France à Genève

**Suisse romande**

7.00 Euronews 8.30 TSR-Dialogue 8.35 Top models 8.55 La fracture du myocarde 10.35 Les feux de l'amour 11.15 Une histoire d'amour 11.45 TSR-Dialogue 11.50 Un homme à domicile

12.15 Vaud-Neuchâtel et Genève Régions

12.40 TJ-Midi

12.55 Zig Zag Café

13.45 Arabesque La maison maudite

14.35 Tandem de choc SOS pizzas

15.20 Pour l'amour du risque Un lit de tout repos

16.10 Madame est servie

16.35 Bus et compagnie Aladdin Le génie et la chipie

17.35 Lois et Clark Un homme étrange venu d'ailleurs

18.25 Top Models

18.50 TJ-Titres

18.55 TJ-Régions

19.10 Tout Sport

19.20 Les nouvelles Babibouchettes

19.30 TJ-Soir/Météo

20.05 Temps présent L'honneur perdu de la Suisse

**21.30 Inspecteur Derrick**  
Une sœur envahissante

Grâce à un témoin, Derrick peut reconstituer les derniers moments de la vie d'une victime...

22.30 Faxculture Invité: Philippe Djian

23.25 TJ-nuit

23.40 Les dessous de Palm Beach

0.25 Secrets de femmes

0.45 TSR-Dialogue

0.50 Bulletin du télétexte

**DEMAIN MATIN**

7.00 Euronews 8.05 TSR-Dialogue 8.10 Top models 8.30 Passe-moi les jumelles 9.20 La quête de l'inutile 10.15 Racines 10.35 Les feux de l'amour 11.15 Une histoire d'amour 11.45 TSR-Dialogue 11.50 Un homme à domicile

**Suisse 4**

6.00-10.00, 10.30, 17.00 Euronews 13.00, 16.30 Images suisses 18.30 Vaud/Neuchâtel/Genève Régions 18.55 Ski alpin: Super G dames 20.15 Meurtre en musique. Film de Gabriel Pelletier 21.45 Météo régional: Tout sport; TJ soir, Vaud/Neuchâtel/Genève Régions 22.35 Format NZZ. Best of «Swiss Made» 23.05 Euronews.

**Suisse alémanique**

7.30, 8.00, 8.30 Wetterkanal auf SF DRS 9.00 Schulfernsehen 10.00 Dallas 10.45 Schwarzwaldklub 11.30 TAFgame 11.45 Harry und die Hendersons 12.10 MubaTAF 12.35 TAFminigame 13.00 Tagesschau 13.10 TAFgeld 13.30 Die Leihmutter 13.55 Duell mit harten Fäusten. Film 15.45 TAFlife 16.45 Geheimnisvolle Tierwelt 16.55 Spielfilmzeit 17.40 Gutenacht-Geschichte 17.50 Tagesschau 17.55 Praxis Bülowbogen 19.00 Schweiz aktuell 19.30 Tagesschau 19.50 Météo 20.00 Takito 21.05 Puls 21.50 10 vor 10 22.20 Der Mann ohne Gesicht 23.30 Delikatessen 1.15 Nachtbulletin

**Suisse italienne**

7.00 Euronews 7.45, 8.15, 8.45 Tempo in immagini 8.55 Euronews 11.05 Telexvision 11.15 Marilena 12.00 Superboy 12.30 Telegiornale 12.45 Météo regionale 12.55 Storia di ieri 13.05 Berretti blu 14.00 Amici miei 14.30 La donna del mistero 15.45 Ricordi 16.15 La scelta pilotata 16.50 Ecco Pippol 17.20 Ocean Girl. Téléfilm 17.50 Willy, principe di Bel-Air 18.15 Telegiornale flash 18.20 L'appetito vien guardando 19.00 Il Quotidiano 12.00 Telegiornale sera 20.25 Météo 20.30 FAX 21.55 Telegiornale 22.10 Colombo 23.20 Telegiornale 23.25 Sportsera 0.00 Spotlight

**TF1 France 1**

6.05 Intrigues 6.30 Les grandes espérances 6.58 TF1 info/Météo 7.10 Salut les toons 9.05 Affaires étrangères 9.35 Cas de divorce 10.10 Les filles d'à côté 11.05 La roue de la fortune 11.40 Une famille en or

**SÉLECTION**

**La Cinquième 13.35 La poupée sanglante**  
Feuilleton de Marcel Cravenne, d'après deux romans de Gaston Leroux.  
Un horloger et un biologiste unissent leurs talents pour fabriquer un automate auquel ils projettent de greffer le cerveau d'un tueur en série

**Monte Carlo 20.35 Le chat**  
Film de Pierre Granier Deferre, avec Simone Signoret et Jean Gabin.

12.05 Cuisinez comme un grand chef  
12.15 Le juste prix  
12.50 A vrai dire  
13.00 Le journal de la Une  
13.38 Femmes  
13.40 Les feux de l'amour  
14.35 Arabesque Le don de double vue  
15.25 Côte ouest  
16.15 L'homme qui tombe à pic  
17.10 Melrose Place  
18.00 Papa revient demain  
18.30 Jamais deux cent toi...t  
19.00 L'or à l'appel  
19.50 Journal/Les courses/Météo

**20.45 Les Cordier, juge et flic**  
Comité d'accueil

La fille du commissaire, qui effectue un reportage sur un trafic clandestin, est arrêtée pour possession de drogue.

22.25 L'ultime envol  
Téléfilm de Robert Markowitz  
Un pilote accepte d'effectuer des essais sur un nouvel avion en Corée.

0.15 Entreprise 0.40 Attachez vos ceintures. Série 1.25, 2.05, 3.10, 4.15 TF1 nuit 1.35 Cas de divorce 2.15, 3.20, 4.25, 5.10 Histoires naturelles 5.00 Musique

6.05 Méaventures 6.30 Les grandes espérances 6.58 TF1 info 7.10 Salut les toons 8.30 Télé shopping 9.05 Affaires étrangères 9.35 Cas de divorce 10.10 Les filles d'à côté 10.35 Premiers baisers 11.05 La roue de la fortune 11.40 Une famille en or.

**France 2**

6.30 Télématin 8.35 Amourusement vôtre 9.00 Amour, gloire et beauté 9.25 Un livre des livres 9.30 Les beaux matins 11.05 Flash info 11.15 Motus 11.45 Les Z'amours

12.10 Un livre, des livres  
12.20 Pyramide  
12.50 Météo/Loto/Journal  
13.30 Secret de chef  
13.50 Derrick Rose bleue  
14.55 L'as de la crime  
15.45 Tiercé à Saint-Cloud  
16.00 La chance aux chansons  
16.55 Des chiffres et des lettres  
17.25 Le prince de Bel Air  
17.50 Kirk Promenade en ville  
18.20 Madison  
18.50 Qui est qui?  
19.25 Studio Gabriel  
20.00 Journal/A cheval/Météo

**20.55 Envoyé spécial**

Au sommaire: Au royaume des caissières; Russie: le paradis des sectes; Post-scriptum: la voie Kaas

23.10 Taratata  
Invité: Stephan Eicher, Paul Personne, Luther Allisson

0.35 Journal/Bourse/ Météo 0.50 Le cercle de minuit 2.00 Studio Gabriel 2.30 Babylone 92 3.25 24 heures d'info/Météo 3.40 Les Z'amours 4.10 Pyramide 4.40 La compète 5.10 Chip et Charly 5.40 La chance aux chansons.

6.30 Télématin 8.35 Amourusement vôtre 9.00 Amour, gloire et beauté 9.30 Les beaux matins 11.05 Flash info des sourds et malentendants 11.15 Motus 11.45 Les Z'amours.

**France 3**

6.00 Euronews 7.15 Le réveil de Babalous 8.35 Tous sur orbite 8.40 Un jour en France 9.20 Les rivaux de Sherlock Holmes 10.45 Secrets de famille 11.15 Les craquantes 11.45 La cuisine des mousquetaires

12.02 Le 12/13  
13.30 Keno  
13.35 Parole d'Expert!  
14.30 Au fil du Rio Negro Documentaire  
14.58 Questions au gouvernement  
16.05 Evasion Nouvelle Calédonie  
16.40 Minikeums  
17.45 Je passe à la télé  
18.20 Questions pour un champion  
18.50 Un livre, un jour  
18.55 19/20  
20.05 Fa si la chanter  
20.35 Tout le sport

**20.50 Les dents de la mer III**  
Film de Joe Alves  
La mère d'un jeune requin blanc tué dans un parc d'attractions attaque...  
22.30 Météo/Soir 3  
23.05 Qu'est-ce qu'elle dit Zazie?  
0.00 Saga-Cité 0.25 Espace francophone 1.00 Matelock 1.50 Musique Graffiti

**AU PROGRAMME DEMAIN**

**France 3 20.50 Thalassa**

Excellent reportage réalisé au «sud du sud» du continent américain (photo: l'île de Lennox).

L'émission est suivie de «Faut pas rêver», qui présentera trois documents dont le plus remarquable sera consacré à la citadelle du roi Christophe, en Haïti.



6.00 Euronews 7.15 Le réveil des babalous 8.30, 1.15 Tous sur orbite 8.40 Un jour en France 9.20 Les rivaux de Sherlock Holmes 10.15 Thalassa 10.45 Secrets de famille 11.45 La cuisine des mousquetaires.

**La Cinquième**

12.30 Demain les jeunes 12.55 Santé 13.00 Signes de vie 13.35 La poupée sanglante (1/6) 14.30 Arrêt sur images 15.30 La création 16.00 Teva 17.00 Cellulo; Flipper 17.55 L'univers 18.25 Les vautours

Emissions de vendredi matin: voir sous «Demain matin»

**Arte**

19.00 La panthère rose  
19.30 7 1/2. Magazine  
20.00 Palettes: David  
20.30 8 1/2

**20.45-1.55 Théma:**  
Quête de sens, désir de croire: serveurs de Dieu

20.50 Vocations Documentaire de P. Pilard

22.00 Débat Avec Yves Bruin, Warnsried Bartmann

22.30 Le journal d'un curé de campagne Film de Robert Bresson

0.20 Marseille Melting «potes» Documentaire

1.15 Dieu a besoin des femmes Documentaire

1.50 Biblio

1.55 La huitième nuit Court métrage

2.35 La panthère rose

**M6**

7.00, 7.15, 7.30, 7.45, 8.00, 8.15, 8.30, 8.45, 9.00 Matin express 8.20 Ecolo 6 9.15, 10.05, 16.00 Boulevard des clips 10.00, 10.50, 11.50 M6 express 10.55 Jim Bergerac 11.55 Papa Schultz

12.30 La petite maison dans la prairie Les loups

13.25 Le chemin du bonheur Téléfilm de James Goldstone

15.00 Les rues de San Francisco Pour l'amour de Dieu

16.50 Croc-Blanc L'otage

17.15 Faites comme chez vous Emission musicale

18.10 Agenc Acapulco Lune de miel

19.00 Lois et Clark Le mur du son

19.54 6 minutes/Météo

20.00 Notre belle famille Le test

20.35 Passé simple 1900: Le combat des femmes

**20.45 Irrésistible force**

Téléfilm de Kevin Hooks  
Un vétéran de la police criminelle pensait goûter à un certain repos en demandant comme partenaire une femme...

22.10 Monsieur le président-directeur général Film de Jean Girault, avec Jacqueline Mailland et Pierre Mondy

23.40 Duel pour l'éternité Téléfilm de M. Kennedy

1.30 Best of trash 2.30 Faites comme chez vous 3.20 E-M6 4.40 Aventures en Océan Indien 5.30 M6: 10 ans et 10 ans de séries 6.15 Boulevard des clips

**RADIOS**

**La Première**

5.00 Le 5-9 9.10 Le petit déjeuner 10.05 Comédie de Martine Gailand, 11.05 Les dicodéurs. 12.05 Salut les p'tits loups. 12.30 Le 12.30. 13.00 Zapp'monde. 14.05 Bakélite. 15.05 Marabout de ficelle. 17.10 Les enfants du 3e. 18.00 Journal du soir 18.15 Journal des sports. 18.20 Forum 19.05 Trafic. 20.05 Les sublimes. 22.05 La ligne de cœur. 0.05 Programme de nuit.

Option musique: Ondes moyennes 765 m

**Espace 2**

6.10 Matinales 9.00 Lune de papier 9.15 Magellan 9.30 Les mémoires de la musique 10.30 Classique 11.30 Souffler n'est pas jouer 12.05 Carnet de notes 13.00 Musique de chambre: Brahms, Schumann, Schunke 15.30 Concert. Ensemble vocal Die Singphoniker 17.05 Carré d'arts 18.00 Jazz 19.00 En quête de disques 20.05 Disques en lice 22.30 Journal de nuit 22.40 Lune de papier 23.00 Les mémoires de la musique 0.05 Notturno.

**Suisse alémanique**

6.00 Morgenjournal/Sport. 6.30 Météo. 6.40 Zum neuen Tag. 6.53 Regionaljournal. 7.00 Morgenjournal/Sport. 7.20 Presseschau. 7.30 Météo. 7.40 Morgenstund' hat Gold im Mund 7.50 Zum neuen Tag. 8.00 Morgenjournal 8.15 Espresso. 9.00 Memo Gratulationen. 10.00 Etcetera. 11.10 Ratgeber Kultur. 11.45 KinderClub. 12.05 Regionaljournal. 12.22 Météo. 12.30 Rendez-vous/Mittagsinfo. 14.00 Siesta 16.00 Welle 1. 17.10 Sportstudio. 17.30 Regionaljournal. 18.00 Echo der Zeit/AbendInfo/Sport. 18.50 Schweizer Musizieren. 19.30 SiggSaggSugg 20.00 z.B. 21.00 Sport live 22.00 Espresso. 23.00 Musik for Mitternacht 0.00 Nachtclub.

**FM France Musique**

7.02 La clé du jour 9.05 Au programme 9.30 Les mots et les notes 12.05 Disque actualité 12.45 Jazz midi 13.05 Concert: Maîtrise du Conservatoire, Genève, Chœur national russe, Motet de Genève, OSR, solistes: Stravinski, Orff 14.30 In extenso 16.15 Soliste: Anner Bylisma, violoncelle: Boccherini 17.00 Le «Wanderer». 18.00 Musique en France 19.05 Jazz musique 20.00 Concert. Présences 97 22.30 Musique pluriel 23.07 Histoire de disques 0.00 Tapage nocturne

**France 2 Caissière: sot et mal payé**

Elles sont assises et oscillent de droite à gauche les bras écartés, elles pratiquent le SBAM (sourire, bonjour, au revoir, merci); elles règnent dans l'univers bruyant des supermarchés. Qui sont-elles? Les caissières! Ou plus «politiquement correct», les «hôtesse de caisses», Bernard Nauer et Frédéric Bonnet sont allés à leur rencontre pour comprendre comment ces femmes - elles sont 150.000 en France - pouvaient «vivre en exerçant le métier le plus bas de l'échelle sociale». Réponse: en ne se faisant pas d'illusion sur leur fonction.

De Paris:  
Véronique Châtel

«Je me rappelle, je venais de commencer dans le métier et j'avais 19 ans», raconte l'une d'elles. «Un père et sa fille s'approchent de ma caisse et poursuivent leur discussion, comme si je n'étais pas là. Le père reprochait à sa fille de mal travailler à l'école. A un moment, il lui a lancé, et en me regardant: «Tu veux finir comme elle? Caissière dans un supermarché». La déconsidération des clients est l'un des plus gros handicaps du métier. Difficile de sourire à 250 clients par jour quand ces derniers ne vous regardent pas, ou alors laissent rejallir sur vous



En France, 20 heures de travail équivalent à 750 francs par mois pour une caissière. photo a

toute leur agressivité. «C'est d'autant plus difficile que les caissières sont obligées de soupçonner chaque client d'être un voleur potentiel», souligne Bernard Nauer. «Cela ne devrait pas être leur boulot». Elles en ont du reste suffisamment comme ça. Car, cela n'a l'air de rien, mais «scanner» des produits (un toutes les

deux à cinq heures, ce qui rallonge d'autant leur journée, pour un salaire payé au SMIC. Vingt heures de travail valent 2900 FF par mois, soit 750 francs suisses.

Que font les syndicats? Ils connaissent ces conditions de travail déplorables, mais ils ont du mal à agir. Cinq pour cent des caissières sont syndiquées. Pourquoi si peu? Parce que le métier, n'offrant en général que des contrats à durée déterminée (CDD) et ne laissant espérer aucune progression connaît un grand «turn over». Soixante pour cent des caissières ont moins de 30 ans. Et puis, bien sûr parce que le métier est largement féminisé. Les femmes, perclues de cette détestable habitude de considérer leur travail comme un travail d'appoint ne se mobilisent pas facilement.

En résumé, la profession de «caissière» cristallise sur elle toutes les défaillances du marché du travail Cela n'est pas par hasard si les grandes enseignes françaises - Auchan Carrefour, Continental, Leclerc ont fermé leurs portes aux journalistes d'«Envoyé spécial».

VCH

● «Envoyé spécial», «Au royaume des caissières», ce soir à 21 heures sur France 2.

## URGENCES

**POLICE ET AMBULANCE:** 117.  
**FEU:** 118.  
**INTOXICATION:** 01 251 51 51.  
**LA MAIN TENDUE:** 143.  
**VIOLENCES:** Centre de consultations LAVI - aide aux victimes. 889 84 92 ou 968 58 28 ou La Main Tendue (143) ou la police (117).

**DISTRICT DE BOUDRY.** Pour les urgences et l'ouverture de la pharmacie de garde, veuillez composer le n° de la permanence médicale Air-Call qui vous renseignera: (021) 623 01 81. Les dimanches et jours fériés, la pharmacie de garde est ouverte de 11h à 12h et de 18h à 18h30. Médecin de garde de la Basse-Areuse: 842 17 42. Médecin de garde de la Côte neuchâteloise: 730 16 30. Hôpital de la Béroche: 835 11 27.

**LA CHAUX-DE-FONDS.** Pharmacie de service: des Éplatures SA, bd des Éplatures, jusqu'à 19h30 (en dehors de ces heures, 913 10 17). Permanence médicale et dentaire: 913 10 17. Hôpital: 967 21 11. Clinique Lanixa: 910 04 00. Permanence gynécologique: 913 00 30.

**ENTRE-DEUX-LACS.** Pharmacie du Landeron 752 35 35 (le soir uniquement sur appel téléphonique). Permanence médicale: votre médecin habituel.

**LE LOCLE.** Pharmacie de service: Espace-Santé pharmacie Coop, jusqu'à 20h, (en dehors de ces heures, 931 10 17). Permanence médicale et dentaire: 117 ou hôpital 933 61 11.

**NEUCHÂTEL.** Pharmacie de service: Bugnon, rue des Épancheurs, 8-20h, (en dehors de ces heures, la police renseigne au 722 22 22). Permanence médicale et dentaire: 722 22 22. Hôpitaux: Cadolles 722 91 11, Pourtalès 727 11 11, Providence 720 31 11.

**DISTRICT DU VAL-DE-RUZ.** Pharmacie de service: la police renseigne au 889 90 00. Permanence médicale et dentaire: votre médecin habituel ou hôpital de Landeyeux 853 34 44.

**DISTRICT DU VAL-DE-TRAVERS.** Hôpital et maternité: urgences, Couvet 863 25 25. Ambulance 117.

**SUD DU LAC.**  
**HAUT ET BAS-VULLY.** Médecin de garde: 026 670 32 00. Ambulance: 026 670 25 25.  
**AVENCHES.** Service du feu: 117 ou 026 675 12 21.

**JURA BERNOIS - CORGÉ-MONT.** Médecin: Dr Ennio Salomoni 489 17 66 ou Dr de Watterville 489 11 67.

**COURTELARY.** Médecin: Dr Bernacki-Dziewiecka, 944 11 42 ou Dr Ruchonnet 944 10 10.  
**SAINTE-IMIER.** Pharmacie de service: renseignements au 111. Médecin de service: 079 240 55 45 (24h/24h). Urgence et ambulance: 942 23 60. Hôpital: 942 24 22.

**SONCEBOZ.** Médecin: Dr Ivano Salomoni, 489 24 24.

**TRAMELAN.** Pharmacie: Schneberger, 487 42 48 ou von der Weid, 487 40 30. Médecin: Dr Graden, 487 51 51, Dr Meyer 487 40 28 ou Dr Geering, 487 45 45.

**JURA - LES BREULEUX.** Médecin: Dr Tettamanti 957 17 54.

**LE NOIRMONT.** Pharmacie: Saint-Hubert, 953 12 01. Médecin: Dr Bosson, 953 15 15.

**SAIGNELÉGIÉ.** Pharmacie: des Franches-Montagnes, 951 12 03. Médecin: Dr Rossel 951 12 84, Dr Meyrat, 951 22 33 ou Dr Anker 951 22 88. Ambulance: 951 22 44. Hôpital: 951 13 01.

**VÉTÉRINAIRE DE GARDE:** le téléphone de votre vétérinaire renseigne.

**Toutes les autres informations pratiques, non ponctuelles, sont publiées au début de chaque mois (sur une page à conserver).**

## AUJOURD'HUI

**LA CHAUX-DE-FONDS.** Club 44: 20h30, Guy Ventouillac: voyage au cœur de la terre.  
**FENIN.** 14-14h45, bibliobus.  
**NEUCHÂTEL.** Patinoires du Littoral: extérieur: 13h45-16h15.  
**NEUCHÂTEL.** Cinéma des Arcades: 16h et 20h, connaissance du monde: «France».  
**NEUCHÂTEL.** Centre d'art: 20h, «Musée et art contemporain» par Edmond Charrière.  
**NEUCHÂTEL.** Maison du Prusien: 20h, Jazz avec le Neuchâtel Swing Trio.  
**NEUCHÂTEL.** Conservatoire/Salle de concerts: 20h15, récital du Jeudi par Raphaël Colin, piano. Oeuvres de Bach, Beethoven et Chopin.  
**NEUCHÂTEL.** Ancienne usine Suchard (Amandiers 2): 20h30, «Antigone» de Sophocle, par le Théâtre des Gens.  
**NEUCHÂTEL.** Café du Théâtre: dès 21h30, Twist of Fate, soft rock.  
**NEUCHÂTEL.** La Case à chocs: dès 21h30, Jablon, rock de l'Est.  
**PESEUX.** Salle du Conservatoire: 20h, «Les visages de l'amour» par Jean Keller.

## CINÉMAS

**NEUCHÂTEL**  
**APOLLO 1, 2, 3 (710 10 33)**  
**MARS ATTACKS!** 15h - (18h VO st. fr/all.) - 20h15. 12 ans. Première suisse. De Tim Burton avec Jack Nicholson, Glenn Close et Annette Bening.  
**PROF ET RÉBELLE.** 15h. 12 ans. 2me semaine. De Hart Bochner, avec Jon Lovitz, Tia Carrere et Mekhi Phifer.  
**LA CHASSE AUX SORCIÈRES.** 18h-20h30 (VO st. fr/all.). 16 ans. Première suisse. De Nicolas Hytner, avec Daniel Day Lewis, Winona Ryder et Paul Scofield.  
**CRÉATURES FÉROCES.** 15h-20h45. Pour tous. 2me semaine. De Robert Young et Fred Schepisi, avec John Cleese, Jamie Lee Curtis et Kevin Kline.  
**CYCLE «JOHN CASSAVETES/UNE FEMME SOUS INFLUENCE».** (17h30 VO st. fr/all.).  
**BIO (710 10 55)**  
**LUCIE AUBRAC.** 15-18h-20h30. 12 ans. Première suisse. De Claude Berri, avec Carole Bouquet et Daniel Auteuil.  
**PALACE (710 10 66)**  
**UN BEAU JOUR.** 15h-20h30. Pour tous. 2me semaine. De Michael Hoffmann, avec Michelle Pfeiffer et George Clooney.  
**SHINE.** (18h VO st. fr/all.). 12 ans. 9me semaine. De Scott Hicks, avec Geoffrey Rush, Noah Taylor et alex Rafalowicz.  
**REX (710 10 77)**  
**SPACE JAM.** 15h. Pour tous. 4me semaine. De Joe Pitka, avec Michael Jordan, Wayne Knight et Theresa Randle.  
**LARRY FLYNT.** (17h30 VO st. fr/all.) - 20h15. 16 ans. Première suisse. De Milos Forman, avec Woody Harrelson, Courtney Love et Edward Norton.  
**STUDIO (710 10 88)**  
**TOUT LE MONDE DIT I LOVE YOU.** 15h-18h15-20h45 (VO st. fr/all.). Pour tous. 3me semaine. Comédie de Woody Allen, avec Alan Alda, Woody Allen et Goldie Hawn.

**LA CHAUX-DE-FONDS**  
**ABC 8913 72 22)**  
**DÉCROCHE LES ÉTOILES.** 20h30 (VO st. fr/all.). 16 ans. De Nick Cassavetes.  
**CORSO (916 13 77)**  
**MESURE D'URGENCE.** 20h30. 12 ans. Première vision. De Michael Apted, avec Hugh Grant, Gene Hackman et Sarah Jessica Parker.  
**CYCLE «JOHN CASSAVETES/OPENING NIGHT».** (17h30 VO st. fr/all.).  
**EDEN (91313 79)**  
**LARRY FLYNT.** 17h30-20h15. 16 ans. Première suisse. De Milos Forman, avec Woody Harrelson, Courtney Love et Edward Norton.  
**PLAZA (916 13 55)**  
**SPACE JAM.** 14h30. Pour tous. 4me semaine. De Joe Pitka, avec Michael Jordan, Wayne Knight et Theresa Randle.  
**TOUT LE MONDE DIT I LOVE YOU.** (18h30 VO st. fr/all.). Pour tous. 3me semaine. De Woody Allen, avec Alan Alda, Woody Allen et Goldie Hawn.  
**CRÉATURES FÉROCES.** 20h45. Pour tous. 2me semaine. Comédie de Robert Young et Fred Schepisi, avec John Cleese, Jamie Lee Curtis et Kevin Kline.

**SCALA (916 13 66)**  
**UN BEAU JOUR.** 20h30. Pour tous. Première suisse. De Michael Hoffmann, avec Michelle Pfeiffer et George Clooney.  
**Y AURA-T-IL DE LA NEIGE À NOËL?** 18h30. 12 ans. 2me semaine. De Sandrine Veysset, avec Dominique Reymond et Daniel Duval.

MAIS ENCORE...

**BÉVILARD**  
**PALACE (492 14 44)**  
**LA RANÇON.** Ve/sa/di 20h30 (di aussi 16h). De Ron Howard, avec Mel Gibson, René Russo et Gary Sinise.

**LES BREULEUX**  
**LUX**  
**LE CLUB DES EX.** Ve/sa 20h30, di 16h-20h. 12 ans. De Hugh Wilson, avec Bette Midler, Goldie Hawn, Diane Keaton.

**COUVET**  
**COLISÉE (863 16 66)**  
Relâche.

**LA NEUVEVILLE**  
**LE MUSÉE (751 27 50)**  
**TOUT LE MONDE DIT I LOVE YOU.** Ve/sa/di 20h30 (VO st. fr.). 10 ans. De Woody Allen, avec Goldie Hawn, Julia Roberts, Drew Barrymore.

**LE NOIRMONT**  
**CINÉLUCARNE (953 11 84)**  
**LES ÉPICES DE LA PASSION.** Sa 18h (VO st. fr/all.). D'Alfonso Arau.  
**LOST HIGHWAY.** Ve/di 20h30, sa 20h45. De David Lynch, avec Bill Pullman, Patricia Arquette.

**SAINTE-IMIER**  
**Espace Noir (941 35 35)**  
**MICHAEL COLLINS.** Je 20h30, ve 21h, sa 17h30, di 17h30-20h (VO st. fr/all.). De Neil Joran, avec Liam Neelson, Aidan Quinn, Stephen Rea, Alan Rickman et Julia Roberts.

**TRAMELAN**  
**CINÉMATOGAPHE (487 45 61)**  
**LA RANÇON.** Ve 20h30, sa 21h, di 17h. 14 ans. De Ron Howard.  
**L'ÎLE DU CHAGRIN.** Je/di 20h, sa 18h (VO st. fr/all.). 16 ans. De Hsu Hsiao Ming.

Pour plus d'informations, voir notre page «Cinéma» publiée chaque vendredi.

## EXPOSITIONS/ DIVERS

**AVENCHES - Haras fédéral.** lu-ve 8-11h30/14-16h30.  
**BOUDRY.** Pavillon d'information N5, cour de l'ancien collège, ma 14h45-18h30.  
**LES CERLATEZ.** Étude, information et protection des tourbières, me-di 13h30-17h30; visites guidées pour groupe sur demande.  
**LA CHAUX-DE-FONDS - Bois du Petit-Château.** Tous les jours 6h30-17h. Vivarium: tous les jours 10-12h/14-18h; fermé mercredi matin.  
**COLOMBIER - Château.** Musée militaire et des toiles peintes, mémorial de la Brigade frontière 2, ouverts du mercredi au vendredi, visite commentée à 15h, ainsi que le premier dimanche du mois. Visites commentées à 14h et 15h30 (entrée gratuite). Du 1er mars au 31 octobre.  
**LE LOCLE - Moulins souterrains du Col-des-Roches.** Jusqu'au 1er mai 1997, ouverts tous les jours sur demande préalable pour groupe dès 10 personnes au 931 89 89.  
**MARIN - Papillorama et Nocturama.** Tous les jours 10-17h.  
**NEUCHÂTEL - Bibliothèque publique et universitaire.** «Manuscrits de Jean-Jacques Rousseau» me/sa 14-17h.  
**NEUCHÂTEL - Bio-Source.** Rwanda: mémoire d'un génocide. Photos et textes tirés du livre de Michel Bühner. Ma-ve 7h30-18h30, sa 7h30-17h. Jusqu'au 29 mars.  
**NEUCHÂTEL - Club des chiffres et des lettres (Hôtel City).** Chaque jeudi 16-18h. Renseignements Mme Hitschler, tél. 753 11 07.  
**NEUCHÂTEL - Home Clos-Brochet.** «Le monde magique des poupées-clowns». Exposition originale de Nathalie Ribaux. Tous les jours 14-18h. Jusqu'au 14 mars.

**NEUCHÂTEL - Passage sous-voie place Pury.** Panneaux peints par Nicolas Barth Nussbaumer. Jusqu'au 31 mai.

**NEUCHÂTEL - Villa Lardy/salle Aimé Montandon.** Huiles, gravures encre de Chine. L'après-midi ma-ve 14-17h sur rendez-vous pris au Musée d'art et d'histoire à Neuchâtel.

**LES PONTS-DE-MARTEL.** Fromagerie. Démonstration tous les jours, 8-12h/17-19h; fabrication 8-10h.

**SAINTE-AUBIN.** Pavillon d'information N5, rue de la Poste, me 14h45-18h30.

**SAINTE-SULPICE - Vapeur Val-de-Travers.** Visites du dépôt sur demande, 861 36 78.

**TRAVERS - Mines d'asphalte de La Presta.** Ouverture d'hiver. Groupes: visites toute l'année, toute la journée sur rendez-vous; individuels: dimanche à 14h et 16h; réservations au 863 30 10.

## MUSÉES

**AVENCHES - Musée de la naissance de l'aviation en Suisse.** Ouvert du 1er mai au 31 octobre sa/di 14-16h.

**AVENCHES - Musée romain.** (Avril-septembre ma/di 10-12h/13-17h, octobre-mars ma-di 14-17h). Pour visite avec guide, s'adresser à l'Office du tourisme, 026 675 11 59.

**BOUDRY - Musée de l'Areuse.** Exposition temporaire «Fantômes et fantasmés». Ouvert sur demande.

**BOUDRY - Musée de la vigne et du vin.** Château. Exposition temporaire «Parures de flacons». Jusqu'au 4 mai. Ma-di 14-17h.

**CERNIER - Musée des sapeurs-pompier.** Collection d'objets divers datant du 19me siècle à ce jour. Visites sur demande, 861 43 81.

**LA CHAUX-DE-FONDS - Musée paysan et artisanal.** Intérieur paysan typique. Me/sa/di 14-17h. Dentellières au travail le premier dimanche du mois.

**LA CHAUX-DE-FONDS - Musée d'histoire naturelle.** Collections permanentes de faune régionale et africaine. Dioramas. Faune marine. Collection Boillot. Jeux. Ma-sa 14-17h; di 10-12h/14-17h.

**LA CHAUX-DE-FONDS - Musée international d'horlogerie.** «L'homme et le temps» histoire de la mesure du temps. Ma-di 10-12h/14-17h. Dimanche matin gratuit.

**LA CHAUX-DE-FONDS - Musée des beaux-arts.** «Artistes d'Haïti». Collection temporaire jusqu'au 6 avril. Collections permanentes (artistes locaux- Léopold-Robert, Le Corbusier, l'Éplattentier - collections Junod - Delacroix, Matisse, Rouault, Soutine - École de Paris, contemporains suisses). Ma-di 10-12h/14-17h. Dimanche matin gratuit.

**LA CHAUX-DE-FONDS - Musée d'histoire et Médailleur.** «FSG Ancienne. 1846-1996. 150 ans de gymnastique à La Chaux-de-Fonds». Exposition temporaire jusqu'au 13 avril. Intérieurs et objets neuchâtelois, portraits, gravures, armes, monnaies. Ma-ve 14-17h; sa 14-18h; di 10-12h/14-18h. Dimanche matin gratuit.

**LE LOCLE - Musée des beaux-arts.** «Sortir de sa réserve», peinture, dessin, gravure. Les collections en revue. Exposition jusqu'au 31 mars. Collections permanentes (peinture neuchâteloise et suisse, cabinet des estampes). Ma-di 14-17h.

**LE LOCLE - Musée d'horlogerie.** Château des Monts. Collections permanentes (évolution de la montre, pendules, automates, film). Jusqu'au 1er mai, ma-di 14-17h.

**MÔTIERS - Musée régional.** Fermeture hivernale. Réouverture le 3 mai.

**MÔTIERS - Musée Jean-Jacques Rousseau.** Ouvert toute l'année sur rendez-vous.

**MURIAUX - Musée de l'automobile.** Du 1er mars au 14 novembre: lu-sa 10-12h/13h30-18h, di 10-18h. Du 15 novembre au 28 février: sa 10-12h/13h30-18h; di 10-18h. Fermé en semaine.

**NEUCHÂTEL - Musée d'art et d'histoire.** Ma-di 10-17h, les collections du musée.

**NEUCHÂTEL - Musée d'ethnographie.** Ma-di 10-17h, collections permanentes.

**NEUCHÂTEL - Musée d'histoire naturelle.** Ma-di 10-17h. «Pfit Pfit», sculptures penumatiques de Yvan «Lazzi» Pestalozzi de la collection FESTO, jusqu'au 13 avril; «L'Air» jusqu'en août 1997 et les collections permanentes.

**NEUCHÂTEL - Musée cantonal d'archéologie.** Ma-di 14-17h. Collections permanentes.  
**LE NOIRMONT - Musée de l'uniforme.** Auberge du Peu-Pé-quinot, tous les jours sauf mardi.

**LA SAGNE - Musée régional.** Maison communale. Chambre neuchâteloise, objets début de siècle, oiseaux et mammifères de la région. Premier dimanche du mois 13h30-17h.

**SAINTE-IMIER - Musée de minéraux (Passage Central 6).** Visite sur demande, commentée et gratuite 941 16 02.

**VALANGIN - Château.** 10-12h/14-17h, sauf le vendredi après-midi et le lundi toute la journée. Exposition «Rêver un livre». Jusqu'au 4 mai au cellier.

\*Musées affiliés au passeport musées suisses.\*

## ART/GALERIES

**AUVERNIER - Galerie Numaga.** Maya Andersson, Jean Mauboules, Flavio Paolucci, Pijuan, Philippe Proutreau, Joséphine Sloet, Peter Royen, Gérard Verdijk, Jean Zuber et Pol Bury. Ma-di 14h30-18h30. Jusqu'au 9 mars.

**LA CHAUX-DE-FONDS - Galerie Art-Cité.** Alain Jaquet, technique mixte sur papier. Lu-ve 14-18h30, sa 10-12h30. Jusqu'au 22 mars.

**LA CHAUX-DE-FONDS - Sonia Wirth-Genzoni.** De L. Schwob à Chs. L'Éplattentier.

**LA CHAUX-DE-FONDS - Villa Turque.** Charles Belle. Visites sur rendez-vous 912 31 47. Le samedi 8 mars ouvert au public de 11h à 16h. Exposition jusqu'au 20 mars.

**CORTAILLOD - Galerie Jonas.** Luc Jéquier, aquarelles et gouaches. Me-sa 14h30-18h30, di 14h30-17h. Jusqu'au 23 mars.  
**HAUTERIVE - Galerie 2016.** «Maisons insolites», peintures récentes de Bogaert. Me-di 15-19h. Jusqu'au 23 mars.

**NEUCHÂTEL - Galerie des Amis des Arts.** Yvan Moscatelli, peinture acryliques. Ma-ve 14-18h, sa/di 10-12h/14-17h. Jusqu'au 16 mars.

**NEUCHÂTEL - Galerie Arcane.** Chantal Moret (artiste vaudoise), peinture. Me-ve 14h15-18h, sa 14-17h. Jusqu'au 22 mars.

**NEUCHÂTEL - CAN Centre d'art Neuchâtel.** Kenji Yanobe, matériel anti-radiation; Claudio Moser et Eric Hattan, exposition de l'Office fédéral de la Culture. Me-sa 14-19h, je 14-21h, di 14-17h. Jusqu'au 16 mars.

**NEUCHÂTEL - Galerie Devaud.** Expo permanente Devaud, céramique, ve/sa 15-18h.

**NEUCHÂTEL - Galerie Dite-sheim.** «Images captives», oeuvres sur papier de Zaline. Ma-ve 14-18h30, sa 10-12h/14-17h, di 15-18h. Jusqu'au 6 avril.

**NEUCHÂTEL - Galerie de l'Orangerie.** Klaus Schraner, aquarelles. Ma-ve 14h30-18h30, sa/di 14h30-18h. Jusqu'au 27 mars.

**NEUCHÂTEL - Galerie DuPeyrou.** Exposition collective, aquarelles-huiles-sculptures. Me-sa 14h30-18h30, di 15-17h30. Jusqu'au 27 mars.

**NEUCHÂTEL - Galerie du Pomier.** Tingatinga, peintures tanzaniennes. Lu-ve 10-12h/14-18h. Jusqu'au 15 mars.

**SAINTE-IMIER - Espace Noir.** Thierry Racine, dessins. Ouvert tous les jours sauf lundi.

**VAUMARCUS - Galerie du Château.** Maria Leuzzi, peintures et sculptures. Ma-sa 8-22h, di 8-18h. Jusqu'au 6 avril.

## BIBLIOTHÈQUES

**DISTRICT DE BOUDRY**  
**AUVERNIER.** Bibliothèque pour enfants, lu/ve 15h30-17h, me 14-15h30. Bibliothèque publique, je 16-18h.

**BEVAIX.** Bibliothèque communale, ma 14-19h, je 14-18h.

**BÔLE.** Bibliothèque des jeunes (collège) lu/je 15h15-17h15.

**BOUDRY.** Bibliothèque communale, me 14-18h, je 15-19h. Ludothèque de la Basse-Areuse, ma 14-16h30, me 15h30-18h, je 16-18h30.

**COLOMBIER.** Bibliothèque communale, me 14-18h, je 17-20h.

**CORCELLES.** Bibliothèque communale, lu 19-21h, me 16-18h, je 15-18h.

**CORTAILLOD.** Bibliothèque communale, me 14-18h, ve 15h30-19h.

**GORGIER.** Bibliothèque intercommunale de la Béroche, me/ve 15-19h.

**PESEUX.** Bibliothèque communale Jeunesse (collège des Coiteaux), lu 13h30-17h, ma 14-17h, me 8-10h/13h30-17h, ve 8-12h.

**Bibliothèque communale adultes** (maison de commune), ma 10-12h, je 17-20h.

**DISTRICT DE LA CHAUX-DE-FONDS**

**LA CHAUX-DE-FONDS.** Bibliothèque de la Ville, lu 14-20h, ma-ve 10-20h, sa 10-16h. Bibliothèque des Jeunes, ma-ve 13h45-18h, sa 10-12h. Ludothèque, lu-je 15h30-18h, ma 15h30-19h.

**LA SAGNE.** Chaouette-Ludothèque, ve 15-17h30.

**ENTRE-DEUX-LACS.** Bibliothèque publique du Landeron, lu 13h30-17h, ma 9h30-11h30/13h30-16h, me 15-18h, je 15-19h, ve 9-12h.

**MARIN.** Ludothèque (maison de commune) lu/je 16-18h.

**LE LOCLE.** Bibliothèque de la Ville, lu-ve 14h30-18h30, sa 10-12h. Bibliothèque des Jeunes, lu-ve 13h30-18h, sa 10-12h. Ludothèque, lu-ve (sauf mercredi) 15h30-17h30, sa 9-11h.

**NEUCHÂTEL.** Bibliothèque publique et universitaire, (lecture publique ma-ve 10-20h, sa 9-17h), (fonds d'étude lu-ve 10-12h/14-18h, je jusqu'à 20h, sa 9-12h), (salle de lecture lu-ve 8-22h, sa 8-17h). Bibliothèque des Pasteurs, lu-ve 14-17h30. Bibliothèque Pestalozzi, lu 14-18h, ma-ve 9-12h/14-18h, sa 9-12h. Ludothèque, lu/je 15h-18h. Bibliothèque, livres en langues étrangères, ma 9-11h, me 14-17h, je 16-19h, sa 9-12h. Le Discobole, prêt de disques, ma/ve 14-18h30, me 14-19h15, je 9-12h/14-18h30, sa 9-11h30.

**DISTRICT DU VAL-DE-RUZ**  
**DOMBRESSON.** Bibliothèque communale, lu 14-16h, je 19-20h.  
**FONTAINEMELON.** Bibliothèque communale, lu 19-21h, je 13h30-15h30. Bibliothèques des jeunes lu/je 15-17h30.

**LES GENEVEYS-SUR-COFFRANE.** Bibliothèque des Jeunes, je 15h30-17h.

**DISTRICT DU VAL-DE-TRAVERS**  
**COUVET.** Bibliothèque communale, lu 17-19h, me 15-17h, ve 14-16h. Ludothèque, lu 17-18h30, me 14-16h.

**FLEURIER.** Bibliothèque communale, lu/ma 17-20h, je 15-18h.

**JURA BERNOIS**  
**COURTELARY.** Bibliothèque communale et jeunesse, lu/me 9h30-15h30, ma 19-20h, je 15-16h (pour classes ou étudiants sur demande).

**LA NEUVEVILLE.** Ludothèque, 16-18h.

**SAINTE-IMIER.** Ludothèque + BJ, me/ve 15-18h. Bibliothèque municipale, me 15-18h, je 16-19h, ve 9-10h/15-18h.

**TRAMELAN.** Médiathèque, lu/ma/je/ 13h30-18h, me 13h30-20h, ve 13h30-17h. Ludothèque, ma/je 16-17h30.

**VILLERET.** Bibliothèque communale, lu/ma/ve 9-10h, me 9-10h/16h30-18h, je 9-10h/18-19h.

**JURA - LES BOIS.** Ludothèque, halle de gymnastique, premier lundi du mois, 14h30-17h30.

## AVIS MORTUAIRES

CORTAILLOD



Ce qui fait la valeur d'un homme, c'est sa bonté.

Prov. 19:22.

Madame Joséphine Mantel-Jungo, à Cortaillod;  
Madame Michèle Favre-Mantel, à Cortaillod;  
Madame et Monsieur Jacqueline et Juan Gonzalez-Favre, leurs enfants Inès et Julian, à Boudry;  
Monsieur et Madame Patrick et Florence Favre-Kuonen, à Martigny;

Monsieur et Madame Louis et Maria Joye-Mompo, à Genève;

Les descendants de feu Jean-Jacques et Janine Voegelin-Joye,

ainsi que les familles parentes, alliées et amies,

ont le chagrin de faire part du décès de

Monsieur

## Joseph MANTEL

enlevé à leur tendre affection, dans sa 85<sup>me</sup> année.

2016 Cortaillod, le 4 mars 1997.  
(Rue des Polonais 25)

La cérémonie religieuse sera célébrée en la chapelle du centre funéraire de Beauregard, à Neuchâtel, vendredi 7 mars, à 14 heures, suivie de l'incinération.

Le corps repose au pavillon du cimetière de Beauregard.

R. I. P.

Cet avis tient lieu de lettre de faire part

78993-378

COLOMBIER

### «Adeus Vóvó Mila»

Tes arrière-petits-enfants  
Brandon et Cindy Fuzeiro  
Ian-Régis, Maïlys et Leslie Hugonnet

Les familles Campos, Fuzeiro, Hugonnet et da Silva.

Notre grand-mère reposera dans sa terre natale,  
au Portugal.

78866-378

SALAMALEC fait part, avec une profonde tristesse, du décès de

## François FLÜHMANN

metteur en scène, cofondateur et animateur de la compagnie, dès 1952.

Pour les obsèques, se référer à l'avis de la famille.

78964-378

COLOMBIER

Le groupe théâtral La Colombière a l'immense tristesse d'annoncer le décès de

Monsieur

## François FLÜHMANN

Les comédiens garderont un souvenir ému et reconnaissant de leur metteur en scène.

79011-378

Notre ami, notre copain, notre compagnon de route

## François FLÜHMANN

nous a quittés.

Nous avons du chagrin.

Théâtre de la Poudrière

78947-378

La société Gym Hommes de Cornaux a la tristesse de faire part du décès de

Monsieur

## Gilbert CLOTTU

son membre ami depuis 20 ans.

78801-378

L'Etat-Major du corps des sapeurs-pompiers de Cornaux a la tristesse de faire part du décès de

Monsieur

## Gilbert CLOTTU

ancien fourrier de notre compagnie pendant 30 ans.

Pour les obsèques, prière de se référer à l'avis de la famille.

78959-378

La Société des fonctionnaires de la Ville de Neuchâtel a le triste devoir de faire part du décès de

Monsieur

## Gilbert CLOTTU

membre de la société.

78898-378

## AVIS MORTUAIRES

CERNIER

Même quand je marcherai dans la vallée de l'ombre de la mort, je ne craindrai aucun mal! Car tu es avec moi.

Ps. 23:4.

Mademoiselle Germaine Bosshard, à Cernier;  
Madame Jacqueline Bosshard, à Marin;  
Mademoiselle Dominique Bosshard, à Neuchâtel,  
ont le chagrin de faire part du décès de leur chère tante,  
grand-tante, parente et amie

Mademoiselle

## Suzanne GREBER

qui s'est endormie paisiblement, dans sa 96<sup>me</sup> année, le 2 mars 1997.

La cérémonie a eu lieu dans l'intimité de la famille.

Adresse de la famille: Mademoiselle Germaine Bosshard  
Epervier 8a, 2053 Cernier

Cet avis tient lieu de lettre de faire part

79018-378

NEUCHÂTEL

La famille, les amis et connaissances en Italie et à Neuchâtel

ont la tristesse de faire part du décès de

Monsieur

## Antonio ADINOLFI

enlevé à leur tendre affection, à l'âge de 84 ans.

2003 Neuchâtel, le 5 mars 1997.

Cet avis tient lieu de lettre de faire part

78795-378

La section Centre de secours de Cornaux a la tristesse de faire part du décès de

Madame

## Patricia MARCON

épouse de Monsieur Patrick Marcon, chef de notre section.

Pour les obsèques, prière de se référer à l'avis de la famille.

78966-378

La Société d'agriculture et de viticulture de Cornaux a le regret de faire part du décès de

Madame

## Patricia MARCON

épouse de Monsieur Patrick Marcon, employé à la société de 1985 - 1990

filie de Monsieur Jacques Bonjour, membre de la société belle-fille de Madame Nadine Marcon, employée à la société nièce de Monsieur Roland Bonjour, employé à la société.

Pour les obsèques, veuillez vous référer à l'avis de la famille.

78854-378

## REMERCIEMENTS

«Que de visages il a éclairés par son rire...»

Devant tant de marques de sympathie, nous sommes émus et vous disons merci pour votre message, votre présence, votre don, vos fleurs et surtout pour vos marques d'amitié.

Merci aussi à tous ceux qui l'ont suivi et aidé dans sa cruelle maladie, avec une pensée particulière pour Monsieur le Docteur Piguet et son équipe du service d'oncologie, ainsi qu'à Madame Sappart, pour leur gentillesse et leur humanité.

La famille de

Monsieur

## Ismaël MONTANDON

Travers/Marin, mars 1997.

78837-378

Dans l'impossibilité de répondre à chacun, la famille de

Monsieur

## Roger FAVRE-BERNEY

vous remercie très sincèrement de la part que vous avez prise à sa douloureuse épreuve, par votre présence, vos messages et vos fleurs.

Yverdon, mars 1997.

1095-379

**FLUHMAN-EVARD**  
Pompes funèbres Tél. 725 36 04  
24 heures sur 24 heures - Maladière 16 - NEUCHÂTEL

70253-371

## COMMUNIQUÉS

## Bière Sous-officiers neuchâtelois promus

Vendredi après-midi, sur la place d'armes de Bière, trente aspirants sous-officiers des cantons de Berne, Argovie, Thurgovie et Neuchâtel seront promus au grade de caporal.

Ces futurs sous-officiers ont, durant ces six dernières semaines sur la place d'armes de Bière, mené à bien leur formation de chefs de groupe avec un engagement important de leur part.

En plus du perfectionnement de leurs propres connaissances dans le domaine des armes, leur formation fut avant tout basée sur les méthodes d'enseignement et la conduite des hommes. De plus, ces futurs chefs militaires ont prouvé par des

marches et des épreuves sportives leur excellente forme physique et leurs bonnes dispositions.

Ces sous-officiers brevetés entreront lundi 3 mars à l'école de recrues d'infanterie mécanisée de Bière, laquelle a débuté le 10 février 1997. Ensemble avec les officiers et les sous-officiers supérieurs, qui dans les trois premières semaines de l'école de recrues ont déjà commencé la formation sans chefs de groupe, ils vont entreprendre un travail exigeant qui consistera à instruire les recrues fusiliers mécanisés et engins filoguidés antichars de la compagnie de recrues d'infanterie mécanisée. /comm

## Santé publique Autorisations de pratiquer

Le service de santé publique communique:

Le chef du Département de la justice, de la santé et de la sécurité autorise Marie-Claude Blaser, domiciliée à Môtiers, Mauro Walter Gusmini, domicilié à Montmollin, et Jean-Baptiste Ollyo, domicilié à Prévéranges/VD, à pratiquer dans le canton en qualité de médecins; Rocio Gonzalez, domiciliée à La Chaux-de-

Fonds, Jeanne Lampert, domiciliée à Corcelles, et Nadia Kinkio, domiciliée à Colombier, à pratiquer dans le canton en qualité d'infirmières; Olivier Brosteaux, domicilié à La Chaux-de-Fonds, à pratiquer dans le canton en qualité de physiothérapeute; Olivier Amrein, domicilié à Saint-Sulpice/VD, à pratiquer dans le canton en qualité de bandagiste-orthopédiste. /comm

## ÉTAT CIVIL

NEUCHÂTEL

PUBLICATIONS DE MARIAGE.— 13.2. Chesnais, Michaël, Bernard Henri et Meunier, Hélène Bernadette Claude; Detomi, Daniele Lorenzo et Perrenoud-le-Favre, Annick; Müller, Christian Viktor et Gonseth, Marie-Luce. 14. Bektas, Sükrü et Varga, Natacha Ilonka; Marti, Karim Frédéric et Kaufmann, Delphine Anne-France Virginie; Marcon, Gian Piero et Carvalho Peixoto, Carla Virginia. 18. Friche, Frédéric Denis Gabriel et Evangelista, Felicia Carmela; Favre, Gabriel Robert et Pomey, Monique; Caccivio, Patrick Vittorino et Juillerat, Isabelle; Bizimoski, Velo et Trajanoska, Daniela; Barras, Michel Alain et Monney, Yolande Marie.

MARIAGES CÉLÈBRÉS.— 14.2. Ceylan, Ismail et Perisan, Sebahat; Kaya, Kadir et Kardung née Lambert, Ariane Nelly; Matallah, Yamine et Potuznik, Helena; Zenere, Mauro et Papp, Marianna Judith; Mäusli, Philippe et Spitz, Marylise Evelyne.

DÉCÈS.— 10.2. Allemann, René Edouard, né en 1923, époux de Allemann née Schnidrig, Hélène Hermine. 14. Lozeron, Marthe Antoinette, née en 1910, célibataire; Simonet, Victor, né en 1908, époux de Simonet née Baumeler, Marie Martha. 15. Overney, Gilbert Marcel, né en 1929, époux de Overney née Vuffray, Germaine. 18. Bettinelli, Giovanni, né en 1921, époux de Bettinelli née Gasperini, Eufelia.

## ACCIDENTS

### Neuchâtel Début d'incendie

Mardi vers 21h, un incendie s'est déclaré dans la buvette du FC Xamax au Chanet à Neuchâtel. Un poubelle qui a pris feu est à l'origine du sinistre. Le SIS de Neuchâtel l'a rapidement circonscrit au moyen d'eau. Dégâts relativement importants. /comm

### Saint-Aubin Qui a vu?

Dimanche matin, vers 6h45, une voiture rouge a heurté la portière avant droite d'une voiture régulièrement stationnée dans une case de parcage latéral située au sud de la rue de la Couronne, à Saint-Aubin, à la hauteur des numéros 3-5. Le conducteur de la voiture rouge ainsi que les témoins de cet accrochage sont priés de prendre contact avec la police cantonale à Saint-Aubin, tél. (032) 835 11 21. /comm

### Neuchâtel Collision en chaîne

Mardi, vers 11h45, une collision en chaîne impliquant trois voitures s'est produite sur l'avenue du Vignoble, à Neuchâtel, à la hauteur du passage de sécurité situé devant l'usine Métalor, en direction d'Hauteville. /comm



## NAISSANCE

Lorena, Lydia et Vito RENZO ont la grande joie d'annoncer la naissance de

**Eliana**

le 4 mars 1997

Maternité de Landeyeux

Rue du Château 6 - 2034 Peseux

78962-377

Dernier délai  
pour la réception  
des avis tardifs,  
naissances,  
avis mortuaires  
et remerciements:  
21 heures  
Tél. 032 / 725 65 01

# Aujourd'hui L'amélioration se profile

Situation générale: les hautes pressions remontent à nouveau contre le nord et se centrent sur la Manche, bloquant le passage aux perturbations. De l'air encore humide circule aujourd'hui des îles Britanniques en direction de notre région.

Prévisions pour la journée: le ciel est capricieux et hésitant. Des vagues de nuages, pouvant donner ici ou là quelques gouttes, alternent avec de belles éclaircies, plus marquées au pied du Jura. Les vents modérés de nord-ouest rafraîchissent un peu l'atmosphère et les températures ne dépassent pas 12 degrés sur le Plateau et 7 dans les hautes vallées.

Demain: le soleil se fait une place dominante.

Samedi: les quelques passages nuageux le long du Jura n'empêchent pas l'impression du beau temps.

Dimanche: ensoleillé et doux.

Jean-François Rumley

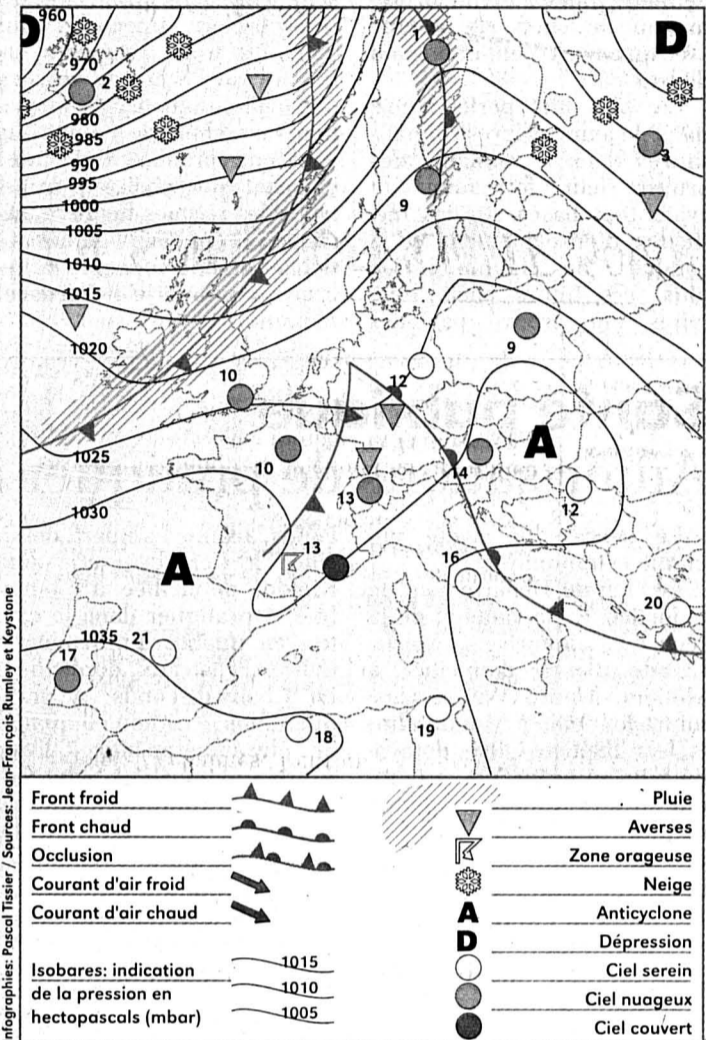

## Fête à souhaiter Fridolin

### Températures Aujourd'hui à 14 heures

- Neuchâtel: 12°
- Boudry: 12°
- Cernier: 9°
- Fleurier: 8°
- La Chaux-de-Fonds: 7°
- Le Locle: 7°
- La Vue-des-Alpes: 5°
- Saignelégier: 7°
- St-Imier: 8°

### Hier à 14 heures

- En Suisse...**
- Bâle: très nuageux, 12°
  - Berne: peu nuageux 13°
  - Genève: peu nuageux, 15°
  - Locarno: beau, 17°
  - Sion: peu nuageux, 16°
  - Zurich: très nuageux, 14°

### ...en Europe...

- Athènes: beau, 20°
- Berlin: beau, 12°
- Istanbul: beau, 10°
- Lisbonne: beau, 21°
- Londres: très nuageux, 10°
- Moscou: averses pluie, 0°
- Palma: beau, 17°
- Paris: pluie, 9°
- Rome: beau, 18°

### ...et dans le monde

- Bangkok: beau, 36°
- Le Caire: nuageux, 19°
- Jérusalem: nuageux, 12°
- Johannesburg: pluvieux, 24°
- Miami: nuageux, 28°
- New Delhi: beau, 25°
- New York: pluvieux, 3°
- Pékin: nuageux, 6°
- Rio de Janeiro: pluvieux, 32°
- San Francisco: nuageux, 15°
- Sydney: nuageux, 24°
- Tokyo: beau, 15°

## Soleil

Lever: 7h03  
Coucher: 18h25

## Lune (décroissante)

Lever: 5h03  
Coucher: 15h18

## Niveau des eaux

Lac de Neuchâtel: 429,20 m  
Température: 8°  
Lac des Brenets: 750,95 m

## Vent

Lac de Neuchâtel:  
nord-ouest irrégulier,  
0 à 3 Beaufort

Ensoleillé

Nuageux

Couvert

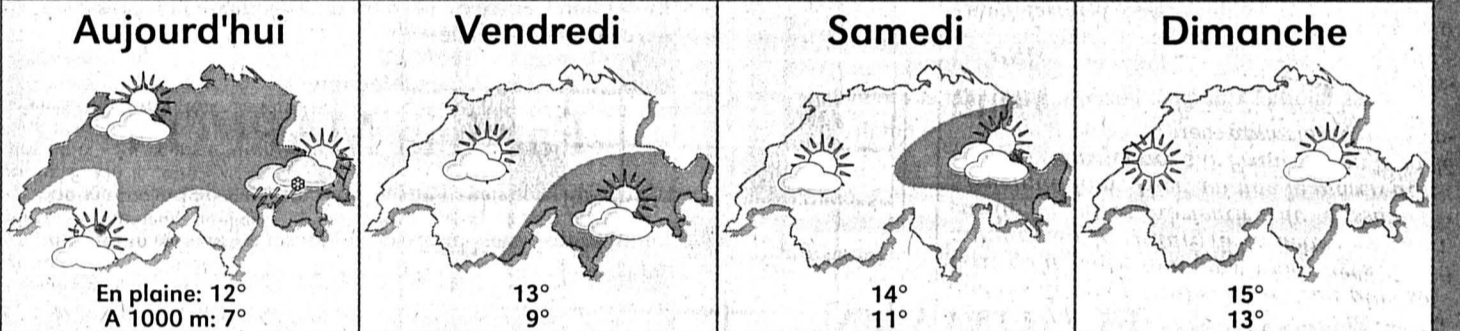
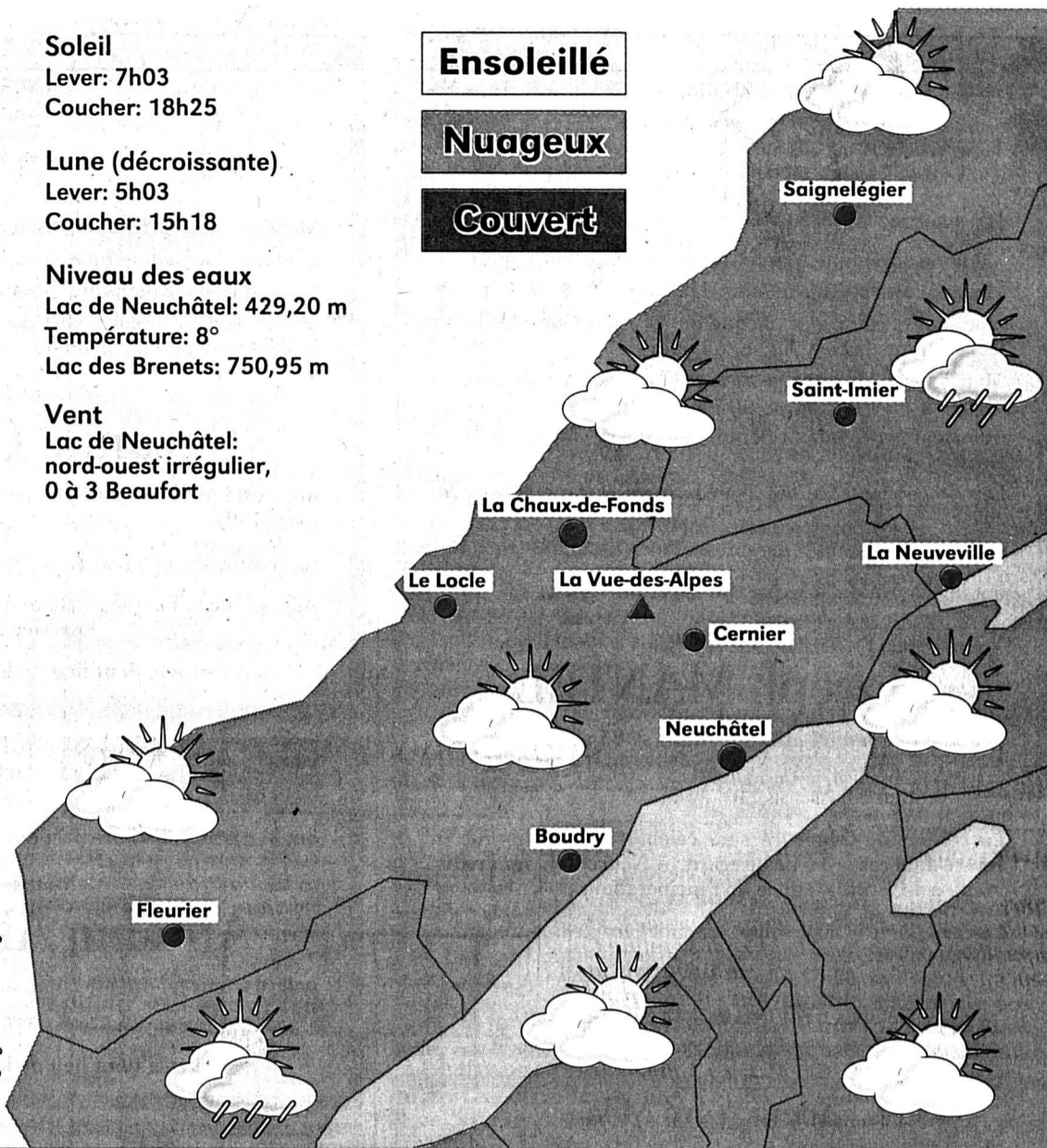

# Cuisine La recette du jour

Entrée: SALADE DE CHOU-FLEUR CRU  
Plat principal: Spaghettis sauce à l'ail  
Dessert: Pommes au beurre

Préparation: 20 mn.

Ingrédients pour 4 personnes: 1 chou-fleur, 2 tomates, quelques feuilles de laitue, 1 bouquet d'estragon, 2 échalotes, 1 citron, 2 yaourts, sel, poivre.

Préparation: Lavez tous les légumes. Coupez le chou-fleur en petits-bouquets, les tomates en quartiers.

Préparez la sauce en mélangeant les yaourts avec 2 échalotes hachées, sel et poivre. Ajoutez l'estragon ciselé et le jus de citron.

Dressez les bouquets de chou-fleur au milieu du plat de service, les tomates et la salade autour. Décorez de feuilles d'estragon.

Nappez de sauce au moment de servir. /ap

## MOTS CROISÉS No 84

**Horizontalement** : 1. Pour un rien, il faisait sa cour... 2. Potentat arabe - Producteur de laine. 3. C'est aussi juste que beau - Un qui prête à sourire. 4. Le grand dominateur - On le double en prenant le large - Indication de matière. 5. Rumeur publique. 6. Le pendant du jardin - Une véritable équipe. 7. Le bon moyen de se dégourdir. 8. On le jette avec beaucoup d'espoir - Produit des eaux - Au coeur d'un drame. 9. Une pièce qui recevait bien des coups - Le pendant du corps. 10. On finit comme ça, à trop fêter... - Possessif. 11. Allongement.

**Verticalement** : 1. Le bon endroit pour arriver à bon port. 2. On les compte à chaque recensement - Quotepart aux dépenses. 3. Céréale à petits grains - Nid de globules - Monotone. 4. Conjonction - Le pendant le l'âme - Toujours à droite, jamais à gauche. 5. Tout sauf brillant - Signe d'approbation. 6. Sigle pour canton alémanique - Un qui fait le clown sous le chapiteau - Titre royal ou impérial. 7. Prénom - Sans escompte ni rabais - Ça fait bien mal, quand on le lance... 8. Pli du corps - Un mot de la fin. 9. Sans aucune opposition.

Solution dans la prochaine édition

### Solution du numéro 83

**Horizontalement** : 1. Rôtisseur. 2. Ecolier. 3. Trio - Août. 4. Restant. 5. Icône. 6. Vent - Emus. 7. In - Il - An. 8. Revenus. 9. Et - Dépecé. 10. Urne - Hn. 11. Ressassés. **Verticalement** : 1. Rétroviseur. 2. Ocre - En - Tre. 3. Toison - NS. 4. Ilbt - Tièdes. 5. Si - Ai - Ive. 6. Séance - Épis. 7. Erotomane. 8. Nunuche. 9. Rôties - Sens.

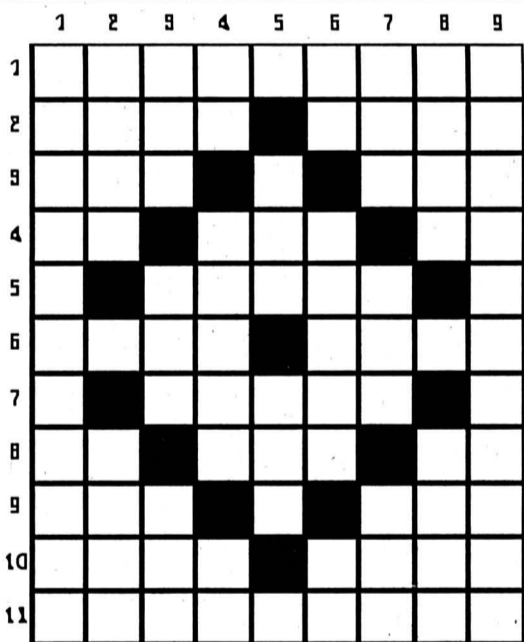

Les journaux télévisés. Je ne sais pas si c'est parce qu'il ne se passe plus rien d'intéressant sur cette planète. Mais il me semble que ces derniers temps, on a droit plus souvent qu'à notre tour aux reportages de 20 minutes sur la culture de la betterave en Picardie ou sur la fabrication du cassoulet à Castelnaudary. Hier, vu que le mercredi est consacré aux jeunes sur France 2, on a parlé des rapports entre les enfants et l'argent.

## Billet

C'est merveilleux. Et bien, on peut dormir tranquille. Visiblement, les gamins ont compris ce que l'économie de marché attendait d'eux. Les entrepreneurs avec les banquiers ravis de leur ouvrir un compte, ça les enchante. Les plus petits savent déjà gérer leur argent de poche. On a même vu un vilain thésauriseur, qui faisait que d'empiler des pièces de 5 centimes dans un bocal. Mais, au journaliste qui lui demandait ce qu'il allait en faire, il a répondu qu'il voulait placer son magot. «C'est merveilleux», a conclu le présentateur. Oui, c'est merveilleux.

Mehdi Cherif

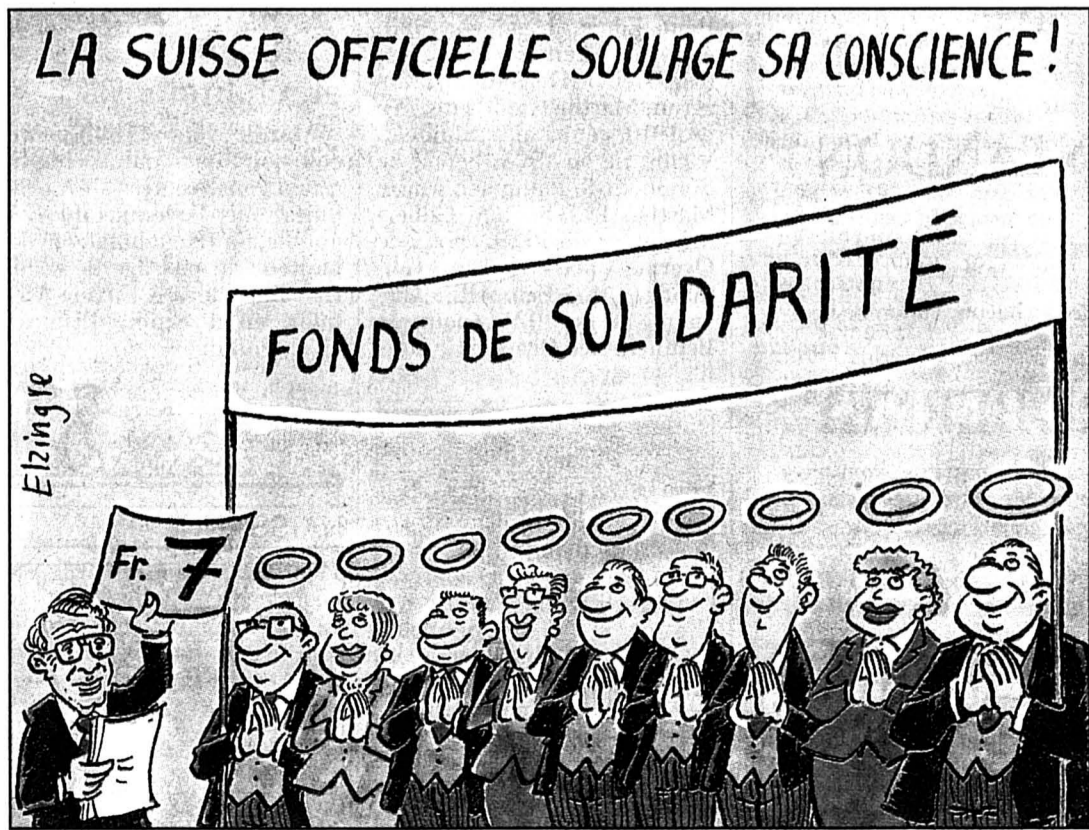

photo Leuenberger