L'EXPRESS

Fr.s. 2.- No 30
Journal fondé le
2 octobre 1738
39, rue Pierre-à-Mazel
J.A. 2002 Neuchâtel

Jeudi
6 février 1997

Administration et Abonnements: 032/725 65 01 - Rédaction: 032/725 65 01 - Fax: 032/725 00 39 - Annonces Publicitas: 032/729 42 42 - http://www.lexpress.ch - e-mail: info@lexpress.ch

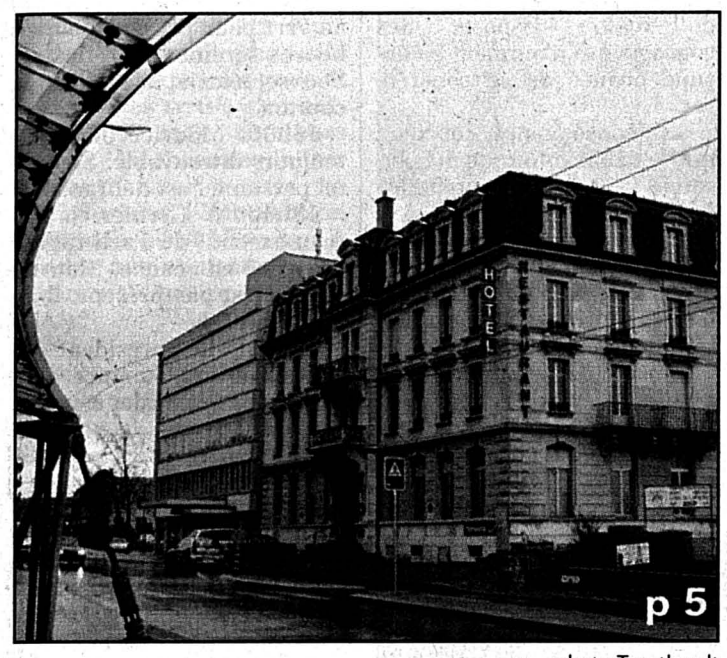

photo Treuthardt

Neuchâtel Jackpot pour le Terminus

Littoral
Les collèges seront-ils trop petits?

Dans le district de Boudry, l'entrée dans le XXIe siècle sera marquée par une hausse assez importante des effectifs dans les collèges secondaires. Si les prévisions se confirment , la place pourrait commencer à manquer, notamment à Cescole. photo Treuthardt

Conseil d'Etat Maurice Jacot va jeter l'éponge

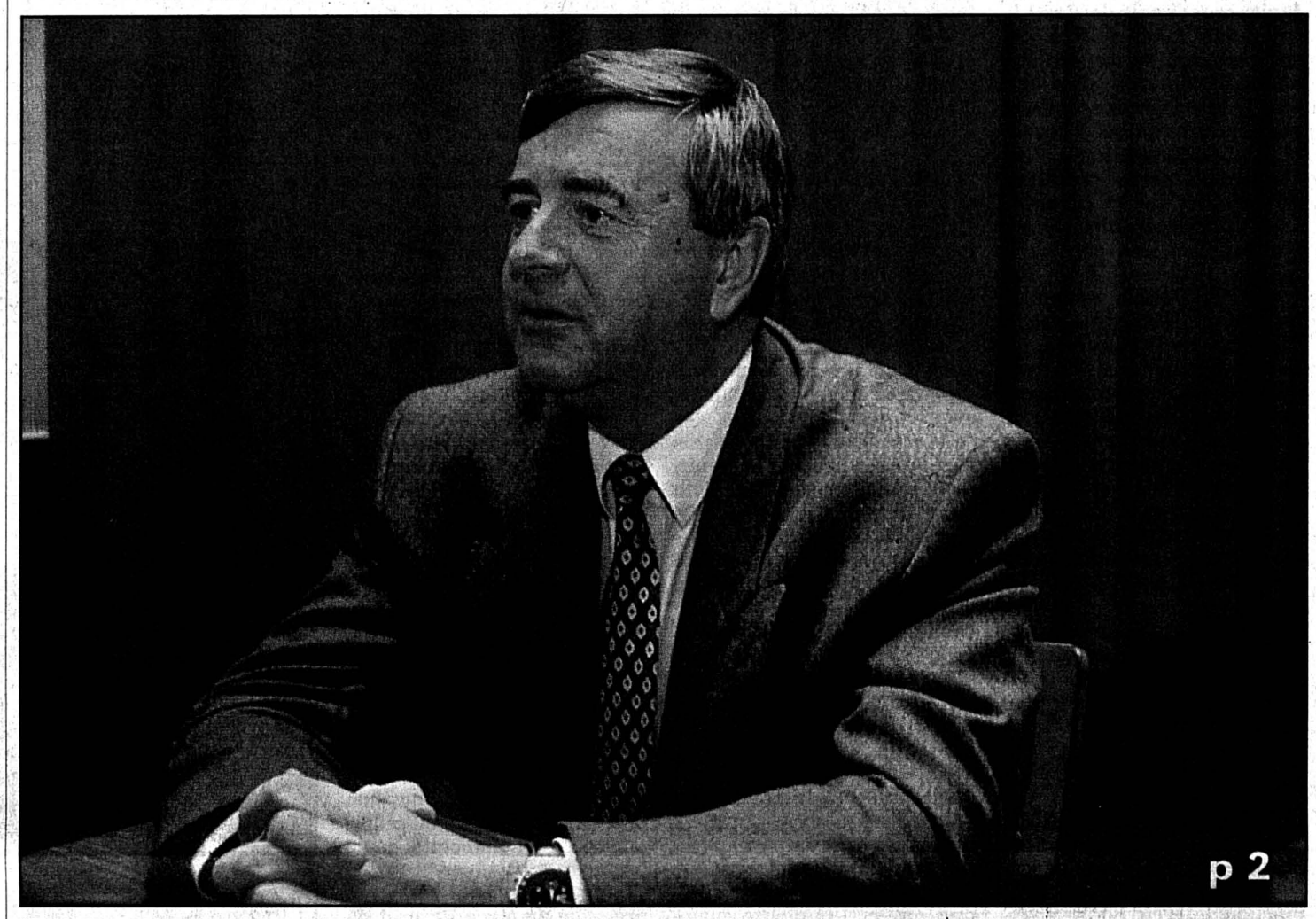

Suite aux remous de l'enquête parlementaire et au lâchage des libéraux, le radical Maurice Jacot a annoncé hier soir à Cernier qu'il renonçait à être candidat au Conseil d'Etat en avril. Mais il finira son mandat actuel. photo Leuenberger

Fonds juifs Les banques font un geste bien reçu

p 15

Université L'heure du choix pour les futurs étudiants

L'Université de Neuchâtel a fait le plein de jeunes filles et jeunes gens, conviés hier à une journée d'information. photo Treuthardt

Opinion
On tourne la page

Les choses sont claires. Maurice Jacot a fauté. Un coup de fil, c'est tellement facile qu'il s'oublie. Sans doute l'innocence n'existe-t-elle pas en matière de pressions malsaines ou de conseils appuyés. Beaucoup de responsables, bien cotés, le savent à coup sûr. Mais parfois le bouchon saute. Elisabeth Kopp l'avait déjà constaté, même si la comparaison peut donner des boutons. Et la presse ne se fait pas faute de le relever. Sans volonté de donner des «coups de boutoirs destructeurs». Par souci de défendre la chose publique, simplement et sans toujours une justice distributive absolument parfaite certes.

En l'occurrence, oui, Maurice Jacot a fauté. Maurice Jacot n'est pas un dangereux gredin. Il voit aujourd'hui, à raison mais plus que d'autres, une certaine part d'une sorte d'inexpérience plus que légèrement coupable exposée au grand jour. Il a cédé, il paie; cela suffit.

Restent les enjeux politiques. Le choix de base, pour le canton de Neuchâtel, d'une politique modérée, est-il condamné parce que Maurice Jacot s'est montré au moins maladroit ou naïf, au pire un rien malhonnête? Allons plus loin: doit-il être oblitéré à cause de l'aveuglement des caciques radicaux qui n'ont pas su lire un rapport aussi sobre que clair? Non et non.

Ce n'est pas parce que Maurice Jacot a menti; ce n'est pas parce que Pierrette Guenot s'est enfermée dans une analyse obtuse déguisée en fidélité, ce n'est même pas – hypothèse autrement plus audacieuse – parce que Pierre Hirschy et Jean Guinand pourraient donner des signes de myopie ou de somnolence que l'avenir du canton passe par le retour d'un avatar de Michel von Wyss.

On peut admirer les succès d'une brillante promotion économique à la sauce social-démocrate; on peut occulter la mainmise socialiste sur l'administration cantonale en mettant en relief la prédominance radicale sur la magistrature neuchâteloise. Mais on peut aussi garder tête froide et esprit critique en continuant à penser que ce canton mérite d'être gouverné avec pragmatisme et efficacité, avec deux socialistes et trois bourgeois raisonnables et honnêtes, garants d'équilibre et de crédibilité.

C'est notre pari. Et si cinq têtes lucides le permettent, ce pari vaudra vraiment le coup d'être relevé, toute mousse à remugles étant sainement évacuée.

Stéphane Sieber

Ski alpin
Roten en bronze

L'Italienne Deborah Compagnoni a remporté la médaille d'or du slalom dames des mondiaux de Sestrières. La Valaisanne Karin Roten (photo Keystone) s'est adjugée la médaille de bronze.

PME Un prix au dynamisme

Jeune patron de l'entreprise Déco 3, à Marin, Stéphane Jeanrenaud a reçu hier le prix du Groupement des jeunes dirigeants d'entreprise du canton de Neuchâtel. Créée il y a déjà dix ans (le lauréat fêtait alors ses 20 ans!), la société connaît aujourd'hui un joli succès. Et fait preuve d'une surprenante flexibilité.

p 18

Canton	p 2	Sports	p 21-27
Grand Angle	p 3	Magazine	p 29-32
Régions	p 5-13	Radio/Télévision	p 36-37
Le Fait du Jour	p 15	Mémento	p 38
Suisse et Monde	p 16-17	Carnet	p 39
Economie	p 18	La Der/Météo	p 40
Réflexion	p 20		

LIGNE DIRECTE

Dites-lui des mots tendres pour la Saint-Valentin en appelant le **157 1240** (86 centimes la minute)
Sélection 7505
L'auteur du plus séduisant message gagne un repas pour deux.
Délai lundi 10 février à midi.

Conseil d'Etat Maurice Jacot renonce à une nouvelle candidature

Maurice Jacot renonce à briguer un second mandat au Conseil d'Etat neuchâtelois lors des élections d'avril prochain. Mais il terminera la législature actuelle, qui prendra fin en mai. Le radical l'a annoncé hier soir à Cernier aux organes dirigeants de son parti. Vendredi dernier encore, soutenu par les siens, il avait déclaré son intention de rester candidat. Mais, mardi soir, le Parti libéral-PPN avait décidé que ses poulains Pierre Hirschy et Jean Guinand ne feraient pas liste commune avec le prétendant radical si celui-ci était Maurice Jacot. Ces chamboulements résultent du rapport de la commission parlementaire d'enquête.

Voici la déclaration donnée hier soir par Maurice Jacot:

«Suite aux événements qui m'ont mis en cause en tant que chef du Département de la justice, santé et sécurité, rendus publics dans un premier temps par les médias puis repris par le Grand Conseil, j'ai, pour ma part et contrairement à la juge qui m'a mis en cause, toujours respecté au cours de cette pénible affaire, le devoir de réserve que m'imposaient à la fois ma fonction et les engagements pris face à la commission d'enquête. Le temps est venu pour moi de prendre position.

»En premier lieu, je tiens à souligner que, de l'ensemble des graves accusations portées contre moi (protection des intérêts du parti, protection de l'inspecteur Flühmann, accusation de violation du secret de fonction, exercice d'un chantage sur une juge d'instruction), un seul élément de doute a été retenu par la commission: celui de la conversation téléphonique du 8 janvier 1996, tenue à une date à laquelle le dossier de Mme Amodio était déjà en main du Tribunal cantonal et l'enquête fédérale concernant l'inspecteur Flühmann se poursuivait en dehors de toute possibilité d'intervention de ma part. En revanche, la commission m'a lavé de tout soupçon d'ingérence indue dans les procédures.

»Touchant à mon département, dont l'ampleur et la diversité – justice, santé, police et affaires militaires – ont été soulignées par la commission d'enquête elle-même, la presse s'est largement fait l'écho de divers problèmes, principalement dans les secteurs de la police et des prisons. Force est bien de reconnaître que, dans cette période de mutation et de transformation générales de la société, j'ai dû faire face à quelques situations difficiles, dont les origines étaient souvent bien antérieures à mon arrivée. Je me suis efforcé d'y apporter des solutions, dont les effets seront mesurables à l'avenir, mais aussi parfois sous la forme de graves sanctions.

»Quant aux dysfonctionnements de la police de sûreté de La Chaux-de-Fonds, mis en lumière par le rapport de la commission – et qui faisaient déjà l'objet de procédures d'instruction – ils s'avèrent sérieux et le Conseil d'Etat prend à leur égard les mesures qui s'imposent. Toutefois, je tiens à souligner que, quelle que soit la gravité des manquements des quelques personnes incriminées, la confiance des autorités et de la population doit être maintenue envers l'immense majorité des policiers de notre canton, dont la crédibilité et l'engagement ne sauraient être mis en cause.

»Cependant, et sans vouloir faire ici un bilan de mon activité, je tiens à rappeler qu'avec l'appui efficace de mes collaborateurs, j'ai engagé divers processus de modernisation de l'administration, à travers des rapports tous acceptés par le Grand Conseil, non sans participer de manière très concrète aux efforts d'économies indispensables à l'assainissement des finances cantonales. Par ailleurs, le délicats dossiers de la santé publique ont été marqués par des prises de décision positives et certaines fois déterminantes.

»Eu égard aux conséquenses politiques de cette suite d'événements, j'ai enregistré avec reconnaissance la rapide réaction de soutien de plusieurs personnalités et responsables de mon parti, que je remercie. Indépendamment du fait qu'elle m'apportait leur appui, cette prise de position répondait également aux incessantes attaques médiatiques tendant à ébranler la cohésion du Parti radical. Par ailleurs, dans la confusion née de la multiplicité des interventions de presse, je peux également comprendre les hésitations et les doutes de certains de nos sympathisants.

»Sans vouloir faire le procès général des médias, il faut bien constater en effet que, dans ce canton, la volonté positive et largement reconnue de tenter de faire face aux problèmes de manière dynamique et constructive, est parfois battue en brèche par les coups de boutoir destructeurs du rédacteur en chef autocrate de la presse neuchâteloise.

»Quant au Parti libéral, j'ai pris connaissance de la décision de son comité cantonal signifiant que, dans les circonstances actuelles, il ne ferait pas une liste commune pour la prochaine élection au Conseil d'Etat neuchâtelois.

»Je ne veux porter aucun jugement sur cette prise de position. Par contre, je mesure pleinement les conséquences et les divisions potentielles qu'elle engendre dans une situation économique et politique qui exige au contraire une attitude forte et unie face aux échéances et aux défis auxquels le canton est confronté. Mon engagement politique s'est toujours inscrit dans les idées générales défendues par l'ensemble de la droite, tout en gardant le respect de l'opposition lorsqu'elle défend, non pas une doctrine mais une réalité sociale. C'est avec le même esprit de dialogue que, dans l'exercice de mon mandat, j'ai toujours essayé de négocier et de faire accepter des solutions pragmatiques et durables, plutôt que de vouloir imposer des concepts qui n'auraient eu aucune chance de se concrétiser.

»En conséquence, soucieux que le débat autour de ma personne ne porte pas préjudice aux intérêts du canton, tels que je les conçois, je renonce à me porter candidat au Conseil d'Etat pour une nouvelle législature, tout en menant à son terme mon mandat actuel.

»Pour conclure, je souhaite que cette décision rétablisse la sérénité du débat politique dans le canton de Neuchâtel».

Maurice Jacot
conseiller d'Etat

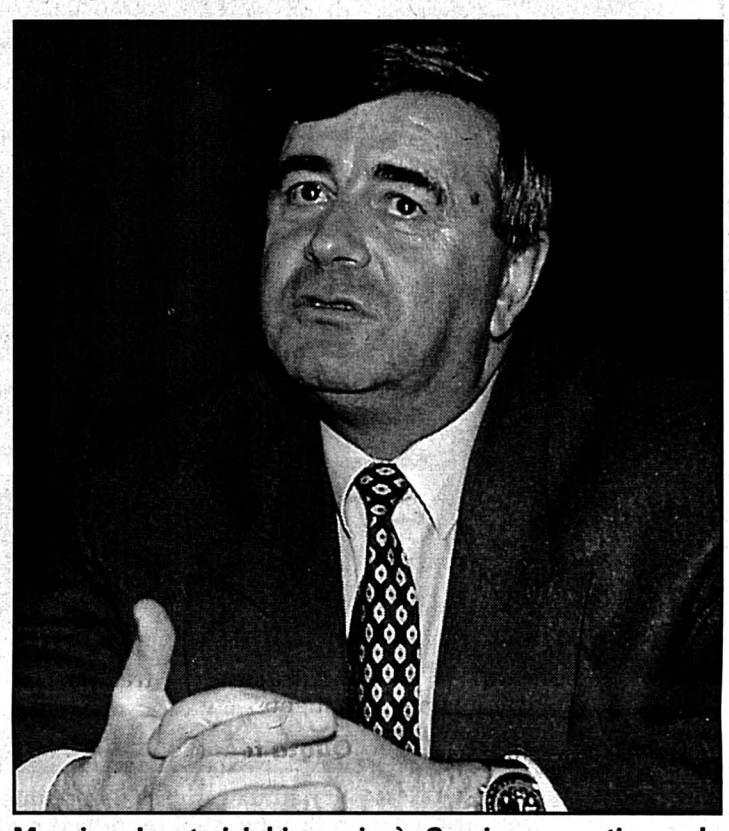

Maurice Jacot, ici hier soir à Cernier, se retirera du Conseil d'Etat à la fin de la présente législature, en mai. photo Leuenberger

Journée chargée

7h30: Séance du Conseil d'Etat

10h30: Fin des délibérations. Les membres du gouvernements quittent Neuchâtel pour une visite à leurs homologues du canton de Berne. Sauf le président Maurice Jacot. Qui demande et obtient de pouvoir se mettre au vert pour passer quelques heures sereines de réflexion. Son secrétariat n'est pas au courant.

16h00: Maurice Jacot est toujours introuvable. Son Natel personnel est débranché.

18h40: A Cernier, le bureau exécutif du Parti radical est entré en séance. Maurice Jacot n'est pas présent. Il arrive à 18h50.

19h45: Le président du Conseil d'Etat annonce qu'il ne sera pas candidat à sa succession.

RGT

«Un homme d'Etat»

A Cernier, le comité cantonal du Parti radical, après le bureau exécutif, a pris acte «avec tristesse et une certaine surprise» de la décision de Maurice Jacot de ne plus se représenter pour l'élection au Conseil d'Etat, nous a déclaré au nom du parti le président de la section de Neuchâtel Philippe Haeberli.

Renvoyant à aujourd'hui la publication d'un communiqué, les radicaux tiennent néanmoins à déplorer que Maurice Jacot aît dû prendre cette décision sous la pression des événements (alors même que le Conseil d'Etat avait renouvelé sa confiance à son président) et après le refus des libéraux de faire liste commune avec lui. Ils lui expriment d'ores et déjà leur reconnaissance pour son attitude «digne d'un homme d'Etat».

Le Parti radical conduira une procédure de consultation des sections pour trouver une nouvelle candidature. C'est l'assemblée des délégués, convoquée pour le 14 février prochain, qui aura à se prononcer.

RGT

Libéraux: la situation est ainsi clarifiée

La renonciation de Maurice Jacot clarifie la situation, a expliqué hier soir le président cantonal des libéraux, Claude Bugnon. Le frein mis par le Parti libéral-PPN à la liste commune avec les radicaux est ainsi desserré. Les dirigeants libéraux vont donc poursuivre leur dialogue avec le Parti radical, mais ils prendront un peu de recul avant de décider formellement de la suite de la campagne.

En tant que citoyen, Claude Bugnon est peiné d'avoir vu Maurice Jacot affronter ces difficultés. Mais il estime que le radical, au vu de l'enquête parlementaire, avait perdu sa crédibilité vis–à-vis de l'électorat et de l'administration. Mardi soir, le comité cantonal du Parti libéral, dans un débat animé mais serein, ne s'était livré à aucune attaque contre Maurice Jacot en tant qu'homme. Mais, à l'unanimité, il avait voulu être clair, sans tomber dans les calculs de la politique politicienne. Les libéraux avaient préféré s'affranchir d'une liste commune avec le radical que vouloir sauver à tout prix la majorité bourgeoise au Conseil d'Etat.

Par «sa sage décision» d'hier, conclut Claude Bugnon, Maurice Jacot permet au centre-droite de relancer la discussion en vue de maintenir sa majorité.

Conseiller d'Etat libéral et candidat, Jean Guinand éprouve de la tristesse face à l'homme et au collègue Maurice Jacot. Mais son retrait lui paraissait presque inévitable compte tenu du résultat de la commission d'enquête parlementaire qui, s'il ne retenait pas les graves accusations portées contre lui, l'affaiblissait politiquement.

AXB

Selon leur président Claude Bugnon, les libéraux-PPN vont reprendre les discussions pour une liste commune avec les radicaux a

Thierry Béguin à disposition

Battu en 1993 à l'investiture interne au profit de Maurice Jacot, Thierry Béguin sera–t-il en 1997 le candidat providentiel des radicaux pour le Conseil d'Etat? Atteint hier soir, le procureur général et parlementaire fédéral neuchâtelois souligne qu'il ne revendique rien. Mais il se tient à disposition de son parti et est «prêt à entrer en matière» si on lui fait une proposition dans ce sens. Il précise que plusieurs personnes pourraient entrer en ligne de compte.

Les noms les plus cités jusqu'ici, outre celui de Thierry Béguin, étaient ceux de la députée de Neuchâtel Michèle Berger, du conseiller national chaux-de-fonnier Daniel Vogel et du conseiller communal de Neuchâtel Didier Burkhalter. Les deux premiers ont toutefois affirmé qu'ils ne sont pas intéressés par le Conseil d'Etat, alors que le troisième était inatteignable hier soir.

AXB

Amodio: irritation

Carla Amodio, en tant que conseillère générale radicale, a été désignée par son groupe au sein de la commission Expo 2001 en ville de Neuchâtel. Cette nomination, vu le contexte politique actuel, a créé quelques grincements de dents. Même la présidente radicale cantonale Pierrette Guenot n'a pas caché qu'elle en était étonnée, voire dérangée.

AXB

Les radicaux étaient partagés

Hier après-midi encore la présidente des radicaux Pierrette Guenot n'excluait pas qu'une majorité du parti pourrait être prête à prendre «le risque électoral» de présenter le candidat seul sur une liste rouge. Même si Maurice Jacot était en difficulté, les radicaux pourraient l'aider à remonter la pente. L'appui manifesté jusqu'ici par les organes du parti était lié à une volonté d'équité face à l'homme et à la lecture du rapport d'enquête, a expliqué la présidente. Elle a démenti que seuls quelques caciques poussaient jusque-là Maurice Jacot à rester en lice.

D'autres personnalités radicales mesuraient néanmoins l'étendue du risque. Daniel Vogel pensait que l'impact du rapport de la commission d'enquête sur la base du parti avait été sous-estimé, et que partir en campagne dans les conditions actuelles n'aurait pas eu de sens. Claude Frey, bien que convaincu par les premières analyses du comité, imaginait mal que le parti enverrait Maurice Jacot à l'échec. Remonter le courant ne lui paraissait plus possible.

François Reber restait plus optimiste. A moins d'un retour d'une candidature Cuche, il ne voyait pas quel candidat, au second tour de l'élection (après un possible ballottage général au premier), aurait barré la route à Maurice Jacot.

Le député ne regrette pas que le parti ait pris rapidement et clairement position: il devait s'engager souverainement et il n'avait pas à prendre l'avis des libéraux.

Alexandre Bardet/
Rémy Gognia

Claude Frey ne voyait plus le parti envoyer Jacot à l'échec. a

La gauche est satisfaite

A chaud, le président du Parti socialiste neuchâtelois (PSN) s'est dit satisfait de la «sage décision» de Maurice Jacot. Daniel Huguenin aurait eu «quelques craintes sur la légitimité de l'appareil politique neuchâtelois» si le conseiller d'Etat était resté candidat pour un nouveau mandat.

Malgré ce retrait, l'idée socialiste de présenter un troisième candidat aux côtés de Francis Matthey et Monika Dusong n'est pas abandonnée. Une décision sera prise samedi lors du congrès cantonal. A titre personnel, Daniel Huguenin serait favorable à trois candidatures des forces de gauche dans leur ensemble, trio qui pourrait donc comporter un représentant des petits partis. Les pourparlers vont se poursuivre avec les alliés potentiels.

Ecologie & Liberté et le POP se sont encore rencontrés hier. Même s'ils n'ont encore personne à proposer (les noms de Jean-Carlo Pedroli et de Claudine Stähli-Wolf circulent toujours), ils tiennent à une candidature. Car malgré le retrait «inévitable» de Maurice Jacot, relève le président écologiste Hughes Wülser, «les problèmes de dysfonctionnement de l'Etat restent entiers».

AXB

Université de Neuchâtel Premier contact pour quelque 700 étudiants

Ce n'était pas journée d'examens. Mais la boule à l'estomac était la même. Hier, l'Université de Neuchâtel a accueilli plusieurs centaines de jeunes gens et jeunes filles venus s'enquérir de la suite de leurs études. Le premier choix consenti allait-il être le bon? Surtout, l'information divulguée allait-elle correspondre aux souhaits et attentes des futurs universitaires?

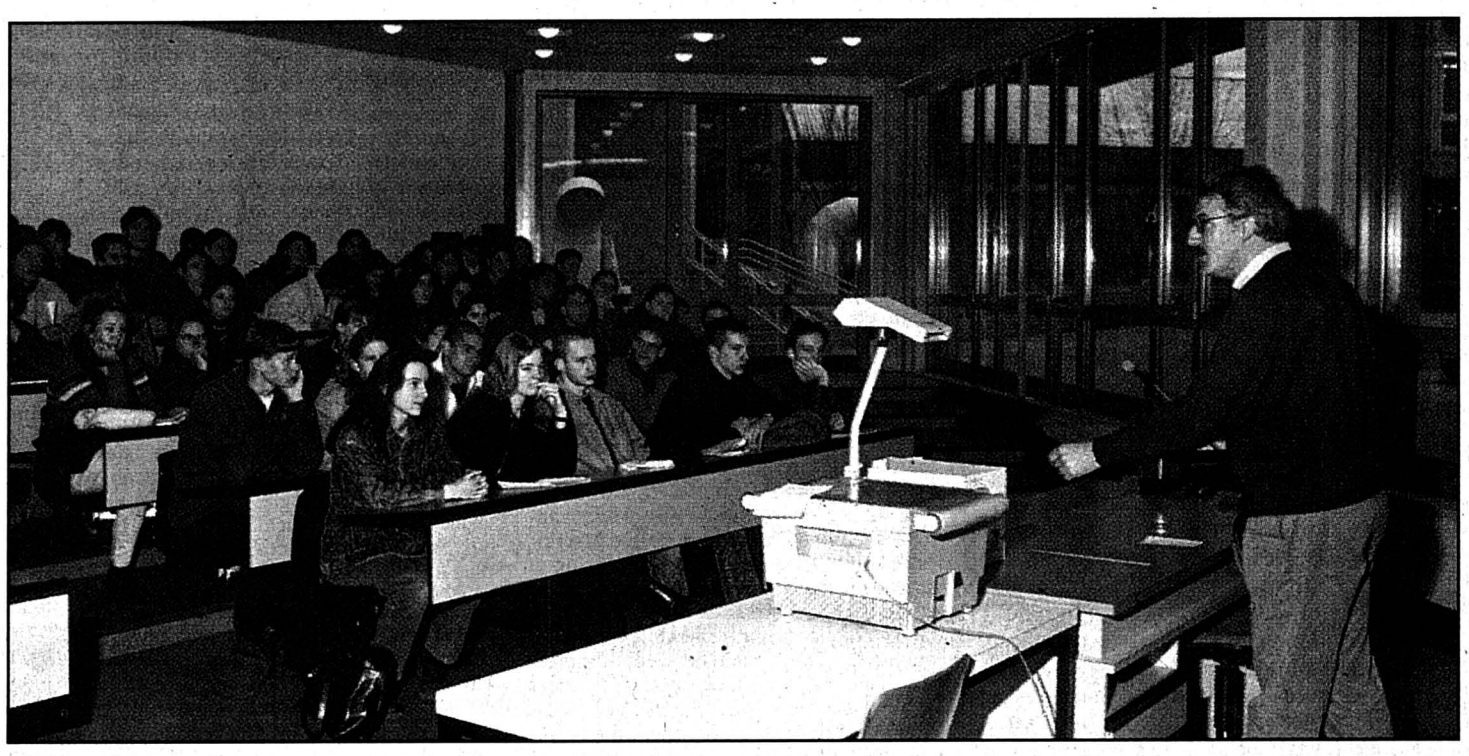

Si une partie des jeunes ont d'ores et déjà arrêté leur choix, d'autres, en revanche, comptaient beaucoup sur la journée d'hier pour les aider à y voir plus clair. photo Treuthardt

Mise sur pied annuellement au mois de février, la journée d'information de l'Université de Neuchâtel entend tout d'abord présenter de manière générale les études. De sorte que chacun des quelque 700 invités était, hier, convié à se rendre dans les facultés, instituts et séminaires de son choix, pour s'entretenir avec des professeurs et assistants, voire des étudiants avancés. Mais les vœux des élèves des écoles supérieures du canton et des régions voisines allaient au-delà. Comme en témoignent Rachel et Isabelle: «Nous avons déjà eu nombre de contacts avec des orthophonistes. Ce qui nous intéresse surtout aujourd'hui, c'est de savoir si le contenu des cours est à l'image de l'idée que nous nous en sommes faite».

Les deux jeunes filles ont dû déchanter: dès lors que l'alma mater, sa faculté des lettres plus particulièrement, est en pleine période d'examens, il n'a guère été possible d'assister à un quelconque cours. Mais tous les intéressés ont été invités à le faire ultérieurement.

La journée d'hier, alors? Elle devait d'abord contribuer à opérer certains choix, comme l'a relevé le doyen de la faculté des lettres, Anton Näf. «Si ce soir (ndlr: hier soir), certains doutes sont levés, les objectifs de cette journée d'information auront été atteints».

Cette précision n'est pas vaine. A entendre plusieurs futurs universitaires, il en ressort que seuls quelques-uns ont arrêté leur choix. La plupart nourrissent encore quelques hésitations: histoire ou journalisme? Chimie ou physique? Priscilla, Marie-Laure et Emmanuel font partie de ceux-là. «Je suis doué en physique, mais cela ne veut pas forcément dire que les cours répondront à mes attentes».

L'histoire en marche

L'avenir? Les débouchés offerts par certaines branches en particulier préoccupent plus d'un jeune. D'autres au contraire sont d'avis qu'il faut foncer «et on verra après, dans quatre, cinq ou six ans». Il est vrai que les temps peuvent changer. A l'image de l'histoire, par exemple: «Il y a encore quelque temps, j'étais peu optimiste. Avec les «affaires» récentes, la Confédération s'est mise à engager nombre d'historiens!», a souri un intervenant à la journée.

A Raphaël, un professeur a conseillé un menu en forme de compromis: «Choisis des disciplines qui te plaisent, mais aussi quelques autres susceptibles de te nourrir...»

Sandra Spagnol

Alémaniques sur les bancs

Les Suisses alémaniques aiment le français et... l'Université de Neuchâtel! A témoin, ceux-ci sont toujours plus nombreux à porter leur choix sur le séminaire de français moderne (SFM) pour parfaire leurs connaissances de la langue de Proust. «Là où d'autres ont échoué, nous avons semble-t-il réussi», lance avec humour Pierre Barraud.

Plus généralement, la faculté des lettres, qui englobe le SFM, est celle qui connaît le plus gros essor, avec un accroissement de près de 7% de son effectif – il se monte actuellement à 1225 étudiants et étudiantes. Les sciences économiques connaissent, elles aussi, une belle progression, avec un accroissement de 5,6% de l'effectif (656) en regard d'une année plus tôt.

Ailleurs, l'augmentation est moins marquée. Ainsi en va-t-il en droit, où la hausse est de huit unités (436 étudiants et étudiantes); elle est de sept unités en sciences (870). Seule la faculté de théologie accuse un léger recul.

SSP

L'effectif atteint un chiffre record

L'effectif global des étudiants inscrits à l'Université de Neuchâtel au semestre d'hiver 1996-1997 fait montre d'une forte augmentation. Cette hausse réjouit l'alma mater du canton. Cela d'autant plus que le nombre d'étudiants étrangers continue, lui, de baisser.

Avec 3385 étudiants et étudiantes, l'Université de Neuchâtel atteint un record! Mais cette augmentation (147 unités par rapport au semestre hivernal dernier) est surtout réjouissante dès lors qu'elle s'inscrit après plusieurs années de quasi-stagnation. Le secrétariat général se refuse, toutefois, à pavoiser. Avec l'avènement des Hautes écoles spécialisées, le pays va assister à une nouvelle répartition des étudiants. Comme l'explique Pierre Barraud, «même si la population de recrutement et les missions ne sont pas les mêmes, il est permis de penser que nous atteindrons, à terme, un certain tassement des effectifs».

Il n'empêche que les chiffres arrêtés pour le semestre d'hiver font montre d'un accroissement des effectifs dans quasiment toutes les facultés. Les raisons? «Les chiffres ne sont évidemment pas maîtrisables; à ce titre, ils ne sont explicables que très partiellement».

Quota féminin

Pour Pierre Barraud, la hausse des étudiants inscrits à l'université est due, en partie, à la poussée démographique. D'autres phénomènes sont cités: «Pour des raisons inexplicables, nous constatons régulièrement que l'appel des étudiants dans une université se fait souvent au détriment d'une autre; un peu selon le principe des vases communicants». Enfin, la conjoncture morose pourrait aussi jouer son rôle, en incitant ici quelques gymnasiens à revendiquer une «bonne» formation; en encourageant là quelques universitaires à poursuivre des études post-licence.

Vive les étudiantes! Avec une proportion de 49,1% de l'effectif global (47,8%), les jeunes femmes sont presque aussi nombreuses que leurs homologues masculins à fouler le sol universitaire. Avec une représentation diverse. Si elles sont très nombreuses en faculté des lettres, voire en droit, elles atteignent péniblement le cap des 30% en faculté des sciences. «Mais leur nombre va régulièrement croissant».

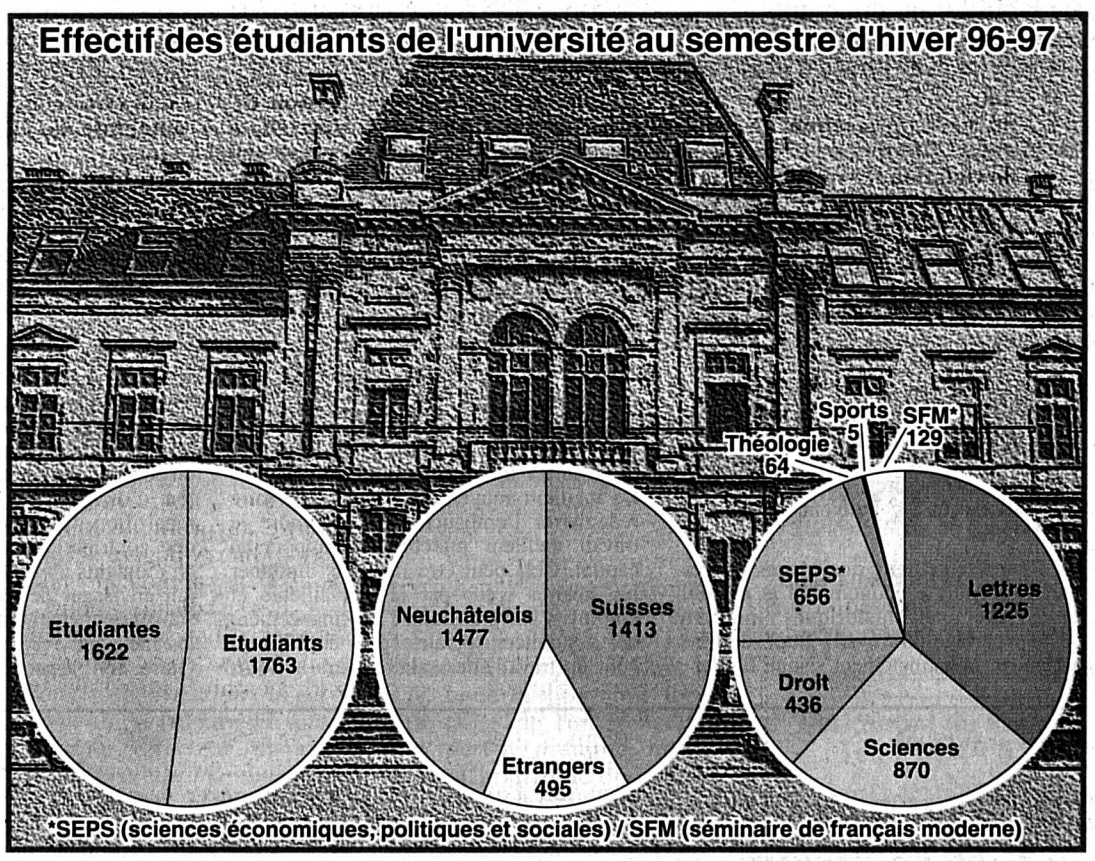

Moins réjouissant: une fois de plus, l'Université de Neuchâtel doit faire face une diminution du nombre des étudiants étrangers. Ceux-ci représentaient près de 20% de l'effectif total à la fin des années quatre-vingt, ils arrivent en-deçà de la barre de 15% aujourd'hui. «Peut-être sommes-nous un peu victimes de notre non-adhésion au programme européen Erasmus», constate Pierre Barraud.

SSP

Benefri: 22 conventions déjà en action

Le réseau a fêté ses quatre ans d'existence. photo Treuthardt

Le réseau liant les Universités de Berne, Neuchâtel et Fribourg vient de célébrer son quatrième anniversaire. Dans le même temps, les partenaires de Benefri fêtent également les 22 conventions qui sont en action.

Benefri relève directement de cette nouvelle forme de gestion que les universités développent actuellement sous le sigle de «new university management». Surtout, il a pour objectifs une collaboration dans l'enseignement et la recherche, ainsi que l'échange dans divers domaines.

L'année qui vient de débuter ne démentira pas les volontés initialement tracées. A preuve, un projet de diplôme commun en sciences de la terre est en phase de concrétisation; c'est également le cas pour une convention en histoire entre Neuchâtel et Fribourg, qui est en préparation. Quant au projet concernant les bibliothèques des sections de chimie, il est, lui, en phase de développement.

En 1997 toujours, les partenaires de Benefri se consacreront en particulier au développement des plans stratégiques. Les rectorats des universités concernées viennent d'adopter une déclaration commune, fixant la stratégie des dix prochaines années. Plutôt qu'aller au-delà d'un réseau de coordination et de coopération, celle-ci vise à multiplier et intensifier les relations.

Il s'agira certes de poursuivre dans les voies actuelles de collaboration en matière d'enseignement, mais aussi de développer la coopération dans le domaine de la recherche.

Un programme détaillé des manifestations coordonnées paraît annuellement pour l'information et l'orientation de tous les étudiants intéressés par le partenariat Benefri. /comm-ssp

DES MESURES DE RELANCE

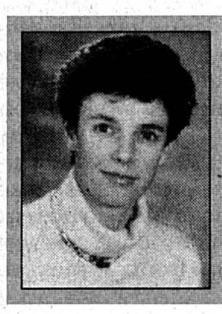

L'actualité commande que nos lecteurs soient renseignés sur la relance. A l'initiative de l'Institut Créa, des économistes se sont réunis et ils publient un manifeste qui présente un programme de redressement économique en 10 points. Il nous a paru intéressant de vous en donner connaissance.

Délia Nilles
Directrice adjointe de l'Institut Créa de macroéconomie appliquée Maître d'enseignement et de recherche, Ecole des HEC, Université de Lausanne

L'économie suisse stagne depuis plus de six ans et les perspectives pour 1997 sont moroses. Le chômage, dont tout le monde prévoyait il y a moins d'une année qu'il allait baisser, s'inscrit de nouveau à la hausse. Chaque semaine et presque chaque jour apportent leur moisson de mauvaises nouvelles économiques. Le pays traverse une crise qui est non seulement économique, mais morale, et jamais depuis la fin de la dernière guerre mondiale le pessimisme et le manque de confiance n'ont été aussi répandus et profonds qu'aujourd'hui.

Une économie peut pâtir à la fois de problèmes structurels et conjoncturels. Dans le cas de l'économie suisse, il n'y a guère de doute qu'elle souffre non seulement de problèmes structurels, mais actuellement aussi d'une insuffisance conjoncturelle de la demande intérieure, et cela à la fois sur les marchés des biens et services et sur celui du travail. A cet égard, l'indication la plus pertinente est la persistance de très importants excédents extérieurs. C'est pourquoi il importe de mettre en oeuvre des mesures de relance conjoncturelles propres à produire rapidement une amélioration sensible de la situation économique. Ces mesures doivent être compatibles avec les adaptations structurelles requises et non pas s'y opposer. Il convient d'assurer la cohérence du tout ainsi que de rechercher les effets de synergie.

Un programme de redressement économique en dix points

Le programme proposé constitue un ensemble interdépendant et il serait abusif d'en faire ressortir tel ou tel aspect au détriment des autres.

❶ **Réformes structurelles.** – La décartellisation; l'ouverture des marchés et, en particulier, des marchés publics; une déréglementation intelligente et à visage humain ou, le cas échéant, une re-réglementation efficace; la modernisation et la dynamisation des administrations publiques; une «flexibilisation» bien comprise et négociée du marché du travail; la modernisation des systèmes éducatifs - tout cela et bien d'autres efforts encore doivent être poursuivis, voire renforcés, avec les mesures d'accompagnement (plans sociaux, re-formation de la main-d'oeuvre) nécessaires pour atténuer les dislocations qu'ils peuvent entraîner à court terme.

❷ **Réaménagement des places de travail.** – L'analyse économique et de multiples exemples historiques montrent qu'un «partage du travail» imposé globalement et indistinctement risque d'aller à fin contraire, mais des solutions imaginatives et différenciées existent et doivent être considérées sérieusement. Pour les branches dont la production est fortement intensive en capital, l'exemple de Hewlett-Packard à Grenoble prouve qu'il est possible d'accroître l'embauche, d'augmenter les salaires horaires et de diminuer les horaires si les équipements de production peuvent être utilisés plus intensément. Dans la mesure où la durée du travail est fixée légalement ou contractuellement, l'annualisation du plafond des heures de travail est une piste intéressante. Mais, dans tous les cas, les solutions doivent être négociées et à l'avantage de toutes les parties concernées.

❸ **L'Etat social.** – Les incertitudes qui pèsent sur l'avenir de l'Etat social suisse et en particulier sur l'AVS sont pour beaucoup dans le climat délétère qui règne actuellement. Un effort pour lever ces incertitudes le plus rapidement possible contribuerait puissamment à rétablir la confiance, même si la matière est complexe et même si mettre l'Etat social sur des bases solides et durables exigera des choix difficiles.

❹ **La politique monétaire.** – Cette dernière est devenue très expansionniste depuis quelques mois, les taux d'intérêt sont bas et le franc semble aborder une période de relative sous-évaluation. Cette orientation doit être maintenue jusqu'à ce qu'une reprise solide ait vu le jour. Il incombe à la BNS de juger du moment où le risque d'inflation future deviendra trop grand et où il s'agira de brider l'expansion monétaire. Il n'est pas exclu que l'affaiblissement du franc se traduise avant trop longtemps par des hausses de prix pour les biens et services importés. Une inflation modérée, de l'ordre de 2% p.a., ne doit pas nécessairement effrayer et elle pourrait même comporter un avantage: dans la mesure où des ressources de production, en particulier des forces de travail, doivent être transférées de certaines industries vers d'autres, et dans la mesure où ces transferts nécessitent une baisse relative des salaires réels dans lesdites industries, cela peut se faire dans les conditions envisagées sans baisse douloureuse et souvent non acceptée des salaires nominaux.

❺ **Donner une impulsion à l'emploi.** – Le meilleur moyen, sans doute, de faire redémarrer l'embauche est de rendre le travail meilleur marché par rapport au capital. Cela peut être fait sans diminuer les salaires reçus par les travailleurs et employés en transférant le financement des assurances sociales (près de 15% du coût du travail) des salaires vers la TVA, dont le taux en Suisse est très inférieur aux normes européennes. Ce transfert devrait se faire par étapes, par exemple à la fin de chaque trimestre sur une période d'une ou deux années. Les risques d'une telle stratégie pour une reprise de l'embauche paraissent mineurs dans les circonstances actuelles.

❻ **Consolidations budgétaires.** – Selon des chiffres et estimations du Crédit Suisse, le déficit combiné Confédération-Cantons-Communes se montait à 2,6% du PIB en 1996 alors qu'il atteignait 4,6% en 1993. Un déficit combiné qui resterait de l'ordre de 2% ces deux ou trois prochaines années est acceptable, étant donné la situation conjoncturelle actuelle. Les efforts d'économie et/ou de nouvelles ressources devraient dès lors être modulés et modérés en tenant compte de la situation différenciée de la Confédération, des divers Cantons et Communes, jusqu'à ce que la reprise se soit manifestée solidement. Il s'agira alors de ne pas répéter les erreurs du passé et de profiter d'une bonne conjoncture pour rétablir définitivement les finances publiques. Pour éviter de créer l'impression que la consolidation des finances publiques est renvoyée *sine die*, une possibilité serait, par exemple, d'adopter aujourd'hui une ou des lois prévoyant telles ou telles économies, ou telles ou telles nouvelles ressources, mais avec entrée en vigueur au début de 1999.

❼ **Donner un ballon d'oxygène aux ménages avec revenus «bas-à-moyens».** La nouvelle LAMaL cherche à contrôler les coûts de la santé par le canal de la concurrence et d'une meilleure gestion du secteur santé, mais cela demande du temps. Dans l'intervalle, le désengagement financier relatif de la Confédération s'est traduit par une hausse des primes souvent très lourde, en particulier pour les ménages à revenus bas-à-moyens et/ou avec plusieurs dépendants. Du point de vue individuel de ces ménages, cette hausse est analogue à une forte augmentation des impôts sur le revenu, laquelle est malheureusement intervenue au plus mauvais moment d'un point de vue conjoncturel. Un facteur aggravant a été que les subsides prévus par la LAMaL n'ont pas été intégralement versés dans un grand nombre de Cantons, ces derniers n'ayant pu ou voulu fournir leur complément à l'aide fédérale. Pour éviter que la même «panne» qu'en 1996 ne se reproduise en 1997 et 1998, une solution serait de décider que, pendant ces deux années, la Confédération verse l'intégralité de son aide aux Cantons et donc aux ménages subventionnés, pour autant toutefois que les Cantons fournissent des aides au moins égales à celles fournies en 1996. Cette solution serait sans incidence sur le budget fédéral. En outre, mais cela alourdirait les finances fédérales, on pourrait augmenter le volume de ce ballon d'oxygène en modifiant la clé de répartition Confédération-Cantons, avec des contributions cantonales inchangées en montants absolus. Ou encore, on pourrait envisager de modifier les critères de subventionnement afin d'aider davantage les ménages avec revenus bas-à-moyens. Outre son aspect social, un tel ballon d'oxygène aurait de bonnes chances de contribuer au redressement du climat psychologique général.

❽ **Encourager les investissements de l'économie privée.** – En termes réels, les investissements en équipements ont très fortement progressé depuis fin 1993. Quoique peu connue, cette évolution distingue positivement l'économie suisse de la plupart des autres économies européennes. Elle tend à montrer que l'adaptation à un nouveau sentier de croissance est en train de se faire dans de larges pans de l'économie privée. Il est néanmoins probable que l'effort reste encore insuffisant. Par ailleurs, la législation fiscale touchant les entreprises tend toujours à pénaliser indûment les entreprises employant beaucoup de main-d'oeuvre. Cette fiscalité, ainsi que diverses règles comptables touchant les investissements des entreprises, devraient être modifiées pour encourager plus fortement ces derniers.

❾ **Investissements publics.** – Dans la mesure où il existe des projets d'investissements publics qui sont à la fois prêts à être mis en chantier et qui sont justifiés en termes de rentabilité économique, ils devraient certainement être entrepris sans tarder, que ce soit au niveau de la Confédération ou des Cantons dont la situation budgétaire s'y prête. Il n'est cependant pas certain que ces projets existent en grand nombre et ce programme de redressement économique va bien au-delà d'un effort limité aux seuls investissements publics. L'impact de ces derniers, ainsi que d'éventuels travaux d'entretien ou de rénovation supplémentaires, sur le secteur de la construction doit être examiné attentivement. La profonde crise dans ce secteur a eu pour effet que nombre de petites ou très petites entreprises, généralement inefficaces, ont disparu ou sont en voie de disparition, des entreprises qu'il serait peu sage de vouloir ressusciter ou dont il serait peu sage de vouloir prolonger l'agonie. Par ailleurs, avec l'ouverture bienvenue des marchés publics, on peut escompter qu'une partie au moins des contrats liés à un programme d'investissements publics ira à des compagnies étrangères, ce qui diminuera dans une certaine mesure leur impact sur l'économie nationale. Raison de plus pour ne pas limiter un programme de redressement économique aux seuls investissements publics. Finalement, les investissements publics peuvent aussi ressortir au capital humain. Le Japon a récemment décidé de doubler son budget de recherche sur cinq ans, et cela pour des raisons à la fois structurelles et conjoncturelles. Pourquoi la Suisse ignorerait-elle cette voie?

❿ **Le climat général.** – L'adoption et la mise en oeuvre d'un programme efficace et cohérent de redressement économique peuvent être l'occasion de redonner ou de contribuer à redonner au pays et à l'économie l'élan et la confiance qui leur font actuellement défaut. Pour cela, il importe tout particulièrement de revitaliser le partenariat social et rechercher une entente politique aussi large que possible. Les autorités et la classe politiques, les partenaires sociaux et les médias doivent tous assumer leurs responsabilités à cette fin.

Le texte ci-dessus est le résumé d'un document d'une quarantaine de pages, rédigé en anglais et intitulé *Manifesto By Swiss Economists*. Ce document est le fruit d'un effort commun de réflexion entrepris par un certain nombre d'économistes et lancé à la fin du mois de novembre de l'année dernière sur une initiative de l'Institut Créa. Ce dernier a procédé à la mise en forme du document final, qui reflète les critiques et commentaires exprimés lors des divers échanges entre les économistes qui soutiennent les points de vue exposés dans le document en question. Le document complet peut être obtenu à l'Institut Créa (fax: 021/692 33 55) moyennant une contribution de Fr. 5.- couvrant les frais de reproduction et d'envoi.

INCITATIONS FISCALES ET RÉNOVATION

Le déficit de la rénovation d'immeubles se creuse. Les professionnels du bâtiment estiment que, pour maintenir en état le patrimoine immobilier helvétique, on devrait faire chaque année pour 12 milliards de travaux supplémentaires de rénovation. Des efforts louables sont accomplis pour favoriser l'octroi des autorisations nécessaires. Il faut aujourd'hui transformer les pratiques fiscales négatives en incitation favorisant la relance par les travaux de rénovation. Puissent les Gouvernements cantonaux suivre les recommandations du Groupe de travail du programme d'impulsion de la Confédération.

Pour les experts mis en oeuvre dans le cadre du programme d'impulsion «Entretien et rénovation des constructions» (PI BAT) de l'Office fédéral des questions conjoncturelles, les priorités s'étendent à deux domaines:

A. Apporter des **changements dans l'application des lois** allant dans le sens d'une interprétation plus favorable à la rénovation de la part des autorités fiscales.

B. Utiliser la marge de manœuvre que l'introduction de **la nouvelle loi d'harmonisation fiscale des cantons** autorise par l'adaptation de leurs lois au nouveau droit fédéral.

Parmi ces propositions (d'autres figurent dans la publication «Fiscalité des frais immobiliers et de rénovation» éditée par le PI BAT, voir ci-dessous), voici les plus importantes:

- **interpréter favorablement la notion d'entretien** en l'appliquant également à certains travaux qui augmentent la valeur de l'immeuble. Les améliorations apportées à un immeuble ou un appartement pour le maintenir à un niveau technique et de confort actuel, pour l'améliorer qualitativement et l'adapter ainsi aux exigences du marché représentent des mesures de conservation de la valeur qui devraient être déductibles fiscalement (cette règle vaut en partie déjà pour les travaux favorisant les économies d'énergie);
- **abandonner la jurisprudence découlant du cas «Dumont»** et qui empêche de considérer tous les travaux (même d'entretien!) réalisés quelques années (généralement 5 ans) après l'acquisition d'un immeuble comme des travaux d'entretien, annulant du même coup la possibilité de leur abattement fiscal;
- permettre la **déduction des intérêts de crédits de construction** (ou de rénovation), au même titre que les intérêts hypothécaires ou d'autres services de dettes, annulant ainsi une pratique imposée par une décision du Tribunal fédéral;
- **introduire le forfait alterné** pour la déduction des frais d'entretien, c'est-à-dire que les contribuables peuvent opérer un choix entre la déduction forfaitaire ou celle des frais d'entretien effectifs pour chaque nouvelle période fiscale (comme c'est le cas depuis 1995 au niveau fédéral). Dans certains cantons, l'obligation pour le contribuable de maintenir la pratique de la déduction forfaitaire pendant de longues années peut le décourager de faire de gros investissements puisque la défalcation des frais effectifs de rénovation n'est pas possible.

Ces quelques propositions sont à prendre comme des suggestions pour une contribution, au demeurant parfaitement justifiée, du droit fiscal à la rénovation du parc immobilier. Elles sont conçues comme une base de discussion pour les différentes parties prenantes, politiques, autorités fiscales, associations intéressées comme pour le grand public en général.

La rénovation profite à tous!

En effet, les retombées de la rénovation se manifestent bien au-delà des intérêts particuliers des propriétaires d'immeubles, elles touchent la communauté tout entière:

- les allégements fiscaux encouragent le marché de la rénovation, l'industrie de la construction dans son ensemble et donc notre économie en général;
- les rénovations maintiennent des appartements conformes aux besoins, souvent à loyer meilleur marché;
- moins de démolitions entraînent moins de déchets de construction;
- moins de constructions neuves épargnent les réserves de terrains constructibles;

etc.

Pour encourager une conservation optimale de notre patrimoine bâti, il est donc hautement souhaitable qu'un consensus se dégage rapidement entre toutes les parties concernées et à tous les niveaux.

Andreas Schmid, *architecte EPF/SIA*
Responsable du programme d'impulsion PI BAT pour la Suisse romande
c/o P. Plancherel & A. Schmid, Architectes Associés SA, 1041 Dommartin

Si vous souhaitez plus d'informations:
Les résultats complets de ce groupe de travail ont été rassemblés dans la publication **«Fiscalité des frais immobiliers et de rénovation»** qui peut être obtenue au prix de Fr. 20.40 à l'adresse suivante: OCFIM - Office central fédéral des imprimés et du matériel - 3000 Berne - Nº de commande 724. 484 f.

« REGICO NEUCHÂTEL SA se plaît à relever les noms des entreprises et commerces intéressés par l'immobilier et qui méritent votre confiance. Cette liste n'est pas exhaustive, d'autres noms figureront dans les prochaines parutions. »

Appareils ménagers: STEIGER, KRÄHENBÜHL & CIE, Neuchâtel. **Assurances:** LA SUISSE ASSURANCES, Neuchâtel; WINTERTHUR ASSURANCES, Peseux. **Carrelages:** ELIO ZUCCHET, Peseux. **Chauffage:** ROSSEL SA, Neuchâtel. **Cuisines:** CUIS'IN SA, Peseux. **Electricité, téléphone:** ELEXA SA, Neuchâtel; FLÜCKIGER SA, Saint-Blaise. **Etanchéité:** ESSIMA SA, Neuchâtel; SETIMAC SA, Neuchâtel. **Ferblanterie:** F. BOUDRY ET F. MOSER SA, Peseux. **Installateurs sanitaires:** ORTLIEB & HIRSCHY SA, Cortaillod; SCHAUB & CIE, Marin; F. BOUDRY ET F. MOSER SA, Peseux. **Jardinage:** VINCENT D'AGOSTINO, Hauterive. **Maçonneries:** ARRIGO & CIE SA, Peseux; STOPPA CARAVAGGI & FILS SA, Neuchâtel. **Mazout:** GRENACHER SA, Saint-Blaise; HAEFLIGER & KAESER SA, Neuchâtel. **Menuiseries:** M. RITZ SA, Neuchâtel; SOCIETE TECHNIQUE SA, Neuchâtel; VAUTHIER SA, Boudry. **Nettoyages:** ANTONIO CHEZZI, Saint-Blaise; CLEANSYSTEM, Neuchâtel. **Peinture:** S. + F. DEAGOSTINI, Colombier; SILVANO LIZZI, Peseux; BRUNO RIZZOLO, Hauterive.. **Revêtements de sols:** FARINE ET DROZ, Peseux; HANS HASSLER SA, Neuchâtel. **Serrurerie:** CAMPARDO SA, Neuchâtel. **Stores:** HARTMANN & CIE SA, Corcelles **Tubage de cheminées:** NUMA FAVRE, Saint-Blaise. **Vitrerie:** KAUFMANN & CIE, Neuchâtel.

478938-110

Hôtellerie Une nouvelle vie commence pour le Terminus

Changement de nom, de propriétaire et de direction. Travaux de rénovation pour environ deux millions de francs. Projets pour le restaurant, le sous-sol et la terrasse. L'hôtel Terminus est mort, vive l'hôtel Alpes et Lac!

Le projet date de plusieurs mois déjà, mais avec le départ anticipé de l'ancien gérant, les événements se sont précipités. Depuis le 1er janvier, l'hôtel Terminus et l'immeuble qui lui est adjacent, place de la Gare à Neuchâtel, ne sont plus propriétés des PTT, mais de la société anonyme Alpes et Lac (dont l'administrateur unique est l'avocat neuchâtelois Luc Jacopin). Si l'immeuble voisin sera loué à Expo 2001 (voir encadré), l'hôtel, lui, s'apprête à vivre une nouvelle vie.

Changement de nom, tout d'abord: le Terminus cédera la place à l'hôtel Alpes et Lac. Pourquoi? Les explications de Martin Mayoly, aujourd'hui responsable de la restauration au Beau-Rivage, demain directeur du nouvel établissement: «Les raisons sont multiples. Il y a tout d'abord le fait que le nom «Terminus» fait penser à des hôtels qui sont souvent banals, parfois même de piètre qualité. Il y avait ensuite la volonté de couper avec l'image négative, pour ne pas dire catastrophique de l'hôtel actuel. Dans un second temps, il fallait trouver un nom qui marque ce qui fait la différence de cet hôtel par rapport aux autres, en l'occurrence son emplacement privilégié sur une espèce de promontoire; pour ceux qui ne connaissent pas Neuchâtel, Alpes et Lac, c'est beaucoup plus parlant.»

Ouverture en juillet

Les travaux de rénovation, pour un montant de l'ordre de deux millions de francs, commenceront au début du mois prochain, l'ouverture du nouvel hôtel étant prévue en juillet. Ils consisteront principalement à refaire toutes les salles de bains, la décoration intérieure, la réception, les salles de séminaire et les façades extérieures. Résultat des courses: un hôtel trois étoiles de 30 chambres (toutes avec TV), dont 24 avec vue sur le lac. Leur prix oscillera entre 110 francs pour une simple, 160 pour une double. «Par rapport aux hôtels similaires, nous serons donc très concurrentiels.»

L'hôtel Alpes et Lac visera une clientèle d'affaires, proposant notamment trois salles de séminaires, et, en période de vacances, les touristes attirés par le doux mélange entre lac et Jura. «Je sais que c'est un refrain à la mode, mais nous allons vraiment beaucoup pousser sur l'accueil, sur l'animation, créer une ambiance aussi familiale que possible.

La première qualité que je demanderai aux membres du personnel (réd.: 7 personnes au total), ça ne sera donc pas forcément d'être super-qualifiés, mais qu'ils aiment leur métier!», lance Martin Mayoly.

Cuisine du terroir

Quant au restaurant et à l'ex-pub du sous-sol, leur statut doit encore être défini. «Tout dépendra de nos possibilités financières. Mais le restaurant devrait proposer une cuisine du terroir et des mets de brasserie. Quant au sous-sol, ils pourraient se transformer en restaurant chinois ou en vinothèque.»

Et la terrasse, qui offre une vue splendide sur la ville? «Nous avons un projet de verrière qui occuperait un tiers de cette terrasse et qui, en été, pourrait être ouverte. Pour des raisons financières, toutefois, cette verrière, le cas échéant, ne sera pas réalisée cette année.»

PHO

Alors que le Terminus, complètement rénové, s'appellera désormais l'hôtel Alpes et Lac, le bâtiment voisin (à gauche sur cette photo) sera notamment occupé par le secrétariat d'Expo 2001. photo Treuthardt

Décidément, le quartier de la gare mérite bien son appellation de pôle de développement stratégique (pour reprendre les termes du plan directeur de la Ville). Au programme de ces prochaines années, pour ne pas dire de ces prochains mois: ouverture de l'Office fédéral de la statistique, où travailleront plus de 400 personnes, améliorations des structures d'accueil de la gare, qui changeront fondamentalement l'aspect des lieux, enfin nouvelle liaison gare-rives, qui déplacera le centre de gravité de la ville.

Commentaire

2001, l'odyssée de la gare

Et voici maintenant que l'hôtel Terminus est – enfin! – sur le point de renaître de ses cendres, si l'on peut dire. Car avec tous les atouts qui sont les siens, force est de dire que l'établissement méritait beaucoup mieux que le sort qui lui a été réservé ces dernières années. Une architecture ancienne, un emplacement idéal, une vue imprenable, l'une des plus belles terrasses de Neuchâtel: sans doute y avait-il de quoi exploiter différemment les lieux (tout en précisant que cet hôtel, de tous temps, n'avait jamais vraiment trouvé ses marques).

Un avis que partagent apparemment les nouveaux gérants et – sauf taux d'intérêts exorbitants – on voit en effet mal comment l'hôtel Alpes et Lac, rénové de surcroît, pourrait prendre le même chemin que le Terminus. Surtout dans le contexte dynamisant de ce quartier en ébullition.

En résumé, on ne peut que se réjouir de ce changement qui, à tous points de vue, ne devrait pas profiter qu'aux nouveaux propriétaires, mais à l'ensemble de la région.

On vous le dit: en 2001, le quartier de la gare sera méconnaissable!

Pascal Hofer

Expo 2001 déménage

Après avoir occupé des locaux à l'hôtel DuPeyrou, puis, aujourd'hui, à la rue du Musée, le secrétariat d'Expo 2001, dès le 1er avril, s'installera au No4 de la place de la Gare, à Neuchâtel, dans l'immeuble jouxtant l'hôtel Terminus. Expo 2001 sera par conséquent locataire de la société Alpes et Lac SA, qui a racheté – aux PTT, ex-propriétaires – tant l'hôtel que l'immeuble adjacent, auparavant occupé par les Télécom (partis aux Ravières).

Motif de ce déménagement? L'agrandissement du secrétariat de l'exposition nationale, bien sûr: «A la rue du Musée, outre une salle de conférence, nous occupons actuellement cinq pièces», explique Jean-Marc Barrelet, l'un des coordinateurs d'Expo 2001. «Dans le futur bâtiment, il est prévu de nous agrandir progressivement, en louant les étages successivement. Tout dépendra des besoins de la direction qui est en train de se mettre en place. Chaque directeur disposera d'un secrétariat, mais avec des besoins peut-être différents».

A l'heure actuelle, Expo 2001 occupe une dizaine de personnes, chiffre qui va donc augmenter. «Mais je ne sais pas encore dans quelle proportion, dans la mesure où nous travaillons beaucoup par mandats», indique Jean-Marc Barrelet. Qui précise encore: «En outre, les personnes qui travaillent sur mandat doivent parfois se réunir, ce qui représente jusqu'à plusieurs dizaines de personnes. Dans ce cas, nous devons donc louer des salles de conférence, ce qui n'est ni pratique, ni gratuit... L'immeuble de la place de la Gare devrait remédier à cette situation. De même, la rénovation de l'hôtel Terminus nous permettra d'accueillir plus facilement tous ces visiteurs.» **PHO**

AGENDA

Boujenah Le comédien Michel Boujenah viendra présenter son nouveau one-man-show «Le petit génie», samedi soir à 20 h 30 au Théâtre.

Pour enfants Dans le cadre de la saison théâtrale pour enfants du Centre culturel neuchâtelois, la comagnie Labiscou, de Genève, propose «Légendes nord-amérindiennes», samedi et dimanche à 15 heures au théâtre du Pommier, avec Philippe Campiche, conteur, et Etienne Privat, musicien multi-instrumentiste, chanteur, bruiteur et comédien.

Théâtre L'Estrade, troupe de théâtre prévôtoise, fera halte à Neuchâtel ce week-end avec sa pièce «La noce chez les petits bourgeois», de Bertolt Brecht, mise en scène par le comédien du théâtre de la Poudrière Olivier Nicola. Elle sera donnée samedi à 20 h 30 et dimanche à 17 heures, au Centre de loisirs.

Enfance népalaise Pour la troisième année consécutive, Children International Live and Love (Cill) organise samedi une journée d'animations au profit de l'enfance népalaise. Pour les enfants, dès 15 heures, salle de cinéma de l'Association des musiciens neuchâtelois (AMN), spectacles de théâtre, musicaux de marionnettes et de jonglage, notamment. Dès 21 heures, Concerts des Flying Flowers, de Rabadrop Skiil, de Hangman's Joke et de Shaala, dans la salle de concert.

Mariage Le péristyle de l'Hôtel de ville sera investi par le Salon du mariage, samedi de 11 à 21 heures et dimanche de 10 à 19 heures. Stands divers, animations et défilés de mode à l'affiche. /réd.

AVIS TARDIFS

Neuchâtel Salle de la Rotonde
GRAND LOTO
Jeudi 6 février à 20h
Système fribourgeois
abonnements Fr. 12.-
ROYALE 3 fois au carton
Jackpot
Contrôle par ordinateur
Organisation: Société de Sauvetage Neuchâtel
73708-376

Temple de Colombier
jeudi 13 et vendredi 14 février
à 20h15
REQUIEM DURUFLÉ
Missa Sancti Nicolai
Chœur mixte de Colombier
Solistes, orchestre, orgue
Direction: Olivier PIANARO
Location: Mercerie
Inès Lorimier - Tél. 841 24 94
73763-376

Restaurant du Rocher
Tél. 724 49 55
Ce soir
MATCH AUX CARTES
par équipe
Inscription dès 19h30
25.- par pers. collation comprise
74147-376

PERSONNEL CONTACTS
RUE DE L'HÔPITAL 7
2001 NEUCHÂTEL
Urgent, nous cherchons pour mission temporaire longue durée
50 %
SECRÉTAIRE all/fr
Début le 10.02.1997
Appelez de suite Josiane Arena
PLACEMENT DE PERSONNEL FIXE ET TEMPORAIRE
Tél. 032 721 11 64
74409-

meubles meyer
Neuchâtel fbg de l'Hôpital
Tous les jeudis OUVERT JUSQU'À 20H
68187-376

Conférence Ruée sur Nicolas Bouvier

Devant un auditoire plus que comble, Nicolas Bouvier a parlé mardi soir au Musée d'ethnographie de son travail d'iconographe et de l'art populaire suisse. Passionnant.

La Société des amis du Musée d'ethnographie de Neuchâtel avait-elle vraiment mesuré la notoriété de son premier conférencier de 1997? Parfait en d'autres circonstances, l'auditoire de l'Institut d'ethnologie débordait littéralement, mardi soir, pour la conférence de Nicolas Bouvier sur l'art populaire suisse.

Le relatif inconfort de certains spectateurs a, cependant, été vite oublié. Car Nicolas Bouvier possède au plus haut point l'art de ne pas trahir son style d'expression sous le prétexte qu'il s'adresse à un auditoire et non pas à des lecteurs. Mais quand d'autres endorment à vouloir parler comme ils écrivent, lui réussit en plus à passionner son monde en donnant le plus grand sentiment de naturel, presque comme s'il s'adressait à des amis assis autour d'une table de café.

Que dit-il de son activité d'iconographe? «J'exerce un métier aussi répandu que celui de taupier.» Mais encore que ce travail de «dénicheur d'images» ne concerne guère les beaux-arts au sens académique du terme. Un iconographe travaille généralement sur mandat. Nicolas Bouvier, par exemple, a dû trouver de quoi illustrer une encyclopédie du chien: «Je me suis retrouvé dans un monde extraplanétaire, avec des gens plus soucieux du pedigree de leur bouledogue que de celui de leur progéniture.»

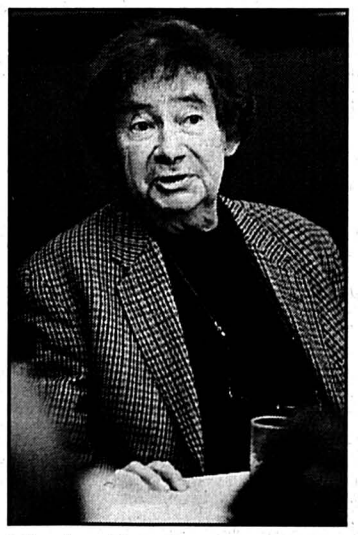

Nicolas Bouvier exerce «un métier aussi répandu que celui de taupier». photo Treuthardt

Les bienfaits du conservatisme

De l'art populaire, qui forme une bonne partie de la matière première recherchée par les iconographes, Nicolas Bouvier dit qu'il s'agit d'un «art heureux fait par des gueux». Des gueux souvent anonymes: l'objet compte alors plus que le nom.

En Suisse, l'art populaire a pris comme ailleurs des formes très diverses: cartes à jouer, «occasionnels» dessinés à l'occasion d'un événement marquant, passeports militaires, livres illustrés, lettres – parfois collectives – de mercenaires à leurs petites amies, diplômes, ex-voto, etc. Bénédiction pour le chercheur du XXe siècle, le «conservatisme en diable» des Suisses leur fait tout garder. Mais si les Suisses ne jettent rien, ils bougent. Leur nomadisme et notamment le nomadisme vertical lié à l'estivage et l'hivernage des troupeaux a donné parmi les plus belles pièces de l'art populaire helvétique.

L'industrie a-t-elle tué l'art populaire? Pas sûr. Les fresques qui ornent le métro de New York ou certains murs de nos villes participent peut-être d'une renaissance, se dit Nicolas Bouvier.

JMP

Chanet L'auberge de jeunesse est fermée

Trop de travaux à effectuer, mauvaise situation géographique: l'auberge de jeunesse de Neuchâtel a été fermée par l'Association des auberges de jeunesse suisses. Qui, en fonction de sa nouvelle politique et dans la perspective de l'Expo 2001, cherche à en ouvrir une nouvelle sur la place.

Depuis plusieurs années, l'auberge de jeunesse de Neuchâtel, située rue du Suchiez, sur les hauteurs de la ville, a de la peine à tourner. Elle ne jouit pas d'une situation idéale, à l'écart du centre-ville et difficile d'accès depuis la gare. En outre, le bâtiment nécessite des travaux demandés par les instances communale et cantonale, police du feu et contrôle des denrées alimentaires notamment. Les murs appartiennent à la fondation «Au Suchiez», qui les louent à l'Association des auberges de jeunesse suisse. La fondation ne disposait pas de moyens suffisants pour les travaux. Compte tenu du contexte, l'association a quant à elle estimé qu'il ne valait pas la peine d'investir dans des transformations, d'autant plus que l'immeuble ne lui appartenait pas. Elle a donc décidé de fermer l'auberge de Neuchâtel.

«Nous sommes toujours très intéressés par Neuchâtel, c'est pourquoi nous cherchons de nouveaux locaux pour une nouvelle auberge», explique Andreas Fürst, responsable régional de l'Association des auberges de jeunesse suisses pour la Romandie et l'Oberland bernois.

Vu son état et sa situation géographique, le bâtiment de l'auberge de jeunesse ne méritait pas un investissement important pour des transformations. photo a

Trouver une solution en 1997

Et ce d'autant plus dans la perspective de l'Expo 2001, où un tel établissement aura une carte à jouer.

L'organisme central est ouvert à diverses solutions: achat ou location d'un immeuble, voire du franchising, autrement dit un accord avec un hôtel de la place pour accueillir les hôtes. Il s'est récemment approché des autorités communales, de la fondation «Au Suchiez» et de Tourisme neuchâtelois pour leur demander leur collaboration. «On s'est donné jusqu'à la fin de l'année pour trouver une solution», relève Andreas Fürst.

C'est dire que Neuchâtel n'aura aucune auberge de jeunesse pour la saison 1997. «Il est certain qu'elle manquera dans l'offre hôtelière; ce genre d'établissement est bien utile pour le tourisme de la région. Mais il faut aussi souligner que l'ancienne exploitation n'était pas tout à fait satisfaisante», note le conseiller communal Eric Augsburger, directeur du Tourisme.

Une solution de remplacement apparaît toutefois: dès le printemps, le bâtiment du Suchiez continuera à être exploité sous le nom d'Oasis Neuchâtel (voire encadré).

La fermeture de l'auberge de Neuchâtel colle également à la nouvelle ligne politique de l'Association des auberges de jeunesse suisses, qui désire «corriger l'image» des 70 établissements dont elle s'occupe en Suisse. Exit l'étiquette de mauvais confort, de mauvais accueil, de mauvaise cuisine, de fermeture à 22 heures... et les grands dortoirs invendables!

Isabelle Kottelat

Un «Oasis» en attendant

L'ancienne gérante de l'auberge de jeunesse de Neuchâtel, Regina Jacober, poursuivra l'exploitation de l'établissement dès le printemps sous le nom d'Oasis Neuchâtel. La fondation «Au Suchiez», propriétaire de l'immeuble, a signé un contrat avec elle pour une durée de trois ans.

L'établissement gardera le même caractère. «Seul le nom change, puisque celui d'auberge de jeunesse est protégé», explique Léon Du-Pasquier, président de la fondation. D'ailleurs, tous les panneaux de signalisation posés en ville pour guider le visiteur seront enlevés. Un minimum de travaux sera effectué dans le bâtiment, parmi ceux demandés par les instances communales et cantonales. «Pour quelques milliers de francs, soit un investissement que nous pouvons supporter».

A plus long terme, l'avenir et du bâtiment et de la fondation – dont la raison d'être était de mettre son immeuble à disposition de l'auberge de jeunesse – est plus qu'incertain.

IKA

Vie Cinquante-cinq ans de mariage

Il était le chauffeur attitré du Conseil communal dans les années 50. Elle travaillait à l'usine la journée et le soir comme sommelière, en renfort, pour les soldats de Dombresson. Le 6 février 1942, ils se sont mariés à Peseux. Habitants Neuchâtel depuis 1945, Francis Guyot et Hélène, née Blandenier, fêtent aujourd'hui leur 55 ans de mariage.

Né à Boudevilliers en 1919 – ses parents y tenaient l'hôtel du Point du jour – Francis Guyot a fait un apprentissage de monteur-électricien. Depuis 1945, il travaillé pendant 37 ans à la Ville, aux Services industriels (SI), d'abord comme électricien, puis au garage des SI. «On conduisait le Conseil communal partout en dehors de la ville, à Lausanne, Genève ou à l'étranger, dans une Fiat. On parlait alors du char du Conseil communal» se rappelle-t-il, tout sourire. «C'est marrant, on était tellement modeste à Neuchâtel, alors que les autorités d'autres villes nous recevaient avec de grosses voitures...»

Hélène et Francis Guyot se sont rencontrés lors d'un déménagement. photo Guyot

Francis et Hélène se sont rencontrés dans le cadre d'un déménagement d'un ami à lui: il s'occupait de poser les lampes, elle aidait son frère. Depuis, ils ne se sont plus quittés. Lui, fils unique, et elle, cadette d'une famille de 11 enfants, ont eu une fille.

IKA

Opéra Deux rendez-vous

En ce mois de février, les nuits de Neuchâtel sont garnies en opéras. Vendredi et samedi soir, l'Orchestre symphonique neuchâtelois présentera «La fiancée vendue» de Smetana, à 19 h 30 au temple du Bas. La pièce met en scène la société paysanne. Dans un village de Bohème, les parents de Marie ont choisi pour leur fille un fiancé qu'elle n'aime pas, le bègue Wenzel. Vendredi 14 février, c'est «L'enlèvement au sérail» de Mozart qui sera donné au Théâtre de Neuchâtel, à 20h 30, par la troupe du théâtre Bienne-Soleure. Pour l'histoire: un jeune noble espagnol débarque à la recherche de sa bien-aimée enlevée par des pirates et vendue comme esclave à un pacha. /réd.

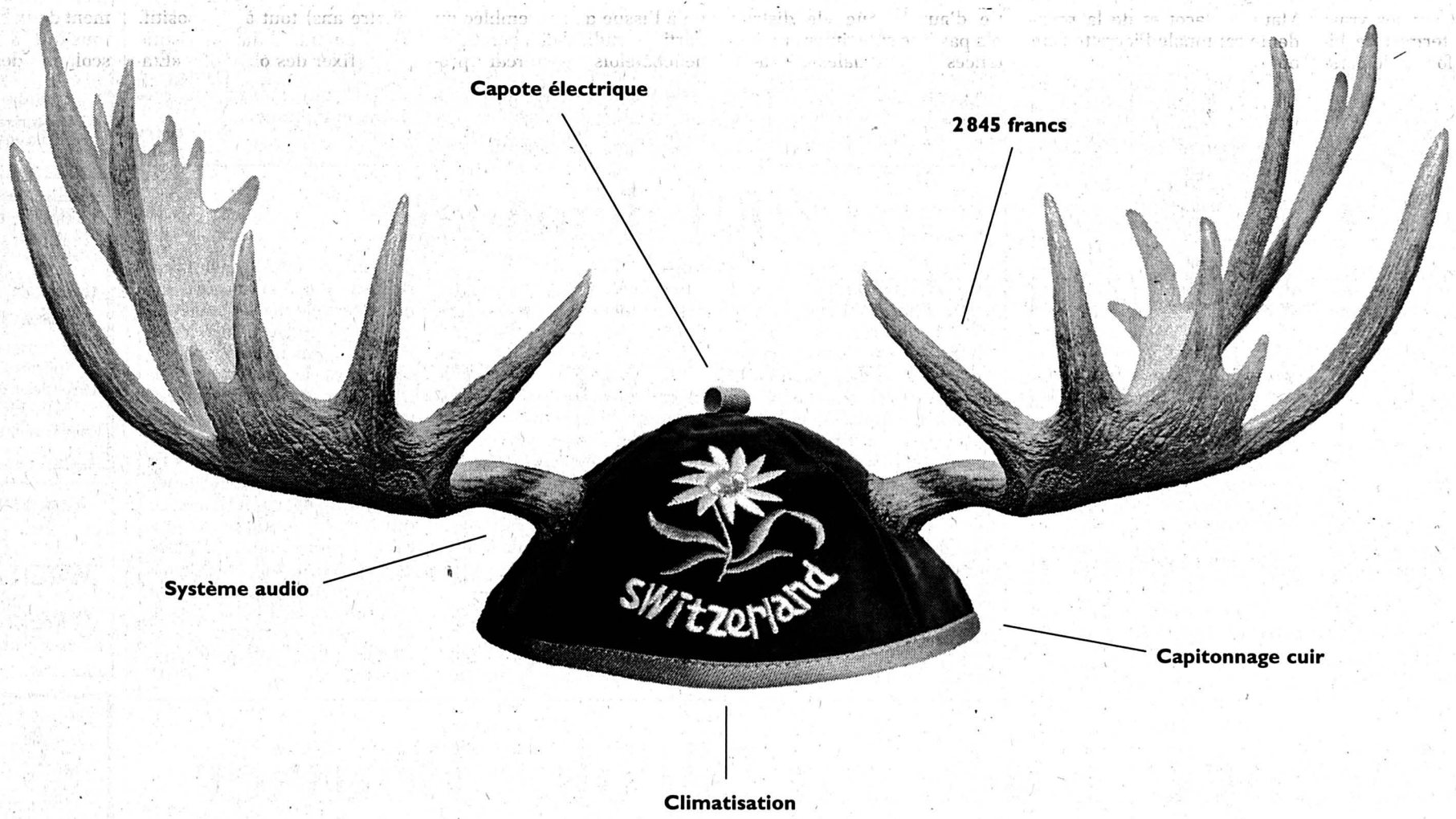

La nouvelle Swiss Edition 1997 de Saab.

Les Suédois ont visiblement un penchant de plus en plus marqué pour la Suisse. La nouvelle Swiss Edition sort de son chapeau non seulement un système audio, la climatisation et d'autres accessoires, mais aussi une nouvelle Saab 900 cabrio dotée de 150 ch, de l'équipement spécial Swiss Edition, d'une capote électrique, d'un capitonnage cuir et d'une économie de 2 845 francs pour votre poche. Ou faites figurer dans votre écurie dès Fr. 34 750.– déjà une Saab 900 de 130 ch ou dès Fr. 41 750.–, une Saab 9000 de 150 ch. Saisissez par les cornes ces modèles et d'autres de la Swiss Edition chez votre concessionnaire Saab.

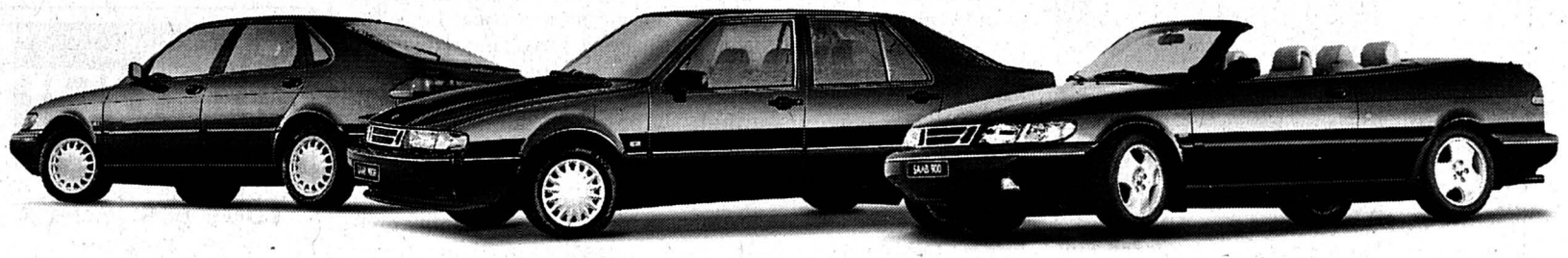

SAAB

Neuchâtel: Tsapp Automobiles, G. Hügli, 032 725 99 91. **La Chaux-de-Fonds:** Garage Asticher, 032 926 50 85.

District de Boudry Les collèges secondaires bientôt trop petits?

Dans les collèges secondaires, on prépare déjà l'entrée dans le XXIe siècle. Dans le district de Boudry, ce tournant sera marqué par une hausse assez importante des effectifs. Si les prévisions se confirment, la place pourrait commencer à manquer, notamment à Cescole, à Colombier.

Au début du siècle prochain, les élèves fréquentant les collèges secondaires du district de Boudry s'y sentiront peut-être un peu à l'étroit. Selon les prévisions des autorités scolaires, ils seront en effet nettement plus nombreux qu'aujourd'hui. Au collège des Cerisiers, à Gorgier, les chiffres laissent apparaître une augmentation possible des effectifs de 10%. Au centre de Cescole à Colombier et au collège des Coteaux à Peseux, cette hausse pourrait même atteindre les 15%.

A Cescole, les effectifs pour les huit ans à venir, présentés de manière très précise lors d'un récent comité scolaire, sont relativement stables dans un premier temps (685 élèves à la rentrée d'août prochain, 679 en 2000), mais c'est après que la hausse est sensible. Une très forte rentrée en année d'orientation en 2001 fera grimper le total de têtes blondes à 712, à 740 en 2002, 751 en 2003 et 793 en 2004. C'est dire que le collège de Colombier et environs, qui fête ses 30 ans cette année, pourrait alors manquer de locaux.

Aménagements internes

La direction s'efforcera, dit-elle, de trouver des aménagements à l'intérieur de l'établissement, mais une certitude apparaît déjà: les salles spéciales (dessin, activités créatrices sur textiles et laboratoires pour les branches scientifiques, notamment) seront saturées. Et puis il manquera en tout cas une demi-surface pour l'enseignement du sport.

A Gorgier, au collège des Cerisiers, on prévoit aussi une augmentation des effectifs, mais dans une moindre mesure. De 491 à la prochaine rentrée, le nombre d'élèves pourrait atteindre 544 en 2003, une hausse qui devrait pouvoir être absorbée sans gros investissements immobiliers. Si problème il devait y avoir, c'est aussi dans le domaine sensible des salles spéciales. Les Cerisiers, qui atteindront un quart de siècle d'existence en 1999, souffrent d'ailleurs déjà aujourd'hui de l'absence d'un local polyvalent ou d'une salle de réunion.

Agrandissement bienvenu

Tout récemment rénové et agrandi, le collège des Coteaux, à Peseux, devrait être en mesure d'absorber une augmentation frisant, comme à Cescole, les 15 pour cent. Actuellement, les occupants des lieux sont environ 530, ils pourraient être pratiquement 80 de plus en 2001. Seul point noir dans l'établissement subiéreux, la place dévolue au sport. Peseux ne dispose toujours que d'une seule salle de gym, ce qui est notoirement insuffisant. Pour le reste, et quand bien même les salles spéciales (en biologie notamment) ne sont pas extensibles à l'infini, on se sent de taille, aux Coteaux, à avaler la hausse annoncée.

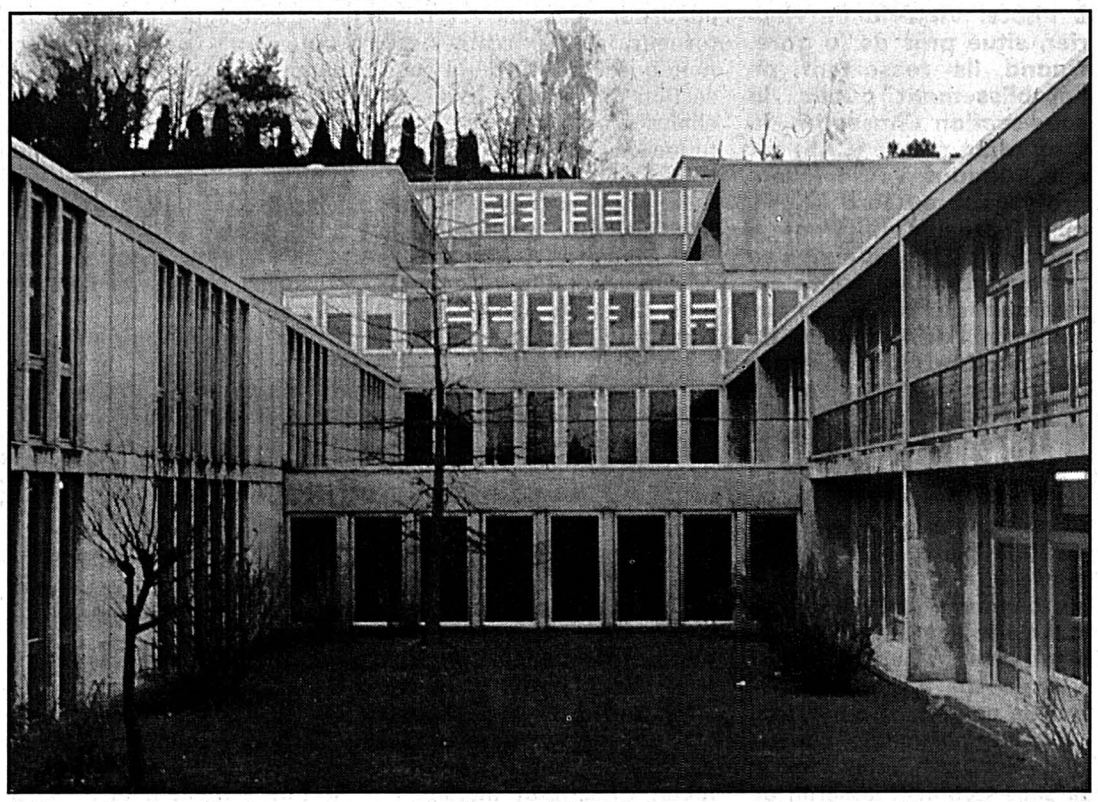

A Cescole, on prévoit une augmentation de 108 élèves en sept ans! photo Treuthardt

Ce d'autant qu'on peut appliquer là le principe «des vases communicants». Sous-entendu, des transferts avec d'autres collèges de l'ESRN (Ecole secondaire régionale de Neuchâtel), en particulier celui des Terreaux, à Neuchâtel même, permettent d'équilibrer les effectifs. A une seule condition: que la hausse ne soit pas générale à toutes les écoles.

Stéphane Devaux

Parti radical Il faut recentrer le débat sur les vrais enjeux

Se serrer les coudes et recentrer le débat sur les vrais enjeux, soit en termes de bilan, soit sous la forme de perspectives d'avenir: voilà l'état d'esprit qui, majoritairement, anime les radicaux du district de Boudry. C'est du moins ce qui est ressorti de l'assemblée qu'ils ont tenue mardi soir, à Cortaillod, en présence, notamment, du conseiller d'Etat Maurice Jacot et de la présidente cantonale Pierrette Guenot.

Cela dit, le nouveau président du district, Jean-Claude Borel, a tenu à préciser que l'appréciation politique de la situation, après ce qu'on a pris l'habitude d'appeler «l'affaire Amodio-Jacot», n'était pas le but premier de l'assemblée. Ce d'autant que «le district n'a pas à se substituer aux instances cantonales», a-t-il ajouté. Les quelque quarante membres présents ont d'abord avalisé la liste de candidats au Grand Conseil qui sera soumise aux électeurs les 19 et 20 avril prochains. Une liste comportant quatorze noms, mais qui ne sera rendue publique qu'à l'issue de l'assemblée du Parti radical-démocratique neuchâtelois, vendredi prochain à La Chaux-de-Fonds, en même temps que celle des autres districts. On relèvera simplement qu'aucun des sept députés actuels n'a fait part de sa volonté de partir. Le président juge le nombre de candidats (supérieur à celui d'il y a quatre ans) tout à fait positif. Pour autant, il ne se risque pas à fixer des objectifs. «Etablir des pronostics est déjà un exercice périlleux en période de beau temps; comprenez que dans les turbulences actuelles, nous ne nous y risquions pas.»

SDX

Le Landeron
La Cécilienne monte sur scène

Grande soirée que celle organisée samedi par la fanfare landeronnaise La Cécilienne. La société proposera effectivement deux beaux moments de musique à l'aula du Centre scolaire des deux Thielles (dès 20h15).

En première partie, le public découvrira les élèves de la fanfare. Ceux-ci offriront trois morceaux (ouverture pour fanfare, suite symphonique et polka). Ensuite de quoi ce seront les tambours qui prendront le relais.

Le second volet de la soirée comprendra, lui, six productions très différentes les unes des autres. Les musiciens de La Cécilienne joueront une marche, une fantaisie, une musique de film, un trio pour registre de trompettes et cornets, ainsi qu'une marche. /comm

Factures impayées Le Landeron introduit un émolument sur rappel

Dix francs d'émolument à chaque rappel: c'est la mesure que va introduire à la mi-février la commune du Landeron pour les factures des SI impayées. Un moyen relativement efficace d'enrayer la tendance au non respect des délais, fort onéreuse pour les administrations. Petit état des lieux dans l'Entre-deux-Lacs.

Ivan Radja

Dans une dizaine de jours, les Landeronnais qui ne se seront pas acquitté de leur facture des Services industriels trouveront dans leur boîte aux lettres le premier rappel majoré de 10 francs. Introduit le 1er janvier dernier, cet émolument administratif est censé discipliner les mauvais payeurs. Ce d'autant plus que les récalcitrants devront débourser au total 30 fr., l'émolument étant valable pour chacun des trois rappels. En cas de coupure d'électricité, ces frais s'allongeront de 200 fr. (rétablissement compris).

«Il faut savoir que les mauvais payeurs sont de plus en plus nombreux, et les frais de plus en plus grands,» explique l'administrateur communal Michel Hinkel. Pas question cependant de pénaliser indistinctement tous les retardataires: «Nous visons surtout ceux que je qualifierais de laxistes, qui attendent la menace de coupure d'électricité pour payer, mais dont nous savons qu'ils sont solvables».

Réflexe de crise

A Saint-Blaise, où une semblable mesure existe déjà depuis quelques années, Stéphane Bianchini confirme cette tendance: «En 95, cela a coûté quelque 15 000 fr. à la commune». Idem à Cornaux, dont le président José Clottu estime «à 30% environ le nombre de factures impayées». Cette attitude s'est généralisée ces dernières années, et l'ordre de priorité pour le règlement des «douloureuses» est partout le même: d'abord les primes d'assurances, les taxes routières, le téléréseau... «Les impôts et les factures des services industriels passent au second plan», remarque-t-on dans l'ensemble des communes.

Toutes cependant n'appliquent pas le système de l'émolument. A Hauterive et Lignières par exemple, on impose aux mauvais payeurs un compteur après paiement. Quant à Marin et Enges, elles ne connaissent pas ce problème, le réseau d'électricité étant propriété de l'Ensa. Qui constate également un accroissement des retards, mais n'envoie que des rappels gratuits. En revanche, l'avis de coupure, la coupure et le rétablissement sont facturés 20 fr. à chaque opération. Là encore, le service des contentieux sait se montrer souple. «Si on nous le demande, nous pouvons accorder des délais,» assure le responsable Pierre Leuba.

Arrangements possibles

Conscientes que les budgets se resserrent en ces temps de crise, les communes rappellent toutefois qu'elles sont ouvertes à tout arrangement. Les personnes qui émargent aux services sociaux, les chômeurs en fin de droit, tous ceux qui connaissent des fins de mois périlleuses peuvent négocier des versements par acomptes. «Il ne faut pas non plus étrangler les gens; la conjoncture est difficile et ils sont déjà soumis à toutes sortes d'augmentations de taxes et d'impôts,» reconnaît José Clottu.

A preuve, la commune de Cornaux envisage de rallonger les délais de paiement de 30 à 40 ou 45 jours, dans le but d'accroître la marge de manœuvre des citoyens.

IRA

PUBLICITÉ

381479-337

OVRONNAZ
VALAIS SWITZERLAND
La Naturelle
Station Thermale Suisse

OFFRE SPÉCIALE
Semaine du 22 février au 1er mars (vacances neuchâteloises)

Forfait ski-bains
★ Logement 7 nuits en studio, appartement ou chalet
★ Abonnement de ski 6 jours
★ 6 entrées aux bains thermaux
ou

Forfait détente
★ Logement en studio ou appartement
★ 7 entrées aux bains thermaux
★ 6 bons-repas valables dans les restaurants de la station, à votre choix

Fr. 480.– par personne
(supplément pour personne seule)
Arrangements spéciaux pour familles

OVRONNAZ VACANCES
1911 OVRONNAZ
Tél. 027/306 17 77 - Fax 027/306 53 12

Val-de-Travers La section Chasseron du Club alpin suisse fête son 100e anniversaire

Le 8 février 1897, quelques messieurs ont rendez-vous à l'hôtel Victoria de Fleurier, situé près de la gare. Quand ils ressortent de l'établissement public, la sous-section Chasseron du Club alpin suisse (CAS) est née. Edouard Wasserfallen, professeur, en sera le premier président. Samedi après-midi, les clubistes se retrouveront en l'église catholique de Fleurier pour célébrer l'anniversaire de leur section, 100 ans jour pour jour après sa fondation!

A l'époque, la pratique du ski en est à ses balbutiements. Mais, comprenant intuitivement la place que ce sport nouveau allait prendre chez ses membres, la section neuchâteloise – à laquelle Chasseron sera liée jusqu'en 1947 – crée un groupe de ski qu'elle ne cesse d'encourager par d'importantes subventions. En 1905, le 18 janvier, la sous-section Chasseron organise son premier concours de ski, aux Rasses. Un excellent sauteur norvégien enthousiasme un nombreux public par ses sauts longs de... 27 mètres.

De 1917 au début des années 30, Chasseron se laisse endormir par une certaine torpeur, liée aux réalités économiques. En 1931, la sous-section dispose, en hiver, du chalet d'alpage de la Bullatonne-Dessus. Le groupe s'élargit et les skieurs demandent à la section neuchâteloise de subventionner l'achat d'un fourneau à pétrole, de marmites, de lits... Deux ans plus tard, des cours de ski sont inaugurés; on y exerce le télémark.

En 1937, Jean Schelling, président de Chasseron, propose la construction du mazot des Illars (au-dessus de La Robella). La bâtisse sera inaugurée le 24 octobre de la même année. Ame de la section, le chalet sera rénové et agrandi en 1971. Les clubistes aiment s'y retrouver pour les assemblées, les banquets et diverses fêtes. En fait, toutes les excuses sont bonnes pour monter ou rester aux Illars qui deviennent, l'espace d'un moment, le centre du monde.

Pendant un demi-siècle, Chasseron dépendra de la section de Neuchâtel. Ce n'est qu'en 1947, sous l'impulsion de Jean Schelling, qu'elle deviendra une section à part entière, la 88e du pays. Dès lors, le rythme des activités passe à la vitesse supérieure et le recrutement des nouveaux membres se démocratise, l'alpinisme et le ski n'étant plus réservés aux seuls gens fortunés. L'effectif s'envole, d'autant plus que, quelques années plus tard, les dames sont admises au CAS.

En 1969, la section construit un second chalet, la cabane de l'Aiguillette à la Singla – à l'altitude de 3180 mètres –, le long du glacier d'Otemma. C'est également à Jean Schelling que l'on doit la concrétisation de ce rêve un peu fou. Aujourd'hui, Chasseron se porte bien. Ses activités sont nombreuses, comme les visiteurs du Comptoir du Val-de-Travers 1996 – la section était hôte d'honneur – ont pu le découvrir.

Samedi, les clubistes se retrouveront, dès 16 heures, en l'église catholique de Fleurier, pour célébrer le centième anniversaire de Chasseron, section actuellement présidée par Daniel Evard. Au menu, allocutions, chants et musique. Un repas, à la salle des spectacles de Couvet, mettra fin aux réjouissances.

MDC

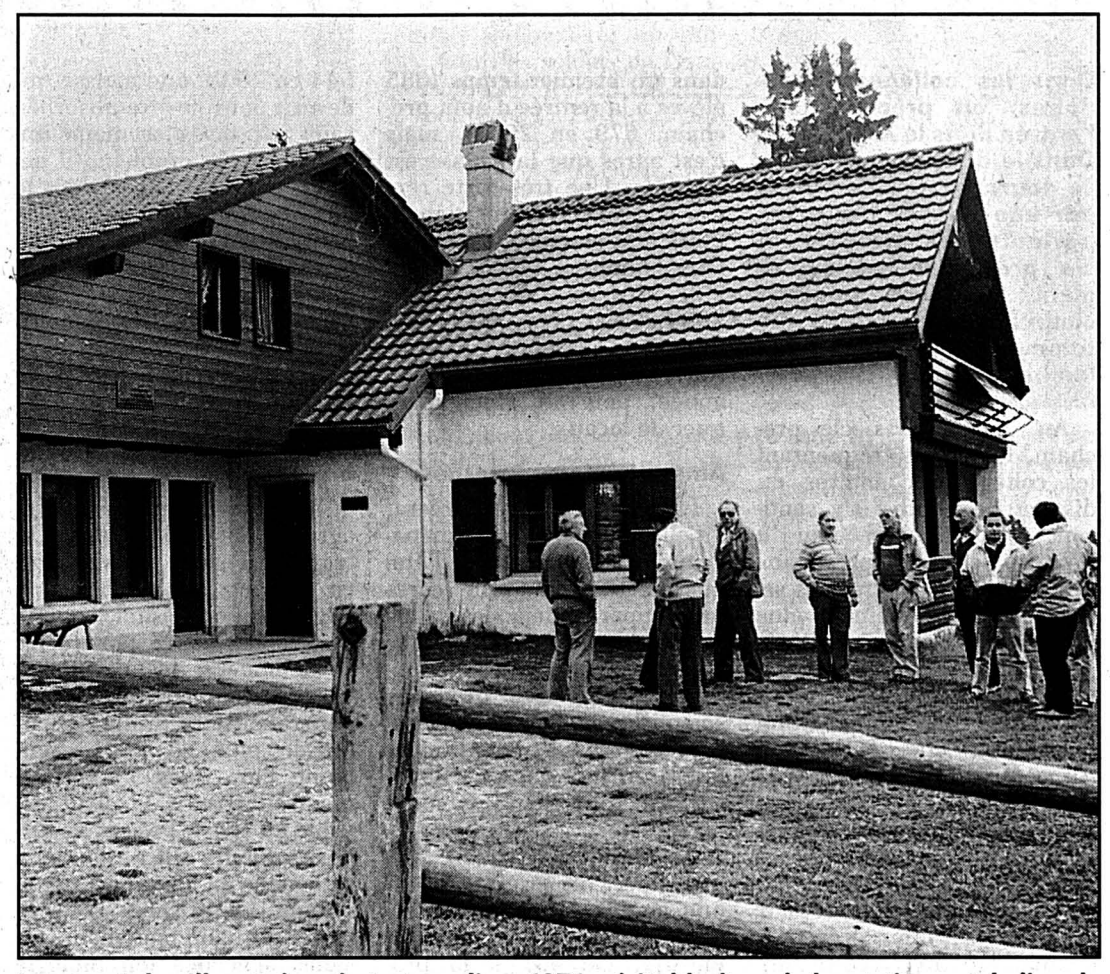

Le mazot des Illars, rénové et agrandi en 1971, véritable âme de la section, est le lieu de rendez-vous des clubistes depuis plus d'un demi-siècle déjà. photo a

Environnement L'Association pour la sauvegarde du Seyon fête ses dix ans

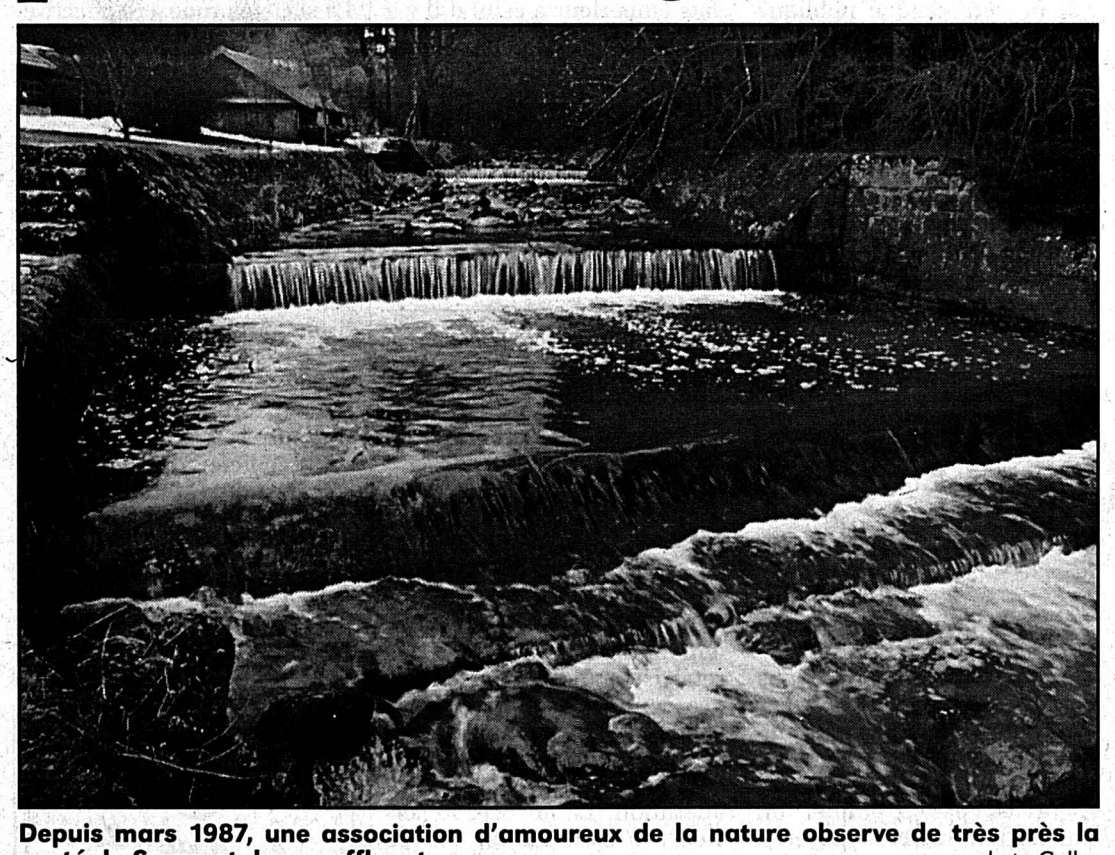

Depuis mars 1987, une association d'amoureux de la nature observe de très près la santé du Seyon et de ses affluents. photo Galley

Le 19 mars 1987, une soixantaine de personnes se retrouvaient à Valangin. Ce jour-là, elles donnaient naissance à l'Association pour la sauvegarde du Seyon et de ses affluents (Apssa). Dix ans plus tard, le groupe compte quelque 120 membres, beaucoup d'amis et bon nombre d'actions à son actif. Mais la grande victoire de l'Apssa est surtout d'avoir su faire sa place dans le paysage du Val-de-Ruz, au point d'être devenu un interlocuteur connu et reconnu.

Par la grâce du développement urbain, le Seyon a rejoint la liste des cours d'eau les plus pollués de Suisse. Le tout à la rivière se voulait être plus facile au Val-de-Ruz qu'ailleurs dans le canton. Pourquoi? Frédéric Cuche, président de l'Apssa, l'explique: «Le Seyon souffre de ne pas traverser de localités. Je pense qu'il ne serait jamais autant sale s'il passait au cœur de certains villages.»

Devant le triste visage que le Seyon présentait au milieu des années quatre-vingt, un groupe d'amoureux de la nature décidait d'entreprendre quelque chose. Ainsi est née l'association. Regroupe-t-elle dès lors des écologistes purs et durs? Non, répond Willy Matthey, premier président de l'Apssa: «Si on parle d'un citoyen qui se préoccupe de son environnement, ce n'est pas un écologiste, mais tout simplement un citoyen responsable.»

C'est donc mus par la volonté de vivre dans un milieu naturel sain que les membres de l'Apssa ont progressivement amélioré, notamment, l'état des berges du Seyon et les abords des étangs de Bayerel.

Afin de recréer un milieu propice au développement de la faune, l'association a, par exemple, planté quelque 900 arbustes et arbres. Un second volet de reboisement sera d'ailleurs entrepris ces prochaines années.

Parmi les nombreuses activités que l'Apssa propose à ses membres et amis, on compte aussi bon nombre de journées didactiques qui s'adressent, entre autres, aux enfants. De très étroits liens ont ainsi été tissés avec les enseignants de la région. Tel après-midi est consacré à la découverte des batraciens, un autre permet aux élèves de connaître la flore.

Certaines démarches entreprises par les amoureux de la nature du Val-de-Ruz sont largement cautionnées, voire soutenues, par les services de l'Etat. A titre d'exemple, les reboisements ont été réalisés avec la collaboration des Ponts et chaussées qui ont offert les plants.

L'Apssa a aussi su devenir un interlocuteur de premier ordre dans son fief du Val-de-Ruz. Et ceci en douceur car la collaboration avec les autorités et la population fait tout simplement l'objet d'un article des statuts de l'association.

Philippe Racine

Fontainemelon Après dix ans, la fête villageoise va renaître

Depuis dix ans, Fontainemelon n'a plus de fête villageoise, et, avec la construction de nouveaux quartiers à Vyfonte et aux Cœudriers, il devient opportun de réunir la population et d'intégrer les nouveaux habitants. Forts de cette intention, le Conseil communal et les sociétés ont décidé de mettre sur pied une vraie fête, qui se déroulera le 24 mai prochain, soit sur la place de sport du village soit à proximité de la ferme Matile. Elle fera suite au succès rencontré en 1995 lors de la fête de la forêt.

Depuis bientôt six mois, le conseiller communal Walter Fagherazzi et son comité d'organisation sont à la tâche pour réunir tous les «Melons» en une seule journée. Et cette fête villageoise est déjà promise à un bel avenir, puisqu'elle pourrait être organisée tous les deux ans, en alternance avec la fête scolaire.

Les différentes sociétés locales – gymnastes, tireurs, musiciens de la fanfare, footballeurs, paroissiens, aînés et sous-officiers – y prendront une part active en organisant force stands et démonstrations. Les artisans du village exposeront leurs œuvres, et le public pourra découvrir différents travaux forestiers et assister à des démonstrations d'escalade. Tout un programme!

Le comité a prévu de monter une tente sur la place de fête, et chacun pourra se restaurer à partir de 10 heures. La journée se terminera par un grand bal populaire pour permettre à la population de fraterniser. Les organisateurs ont d'ores et déjà commandé le soleil, car la fête ne saurait être reportée. Walter Fagherazzi, le président du comité, s'est entouré de Jean-Jacques Bolle, comme vice-président, de François Soguel, comme secrétaire, de Michel Zahnd, comme caissier, ainsi que de Pierre-Alain Kunz, Gérard Perrin, Jean-Pierre Jeanjaquet et Luc Favre.

MHA

Fleurier La Concorde chante de joie

Le chœur d'hommes La Concorde de Fleurier a tenu sa 122e assemblée générale samedi passé sous la présidence de Gérard Hiltbrand et en présence d'une soixantaine de membres. La société est en pleine forme avec un effectif de 55 chanteurs. Elle aimerait bien toutefois que des forces jeunes viennent compléter les rangs. Mais le recrutement s'avère ardu, comme l'ont évoqué en séance le président et le directeur, Olivier Pianaro. Ce dernier a été reconduit par acclamations dans ses fonctions.

L'activité pour 1997 a été passée en revue: concert annuel le 3 mai à la Fleurisia, participation à la fête des chanteurs de la Suisse centrale à Stans les 7 et 8 juin, concert en commun à Couvet le 27 septembre. Il ne s'agit là que des manifestations les plus importantes.

Pour 50 ans d'activité ininterrompue, Oreste Bezzola a été proclamé membre d'honneur. Ses amis chanteurs l'ont longuement applaudi. Alain Berthoud, Rémy Bühler et Jean-Louis Hadorn ont, quant à eux, reçu le titre de membre honoraire pour 20 ans de sociétariat. Enfin, Robert Basset et Robert Dellenbach ont été récompensés de leur assiduité: ils n'ont jamais été absents en 1996.

Le chœur fêtera son 125e anniversaire en l'an 2000 et une commission ad-hoc a été nommée.

MDC

PUBLICITÉ

SBB CFF FFS

Gare de Neuchâtel

La Direction du domaine met en location après rénovation

le café-restaurant
120 places
et le buffet express
Ouverture mi-1998

Renseignements et dossiers
CFF- Direction du domaine
Région 1- Promotion
Case postale 345
1001 Lausanne
Tél. 051 224 21 59 fax 051 224 30 64

Les offres sont à remettre
jusqu'au 31.3.1997

79017-152

MANAGEMENT ET ORGANISATION DE PME

DEVENEZ UN MANAGER EFFICACE

Ce cours, qui permet d'exercer un emploi de cadre dirigeant au sein d'une PME ou d'un centre de profit, est articulé autour des branches principales suivantes:
Politique d'entreprise – Ressources humaines – Communication et management – Planification financière – La productivité – Le marché et son environnement économique – etc ...

Ce cours est donné à raison d'une soirée par semaine, à NEUCHÂTEL, à LAUSANNE et à GENEVE.
A l'issue du cours, les participants qui ont réussi l'examen reçoivent un diplôme.

CEFCO
Centre Formations Commerciales

Av. Cécil 2, CP 190
1000 Lausanne 9
✆ 021 / 311 77 78

79592-111

DETTES ? AIDE RAPIDE !

- discret
- nous réglons vos dettes
- aussi lors de poursuites
- simple
- plus qu'UNE petite mensualité
- également pour les entreprises

Retournez le coupon ou téléphonez ! 026/424 97 13
Valex SA, Beaumont 6, 1700 Fribourg (sans engagement)
Nom: Prénom:
Rue: NP/Lieu: ROC

017-249287/ROC

AMAG...news tous les dimanches sur Suisse 4. Avec concours auto.

Leasing AMAG: VW Transporter «Swiss Profi» (dès Fr. 26 620.–): Fr. 14.10/jour, Fr. 428.15/mois (48 mois / 10 000 km par an).

VW sur Internet http://www.vw-nutzfahrzeuge.ch

Auto Profit Hotline: 0844 810 810

AMAG Import, 5116 Schinznach-Bad, et les 500 partenaires VW de Suisse partagent votre souci d'économie.

MORITZI

VW Transporter «Swiss Profi», à partir de Fr. 26 620.–

Investissez dans l'épargne.

D'où les VW Transporter Fourgon et Combi tirent-ils le nom de «Swiss Profi»? Vous le saurez au plus tard en découvrant, dans les conditions de tous les jours, les performances de leur moteur à essence ultramoderne ou la sobriété époustouflante de leur motorisation TDI (consommation: 6,6 l aux 100 km selon norme 93/116/CEE, campagne), joints à la sécurité éprouvée et à la fiabilité de la technique VW. En revanche, seul votre agent VW pourra vous expliquer pourquoi tout cela coûte si peu, tout en constituant un bon investissement pour l'avenir.

VW Transporter «Swiss Profi». Vous savez ce que vous achetez.

002-788690/ROC

Ing.dipl. **Fust** CUISINES/BAINS
Neuchâtel Rue des Terreaux 5

Liquidation partielle

CUISINES / SALLES DE BAINS

384596-110

du 23 janvier au 26 février 1997

Nous fermons les portes de notre exposition de cuisines et de salles de bains de Neuchâtel et inaugurons, le 27 février 97, au **Marin-Centre de Marin,** une nouvelle grande exposition de cuisines et de salles de bains.

Super occasion!
Cuisines et de salles de bains d'exposition
Les cuisines et les salles de bains de rêve de notre exposition sont assorties de super rabais et disposent malgré tout d'une garantie allant jusqu'à 5 ans sur les meubles et le montage. Toutes nos cuisines et nos salles de bains de qualité sont équipées d'appareils de marque. Indiquez-nous vos mesures, nous vous établirons immédiatement un devis.

Le tout à des prix imbattables!

Ing.dipl. **Fust** CUISINES/BAINS

Jusqu'au 26. 2. 97 à Neuchâtel, Rue des Terreaux 5, Tél. 032/725 53 70
NOUVEAU: A partir du 27. 2. 97, au Marin-Centre de Marin.

LOURDES

75e PÈLERINAGE INTERDIOCÉSAIN DE LA SUISSE ROMANDE

avec la participation de Mgr Pierre Farine évêque auxiliaire du diocèse de Lausanne, Genève, Fribourg et Neuchâtel

Direction :
Mgr Jacques Richoz, vicaire général, Fribourg

Par train : 8-14 mai 1997 5 jours à Lourdes	**Par avion : 9-14 mai 1997** 5 jours à Lourdes
Fr. 650.– (prix forfaitaire)	**Fr. 990.–** (Genève)

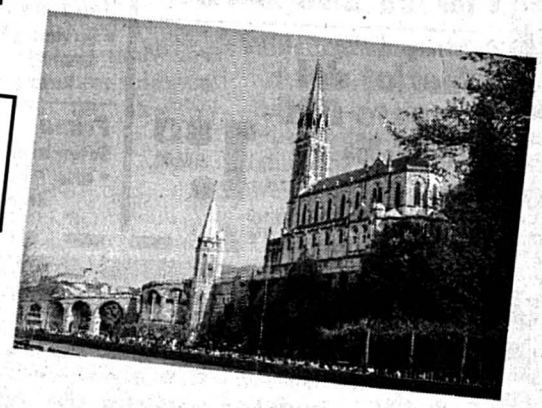

Inscrivez-vous sans tarder
Clôture des inscriptions :
par train : 8 mars 1997
par avion : 10 avril 1997

M. Raymond Nussbaum
Rue de la Perrière 3
2003 Neuchâtel
(le soir de préférence)
032/731 82 39

246547-110

TAPIS
Nettoyage à domicile
Orient - Berbères
Tapis tendus
Lavage, détachage, extraction, aspiration + antiparasites.
FAVRE-KRIEG
Neuchâtel
Tél./Fax 032/731 84 38.
71395-110

73568-110

VRAIS SOLDES !
50%

Boutique **Grand-Rue 15 - 2034 Peseux - Tél. 31 67 51** *Liliane*

DES PRIX INOUÏS !

Suite à l'achat d'un important lot de mobiliers, Meublorama vous propose des centaines de meubles de qualité à des prix bas*, encore jamais vus sur le marché !

(* Prix valables jusqu'à épuisement du stock - Possibilité de réserver moyennant un acompte)

La Chaux-de-Fonds Survie assurée pour la cafétéria du gymnase

Dès le 1er juillet prochain, la cafétéria du Gymnase cantonal sera reprise par le DSR, société qui gère quelque 180 restaurants en Suisse. Ce réfectoire accusant un déficit, c'est la solution trouvée pour assurer sa pérennité. Les trois employés ont été licenciés mais deux d'entre eux sont déjà réengagés par le nouveau patron. Les étudiants pourront toujours manger là à un prix intéressant.

Irène Brossard
Christiane Meroni

Un réfectoire d'école est par définition déficitaire. Celui du gymnase n'échappe pas à la règle et bénéficie d'une subvention de l'Etat. Mais les déficits s'aggravant et le canton poursuivant sa recherche d'économies, la direction du gymnase de la Chaux-de-Fonds a craint une fermeture définitive.

En effet, le chiffre d'affaires stagne alors que les frais d'exploitation et les charges augmentent. Le directeur Claude-Eric Hippenmeyer explique: «Avec la situation économique, les élèves ont moins d'argent. Ils fréquentent toujours autant la cafétéria mais dépensent moins. Cela se ressent.» Ajoutons aussi qu'un restaurant scolaire ne peut compter sur la fréquentation ponctuelle de tous. Il est normal que les étudiants aiment aussi descendre en ville pour trouver une autre offre de nourriture, sortir des murs et profiter de la vie de la cité. Et encore, nombre de jeunes peuvent rentrer manger à la maison.

Néanmoins, il était précieux de conserver une possibilité de restauration et un lieu de rencontre dans l'enceinte de l'établissement scolaire. Le DSR étant intéressé à reprendre la gestion du réfectoire, la solution a paru bonne. Rappelons que le DSR gère déjà le restaurant de la Cité universitaire de Neuchâtel. Le changement avait donné lieu à des remous provoquant une grève, le nouveau gérant ayant licencié du personnel.

La situation est plus claire au gymnase. Les trois employés de la cafétéria, soit un cuisinier, un aide-cuisinier et une caissière, ont été licenciés par l'Etat, leur employeur. Le cuisinier et son aide ont été réengagés par le DSR, mais la caissière perd son emploi.

Il s'agira pour le nouveau gestionnaire de rendre l'établissement rentable. La société DSR est ferrée en la matière, exploitant quelque 180 restaurants dans toute la Suisse. Elle arrive avec un plan de gestion rigoureux. L'ampleur de ses activités lui permet de s'approvisionner à des prix avantageux et de rationaliser l'exploitation.

La cafétéria, un endroit pour manger, travailler et se rencontrer. photo Leuenberger

Les prix pratiqués jusqu'à présent ne changeront pas pour l'instant; ils sont fixés en accord avec la direction du Gymnase. L'Etat devrait continuer à subventionner cette prestation. Mais il est vrai qu'il devient difficile pour une école d'assurer elle-même un service de restauration.

Ainsi, à l'Ecole technique des Montagnes neuchâteloises, bâtiment actuellement en construction au Locle, la cafétéria a déjà été affermée à un restaurateur de la place, celui de La Croisette.

IBR/CHM

Ski nordique Optimisme intact en vue de la Transjurassienne du 16 février

Tous les clignotants sont au vert pour le bon déroulement de la Transjurassienne sur 76 kilomètres entre Lamoura et Mouthe le 16 février prochain. L'optimisme est au beau fixe chez les organisateurs de l'épreuve reine du ski nordique français d'autant que la neige annoncée pourrait assouplir une piste actuellement dure comme du béton.

Alain Prêtre

Le parcours de cette épreuve mythique est enneigé et de nouvelles chutes de poudre blanche sont annoncées à partir du 7 février suivies d'un froid de canard. Tout semble converger vers un grand rassemblement populaire. A J-11, plus de 2500 Transjurassiens sont d'ores et déjà engagés. A la même date les années précédentes, ils étaient 800 de moins. Combien seront-ils le jour du 18e anniversaire? De 3500 à 4500 concurrents selon les paris plus ou moins optimistes des organisateurs.

Sur l'ensemble de la semaine du 10 au 15 février avec en marge de la course reine le déroulement de la Mini-Trans et de la Trans-Jeune, plus de 700 participants provenant de dix-neuf pays, de vingt régions françaises et de 74 départements sont attendus. La région Rhône-Alpes est la mieux représentée à ce jour avec 717 inscrits contre 680 pour la France-Comté, loin devant l'Ile-de-France avec 7% des inscriptions enregistrées.

Engagé de 78 ans

Les fondeurs étrangers représentent pour l'instant 12% de l'effectif provisoire. L'édition 97 devrait afficher des records en matière de représentation des classes d'âge, conformément à la nouvelle politique de la Transjurassienne visant à ouvrir la course à toutes les générations.

Ainsi, l'examen des listes d'engagés indique la présence assurée de quatre septuagénaires dont un de 78 ans et de 200 participants de 39 ans et plus sachant que le plus grand réservoir de coureurs se situe entre 21 et 59 ans.

Le caractère populaire de la Transjurassienne n'enlève rien évidemment à sa dimension purement sportive soulignée par la présence de l'élite mondiale. Ainsi, sur la ligne de départ à Lamoura, une délégation de quinze Russes emmenée par Michail Botvinov, vainqueur de la Dolomitenlauf et de la Marcialonga 97, visera le podium avec notamment Olga Kosmatcheva, vainqueur dame de la Transjurassienne 96.

En voisine la Suissesse Béatrice Grunenfelder actuellement classée 4e de la Wordloppet Cup mettra aussi les foulées doubles (100 Suisses sont engagés à ce jour). La meilleure équipe nordique de longues distances, en l'occurrence suédoise avec à sa tête Hakan Westin, vainqueur de la Vasaloppet 93 et 96, se déplace également pour finir en tête.

Les Français devront donc être au mieux de leur forme afin de figurer parmi les héros du jour. On peut faire confiance pour cela à Hervé Balland, héros de l'édition 96 et recordmann de l'épreuve en 91 en 3h 05'57'' ainsi qu'à Stéphane Passeron, deuxième en 96. Chez les dames, notre meilleur atout reste Marie-Pierre Guilbaud, détentrice du meilleur chrono en 91 avec un temps de 3h 33'59'' qui effectuera son grand retour après ses quatre victoires et sa maternité.

PRA

Le Locle Nouvelle couverture pour le Bied

Après avoir sauté à pieds joints le rapport relatif à une demande de crédit pour l'amélioration de la station d'épuration des eaux usées, ce n'est pas de gaieté de cœur, mardi soir, que le Conseil général du Locle a finalement accordé un montant de près de 2,3 millions de francs pour la réfection d'un tronçon de la couverture du Bied. Les membres du législatif ont surtout déploré le fait qu'ils avaient le sentiment de devoir soudainement répondre, en urgence, à un problème connu depuis plusieurs années.

Jean-Claude Perrin

Cette préoccupation est revenue dans toutes les interventions des représentants des groupes politiques. Etonnement et perplexité ont été leurs maîtres mots. Tous les intervenants ont aussi dit leur surprise de ne rien avoir vu des intentions du Conseil communal dans le budget 1997. Ils se sont inquiétés de la durée des travaux, de leur incidence sur le trafic routier qui perturbera un secteur, très fréquenté, de la rue de France. Enfin, les représentants se sont inquiétés de l'état des autres tronçons du canal souterrain du Bied. Faudra t-il s'attendre à de nouvelles mauvaises surprises de ce genre entraînant de telles dépenses?

«Contraints d'accepter!»

Visiblement, et de manière compréhensible, les conseillers généraux n'aiment pas être ainsi «mis sous pression» et «contraints d'accepter un tel crédit», sans qu'ils «aient préalablement été informés d'un problème connu de longue date, qui aurait mérité de plus amples informations avec peut-être une visite locale» du secteur du canal souterrain du Bied qui pourrait, à court terme, s'effondrer, puisque le béton, miné par des armatures métalliques oxydées, se désagrège.

Accueil mitigé

Face à cet accueil plutôt mitigé, le conseiller communal, Paul Jambé, a d'abord dit que la réfection de ce canal était devenue urgente à la suite d'une récente expertise. Le montant des travaux n'avait pu être porté au budget 1997, puisque celui-ci était déjà établi. Il a réaffirmé que seule le secteur de la couverture du Bied comprise – sous la rue de l'Hôtel-de-Ville – entre les carrefours Klaus et Jehan-Droz, nécessitait une profonde réfection. Il s'agira évidemment d'ouvrir la chaussée et la durée des travaux dépendra des conditions météorologiques. Ce d'autant plus que la solution retenue pour la reconstruction de cet ouvrage (dont les années de sa première réalisation ne peuvent être exactement établies) demandera des délais plus longs puisque la technique retenue, dite du coffrage perdu, permettra de faire travailler des entreprises régionales. Un terme de «région» à prendre dans un sens large, et par uniquement «local», a précisé Paul Jambé. En fait, les montants figurant au bas des soumissions feront le choix.

Veiller à l'étanchéité

Il a aussi expliqué que ce chantier sera placé sous la surveillance de spécialistes compétents et ne relèvera pas des services communaux. Ils veilleront naturellement à la solidité et à la pérennité du nouvel ouvrage qui sera parfaitement étanche. C'est en effet sans doute en raison de ce manque de précautions que l'actuel canal est en si mauvais état, suite aux infiltrations des eaux chargées de sel. Quant à l'état, il subventionnera à raison d'un taux exceptionnel de 70 pour cent, une partie des travaux qui pourront être entrepris. Le Conseil général a en effet accordé cette demande de crédit à l'unanimité.

JCP

Collège de Morteau L'action se durcit, les pétitions circulent

Les parents d'élèves du collège Jean-Claude Bouquet ont été invités, par l'intersyndicale des enseignants et les deux fédérations FCPE et PEEP, à une réunion afin de définir en commun des actions pour manifester leur opposition unanime à la suppression de trois postes d'enseignants à la rentrée prochaine.

D'emblée, le ton était donné par l'intervention de Mireille Faivre au nom de ses collègues professeurs: «Nous avons rencontré le recteur et l'inspecteur d'académie le 17 janvier, nous leur avons ensuite écrit une lettre ouverte et nous avons poursuivi l'action avec une grève à 100% le 31 janvier. Aucun résultat pour l'instant si ce n'est le passage de quatre à trois suppressions. Aujourd'hui, nous voulons définir avec vous d'autres actions originales.

Nous avons besoin de vous car il s'agit des conditions de travail de vos enfants.» Et de citer, à titre d'exemple, les troisièmes qui seront ramenées de six à quatre divisions avec une moyenne de vingt-neuf à trente élèves par classe.

Les élèves aussi

Le mécontentement était visible chez la centaine de personnes présentes à la réunion. Après la perte de deux postes en 94, d'un autre en 95 et encore deux en 96, le collège de Morteau serait le plus mal traité des établissements du département avec un nouveau retrait de trois postes en 97. Cela explique la mobilisation qui s'est tout de suite concrétisée et qui doit se poursuivre dans les jours qui viennent sous d'autres formes. Délégation à la manifestation d'hier à la préfecture de Besançon, lettre aux parents d'élèves à signer et envoyer au ministre et réunion demain soir pour un nouveau point de la situation.

Les élèves, qui semblent conscients eux aussi des risques de cette réduction des moyens de l'équipe pédagogique, ne sont pas non plus en panne d'imagination. Certains arboraient des badges «Touche pas à mon prof» et faisaient signer des pétitions contre les mesures de restriction envisagées.

DRY

COOP Super prix

Fendant Les Moulins
1995 - 6x75cl
34.- ~~41.40~~

Dans nos boucheries

Entrecôte de boeuf II du pays le kg **26.50**

Rôti et ragoût de porc du pays le kg **12.-** ~~17.-~~

Coquelets frais de France, duopacks le kg **9.90**

6x25cl
3.90 ~~5.90~~

Poissonnerie

Vente de poisson frais chaque vendredi matin
En promotion le 7 février 1997

Truites entières vidées (imp.) le kg ~~13.50~~ **10.-**

- Super Centre Ville, La Chaux-de-Fonds
- Super Centre Delémont
- Centre Bassecourt
- Centre Bévilard-Malleray
- Centre Moutier
- Centre Tramelan
- Centre Saint-Imier
- Centre Saignelégier
- Centre Le Locle
- Centre Fleurier
- Centre Colombier
- Centre Bevaix
- Centre La Treille, Neuchâtel
- Centre Vauseyon
- Centre St-Blaise

Offre valable du mardi au samedi dans nos Super Centres Portes-Rouges à Neuchâtel et Ajoie à Porrentruy (4 arrivages par semaine).

132-1871/4x4

Offres valables jusqu'au samedi 8 février 1997

Coop Neuchâtel-Jura
Jura bernois

Les **hypothèques** de la Winterthur

winterthur

Taux d'intérêt fixe **4,25%** (3 ans)
Taux d'intérêt fixe **4,50%** (5-6 ans)
Taux d'intérêt variable **4,50%**
Plan de financement sûr et complet
Financements des locaux commerciaux
Avantages fiscaux

Demandez-nous une étude personnalisée gratuite.

032 / 724 73 24

74060-110

AUTOS – 2 ROUES

RENAULT 19 16 V
noire, toit ouvrant, année 1992, 54.000 km, garantie 1 année.
Tél.
(032) 753 11 53
(079) 240 53 75
71094-142

P

Place pour votre annonce
2001 Neuchâtel
Tél. 032 / 729 42 42
PUBLICITAS

COMMERCES

PIRIT

A louer au centre commercial «Prés-de-la-Tour» à La Neuveville (lac de Bienne)

Surface de vente

75 m², à côté du marché MIGROS
loyer intéressant

Pirit AG • Vermögensberatung
Altes Stettlergut • 3098 Köniz
Tel. 031 971 74 71

385332-152

DEMANDES À ACHETER

RECHERCHONS

PARTICULIER DÉSIREUX DE VENDRE TOUT OU PARTIE DE SES GRANDS VINS.
DISCRÉTION ABSOLUE.
J.P. MELLO
TÉL. 022/735 45 66.

370286-144

MOTS CROISÉS

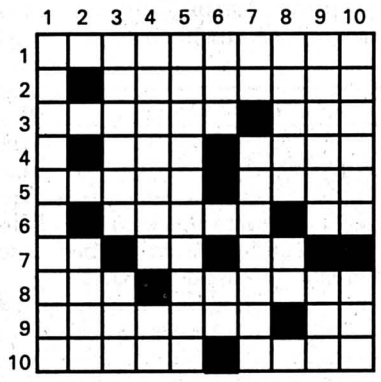

Horizontalement: 1. Grâce à lui, on devrait être sur la bonne voie. 2. C'est normal s'il change régulièrement. 3. Ligne courbe. Humoriste français. 4. Un ignorant. Pièce à serrure. 5. Une manière de gouverner. Pièce d'ancre. 6. Il finit par tout avoir à l'usure. Agent de liaison. 7. Manière d'avoir. Préposition. Pour attirer l'attention. 8. Cachette à trésor. Bandeau sur blason. 9. Bijou de diamants. Infinitif. 10. Consistant. Anciens agents de réanimation.

Verticalement: 1. On le combat sans qu'il soit ennemi. 2. Plan incliné. 3. Voie de l'oubli. Prénom. 4. Un tel avis ne se discute pas. Deux romain. 5. On les fait en se mêlant trop des affaires des autres. 6. Regardée avec attention. Valeur monétaire. 7. Note. Figures de danse. 8. Oiseau du nord. Bismuth. 9. Grand papillon. Poil protecteur. 10 Très nouveau. Petite graine.

Solution demain.
Solution d'hier: Horizontalement: 1. Pendulette.- 2. Lieu. Arias.- 3. Age. Ar. Fit.- 4. NE. Aide. Si.- 5. Trame. Ré.- 6. Si. Tréma.- 7. Té. Erié. On.- 8. Ile. Er. Rut.- 9. Oison. Sale.- 10. Nettoyage.

Verticalement: 1. Plantation.- 2. Eiger. Elie.- 3. Née. As. Est.- 4. Dû. Amie. Ot.- 5. Aïe. Reno.- 6. Lard. Tir.- 7. Er. Erre. SA.- 8. Tif. Ee. Rag.- 9. Tais. Moule.- 10. Estivantes.

Ford Ka

elle est là...

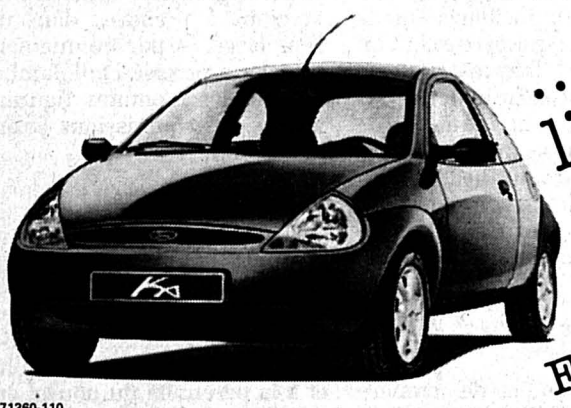

...venez l'essayer

Fr. 14.150.-

71360-110

Ford Crédit

GARAGE DES 3 ROIS SA
Neuchâtel
11, Pierre-à-Mazel
032 / 721 21 11

AIDEZ CELUI QUI A BESOIN DONNEZ DE VOTRE SANG SAUVEZ DES VIES!

SPÉCIAL SUISSE ROMANDE

AU DÉPART DE GENÈVE:

PÂQUES

AU SOLEIL DE LA **FLORIDE**

NOUS VOUS PROPOSONS
6 PROGRAMMES DIFFÉRENTS DE
9, 12 et 15 JOURS
PAR VOLS

IBERIA — BRITISH AIRWAYS — AIR FRANCE

DE **FS 1850.-** À **FS 2650.-**

INCLUANT: VOLS, VOITURE DE LOCATION ET HÔTELS !!

RÉDUCTIONS POUR ENFANTS 2 - 11 ANS ET JEUNES 12 - 24 ANS

374045-114

Renseignements, programmes détaillés et inscriptions auprès de votre agence habituelle Tél. 022/798 77 22 **ou chez**

all travel sa
6, ch. de la Tourelle - 1211 Genève 19 (Pt-Saconnex)

Interactivité Borne placée dans une pharmacie imérienne

Attendre en s'informant. Ce principe a inspiré la démarche de la coopérative professionnelle des pharmaciens suisses. Répartis dans le pays, cinq prototypes de bornes interactives traduisent sa réflexion. Un des appareils testés a provisoirement trouvé sa place dans une pharmacie de Saint-Imier.

Jusque dans les années soixante, chaque pharmacien du pays entretenait des liens directs avec les caisses-maladie. C'était avant qu'une coopérative professionnelle des pharmaciens ne voie le jour. Lorsqu'en 1963, elle est portée sur les fonts baptismaux, elle se donne pour nom une appellation qui résume sa raison d'être: Office de facturation aux caisses-maladie (Ofac).

Depuis cet organisme, dont l'utilité est d'alléger les tâches administratives de ses membres – plus de deux tiers des pharmacies du pays font partie de ses fichiers –, a eu le temps d'étoffer ses prestations. C'est ainsi qu'il a, par exemple, élaboré des programmes de gestion informatique spécifiques aux pharmacies. Ce souci de voir sa clientèle bénéficier de l'apport des nouvelles technologies l'a également amené à plancher sur un concept novateur.

L'objectif était de s'appuyer sur les possibilités du multimédia pour parvenir à une meilleure mise en valeur des services et des produits d'une pharmacie. Cinq prototypes de bornes interactives sont venus concrétiser cette intention. Depuis l'été dernier, ces appareils sont testés aux quatre coins du pays, dans des pharmacies bien sûr, mais aussi lors de comptoirs commerciaux ou durant des salons spécialisés.

Lors d'un cours de formation continue, où cette invention est présentée, l'Imérien Jean Voirol prête l'oreille. Son intérêt explique qu'un des prototypes ait été provisoirement installé à la Pharmacie du Vallon.

La conjugaison de l'informatique, du son, de l'image et du texte permet de dispenser deux types d'informations. Les premières donnent toutes les indications désirées sur le fonctionnement de la pharmacie. Les secondes s'offrent un cadre plus large, puisqu'elles s'intègrent dans le vaste thème de la santé.

Utilisation simple

La borne interactive a pour ambition d'être un moyen de communication, d'information, de promotion et de vente pour le pharmacien envers sa clientèle. Pour l'utilisateur, son intérêt majeur est d'être utilisable sans aucune connaissance particulière en informatique.

Un simple toucher tactile suffit à faire défiler les écrans. Certains tableaux donnent un éclairage sur des sujets saisonniers comme les rhumes, les allergies ou les coups de soleil, d'autres esquissent des thèmes plus généraux. Toujours, le principe demeure. La borne apporte des réponses simples à des questions que tout un chacun est susceptible de se poser.

Discussion enrichie

L'utilisation de ce support modifie la relation établie entre la clientèle et les collaborateurs de la pharmacie. Après avoir succinctement donné des indications utiles, l'intermédiaire s'efface pour laisser les interlocuteurs entamer une discussion approfondie, puisque les éléments de base sont maintenant connus de tous.

Partout où elle a été testée, cette borne interactive a suscité l'adhésion. «En décembre lorsqu'elle a été installée, elle était observée comme une bête curieuse. Même si, aujourd'hui encore, on ne se bouscule pas pour l'utiliser, cette machine suscite plus qu'un intérêt poli» se réjouit Jean Voirol.

Reste que pour ce pharmacien, ce prototype pose un problème de taille. Il aimerait, pour rendre service à ses concepteurs, commenter cet essai en soulignant les forces et les faiblesses de l'appareil. Si, pour la forme, il a bien relevé quelques menus détails techniques, il avoue son embarras à déceler une véritable faille.

Nicolas Chiesa

La borne interactive joue un rôle d'intermédiaire entre le client et le spécialiste. photo Leuenberger

Justice Juge à la cour pénale, un rôle très important

De gauche à droite, MM. Crelier et Ledermann, Mmes Amarca et Verdon, Me Gfeller, M. Widmer et Mme Vogt; en médaillon, Mme Glauser. photo mip

Avec la réforme judiciaire entrée en vigueur le 1er janvier, le rôle des nouveaux juges laïcs, qui entourent le président du tribunal d'arrondissement judiciaire de Moutier - Courtelary - La Neuveville, a pris une très grande importance: cette nouvelle autorité de jugement, dite cour pénale, a la compétence d'infliger des peines illimitées, la cour d'assises ayant disparu.

Pour préparer les juges non professionnels à cette situation, Me Jean-Mario Gfeller, président de la cour pénale, les avaient invités tout récemment, avec leurs suppléants, à une première séance de travail. Séance qui fut également l'occasion de présenter le greffier de cette cour, Me Pascal Fischer, qui pourra être remplacé par Me Muriel Siegfried, greffière en matière civile.

A relever que Me Philippe Beuchat, doyen, et Me Gabriel Zürcher, président, pourront également diriger cette haute instance.

Les juges laïcs sont Elisabeth Vogt (La Heutte, PRD), Fritz Ledermann (Reconvilier, UDC), Gérard Crelier (Moutier, PDC) et Francis Widmer (La Neuveville, PS), leurs suppléantes Darielle Glauser (Court), PS), Isabelle Verdon (La Neuveville, UDC), et Geneviève Amarca (La Neuveville, PDC).

MIP

La Neuveville Serments et nominations au législatif

Hier soir, tous les conseillers de ville élus en novembre dernier étaient réunis au Centre des Epancheurs pour la première séance de l'année. Dans un premier temps félicités, salués et appelés à l'ouvrage par Marceline Althaus, doyenne d'âge des conseillers de ville, ils ont ensuite assisté à l'assermentation des nouveaux arrivés sur la scène politique. L'assemblée a ensuite désigné deux scrutateurs, Martin Lehmann et Francis Widmer. Valérie Türler assumera quant à elle la présidence du législatif, alors qu'Alain Gagnebin a été élu à la vice-présidence.

Toute la suite de la séance a été consacrée à la nomination de membres aux différentes commissions. La commission des finaces et de gestion, présidée par Jean-Pierre Graber, est constituée de François Turuvani, Pierre-Alain Berberat, Evelyne Frossard, Ralph Bourquin, Rita Etter et Gérald Laubscher. Celle de vérification des comptes comprend Jules Decrauzat, Walter Müller, Jean-Pierre Verdon et Richard Mamie. La commission de l'impôt et de taxation est représentée par Jo Prongué, Bernadette Voegeli, Anne-Marie Biedermann, Walter Müller, Nelly Rihs et Nelly Benoît. Les membres de la commission de police, présidée par Roland Englert, sont Max Baumann, Alain Gagnebin, Jan Boesch, Francine Daetwyler, Marcel Kaeser et Christine Roesli. La commission du service civil et des affaires militaires se voit désormais défendue par Gérard Aeby, Patrick Turuvani, Olivier Treuthardt, Roland Englert, Pierre Biedermann, Raymond Formaz et Dominique Imer.

FTZ

Députés jurassiens Peu payés

«Les parlementaires jurassiens touchent quatre fois leurs jetons de présence pour une seule séance.» C'est en ces termes que les élus du peuple ont été qualifiés, la semaine dernière dans la presse jurassienne. Que les citoyens se rassurent: ces accusations sont tout à fait infondées.

L'article 49 du règlement du Parlement, document public, stipule que «les suppléants reçoivent la même indemnité que les députés».

Le titre douzième consacré aux «indemnités» prévoit, à l'article 88, que «les députés et les suppléants ont droit à 120 francs par séance (matinée) et à 180 francs par journée». Le «même tarif est applicable pour les séances de commissions, du bureau et des groupes parlementaires».

Sur ces montants, soit dit en passant, les députés, par solidarité avec les fonctionnaires, ont accepté de rétrocéder une «contribution de solidarité» qui a été fixée à 5 pour cent. Elle sera perçue jusqu'en 1999 et cessera en même temps que la contribution des fonctionnaires au redressement des finances cantonales.

Ailleurs aussi

Le système d'allocation de jetons de présence non seulement pour les séances plénières, mais aussi pour celles des commissions et des groupes parlementaires, existe depuis l'entrée en souveraineté. Aucune modification ne lui a été apportée. En Romandie, cette pratique est en vigueur dans les cantons de Berne et dans ceux de Neuchâtel, Fribourg, Genève et du Jura, seuls Vaud et le Valais l'ignorant. Sur le plan fédéral, la Confédération applique aussi ce système, soit quatre séances de groupes rémunérées (300 francs par jour) avant chaque session. Mais le recours aux sessions de plusieurs jours consécutifs engendre forcément une rémunération différente.

Les députés jurassiens ont d'ailleurs toujours fait preuve de beaucoup de retenue dans la fixation de leurs indemnités, renonçant par exemple à les adapter au renchérissement de 1979 à 1990, alors même que l'inflation avait atteint 50% au terme de ces douze années. C'est alors que les indemnités de 90 et 140 francs avaient été portées à 120 et 180 francs, augmentations alors inférieures à l'inflation.

Un travail effectif

Au-delà des montants en cause, la rétribution des séances de groupes est tout à fait justifiée sur le plan des principes. Comment voudrait-on qu'un député arrive en séance plénière en ayant une bonne connaissance de ses dossiers, s'il n'a pas consacré de temps à les étudier, ce qui se fait précisément en séances de groupes? Qu'un tel travail soit rémunéré relève de la plus simple équité. Qui plus est, le temps consacré à l'élaboration des interventions personnelles, à la rédaction de celles-ci ou à l'étude d'aspects particuliers n'est nullement rétribué.

C'est ainsi que, durant une récente législature, un député avait soigneusement comptabilisé le temps consacré à son activité parlementaire. Résultat de cette autoexpertise: son salaire horaire était à peine de 15 francs. Nul ne saurait affirmer que cela représente un coût excessif.

VIG

BRÈVES

La Neuveville Carnaval des enfants

La vieille ville va à nouveau vivre quelques heures folles. Le carnaval des enfants y déroulera son cortège samedi prochain dès 14 h. Tous les futurs acrobates, clowns et magiciens pourront aller se grimer dès 13 h 30 à la paroisse des Mornets, d'où s'ébranlera le défilé, qui empruntera les rues du Tempé, Beauregard, du Marché, ainsi que la Grand rue. La clique des Boutentrins sera également au rendez-vous. Vers 14h45, à cours de confettis, les enfants retourneront aux Mornets, où les attendra la chanteuse Annick.

FTZ

Forêts Poste francophone maintenu à la Direction

A l'occasion d'une séance à Berne au sujet de la réorganisation de l'Office des forêts et de la nature, le Conseil régional a obtenu confirmation d'un élément important: la Division forestière du Jura bernois comptera quatre ingénieurs. Le siège de cette division se trouvera dans la vallée de Tavannes et des bureaux décentralisée seront ouverts à La Neuveville et à Courtelary. Le Conseil régional a de surcroît appris que le poste de collaborateur francophone, auprès de la Direction cantonale, sera maintenu. Le CR s'est déclaré satisfait de ces informations; il a par ailleurs adopté son rapport d'activité 1996, qu'il transmettra au Conseil exécutif et qui sera rendu public prochainement. /spr

Coop PROMOTION:

TP AKT 6/97

003-425667/ROC

LES JEUDI, VENDREDI ET SAMEDI SEULEMENT du 6. 2 au 8. 2. 1997

le kg Bananes **2.–** ~~2.70~~

Carottes du pays le kg	**1.60**
Mini-roses le bouquet de 10	**5.90**

HITS HEBDO COOP

du 4. 2 au 10. 2. 1997

Tous les cafés «Jubilor» moulus sous-vide, en paquet de 500 g

2.– de moins

p. ex. El Sol ~~5.90~~ 3.90

EN PROMOTION

Margarine «Planta» 400 g ~~3.25~~	**2.65**
«Le Beurre» la plaque de 250 g ~~3.10~~	**2.60**
«Le Beurre» le beurrier de 250 g ~~3.30~~	**2.80**

TRAITEUR

Mini pizza Prosciutto «Lussardi» 200 g ~~3.60~~	**2.90**
Pizza fraîche «Lussardi» 4 stagioni 320 g ~~4.95~~	**3.95**

BOULANGERIE

300 g Pain aux 4 graines «Coop» **1.40** ~~2.–~~

HITS HEBDO COOP

du 4. 2 au 10. 2. 1997

CHARCUTERIE

Salami Alfredo «Coop» à la coupe ou préemballé, les 100 g ~~2.55~~	**1.80**
Salami Alfredo «Coop» la pièce de 300 g ~~5.85~~	**4.95**

FROMAGES

«Tartare» aux fines herbes 2 x 100 g duo ~~6.–~~	**4.60**
Fromage à raclette suisse «Racletto» en tranches, portions d'env. 250 g le kg ~~22.50~~	**17.50**
Fromage à raclette suisse «Racletto» en bloc de 800 g env., le kg ~~20.30~~	**16.–**

CONSERVES

Oignons perlés «Midi» 425 g poids net ~~1.80~~	**1.40**
Cornichons «Midi» 380 g poids net ~~2.30~~	**1.80**
French Dressing ou French Dressing light «Thomy» 7 dl ~~2.95~~	**2.35**

Les jus de fruits Mondial

Jus d'orange 1 litre ~~1.25~~	**–.95**
Jus d'orange 6 x 1 litre ~~7.50~~	**5.70**
Jus d'orange sanguine 1 litre ~~2.10~~	**1.80**
Jus d'orange et d'abricot 1 litre ~~2.–~~	**1.70**
Jus de pamplemousse 1 litre ~~1.30~~	**1.–**
Jus d'ananas 1 litre ~~1.90~~	**1.60**
Vitafit 1 litre ~~2.60~~	**2.30**
Jus d'orange supérieur 1 litre (+ consigne) ~~1.90~~	**1.40**
Jus de pamplemousse rose supérieur 1 litre (+ consigne) ~~2.20~~	**1.70**
Jus de raisin rouge 1 litre (+ consigne) ~~1.80~~	**1.30**

CONFISERIE/SNACKS

Toutes les barres «Rustico» Cereal soft 10 x 20 g ou 8 x 30 g ~~3.50~~	**2.50**
Sucre aux herbes «Ricola» 2 x 90 g duo ~~3.90~~	**2.90**
Bonbons aux herbes «Ricola» sans sucre 2 x 75 g duo ~~4.60~~	**3.60**
Barres Minor «Maestrani» 2 x 5 barres, 240 g duo ~~5.–~~	**3.75**

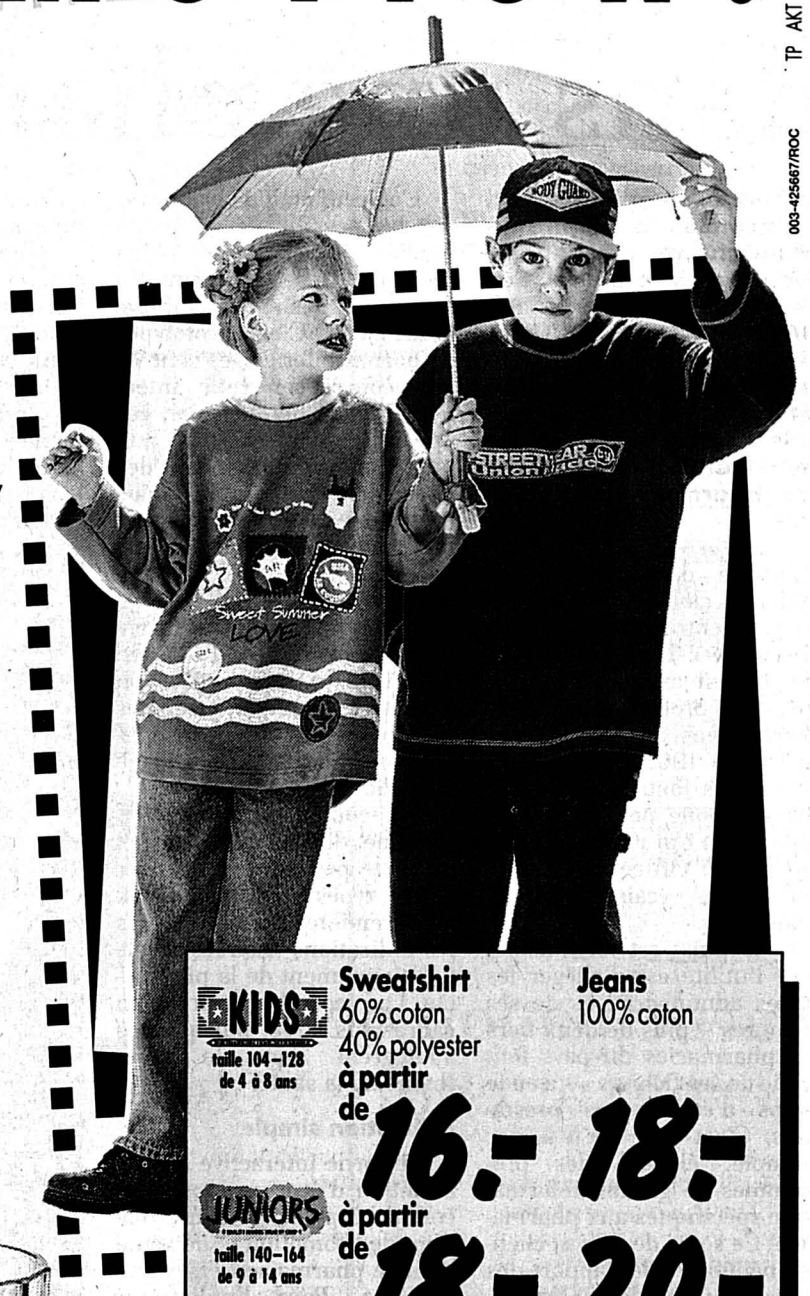

KIDS taille 104–128 de 4 à 8 ans — **Sweatshirt** 60% coton 40% polyester à partir de **16.–** — **Jeans** 100% coton **18.–**

JUNIORS taille 140–164 de 9 à 14 ans — à partir de **18.–** **20.–**

Ne se trouve pas dans les petits points de vente Coop.

HITS HEBDO COOP

du 4. 2 au 10. 2. 1997

BOISSON CHAUDE

«Nesquik» en sachet refermable de 1 kg ~~9.90~~	**7.90**

ALIMENT POUR CHATS

Sheba, toutes les sortes 4 x 100 g multipack ~~4.80~~	**3.80**

DENTIFRICE

Dentifrice «Elmex», rouge au fluorure, vert Sensitiv ou enfants 2 x 75 ml duo ~~7.80~~	**6.20**

ARTICLES DE MÉNAGE/ PRODUITS D'ENTRETIEN

Essuie-tout «Nested» blanc le lot de 8 rouleaux, double épaisseur multipack ~~7.60~~	**6.40**
«Suso» Salle de bains les 2 recharges de 500 ml chacune duo ~~6.–~~	**4.80**
«Suso» citron concentré 2 x 500 ml duo ~~5.60~~	**3.90**
«Ajax» vitres les 2 recharges de 500 ml chacune duo ~~7.–~~	**5.30**

Coop Restaurants

Dans les restaurants en libre-service

Assiette bernoise (Origine: Suisse) **pommes vapeur choucroute** **9.90**

Hit «après-midi»

1 café Jubilor, 1 thé ou 1 ovo 1 millefeuille au lieu de 4.20 **3.40**

à partir de 13 h 30

Déshérence «Première pierre» à la création d'un fonds humanitaire

Les trois grandes banques suisses ont décidé de verser une somme de 100 millions de francs en faveur des victimes de l'Holocauste et de leurs familles. En posant cette «première pierre», le Crédit Suisse, l'UBS et la SBS espèrent créer des conditions permettant de résoudre les questions en suspens.

Ce montant de 100 millions sera déposé sur un compte ouvert à la Banque nationale suisse (BNS). Il constitue «la première pierre» de ce qui sera un «Fonds humanitaire en faveur des victimes de l'Holocauste», ont annoncé hier dans un communiqué conjoint le Crédit Suisse, l'Union de Banques Suisses (UBS) et la Société de Banque Suisse (SBS).

Ce compte est destiné à accueillir les contributions d'autres milieux concernés, dont la Confédération et la BNS. Les grandes banques précisent que «les actifs en déshérence de victimes du régime nazi n'entrent pas dans le cadre de dette initiative». A ce propos, les enquêtes menées par les banques et la Commission Volcker se poursuivent comme prévu.

Les trois grandes banques espèrent, par leur initiative, «créer des conditions permettant, avec le concours des autorités, de l'économie suisse et des organisations juives, de trouver une solution constructive et prospective aux questions en suspens».

La BNS pense que le Conseil fédéral précisera prochainement qui assumera la responsabilité de ce fonds et sous quelle forme juridique. «Lorsque cet aspect sera clarifié, la BNS aura alors aussi la possibilité d'y participer avec ses propres moyens financiers», a précisé Werner Abegg, porte-parole de l'institut d'émission. Il a ajouté que le Parlement devait créer la base légale idoine. D'ici là, le compte ouvert par les grandes banques devrait être administré à titre fiduciaire par la BNS en tant que «banquier de la Confédération».

Par ailleurs, la création de ce fonds pourrait entraîner le retrait de la menace de boycott de la ville de New York contre les banques suisses. Le président du Parlement est disposé à considérer cette option.

Pour Peter Vallone, président du New York City Council, la décision des banques est un «pas très important». «Si lors des auditions de lundi, les banques nous convainquent de leur bonne foi, il est probable que nous n'adopterons pas cette loi», a-t-il déclaré hier à l'ATS.

Un avis partagé par l'auteur du texte législatif, Herbert Berman. «Les banques suisses ont agi dans le sens souhaité», a-t-il déclaré, «je doute que nous aurons à aller de l'avant avec notre loi»./ap-ats

En posant cette «première pierre», les trois grandes banques suisses espèrent créer des conditions permettant de résoudre les questions en suspens. photo Keystone

Participation de Berne: attendre l'été

Le Conseil fédéral «salue» la décision des trois banques et déterminera prochainement la forme et l'affectation du fonds humanitaire créé hier. Quant à la participation de la Confédération à ce fonds, il faudra attendre l'été: une décision sera prise en fonction des premiers résultats de la commission d'historiens nommée en décembre.

Des discussions entre le Conseil fédéral, les banques et les organisations juives permettront, ces prochains jours, de déterminer la forme juridique et l'affectation du fonds humanitaire ouvert hier par les banques, a indiqué la Chancellerie fédérale. Des décisions concrètes tomberont au cours des prochaines semaines.

Mais la participation de la Confédération au financement du fonds ne devrait pas être à l'ordre du jour avant l'été. C'est à ce moment-là que la commission Bergier rendra un premier rapport intermédiaire sur ses travaux. Il s'agira notamment d'étudier les éléments portant sur la politique de la Banque nationale concernant l'or nazi et sur la politique d'asile suisse.

Par ailleurs, le Conseil fédéral envisage la constitution d'un «groupe stratégique», chargé de préparer les dossiers sur l'ensemble de ces questions. Objectif: accélérer la prise de décision du collège gouvernemental. Le groupe serait formé de représentants de plusieurs départements fédéraux./ats-fnu

Large approbation en Suisse et en Israël

La décision des trois grandes banques a suscité une large approbation. Israël y voit le «début d'un processus positif», alors que la Fédération suisse des communautés israélites considère que ce pas franchi va donner une nouvelle impulsion à la résolution du problème.

Le président de la Fédération suisse des communautés israélites, Rolf Bloch, se félicite de l'initiative des banques. Il trouve juste que les banques fassent les premières un tel geste, car elles sont aussi à l'origine du problème. «J'espère toutefois que d'autres suivront», a-t-il ajouté en citant par exemple les assurances.

Pour sa part, Israël estime que cette décision correspond au «début d'un processus positif». Cette démarche signifie que la bonne direction a été prise dans le but d'une solution humanitaire, a indiqué hier à Jérusalem, Effi Ben-Matityahu, porte-parole du Ministère israélien des Affaires étrangères. «Dès le début, notre vœu était qu'une solution humanitaire soit trouvée en faveur des personnes ayant souffert de l'Holocauste».

A New York, le directeur du Congrès juif mondial Elan Steinberg a qualifié la décision des grandes banques suisses de «geste de bonne volonté». Il a ajouté: «Nous avons pleine confiance que d'autres pas tout aussi nécessaires seront franchis afin que s'ensuive un réparation complète tant morale que matérielle.»

Accueil favorable

En Suisse, les partis gouvernementaux considèrent que le geste des grandes banques est un pas dans la bonne direction. Pour le PDC et le PRD, le fonds humanitaire doit être alimenté également par la BNS, les autres banques et les organisations économiques. Il faut aussi que la Confédération mette en mouvement la création d'une fondation, selon le secrétaire général du PDC, Raymond Loretan. Elle doit être gérée par des représentants de la Confédération et des organisations proches des victimes du nazisme.

L'UDC estime cependant que la Confédération ne doit pas participer à ce fonds tant que les résultats des recherches des diverses commissions en place n'ont pas été présentés. Selon son porte-parole Yves Morat, la création du fonds est une affaire privée des trois grandes banques.

Enfin, le PSS juge positivement la démarche des banques. Il n'en reste pas moins que les banques doivent rapidement trouver une solution à la question des avoirs en déshérence. Confédération et banques ne doivent en aucun cas relâcher les efforts d'éclaircissements historiques. De plus, il ne faut pas oublier que l'antisémitisme doit être combattu./ap

Des enquêtes sont menées en France, en Suède et en Autriche

Alain Juppé a confié hier à Jean Mattéoli, président du Conseil économique et social, la présidence du groupe de travail sur la saisie des biens juifs pendant l'Occupation. Un rapport d'étape devra être remis au premier ministre à la fin de l'année. La Suède et l'Autriche, pour leur part, se sont mises au travail

A terme, le groupe de travail devra formuler au gouvernement français des propositions en ce qui concerne le devenir des biens juifs. Ses membres seront désignés dans les prochains jours.

Une tâche difficile attend M. Mattéoli. Le premier ministre a souligné hier que le groupe de travail «aura pour mission d'établir les conditions dans lesquelles des biens, immobiliers et mobiliers, appartenant aux Juifs de France ont été confisqués ou acquis par fraude, violence ou vol, tant par l'occupant que par les autorités de Vichy, entre 1940 et 1944».

Le groupe de travail devra également «préciser le sort réservé à ces biens depuis la fin de la guerre et cherchera à identifier leur localisation actuelle ainsi que leur situation juridique». Enfin, «un inventaire des biens détenus par les institutions ou autorités publiques françaises ou étrangères sera établi».

La plupart des responsables de la communauté juive ont insisté sur la valeur symbolique et historique d'une telle démarche compte tenu des difficultés de la mission, notamment sur le plan juridique. Plusieurs rapports ou ouvrages ont dénoncé le manque d'empressement de l'Etat à retrouver les ayants droit de biens récupérés par les institutions publiques, notamment dans le domaine des œuvres d'art.

Engagé dans des actions de résistance dès le mois d'août 1940, Jean Mattéoli a appartenu à deux réseaux comme chargé de mission. Arrêté le 7 avril 1944, il fut déporté successivement au camp de concentration de Neuengamme puis de Bergen-Belsen.

De son côté, la Suède va nommer une commission d'enquête nationale pour répertorier les fonds en déshérence dans ses banques, mais aussi pour déterminer si l'or, acheté durant la guerre à l'Allemagne en échange de fer, avait été volé par les nazis à d'autres pays ou à des Juifs. La création d'un compte de dédommagement n'est toutefois pas envisagée aujourd'hui.

Ouverture d'un fonds

Le Parlement autrichien, lui, a voté l'ouverture d'un fonds en juin 1995, en faveur des personnes nées ou domiciliées en Autriche en 1938, ayant subi des dommages pour des motifs politiques, religieux, raciaux ou sexuels sous le régime nazi (Hitler est entré à Vienne sous les acclamations en mars 1939).

Les autorités autrichiennes estiment à 26.000 le nombre des bénéficiaires potentiels, environ 10.000 d'entre eux ayant été indemnisés jusqu'ici. Quelque 150 millions de francs ont été débloqués pour 1996-97, pour permettre à chaque prétendant de recevoir la somme de 8400 francs./ats-afp

Biens retrouvés en Italie

Une commission a été créée pour restituer les biens volés aux Juifs de Trieste par les nazis et qui viennent d'être retrouvés, a annoncé hier le Ministère du trésor. Cinq caisses métalliques contenant de l'or, des bijoux et objets précieux volés aux Juifs déportés ont été retrouvées vendredi dans un magasin du ministère au centre de Rome. La trace de ces biens avait été perdue depuis des années. La commission du ministère aura deux mois pour reconstruire l'histoire de ce trésor perdu et identifier les éventuels propriétaires encore vivants du contenu de ces caisses. Des membres de la communauté juive de Trieste seront associés à ses travaux. Ces caisses avaient été récupérées après la guerre par le gouvernement militaire allié puis avaient été confiées à une banque de Trieste où leur présence est attestée jusqu'en 1961, avant leur disparition./ats-afp

Commentaire

Tous devant et lui derrière

Depuis un demi-siècle, les banques dirigent la manoeuvre dans le débat sur le rôle financier de la Suisse durant la guerre et sur les conséquences à en tirer. Il s'agissait plutôt, jusqu'il y a peu, d'une manœuvre d'obstruction. Aujourd'hui, à l'inverse, elles ouvrent un fonds de 100 millions pour les victimes du nazisme. Mais le Conseil fédéral, lui, est à nouveau distancé.

Après s'être montrées désespérément tâtillonnes concernant la restitution des avoirs déposés dans leurs coffres durant la guerre, les banques suisses ont senti le vent tourner. Mais il aura fallu une détérioration catastrophique de l'image de la Suisse aux Etats-Unis pour qu'elles en perçoivent les effets possibles. Même l'arrogance bancaire suisse a des limites.

En quelques mois, elles ont édicté de nouvelles directives sur les avoirs non réclamés (en déshérence), accepté la surveillance de la commission internationale Volcker, et levé le sacro-saint secret bancaire pour une équipe d'historiens, également internationale. Aujourd'hui, elles mettent 100 millions à la disposition des victimes. Fallait-il qu'il y ait péril en la demeure!

Mais, malgré 50 ans de manœuvres dilatoires, malgré un lent virage à 180 degrés amorcé il y a un an, malgré l'annonce lancée le 22 janvier par le patron du Crédit Suisse sur la création imminente d'un fonds humanitaire de 100 millions, les banques réussissent encore à prendre le Conseil fédéral à contre-pied. Il est en vacances et charge la Chancellerie de réagir.

La Banque nationale se dit immédiatement prête à verser sa part de financement (si la Confédération l'y autorise légalement), le Vorort annonce aussitôt qu'il coordonnera les contributions des milieux économiques. Bref, on démarre sur les chapeaux de roue, pendant que le Conseil fédéral, lui, se tâte. Parce qu'entre les sept membres du gouvernement, il y a des divergences.

Officiellement, le Conseil fédéral veut attendre les premiers résultats de l'enquête des historiens, cet été, pour décider d'une contribution publique. Mais il ne se trouve pas engagé dans une procédure civile chargée d'évaluer des torts: c'est un geste qui est réclamé. Dire qu'en ce moment, des écoliers y vont déjà de leur poche pour dire leur solidarité à travers le temps...

François Nussbaum

Sida Le pronostic de survie des patients s'améliore

Plus grand projet de recherche du genre au monde avec des personnes atteintes du sida, l'Etude suisse de cohorte VIH a permis d'améliorer le pronostic de survie des patients. Elle a été présentée à la presse mercredi à Berne. Son objectif est notamment d'optimiser les traitements.

Jusqu'ici, 8600 personnes ont pris part à ce projet lancé en 1988, dont plus d'un quart (27 %) de femmes. Présidé par le professeur Patrick Francioli, de Lausanne, il consiste à étudier régulièrement l'état de santé d'un groupe de 2500 patients infectés par le virus VIH et suivant un traitement spécifique (étude dite de cohorte). Les hôpitaux universitaires de Bâle, Berne, Genève, Lausanne et Zurich ainsi que l'hôpital cantonal de St-Gall et l'Ospedale civico Lugano y sont associés.

Participation volontaire

Les patients séropositifs de ces établissements sont invités à participer à l'étude. Deux fois par année, les médecins pratiquent un examen visant à dépister des maladies liées à une immunité déficiente, et tentent le cas échéant une thérapie. Cet examen comprend également une analyse du taux de virus dans le sang.

La récolte des résultats permet de mettre au point de nouvelles méthodes cliniques. Des études scientifiques dans tous les domaines liés au sida sont menées sur la base des données recueillies. Actuellement, une cinquantaine de projets sont en cours, qui touchent notamment l'épidémiologie, l'évolution de la maladie, les troubles connexes ou les traitements de l'infection.

Le suivi continuel (monitoring) du cours de la maladie et de la survie des patients est un des éléments essentiels de l'Etude suisse de cohorte VIH. Les analyses se basent sur le taux de lymphocytes CD4, qui jouent un rôle clé dans le système immunitaire. Ce taux chute avec l'infection, et lorsqu'il descend en dessous d'un certain niveau, le risque d'infections graves devient aigu.

Le pronostic de survie pour les patients dont le taux de lymphocytes CD4 est descendu en-dessous de ce seuil s'est nettement amélioré ces dernières années. L'utilisation de modèles statistiques permet d'estimer l'évolution de la mortalité jusqu'en 1996.

Sur les 6567 cas suivis dans le cadre de l'étude, la mortalité a été réduite, par rapport à la période précédant 1991, de 35% entre 1991 et 1994, et de 70% entre 1995 et 1996. Les résultats concernant le développement du sida sont semblables. Ces tendances reflètent l'introduction de nouvelles thérapies, comme la prophylaxie contre certaines infections (la pneumonie à pneumocystes, par exemple) ou les thérapies combinées.

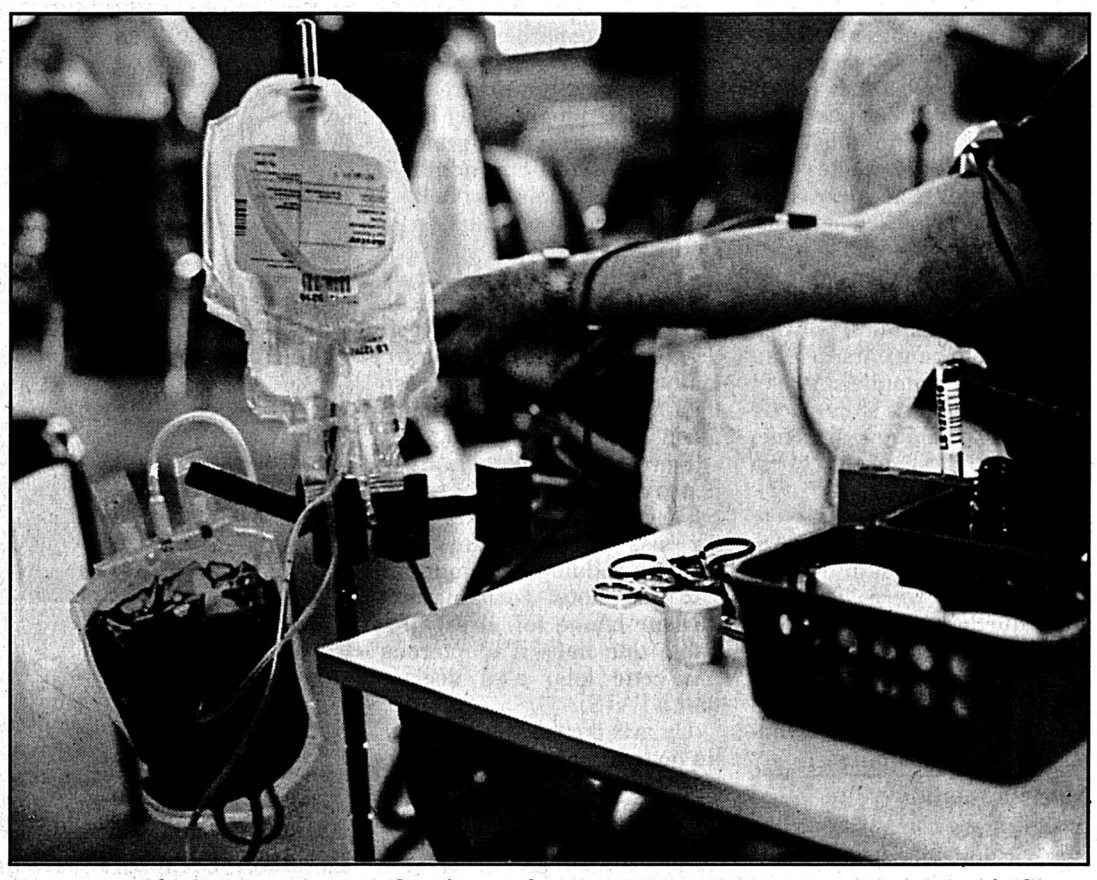

Un groupe de 2500 patients infectés par le virus VIH suivent un traitement spécifique. Leur état de santé est régulièrement contrôlé. photo a

Tests de médicaments

L'étude de cohorte VIH permet ainsi d'observer l'efficacité des différents moyens de lutte contre le virus, y compris leurs coûts ou leurs effets secondaires toxiques. La participation à des projets internationaux donne également la possibilité d'accéder à des médicaments qui ne sont pas encore commercialisés.

Certaines procédures thérapeutiques ont été développées sur la base de l'étude de cohorte, et sont actuellement en phase de test. Il y a peu, une combinaison de trois médicaments issue d'un projet de recherche commun européen et australien a ainsi été essayée avec succès./ats

Radios Union romande

La Radio suisse romande (RSR) et les Radios régionales romandes (RRR) unissent leurs forces. Elles ont créé une communauté professionnelle pour collaborer dans différents domaines communs et pour défendre l'identité romande face aux réseaux étrangers, indique un communiqué diffusé hier.

Confrontées à des problèmes identiques, la RSR et les RRR ont créé cette communauté lundi à Neuchâtel. «La collaboration n'exclut pas le maintien de la complémentarité», indiquent les deux partenaires. «La diversité de l'offre radiophonique en Suisse romande demeure la priorité.»

La communauté accordera la première priorité à «l'offensive massive des groupes français» sur le marché de la Suisse romande, a précisé le directeur de la RSR, Gérald Sapey. Une stratégie commune devra être définie pour défendre le «média en Suisse tel que le législateur l'a voulu et fixé», signale le communiqué.

Les deux partenaires chercheront à valoriser le média. Ils effectueront des échanges dans le domaine technique et feront la promotion d'un «marché romand» de la radio. Des règles professionnelles communes seront aussi établies, et la formation et les échanges de collaborateurs seront étudiés. La RSR et les RRR envisagent des collaborations dans le domaine des programmes./ats

TF Pas de grâce pour un chien

Domicilié à Cologny (GE), le propriétaire d'un berger allemand qui a mordu trois personnes va devoir faire endormir sa bête. Le Tribunal fédéral a en effet confirmé hier une décision du Département genevois de justice et police.

Agé aujourd'hui de cinq ans, le chien a mordu deux personnes, en février 1994, après s'être échappé de la propriété de son maître. Les autorités communales de Cologny demandèrent alors aux autorités cantonales d'avertir le propriétaire de la bête.

Malgré l'avertissement, le proriétaire du berger allemand laissa à nouveau errer son chien sur la voie publique. En juin 1995, celui-ci attaqua la voiture d'un voisin, voiture dans laquelle se trouvaient d'autres chiens. L'animal s'échappa une nouvelle fois en novembre 95 puis attaqua une passante qu'il mordit sauvagement.

Après enquête de police, l'abattage du chien fut ordonné.

Le propriétaire déposa un recours, mais en vain, contre cette décision auprès du Conseil d'Etat genevois. S'adressant alors au Tribunal fédéral, il fit alors valoir que la mesure allait au-delà de ce qui est nécessaire pour garantir la sécurité publique. Le TF a toutefois estimé que le propriétaire n'avait pas démontré que les mesures qu'il avait prises pourraient suffire à garantir cette sécurité./ap

Assurance-chômage Effet boule de neige pour le référendum

Lancé par l'Association de défense des chômeurs (ADC) de La Chaux-de-Fonds le 14 janvier, le référendum contre l'arrêté fédéral urgent sur l'assurance-chômage a provoqué un effet boule de neige. Plusieurs associations et syndicats ont décidé de le soutenir. Près de 10.000 signatures ont été recueillies jusqu'à présent.

«Nous sommes touchés par le mouvement populaire né à la suite de notre initiative», a déclaré hier le vice-président de l'ADC, Nimrod Kaspi. «Le phénomène dépasse nos espérances». Selon lui, il est désormais «réaliste» d'espérer récolter les 50.000 signatures nécessaires dans le délai fixé au 24 mars. «Au début, on n'y croyait pas vraiment», a-t-il ajouté.

Pour l'instant, les signatures ont surtout été recueillies dans les cantons de Neuchâtel et Genève. Le Parti socialiste genevois a notamment décidé de soutenir la démarche de l'ADC. «Maintenant, nous devons poursuivre notre campagne en Suisse alémanique», a précisé M. Kaspi. L'ADC de La Chaux-de-Fonds reçoit régulièrement le soutien d'associations et de sections syndicales.

Défendre les droits

Pour sa part, le Mouvement populaire des familles félicite l'ADC d'avoir lancé ce référendum. Il a décidé de participer activement à la récolte de signatures.

L'ADC s'insurge contre les réductions d'indemnités journalières imposées par l'arrêté fédéral urgent (AFU). L'un de ses buts étant la défense des droits collectifs des chômeurs, l'association ne pouvait rester les bras croisés face à cette nouvelle baisse des prestations. Elle déplore en outre que l'Union syndicale suisse (USS) ait renoncé à lancer un référendum.

Les dispositions de l'AFU, transposées dans l'ordonnance sur l'assurance-chômage, sont entrées en vigueur le 1er janvier dernier. Elles permettent à la Confédération d'économiser quelque 260 millions de francs./ats

Armement Exportations en hausse

Les exportations suisses de matériel de guerre ont fortement augmenté l'an dernier, cela pour la première fois depuis dix ans. Leur valeur a atteint 233 millions de francs, soit 65% de plus qu'en 1995. Oman a été en 1996, le client le plus important avec des exportations pour quelque 65 millions de francs. Depuis 1987, les exportations de matériel de guerre n'avaient pas cessé de diminuer pour atteindre en 1995 le niveau de 141 millions de francs, le plus bas depuis l'entrée en vigueur de la loi en 1973. L'an dernier, en revanche, les exportations ont atteint 232,94 millions de francs, soit 0,23% de l'ensemble des marchandises exportées par l'économie suisse./ap

BRÈVES

Racisme Plainte contre un libraire

Un libraire de Bâle est accusé de violation de la loi sur le racisme. La justice a refusé son recours contre la procédure pénale dont il est l'objet. Il avait vendu une centaine d'exemplaires d'un livre contesté intitulé «Geheimgesellschaften». Le livre «Geheimgesellschaften und ihre Macht im 20. Jahrhundert» (les sociétés secrètes et leur pouvoir au XXe siècle) décrit notamment les dangers d'une conspiration juive visant à dominer le monde. En janvier 1996, la communauté juive de Bâle avait déjà déposé une plainte contre le libraire. Si le libraire est reconnu coupable, il risque une amende maximum de 40.000 francs, voire une peine de prison jusqu'à trois ans./ats

Autoroute Chauffeur ivre et à contresens

Un automobiliste argovien de 35 ans a parcouru plus de cinq kilomètres à contresens sur l'autoroute A1 Zurich-Berne dans la nuit de mardi à mercredi. Il a finalement pu être arrêté par une patrouille de police. L'homme était fortement sous l'emprise de l'alcool et s'est vu retirer son permis sur-le-champ. Il s'est retrouvé du mauvais côté de la chaussée à la suite à un accident n'impliquant que lui-même. Alors qu'il circulait en direction de Zurich, sa voiture avait percuté la glissière latérale de sécurité à la hauteur de Birrfeld (AG) avant de traverser la glissière centrale pour aller s'immobiliser sur l'autre voie. Le conducteur a poursuivi sa route sans s'inquiéter./ats

Incendie à Berne Crime exclu

Les causes de l'incendie qui a ravagé plusieurs immeubles de la Junkerngasse, à Berne, ne pourront pas être déterminées avec précision. Une cigarette, une bougie ou un feu de cheminée peuvent avoir déclenché le sinistre, selon le chancelier communal, Sebastian Bentz. Les experts n'ont pas trouvé de trace concluante. Un acte criminel est exclu. S'agissant de la victime, un neveu de 26 ans du propriétaire d'un des immeubles, elle a été surprise dans son sommeil puis s'est réfugiée dans la cuisine. Le jeune homme, connaissant mal les lieux, s'est probablement trompé de porte puisque la porte de sortie se trouvait en face de la porte de la cuisine. Il est mort asphyxié./ap

Lucerne Noyade d'un plongeur

Un plongeur s'est noyé mardi soir dans le lac des Quatre-Cantons au large de Weggis (LU). Son compagnon de plongée a aussitôt donné l'alerte. Les spécialistes examinent maintenant son équipement. Le plongeur qui a échappé à la noyade présente les symptômes d'un accident de décompression, a communiqué hier la police cantonale lucernoise. Celui-ci, transporté à l'Hôpital universitaire de Zurich après l'accident, a déclaré que son collègue avait probablement eu un problème de matériel et n'était plus apparu à la surface. Les sauveteurs de la police des eaux ont retrouvé le corps du plongeur à une profondeur de 34 mètres. Les tentatives de réanimation, aussitôt prodiguées, ont échoué./ats

OTS Plainte pour faux déposée

Plusieurs proches de victimes de l'Ordre du temple solaire (OTS) ont déposé une plainte pénale pour faux dans les titres. Un procès-verbal d'audition de la police de sûreté genevoise datant d'octobre 1994, portant la mention «à ne pas joindre au dossier», est à l'origine de la démarche, a expliqué hier leur avocat, Me Jacques Barillon. «Il faut faire la lumière sur ce fait consternant», a déclaré Me Barillon. Soit un dossier parallèle a été constitué, ce qui serait «parfaitement illégal», soit «cette pièce est un faux». Cette seconde hypothèse est privilégiée par l'avocat. Le procureur genevois a la possiblité d'ordonner l'ouverture d'une enquête préliminaire./ats

Cannabis Zurich veut légaliser

Le gouvernement zurichois veut légaliser le haschisch et la marijuana. Il propose à son Parlement de déposer aux Chambres fédérales une initiative cantonale en ce sens. La consommation des dérivés du cannabis n'est pas plus dangereuse que celle du tabac et de l'alcool, estime en substance le gouvernement. Le Conseil d'Etat a décidé de donner suite à une motion du Parti radical. Celle-ci juge la législation fédérale totalement dépassée par rapport aux dernières évaluations scientifiques. Il n'est pas admissible que le haschisch et la marijuana soient traités de la même manière que l'héroïne. Selon un communiqué publié hier, le gouvernement zurichois partage largement cet avis./ats

Etats-Unis Les priorités du président Bill Clinton

Dans son discours annuel sur l'Etat de l'Union prononcé mardi soir à Washington devant les parlementaires américains, Bill Clinton a fait de l'éducation la «priorité numéro un» de son second mandat et il a réaffirmé ses priorités en matière de politique étrangère. Il a aussi appelé de ses vœux une politique bipartisane.

Le président américain a mis l'accent sur la qualité de l'enseignement, en appelant le Congrès à augmenter l'aide dans ce domaine de 51 milliards de dollars (71,5 milliards de francs suisses), afin que les écoles américaines suscitent «l'envie» du monde entier.

Parmi ses priorités en matière de politique étrangère, le président américain a mentionné le développement de l'Otan d'ici à 1999, un dialogue plus important avec la Chine, la poursuite de l'effort de paix au Proche-Orient, la ratification du traité sur les armes chimiques et le maintien d'une armée puissante.

Non au consensus mou

Les républicains ont bien accueilli hier l'intention du président américain Bill Clinton de mener une politique «bipartisane». Seul républicain noir siégeant au Congrès, le député J. C. Watts, étoile montante de son parti, a déclaré hier à la télévision que les Américains appelaient assurément de leurs vœux une action bipartisane.

Mais, a-t-il ajouté, «ils ne veulent pas de compromis factice, ils ne veulent pas du type d'action bipartisane faible, indécise et de pur principe qui donne bonne conscience aux législateurs tout en produisant de mauvais résultats».

Baisse des impôts

Condamné à coopérer avec la majorité républicaine aux deux chambres du Congrès, M. Clinton a opté pour un programme de gouvernement de nature centriste. Il a repris divers thèmes de sa campagne électorale, dont certains avaient été purement et simplement «empruntés» aux républicains.

C'est le cas du principe des baisses d'impôts. Le projet de budget de M. Clinton propose ainsi 98 milliards de dollars de réductions. C'est nettement moins que ce que souhaite l'opposition, mais M. Watts y a vu «une promesse de coopération bipartite».

Equilibre budgétaire

Egalement inspiré par les républicains, M. Clinton a repris à son compte un plan de cinq ans visant à rétablir l'équilibre des finances publiques d'ici à 2002. Tous les membres du Congrès ont applaudi cette promesse. Mais l'enthousiasme a tourné aux cris de protestation lorsque M. Clinton a réitéré son opposition au vote d'un amendement constitutionnel afin d'interdire la pratique du déficit budgétaire.

Le discours sur l'Etat de l'Union est requis par la Constitution pour le chef de l'exécutif. Prononcé à l'anniversaire de son investiture, il lui permet de présenter devant le Congrès en session plénière sa politique pour l'année qui s'ouvre./ats-afp-reuter-ap

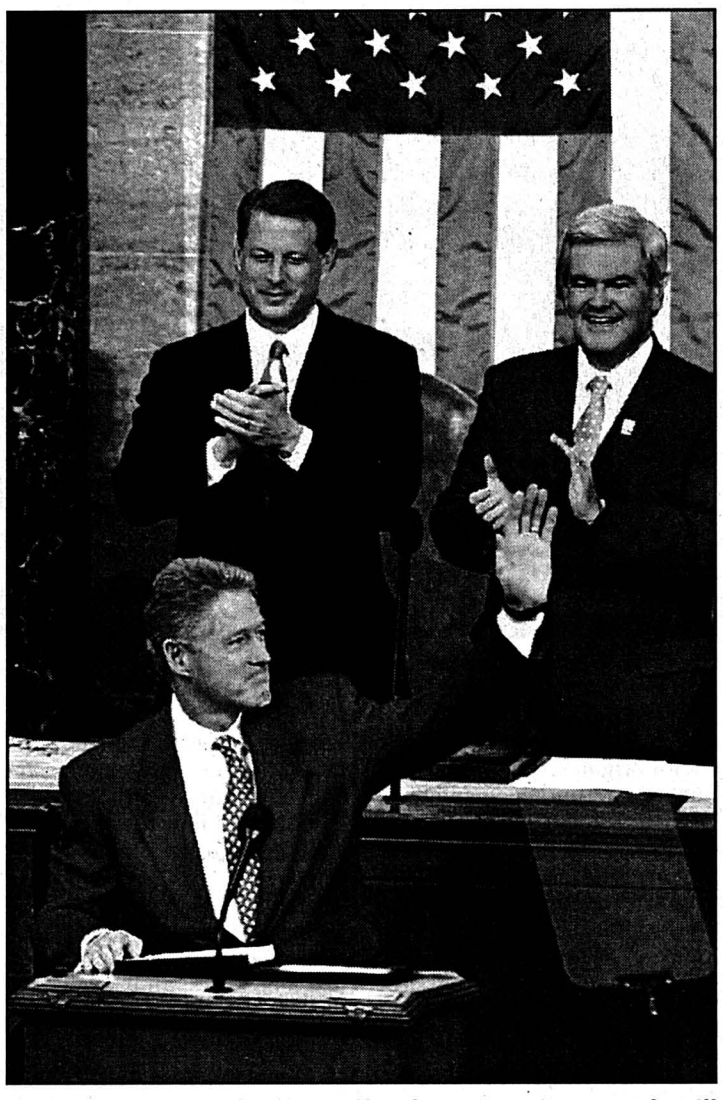

Newt Gingrich et Al Gore applaudissent aux propos de Bill Clinton. photo Keystone-afp

Procès O.J. Simpson passera à la caisse

L'ancien champion de football américain et acteur O.J. Simpson a été déclaré civilement responsable mardi soir de la mort de son ex-épouse, Nicole Brown Simpson, et d'un de ses amis, Ronald Goldman. En conséquence, le jury a décidé que Simpson devra payer 8,5 millions de dollars de dommages et intérêts aux familles des deux victimes.

O.J. Simpson avait été acquitté du meurtre de son ex-épouse et de son ami le 3 octobre 1995, mais il avait été attaqué par les familles des victimes devant la justice civile. La famille de Nicole Brown Simpson n'avait pas demandé de compensations mais les parents de Ronald Goldman recevront 8,5 millions de dollars (11,9 millions de francs suisses) pour la perte de leur fils.

Le jury doit se retrouver aujourd'hui pour décider si des dommages et intérêts supplémentaires doivent être accordés aux victimes.

Stoïque

O.J. Simpson était jugé devant un tribunal de Santa Monica, en Californie, pour le meurtre de Nicole Brown Simpson et de Ronald Goldman, tués le 12 juin 1994. Au moment de la lecture du verdict, O.J. Simpson est resté assis et stoïque, regardant droit devant lui.

Dans la salle du tribunal, des parents de Nicole Brown Simpson et de Ronald Goldman ont au contraire laissé éclater leur joie à l'énoncé du verdict. «Oui», a crié la sœur de Ronald Goldman qui avait sangloté il y a 16 mois au moment de l'acquittement d'O.J. Simpson dans son procès pénal.

Emotion

«Nous avons finalement eu partiellement gain de cause devant la justice pour Ron et Nicole», a déclaré Fred Goldman, le père de la victime. «C'est tout ce que nous voulions. Maintenant, c'est fait. Merci mon Dieu!»

En 1995, le procès pénal d'O.J. Simpson, qui était télévisé, avait divisé l'Amérique sur différents thèmes: le racisme dans la police, la violence conjugale et la qualité de la justice.

L'ancien champion de football américain est Noir alors que les victimes étaient Blanches. Or, il a été acquitté dans le procès pénal par un jury composé majoritairement par des Noirs. Cette fois, dans le procès civil, il a été condamné par un jury composé principalement de Blancs.

Longues délibérations

Le jury a rendu son verdict après 17 heures de délibération, soit plus de cinq fois le temps qu'il avait fallu aux jurés lors du premier procès d'O.J. Simpson.

L'accusation avait soutenu la thèse du meurtre en s'appuyant sur plusieurs indices incriminants: prélèvements sanguins, photos et même mensonges du prévenu. Mais la défense avait rejeté ces éléments, affirmant que la plupart des témoins avaient menti./ap-ats-reuter

Belgrade Opposition toujours mobilisée

La décision de Slobodan Milosevic de rétablir les victoires de l'opposition aux élections municipales de novembre est restée sans effet sur la mobilisation de l'opposition serbe. Plusieurs dizaines de milliers de personnes sont une nouvelle fois descendues dans les rues de Belgrade hier.

Quelque 20.000 étudiants ont pris part au défilé universitaire quotidien dans le centre de la capitale, qui ne s'est heurté à aucun barrage policier. En revanche, lorsque les 50.000 sympathisants de l'opposition se sont ensuite rassemblés, les forces anti-émeutes armées de fusils automatiques se sont déployées pour interdire le départ du cortège.

Au 78e jour du mouvement de contestation, les trois leaders de la coalition Vuk Draskovic, Zoran Djindjic et Vesna Pesic ont réaffirmé que les manifestations se poursuivraient jusqu'à la reconnaissance définitive de toutes leurs victoires électorales.

Réactions teintées de scepticisme

Mais l'opposition, qui redoute une nouvelle manœuvre du pouvoir, a maintenu ses appels en faveur de réformes démocratiques en profondeur.

Les réactions suscitées par l'apparente volte-face de M. Milosevic ont été généralement positives mais sont teintées de scepticisme. Le ministre français des Affaires étrangères Hervé de Charette a ainsi espéré «qu'il ne s'agit pas d'une manœuvre dilatoire visant à rejeter ensuite sur le Parlement la responsabilité du rejet de la loi proposée.»/ats-afp-reuter

Albanie Tirs contre des épargnants floués

La police antiémeute a fait usage de canons à eau et de balles à blanc hier pour disperser une manifestation d'épargnants albanais spoliés, dans le sud du pays. Les manifestants criaient leur colère après l'annonce d'une autre faillite d'une société d'investissements. Les remboursements partiels ont commencé à Tirana.

Les policiers semblent avoir aussi utilisé des munitions réelles pour disperser les manifestants dans le port de Vlore. L'un de ceux-ci était en effet grièvement blessé après avoir reçu une balle, et des douilles ont été retrouvées sur le sol.

Environ 3000 épargnants, scandant des slogans hostiles au président Sali Berisha et à son gouvernement conservateur, s'étaient mis en marche hier dans le port de l'Adriatique. Dix personnes au moins ont été interpellées.

Remboursements

A Tirana, où aucun signe de tension n'était signalé, on procédait aux premiers remboursements partiels destinés aux investisseurs de deux des cinq sociétés tombées en faillite.

Dans le cas de la société financière Populli, le remboursement porte sur 60% des sommes déposées par les épargnants. Quant à ceux de la fondation Xhaferi, ils devraient être remboursés à hauteur de 52%. Les dédommagements sont effectués en espèces ou sous forme de livret d'épargne garanti par l'Etat. Selon un employé de banque, toutes les personnes qui se sont présentées au guichet réclamaient de l'argent, refusant les livrets d'épargne./ats-afp-ap

OSCE Tim Guldiman retournera à Grozny

Le chef de la mission de l'OSCE en Tchétchénie, Tim Guldimann, pourra sous peu retourner à Grozny, d'où il a été expulsé mardi. L'OSCE, le Département fédéral des Affaires étrangères (DFAE) et la Russie ont minimisé hier la portée de la mesure d'expulsion signifiée au diplomate suisse.

M. Guldimann pourra revenir à Grozny dès le 12 février, après l'entrée en fonction des autorités tchétchènes issues des élections du 27 janvier. M. Guldimann se trouvait hier à Nazran, capitale de la République voisine d'Ingouchie, où il a été escorté mardi par la police tchétchène.

Rouslan Tchimaïev, ministre des Affaires étrangères du gouvernement intérimaire tchétchène, reprochait à M. Guldimann d'avoir déclaré, qu'en dépit des dernières élections du 27 janvier, la communauté internationale considérait toujours la Tchétchénie comme partie intégrante de la Russie.

De son côté, l'Organisation pour la sécurité et la coopération en Europe (OSCE) se refuse à dramatiser l'affaire, a déclaré à Vienne Melissa Fleming, porte-parole de l'institution. Le renvoi du diplomate suisse ne remet pas en cause la mission de l'OSCE en Tchétchénie, a-t-elle ajouté.

Par ailleurs, un responsable du Ministère russe des Affaires étrangères a déclaré à Moscou que le renvoi du diplomate suisse était juridiquement irrecevable. «La Tchétchénie étant un sujet de la Fédération de Russie, elle n'a pas le droit de décréter qui que ce soit persona non grata», a-t-il indiqué./ats-afp-reuter-dpa

BRÈVES

Tadjikistan Onze personnes en otage

Le groupe rebelle musulman tadjik qui détient déjà cinq collaborateurs de l'Onu a également enlevé quatre journalistes russes et deux représentants du CICR. Le CICR s'est déclaré inquiet et a déploré ces agissements. Les cinq otages de l'Onu enlevés mardi, dont deux Suisses, se portent bien malgré l'incertitude pesant sur leur sort, a indiqué hier l'Etat-major général de l'armée suisse. Quant aux quatre journalistes russes, ils ont été enlevés alors qu'ils enquêtaient sur la disparition des observateurs onusiens. Des pourparlers ont débuté entre l'Onu et le gouvernement tadjik d'une part, et le chef rebelle musulman Rizvon Saidov, a indiqué hier à Berne le chef de l'information de l'état-major général. Un contact radio a pu être établi hier matin entre les otages et la mission de l'Onu au Tadjikistan, a ajouté le porte-parole. Le chef rebelle réclame l'instauration d'un libre passage entre le Tadjikistan et l'Afghanistan comme prix de la libération des otages./ats-afp-reuter-dpa

Equateur Grève contre l'austérité

L'Equateur a été paralysé hier par une grève générale de protestation contre les mesures d'austérité du président Abdala Bucaram, en poste depuis six mois. A l'appel des syndicats, les banques, l'administration et l'industrie sont restés fermés à Quito et Guayaquil, la capitale économique du pays. La grève de 48 heures devrait se prolonger jusqu'à ce soir. Les syndicats réclament le départ du président populiste Abdala Bucaram, qui a augmenté les tarifs de l'électricité, du téléphone et des transports publics le mois dernier./ats-afp-reuter

Italie Réforme des institutions

L'Italie s'est engagée hier dans un ambitieux programme de réforme de ses institutions politiques. Le secrétaire du Parti démocratique de la gauche (PDS, ex-communiste), Massimo d'Alema, a été élu à la présidence de la commission bicamérale chargée de cette tâche. L'actuelle Constitution, adoptée en 1947, n'a jamais permis à l'Italie de connaître la stabilité. Depuis la fin de la guerre, 55 gouvernements se sont succédé. L'objectif de la majorité de centre-gauche est d'avoir des institutions assurant une stabilité gouvernementale./ats-afp

Rwanda Retraits humanitaires

Le Comité international de la Croix-Rouge (CICR) a gelé hier ses opérations pour dix jours au Rwanda, à la suite de l'assassinat, mardi soir, de cinq collaborateurs de l'ONU. La Fédération internationale des sociétés de la Croix-Rouge et du Croissant-Rouge a décidé pour sa part de réduire son personnel. La Mission de l'ONU pour les droits de l'homme a quant à elle suspendu ses opérations dans les préfectures de Cyangugu, Kibuyé (ouest) et Gitarama (centre). Les organisations humanitaires ont pris des mesures de sécurité renforcées./ats

Paris Décès de Pamela Harriman

L'ambassadrice des Etats-Unis en France Pamela Harriman, 76 ans, est morte hier à Paris, a indiqué l'ambassade américaine. Amie personnelle du président Bill Clinton, elle était âgée de 76 ans. Elle a été victime lundi d'une hémorragie cérébrale alors qu'elle nageait dans la piscine du Ritz. Pamela Harriman était respectée à Paris pour ses nombreux contacts à très haut niveau. Elle a joué un rôle de médiateur dans des discussions sur le commerce, la Bosnie, l'Otan, le Proche-Orient, l'Afrique et les affaires d'espionnage impliquant la CIA./ats-afp-ap

PME Dynamisme d'un entrepreneur neuchâtelois récompensé

A vingt ans, il crée son entreprise. Dix ans plus tard, il emploie une dizaine de collaborateurs: Stéphane Jeanrenaud, patron de la société Déco 3, à Marin, a reçu hier le prix du Groupement des jeunes dirigeants d'entreprise du canton de Neuchâtel. Une récompense qui salue son dynamisme et ses idées originales en matière de ressources humaines.

Elle a grandi lentement mais sûrement, la société Déco 3, à Marin. En dix ans d'activité, elle a permis de créer une dizaine de postes de travail et s'est fait une jolie réputation dans sa branche, la décoration publicitaire, en affichant au tableau de ses clients un nom prestigieux: Swatch. Mais surtout, Déco 3 s'est caractérisée par une gestion originale des ressources humaines: son directeur (et fondateur), Stéphane Jeanrenaud, recourt à l'Office de l'emploi lorsqu'il s'agit de répondre à des pics de commandes temporaires mais urgentes.

C'est pour cela, mais aussi grâce à son dynamisme, que Stéphane Jeanrenaud a reçu hier le prix du Groupement des jeunes dirigeants d'entreprise (GJD) du canton de Neuchâtel. Remis hier, ce prix biennal est distribué pour la deuxième fois: le premier l'avait été en 1993, au créateur chaux-de-fonnier Rodolphe Cattin. En 1995, aucun jeune entrepreneur n'avait trouvé grâce aux yeux du jury. Pour l'édition 1997, le GJD avoue être un peu déçu par le petit nombre de candidats qui se sont intéressés au concours: ils n'étaient que six à avoir soumis leur dossier au jury.

Reste que le lauréat affiche une santé éclatante, à l'image des décorations qu'il crée pour ses clients. C'est que Stéphane Jeanrenaud a su, dans son entreprise, faire preuve de flexibilité et d'originalité.

Du travail pour des chômeurs

Flexibilité? En recourant à l'Office de l'emploi lorsqu'il s'agit de répondre à des pics de commande, il réussit non seulement à tenir des délais très courts, mais aussi à donner un emploi temporaire à des personnes au chômage. «Certains ont d'ailleurs été engagés par la suite dans l'entreprise», ajoute Stéphane Jeanrenaud, très satisfait du travail réalisé par ces «temporaires» un peu particuliers. «Recourir aux sociétés de travail intérimaire ne me donnait pas vraiment satisfaction.»

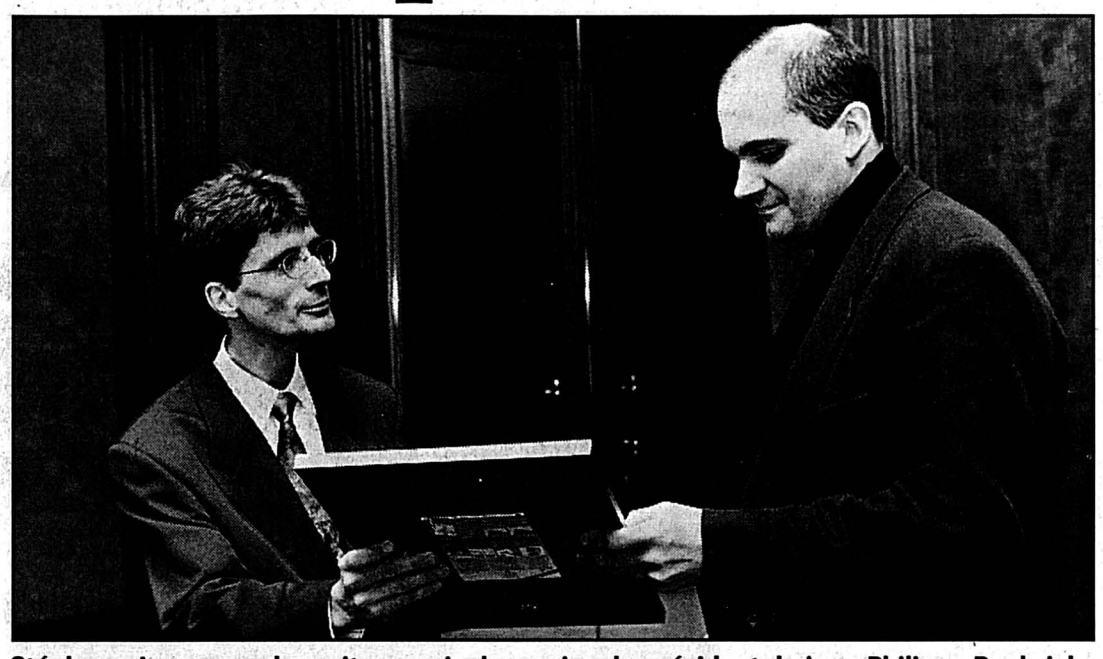

Stéphane Jeanrenaud reçoit son prix des mains du président du jury, Philippe Roehrich. photo Treuthardt

Des bracelets pour Swatch

A l'origine, c'était pour répondre à une demande de Swatch que cette formule avait été initiée: le groupe SMH ne parvenait pas, en effet, à faire imprimer comme elle le souhaitait les bracelets de ses modèles «maxi». «Nous avons modifié une machine et avons réussi ce travail de sérigraphie, un travail un peu compliqué puisque les bracelets ne sont pas plats, mais incurvés, un peu comme un ski», explique le patron de Déco 3. «Aujourd'hui, un atelier travaille à la fabrication de ces bracelets.»

Stéphane Jeanrenaud a fondé sa société – avec un associé qui s'est aujourd'hui retiré – il y a dix ans, alors qu'il avait tout juste 20 ans. «C'était ça ou partir à l'étranger. J'avais déjà vendu tout mon mobilier, j'étais près à partir, et finalement j'ai investi l'argent qui devait financer mon voyage dans la société.»

Hier, le conseiller d'Etat neuchâtelois Pierre Dubois, patron de l'Economie publique, a félicité le lauréat et a rappelé que l'esprit d'entreprise était bien vivant dans le canton de Neuchâtel. D'ailleurs, l'opération visant à aider des chômeurs à créer leur société est un succès, a souligné le conseiller d'Etat. Celui-ci a encore rappelé combien était important le financement des PME, aujourd'hui largement à l'ordre du jour. «Qu'une petite entreprise de mécanique dans laquelle le patron a investi tout son deuxième pilier se fasse éconduire par une banque, fût-elle cantonale, n'est pas acceptable», a ajouté Pierre Dubois.

Le GJD, c'est quoi?

Créé en 1968 dans les Montagnes neuchâteloises, le GJD réunit, dans le canton de Neuchâtel, environ nonante membres. Il est également actif dans les cantons de Vaud, Genève, Valais et Fribourg. Son but est de favoriser l'activité des dirigeants d'entreprises, surtout en leur donnant la possibilité de se réunir et d'échanger des expériences. Il favorise aussi le développement de l'esprit d'entreprise chez les jeunes.

Quant au «J» de GJD, il est très relatif: si le lauréat du prix doit avoir moins de 45 ans, près de 60% des membres du groupement en ont davantage. Mais être jeune, c'est avant tout dans sa tête, n'est-ce pas?

Françoise Kuenzi

Relance Des économistes signent un manifeste en dix points

Vingt-trois économistes ont signé un manifeste destiné à sortir l'économie suisse de la morosité. Ce document propose un programme en dix points alliant réformes structurelles, revitalisation et relance. Cet appel à l'action a été unanimement salué.

Le document de base a été rédigé à l'automne 96 à l'initiative de l'Institut Créa de macroéconomie appliquée à Lausanne. Il a été envoyé à 55 économistes, pour moitié en Suisse romande et pour l'autre en Suisse alémanique et au Tessin et retravaillé à la suite de réunions, a indiqué hier Délia Nilles, directrice de Créa.

Le taux de réponse plus élevé en Suisse romande est attribué par Délia Nilles aux contacts personnels plus étroits avec les initiants. Les 23 économistes sont issus de tous les milieux politiques, s'est réjoui Jean-Christian Lambelet qui en a rédigé la première mouture. Parmi les intervenants de l'Arc jurassien, on trouve trois professeurs de l'Université de Neuchâtel: Claude Jeanrenaud, Denis Maillat et Milad Zarin-Nejadan.

L'objectif de ce manifeste est de lancer la discussion parmi les économistes et de faire bouger les choses. Jusqu'à présent, les spécialistes ont privilégié les mesures structurelles, oubliant la relance de la consommation.

«Il était évident depuis le mois de juin que l'économie était en train de replonger», a expliqué le professeur Lambelet. Pourtant, ministres, patrons et syndicalistes restaient concentrés sur leurs problèmes propres. La Suisse n'est pas accoutumée à affronter une situation conjoncturelle spécifiquement nationale. Les signataires ne prétendent pas détenir la vérité. Ils entendent contribuer au débat avant la session spéciale qui aura lieu ce printemps devant les chambres.

On assiste à la fin du modèle suisse où des industries d'exportation performantes servaient de rempart à des industries domestiques protégées, peu efficaces, employant souvent une main-d'oeuvre abondande. Pourtant, les signataires estiment qu'un chemin de croissance à pente plus forte doit être obtenu.

Selon eux, les adaptations et réformes structurelles doivent être poursuivies, en dépit des coûts et dislocations qu'elles entraînent à court terme. Pour relancer la conjoncture, il importe aussi de mettre en œuvre des mesures de relance propres à améliorer rapidement la situation économique et qui soient compatibles avec les réformes structurelles.

Partage du travail

Le manifeste est unanimement salué. S'il ne contient pas de proposition révolutionnaire, patronat, syndicat et économistes pensent qu'il va permettre de donner de nouvelles impulsions à l'économie suisse.

Selon les signataires, le réaménagement des places de travail ne peut se faire par un partage du travail imposé globalement et indistinctement. Des solutions «imaginatives et différenciées» doivent être considérées sérieusement. /ats

Salutations unanimes

«Ce programme n'est pas impressionnant d'originalité», a indiqué Peter Hasler, directeur de l'Union patronale suisse. Mais «il est à saluer car il donne de nouvelles impulsions». Hans Sieber, directeur de l'Office fédéral des questions conjoncturelles et Jean-Pierre Béguelin, chef économiste de la Banque Pictet & Cie à Genève, partagent cette opinion.

Selon Jean-Pierre Béguelin, il est positif que des économistes décident de travailler ensemble, même si cet appel ne va pas forcément avoir un effet gigantesque. Serge Gaillard, secrétaire central de l'Union syndicale suisse (USS) et cosignataire du manifeste, espère que ce texte incitera à faire accepter lors de la session spéciale des Chambres en avril le programme de relance de l'économie proposé par Jean-Pascal Delamuraz.

Peter Hasler considère que le manifeste est «un camouflet pour les syndicats qui préconisent la semaine de 37 heures». Pour Serge Gaillard, ce que propose le programme n'est pas contraire à la proposition de l'USS. «Les syndicats sont pour une réduction du temps de travail mais veulent donner assez de flexibilité dans sa réalisation», a-t-il ajouté. Une solution serait la possibilité donnée aux partenaires sociaux d'annualiser le temps de travail. Une proposition du manifeste qui trouve un écho positif.

L'appel des économistes ne veut pas limiter le programme de redressement économique aux seuls investissements publics mais souhaite au contraire augmenter les dépenses consacrées à la recherche. Peter Hasler salue cette initiative car l'important est d'investir dans la formation continue des employés. Selon lui, le chômage en Suisse est avant tout un chômage des personnes non qualifiées. /ats

Détail Plus fort recul depuis 20 ans

Les statistiques pour 1996 confirment la dégradation souvent évoquée du commerce de détail en Suisse. Les chiffres d'affaires nominaux de la branche ont reculé de 1,2% l'an dernier, le plus fort recul depuis 20 ans. Les espoirs de Noël ont été déçus: au dernier mois de l'année, les affaires ont été inférieures de 1,8% à celles de décembre 1995.

Jamais, depuis 1975, le recul du commerce de détail n'a été aussi fort que l'an dernier en Suisse, a précisé hier un porte-parole de l'Office fédéral de la statistique (OFS), en marge de la publication des chiffres d'affaires de la branche pour 1996. Durant la récession de 1975, le recul avait été de 3,2%. Une baisse de 0,3% avait suivi en 1976.

Les chiffres d'affaires ont ensuite progressé jusqu'en 1993. Ils ont alors reculé de 0,1%. Après une hausse de 1% en 1994, ils ont à nouveau chuté de 0,8% en 1995. La retenue des consommateurs, due à la mauvaise conjoncture et au fait que les soldes ont débuté avant Noël, est principalement responsable de la baisse observée en 1996, selon l'OFS. /ats

BRÈVES

Sulzer Fin de la grève à Lausanne

Après une semaine de grève, les monteurs de l'entreprise Sulzer Infra Romandie à Lausanne ont repris le travail hier matin. Les sept licenciements et les cinq mutations ont été suspendues jusqu'à la fin du mois. Après cinq heures de négociations mardi soir devant l'Office de conciliation du canton de Vaud, la FTMH et la direction de Sulzer sont parvenus à un accord. Outre la suspension provisoire des licenciements, il prévoit le paiement par l'entreprise des jours d'arrêt de travail. /ats

Vaud Marasme immobilier

La Société vaudoise de régisseurs (SVR) a dressé un bilan mitigé, hier, de l'activité immobilière dans le canton de Vaud. En 1996, une forte proportion de logements et de locaux commerciaux sont demeurés vides. Les perspectives ne sont guère réjouissantes, en particulier dans le domaine commercial. Au 1er juin, on recensait 7999 logements vacants dans le canton de Vaud. Avec 2,6%, le taux de vacances des logements est le troisième de Suisse derrière Soleure (2,94 %) et le Valais (2,65 %). /ats

Roche Le goût du rachat

Le groupe pharmaceutique Roche renforce sa présence sur le marché des arômes. Il rachète, à un prix non communiqué, l'entreprise Tastemaker, dont le siège se trouve à Cincinnati (Ohio). La firme emploie 1280 personnes à travers le monde, pour un chiffre d'affaires de 320 millions de dollars (456 millions de francs). Tastemaker constitue «un complément stratégique parfait» à Givaudan-Roure, sa division parfums et arômes, dont le siège est à Genève, a indiqué Roche hier. /ats

Ciba Spin-off spectaculaire

Ciba Spécialités Chimiques entrera en bourse comme société autonome le 13 mars. L'entreprise, qui appartenait jusqu'à présent à Novartis, a fait hier ses débuts en se positionnant comme l'une des principales entreprises mondiales en chimie des spécialités. La transaction sera l'une des plus importantes enregistrées au monde dans le cadre d'un essaimage. Ciba Spécialités Chimiques a réalisé en 1996 un chiffre d'affaires de 6,7 milliards de francs et emploie plus de 20.000 personnes. /ats

Tessin Le travail au noir inquiète

Des voix s'élèvent au Tessin pour mettre en garde contre l'emploi toujours plus fréquent de main-d'œuvre étrangère sans permis valable. Le secrétaire national de la FTMH, Renzo Ambrosetti, a demandé des éclaircissements au Conseil d'Etat. La commission paritaire des ferblantiers a également lancé un cri d'alarme. Dans le secteur de la construction et de l'artisanat des métaux, de plus en plus d'entreprises étrangères demandent à pouvoir travailler sur des chantiers tessinois avec leur propre main-d'œuvre. C'est ce que relève Renzo Ambrosetti, député socialiste au Grand Conseil, dans une interpellation au gouvernement tessinois. Selon le secrétaire du Syndicat de l'industrie, de la construction et des services (FTMH) les problèmes apparaissent lorsque les entreprises ne demandent pas de permis ou lorsque, malgré une décision négative du canton, elles travaillent avec des ouvriers dépourvus d'un permis de travail. Cette situation est inacceptable, affirme Renzo Ambrosetti, et porte un grave préjudice aux entrepreneurs et travailleurs indigènes. /ats

73562-110

PROFITEZ GRANDE PÊCHE

TRUITES SAUMONÉES DU LAC LÉMAN
Fr. 15.– le kg
600 g à 900 g la pièce

Ombles chevaliers
Fr. 16.– le kg

Petits filets de perche surgelés séparément
1 kg Fr. 22.– le kg
3 kg Fr. 21.– le kg
5 kg Fr. 20.– le kg

Petits filets de perche frais
Fr. 30.– le kg

Moules Bouchot Fr. 8.– le kg
Huîtres Bretagne
Fr. 1.– pièce

Lehnherr SA
VOLAILLES - GIBIERS - POISSONS - CRUSTACÉS
RUE FLEURY 7 NEUCHÂTEL (032) 725 30 92

INFO BEAUTÉ:

En février profitez d'une **RÉDUCTION** sur le soin régénérant aux acides de fruits

INSTITUT L'ÉTOILE

Rue des Chansons 21, 2034 Peseux.
Tél. 032/731 97 15
sur rendez-vous; ouvert non-stop de 9 h à- 20 h. 73886-110
Place de parc à disposition.

winterthur

Profitez d'un placement avec un rendement supérieur à la moyenne.

Appelez-nous au
032/724 73 24

Vous avez entre 40 et 55 ans.
Vous disposez d'un bon revenu.
Vous voulez diversifier vos placements

Winplus

est un instrument de placement intéressant qui offre un rendement élevé sans présenter de risque.

Nous vous informerons volontiers sans engagement de votre part.

Profitez, cela en vaut la peine.
74062-110

Mot caché

Solution: Le mot à former de la grille avec les lettres inutilisées est:
AIGUILLAT

Idéale pour les petits budgets et les plus grandes exigences. De série avec airbag conducteur, ceintures avec prétensionneurs, protections latérales, verrouillage centralisé avec télécommande infrarouge, installation stéréo 4 x 6 watts avec commande par satellite sous le volant, vitres teintées et le nouveau moteur 1.2 l, 43 kW/60 ch (celui-là même qui offre d'excellentes performances alliées à une consommation minimale!). Echange en fonction de la disponibilité du stock. **NOUVELLE RENAULT CLIO. MAIS QUE RESTE-T-IL AUX GRANDES.**

RENAULT
LES VOITURES A VIVRE

Neuchâtel: Garage ROBERT S.A., quai Max-Petitpierre 36, (032) 730 40 40.

Boudevilliers: Garage du Val-de-Ruz, 857 25 15 - **Cressier:** Garage Schaller, 757 12 66 - **Corcelles:** Garage du Crêt, C. Arm, 731 16 27 - **Neuchâtel:** D'Amico & Villanova S. à r. l., Rosière 2, 725 29 79 - **Neuchâtel:** Garage Gibraltar, Gibraltar 12, 724 42 52 - Tsapp Automobiles, Pierre-à-Mazel 51, 725 99 91 - **La Neuveville:** Garage et Carrosserie des Vignes S.A., 751 22 04 - **Saint-Aubin:** Garage de la Béroche, 835 13 52 - **Sugiez:** Garage Schorderet, (026) 673 18 38 - **Travers:** Garage Hotz, 863 34 63.

Une documentation détaillée peut être obtenue en appelant le numéro gratuit 155 2 155. Internet: http://www.renault.ch FARNER PUBLICIS · FCB
761101-110

STORES ET VOLETS
PORTES DE GARAGES
CHRISTOPHE HORGER
2208 LES HAUTS-GENEVEYS
032/853 42 57 - 077/37 15 76
55574-110

AIDEZ CELUI QUI A BESOIN
DONNEZ DE VOTRE SANG
SAUVEZ DES VIES!

AVIS OFFICIELS

UNIVERSITÉ DE NEUCHÂTEL
Faculté des sciences

Vendredi 7 février 1997 à 17 h 15

au grand auditoire des Instituts de Biologie.

Présentation publique de la thèse de doctorat de **Monsieur Yong-Ming YUAN**, biologiste diplômé de l'Université de Lanzhou.

Systématique moléculaire et évolution caryologique du genre *Gentiana* (Gentianaceae)

74055-120 Le doyen: R. Dändliker

UNIVERSITÉ DE NEUCHÂTEL
Faculté des sciences

Vendredi 7 février 1997 à 17 h 15

au grand auditoire de l'Institut de Chimie

Présentation publique de la thèse de doctorat de **Monsieur Charly Nusbaumer,** biologiste diplômé de l'Université de Neuchâtel.

Mutagénèse dirigée de la plastocyanine d'épinard et étude comparative du transfert d'électrons avec des complexes optiquement actifs de cobalt (II) et de la stabilité en présence d'imidazole

74054-120 Le doyen: R. Dändliker

GASTRONOMIE

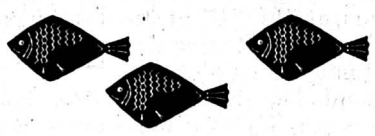

Restaurant du Poisson
J.-L. Isler, propriétaire
2012 AUVERNIER / NE (Suisse)

Les truffes noires du Ventoux:

En amuse-gueule, aux asperges, aux noix de Saint-Jacques, en quenelles, à la viande et à la tomme neuchâteloise...

Menu truffes et truffes à la carte.

A la découverte de la truffe

Récolte 1997
Tél. 032/731 62 31

73726-113

Banque Cantonale Neuchâteloise

$	↗	1.434
DM	↗	86.825
OR	↘	15775.
SWISS M. INDEX (INDICE GÉNÉRAL)	↗	4305.8
DOW JONES (INDUSTRIES AMÉRICAINES)	↘	6746.90

Consultez notre site INTERNET: www.bcn.ch (E-MAIL: bcn@bcn.ch)

INDICES

	précédent	5/02
Zürich, SMI	4298.7	4305.8
Zurich, SPI	2742.78	2750.
New-York, DJI	6796.15	6746.90
Tokio, Nikkei 225	18314.3	18186.
Paris, CAC 40	2503.07	2540.25
Frankfurt, DAX	3001.37	
Londres, FT-SE100	4259.2	
Londres, Gold Mines	193.5	
Amsterdam, EOE Index	669.02	
Hongkong, Hang Seng	13548.4	13660.5
Singapore Indices	2192.22	2195.78

TAUX DE REFERENCE

Emprunt Confédération	3.65

BOURSE SUISSE

	précédent	5/02
Adecco	396.	387.
ABB n	351.	351.
ABB p	1827.	1823.
Affichage Société gén.	600.	595.
Agie holding SA n	115.	115.
Alusuisse Holding p	1150.	1173.
Ares-Serono p	1450.	1485.
Ascom Holding	1488.	1504.
Atel n	846.	850.
Attisholz n	544.	557.
Julius Baer Holding p	1549.	1571.
BK Vision	544.	557.
Bâloise n	2855.	2860.
Biber n	0.11	0.12
Bobst p	1935.	1950.
C.O.S. p	25.	
Cie Fin. Michelin p	690.	685.
Ciment Portland	7600.	7650.
Clariant	683.	671.
Crédit Suisse Hold. n	147.	147.75
Crossair p	810.	815.
Danzas n	1530.	1520.
Dätwyler	2450.	2430.
Distefora	16.65	16.35
ESEC Holding	4760.	4780.
El. Laufenbourg	271.	270.
Elektrowatt	540.	540.
Ems-Chemie p	5495.	5460.
Feldschlössen-Hürlim.p	555.	559.
Forbo n	597.	590.
Galenica n	500.	515.
Generali n	260.	260.
Georg Fischer	1510.	1537.
Globus n	730.	720.
Helvetia Patria n	545.	546.
Hero	593.	598.
Hilti b	921.	919.
Holderbank	1029.	1028.
Jelmoli	695.	698.
Keramik Holding p	701.	705.
Lem	270.	271.
Loeb Holding b	210.	
Logitech n	266.	266.5
Maag Holding p	242.	240.
Micronas	990.	990.
Mikron n	175.75	175.
Motor-Colombus	2390.	2400.
Mövenpick	386.	386.
Nestlé n	1546.	1558.
Novartis SA n	1656.	1659.
Novartis SA p	1655.	1661.
Oerlikon Buehrle	141.75	148.5
OZ Holding	675.	673.
Pargesa	1490.	1495.
Perrot Duval p	5400.	5600.
Pharma Vision 2000	735.	733.
Pirelli	215.	220.
Porst	205.	215.
Prodega n	400.	
Publicitas Holding n	235.	237.
Rentenanstalt	452.5	456.
Réassurance n	1435.	1445.
Richemont (Cie fin.)	1970.	2005.
Rieter Holding n	412.	423.
Roche B-jce	12285.	12130.
Roche p	17845.	17900.
SBS n	268.	274.
SMH n	217.5	215.75
SMH p	958.	949.
Saurer n	700.	710.
Schindler n	1470.	1440.
Schlatter p	200.	205.
Sibra	260.	263.
Sig	3740.	3710.
Sika	350.	352.
Stillhalter Vision	635.	634.
Sulzer b	917.	912.
Sulzer n	945.	940.
Surveillance	3280.	3310.
Swissair n	1285.	1276.
UBS n	242.	245.
UBS p	1202.	1219.
Usego Hofer Curti n	120.25	120.
Valora Holding n	284.	291.
Villars Holding p	150.	147.
Von Roll p	24.3	24.4
WMH p	705.	685.
Winterthur ass. n	848.	854.
Zellweger	931.	955.
Zschokke n	315.	320.
Zürich Cie ass. n	406.5	409.

CERTIFICATS SUISSES

NEW-YORK

	précédent	5/02
Alcan	50.05	50.
AMR	117.5	
ATT	56.3	56.1
Alcoa	99.	
Atl. Richfield	188.	188.
Boeing	153.75	154.5
Broken Hill	18.9	19.
Chrysler	49.1	49.
Citicorp	168.	171.
Coca Cola	84.25	85.5
Dow Chemical	110.75	113.
Du Pont	155.	157.75
Echo Bay Mines ltd	9.5	9.25
Ford	45.5	46.5
Genelec	149.	148.5
General Motors	82.75	82.
Gillette	117.	114.75
IBM	219.	216.75
Intl Paper	59.	60.
Mac Donald's	63.5	65.7
Mobil	190.	190.
Pepsico	47.3	46.
Philip Morris	173.5	176.
WMX Technologies	48.55	47.2
Zenith	15.75	15.75

LONDRES

	précédent	5/02
Amgold	101.75	101.5
BAT	11.3	11.1
British Petrolium	17.45	17.55
ICI	17.5	17.5

FRANCFORT

	précédent	5/02
Allianz AG Holding n	2630.	2645.
Basf AG	51.55	52.55
Bayer AG	54.1	56.4
Bayer Vereinsbank	53.5	53.3
BMW AG	915.	937.
Commerzbank	37.3	37.25
Daimler	104.75	105.75
Degussa	603.	610.
Deutsche Bank AG	72.4	73.
Dresner Bank	46.	46.55
Henkel	69.5	72.
Hoechst AG	60.15	63.
Linde	900.	903.
M.A.N.	356.	369.
Mannesmann AG	559.	560.
RWE Act. Ord.	59.95	60.
Schering	120.25	121.5
Siemens AG	71.95	72.2
Thyssen AG	279.5	276.
VIAG	468.	
Veba	77.95	78.6
Volkswagen	672.	675.

AMSTERDAM

	précédent	5/02
ABN AMRO Holding	93.75	95.
AHOLD Koninklijke	88.2	89.
Aegon NV	88.	88.5
Akzo-Nobel	201.	207.
Hoogovens	57.5	56.75
ING Groep NV	53.75	54.45
Philips Electronics	58.6	59.
Royal Dutch	250.	255.
Unilever	236.75	236.25

PARIS

	précédent	5/02
Alcatel Alsthom	136.5	138.75
Sanofi	144.	
Cie Fin. Paribas	97.75	99.75
Cie de Saint-Gobain	212.	211.25
Danone	216.	219.75
Elf Aquitaine	142.	146.
L'Oréal (FFR)	1926.	1945.
Lyonnaise des eaux	144.5	144.

TOKYO

	précédent	5/02
Fujitsu	14.35	14.3
NEC	16.1	16.05
Sakura Bank	9.	8.25
Sony	95.8	98.
Toshiba	8.35	8.33

FONDS PLACEM OBLIG

Swissca Bond SFR	101.7
Swissca Bond INTL	103.65
Swissca Bond AUD	1184.94
Swissca Bond CAD	1179.8
Swissca Bond CHF	1084.43
Swissca Bond DEM	1128.01
Swissca Bond FRF	5855.81
Swissca Bond GBP	1140.88
Swissca Bond ITL	1191970.
Swissca Bond NLG	1115.62
Swissca Bond USD	1039.59
Swissca Bond XEU	1234.33

FONDS PLACEM ACTIONS

Swissca Switzerland	167.8
Swissca Europe	135.5
Swissca Small Caps	155.75
Swissca America	154.65
Swissca Asia	113.95
Swissca France	132.7
Swissca Germany	166.6
Swissca Great-Britain	154.2

DEVISES

	Achat	Vente
Etats-Unis 1 USD	1.416	1.452
Allemagne 100 DM	85.95	87.7
Angleterre 1 GBP	2.3075	2.3655
Japon 100 JPY	1.147	1.176
Canada 1 CAD	1.0535	1.08
Hollande 100 NLG	76.55	78.1
Italie 100 ITL	0.0871	0.0893
France 100 FRF	25.45	25.95
Belgique 100 BEF	4.169	4.253
Suède 100 SEK	19.1	19.7
Ecu européen 1 XEU	1.667	1.701
Espagne 100 ESP	1.011	1.0415
Portugal 100 PTE	0.852	0.878

BILLETS

	Achat	Vente
Etats-Unis 1 USD	1.38	1.47
Allemagne 100 DM	85.4	87.9
France 100 FRF	25.	26.3
Italie 100 ITL	0.083	0.091
Angleterre 1 GBP	2.24	2.39
Espagne 100 ESP	0.99	1.09
Portugal 100 PTE	0.81	0.91
Hollande 100 NLG	75.15	79.15
Belgique 100 BEF	4.08	4.33
Suède 100 SEK	18.6	20.35
Canada 1 CAD	1.02	1.11
Japon 100 JPY	1.11	1.21

PIECES

(CHF 10) Vreneli	85.	135.
(FR 20) Vreneli	88.	98.
(FF 20) Napoléon	88.	98.
(RD 1) Kruger Rand	342.9	346.16
(USD 20) Double Eagle	500.	512.

OR-ARGENT

Or USD/Oz	342.	345.
Or FS/Kg	15650.	15900.
Argent USD/Oz	4.78	4.98
Argent FR/Kg	219.	229.

CONVENTION OR

plage	Fr.	16100
achat	Fr.	15700
base argent	Fr.	270

Europe orientale Les minorités sont lourdement pénalisées

Après la chute de régimes communistes, les différences entre les pays de l'Europe de l'Est n'ont pas tardé à se manifester. La Roumanie, la Bulgarie et la Moldavie espèrent régler les problèmes de leurs minorités en s'intégrant dans l'Union européenne.

Mirel Bran*

«Même un chien crèverait ici», crie Vasile Bardan. Dans ce trois pièces mesurant à peine 30 mètres carrés, cet homme et sa famille dorment entassés. Les deux lits immenses sont réservés aux petits enfants, les autres se contentent du sol glacé. A Ferentari, un quartier oublié de Bucarest, habité en majorité par des Tziganes, les immeubles en béton s'enchaînent au long de rues où le bitume n'est plus qu'un souvenir. Dans bon nombre de bâtiments, il n'y a ni eau, ni lumière, ni ascenseur et encore moins de carreaux aux fenêtres. Seuls les Tziganes et les poubelles font partie du décor. Estimés officiellement à environ 400.000, les Tziganes de Roumanie dépasseraient un million, selon leurs propres chiffres. En contraste avec la minorité hongroise – 1,6 million de personnes – bien organisée autour de son identité nationale, la communauté tzigane, avec une dizaine de partis et organisations souvent rivaux, reste assez morcelée. A peu près la moitié des Tziganes ne parlent plus leur langue, le romani, un dérivé de sanskrit. Cette langue n'est pas enseignée, faute de professeurs.

La minorité hongroise, elle, donne la priorité aux revendications politiques. L'Union démocratique des magyars de Roumanie (UDMR) est un parti à base ethnique qui, depuis la chute de Ceausescu, représente les intérêts des Roumains d'origine hongroise. Dans l'opposition pendant le régime d'Ion Iliescu, l'UDMR a été associée au gouvernement, fin 1996, après la victoire de celle-ci aux élections législatives et présidentielles. «*Nous sommes représentés,* affirme le président de l'UDMR, Marko Bela, *par deux ministres, sept secrétaires d'Etat et deux préfets. C'est une première en Roumanie qui a créé un cadre favorable au règlement des problèmes liés aux minorités.*»

Le régime de l'ex-président Ion Iliescu, souvent accusé de néocommunisme, n'a pas su se délimiter des partis nationalistes et extrémistes roumains. Selon une bonne tradition soviétique, dès que les revendications anticommunistes de l'opposition s'imposaient, l'équipe d'Ion Iliescu appuyait sur la pédale nationaliste. Les confrontations violentes entre les Roumains et la minorité hongroise à Târgu Mures, en 1991, semblent avoir été provoquées afin de détourner l'attention d'un électorat de plus en plus anticommuniste. Le Parti de l'unité nationale des Roumains (PUNR) et le Parti de la grande Roumanie (PRM), organisations d'orientation xénophobe, ont été les partenaires privilégiés d'Ion Iliescu.

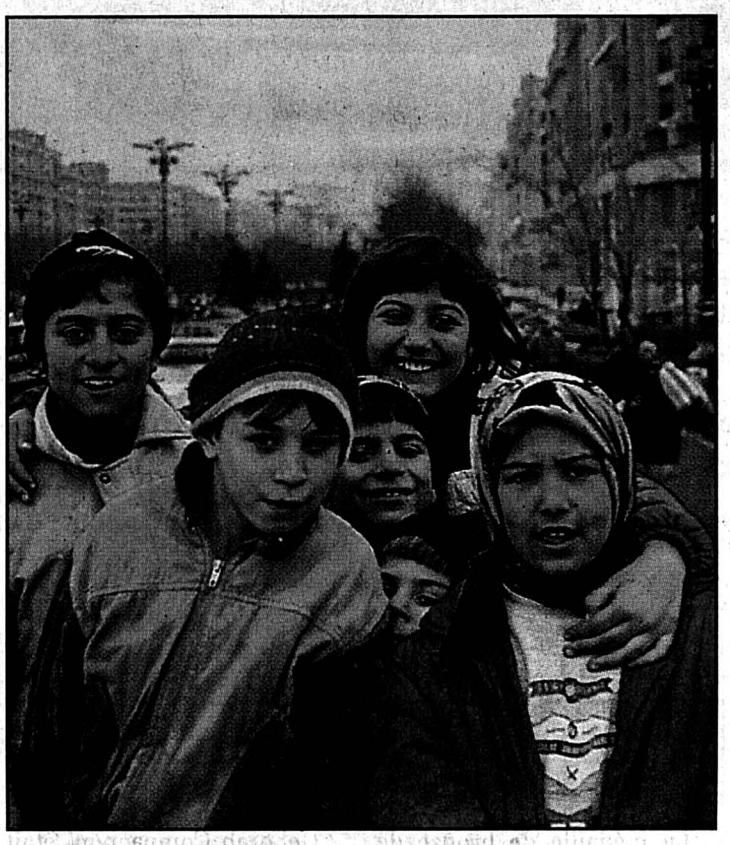

Roumanie. La majorité des enfants abandonnés sont Tziganes. photo Bran

Une stratégie

«*Le nationalisme a été un moyen de légitimité politique du régime Iliescu*», affirme Renate Weber, directrice de l'association Comité Helsinki à Bucarest. «*La présence de l'UDMR dans les nouvelles structures du pouvoir est le signal que la Roumanie s'est débarrassée de la logique nationaliste.*» Le traité roumano-hongrois signé l'été dernier a détendu les relations entre ces deux pays candidats à l'Union européenne. Une des conditions d'entrée dans l'UE était notamment l'obligation des pays candidats d'avoir des bons rapports avec leurs voisins. Après la signature du traité, les partis nationalistes roumains se sont vus en chute libre. Si le PUNR touchait 10% de l'électorat en 1994, il en bénéficie à peine de 4% aujourd'hui.

Au-delà des différences entre les Roumains et les Hongrois, ils s'accordent entièrement sur un point: les Tziganes. Depuis 1990, ceux-ci ont été le sujet d'une trentaine de conflits interethniques qui ont impliqué pêle-mêle les Roumains et les Hongrois.

Espoirs en Roumanie

Le nouveau président roumain, Emil Constantinescu, a lancé récemment une véritable croisade contre la corruption et le crime organisé. Pour la première fois dans la Roumanie postcommuniste, trois Roumains se sont fait arrêter, mi-janvier, pour les violences commises contre la communauté tzigane. «*C'est un signal très encourageant du changement qui s'opère en Roumanie*», commente Nicolae Gheorghe, l'un des principaux leaders des Tziganes. Pourtant, il y a du chemin à faire pour que l'intégration de cette communauté dans la société roumaine devienne un acquis. Les problèmes les plus graves restent à régler. Mal éduquée, souvent illettrée, la communauté tzigane a peu de chances de s'intégrer dans une société qui vit déjà à l'heure de l'informatique et de l'Internet. Les métiers traditionnels des Tziganes trouvent de plus en plus difficilement une place sur un marché en pleine modernisation et leur taux de chômage est nettement supérieur à la moyenne.

La Roumanie compte également une communauté d'origine allemande, relativement peu importante. Après la Deuxième Guerre, elle totalisait environ 800.000 personnes, éparpillées en Transylvanie, à l'ouest de la Roumanie. Fuyant le régime Ceausescu, le nombre de Roumains d'origine allemande a baissé de moitié. Depuis la chute du dictateur, ils ne représentent plus aujourd'hui que 119.000 personnes. Cette migration est perçue par les Roumains comme une perte culturelle considérable.

Les 400.000 Tziganes de Bulgarie, selon les estimations officielles, se confrontent au même genre de problèmes que leurs voisins roumains, avec une seule différence. Vivant en marge de la société, ils sont passés pour la plupart à l'islam (1,2 million pour une population de 8,7 millions, dont 10% d'origine turque). Les communistes du temps du dictateur Jivkov ont mené la vie dure aux Turcs et aux Tziganes. Ils ont proscrit le voile des femmes, les sacro-saints pantalons bouffants et la circoncision, décrétée «dangereuse pour la santé». Ils ont ordonné aux Tziganes et aux Turcs de «bulgariser» leurs noms et prénoms. Afin d'échapper à cette désislamisation patronymique, 220.000 «Turcs» ont quitté, en 1989, le sol natal pour revenir à leur terre d'origine. Depuis la chute du régime communiste, l'assimilation forcée a été bannie, mais les tensions créées ainsi restent à résoudre.

Colère en Bulgarie

A Kaliakra, le cap le plus avancé sur le littoral de la mer Noire, la légende raconte comment quarante filles bulgares, en apercevant l'arrivée de l'armée ottomane, ont natté leurs cheveux et se sont jetées dans la mer pour éviter de passer à l'islam. Les rapports entre les Bulgares et les Turcs pèsent encore du poids de l'histoire quand l'islam et le christianisme, version orthodoxe, se sont confrontés durant quelques siècles. Concentrés au sud de la Bulgarie, près de la frontière avec la Turquie, la communauté turque et musulmane s'est réunie autour du Mouvement des droits et des libertés (MDL), parti politique ayant un impact électoral assez important. Ses revendications se limitent au droit de travail sans discrimination et à l'enseignement du turc à l'école.

Les discriminations entre les Bulgares et les Turcs risquent de s'aggraver dans le nouveau contexte de la Bulgarie, au seuil d'un effondrement sans précédent. Le gouvernement socialiste de Jan Videnov, en place depuis janvier 1995 jusqu'en décembre dernier, a poussé le pays dans une crise extrême. La monnaie nationale est en chute libre depuis un an et le salaire d'un Bulgare ne dépasse pas aujourd'hui les 20 dollars. Les étudiants et les partis d'opposition sont dans la rue depuis début janvier, suivant le modèle de Belgrade. Il s'agit là de revendications qui tournent autour de la survie. Les exigences des communautés turque et tzigane ne trouvent pratiquement pas de place dans une société en colère.

MBR

* *journaliste libre*

Demain
Illettrisme en Suisse?

Obsession européenne

La Moldavie ex-soviétique est un ancien territoire roumain qui a été récupéré par l'Union soviétique après la Deuxième Guerre mondiale. Cettte mosaïque de communautés s'est déclarée République indépendante en 1991, après l'effondrement de l'empire communiste. Peuplée à environ 60% de Roumains rebaptisés Moldaves, les 4,5 millions d'habitants de la Moldavie vivent à côté de 13% d'Ukrainiens, 11% de Russes auxquels se rajoutent des communautés très diverses: Gagauzes (Turcs christianisés), Bulgares, Juifs, Tziganes et Allemands. La langue officielle de la Moldavie est le roumain, mais une bonne partie de ses habitants parlent également le russe, langue officielle jusqu'en 1991. Au temps de l'Union soviétique, l'apprentissage du russe était indispensable pour la réussite sociale. Aujourd'hui, c'est au tour du roumain de prendre la relève. Les conflits les plus graves se sont déroulés entre les Moldaves et les Russes qui, même minoritaires, contrôlaient l'administration du pays avant l'indépendance. Peu disposés à céder leurs privilèges, les Russes ont déclenché une véritable guerre civile en 1992 et décrété l'est du pays République indépendante. La Transnistrie, pays fantôme, n'a pas réussi à obtenir la reconnaissance internationale. Seule la Russie la soutient discrètement pour protéger en fait la 14e armée russe stationnée sur ce territoire. Ancien fief du général Alexandre Lebed, la 14e armée russe dispose d'un arsenal militaire impressionnant qui inquiète la Roumanie et l'Ukraine voisines.

Après la chute des régimes communistes en Europe centrale et orientale, tous les pays de cette région semblaient suivre plus ou moins le chemin vers la démocratie et l'économie de marché. Sept ans après, les différences n'ont pas tardé à se manifester. La Bulgarie a fait marche arrière et la Moldavie reste encore ancrée dans la zone d'influence de Moscou, tandis que la Roumanie tend à rattraper la distance qui la sépare de l'Europe centrale. Les problèmes des minorités de ces pays pourraient trouver une solution dans la perspective de leur intégration future dans l'espace stable de l'Union européenne. Si les espoirs de cette intégration ont sévèrement baissé en Bulgarie et en Moldavie, la Roumanie s'estime apte à rattraper le temps perdu. Reste à savoir si l'Union européenne trouvera les moyens d'intégrer cette région et éviter ainsi des nouveaux scénarios yougoslaves.

MBR

EN MARGE

Tziganes: histoire d'un repli sur soi

D'origine incertaine, les Tziganes sont présents sur les bords de l'Indus vers 3000 avant J.C. Quinze siècles plus tard, les Aryens arrivant en Inde, ils se retrouvent dans la catégorie des sans-caste et décident vite de s'expatrier. Au nord-ouest de l'Inde, il y a près de mille ans, ils s'ouvrent une route à travers l'Asie et l'Europe. Des mots de leur vocabulaire acquis au cours de leurs migrations témoignent de leur halte au nord de la Perse, puis auprès des peuples de Byzance, parlant arménien ou grec. En Europe, la première mention de ceux qui semblent être les Tziganes apparaît en l'an 1100, dans les écrits d'un moine du Mont Athos. Des documents d'archives et des récits de voyageurs attestent de leur présence en Crète et dans les Balkans avant 1350. En 1417, une troupe de vagabonds basanés en haillons, menée par un «Duc» et un «Conte», arrivait près de Hambourg, en Allemagne. Moins d'un siècle plus tard, la plupart des Européens connaissaient ces diseuses de bonne aventure, chanteurs, danseurs...

La communauté tzigane vit un fort sentiment de repli sur soi. Peuple nomade, voué de tout temps à une histoire cruelle, les Tziganes ont survécu grâce à une très forte appartenance au groupe qu'ils représentaient. Ils se désignent entre eux par le mot «Rom» qui signifie «Homme». Pour eux, les autres sont des «Gadges», c'est-à-dire des étrangers. Les Tziganes ne disposent pas d'un Etat protecteur. Leur histoire, leur culture et leur civilisation n'ont pas été conservées dans la langue écrite, mais à travers une communication orale transformée sans cesse par le contact avec les cultures avoisinantes. D'où une perte d'identité.

Matéo Maximoff, leur auteur le plus représentatif, ne mâche pas ses mots pour s'identifier. «*Mon père était Tzigane de Russie, ma mère tzigane française, mon grand-père paternel était Tzigane de Hongrie, ma grand-mère Tzigane de Roumanie. Du côté de ma mère, mon grand-père était Tzigane de Suisse, ma grand-mère Tzigane d'Allemagne, et moi, je suis né en Espagne et vis en France. Evidemment, dans mes papiers j'ai une nationalité, mais je n'appartiens à aucun de ces pays. Avant tout, je suis Tzigane.*» Pour l'écrivain, les communautés tziganes éparpillées à travers le monde devraient faire l'effort de trouver les moyens de reconstituer leur culture écrite. Cela pourrait harmoniser cette communauté déchirée en elle-même en lui restituant un repère pour concrétiser son identité et pouvoir la communiquer aux autres. «*La reconstitution de la culture tzigane dépasse l'horizon culturel pour déboucher sur une urgence politique, la seule à envisager de manière rapide et efficace*», affirme Matéo Maximoff. Sinon, le problème des Tziganes risque de rester bloqué dans l'éternel débat de la vieille politique d'intégration – qui conduit à un effacement de l'identité tzigane – ou l'octroi d'un statut de minorité qui renforcera davantage leur isolement.

MBR

IMPRESSUM

Société éditrice: L'Express SA.
Editeur: Fabien Wolfrath.

Directeur des rédactions: Gil Baillod.
Rédacteurs en chef: Stéphane Sieber, Roland Graf.
Rédacteur en chef adjoint: Jacques Girard.

Canton: Alexandre Bardet (resp.), Rémy Gogniat (adj.), Pascale Béguin, Christian Georges, Blaise Nussbaum, Sandra Spagnol.

Rubriques locales:
Neuchâtel: Pascal Hofer (resp.), Jean-Michel Pauchard (adj.), Isabelle Kottelat.
La Chaux de Fonds: Robert Nussbaum (resp.), Irène Brossard (adj.), Pierre-François Besson, Christiane Meroni.
Le Locle: Jean-Claude Perrin (resp.), Claire-Lise Droz (adj.).
Val-de-Ruz: Philippe Chopard.
Val-de-Travers: Mariano De Cristofano.
Boudry: Stéphane Devaux.
Entre-Deux-Lacs: Patrick Di Lenardo.
Littoral: Philippe Racine, Ivan Radja.
Canton du Jura: Michel Gogniat.
Jura bernois: Dominique Eggler (resp.), Nicolas Chiesa (adj.).
La Neuveville: Françoise Tschanz.
Haut-Doubs: Alain Prêtre.

Suisse / Monde: Guy C. Menusier (resp.), Daniel Droz (adj.), Léo Bysaeth, François Nussbaum (à Berne).

Economie: Françoise Kuenzi.

Sports: Jean-François Berdat (resp.), François Pahud (adj.), Alexandre Lachat, Renaud Tschoumy, Gérard Stegmüller, Fabrice Zwahlen.

Magazine: Sonia Graf (resp.), Dominique Bosshard (adj.), Laurence Carducci, Corinne Tschanz.

Secrétariat de rédaction: Anne-Marie Cuttat (resp.), Michel Deruns (adj.), Julian Cerviño, Michel Merz, François Treuthardt.

Photographes: Christian Galley, Richard Leuenberger, Pierre Treuthardt.
Infographiste: Pascal Tissier.
Dessinateur: Tony Marchand.

Services des abonnements: rue St-Maurice 4, 2001 Neuchâtel Tél. 032/725 65 01

Régie des annonces: Publicitas SA Saint-Maurice 4, 2001 Neuchâtel Tél. 032/729 42 42 – Fax 032/729 42 43

Impression: Centre Presse, Neuchâtel

L'EXPRESS

SPORTS/MAGAZINE

JEUDI 6 FÉVRIER 1997

L'Américain Tiger Woods, dont la mère est Thaïlandaise, a provoqué une véritable «Tigermania» en Thaïlande, même si cette «fièvre» sentimentalo-golfistique a été un peu refroidie par... la chaleur tropicale dès les premiers coups de club du jeune prodige.

Insolite

«Tigermania»

Accueilli en superstar – son arrivée à l'aéroport de Bangkok, en provenance de Floride, a été retransmise en direct par les cinq chaînes de télévision du pays, ce que n'avaient pas eu Bill Clinton ou la reine Elizabeth II – Tiger Woods, 21 ans, a dû ensuite quitter prématurément le parcours du Country Club de Bangkok, où il disputait le pro-am en compagnie notamment de l'ambassadeur du Japon en Thaïlande. Incommodé par la chaleur (35 degrés) et encore sous le choc du décalage horaire, le jeune Américain est rentré précipitamment à son hôtel.

Une frénésie s'est emparée de la Thaïlande depuis une semaine et l'arrivée de la maman Woods à Bangkok. Elle faisait alors, avant son illustre fils, la «une» des journaux, passait à la radio et devenait la «star» des télévisions. Hier, les mêmes médias rivalisaient de superlatifs pour le golfeur. Un ministre a même suggéré de lui accorder la citoyenneté d'honneur. La presse populaire est ravie par le souhait de Mme Woods de voir son fils prendre une Thaïlandaise pour épouse.

Malgré toute cette agitation médiatique, Tiger Woods est resté avant tout un grand «pro». Selon la presse, il aurait obtenu une prime de participation de 500.000 dollars pour s'aligner à sa première épreuve du circuit asiatique.

Point d'orgue de cette «Tigermania», le golfeur recevra, dimanche soir, un cadeau royal des mains du premier ministre Chaowalit Yongchaiyudh lors d'une réception au siège du gouvernement. /si

Ski alpin Doublé italien sous les projecteurs

A Sestrières, Deborah Compagnoni est devenue, à 27 ans, la première championne du monde élue en nocturne. L'Italie a d'ailleurs fêté un doublé mémorable dans le slalom spécial féminin, Lara Magoni, 28 ans, prenant la deuxième place à distance respectable de sa compatriote (1''27). Ainsi, la deuxième des dix épreuves des Mondiaux de Sestrières a-t-elle, elle aussi, fourni un doublé, après celui des Norvégiens Skaardal et Kjus dans le super-G masculin. Deborah Compagnoni succède en Italie, à Paola Magoni, homonyme de la vice-championne du monde de Sestrières, et championne olympique à Sarajevo en 1984.

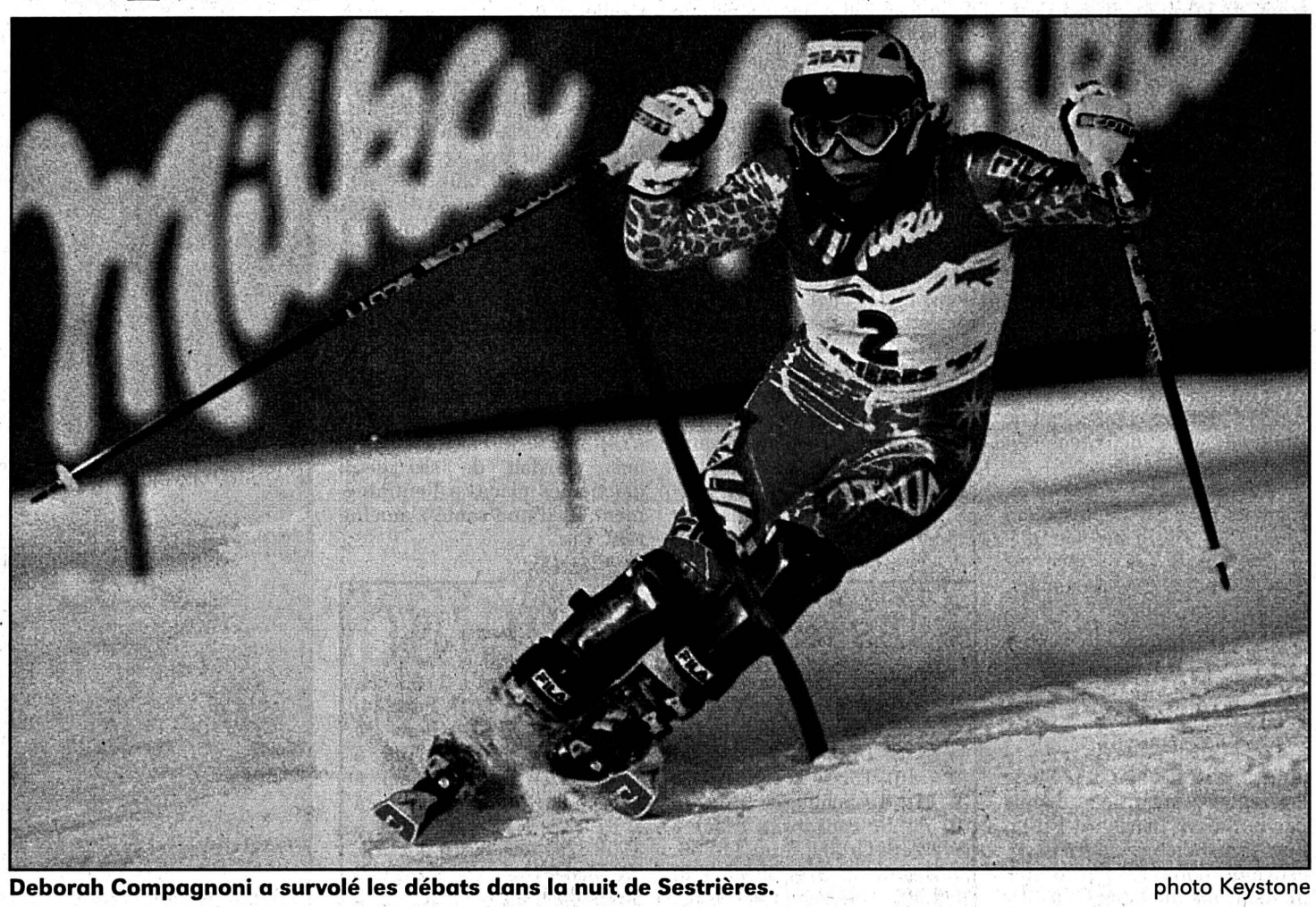

Deborah Compagnoni a survolé les débats dans la nuit de Sestrières. photo Keystone

La bonne nouvelle est la médaille de bronze de la Suissesse Karin Roten (21 ans). La Valaisanne était heureuse de sa troisième place, venue après quatre slaloms qui se sont soldés par autant d'éliminations. C'est la Française Patricia Chauvet qui a terminé à l'ingrate quatrième place.

Roten en tête après la première manche

Karin Roten accueillait sa médaille de bronze comme si elle était d'or. Après la première manche, elle était tout simplement en tête. «Mais, je n'éprouve pas le moindre regret, confiait la skieuse de Loèche-les-Bains, un podium, il faut le faire.» Les six premières du classement ne s'étaient retrouvées séparées que par 18 centièmes de seconde à l'issue de cette première manche. La Suissesse s'était inquiétée quelque peu des sorties de piste, ensuite, sur la glace vive, des sixième (Sabine Egger), cinquième (Claudia Riegler) et quatrième (Marlies Oester). «Mais que se passe-t-il, me suis-je dit un instant avant de me reprendre. J'ai vu Marlies enfourcher une porte, mais je me suis persuadée que l'état de la piste n'y était pour rien.»

Les six premières du classement ne s'étaient retrouvées séparées que de 18 centièmes de seconde à l'issue de la première manche. Karin Roten, dossard numéro 8, n'avait pas commencé son exercice en toute sérénité. Les quelques imperfections, qui ont marqué le début de la manche de la Haut-Valaisanne, lui coûtaient 31 centièmes par rapport au meilleur chrono intermédiaire de Claudia Riegler.

Malheurs pour les autres Suissesses

Lors des Mondiaux de l'an dernier, l'ex-double championne du monde juniors de 1993 et 1995 en géant, avait conquis la médaille d'argent, mais également en géant, qui reste sa discipline de prédilection, comme d'ailleurs pour Deborah Compagnoni. L'entraîneur des Suissesses Thierry Meynet était heureux, lui aussi, de cette médaille. «Karin nous réservera encore de beaux moments à l'avenir, est-il persuadé. Quant à Marlies Oester, je crois qu'elle eût été la seule capable de rivaliser avec Deborah Compagnoni aujourd'hui.»

La médaille de bronze de Karin Roten fait oublier les malheurs des autres Suissesses. Encore quatrième après la première manche, Marlies Oester a pris tous les risques, car pour la skieuse d'Adelboden, le ski reste un éternel défi. Sonja Nef, elle, enfourchait la... deuxième porte, alors que Martina Accola paraissait paralysée par l'enjeu et les chances de médailles qu'on lui prêtait après sa troisième place de Laax, dimanche dernier.

Deborah Compagnoni était ravie de son succès: «Pour quelqu'un qui ne se prenait même pas pour une outsider, je m'en suis plutôt bien sortie. Il faut dire que cette pente n'était pas bien difficile. Seul le verglas pouvait poser problème. Mais, moi, j'adore. Le doublé italien, c'est extraordinaire.» /si

Classement

Slalom féminin: 1. Compagnoni (It) 1'43''88. 2. Magoni (It) à 1''27. 3. Roten (S) à 1''60. 4. Chauvet (Fr) 1''82. 5. Eder (Aut) à 2''10. 6. Gerg (All) à 2''21. 7. Gallizio (It) à 2''22. 8. Bakke (No) à 2''26. 9. Biavaschi (It) à 2''33. 10. Salvenmoser (Aut) à 2''63. 11. Carrick-Anderson (GB) à 2''71. 12. Pretnar (Sln) à 3''82. 13. Nelson (EU) à 4''13. 14. Piccard (Fr) à 4''15. 15. Brauner (All) à 4''17. 16. Gerg (All) à 4''74. 17. Poutiainen (Fin) à 5''01. 18. Pascal (Fr) à 5''51. 19. Accola (S) à 5''65. 20. Olamo (Fin) à 5''74. /si

Compagnoni en bref

Nom: Compagnoni.
Prénom: Deborah
Date de naissance: 4 juin 1970 à Santa Caterina V. SO
Palmarès: 2 fois x championne olympique (super-G 1992 + 1994), 2 x championne du monde (géant 1996 + slalom 1997), 3e Coupe du monde de géant 1994.
Coupe du monde: 10e saison. 3e du géant 1994. 11e en 1992 + 1993. 11 victoires (8 géants , 3 slaloms), 14 fois 2e, 9 fois 3e, au total 54 fois dans les 10 premières d'une compétition importante (JO, CM, Coupe du monde). 3e du géant 1994.

Les médailles

Pays	Or	Ar.	Br.
Norvège	1	1	2
Italie	1	1	2
Autriche		1	1
Suisse		1	1
Total	2	2	2

MAGAZINE

Beaux-arts Barraud et les expositions

En entrant dans l'éternité à l'aube de ses cent ans, Charles Barraud clôt l'Age d'or de la peinture chaux-de-fonnière. Les expositions de l'Orangerie et de Marie-Louise Muller. photo MBA-CF

Greco Un record

Un tableau du Greco et une nature morte de Juan de Zurbaran ont été adjugés pour les sommes record de 3,6 et 2,8 millions de dollars respectivement (5,04 et 3,92 millions de francs) lors d'une vente de maîtres anciens chez Christie's à New York.

Le «Christ en croix» du Greco (1541-1614), peint vers 1570, était estimé entre 600 000 et 800 000 dollars. «Pommes dans un panier tressé avec des grenades», de Zurbaran (1620-1649) peinte vers 1640, récemment découverte et jamais exposée, estimée entre 700 000 et 800 000 dollars, a été adjugée 2 862 500 dollars. Les acheteurs sont restés anonymes. / ats/afp

Showbiz Sharon Stone fait faux bond aux Césars

Sharon Stone ne participera ni à la 22e cérémonie des Césars, samedi à Paris, ni au Festival international du film de Berlin, du 13 au 24 février. L'actrice américaine est retenue aux Etats-Unis en raison d'un «entraînement intensif» de plongée sous-marine en vue de son prochain film.

L'Académie des arts et techniques du cinéma, organisatrice des Césars, souligne qu'il ne s'agit pas d'un *«caprice de star»*. L'actrice doit en effet bientôt entamer les prises de vue de «Sphere», dont l'action se déroule en grande partie sous l'eau. De plus, le tournage de ce film débute deux jours seulement après la fin de celui auquel elle participe en ce moment: «The mighty». Sharon Stone devait recevoir un César d'honneur des mains de Jeanne Moreau le 8 février lors de la 22e nuit des Césars, que présidera Annie Girardot. / ats

L'actrice devait recevoir un César d'honneur, samedi, des mains de Jeanne Moreau. photo a

Ski alpin Descente: certains l'aimeraient plus chaude

Meilleur temps du deuxième entraînement de la descente de Sestrières, le Suisse Franco Cavegn a alimenté la polémique concernant le tracé de la piste «Kandahar-Banchetta» où se jouera samedi le titre mondial dans l'épreuve reine du ski alpin. «Cette descente est lente, elle tourne trop. Déjà le super-G disputé lundi tournait trop, a souligné le Suisse de 26 ans. Un championnat du monde doit offrir le podium aux meilleurs de la saison, et non pas donner leurs chances à de moins bons.»

Sur un tracé raccourci de 340 m en raison du vent soufflant au sommet, Cavegn a devancé de quinze centièmes Luc Alphand, déjà deuxième du premier entraînement.

Le Français, meilleur descendeur mondial depuis deux saisons, a confirmé son diagnostic initial. «Ce tracé est trop tournant. Certains super-G sont plus rapides, a-t-il remarqué. Je ne me plains pas, je dis simplement que c'est dommage!»

«Faire avec...»

Sacré champion du monde junior en 1983 sur cette piste légèrement modifiée depuis par le Suisse Bernhard Russi, Luc Alphand en veut à ce tracé, «surtout dans sa partie médiane. Dans un super-G, ici il y a huit ans, le plat était plus rapide que dans cette descente!» Etait visé mercredi, dans la lunette du fusil du chasseur de chamois Alphand, l'Autrichien Sepp Messner, traceur officiel de la Fédération internationale de ski (FIS).

Depuis trois ans, après l'accident mortel de l'Autrichienne Ulrich Maier à Garmisch en janvier 1994, la FIS s'est approprié le traçage des descentes, qui revenait auparavant aux entraîneurs de chacune des équipes. Des virages ont été incorporés, pour ralentir la vitesse des coureurs. Didier Bonvin, le chef de l'équipe masculine tricolore, a tenu à désamorcer la polémique. «C'est une descente cohérente et belle, et très technique, a-t-il déclaré. On aura les meilleurs descendeurs du monde devant. Elle ne pénalise pas Luc Alphand.»

Le Suisse William Besse, du même avis que Luc Alphand, estime comme le Français qu'il faudra «faire avec...» Pour Atle Skaardal, sacré à nouveau champion du monde de super-G lundi à Sestrières, «les meilleurs descendeurs seront à l'arrivée».Le Norvégien reconnaît que le tracé «n'est pas très rapide, peut-être trop tournant sur le haut. Mais c'est une descente intéressante, avec de gros virages et de gros sauts.»

Justement, il faudra se méfier du dernier saut, juste avant la ligne d'arrivée, fatal mardi à l'Italien Werner Perathoner (rupture du ménisque). «Le dernier saut claque un peu, j'ai senti mon genou» a souligné Alphand, à propos de son articulation détruite à Whistler Mountain en 1993. «C'est ça les vieux, le temps va changer» s'est amusé le Français de 31 ans, satisfait de ses deux deuxièmes places à l'entraînement, et d'une santé s'améliorant. /ap

Classement

Deuxième entraînement de la descente masculine (depuis le départ du combiné): 1. Cavegn (S) 1'39''45. 2. Alphand (Fr) à 0''15. 3. Trinkl (Aut) à 0''41. 4. Schifferer (Aut) à 0''53. 5. Podivinsky (Can) à 0''62. 6. Ortlieb (Aut) à 0''66. 7. Herrmann (S) et Ghedina (It) à 0''86. 9. Kernen (S) à 0''89. 10. Mullen (Can) à 1''03. 11. Aamodt (No) à 1''07. **Puis:** 14. Kjus (No) à 1''26. 18. Besse (S) à 1''40. 19. Franz (Aut) à 1''42. 22. Skaardal (No) à 1''58. 24. Lehmann (S) à 1''87. 27. F. Strobl (Aut) à 2''08. 29. Accola (S) à 2''24. 33. Mader (Aut) à 2''39. 43. J. Strobl (Aut) à 2''86. /si

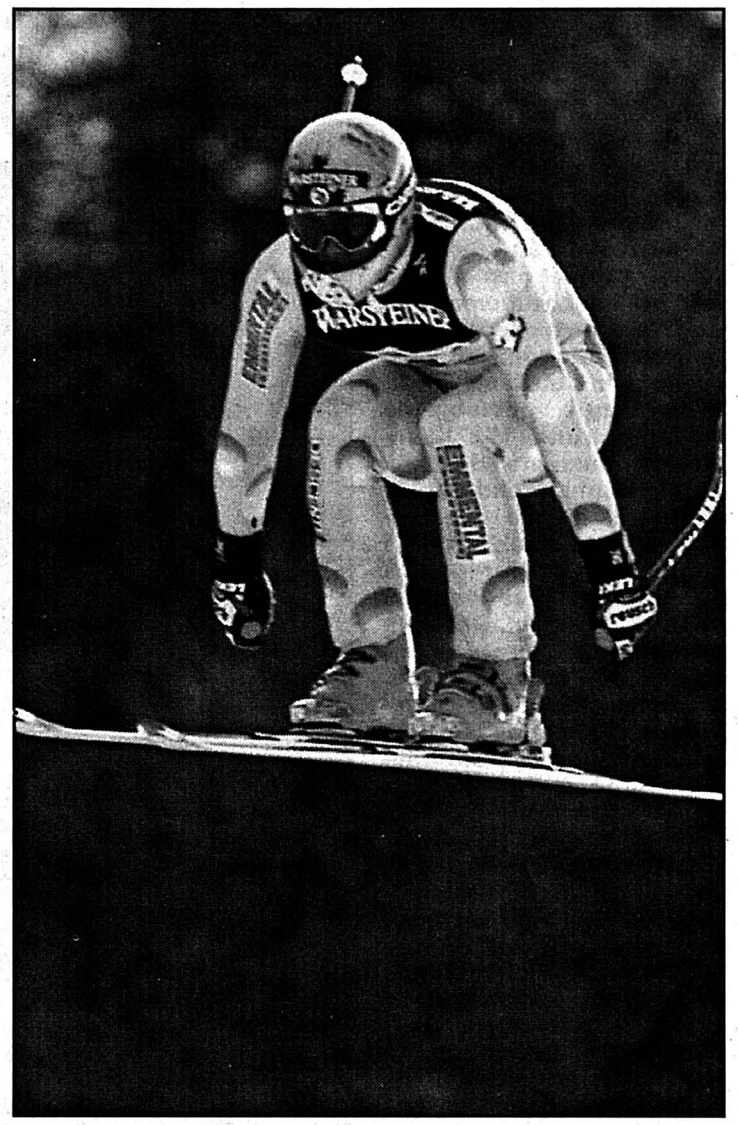

Meilleur temps, Franco Cavegn a alimenté la polémique quant au tracé de la descente de Sestrières. photo Keystone

Combiné
Kernen et Accola visent le podium

La journée d'aujourd'hui sera réservée au combiné des messieurs. Pour la première fois dans l'histoire de la discipline, la descente et le slalom se dérouleront le même jour. Les skieurs courront d'abord la descente le matin (premier départ à 12 heures), puis le slalom en nocturne (première manche à 18 heures et seconde manche à 21 heures).

Si les principaux favoris auront nom Günther Mader, le vainqueur du combiné de Chamonix, Lasse Kjus, vainqueur à Kitzbühel, Kjetil André Aamodt et Christian Mayer notamment, les Suisses auront peut-être aussi leur mot à dire dans la course aux médailles. Troisième du combiné de Chamonix, Bruno Kernen peut lorgner du côté du podium. «Je prendrai le départ avec l'ambition de faire une médaille, explique-t-il. La concurrence sera certes très relevée, mais avec un peu de chance je peux en obtenir une.»

Nos deux autres représentants dans cette compétition auront noms Paul Accola et Markus Herrmann. Si le Bernois de Schönried avoue prendre le départ sans ambitions réelles – «Je serai déjà très satisfait avec une dixième place» confie-t-il – le Grison vise, comme Bruno Kernen, du côté du podium. «Ce sera difficile de faire une médaille, mais la chance existe. Je me battrai pour cela.»

Rappelons que le champion du monde de la Sierra Nevada, Marc Girardelli, ne sera pas au départ. Actuellement blessé au dos, le Luxembourgeois annoncera officiellement son retrait de la compétition, lundi prochain, à Sestrières.

GJO/ROC

Au départ

Ordre de départ de la descente du combiné messieurs (12 h): 1. Melquiond (Fr). 2. Becirbecovic (Bos). 3. Accola (S). 4. Krauss (All). 5. Nyberg (Su). 6. Crétier (Fr). 7. Mader (Aut). 8. Podivinsky (Can). 9. Kjus (No). 10. Franz (Aut). 11. Kernen (S). 12. Herrmann (S). 13. Fattori (It). 14. Aamodt (No). 15. Hasler (Lie). 16. Filichkin (Russ). 17. Järbyn (Su). 18. Prihodchenko (Rus). 19. Bormolini (It). 20. Brezavsek (Sln). 21. Rosener (EU). 22. Freshwater (GB). 23. Albertsen (Da). 24. Koblar (Sln). 25. Jagge (No). 26. Hardenberg (Da). 27. Strans-Nilsen (No). 28. Leskinen (Fin). 29. Zakouril (Tch). 30. Lopez (And). /si

Ordre de départ du slalom du combiné messieurs (18 h et 21 h): 1. Mayer (Aut). 2. Mader (Aut). 3. Jagge (No). 4. Aamodt (No). 5. Reiter (Aut). 6. Kjus (No). 7. Dimier (Fr). 8. Brezavsek (Sln). 9. Accola (S). 10. Strand-Nilsen (No). 11. Palander (Fin). 12. Podivinsky (Can). 13. Jovan (Sln). 14. Kernen (S). 15. Koblar (Sln). 16. Nyberg (Su). 17. Franz (Aut). 18. De Man (Ho). 19. Bormolini (It). 20. Maxa (Tch). /si

Tourmente Sedan calme le jeu

«Pour moi, il n'y a pas eu de minicrise. S'il y en a eu une, c'est uniquement au niveau des ragots.» François Sedan, l'entraîneur des descendeurs et supergéantistes, avait à cœur de calmer le jeu, hier, dans l'aire d'arrivée de la descente.

Convaincu de la nécessité d'éteindre rapidement le feu allumé lundi avec l'affaire du numéro de dossard de Steve Locher, puis, le lendemain, avec celle qu'avait soulevée Markus Herrmann au sujet des sélections internes, le Français se faisait un point d'honneur de minimiser la chose. «Certains veulent faire croire qu'il y a de la bagarre dans l'équipe. Ce n'est absolument pas le cas. Je peux vous assurer que tout va pour le mieux de ce côté-là.»

Pressé de s'expliquer au sujet de l'affaire Herrmann, François Sedan commentait: «J'ai eu une longue discussion de 45 minutes avec Markus. Je lui ai réexpliqué ce qui n'avait peut-être pas été fait avec suffisamment de clarté auparavant. Il était important de lui rappeler qu'il n'était pas ici pour polémiquer, mais pour courir et pour faire une médaille. Comme il était parti, ce n'était franchement plus possible.»

Visiblement agacé par tous ces débordements, l'entraîneur français revenait ensuite sur l'affaire Locher. Avec, là encore, l'évidente volonté de ne pas faire une montagne de ce qu'il appelle lui-même «une simple anecdote». «Je comprends la réaction de Steve, poursuivait-il. Sur le moment, elle était normale. Je peux même comprendre qu'un coureur puisse «tuer» (sic) une autre personne dans une aire d'arrivée s'il est vraiment remonté. Maintenant, ici encore, il faut dédramatiser la situation. Steve est un garçon qui a le sang chaud et du caractère. Lorsqu'il se sera refroidi un peu, je provoquerai également une discussion avec lui.»

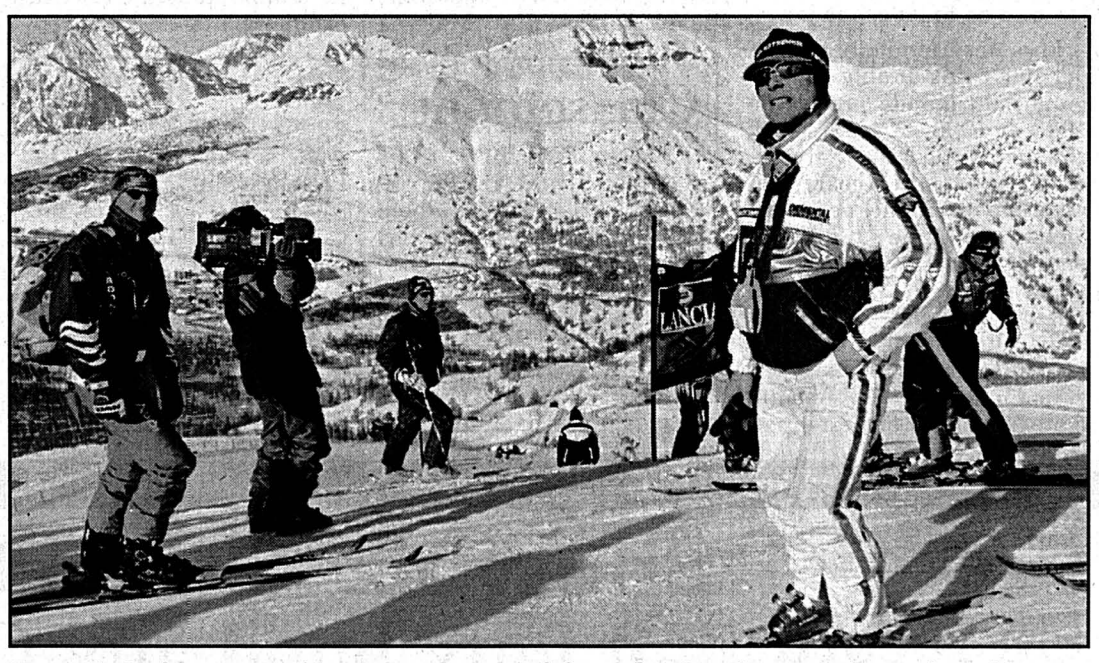

François Sedan ne semble pas trop perturbé par la situation qui règne dans le camp suisse. photo Keystone

Avantage à Herrmann

Comme la veille, cette double polémique, on peut le comprendre, a encore pris le pas sur les entraînements de la descente, hier. D'autant plus que la sélection prévue entre Herrmann et Lehmann pour la quatrième place qualificative a été reportée à vendredi en raison du vent violent qui soufflait sur le haut de la piste et de l'abaissement du départ. Largué la veille, comme les autres Suisses d'ailleurs, Franco Cavegn a signé le meilleur temps devant Luc Alphand et Hannes Trinkl. Septième à 86 centièmes, Markus Herrmann a marqué quelques précieux points psychologiques par rapport à Urs Lehmann, qui lui a concédé 1»01. William Besse, pour sa part, a réalisé un léger pas en avant. Dix-septième à 1»40, il s'estimait à demi-satisfait: «Cela va déjà mieux. Dans certains passages, j'ai mieux skié que la veille, mais ce n'est pas encore tout à fait ça.»

GJO/ROC

Ski de fond Un marathon de... 34 km

Le 15e Marathon des neiges franco-suisse aura bel et bien lieu, dimanche matin sur les hauteurs du Val-de-Travers. Non pas sur la distance traditionnelle de 42 kilomètres, mais sur celle – réduite – de 34 kilomètres. Ainsi l'ont décidé les organisateurs mardi après-midi.

«Les conditions d'enneigement, ici aux Cernets-Verrières, sont encore bonnes, explique Jean-Pierre Rey. Mais le président du comité d'organisation de nuancer: il aurait toutefois été irrespectueux, envers les concurrents, de vouloir à tout prix conserver la boucle prévue sur 21 kilomètres, car celle-ci laisse actuellement apparaître des cailloux à certains endroits. Raison pour laquelle nous avons décidé de tracer une boucle de 17 kilomètres seulement mais très bien enneigée.»

C'est donc sur un parcours de deux fois 17 kilomètres que se déroulera la sixième manche de la Crédit Suisse-Loppet 97, dimanche matin dès 9 h 30 aux Cernets-Verrières. Sur les hauteurs du Val-de-Travers, le style libre sera roi. C'est à 9 h 30 également que sera donné le départ de la course parallèle des 15 kilomètres.

Victorieux en 1995 et 1996 (en compagnie d'Hervé Balland), André Jungen sera l'un des principaux favoris de cette 15e édition. Le Bernois d'Adelboden aura pourtant affaire à forte partie, puisque le Schwytzois Hans Diethelm, participant aux Jeux olympiques d'Albertville (1992) et de Lillehammer (1994), a également annoncé sa venue. Le Russe Tauf Khamitov, les Bernois Toni Aellig et Rolf Zurbrugg, ainsi que le régional de la course, André Rey (en grande forme actuellement), seront les principaux outsiders de l'épreuve masculine.

Côté féminin, la Bernoise Brigitte Witschi, toute fraîche championne de Suisse des 15 kilomètres, prendra le départ dans l'espoir de rééditer son succès de l'an dernier. Sa principale rivale aura pour nom Jasmin Nuninge-Baumann.

Samedi après-midi, entre 14 h et 15 h 30, enfants et jeunes gens joueront l'ouverture, à l'occasion du Trophée FSS-Elvia. Il y a douze mois, ces courses, réservées aux catégories OJ et animation (moins de 17 ans), avaient connu un fort beau succès populaire: plus de 200 jeunes fondeurs s'y étaient disputé les victoires!

En tout, ce sont près de 500 concurrents qui sont attendus ce week-end sur les hauteurs des Cernets-Verrières. Il sera encore possible de s'inscrire sur place, jusqu'à 12 h samedi pour le Mini-Marathon des neiges, jusqu'à 8 h 30 dimanche pour le Marathon.

En cas de temps incertain, le numéro de téléphone (032) 183 renseignera dès samedi matin. Auparavant, les renseignements seront fournis au numéro (032) 866.12.15, 866.12.74 ou 866.12.21. Pour la France: 03.81.46.69.19.

COM

BRÈVE

Snowboard
Jaquet déçu

Lors de première journée des championnats d'Europe ISF de Leysin, sept concurrents suisses ont obtenu leur qualification pour la finale du duel de samedi. Chez les femmes, Steffi von Siebenthal (vice-championne du monde) a pris la deuxième place. Muriel Vaney, des Diablerets participera également à la finale. Chez les hommes, où quatre Suisses se sont qualifiés, le Chaux-de-Fonnier Gilles Jaquet a dû se contenter d'un insuffisant 27e rang, à la suite d'une chute dans la seconde manche. /si-réd.

Annonces EXPRESS

TÉL 032 729 42 42 — FAX 032 729 42 43 — PTT PUBLICITAS SA rue St-Maurice 4 2001 Neuchâtel

Tarif: Fr. 1.– le mot; minimum **Fr. 12.–**. Rubriques «Vacances» et «Véhicules» Fr. 2.– le mot; minimum **Fr. 24.–**. **Annonces à caractère commercial:** Fr. 2.– le mot; minimum **Fr. 24.–**. Rubrique «Véhicules»: Fr. 3.– le mot; minimum **Fr. 36.–**. Supplément sous chiffres: Fr. 25.–. TVA 6,5% en sus.

Délai: l'avant-veille à 14 h 30

J'offre à vendre

APPARTEMENT À LIQUIDER meubles modernes et récents. Tél. (032) 843 13 91 (prof) (032) 835 18 43 (privé). 73072-461

CAUSE DÉPART, porcelaine blanche à peindre. Prix avantageux. Tél. (032) 731 47 00. 74063-461

TABLE RONDE EN BOIS avec rallonge, pied en métal, 6 chaises, prix 500 fr. Tél. 731 14 76. 73895-461

PIANO DROIT brun, excellent état, valeur neuf, 7000 fr. prix à discuter. Tél. (032) 730 51 68 midi et soir. 73946-461

Je cherche à acheter

QUI VENDRAIT À BAS PRIX (à artiste) projecteur super 8 muet? Tél. (032) 913 74 41 ou 968 50 86. 1321887-462

Je loue

NEUCHÂTEL, 3 PIÈCES grande cuisine, 1150 fr. charges comprises. Rosière 2. Tél. 725 29 79. 72429-463

À CORMONDRÈCHE à jeune fille non fumeuse, chambre indépendante avec téléphone, prise TV, place de parc, proximité bus, vue, calme. Part à la cuisine et salle de bains, (2 personnes), 250 fr. tout compris. Tél. (032) 730 57 08. 73247-463

AGRÉABLE CHAMBRE INDÉPENDANTE meublée, proche TN, école. Cuisine. Tél. (032) 725 58 30. 73079-463

SAINT-AUBIN, 4 PIÈCES balcon, vue sur le lac, cuisine agencée, garage, fin mars ou à convenir, 1200 fr. charges comprises. Tél. (032) 843 13 91 (prof), (032) 835 18 43 (privé). 73071-463

AVENUE DE LA GARE Neuchâtel, tout de suite, studio non-meublé, loyer mensuel, 550 fr. + charges 120 fr. Tél. (032) 729 30 29 de 8 h à 10 h et 14 h à 16 h. 73189-463

STUDIO SPACIEUX ET CALME cuisine agencée, grand balcon avec vue, 5 minutes de la gare et TN, 640 fr. charges comprises. Impératif fin février. Tél. (032) 725 47 03. 73826-463

CENTRE VILLE à louer 375 m² pour surface expo-vente, 12 places de parc. Disponible septembre 1997. Prix 200 fr./m² par année + 50 fr./mois par place de parc. Réponse sous chiffre C 022-480.394 à Publicitas Lausanne. 480394-463

À NEUCHÂTEL appartement 2 pièces, cuisine agencée, balcon, 662 fr. charges comprises. Dès le 1er mars 1997. Tél. 724 36 42. 73918-463

CORTAILLOD, STUDIO MEUBLÉ pour 1er avril, cuisine agencée, 550 fr. charges comprises. Tél. 841 26 48 jeudi matin. 73894-463

BOUTIQUE TESS 70817-460
T. Schurch, 2, rue de Flandres, 2000 Neuchâtel, Tél. 032 / 725 90 10
Chaussures Dames
DES PRIX FOUS !
Articles soldés **50%** du prix initial

SAINT-BLAISE, PETIT APPARTEMENT 670 fr. net. Libre. Tél. 753 38 13. 73831-463

NEUCHÂTEL, GOUTTES-D'OR 66, petit 3 pièces, 840 fr. charges comprises. Libre immédiatement ou à convenir. Tél. 724 05 36 ou 724 47 49. 74067-463

LIGNIÈRES STUDIO cuisine séparée, place de parc, 500 fr. Tél. (032) 753 42 53. 73915-463

PRÈS DE LA GARE studio non meublé, armoire cuisine, salle de bains, prise téléphone et vidéo 2000. Loyer 490 fr. Libre début avril. tél. 721 31 32. 73927-463

STUDIO MEUBLÉ avec cuisinette, douche, situation exceptionnelle, haut de la ville. Libre tout de suite, 460 fr. charges comprises. Tél. (032) 725 67 77. 74014-463

NEUCHÂTEL proche gare, appartement 3 pièces, mansardé, cuisine agencée, 1082 fr. charges comprises, mois en cours gratuit. Tél. (024) 425 88 45. 73923-463

GRAND STUDIO MEUBLÉ, tranquille, centre ville, 815 fr. Tél. (032) 724 67 07. 73942-463

PRÈS DE LA GARE joli 3 pièces avec cachet, cheminée de salon, cuisine habitable, loyer 1040 fr. Libre début avril. Tél. 721 31 32. 73926-463

PESEUX, CHÂTELARD 15, agréable petit 3 pièces, cuisine agencée, lave-vaisselle, poutres apparentes, cheminée, douche, place de parc couverte, 1150 fr. tout compris, pour fin mars ou date à convenir. Tél. 731 36 72. 74016-463

AU LANDERON, STUDIO COQUET ancien, poutres, tout confort, cave. 577 fr. + charges 93 fr. Tél. 751 11 85. 73979-463

TOUT DE SUITE HAUTS-GENEVEYS, près de la gare 4½ pièces, grand moderne, balcon, vue, parc, garage, 1540 fr. charges comprises. Tél. (077) 37 27 13. 73900-463

LIGNIÈRES 2½ pièces, cheminée, grande salle de bains, cuisine avec lave-vaisselle, carnotzet, garage, part au jardin, 1450 fr. charges comprises. Tél. (032) 753 42 53. 73917-463

MAGNIFIQUE APPARTEMENT de 4½ pièces, centre ville de plus de 100 m², aménagé dans les combles d'un petit immeuble, boisé et en partie mansardé, poutres apparentes, living de plus de 40 m², cheminée de salon, cuisine agencée, salle de bains, 2 W.-C., terrasse 11 m², à l'écart du bruit, jardins potager et d'agrément à disposition. Dépendances. Possibilité de parcage à proximité. Loyer mensuel 1705 fr.+ charges 148 fr. Libre 1er avril 1997. Tél. (032) 729 30 29 de 8 h à 10 h et de 14 h à 16 h. 73976-463

CŒUR VIEILLE VILLE La Neuveville appartement 4 pièces tout confort, 890 fr. charges comprises. Tél. (032) 731 82 09 ou (032) 724 48 28. 74026-463

HAUTERIVE, LOGEMENT MIGNON 3 belles pièces, cuisine sympa agencée, balcon panoramique, cave, place de parc, 1295 fr. charges comprises. Libre selon entente. Surprise. Tél. (032) 753 26 23 et soir (032) 753 55 70 ou (077) 37 40 20. 74081-463

URGENT CENTRE VILLE Neuchâtel, studio 500 fr. + charges. Tél. 718 26 00, 725 46 68. 73967-463

CORCELLES PETIT 3 PIÈCES avec cuisinette et garage, tranquillité, belle vue, 950 fr. toutes charges comprises. Libre tout de suite. Tél. 725 17 45. 73506-463

NEUCHÂTEL CHAMBRE INDÉPENDANTE meublée, confort, douche. Libre immédiatement. Tél. 724 70 23. 783513-463

À PESEUX 5½ PIÈCES, cuisine agencée, 2 salles de bains, balcon, cave, galetas. Libre dès 1er mai 1997. Loyer 1395 fr. charges comprises. Tél. (032) 731 23 73 le matin ou dès 19 h. 734740-463

CERNIER 3½ pièces, situation calme, 1250 fr. charges comprises. Tél. 731 46 42 73820-463

MONTMOLLIN 4½ PIÈCES tout confort, cheminée de salon, terrasse, garage. Tél. 731 36 54 ou 731 80 93. 73842-463

LOUE DÈS 1ER MARS 1½ pièce, tout confort, 1 mois gratuit, 690 fr. Proche TN. Tél. 731 43 89 ou 724 19 46. 73964-463

NEUCHÂTEL ouest Chanet, dans villa, jardin, mezzanine, petit appartement 2½ pièces, 960 fr. + charges. Tél. (032) 913 14 67. 1321820-463

CORMONDRÈCHE 2½ PIÈCES cuisine agencée, balcon, ascenseur, libre 1er mars. 685 fr. charges comprises. Tél. 731 35 03.

SUPER DUPLEX 3½ PIÈCES à Chézard, 2 salles d'eau, cheminée de salon, cuisine complétement agencée, balcon sud avec vue, garage, situation calme, bus à 100 mètres. Tél. (032) 854 21 39. 73879-463

SAINT-BLAISE Perrières 8, grand 2½ pièces, avec cave et balcon, 1290 fr. charges comprises. Tél. (032) 857 19 69. 73957-463

CHERCHE COLOCATAIRE 1er mars, centre ville dans 4 pièces spacieux, 530 fr. charges comprises. Tél. 724 65 39. 73846-463

Je cherche à louer

JE CHERCHE À NEUCHÂTEL centre ville, un appartement ou un loft, cuisine agencée. Tél. (032) 968 64 42. 73375-464

URGENT CHERCHE APPARTEMENT 3 pièces, région Bachelin, Avenue des Alpes, Valangines, Ribaudes. Tél. 724 49 41. 73499-464

CHERCHE 2 PIÈCES loyer modéré, région Est de Neuchâtel. Tél. (032) 757 32 65 répondeur. 73834-464

COUPLE, 1 ENFANT, CHERCHE appartement minimum 5 pièces, sur le littoral, calme, dégagement. Balcon ou jardin. Entrée 1er avril. Tél. (021) 648 52 03. 74000-464

J'offre emploi

CHERCHE NOUNOU/BABY-SITTER pour mon fils de 4 ans, tous les matins du lundi au vendredi, minimum 6 mois (Orée, Neuchâtel), sans permis s'abstenir. Tél. (032) 724 66 56. 73769-465

Je cherche emploi

DAME PORTUGAISE cherche heures de ménage et repassage. Tél. 730 54 64. 72510-466

JEUNE FEMME CHERCHE heures de ménage. Tél. 730 68 33. 74010-466

MONSIEUR la cinquantaine, bonne présentation, de confiance, cherche emploi pour 2 à 3 jours par semaine. Ecrire sous chiffres S 028-72869 à Publicitas, case postale 1471, 2001 Neuchâtel 1. 72869-466

POUR VOTRE DÉCLARATION D'IMPÔTS 73657-460
Fiduciaire Michel Ritzi S.A.
2053 Cernier - Tél. 853 36 91.

Les véhicules

KAWASAKI GPZ 600 R, 1987, expertisée, bleue blanche, 40.000 km. 3000 fr. Tél. (032) 853 22 69. 74033-467

Les animaux

À VENDRE CANARIS 1996 bagués, rouge intensif/Schimmel, sujets reproduction. Tél. (032) 846 19 81. 74003-469

PERDU LE 1ER FÉVRIER 1997, chat tigré, rue des Parcs 53. Merci d'avance, pour tout renseignements. Tél. 721 33 86 (Oliver). 74025-469

En vacances

CASLANO LAC DE LUGANO appartement vacances, dès 22 fr. par personne. Tél. (091) 922 01 80. 125741-470

HAUTE-NENDAZ à louer à la semaine chalet 5-7 personnes, février dès 1514 fr., mars dès 1137 fr. charges comprises sauf TS et frais rés. Tél. prof. (027) 288 32 28, privé (027) 288 29 36, fax (027) 288 39 35. 69778-470

ZINAL (VS), STUDIO, centre station, 3 minutes téléphérique, ski piste et fond, piscine. Tél. (027) 207 35 65. 382019-470

VERCORIN, STATION VALAISANNE familiale, à louer, appartement 4 - 5 personnes, dès 400 fr. semaine. Tél. (027) 203 44 64. 382005-470

AMINONA-MONTANA appartement 2-6 lits, location semaine, dès le 8 mars 1997, prix AVS. Tél. (021) 801 19 56. 478169-470

MARÉCOTTES (VS) près pistes, appartement 1 à 10 personnes, dès 455 fr./semaine. Tél. (027) 761 14 61. 381912-470

Rencontres

JEUNE FEMME 34 ANS célibataire, mince, féminine, aux intérêts et activités variés, désire faire la connaissance d'un homme 35-45 ans au physique agréable, bon niveau culturel, sérieux, tendre un brin d'humour et l'intelligence du cœur pour partager plaisirs de la vie. Photo svpl. Ecrire sous chiffre R 028-73912 à Publicitas, case postale 1471, 2001 Neuchâtel 1. 73912-471

HOMME CHERCHE COMPAGNE pour amitié. Tél. (032) 724 53 13 dès 19 h. 72650-471

Les divers

ROBES DE MARIÉE, cocktail, enfants, location-vente. Boutique l'Orchidée Neuchâtel. Tél. (032) 721 49 49. 68847-472

SOUPER SOIRÉE COSTUMÉ (facultatif) samedi 15 février, 20 heures à 2 heures. Tél. 753 36 75 ou 968 48 47. 73899-472

Immobilier

Cherche 74002-122
MAISON À RÉNOVER
Littoral ou Val-de-Ruz. Etat sans importance. Prix raisonnable.
Tél. 725 96 01 - 079/446 16 01.

Famille cherche à acheter
MAISON
ou éventuellement **TERRAIN (max. 500 m²),** région Peseux, Corcelles, Colombier.
Faire offre sous chiffres O 028-74079, à Publicitas, case postale 1471, 2001 Neuchâtel 1. 74079-122

VILLATYPE
À VENDRE À CERNIER 74040-122
NOUVEAU
Construction 1997 en bordure de forêt, à proximité des écoles
« Pourquoi louer plus cher ? »
APPARTEMENTS

	Fonds propres ou 2e pilier	Coût mensuel
3½ pièces	33.000.-	1198.-
4½ pièces	38.000.-	1389.-
5½ pièces	43.000.-	1577.-

Tél. 032 / 853 40 40

382025-122
NENDAZ MONT-FORT
Appt à vendre à prix exceptionnels suite à une liquidation de faillite

Appt.	Estimation office poursuites Fr.	Prix de l'enchère Fr.	Prix de vente Fr.
studio	80'600.-	65'000.-	58'000.-
2 1/2 p.	163'800.-	129'000.-	130'000.-
3 1/2 p.	246'000.-	200'000.-	155'000.-
3 1/2 duplex	299'000.-	238'000.-	215'000.-

Tél. liquidateur 079 / 447 42 00 jusqu'à 20 heures y.c. week-end.

NEUCHÂTEL Battieux 15
appartement de 3½ pièces
avec balcon
Libre dès le 1er avril 1997.
Loyer Fr. 950.– + charges.
GÉRALD ROSSET S.A.
Tél. 021/329 19 00. 479832-122

A vendre à Neuchâtel, dans immeuble résidentiel, 3me étage avec ascenseur
superbe appartement
salon, salle à manger, 4 chambres à coucher, 2 grandes salles d'eau, cuisine habitable fermée et agencée, buanderie privée, cave et réduit, place de parc dans le garage.
Tél. (032) 724 77 40. 1321848-122

A vendre à la Rue du Jura **au Landeron,** situation privilégié dans le calme et la verdure
charmante villa mitoyenne
de 3 chambres à coucher, salon-salle à manger avec cheminée, cuisine agencée, bain et W.-C. séparé, cave et garage pour 2 voitures.
Tél. (032) 724 77 40. 1321898-122

Neuchâtel - A vendre
BÂTIMENT LOCATIF
à rénover, près de la gare. 2000 m³, prix intéressant.
Tél. 032/861 36 36. 74035-122

À VENDRE à Coffrane
VILLA 6½ PIÈCES
garage. Jardin de 700 m².
Cuisine agencée. Grand séjour avec cheminée. Salle de bains/W.-C., douche/W.-C. Prix: Fr. 600.000.–.
Faire offre sous chiffres R 028-74039, à Publicitas, case postale 1471, 2001 Neuchâtel 1. 74039-122

A vendre au Landeron, situation tranquille, proche de la piscine et des magasins
appartement de 3½ pièces
bain et W.-C. séparé, balcon, cave et garage individuel fermé.
Tél. (032) 724 77 40. 1321846-122

OFFRE EXCEPTIONNELLE
A vendre à Cressier, les deux dernières
villas mitoyennes 5½ pièces
Finitions intérieures à exécuter. Dès Fr. 370.000.–.
CONTACTEZ-NOUS AU PLUS VITE. 74069-122
Régie F. Bernasconi et Cie, Clos-de-Serrières 31, 2003 Neuchâtel, Tél. (032) 731 90 31

A vendre à Couvet
jolie maison individuelle
entièrement rénovée avec originalité et goût, 5 pièces en partie ouvertes, sur 3 niveaux, 120 m², véranda, cheminée, terrasse, grande cuisine donnant sur petit verger, place-jardin de 310 m².
Fr. 390.000.–.
Tél. 032/863 17 33. 73014-122

Savièse (VS)
A vendre
beau 2½ pièces
de 56 m² et 10 m² de balcon, dans petite résidence calme, vue sur la piste de l'Ours, ensoleillement maximum. Prix à discuter.
Tél. (027) 395 22 18 ou Natel (024) 472 35 30. 381910-122

A vendre à Marin
APPARTEMENT 2½ PIÈCES
Tél. 032/724 42 44 73934-122

DONNEZ DU SANG SAUVEZ DES VIES

Suite page 30

121

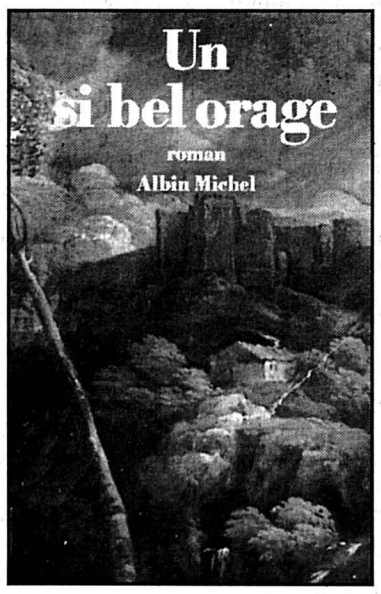

Un si bel orage

ROMAN – Pierre Moustiers

Droits réservés: Editions Albin Michel SA Paris

Alors, Claire demanda à son père la permission de se lever de table et déclara: «Demain, qu'il grêle ou qu'il vente, je ne resterai pas entre quatre murs.»

Elle tint parole et se leva, le lendemain, une heure avant le jour. Au moment de quitter la chambre, elle s'approcha du lit, regarda Antoine qui dormait ou faisait semblant, et le trouva changé, avec des traits moins réguliers, moins lisses que naguère comme si leur perfection commençait à s'user, et, bien qu'elle le préférât ainsi, elle s'en fit le reproche: «S'il est moins jeune, c'est ma faute. Je lui créé trop de soucis.» Elle étouffa un soupir, lui sourit avec amour et sortit.

La nuit se dissipait au-dehors dans une transparence mauve. Jamais Claire n'avait éprouvé à ce point le sentiment de renaître. Le ciel pâle absorbait sa fièvre, revigorait comme une eau de roche son visage et ses yeux. A chaque pas marqué sur la terre dure elle avait l'impression que son ventre redevenait tout plat, tout neuf. La certitude d'être guérie et la perspective de monter à cheval lui donnaient envie de changer, de parler fort, de dire à tout le monde qu'elle allait bientôt remettre des bottes et sa culotte de cavalier. Elle se dirigea vers l'écurie mais s'arrêta en route: «Non, pas tout de suite!», rebroussa chemin et gagna le jardin. Le soleil apparut derrière un poirier, illuminant les grêlons qui restaient accrochés aux branches et dont certains glissaient en fondant sur les feuilles de cuivre. Au-dessus de l'arbre, un grand trou de lumière allait à la rencontre du ciel bleu et Claire se réjouit du présage: «Il fera beau.» En marchant sur le tapis de millepertuis que Marion et Renouvier appelaient «l'herbe de la Saint-Jean», elle retrouva l'odeur de sa première promenade au jardin. Le marquis l'avait surnommée «petite truite» parce qu'il n'arrivait pas à lui tenir la main et qu'elle glissait toujours entre ses doigts, courant et se faufilant au milieu des fleurs sans en casser une seule. Elle décrocha de sa robe une branche de rosier et sourit d'un air songeur: «Ils s'imaginent tous que je suis indépendante. Quelle erreur! Il m'est impossible de vivre en l'absence des êtres que j'aime. Seulement, je ne conçois pas la fidélité comme une chaîne.» Elle quitta le jardin, pressée d'entrer à l'écurie, de revoir Flambard et Bayard. Cela faisait douze jours qu'elle n'avait pas touché un cheval.

(A suivre)

Hockey sur glace Les adversaires de la Suisse sous la loupe

Premier adversaire de l'équipe de Suisse, la Slovaquie fait partie depuis l'an dernier du groupe A des mondiaux. Lorsqu'elle a obtenu en 1995 le droit de jouer en élite, près des deux tiers de la population (six millions d'habitants) ont suivi à la télévision la rencontre décisive contre la Lettonie! C'est dire si, à Bratislava et partout dans le pays, l'engouement pour le hockey sur glace est patent. On dit même qu'un échec à Oberhausen provoquerait un séisme, voire une crise gouvernementale en Slovaquie!

Dirigée par Josef Golonka (59 ans), ancien centre de Slovan Bratislava, la formation slovaque peut disposer de sept joueurs évolant à l'étranger: six (Medrik, Dano, Sekeras, Koncek, Baca, Stantien) évoluent en République tchèque, un (Hrues) en Allemagne (Krefeld). Les principaux atouts de l'équipe sont Branislav Janos (Trencin), meilleur compteur du championnat national, et surtout l'ailier de Slovan Zdeno Ciger (27 ans). Ancien joueur de New Jersey et Edmonton, le capitaine slovaque est revenu au pays après cinq ans en NHL.

Le point faible de la sélection, qui comptera également sur une demi-douzaine d'éléments des moins de 20 ans qui ont pris la sixième place à Genève, est représenté par les gardiens. Ni Jaromir Dragan ni Igor Murin n'ont laissé une grande impression aux mondiaux de Vienne.

Allemagne: fédération en crise

En Allemagne, le tournoi d'Oberhausen est rejeté dans l'ombre par la crise que traverse la fédération germanique (DEB). Cette dernière est en effet assignée devant les tribunaux par la ligue professionnelle (DEL), qui lui réclame plus de six millions de marks (recettes aux guichets et gains provenant de la publicité amassés depuis 1994)! Un tribunal de Munich statuera demain. S'il donnait raison à la DEL, la fédération se retrouverait en faillite...

Sportivement, la qualification pour Nagano est indispensable. Personne en Allemagne n'imagine une autre issue. D'autant que l'entraîneur George Kingston est parvenu à constituer une équipe compétitive, qui a notamment étrillé la République tchèque 7-1 lors de la World Cup! Le Canadien mise sur les hommes expérimentés que sont Hegen, Draisaitl, Doucet, Heidt, Brandl, Merk et Heiss, ainsi que sur les talents Hecht et Sturm.

Ukraine: l'inconnue

Membre du groupe C des mondiaux, l'Ukraine est l'inconnue d'Oberhausen. L'équipe de l'entraîneur Alexander Seukant s'est qualifiée en Pologne en battant la Bulgarie, la Yougoslavie et la Roumanie, ainsi qu'en partageant l'enjeu avec l'équipe locale.

Elle compte un élément bien connu en Suisse et dans la région: le défenseur Valeri Shirajev, champion du monde en 1989 à Stockholm avec l'URSS. Devenu ukrainien en 1991, le joueur de Davos – qui a joué précédemment avec Bienne et le HCC – est cependant d'origine russe.

La première ligne offensive est composée de trois joueurs de Jaroslavl (Russie), Litvinenko-Bucajev-Tarasenko, la deuxième, chargée de tâches défensives, de trois hommes évoluant à Sokol Kiev. A relever que le gardien titulaire, Juri Shundrov (Kiev), est âgé de... 41 ans. /si

Aujourd'hui
15.00 Slovaquie - Suisse
19.50 Allemagne - Ukraine

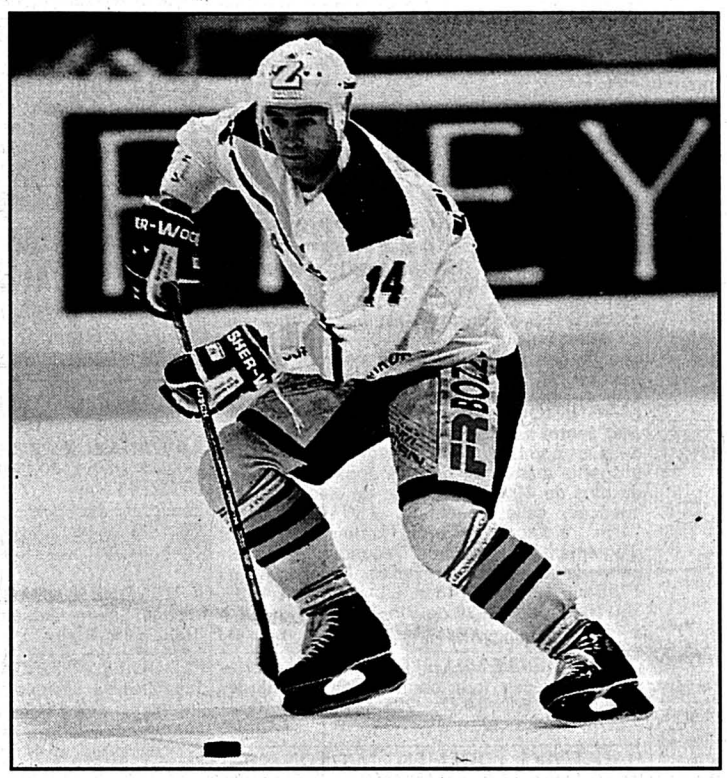

Sur leur route, les Suisses croiseront une vieille connaissance: Valeri Shirajev. photo a-Galley

Schenk a tranché: c'est Pavoni

Arrivée en Allemagne hier à la mi-journée, l'équipe de Suisse a livré durant l'après-midi une séance d'entraînement de 75 minutes à la superbe Arena d'Oberhausen (à 50 km de Düssseldorf), où elle affrontera aujourd'hui (15 h) la Slovaquie. Au terme de ce galop d'échauffement, l'entraîneur national Simon Schenk a fait le point à la veille de l'échéance principale de l'équipe de Suisse en cette saison où les mondiaux B ne revêtiront pour elle qu'un intérêt limité.

«Le camp d'entraînement s'est bien déroulé, mieux que celui du mois de décembre, même si le niveau du championnat n'a pas été excellent ces dernières semaines, a confié l'Emmentalois. Les joueurs se sont montrés plus agressifs, s'engageant à 120%, et les blocs ont rapidement tourné rond. Il est vrai que trois d'entre eux ont déjà évolué dans la même composition. Nous avons tous les atouts pour faire un bon tournoi.»

Le Bernois n'ignore pas que la tâche qui attend ses hommes est ardue, mais il se refuse à tout miser sur la rencontre face à l'Ukraine. «Nous jouerons chaque match pour gagner» a-t-il affirmé. Le discours est de circonstance, mais la réalité des faits pourrait bien infirmer ce bel optimisme. Le coach slovaque Golonka, de l'aveu même de Simon Schenk, n'estime-t-il pas qu'il dispose d'une formation à même de survoler le tournoi? Quant à l'Allemagne, devant son public...

Le coach national, qui ne déplore pas de blessé même si Zeiter et Jenni ont un poignet douloureux, a tranché en ce qui concerne le gardien: Reto Pavoni, bien qu'il ne soit pas apparu très en forme récemment, gardera la cage aujourd'hui. Un choix que Schenk justifie ainsi: «J'ai deux gardiens en mesure de revendiquer la place de titulaire et les deux ont ma confiance. A Sheffield, j'avais tranché en faveur de Tosio. Cette fois, je mise sur Pavoni. En Norvège, lors de la Rimi-Cup, il a réalisé deux excellentes performances contre le Canada et l'Autriche.»

L'équipe de Suisse aura ainsi le visage suivant: Pavoni; Leuenberger, Balmer; Marquis, Voisard; Bruderer, Kessler; Streit, Gianola; Jaks, N. Celio, M. Celio; Jenni, Zeiter, Fuchs; Hollenstein, Crameri, Fischer; Rüthemann, von Arx, Rothen. /si

NHL Le 600e but de Super Mario

Mario Lemieux a réussi le 600e but de sa prodigieuse carrière au cours du match qui a vu les Pittsburgh Penguins s'imposer par 6-4 face aux Vancouver Canucks. Il devient le septième joueur, dans l'histoire de la NHL, à avoir atteint ce total. Et il se trouve en très belle compagnie. Deux joueurs encore en activité ont fait mieux: Wayne Gretzky (853) et Mike Gartner (685), les autres étant Gordie Howe (801), Marcel Dionne (731), Phil Esposito (717) et Bobby Hull (610). Seul Wayne Gretzky a atteint la barre des 600 buts plus rapidement que lui.

A 31 ans, Super Mario ne songe pas aux 700 buts. Il a en effet annoncé son intention de se retirer à la fin de la saison: «Je joue en NHL depuis treize ans et au cours de ces treize saisons, j'ai joué entre 50 et 60 matches. Si j'avais été épargné par les blessures, je rivaliserais peut-être avec Wayne Gretzky. Mais ce ne fut pas le cas. Je souffre depuis cinq saisons du dos et je n'ai pas l'intention d'aggraver ce mal.»

Au cours de ce même match, Jaromir Jagr a marqué son 43e but de la saison pour les Penguins, consolidant ainsi sa place de leader des buteurs. /si

Basketball Tout est dit en Coupe

Pully, FR Olmypic et Cossoany ont rejoint Union Neuchâtel, qui s'était déjà qualifié mardi en battant SAV Momo au Tessin (67-79), pour les demi-finales de la Coupe de Suisse – le Final 4 – qui se dérouleront le 4 et 5 avril prochain à Morges.

PULLY - VERSOIX 102-94 (51-53)

Arnold Reymond: 233 spectateurs.

Arbitres: MM. Leemann et Bapst.

Pully: Fernandez (5), Wicht (5), Barmann (10), De Bortoli (28), Gojanovic (12), Henchoz (6), Johnson (36).

Versoix: Margot (16), Jenkins (15), Dao (3), Gothuey (2), Baillif S. (10), Deforel O. (20), Deforel G., Dubuis (6), Fields (22).

WETZIKON - FR OLYMPIC 88-100 (44-52)

Kantonsschule: 500 spectateurs.

Arbitres: MM. Markesch et Pokorny.

Wetzikon: Varga, Ismailovic (5), Weber (6), Wegmann (3), Semadeni G-M. (9), Gotschi, Bachmann (12), Evans (30), Schanz (6), Walker (17).

FR Olympic: Koller (4), Dénervaud, Charrière, Best (47), H. Mrazek (27), Fragnière (4), Neal (18).

COSSONAY - MONTHEY 85-76 a.p. (35-39; 70-70)

Pré-aux-Moines: 500 spectateurs.

Arbitres: MM. Bertrtand et Donnet.

Cossonay: M. Oppliger (4), Kassongo (22), P. Oppliger (4), Holub (2), Gaillard (4), Collins (10), Gojanovic (18), Green (21).

Monthey: Amman (4), Doche (7), Colon (1), Bullock (32), Berry (19), Morard (6), Felli (7). /si

Deuxième ligue Un carton

COURT - NEUCHÂTEL YS 1-10 (1-3 0-3 0-4)

Les Neuchâtelois ont pris rapidement l'initiative du jeu. Le résultat aurait pu être plus sévère au terme du premier tiers temps, même si c'est Court qui a ouvert la marque. Le scénatrio n'a pas varié au cours de la période intermédiaire. Bien au contraire, augmentant la pression, le chef de file a logiquement creusé l'écart. Contrairement à ce que laisse croire l'évolution du score, l'ultime tiers a été le plus équilibré mais les «orange et noir» ont su se montrer les plus incisifs devant le but. Ils ont ainsi rassuré leurs partisans.

Patinoire de Moutier: 50 spectateurs.

Arbitres: MM. Dominé et Leuenberger.

Buts: 5e A. Vogt 1-0. 10e Hummel (Faivet) 1-1. 13e Bourquard (Pahud) 1-2. 18e Lorenz (Gosselin) 1-3. 25e Gosselin (Pahud) 1-4. 28e Moser 1-5. 34e Hummel (Gosselin) 1-6. 49e Moser (Hummel) 1-7. 53e Faivet (Bargo) 1-8. 54e Faivet 1-9. 58e Pellaton (Bargo) 1-10.

Pénalités: 9 x 2' + 10' (Lorenz) contre NE.YS, 5 x 2' contre Court.

Court: Ruch; Lusa, Jeanrenaud, Eberli, Reinhard, A. Vogt, Borruat, Houmard, Marchand, Kohler, Winkler, Schindelholz, F. Vogt, Pont, Lauper, Leuenberger, Koumey.

Neuchâtel YS: Jaquet (42e Martignier); Lorenz, Balmelli; Moser, Ondrus; Durini, Favre; Hummel, Gosselin, Faivet; Bonardo, Pellaton, Bargo; Lutz, Pahud, Bourquard.

NYS

Saint-Imier A l'aise

AJOIE II - SAINT-IMIER 1-5 (0-2 1-1 0-2)

Les Imériens n'ont pas forcé afin de récolter la totalité de l'enjeu. La rencontre a été équilibrée durant les deux premières périodes où Saint-Imier a conservé un avantage de deux buts. Par la suite, les gars de l'Erguël ne se sont pas gênés de creuser l'écart, et ce de fort belle manière. Les superbes arrêts du gardien local Atienza n'ont pas découragé les visiteurs. Et c'est fort logiquement qu'ils se sont imposés.

Patinoire d'Ajoie: 50 spectateurs

Arbitres: MM. Treuthardt et Mattez.

Buts: 13e Dubois (Golay) 0-1. 18e Tanner (E. Vuilleumier) 0-2. 21e Girardin (Corbat 1-2. 23e Dubois (Golay) 1-3. 45e Hinni (Dogana) 1-4. 55e Tanner (E. Vuilleumier) 1-5.

Pénalités: 3 x 2' contre Ajoie II, 8 x 2' contre St-Imier.

Ajoie II: Atienza; Spinetti, Sanglard; O. Michel, Horger; Guenin, Corbat, Girardin; Scherler, Richert, Wahl; Siegenthaler, D. Michel, Gigon.

Saint-Imier: Willemin; T. Vuilleumier, Marandin; Winkler, P. Gilomen; E. Vuilleumier, Tanner, Ryser; Dubois, Ross, Golay; Terraz, Hinni, P. Vuilleumier; Dogana.

CEE

Les Ponts Quelle surprise!

LA BRÉVINE - LES PONTS-DE-MARTEL 3-4 (3-1 0-2 0-1)

Victoire méritée des Ponts-de-Martel. Les Bréviniers, à la suite de leur victoire contre Neuchâtel, ont entamé ce match avec aisance et décontration, et le score à la fin de la première période laissait entrevoir une victoire qui ne se discuterait pas. Mais la réaction des Ponliers fut immédiate et vint du fond du coeur. Ceux-ci se sont battus avec enthousiams, ce qui leur a permis de remonter une marque déficitaire et,finalement, l'emporter sur le fil.

Une victoire qui ne se discute pas et qui remet beaucoup de choses en question du côté des Bréviniers. Quant aux Ponliers, ils peuvent envisager l'avenir sous de meilleurs auspices.

Patinoire du Bugnon: 60 spectateurs.

Arbitres: MM. Grassi et Moser.

Buts: 4e Endres 0-1. 8e Patthey (Dubois) 1-1. 18e Pellaton (Patthey) 2-1. 20e Patthey 3-1. 23e B. Jeanmairet (Zwahlen) 3-2. 34e Vuille (Meier) 3-3. 47e Zwahlen (Meier) 3-4.

Pénalités: 4 x 2' contre La Brévine, 8 x 2' + 10' (Dubois) contre Les Ponts-de-Martel.

La Brévine: Monard; Jeannin, Braillard; Colo, Huguenin; Sauser, Rota, Perrin; Pellaton, Dubois, Jaquet; Schwab, Currit, Floret; Grand, Patthey.

Les Ponts-de-Martel: Ed. Jeanmairet; Jeanneret, Stauffer; B. Jeanmairet, Kehrli; Audétat, Vuille, Endres; Wicht, Meier, Zwahlen; Dubois, Matile, Ruggeri; Hentzi, Fuhrer.

CAP

Classement

1. Neuchâtel YS	16	14	1	1	82-28	29
2. Université NE	16	12	3	1	105-44	27
3. St-Imier	16	8	3	5	69-44	19
4. Court	16	7	3	6	63-60	17
5. La Brévine	16	7	2	7	60-64	16
6. Sarine FR	16	6	1	9	61-71	13
7. Ajoie II	16	6	0	10	62-75	12
8. Le Locle	16	5	1	10	52-74	11
.9. Pts-de-Martel	16	3	2	11	43-84	8
10. Star Chx-Fds	16	4	0	12	42-95	8

Prochaine journée

Vendredi 7 février. 20 h 15: Saint-Imier - La Brévine. **20 h 30:** Les Ponts-de-Martel - Court. Sarine FR - Université NE. Star Chaux-de-Fonds - Ajoie II. **Samedi 8 février. 20 h:** Neuchâtel YS - Le Locle.

Rédaction sportive
Tél. 032 / 911 22 10
Fax 032 / 911 23 60

BRÈVES

Football
La Juve gagne encore

A Palerme, devant 35.000 spectateurs, Juventus Turin a battu Paris St-Germain 3-1 (1-0), en match retour de la Supercoupe d'Europe. L'équipe italienne s'était imposée 5-0 à l'aller, à Paris. Les buts ont été marqués par Del Piero (35e), Rai (penalty, 64e), Del Piero (70e) et Vieri (91e). /si

La Corogne éliminé

Coupe d'Espagne (8es de finale retour): La Corogne - Espanol Barcelone 2-2 (aller 0-0). Santander Atletic Bilbao 1-0 (1-1). Lleida - Celta Vigo 1-1 (0-0). /si

Hockey sur glace
Monnier et Erni à Rapperswil

Rapperswil a engagé Franck Monnier (Lausanne) et l'ex-international Bruno Erni (Lugano) pour le prochain championnat. Rapperswil est également sur le point de faire signer le meilleur compteur suisse du HCC, Bernhard Schümperli. En outre, les contrats des Canadiens Mike Richard et Gilles Thibaudeau, du défenseur finnois Kari Martikainen et du centre Marc Weber ont été prolongés. En revanche, les trois attaquants Sergio Soguel, Michael Meier et Roger Thöny vont quitter le Lido. /si

Bienne se sépare de Zettel

Le Canadien Mike Zettel n'est plus l'entraîneur de Bienne. Il a été remplacé avec effet immédiat par son compatriote Paul Gagné, qui cumulera les fonctions de joueur et d'entraîneur. Le limogeage de Zettel porte à huit le nombre d'entraîneurs remerciés par le club seelandais avant la fin de leur contrat lors des six dernières années! /si

BRÈVES

Natation
Record du monde pour Pankratov

Le Russe Denis Pankratov (22 ans), double champion olympique à Atlanta, a établi un nouveau record du monde du 100 m papillon en petit bassin lors des épreuves de Coupe du monde d'Imperia (It). Il a été crédité de 51''93 alors que le précédent record du Canadien Marcel Gery était de 52''07 (le 23 février 1990 à Leicester)./si

Tennis Schnyder éliminée en double

Déjà éliminée au 1er tour du simple dames du tournoi WTA de Linz, la Suissesse Patty Schnyder a également connu l'élimination en quarts de finale du double dames. Associée à la Slovène Tina Krizan, la Bâloise s'est inclinée face au duo tchèque Eva Melicharova/Helena Vildova en trois sets 6-7 (2-7) 7-6 (7-5) 3-6. /si

Football
Président suspendu

Le président du Deportivo La Corogne, Augusto Cesar Lendoiro, a été suspendu de toute fonction jusqu'au 1er août 1998 par la commission de discipline de la FIFA. A cette sanction s'ajoute une amende de 100.000 francs. Le président de La Corogne a été reconnu coupable d'avoir tenu des propos diffamatoires envers la Fédération espagnole (RFEF) et la FIFA dans le programme d'un match du club et dans les médias. /si

Lucerne: non à Lehmann

Stephan Lehmann, le gardien du FC Sion, ne défendra pas les buts de Lucerne ce printemps. Le président lucernois Romano Simioni a affirmé que Beat Mutter sera le titulaire pendant le tour final de promotion-relégation LNA/LNB. /si

JEUX

Loterie à numéros

Tirage d'hier:
15 - 20 - 23 - 27 - 30 - 33.
Numéro complémentaire: 37
Joker: 616. 820.

Rapports

2 x 6	Fr. 846.772,80
5 x 5 + cpl.	52.092,70
229 x 5	2061,10
9.686 x 4	50.-
152.650 x 3	6.-

Somme approximative au premier rang du prochain concours: Fr. 1.000.000.-

Joker

4 x 5	Fr. 10.000.-
47 x 4	1000.-
294 x 3	100.-
3209 x 2	10.-

Somme approximative au premier rang du prochain

SPORT-TOTO

Concours No 6

1. Atl. Madrid - Compostelle	1
2. Saragosse - Séville	X
3. Santander - Sp. Gijon	1
4. Esp. Barcelone - Barcelone	2
5. Oviedo - Valladolid	X
6. Herc. Alicante - Real Madrid	2
7. Rayo Vallecano - Atl. Bilbao	2
8. Palerme - Brescia	X
9. Bari - Cosenza	1
10. Castel di Sangro - Foggia	1
11. Padoue - Lecce	X
13. Reggina - Cesena	1

BANCO JASS

♥ 6, 7, 9, 10, R, A ♦ 8, R
♣ 10, A ♠ V, R

Football Nouveaux essais sur fond de victoire

MONTREUX - NEUCHÂTEL XAMAX 1-7 (0-4)

Contrairement à ce qu'il avait déclaré mardi, Gilbert Gress a procédé à deux nouveaux essais hier soir à Massongex. Face à Montreux, le druide de La Maladière a aligné Akaue (Niger) au poste d'avant-centre et l'Angolais Dani à celui d'ailier gauche. Pour le reste, Neuchâtel Xamax, malgré l'absence de sept titulaires, s'est imposé au petit trop face à un sparring-partner de qualité.

Massongex
Fabrice Zwahlen

Toujours à la recherche d'un joueur capable d'étoffer leur secteur offensif, les dirigeants neuchâtelois ont pu observer les pérégrinations de deux Africains, hier en Valais. Si Akaue, auteur de trois buts, a montré un certain sens du but, se faisant toutefois prendre à sept reprises au piège du hors-jeu, l'Angolais Dani, entré en seconde période, a rarement pu déstabiliser la défense vaudoise.

Sans forcer leur talent, les Xamaxiens sont pour le reste facilement venus à bout des Montreusiens sur un terrain rendu gras par la pluie. Les hommes de Carlo Hottiger ont su canaliser le peu de fougue neuchâteloise pendant une bonne demi-heure, avant de connaître une fin de première période pénible, lors de laquelle ils encaissèrent trois buts en cinq minutes. Le semblant de suspense de ce duel avait ainsi disparu prématurément.

Dans le camp des vainqueurs, on relèvera l'excellente prestation de Didier Gigon, très altruiste et auteur de deux réussites, le but de Vernier ponctuant un solo de cinquante mètres et le joli tir tendu victorieux de Friedli. Prochaine sortie pour les Xamaxiens: samedi à La Blancherie face à Delémont (14 h 30). **FAZ**

Stade Saint-Jean, Massongex: 100 spectateurs.
Arbitre: M. Daina (Lonay).
Buts:. 27e Gigon 0-1. 40e Akaue 0-2. 42e Akaue 0-3. 45e Gigon 0-4. 53e Akaue 0-5. 64e Negro 1-5. 73e Vernier 1-6. 80e Friedli 1-7.
Montreux: Palatini (46e Contesse); Jaquier (46e Santangelo), Prina, Luquiens, Fogoz (46e Carducci); Maingard (46e Spinelli), Calvo (46e Gabriel), Santos, Zumerhauer (46e Grand); Rosset (46e Negro), Bongard (46e Arnal).
Neuchâtel Xamax: Delay; Cyprien; Jeanneret, Martin, Perret (69e Perovic), Vernier; Pana, Gigon (46e Friedli); Isabella, Akaue, Lesniak (46e Dani).
Notes: Neuchâtel Xamax sans Moret, Rueda (blessés), Sandjak (malade), Bonalair, Rueda, Wittl (au repos), Corminboeuf, Kunz ni Rothenbühler (équipe nationale).

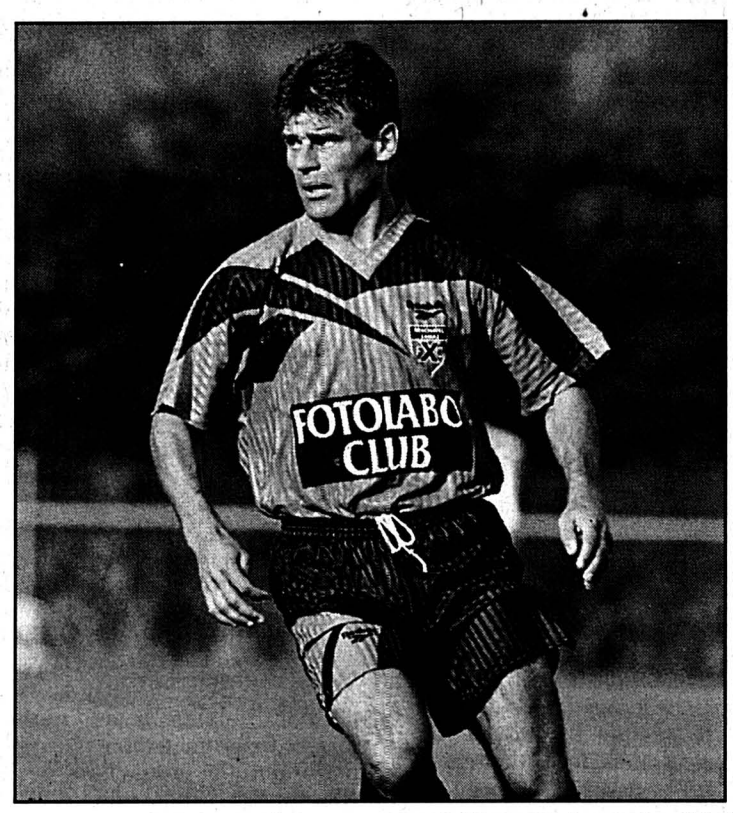

Hier soir en Valais, Alain Vernier a effectué un incroyable solo qui s'est soldé par un but. photo Galley

Equipe de Suisse Ça plane pour Frédéric Chassot

L'équipe nationale ne chôme sur les terrains de Hong-Kong, dans le cadre de son stage d'une semaine. Deux séances d'entraînements étaient programmées hier et elles ont donné entière satisfaction au sélectionneur Rolf Fringer. «Le matin, la tactique défensive, l'après-midi l'offensive. Je suis très content du déroulement de cette journée, une des plus chargées de la semaine, affirmait l'Autrichien. Demain jeudi, nous lèverons un peu le pied puisque nous serons à la veille de notre match contre Hong Kong».

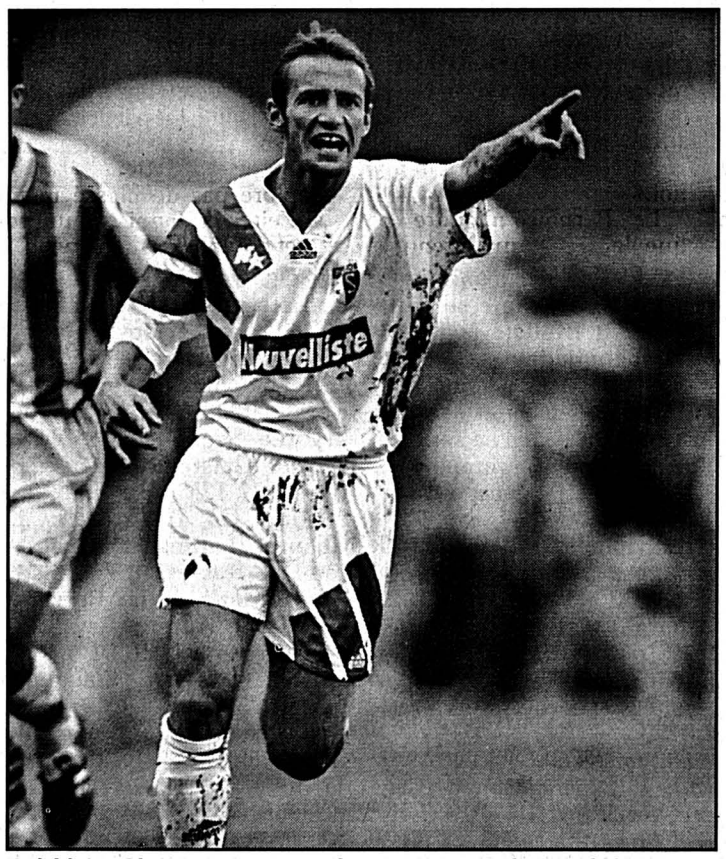

Frédéric Chassot: «Les Fribourgeois et les Valaisans se ressemblent». photo Lafargue

Manquait à l'appel le Sédunois Raphaël Wicky, qui s'est soumis à des radiographies. Le diagnostic établi la veille par le docteur Biedert a ainsi pû être confirmé: début de déchirure du troisième ligament externe de la cheville droite et aucune lésion osseuse. Wicky tentera de s'entraîner aujourd'hui jeudi avec un «tape». Mais le Haut-Valaisan, qui avait déjà connu des problèmes du même type lors du match contre le Luxembourg en mars 1996, puis contre l'Ecosse à l'Euro, ne prendra certainement pas de risques inutiles. Le futur sociétaire de Werder Brême, qui devrait encore aller à l'école de recrues dès la fin du mois, fera sans aucun doute l'impasse sur la première rencontre du tournoi qui débute vendredi.

Chassot heureux

Son coéquipier Frédéric Chassot affiche, en revanche, la toute grande forme. A 28 ans, le Fribourgeois est trop heureux de retrouver les sensations de la sélection. La dernière datait de 1991, sous l'ère Stielike:

«Honnêtement, j'attendais un peu cette convocation, après mon bon parcours de l'automne. Avec le FC Sion, malgré la vive concurrence, j'ai réussi à m'imposer. Je dois reconnaître qu'avec Bigon, j'ai gagné en confiance. Aussi longtemps qu'il sera à Tourbillon, je suis tranquille. Il n'aligne que ceux qu'il estime les meilleurs. La concurrence est très vive, mais elle est stimulante car équitable», se réjouit l'attaquant aux huit sélections.

Chassot n'a pas l'impression non plus de jouer les bouche-trous à Hong Kong. «A ce sujet, le discours de Fringer est clair, estime l'ex-Xamaxien. La porte est ouverte pour les jeunes. Nous avons fait un premier pas. Il ne veut désormais plus rien entendre de mercenaires ou de joueurs évoluant en Suisse. Il souhaite un groupe solide et une ambiance positive. Personnellement, je n'ai pas de pression, étant donné que j'ai déjà vécu cette expérience. C'est plutôt motivant. Je ne viens pas là en touriste et je ferai tout pour mériter une place dans le groupe.

«Valais je t'aime»

Après 10 ans de carrière, Chassot a conservé tout son enthousiasme. Le Fribourgeois a déjà écrit quelques belles pages dans le livre de sa vie sportive et n'entend pas encore clore le chapitre. Chassot se plaît tant en Valais qu'il a reconduit sans hésiter son contrat pour trois saisons: «L'entente entre Fribourgeois et Valaisans est légendaire et je dois dire que j'ai trouvé une ambiance qui me convient très bien en Valais. Tous les contrats disposent d'une clause libératoire en cas de départ à l'étranger. Mais je n'y songe pas. Je me sens tellement bien à Sion que je n'ai aucune raison de changer.

La présence de 13 éléments étrangers à Tourbillon ne le perturbe pas outre mesure: «Cinq seulement peuvent être alignés en même temps. Et quand on sait que le public sédunois est très exigeant, il faut toujours donner le meilleur pour mériter sa confiance.»

«Frédo», qui aura 31 ans en l'an 2000, pensera alors à sa reconversion: «Je vais d'ici peu entreprendre l'étude des langues et je me verrais bien fonctionner dans un métier de communication. Pas nécessairement dans le football, car j'aurai alors 14 ans de carrière derrière moi et j'aurai certainement envie de découvrir d'autres horizons.» /si

Incendie La Suisse n'a rien perdu

Contrairement à ce qui a été dit, l'équipe de Suisse s'est envolée pour Hong-Kong avec tout son matériel. Et ceci malgré l'incendie qui a ravagé les locaux de son fournisseur officiel, Lotto, lundi matin dans la banlieue industrielle de Bassersdorf, près de Kloten. Responsable de l'entreprise auprès de l'équipe nationale, Ernst Meili était présent au moment de l'incendie.

Autant dire qu'il a eu chaud. «J'avais déjà expédié toutes les caisses d'équipement à Berne dans la semaine précédente. Mais lundi, je suis passé au local avant de rallier l'aéroport pour y chercher encore mes affaires personnelles et quelques paires de chaussures pour les néo-sélectionnés. Au moment où je prenais congé de mes collègues, nous avons senti une odeur suspecte. Nous avons juste eu le temps d'emprunter les escaliers de secours. L'immeuble était déjà rempli de fumée. C'est une chance s'il n'y a pas eu de blessés, mais les dégâts sont considérables», explique le Grison.

Encore sous le choc, Ernst Meili a répondu aux premières questions des enquêteurs avant de s'envoler malgré tout pour Hong Kong. «Je pense que je suis plus utile avec l'équipe que si je reste en Suisse, impuissant devant les ruines, confie-t-il. Sur place, j'ai organisé la fourniture de 50 paires de souliers avec le représentant local».

Ainsi, l'équipe nationale n'aura pas à pâtir de ce tragique événement. Seuls trois ou quatre maillots prévus pour la séance de photo ont été endommagés par l'eau et rendus inutilisables. Meili, pour sa part, a dû recomposer sa garde-robe une fois arrivé à Hong Kong.

Chien de gardien!

La Fondation caritative de la Winterthour a profité de la présence de l'équipe de Suisse à Hong Kong pour organiser une séance de tirs de penalties avec une cinquantaine d'enfants. Les fonds recueillis à cette occasion sont destinés aux nécessiteux de Hong Kong (hé! oui, il y en a aussi), à des enfants principalement. L'après-midi, Rolf Fringer et quelques joueurs ont représenté la sélection. Les jeunes ont effectué des séries de tirs au but face à un gardien imprévu, la mascotte de la fondation, qui n'est autre qu'un... St-Bernard! /si

Le travail n'empêche pas la bonne humeur au sein de l'équipe nationale. photo Keystone

Badminton La Chaux-de-Fonds à l'heure internationale

Time! Le tournoi international de la Métropole horlogère va reprendre son envoi pour quatre jours, avec son lot de performances exceptionnelles et un gratin de 136 joueurs venus des quatre coins du globe. Pour sa huitième version internationale, l'édition 1997 a tout pour plaire puisqu'elle affiche un record de participation, un label rehaussé (appartenance à la catégorie A) et une équipe bénévole prête à tout, du cuisinier au juge de ligne, pour que le public y trouve son compte.

Organisateur de la manifestation, le Badminton-Club La Chaux-de-Fonds, par l'entremise de son responsable technique Ashis Sen Gupta, a fait cette année encore le plein d'excellentes raquettes et prouvé que le tournoi prend bel et bien de la bouteille. Et sauf accident, l'Europe du Nord, représentée en force par l'Allemagne (31 inscrits), la Suède (14) et la Grande-Bretagne (12), ne devrait pas laisser échapper des titres de simple dont elle a l'exclusivité depuis 1992. A cet égard, on suivra avec intérêt les prestations de l'Allemand Oliver Pongratz (41e mondial), de l'Ukrainien du BC La Chaux-de-Fonds Vladislav Drutschenko (81e) et des Suédois Daniel Eriksson (57e) et Henrik Bengtsson (58e), ce dernier s'étant imposé au Pavillon des sports en 1995 déjà.

Côté helvétique, et ce malgré une imposante délégation dont l'essentiel sera plumé dans les qualifications, tous les regards convergeront vers la raquette de Thomas Wapp, champion suisse en titre et seul Helvète à pouvoir rivaliser avec les meilleurs sur la scène européenne. Actuel 75e mondial, il tentera cette année de rééditer son exploit de 1995 (quart de finaliste) et, pourquoi pas, de se placer une fois dans le dernier carré. Voués par la petite taille de leur délégation à jouer les trouble-fêtes, les tigres asiatiques ne seront toutefois pas en reste. Le Chinois Jang Chun Xie et les Indonésiens Phoa et Gunawi n'ont certainement pas fait le déplacement à La Chaux-de-Fonds pour s'en retourner bredouilles!

A l'instar de Jürgen Koch, les Allemands feront à nouveau vibrer le public du Pavillon des sports dès aujourd'hui. photo Galley

L'avis du technicien

Si les volants de ces messieurs fuseront à une vitesse astronomique dans l'air des Montagnes neuchâteloises, ceux des dames n'auront rien à leur envier. Tête d'affiche du tableau féminin, la Russe Marina Yakusheva, vice-championne d'Europe et matricule 36 mondiale, méritera le détour. Elle devrait trouver sur la route des finales les Suédoises Karolina Ericsson et Lotta Andersson. Au chapitre suisse, Santi Wibowo, championne en titre depuis samedi à Berne, jouera sans aucun complexe et pourrait bien décoiffer quelques adversaires de haut rang. Quant aux Chaux-de-Fonniers, ils sont onze à se jeter dans la gueule du loup. Le défi qu'ils se sont lancé passe par les qualifications dont il s'agira de sortir...

Pour Ashis Sen Gupta, nul doute que l'édition 1997 comblera tous les fanatiques du volant: «Notre tournoi prend du galon avec le passage en catégorie A. Cela signifie qu'il offre davantage de points aux vainqueurs et, forcément, est plus attractif.» La qualité sera de la partie, l'argent non: avec un prize-money de quelques milliers de francs, le tournoi de la Métropole ne peut atteindre le niveau du Swiss open de Bâle de mars prochain. Ne viennent donc à La Chaux-de-Fonds que les joueurs dont l'ambition est de monter dans les tabelles. Un élément qui, à lui seul, garantit un spectacle exceptionnel à mettre sous la pupille d'un public que la ville du Haut se réjouit d'accueillir.

Et tant que la TV boudera le badminton, autant se déplacer! **JPR**

Le programme

Jeudi dès 13 h: qualifications (entrée gratuite).

Vendredi dès 9 h: tour principal (entrée gratuite).

Samedi dès 9 h: huitièmes, quarts et demi-finales.

Dimanche dès 10 h 30: finales.

Classement des nations par nombre de participants: 1. Allemagne 31. 2. Suisse 23. 3. Suède 14. 4. Bulgarie 13. 5. Grande-Bretagne 12. 6. Autriche 9. 7. France 7. 8. Pays-Bas et Tchéquie 4. 9. Russie et Portugal 3. 10. Slovénie, Kazhakstan et Indonésie 2. 11. Ukraine, Finlande, Belgique, Danemark, Malaisie, Chine et Nouvelle-Zélande 1. **JPR**

BASKETBALL

Messieurs

Deuxième ligue: Marin - Val-de-Ruz 71-90. Ucla 96 - Fleurier 74-62. Corcelles - Université II 75-70. Université III - Union Neuchâtel II 62-59. Université III - Marin 48-99. La Chaux-de-Fonds II - Union Neuchâtel III 103-53.

Classement: 1. Val-de-Ruz 11-22. 2. Marin 10-16. 3. La Chaux-de-Fonds II 11-16. 4. Union Neuchâtel III 11-10. 5. Corcelles 10-8. 6. Université II 11-8. 7. Ucla 9610-6. 8. Union Neuchâtel II 10-6. 9. Fleurier 11-6. 10. Université III 11-4.

Troisième ligue: Littoral - Ucla II 60-83.

Classement: 1. La Chaux-de-Fonds III 8-14. 2. Val-de-Ruz II 8-14. 3. Marin II 8-12. 4. Saint-Imier 8-10. 5. Ucla II 9-10. 6. La Chaux-de-Fonds IV 8-4. 7. Fleurier II 8-0. 9. Littoral 9-0.

Juniors: STB Berne - La Chaux-de-Fonds 65-84.

Classement: 1. La Chaux-de-Fonds 9-18. 2. Marin 9-16. 3. Soleure 8-10. 4. Berthoud 8-8. 5. STB Berne 9-6. 6. Rapid Vienne 8-4. 7. Union Neuchâtel 9-4. 8. Université 8/-2.

Cadets: Fleurier - Berthoud 20-0 (forfait). 2. Rapid Bienne - Université 113-33. Ucla - Val-de-Ruz 93-59. La Chaux-de-Fonds - Marin 62-80.

Classement: 1. STB Berne 11-20. 2. Rapid Bienne 10-16. 3. Ucla 11-14. 4. Berthoud 9-12. 5. Marin 11-12. 6. La Chaux-de-Fonds 11-8. 7. Fleurier 11-6. 8. Val-de-Ruz 11-4. 9. Université 11/-2.

Scolaires: Marin - STB Berne 30-98. Ucla I - Ucla II 74-49.

Classement: 1. STB Berne10-20. 2. Rapid Bienne 9-12. 3. Marin 9-10. 4. Union Neuchâtel 10-10. 5. Ucla I 10-4. 6. Ucla II 10-0. /réd.

TIR À L'ARC

Samedi s'est déroulé à Yverdon un concours indoor. Voici les résultats des régionaux.

Dames. Instinctif: 2. Marie-Lise Schill (TAC) 381 pts. **Recurve:** 11. Dominique Benoît (TAN) 497. 18. Nelly Muriset (TAC) 371. **Compound:** 11. Caty Ducommun (TAC) 534. **Compound vétérans:** 2. Christine Tissot (TAC) 515. 6. Françoise Schafroth (TAC) 437.

Messieurs. Recurve jeunesse: 2. Alain Geiser (TAC) 418. **Instinctif:** 3. Paul Rollier (TAN) 468. **Recurve:** 23. Claude Torriani (Tavannes) 499. 29. Roland Poncioni (TAN) 468. 32. Jean-Marie Muriset (TAC) 431. **Compound:** 17. Michel Anfossi (TCN) 561. 21. Maurice Antoine (TCN) 554. **Compound vétérans:** 9. Ewald Schill (TAC) 552. **Recurve vétérans:** 2. Avio Garavaldi (TAN) 544. /Réd.

BILLARD

En championnat de LNA 3 bandes par équipes, le Cercle de billard de La Chaux-de-Fonds (CAB) a été battu par Zurich sur le score de 11-5. Sur les bords de la Limmat, Vo Van Liem a obtenu zéro point de match pour une moyenne générale de 0,433, Paolo Capraro 2 points de match pour une moyenne générale de 0,485, Jean-Claude Cassagne 3 points de match pour une moyenne générale de 0,458 et Roger Lobsiger zéro point de match pour une moyenne générale de 0,400.

Par ailleurs, la finale de LNB par équipes a eu lieu a Bienne. Elle a opposé Bienne à Locarno. Les Seelandais l'ont emporté 9-4. Le CAB, qui avait terminé deuxième de son groupe derrière Bienne, a donc récolté la médaille de bronze. /réd.

BOXE

Le Chaux-de-Fonnier Umberto Ciprietti s'est aisément qualifié pour les demi-finales des championnats suisses qui auront lieu ce week-end à Berne. Samedi dernier à Saint-Gall, le mi-moyen neuchâtelois (tête de série) a battu le Zurichois Max Weidmann par jet de l'éponge à la troisième reprise. /réd.

COURSE À PIED

Temps encore gris et humidité dans l'air pour la deuxième manche de la Coupe du Vignoble comptant pour le Championnat neuchâtelois des courses hors stade. Une petite centaine de participants tout de même étaient présents.

Championnat des courses neuchâteloises

Départ prudent, contraire à ses habitudes, de Marc-Henri Jaunin, suivi d'Yvan Perroud, présent pour la première fois, et du Bernois Markus Kramer. Dès la montée, Jaunin impose son rythme bien cadencé et, au point culminant, juste avant les trois kilomètres, il précède Kramer de 32'' et Perroud de 38''.

La course est évidemment jouée. Jaunin va ainsi remporter sa première victoire en Coupe du Vignoble, sans avoir à forcer son talent. Un Jaunin qui s'est plaint du froid régnant et qui va s'attaquer, sur piste, à tous ses records. Derrière lui, c'est finalement Perroud qui prendra le meilleur sur Kramer, heureux d'avoir découvert cette course, pourtant interminable au retour et toujours sur le bitume!

Du côté féminin, Dora Jakob est partie tout de suite à un rythme supérieur à tout ce qu'elle avait atteint précédemment. C'est ainsi qu'elle devançait Corinne Isler de 15'' au haut de la montée, avance qu'elle finira par porter à 1'30''. Un chrono de 1'47'' inférieur à son meilleur temps, à 10'' à peine du record établi par la Bernoise Elisabeth Krieg. Après son magnifique rang au cross national de Planeyse, à nouveau donc une performance de niveau national. Et de nous révéler tout de go qu'elle aurait encore pu aller plus vite à certains endroits (d'après son pulsmètre).

Elle n'est décidément pas prête à s'arrêter dans sa progression. Corinne Isler, à sa décharge, n'a pratiqué que le ski de fond durant l'intérim des deux championnats et a manqué de temps pour s'échauffer à Cortaillod.

Parmi les plus jeunes, à relever la victoire et le bon chrono du prometteur Loclois Florian Bandelier. Patrick Vauthier, lui, auteur du septième meilleur temps, s'est nettement révélé le meilleur vétéran, tandis que Paul Bloch a déjà tenu à annoncer la couleur pour le championnat en catégorie vétérans II.

Prochaine course du championnat neuchâtelois des courses hors stade: le dimanche 2 mars à l'occasion de la troisième et dernière manche de la Coupe du Vignoble.

Classements

Dames: 1. Dora Jakob (Cernier) 29'18''. 2. Corinne Isler (La Cibourg) 30'48''. 3. Isaline Kraehenbuehl (CEP) 33'41''.

Hommes: 1. Marc-Henri Jaunin (CEP) 26'33''. 2. Yvan Perroud (NS) 27'18''. 3. Markus Kramer (Gals) 27'27''. 4. Claude Robert (Peseux) 29'02''. 5. Raphaël Grandjean (Le Locle) 29'15''. 6. Jean-Pierre Flück (Travers) 29'17''.

Dames vétérans: 1. Maria Hadorn (All Blacks) 32'50''. 2. Françoise Thüler (Cornaux) 33'43''. 3. Elisabeth Vitaliani (Cressier) 35'27''.

Vétérans I: 1. Patrick Vauthier (ASPTT Neuchâtel) 29'21''. 2. Gérald Morard (Neuchâtel) 31'26''. 3. Manuel Ferreira (Boudry) 31'34''.

Vétérans II: 1. Paul Bloch (Corcelles) 31'57''. 2. Yves Champfailly (Cornaux) 32'44''. 3. Stefano Pegorari (Le Landeron) 33'28''.

Cadettes: 1. Anita Di Paola (Saint-Blaise) 39'04''.

Cadets: 1. Raphael Querry (Ballaigues) 33'00''.

Ecoliers: 1. Florian Bandelier (Le Locle) 34'42''. **AFA**

SKI NORDIQUE

C'est dans des conditions quasi optimales que se s'est déroulée à Evolène la finale des championnats suisses ouest OJ. Au Pays du fendant, les skieuses et skieurs du Giron jurassien se sont remarquablement comportés. Il n'y a qu'à jeter un œil sur les classements!

Individuels. Filles OJ I (ski-cross 1 km): 1. Pramilia Crivelli (La Sagne) 7'09''. 2. Débora Calame (La Sagne) 7'23''. 3. Armonie Morand (La Brévine) 7'50''. 4. Jillian Fauguel (Cernets-Verrières) 8'07''.

Garçons OJ I (ski-cross 1 km): 1. Olivier Monod (Cernets-Verrières) 5'57''. 3. Laurent Coita (La Sagne) 6'03''. 4. Grégoire Huguenin (Cernets-Verrières) 6'27''. 5. Boris Aubry (La Sagne) 6'40''. 10. Loïc Rey (Cernets-Verrières) 7'24''. 11. Jérôme Galster et Ludovic Suter (Cernets-Verrières) 7'31''.

Filles OJ I (3 km): 1. Lena Pichard (Les Diablerets) 15'33''. 2. Jillian Fauguel (Cernets-Verrières) 16'39''. 5. Pramilia Crivelli (La Sagne) 17'14''. 6. Débora Calame (La Sagne) 17'23''.

Garçons OJ I (3 km): 1. Grégoire Huguenin (Cernets-Verrières) 14'05''. 2. Olivier (Cernets-Verrières) 14'12''. 6. Laurent Coita (La Sagne) 15'26''. 7. Ludovis Suter (Cernets-Verrières) 15'52''. 10. Loïc Rey (Cernets-Verrières) 16'11''. 12. Boris Aubry (La Sagne) 16'29''. 14. Jérôme Galster (Cernets-Verrières) 17'12''.

Filles OJ II (5 km): 1. Chantal Lattmann (Chasseron-Les Rasses) 19'15''. 3. Fanya Matthey (La Brévine) 19'28''. 7. Aurélie Rey (Cernets-Verrières) 20'01''. 11. Laurie Châtelain (Saignelégier) 21'52''.

Garçons OJ II (5 km): 1. Sébastien Borel (La Brévine) 17'30''. 11. Kevin Fauguel (Cernets-Verrières) 20'43''. 13. Manuel Crivelli (La Sagne) 20'47''. 15. Mike Morand (La Brévine) 21'02''. 16. Jeremy Huguenin (La Brévine) 21'07''. 19. Grégory Matile (La Sagne) 22'08''.

Filles OJ III (7,5 km): 1. Emilie Guisolan (Stella-Genève) 17'48''. 2. Nadège Fahrny (La Brévine) 18'09''. 3. Pauline Biéri (La Chaux-de-Fonds) 18'10''. 4. Anne Maître (Chaumont) 18'13''. 9. Emilie Brahier (La Brévine) 19'14''. 18. Cécile Monod (Cernets-Verrières) 20'27''. 19. Séverine Huguenin (Cernets-Verrières) 20'30''.

Garçons OJ III (10 km): 1. Andreas Buchs (Im Fang) 24'30''. 2. Flavian Matthey (La Brévine) 24'43''. 9. Romain Haldimann (La Brévine) 26'20''. 13. Kenny Morand (La Brévine) 27'22''. 17. Dyonis Calame (Le Locle) 27'39''. 20. Michael Rey (Cernets-Verrières) 29'08''. 23. Christian Oppliger (Mont-Soleil) 30'10''.

Relais. Filles OJ II + III (3 x 5 km): 1. AVCS/WSV 50'01''. 2. Giron jurassien (Nadège Fahrny, Pauline Biéri, Anne Maître) 50'05''. 4. Giron jurassien (Emilie Baehler, Sylvie Maître, Fanya Matthey) 52'42''. 9. Giron jurassien (Aurélie Rey, Laurie Châtelain, Cécile Monod) 58'23''.

Garçons OJ II + III (3 x 5 km): 1. AVCS/WSV 44'43''. 4. Giron jurassien (Romain Haldimann, Kenny Morand, Flavian Matthey) 45'52''. 5. Giron jurassien (Dyonis Calame, Michael Rey, Sébastien Borel) 48'07''. 10. Giron jurassien (Mike Morand, Christian Oppliger, Grégory Matile) 56'58''. 11. Giron jurassien (Kevin Fauguel, Manuel Grivelli, Jeremy Huguenin) 57'42''. /réd.

PATINAGE ARTISTIQUE

Résultats des régionaux à l'occasion du 22e Derby jurassien qui s'est déroulé à la patinoire d'Erguël de Saint-Imier.

Minimes garçons: 1. Nicolas Dubois (Franches-Montagnes),

Minimes filles: 1. Géraldine Dubois (Neuchâtel).

Espoirs filles: 1. Laetitia Humbert-Droz (La Chaux-de-Fonds). 3. Fabienne Ernst (Neuchâtel). 5. Cynthia Knobel (Saint-Imier). 6. Sarah Widmer (La Chaux-de-Fonds). 11. Anne-Danielle Furrer (Tramelan). 13. Melinda Vuilleumier (Tramelan). 14. Stéphanie Furrer (Tramelan). 15. Emilie Mühlethaler (La Chaux-de-Fonds). 18. Christelle Belaref (Tramelan). 19. Catherine Racine (Saint-Imier). 20. Joévine Schumacher (Les Ponts-de-Martel).

Hobbies filles: 2. Evelyne Boillat (Saint-Imier). 3. Lauraine Gaille (La Chaux-de-Fonds). 4. Nicole Shaw (Neuchâtel). 5. Emilie Kohler (Saint-Imier). 6. Angélique Sauser (neuchâtel). 10. Joanna Moszczynski (Neuchâtel). 13. Coralie Brunner. 14. Natacha Baetscher (Saint-Imier). 15. Céline Schneiter (Les Ponts-de-Martel). 16. Priscille Rubi (Les Ponts-de-Martel).

Classement final du challenge: 1. Bienne 54 pts. 2. Ajoie 53. 3. La Chaux-de-Fonds 52. 4. Neuchâtel 51. 5. Moutier 40. 6. Saint-Imier 33. 7. Tramelan 18. 8. Les Ponts-de-Martel 5. 9. Franches-Montagnes 0. /réd.

JUDO

Deux cent septante participants, plus de 30 clubs représentés, 22 catégories en lice et 300 mètres carrés de tatamis, ce sont les données chiffrées du tournoi national pour écoliers organisé à Monthey.

Sept des douze clubs du canton de Neuchâtel s'y sont rendus. Ils y ont récolté 18 médailles. Certaines catégories ont même été dominées par des écolières du canton, particulièrement du JC Peseux. Les médaillés neuchâtelois:

Or: Mathieu Dubois, Roxane Clerc et Joëlle Perret (JC Peseux), Jenny Frattini (JKC La Chaux-de-Fonds).

Argent: Damien Phillot et Ludovic Pirelli (JC Hauterive), Florine Kern (JC Peseux).

Bronze: Loïc Lapraz, Mathieu Cortès et Nehmet Oczan (JC Cortaillod), Damiano Biascano, Jérémie Kuster, Simon Huguenin, Mathieu Raetz, Coralie Piccolis et Christelle Theynet (JC Peseux), Catherine Roethlisberger (JC Le Locle) et Valérie Debieux (Boudry).

LDA

Progrès chaux-de-fonniers

Bénéficiant depuis peu d'une nouvelle structure d'encadrement pour la compétition, les judokas chaux-de-fonniers progressent de manière réjouissante. L'année 1997 a en effet commencé de belle manière, puisqu'après avoir sélectionné quatre de ses membres dans le cadre régional, le club du Haut s'en est allé récolter ses premières médailles en France, au tournoi international d'Audincourt. Patrick Wüthrich et Nicolas Siggen sont revenus avec une médaille de bronze. A noter encore les belles performances, au même tournoi, de Jenny Frattini et Ghislain Droz, qui ont terminé à une prometteuse 5e place.

DBE

Bras de fer Neuf nouveaux champions neuchâtelois

Le Bras de Fer Club neuchâtelois avait de quoi être largement satisfait, dimanche en fin de journée. Signe de la progression de cette discipline dans la région, c'est, en effet, un nombre de concurrents plus élevé que d'habitude qui a pris part au 8e championnat cantonal organisé dans la salle du Casino de la Rotonde de Neuchâtel. Cette compétition a consacré neuf nouveaux champions.

Le public, composé essentiellement de jeunes venus soutenir leurs copains et leurs copines – oui, les filles ont aussi eu droit à leur compétition –, a vibré aux exploits des concurrents. L'ambiance est montée au fil des éliminatoires pour atteindre son summum lors de finales très disputées. Des démonstrations de judo et de karaté ont complété le spectacle. Dans les résultats, notons le doublé de David Inwinkelried, qui s'est imposé aussi bien dans sa catégorie, les moins 80 kg, qu'en catégorie ouverte. Chez les dames, le même doublé est revenu à Natacha Gaillard, championne des plus de 55 kg.

Les podiums

Hommes - 60 kg: 1. Roland Kren. 2. Alain Pointet. 3. Sylvain Leuenberger.

-70 kg: 1. Daniel Heberli. 2. Sébastien Reggiani. 3. Duric Ecrem.

- 80 kg: 1. Davis Inwinkelried. 2. Aguh Schala. 3. Jean-Louis Ferreira.

- 90 kg: 1. Blaise Blank. 2. Paolo Pires. 3. André Vanderveken.

+ 90 kg: 1. Laurent Kohler. 2. Yves Petermann. 3. Joël Boileaux.

Dames - 55 kg: 1. Nastasia Greco. 2. Christelle Cressier. 3. Virginie Glardon.

+ 55 kg: 1. Natacha Gaillard. 2. Sandrine Feuz. 3. Estel Burn.

Open messieurs: 1. David Inwinkelried.

Open dames: 1. Natacha Haillard.

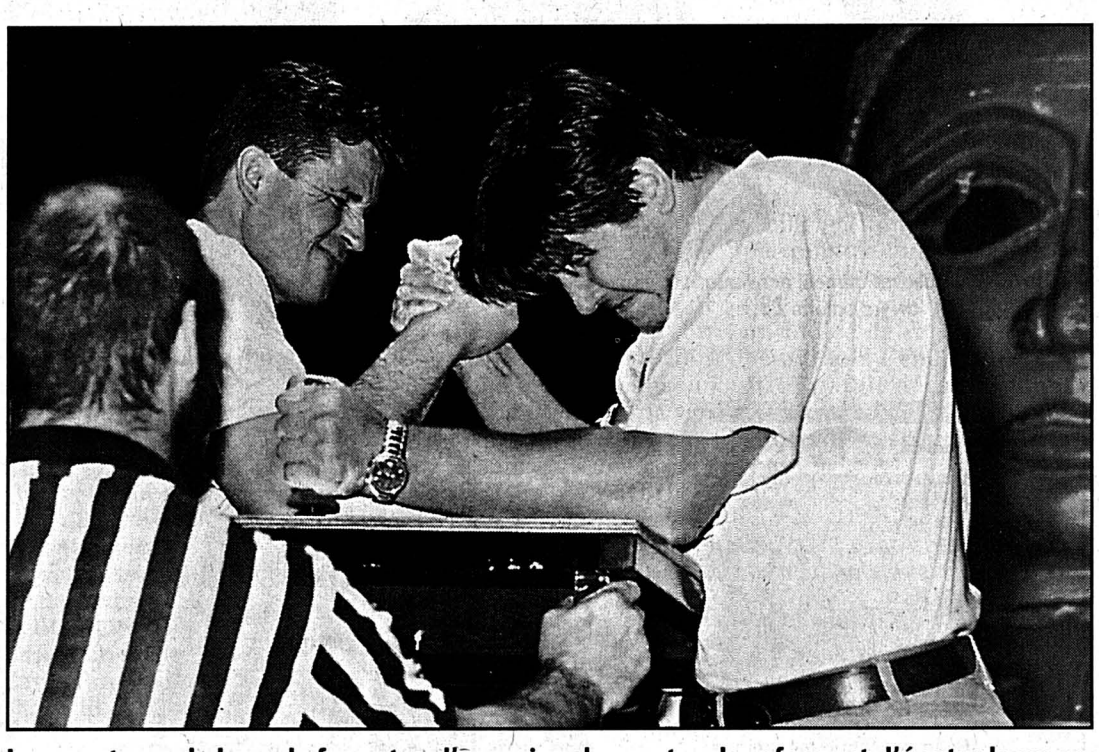

Les amateurs de bras de fer ont eu l'occasion de montrer leur force et d'épater leurs copains, dimanche. photo Treuthardt

VOLLEYBALL

L'Association neuchâteloise de volleyball (ANVB) organise un cours de formation pour les entraîneurs et joueurs de volleyball, ce soir à la halle des 2-Thielles, au Landeron, de 20 à 22 heures.

«Spécialisation du passeur» et «Emotion dans le jeu» seront les deux thèmes abordés par Max Meier, personnalité connue dans le monde du volleyball. Il développera ces deux aspects, ô combien importants pour la pratique de ce sport, par des démonstrations concrètes avec le concours des équipes féminine et masculine de la sélection de l'Association neuchâteloise (SAR). Il proposera aussi une palette d'exercices pour l'apprentissage et le perfectionnement de ces deux thèmes. Il répondra aux questions des participants et apportera une solution aux difficultés qu'entraîneur et joueurs rencontrent au sein de leur formation, aussi bien au niveau régional que national.

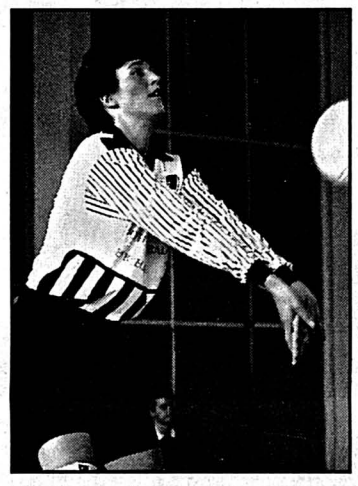

Ils et elles seront sans doute nombreux à vouloir profiter des enseignements de Max Meier ce soir. Photo Galley

Il faut dire que Max Meier a acquis depuis de nombreuses années une solide expérience dans le volleyball. Coordinateur technique de la Fédération suisse de 1988 à 1992, cet enseignant en éducation physique et en biologie a remporté, en qualité d'entraîneur, plusieurs titres de champion de Suisse avec l'équipe féminine de BTV Lucerne. Instructeur à la Fédération internationale, il est souvent sollicité comme expert Jeunesse et Sport et dans les cours organisés à l'étranger.

Par ce cours de formation gratuit, l'ANVB entend donner la possibilité aux personnes qui s'intéressent au volleyball de parfaire leurs connaissances et de s'enrichir d'une nouvelle expérience.

CPI

TIR

Le vendredi 17 janvier s'est déroulé, à Montmollin et Peseux, le championnat cantonal neuchâtelois de groupes juniors au fusil à air comprimé. Montmollin I s'est imposé avec une large avance sur Boudry II.

Le programme, constitué de 20 plombs, a été exécuté par une trentaine de tireurs répartis en neuf groupes. L'effectif est malheureusement en régression par rapport à l'année dernière, eu égard à l'absence de quelques sections.

La victoire a été obtenue sans contestation par le groupe de Montmollin I, emmené par Hervain Burgy, membre des cadres suisses juniors. Au 2e rang, nous trouvons Boudry, une toute jeune section qui a compris que l'avenir du tir sportif passait obligatoirement par la formation des juniors.

Parallèlement au concours de groupes, un classement individuel était établi, un prix souvenir récompensant le vainqueur de chaque catégorie. Pendant le contrôle des cartons et l'établissement des classements, une agape fort appréciée a été servie aux participants. Enfin, après les remerciements d'usage, le responsable du concours a pu, à la satisfaction de tous, passer à la proclamation des résultats que voici:

Classement par groupes: 1. Montmollin I 566 points. 2. Boudry 525. 3. Montmollin II 521. 4. Cortaillod 498. 5. Boudry UU 486. Composition du groupe vainqueur: Hervain Burgy, 191 points. Camille Perroud, 189. Flavien Poirot, 186.

Classements individuels. Catégorie I (1981 et plus jeunes): 1. Julien Defferrard (1982, Val-de-Travers), 174 points. 2. Philippe Gilardini (1982, Montmollin II) 171. 3. Sébastien Gerber (1981, Montmollin II) 171. 4. David Walter (1981, Cortaillod II) 158. 5. Cyril Bolle (1981, Boudry III), 157. 6. Roman Andorlini (1981, Cortaillod) 155.

Catégorie II (1979-1980): 1. Camille Perroud (Montmollin) 189 points. 2. Flavien Poirot (Montmollin) 186. 3. David Helfer (Boudry) 183. 4. Silvio Chiessa (Montmollin II) 179. 5. Stéphane Schick (Cortaillod) 177. 6. Anne-Laure Gerber (Montmollin indiv.) 169.

Catégorie III (1977-1978): 1. Hervain Burgy (Montmollin) 191 points. 2. Dominique Gendre (Boudry) 181. 3. Cédric Zosso (Boudry II) 177. 4. Stéphane Schwab (Peseux ind.) 177. 5. Christophe Brun (Boudry) 161.

FOOT EN SALLE

Le premier tournoi romand en salle pour les sélections régionales des moins de 13 ans, organisé par l'Association neuchâteloise de football (ANF), s'est déroulé dimanche à Cornaux. Les résultats suivants ont été enregistrés:

Neuchâtel - Neuchâtel II 0-1. Jura - Genève 1-0. Genève II - Jura II 2-0. Neuchâtel II - Jura 0-0. Genève - Genève II 5-3. Neuchâtel - Jura 6-1. Jura II - Neuchâtel II 2-0. Genève II - Neuchâtel 2-1. Jura II - Genève 0-1. Jura - Genève II 2-5. Neuchâtel - Jura II 4-1. Neuchâtel II - Genève 1-2. Jura - Jura II 1-1. Genève II - Neuchâtel II 1-0. Genève - Neuchâtel 3-0.

Classement: 1. Genève. 2. Genève II. 3. Neuchâtel. 4. Jura. 5. Neuchâtel II. 6. Jura II.

Par ailleurs, le tournoi pour juniors C qui a eu lieu samedi, également à Cornaux, a vu la victoire de Colombier, vainqueur en finale de Deportivo (3-1). Pour la 3e place, Cornaux a battu Le Landeron par 3-0.

PATINAGE

Championnat interne du Club des patineurs de Neuchâtel-Sports:

Groupe C: 1. Jennifer Lebet. 2. Sylvie Hauert. 3. Lina Uman.

Groupe C/G: 1. Patrick Sandoz.

Groupe D: 1. Camille Hirsch. 2. Joséphine Gendre. 3. Nathalie Baerfuss.

Groupe D+: 1. Virginie Matthey. 2. Céline Routoulp. 3. Manon Jurt.

Groupe E: 1. Sara Dumani. 2. Jessica Altamura. 3. Cyrielle Bulgheroni.

Groupe F: 1. Natassia Martinez. 2. Géraldine Dubois. 3. Rebecca Stampfli.

Dames

Quatrième ligue, groupe A: Les Ponts-de-Martel II - Peseux 2-3. Val-de-Ruz Sport III - Le Locle II 1-3.

Classement: 1. Le Locle II 2-4. 2. Les Verrières 2-4. 3. Les Ponts-de-Martel II 4-4. 4. Peseux 5-2. Val-de-Ruz Sport III 3-2.

Juniors A, groupe I: Val-de-Ruz Sport - Colombier 3-1.

Classement: 1. Val-de-Ruz Sport 3-4. 2. Savagnier 3-4. 3. NUC 2-2. 4. Colombier 4-2. 5. Fontaines 2-2.

Juniors A, groupe II: Corcelles-C. - Cerisiers-G. 0-3. Cerisiers-G. - Boudry 2-3.

Classement: 1. Cerisiers-G. 3-4. 2. Boudry 3-4. 3. Lignières 2-2. 4. Marin 1-0. 5. Corcelles-C. 1-0.

Juniors B, groupe 1: Val-de-Travers - NUC 3-0. Les Ponts-de-Martel - NUC 3-0.

Classement: 1. Val-de-Travers 2-4. 2. Les Ponts-de-Martel 3-4. 3. La Chaux-de-Fonds 2-2. 4. NUC 3-0.

Juniors B, groupe 2: Lignières - Cressier 2-3.

Classement: 1. Cressier 2-4. 2. Val-de-Ruz Sport 1-2. 3. Lignières 2-0. 4. Bevaix 1-0.

Messieurs

Troisième ligue, groupe A: Val-de-Ruz Sport IV - Boudry 1-3. Cortaillod - Marin 1-3.

Classement: Le Locle 3-6. Marin 3-6. Le Landeron 3-4. Cortaillod 4-2. Boudry 4-2. Val-de-Ruz Sport IV 3-0.

Troisième ligue, groupe B: Val-de-Travers II - Val-de-Ruz Sport III 3-1. Savagnier - Cressier II 0-3. La Chaux-de-Fonds - Val-de-Ruz Sport III 2-3.

Classement: 1. La Chaux-de-Fonds 3-4. 2. Cressier II 3-4. 3. Val-de-Ruz Sport III 3-4. Val-de-Travers II 3-2. Savagnier 2-0.

Minivolley

Catégorie C1, groupe 1: 1. Le Landeron II 10 points. 2. NUC 7. 3. Val-de-Travers 6. 4. Colombier 3. 5. Lignières II 3. 6. Le Landeron 1.

Catégorie C1, groupe II: 1. VBC NUC II 9 points. 2. Saint-Aubin II 7. 3. Les Verrières 6. 4. Saint-Aubin 6. 5. Val-de-Ruz Sport 3. 6. Colombier II 0.

Catégorie C1, groupe III: 1. La Chaux-de-Fonds 6 points. 2. Savagnier 6. 3. Lignières 4. 4. Colombier III 3. 5. Les Ponts-de-Martel 1.

Catégorie C2 (garçons): 1. Bevaix 8 points. 2. Val-de-Travers 4. 3. Colombier 0.

Catégorie D1, groupe 1: 1. Le Landeron 11 points. 2. Val-de-Travers 9. 3. Saint-Aubin 6. 4. Val-de-Travers II 5. 5. Le Landeron III 4. 6. Le Landeron II 4. 7. Colombier 3.

Catégorie D1, groupe II: 1. Le Locle 10 points. 2. NUC 9. 3. Colombier II 7. 4. NUC II 6. 5. Colombier III 5. 6. Colombier IV 3. 7. Val-de-Travers III 2.

Catégorie D2 (garçons): 1. Saint-Aubin 7 points. 2. Colombier 5. 3. Le Landeron 5. 4. Val-de-Travers 2. 5. Le Locle 1.

Catégorie F, groupe 1: 1. Val-de-Ruz 8 points. 2. Le Landeron 6. 3. Colombier IV 6. 4. Saint-Aubin II 5. 5. Savagnier II 3. 6. Saint-Aubin 0.

Catégorie F, groupe II: 1. Colombier V 8 points. 2. Colombier 6. 3. Val-de-Ruz II 4. 4. Les Ponts-de-Martel 4. 5. Colombier III 4. 6. Le Locle 4.

Catégorie F, groupe III: 1. Saint-Aubin 10 points. 2. Le Locle III 6. 3. Savagnier 5. 4. Le Locle II 4. 5. Les Ponts-de-Martel II 4. 6. Colombier 1.

HOCKEY SUR GLACE

Le championnat de Suisse universitaire de hockey sur glace s'est déroulé à la patinoire du Littoral de Neuchâtel. L'équipe locale n'a pas pu défendre victorieusement son titre face à Saint-Gall.

Groupe A: Berne - Neuchâtel 1-7 (0-2 1-5). Genève - Berne 0-2 (0-2 0-0). Genève - Neuchâtel 0-8 (0-5 0-3). **Groupe B:** Lausanne - Fribourg 0-4 (0-1 0-3). Saint-Gall - Lausanne 5-3 (3-1 2-2). Saint-Gall - Fribourg 8-4 (7-2 1-2).

Matches de classement. Finale 5e - 6e places: Genève - Lausanne 1-3 (0-2 1-1). **1er B - 2e A:** Saint-Gall - Berne 3-1 (0-0 3-1). **Finale 3e - 4e places:** Fribourg - Berne 5-1 (1-0 4-1). **1er A - 2e B:** Neuchâtel - Fribourg 6-1 (4-0 2-1). **Finale 1ère - 2e places:** Neuchâtel - Saint-Gall 3-4 (1-3 2-1).

Classement: 1. Saint-Gall (champion universitaire 1997). 2. Neuchâtel. 3. Fribourg. 4. Berne. 5. Lausanne. 6. Genève.

HANDBALL

Décidément, les Neuchâtelois ont le don d'inquiéter leur fidèle public. Après avoir entamé le match contre Münchenbuchsee sur les chapeaux de roues, menant 6-2 après 10 minutes de jeu, ils ont subitement fait n'importe quoi, ce qui a permis au Seelandais de renverser la situation. Après un bon «coup de gueule» de l'entraîneur Hadziahmetovic, les Neuchâtelois ont repris leurs esprits et, après avoir inversé la vapeur, se sont imposés 14-11.

Encore deux victoires et ils assureront vraisemblablement leur place en 3e ligue. Rappelons que seules cinq équipes garderont leur place, la 6e devant déjà jouer les barrages.

Résultats du HBC La Chaux-de-Fonds:

Messieurs. 4e ligue: Aarberg II - La Chaux-de-Fonds 19-24

Juniors B: Herzogenbuchsee - La Chaux-de-Fonds 12-12

Dames. 4e ligue: La Chaux-de-Fonds - Lyss 13-13.

Juniors A: La Chaux-de-Fonds - Zollikofen./Uni Berne 13-10.

FLÉCHETTES

Championnat neuchâtelois de fléchettes. Résultats du 29 janvier.

Première ligue: Gris Niou.-Garnet 2-4. Areuse - Rebell 1-5. Bull Dog - Bevaix 3-3. Olé - Nomades 5-1.

Classement: 1. Olé 3-6. 2. Rebell 3-5. 3. Garnet 3-4. 4. Bull Dog 3-3. 5. Gris Niou 3-2. 6. Nomades 3-2. 7. Bevaix 3-1. 8. Areuse 3-1.

Deuxième ligue: Blue White - Peseux 0-6. Gainsbar - Bull Dog II 2-4. Béroche - Areuse 4-2.

Classement: 1. Béroche 3-6. 2. Bull Dogg II 3-6. 3. Peseux 3-4. 4. Areuse II 3-1. 5. Blue White 3-1. 6. Gainsbar 3-0.

TOP HITS

29.–

Pullover dames, acrylique divers coloris 29.–

Radio et cassettes «Crown» URR-8028

19.–

Vase clair, 50 cm 9.–

9.–

AU LIEU DE 11.50

Biscuits Kambly 4 sortes

Pèse-personne mécanique portée maximale 120 kg 1 an de garantie 9.–

29.–

Lumber doublé nylon, bleu, vert, noir 29.–

FAMEUX ET FAMEUSEMENT AVANTAGEUX.

19.–

Blouse brodée manches courtes ou longues, coton jeans bleu, blanc 19.–

Jeans, 5 poches coton, divers coloris 19.–

Chemise hommes avec gilet, coton divers coloris, set

29.–

CHEMISE AVEC GILET

ABM

Sympa et différent

760832-110

132-9702 BÉNÉFIT ZÜRICH

VOLVO

S40 Compacte, fougueuse et maniable, la S40 est une vraie sprinteuse. Tout en restant exemplaire en matière de sécurité, grâce notamment à ses SIPS-Bags. Installez-vous et découvrez le plaisir. Avec moteur 2,0 l (140 CV, 210 km/h chrono) ou 1,8 l (115 CV, 195 km/h chrono). Avec transmission automatique à 4 rapports ou boîte manuelle 5 vitesses. Volvo S40. A partir de Fr. 30 500.–.

VOTRE CONTRIBUTION À LA CULTURE AUTOMOBILE: FR. 30 500.–.

Garage Hauterive · Neuchâtel

Blanc & Paiche Garages SA, 57, Rouge Terres, 2068 Hauterive · 032 756 91 00

Serge Antifora, Garage Touring · Travers

Tél. 032 863 38 38

759604-110

Visages Les passages de l'âme à travers le fusain et les formes

Deux artistes qui ne se connaissent pas, l'un encore très jeune Riccardo Angelo et l'autre Adriano Tuninetto déjà confirmé sont sensibles au mêmes passages de l'âme à travers des effigies humaines. D'une sensibilité surprenante, le premier semble saisir des apparitions à fleur de papier, l'autre recueille les trognes difformes des boxeurs du quotidien pour en faire des têtes dramatiques et burlesques. La rencontre est saisissante.

Né à Melbourne d'une famille sicilienne émigrée, Riccardo Angelo porte en lui la transition entre deux mondes et son mode d'expression, la peinture et le dessin au fusain, expriment ce sens de l'errance et des métamorphoses difficiles. De ton très sombre, son travail fouille dans les déliquescences de l'être et évoque les voyages qui emmènent l'âme vers l'au-delà. Sans perdre définitivement ses racines méditerranéennes, il en conserve le sens du tragique et du cri. Percevant sans doute l'atmosphère enfouie de la culture chamanique des populations aborigènes, il ne s'en inspire pas consciemment. Pourtant l'étrangeté de son art et l'importante part de rêve qu'il accueille lui doivent probablement quelque chose. Après avoir cherché quelque temps son mode d'expression privilégié, le jeune homme se trouve actuellement dans une phase intense de création. Comme dans un songe, les images lui viennent en continu lorsqu'il se trouve en face de la feuille blanche. Les effigies déchirées qui s'y présentent tombent le masque et se découvrent d'autres visages.

L'arrachement d'un départ imposé, fusain sur papier. photo sp

Dans une intuitive dissection du cri, le fusain découvre les épouvantes devant l'inexorable écartèlement du temps et la quête dans la pénombre du dernier voyage.

Regards perdus

Cette transition perçue vers le royaume des âmes, déjà souvent présente dans les peintures étrusques par exemple, souvent reprise aussi dans la peinture romantique, revient sous le fusain et le pinceau de Riccardo Angelo qui dialogue avec brio avec les apparitions. La simultanéité et le déchirement sont illustrés par des superpositions de traits qui évoquent la transparence. Une même forme se présente ainsi dans des effets d'écho. Dans ces effacements et ces rappels, surgit parfois un rappel d'identité, à travers un regard percutant qui jaillit comme une interrogation.

L'errance de ce jeune homme rêveur se poursuit. Sa famille est revenue en Europe. Il s'y trouve plongé pour la première fois. L'angoisse de cette époque de mutation féconde encore son besoin d'expression et le voilà, faute d'atelier, qui se met à dessiner des heures durant dans le cadre de la galerie qui accueille son exposition.

Laurence Carducci

● Cormondrèche, galerie Marie-Louise Muller, jusqu'au 23 février .

A gueules perdues

Le privilège des artistes contemporains, c'est de passer d'un style à l'autre, de l'abstrait au figuratif, au fil de l'inspiration, ainsi que du besoin d'aller au plus vif de l'expression. Dans la région, Adriano Tuninetto n'avait jusqu'ici présenté que son côté peintre d'abstraction lyrique. Le voici en sculpteur figuratif. La passion et la violence fulgurante sont toujours là, ainsi qu'une certaine concision de la forme, mais il n'y a plus moyen d'esquiver la férocité du propos.

En cette fin de siècle, la place de l'homme refait surface dans l'art, à défaut, de se trouver ailleurs sans doute. Tuninetto s'est mis à modeler des têtes en pleine régression, portant en elles tous les stigmates de l'évolution. Les crânes sont proches des origines, aucune illusion à se faire, l'image est cruelle et simiesque. Pour lui, nous ne sommes plus qu'une masse de pauvres bêtes aux trognes passablement cabossées.

Ces caricatures en creux n'évoquent en rien les outrances d'un carnaval, elles demeurent au contraire terriblement réalistes. Malgré les crânes aplatis, un vestige d'intelligence, ou du moins de conscience subsiste, mais on est loin du berceau des espoirs. L'artiste fouille en vain la pâte de ces portraits de quidams pour y découvrir une perle d'idéal. Il y a bien quelques signes, un indice de regard vers le haut, mais l'énergie de ces êtres paraît définitivement introvertie et ils demeurent aussi inaccessibles que des morts.

LCA

● Cormondrèche, galerie Marie-Louise Muller, jusqu'au 23 février.

Introversion, ou l'empreinte d'une vie bâclée. photo ??

Charles Barraud La fin d'une époque et d'un Age d'or

La mort de Charles Barraud, la semaine dernière à l'aube de ses cent ans, plonge dans la tristesse ses amis et admirateurs, qui se réjouissaient de fêter avec lui cet anniversaire dans le contexte de l'exposition que lui prépare la galerie des Amis des arts de Neuchâtel. Mais, surtout, elle marque la fin du phénomène des quatre frères Barraud et clôt l'Age d'or de la peinture chaux-de-fonnière.

A La Chaux-de-Fonds, à l'écart des courants internationaux et répondant à un extraordinaire dynamisme culturel malgré les menaces des temps, l'Age d'or de la peinture s'est fait jour à la veille de la Première Guerre mondiale, tandis que l'Ecole d'art de la ville rayonnait de toute la palette effervescente des meilleurs peintres locaux qu'elle a produits au XXe siècle. Parmi eux, Madeleine Woog, Charles Humbert, Charles, Aimé, Aurèle et François Barraud, Janebé, Georges Dessouslavy, André Evard, Charles L'Eplattenier ou encore les frères Locca, Lucien Schwob...

Si les genres et les manières permettent des regroupements distincts, tous ces artistes se sont nourris d'une même pâte: école, enseignements, professeurs, atmosphère, souci tout à fait horloger de la bienfacture. Pour ce qui concerne les frères Barraud, tout comme Woog et Humbert, leur œuvre se rattache au figuratif, au précisionnisme et à la recherche du détail, propres à la région qui voue son savoir à la mesure du temps. Néanmoins, si dans un premier temps, il n'est pas trop audacieux de parler d'une école des frères Barraud, Charles (1897-1997), l'aîné qui survivra à ses trois frères, s'engagera, lui, dans une voie propre, adoptant une touche un rien cézanienne, privilégiant l'harmonie à la forme strictement cernée. Ses huiles séduisent par leur éclat, leur douceur de tons, dans des chromatismes gris-rose-beige-marron. En témoignent «Evasion», nus sur la plage (modèle Janebé, sa femme), réalisé en 1935, au musée du Locle; «Mélancolie», magnifique composition mettant en scène Janebé en tenue d'intérieur, peint un an plus tard, au musée de La Chaux-de-Fonds. On est loin, là, de la précision de François ou d'Aimé, poussant bien plus loin la méticulosité, dans un registre plus fort. Malgré les liens qui les unissent, Charles poursuivra toujours son individualisme et la simplification, ainsi que le montrent ses œuvres successives, celles des dernières années en particulier où il atteint à une fraîcheur toute enfantine et qui plaisent tant aujourd'hui.

Charles Barraud, «Mélancolie», 1936. photo MBA-CF

Nés dans une famille de graveurs, les frères Barraud ont effectué des apprentissages de doreurs ou plâtriers, se formant au dessin auprès de William Stauffer aux cours du soir de l'Ecole d'art. Exerçant différentes tâches alimentaires — un conseiller communal avait la bonne idée parfois de les faire peindre —, tous quatre devaient fuir le chômage en 1922 pour trouver de l'embauche sur le chantier de la cathédrale de Reims. Grâce à des bourses fédérales, enfin, Charles Barraud put voyager, en Afrique du nord notamment (1935-36), d'où il ramena une belle série d'œuvres. Dans la région, les travaux de cet artiste attachant ont été acquis par nombre de collectionneurs, mais on peut également en voir au Musée d'art et d'histoire de Neuchâtel, ainsi qu'aux Musées des beaux-arts du Locle et de La Chaux-de-Fonds.

Sonia Graf

Galerie Souvenirs et instantanés

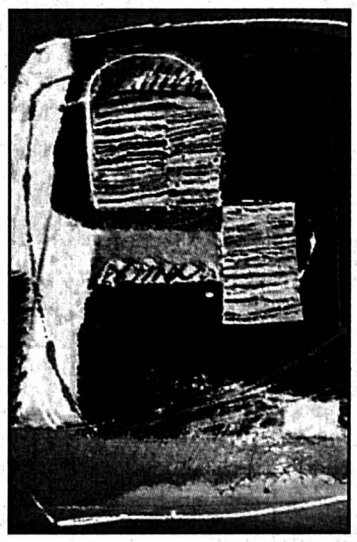

Parchemin pour ne pas tout dire. photo sp

Deux tempéraments de femmes se découvrent côte à côte dans la même exposition. Côté souvenirs, on trouve Renée Bolle et ses peintures et c'est le modelage qui permet à Isabelle Guyot de saisir un instant de vie et d'amener la sensualité des formes.

Par la technique mixte qu'elle adopte avec un évident plaisir, Renée Bolle raconte avant tout des sentiments. Ses tableaux totalement non figuratifs se présentent comme autant de tréteaux où se déchiffrent des symboles. On peut y lire des déchirures, des souffrances, des désespoirs voilés, des secrets. Ces mélodies composées de fibres textiles et d'éclats de couleur se posent sur fond sombre. Ici, la présence du noir n'indique pas le deuil, il impose seulement son élégant silence.

Proche de la force des corps, Isabelle Guyot a découvert les possibilités de l'argile pour capter la vitalité des portraits. Ses sculptures ne perdent rien de la richesse de l'instantané et du caractère de ses modèles. Elle possède le rare instinct du monumental. Sa statuette, intitulée «Mater», travaillée selon une technique de martelage, s'impose comme une effigie impériale.

LCA

● Neuchâtel, galerie de l'Orangerie, jusqu'au 23 février.

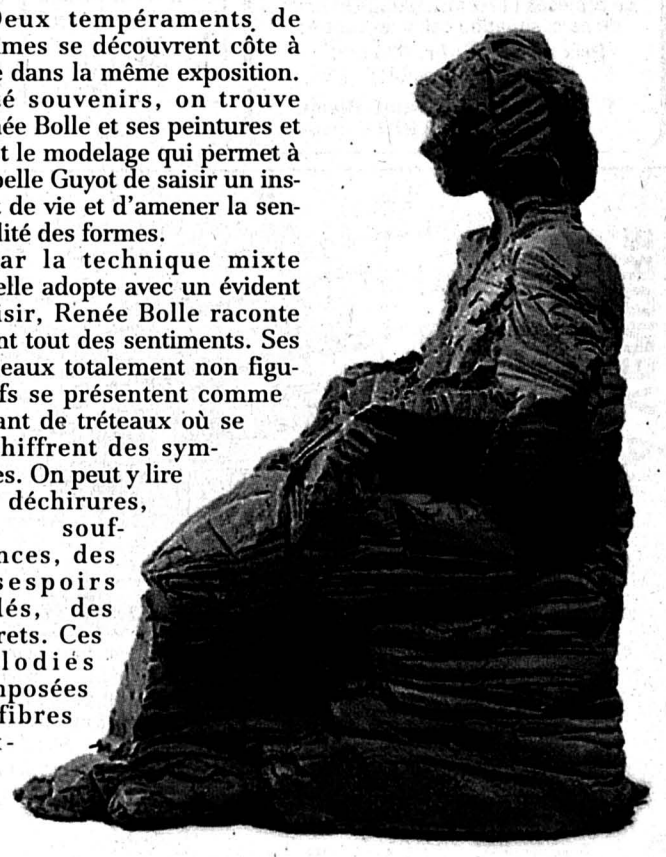

«Mater», la force des monuments en quelques centimètres. photo sp

BRÈVES

● Elisa peint comme on se promène à travers des paysages familiers, avec le plaisir de découvrir des détails. En passant au dessus de la vallée des Ponts, elle note l'horizon limpide d'un jour d'hiver, mais aussi les traces de pas sur la neige. Cette fraîcheur du regard fait le charme de ses aquarelles qui échappent ainsi à la banalité du genre.

LCA

● Les Ponts-de-Martel, home Le martagon, jusqu'au 23 mars.

● Jacqueline Wieser-Guberan vient des Grisons. Elle s'épanouit dans l'aquarelle à travers laquelle elle découvre la limpidité du matin et la fraîcheur des sources. Elle s'y échappe comme dans un jardin perdu, où ne parviennent ni souffrances, ni amertumes. Denise Riniker-Sacinski recherche le même idéal à travers la limpidité des formes et la délicatesse préservée.

LCA

● Avenches, galerie du Paon, jusqu'au 2 mars.

● L'œuvre brutalement interrompue par la mort, voici deux ans aux Cerlatez où il avait élu domicile, de l'artiste bâlois René Fendt, décédé à lâge de 47 ans, est à l'honneur dans la ville rhénane, qui lui consacre une rétrospective à l'image de celle montée à Neuchâtel l'année dernière. Ses admirateurs apprécieront de revoir ses peintures ancrées dans la modernité.

SOG

● Bâle, galerie Carzaniga & Ueker, jusqu'au 15 mars.

● Martin Disler, artiste tourmenté de renommée internationale qui avait élu domicile aux Planchettes et dont le Musée des beaux-arts de La Chaux-de-Fonds a récemment présenté la collection, tout en lui consacrant un espace depuis sa disparition, en août dernier à 47 ans, fait l'objet d'une exposition thématique «Les dernières aquarelles», à Bâle.

SOG

● Bâle, Musée des beaux-arts, jusqu'au 20 avril.

FIAT

VÉHICULES COMMERCIAUX FIAT: TOUT EST POSSIBLE.

Misez sur le bon numéro et choisissez l'un des 140 véhicules commerciaux Fiat comme l'ont fait les PTT, DHL et Fust. Le Fiat Fiorino, maniable et compact, le Fiat Scudo, champion de la catégorie des poids moyens,et le Fiat Ducato, notre travailleur de force, sont disponibles dans toutes les versions, variantes d'équipement et motorisations imaginables. Toujours inclus: le service impeccable de votre partenaire Fiat, les larges prestations de garantie, TOP MOBILITÉ et TOP ASSISTANCE ainsi que 0% d'intérêts sur le leasing de 24 mois.

118-707466/ROC

CASTEL REGIE

A louer à Marin Couviers 6

Studio

cuisinette agencée.
Loyer Fr. 490.– + charges.
Libre tout de suite.

Téléphone 032/730 42 11.
74031-126

À LOUER À ROCHEFORT
Rue des Combettes
Pour le 1er avril 1997

2½ PIÈCES

Cuisine agencée, habitable, séjour, 1 chambre.
Fr. 890.– + charges.

Téléphone 032/724 22 52.
73482-126

À LOUER À NEUCHÂTEL-SERRIÈRES 74058-126

Clos-de-Serrières 31
3½ pièces, balcon, vue
Loyer Fr. 1010.– + charges.
1½ pièce
Loyer Fr. 565.– + charges.
Rue de Tivoli 9
1½ pièce, balcon
Loyer Fr. 700.– charges comprises.
Libres à partir du 1er avril.

rfb
Régie F. Bernasconi et Cie
Clos-de-Serrières 31
2003 Neuchâtel
Tél. (032) 731 90 31

EXAFID SA
NEUCHÂTEL - Puits-Godet 22
Tél. 032/ 725 46 42

À LOUER
à l'ouest de Neuchâtel

LOCAUX INDUSTRIELS

- **une surface de 260 m²** y compris 180 m² de Kompactus et palettisation pour env. 250 unités;
- **une surface de 40 m²** de stockage, chargement et déchargement.

Hauteur des locaux: 4 m 50
Charge: 1200 kg/m²

Chargement et déchargement à l'intérieur.
Locaux de qualité - Facilité d'accès.
Location: Fr. 90.–/m².
28-071973

Joli studio

meublé, tout confort, à demoiselle.
Fr. 425.–.

Louis-Favre 6
Neuchâtel.
Tél. 725 41 32.
73885-126

HAUTERIVE
beau petit 3 pièces

au calme, balcon, cave, jardin.
Fr. 1000.– + charges.

Tél. 032/841 21 59, 079/213 32 58.
73812-126

Haute-Nendaz/VS
A louer
3 pièces en duplex

(6 personnes), du 22 février au 1er mars 1997.

Tél. 024/466 49 43.
382065-117

A louer à l'est de Neuchâtel à 5 minutes de la gare

1 studio Fr. 550.–/mois + charges
2 pièces Fr. 920.–/mois + charges
3½ pièces Fr. 1050.–/mois + charges

Renseignements et visites
Tél. 032/725 68 03. 72958-126

A louer au chemin des Draizes

STUDIO NON MEUBLÉ

avec confort et cuisine habitable.
Loyer Fr. 420.– + charges.

Etude Ribaux von Kessel
Avocats et notaire
Promenade-Noire 6
Neuchâtel.
Tél. 724 67 41.
73951-126

A louer pour fin mars au chemin des Carrels

STUDIO NON MEUBLÉ

avec confort et cuisine habitable.
Loyer Fr. 450.– + charges.

Etude Ribaux von Kessel
Avocats et notaire
Promenade-Noire 6
Neuchâtel.
Tél. 724 67 41.
74061-126

79785-126

Rentenanstalt
Swiss Life

À LOUER
A Colombier
tout de suite ou pour date à convenir

appartements neufs 3½ - 4½ pièces de 92 m² et 91 m²

Place de parc dans garage collectif.

FIDIMMOBIL NEUCHÂTEL
Rue St-Maurice 4 Tél. 032 / 729 00 89
Service des annonces de 9 h 00 à 11 h 30 et de 14 h 00 à 16 h 30

MEMBRE UNPI

- Ruelle W.-Mayor 2
- 2000 Neuchâtel
- Tél. 032/727 36 00

régimmob sa

A Louer à **Bevaix** dans immeuble neuf

APPARTEMENT 3 PIÈCES DUPLEX
Cuisine agencée, terrasse
Fr. 1'250.- et Fr. 1'310.- + 180.-
Possibilité d'obtenir une subvention

A Louer à **Cormondrèche**

APPARTEMENT 4 PIÈCES
Neuf, cuisine agencée, ouverte, bain, WC séparé, réduit
Fr. 1'550.- + charges

A Louer à **Cormondrèche**

APPARTEMENT 3 1/2 PIÈCES
Cuisine agencée, balcon,
Fr. 1'345.- + charges

A Louer à **Cortaillod** Polonais

APPARTEMENT 1 PIÈCE
Cuisine agencée
Fr. 560.- + 80.-

A Louer à **Peseux** Rue de Neuchâtel

APPARTEMENT 3 PIÈCES
Cuisine agencée, balcon
Fr. 850.- + charges
APPARTEMENT 1 PIÈCE
Cuisine agencée,
Fr. 480.- + charges

A Louer à **Boudry** Buchilles

APPARTEMENT 2 PIÈCES
Neuf
Cuisine ouverte agencée
Fr. 750.- + charges

A Louer à **Colombier** Coteaux

APPARTEMENT 2 PIÈCES
Cuisine partiellement agencée, balcon
Fr. 635.-- + 110.--

A Louer à **St.-Aubin**

APPARTEMENT 3 PIÈCES
Cuisine ouverte agencée
Par t au jardin avec accès au port.
Vue magnifique, tranquille.
Fr. 825.-- + charges

74017-126

MEMBRE UNPI

Immobilier

A vendre à quelques kms à l'Ouest de la ville,

appartement spacieux

grand salon (parquet) avec cheminée, 4 chambres à coucher, cuisine agencée, 2 salles d'eau, balcon-verrière, cave, 1 place de parc dans le garage et 2 places extérieures.

Tél. (032) 724 77 40. 1321847-122

À VENDRE
à Sauges, vue imprenable sur le lac et les Alpes, dans ferme très bien rénovée, **superbe**

appartement en duplex

avec cachet, 3 chambres à coucher, mezzanine, 2 salles d'eau, salon-salle à manger avec cheminée, cuisine parfaitement agencée, garage et place de parc.
Tél. 032/720 05 22 pendant les heures de bureau.
72676-122

A vendre à Marin

APPARTEMENT 3½ PIÈCES

Tél. 032/724 42 44
73932-122

DONNEZ DU SANG SAUVEZ DES VIES

A vendre à la rue des Fahys 9 à Neuchâtel

locaux de 90 m²

organisés en bureaux, libres tout de suite.
Prix de vente: à discuter.

Tél. (032) 724 77 40. 1321837-122

A vendre à Marin

MAISON VILLAGEOISE RÉNOVÉE

comprenant sur 3 niveaux 1 logement de 5 pièces (120 m²), garage et place de parc, situation calme et centrée.
Prix de vente: Fr. 475.000.–
(location possible).

F. Thorens S.A. - Saint-Blaise
Tél. 032/753 27 57 71111-122

À VENDRE À GAMPELEN
cause départ à l'étranger

magnifique appartement de 4½ pièces

avec mezzanine, buanderie privée, cheminée de salon, cave, garage intérieur et place extérieur. Prix Fr. 395.000.– (rabais important pour décision rapide).
Tél. 032/313 25 23. 73694-122

A vendre à **Saint-aubin**

appartement rénové 4½ pièces

dans petite PPE, avec balcon et jardin d'agrément.
Tél. 032/835 36 82.
73882-122

A vendre à **Colombier**

JOLI 3 PIÈCES

grand séjour, grand balcon, situation tranquille, place de parc + garage.
Fr. 250.000.–.
Tél. 032/835 16 42.
73818-122

À LOUER À COLOMBIER
Rue Notre-Dame 20B
pour entrée à convenir

4½ PIÈCES

cuisine semi- agencée, séjour, 3 chambres, ascenseur.
Fr. 1330.– + charges.
Possibilité de louer une place de parc.
Tél. 032/724 22 52.
73484-126

À LOUER À CORTAILLOD
Rue des Murgiers 1
Pour entrée à convenir

studio et 2½ pièces

Tél. 032/ 724 22 52
73488-126

A louer immédiatement dans immeuble ancien avec cachet, entièrement rénové, à Corcelles, rue de la Cure 3, près du centre et des transports publics

Appartement 2 pièces en duplex
mansardé, cuisine agencée.
Fr. 1250.–/mois.

Appartement 2 pièces
cuisine agencée. Fr. 1100.–/mois.

1 studio
avec carnotzet, cuisine agencée, poutres apparentes. Fr. 950.–/mois.

Pour tous renseignements:
Tél. 032/731 24 41. 74037-126

A louer au centre de Peseux

Surface commerciale

de 80 m² avec vitrine.

Tél. 032/731 90 80 (heures de bureau). 74015-126

CHAMBRES

Neuchâteloise Assurances

A louer à Neuchâtel
Ruelle Vaucher 15

CHAMBRE INDÉPENDANTE meublée

Entrée: tout de suite ou à convenir.
Prix:Fr. 325.– charges comprises.

Tél. 032/723 54 18, Mme Jeanrenaud.

D'autres objets intéressants peuvent être consultés sur Internet
http:www.immopool.ch. 73471-126

À LOUER

A louer à la rue de la Dîme

CHAMBRE INDÉPENDANTE NON MEUBLÉE

douche commune.
Loyer Fr. 220.– + charges.

Etude Ribaux von Kessel
Avocats et notaire
Promenade-Noire 6
Neuchâtel.
Tél. 724 67 41.
73945-130

A louer pour fin mars à la rue des Poteaux

STUDIO NON MEUBLÉ

avec confort.
Loyer Fr. 420.– + charges.

Etude Ribaux von Kessel
Avocats et notaire
Promenade-Noire 6
Neuchâtel.
Tél. 724 67 41.
73952-126

---

6 FIORINO

Le Fiat Fiorino Fourgon avec store coulissant: un touche-à-tout qui offre 545 kg de charge utile, 3,2 m³ de volume de chargement et un grand store latéral coulissant pour charger et décharger sans contrainte. Moteurs 1.4 litre et 1.6 litre essence, 1.7 litre diesel et turbodiesel. A partir de Fr. 15 850.–, TVA incluse.

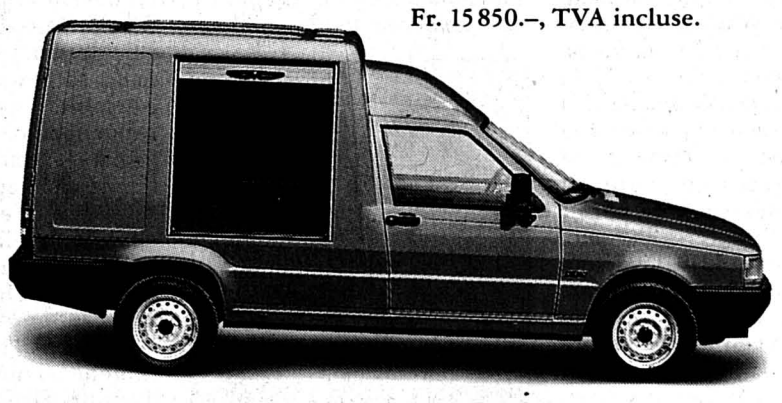

118-707466/ROC

À VENDRE

Appartements de: 3½ - 4½ - 5½ - 6½ pièces

dans immeuble résidentiel très bien orienté permettant de bénéficier d'un ensoleillement maximum.

- A proximité des transports publics.
- Balcon ou jardin.
- Cuisine aménagée et finition au choix des acquéreurs.
- 2 sanitaires par appartement.
- Ascenseur.
- Garages individuels ou places de parc intérieures ou extérieures.

Qualité de construction et ingéniosité de conception offrent aux futurs propriétaires un confort d'habitat dans un esprit positif.
Prix très avantageux.
Financement à disposition.
Plan financier personnalisé sur demande (sans frais).

espace & habitat **Avenue Léopold-Robert 67**
Tél. 032/913 77 77-76

1321679-122

A louer pour fin mars à la rue Fontaine-André

3 PIÈCES

avec confort. Loyer Fr. 690.– + charges.

Etude Ribaux von Kessel, avocats et notaire, Promenade-Noire 6, 2000 Neuchâtel. Tél. 724 67 41.

À LOUER À NEUCHÂTEL
Avenue de Bellevaux 12

Magnifique 2½ pièces (75 m²)

Tout confort, avec balcon.
Libre à partir du 1er avril.

Rue de Tivoli 12
dans petit immeuble très récent

4½ pièces grand balcon

Libre à partir du 1er juin. 74057-126

rfb
Régie F. Bernasconi et Cie
Clos-de-Serrières 31
2003 Neuchâtel
Tél. (032) 731 90 31

FIDUCIAIRE P.-A. GRABER
Gare 13, 2074 Marin
Tél. 032/753 90 88

A louer à Neuchâtel centre ville, zone piétonne

APPARTEMENT 3½ pièces, 104 m²
Libre tout de suite.

STUDIO
Libre tout de suite.

BUREAU de 21 m²
Libre dès le 1er avril 1997.
74042-126

BOUDRY A louer 74005-126
pour fin mars à la rue des Cèdres

3 PIÈCES

avec confort et cuisine agencée.
Loyer Fr. 800.– + charges.
Parc Fr. 30.–.

Etude Ribaux von Kessel, avocats et notaire, Promenade-Noire 6, 2000 Neuchâtel. Tél. 724 67 41.

11 SCUDO

118-707466/ROC

Le Fiat Scudo Fourgon vitré: pour manœuvrer sans contrainte. A une parfaite visibilité s'ajoutent une charge utile de 800 kg et un volume de chargement de 4 m³. Ses moteurs essence 1.6 l et turbodiesel 1.9 l vont bon train. A partir de Fr. 21 500.–, TVA incluse.

Immobilier

Paraît chaque jour, du lundi au samedi Délai: l'avant veille de la parution à 12 h

A louer à Bevaix,
dans petit immeuble
proche de la gare et de l'école,

appartement de 4 pièces

avec balcon, cuisine agencée,
1 salle de bain, cave, disponible
17 m² et place de parc extérieure.

Loyer mensuel: Fr. 1330.- + charges.

Tél. (032) 724 77 40. 1321900-126

FIDIMMOBIL
Agence Immobilière
et commerciale SA

A louer

A Neuchâtel
tout de suite ou pour date
à convenir, proche du centre,
de l'Université
et des transports publics

studio

Cuisinette agencée, salle de bains / W.-C., ascenseur.

74043-126

Service des annonces:
de 9 h à 11 h 30 et de 14 h à 16 h 30
-MEMBRE- UNPI
2000 NEUCHÂTEL
Rue St-Maurice 4 tél. **729 00 89**

Neuchâtel 382464-126

A louer pour le 1er avril 1997 à
2 minutes de la zone piétonne

Appartement 2½ pièces

Fr. 945.– + charges.
- Surface: 57 m².
- Cuisine moderne agencée.

Visites et renseignements:
Tél. 724 57 10 ou 077/53 46 91.

A louer

COLOMBIER
Chemin des Saules 13
APPARTEMENT DE 2 PIÈCES, 3e étage
Cuisine sans appareils, cave.
Libre dès le 1.7.1997.

SAINT-AUBIN
Castel 19A
APPARTEMENT DE 2 PIÈCES, rez-de-chaussée
Cuisine agencée.
Libre tout de suite ou à convenir.

Castel 21
APPARTEMENT DE 3 PIÈCES, rez-de-chaussée
Cuisine agencée, balcon.
Libre dès le 1.4.1997
ou à convenir.

Crêt de la Fin 16
APPARTEMENT DE 2 PIÈCES, rez-de-chaussée
Cuisine sans appareils.
Libre dès le 1.4.1997.

Pour tous renseignements
SMH *SMH IMMEUBLES SA*
Gérance immobilière
Faubourg de l'Hôpital 3
2001 Neuchâtel Tél. 032 725 66 66
74052-126

Commune de Colombier

À LOUER À COLOMBIER
Rue Haute 20

Appartement de 3 pièces

Loyer: Fr. 1065.– + charges.
Place de parc Fr. 32.–.
Libre dès le 1er avril 1997.

Renseignements:
Administration communale
Tél. 843 44 63 ou 55. 73494-126

A **louer à Marin / NE,** proche
de l'autoroute, dans immeuble
industriel de belle présentation

surfaces commerciales

au 2me étage avec ascenseur, possibilité de fractionner les surfaces, agencements au choix du preneur.

Tél. (032) 724 77 40. 1321904-126

Neuchâtel
A louer pour date à convenir

Appartement 3 pièces

Fr. 1050.– + charges.
- avec balcon,
- cuisine agencée,
- parquets,
- à proximité des transports en commun
- place de parc.

Renseignements et visites,
tél. 031/300 42 44. 382417-126

TRANSPLAN AG
Liegenschaftenverwaltung
Länggassstrasse 54, 3000 Bern 9
Tel. 031 300 42 42 Fax 031 300 42 49

A louer

cti
gestion immobilière sa
Raffinerie 1 2004 Neuchâtel Tél. (032) 724 20 07

À BOUDRY
Rue Louis-Favre
Pour entrée à convenir

appartement 1 pièce
55 m², poutres apparentes

Cuisine agencée tout confort.
Fr. 490.– + charges. 73937-126

UNPI
UNION NEUCHÂTELOISE
DES PROFESSIONNELS DE L'IMMOBILIER

Parcs 129, Neuchâtel

BEAUX LOCAUX COMMERCIAUX

avec vitrines, de 216 m² environ,
offerts à destinations multiples.
Fr. 2741.– + Fr. 120.– charges.
Pour visiter: Tél. 032/725 93 17.
SOGIROM, Maupas 2, Lausanne.
Tél. 021/311 25 66-67. 470158-126

A louer à 5 minutes de la gare de
Neuchâtel

LOCAUX ADMINISTRATIFS ET INDUSTRIELS

comprenant une chambre forte
pour industries fines, activités silencieuses, professions indépendantes,
laboratoires ou autres.
230 m² - 3 places de parc - terrasse
30 m².

Tél. (032) 725 62 66 ou (032)
724 42 40. 73960-126

OFFIDUS SA
Fiduciaire

A louer
à **BOUDRY**
APPARTEMENT 1 PIÈCE
mansardé, cuisinette agencée,
douche - W.-C.
Fr. 450.– + charges
Libre tout de suite

A louer
à **CORTAILLOD**
APPARTEMENT 3 PIÈCES
rénové, cuisine agencée,
bains - W.-C.
Fr. 800.– + charges
Libre tout de suite

A louer
à **CORTAILLOD**
PLACES DE PARC
garage collectif Fr. 90.–
extérieures Fr. 45.–

A louer
à **VILLIERS**
APPARTEMENT 3 PIÈCES
mansardé, cuisine agencée,
bains - W.-C.
Fr. 610.– + charges
Libre dès le 15.4.97
74049-126

En Segrin 1 - **2016 Cortaillod**
Tél. 032 842 42 92

À LOUER À BOUDRY
Fbg Ph.-Suchard 8A
dans cadre agréable, à proximité des écoles, des commerces et des transports, appartements à l'état neuf

2½ pièces de plain-pied

Libres tout de suite ou à convenir.

4½ pièces avec balcon.
73580-126

Régie F. Bernasconi et Cie
Clos-de-Serrières 31
2003 Neuchâtel
Tél. (032) 731 90 31

A louer au Landeron
3½ pièces Fr. 815.–/mois
Libre dès le 1er mars 1997.
Renseignements et visites
Tél. 032/725 68 03. 72961-126

A LOUER
A CORTAILLOD
Rue des Murgiers 1

Pour entrée à convenir
4½ pièces

Cuisine agencée, balcon.

Fr. 1150.- + charges

73481-126

CLAUDE MAYOR **032/724 22 52**

8 DUCATO

118-707466/ROC

Le Fiat Ducato Pick-up: pratique et puissant. 1780 kg de charge utile ne lui font pas peur. Même chargé à ras bord, il vous conduit allègrement jusqu'au chantier grâce à ses moteurs dynamiques 2.0 litres essence, 1.9 litre turbodiesel, 2.5 litres diesel et turbodiesel. A partir de Fr. 26 750.–, TVA incluse.

A LOUER

FONTAINEMELON
Rue du Centre 15
APPARTEMENT DE 3 PIÈCES, 1er étage
Cuisine agencée, balcon, cave.
Libre dès le 1er avril 1997.

Rue Bellevue 14
APPARTEMENT DE 3 PIÈCES, 1er étage
Cuisine agencée, balcon, cave.
Libre dès le 1er avril 1997.

Rue de la Côte
et chemin des Loges
APPARTEMENTS DE 3 PIÈCES
Cuisines agencées, caves.
Libres tout de suite ou à convenir.

Pour tous renseignements
SMH *SMH IMMEUBLES SA*
Gérance immobilière
Faubourg de l'Hôpital 3
2001 Neuchâtel Tél. 032 725 66 66
74053-126

FIDIMMOBIL
Agence Immobilière
et commerciale SA

A louer

A Neuchâtel quartier
tranquille, dix minutes à pied
du centre ville

Appartement d'une pièce

Cuisine séparée, douche/W.-C.,
cave, balcon avec verdure.

74045-126

Service des annonces:
de 9 h à 11 h 30 et de 14 h à 16 h 30
-MEMBRE- UNPI
2000 NEUCHÂTEL
Rue St-Maurice 4 tél. **729 00 89**

FIDIMMOBIL
Agence Immobilière
et commerciale SA

A louer

à Neuchâtel
tout de suite ou pour date
à convenir. Centre ville.
Dans immeuble moderne

bureaux de 140 m²

à l'étage, ascenseur. 73160-126

Service des annonces:
de 9 h à 11 h 30 et de 14 h à 16 h 30
-MEMBRE- UNPI
2000 NEUCHÂTEL
Rue St-Maurice 4 tél. **729 00 89**

- Ruelle W.-Mayor 2
- 2000 Neuchâtel
- Tél. 032/727 36 00

régimmob sa

A Louer à
Neuchâtel
Maillefer

APPARTEMENT 1 PIÈCE
Cuisine non agencée
Fr. 490.- + 80.-

A Louer à
Neuchâtel
Rue du Rocher

APPARTEMENT 1 PIÈCE
Cuisine agencée, fermée,
Fr. 608.- charges comprises

A Louer à
Neuchâtel
Rosière

APPARTEMENT 1 1/2 PIÈCES
Cuisine agencée, habitable,
terrasse.
Fr. 600.- +90.-
Réservé à personne à l'AVS

A Louer à
Neuchâtel
Haut de la ville

APPARTEMENT 5 1/2 PIÈCES
Rénové, avec poutres apparentes,
légèrement mansardé,
cuisine ouverte avec agencement
moderne, poêle suédois,
bain/WC/lavabo, WC/lave-mains,
terrasse. Vue magnifique sur le lac.

Fr. 2'000.-- charges comprises
Possibilité de louer une place de
parc ouverte.

A Louer à
Neuchâtel
Fahys

APPARTEMENT 4 PIÈCES
Cuisine agencée
Fr. 1'015.- + charges

A Louer à
Neuchâtel
Centre

BUREAUX 100 m2
A l'étage avec ascenseur
Fr. 1'500.-- + charges

A Louer à
Neuchâtel
Pierre-à-Bot

Appartement 2 pièces
Cuisine agencée, balcon
Fr. 650.-- + 100.--

74019-126

MEMBRE UNPI

AIDEZ CELUI QUI A BESOIN
DONNEZ DE VOTRE SANG
SAUVEZ DES VIES!

LEASING 0%

118-707466/ROC

CASH.

Si vous faites l'acquisition de l'un des 140 véhicules commerciaux Fiat avant le 30.06.1997, vous bénéficiez d'un leasing à 0% d'intérêts sur 24 mois. Pour un leasing sur 36 mois, les intérêts s'élèvent à 2.2%, et sur 48 mois à 3.3%. Leasing par Fiat Crédit SA.

Dans plus de 70 agences Fiat et dans les centres professionnels des véhicules commerciaux Fiat. Belp: ABAG, 031/819 47 56. **Bioggio:** Augustoni Giovanni SA, 091/605 11 33. **Bulle:** Garage Michel Barras SA, 026/919 83 30. **Castione:** Stesi SA, 091/829 41 72. **Chur:** Hosig Automobile AG, 081/252 00 35. **Delémont:** ETS Mercay SA, 032/422 17 45. **Emmenbrücke:** Hammer Auto Center AG, 041/280 11 11. **Frenkendorf:** Garage Kläui AG, 055/286 23 86. **Frauenfeld:** Schloss-Garage AG, 052/728 04 04. **Liestal:** Garage Karl Abt AG, 061/921 46 40. **Meyrin:** Fiat Auto (Suisse) SA, 022/989 07 00. **Möhlin:** Arning AG, 061/855 91 11. **Neuchâtel:** Garage M. Facchinetti, 032/724 21 35. **Romanel:** Cilo-Autos (Cilo-SA), 021/648 06 12. **Sion:** Garage de Champsec, 027/203 39 17. **Steffisburg:** M. Frankhauser, 032/373 18 88. **Wil:** Mobas AG, 071/923 43 23. **Yverdon:** Auto Fila SA, 024/445 63 24. **Zofingen:** Garage Epper Zofingen AG, 062/751 76 76. **Zürich:** Fiat Auto (Suisse) SA, 01/405 77 55.

VÉHICULES COMMERCIAUX FIAT. VOS PARTENAIRES. FIAT

Santé A partir de 40 ans, la prostate commence à s'hypertrophier

A partir de 60 ans, les hommes se rappellent qu'ils ont une prostate. Sa croissance, normale jusqu'à 25 ans, reprend inexplicablement à partir de 40 ans. Les risques de cancer et de perturbations de la fonction sexuelle sont rares.

Pour des raisons inconnues, la prostate se met à grossir à partir de 40 ans; vers 60 ans apparaissent des troubles urinaires. A l'âge de 80 ans, neuf hommes sur dix ont un agrandissement de la prostate. Cette petite glande entoure la base de la vessie. Par la compression qu'elle exerce sur l'urètre en grossissant, elle entraîne des troubles urinaires. L'avènement de la chirurgie par laser constitue un progrès sensible pour l'urologie, mais la généralisation de sa pratique n'est pas encore acquise. Si peu d'hommes échappent à l'adénome prostatique, seuls 30 à 40% d'entre eux ressentiront des troubles urinaires. Les symptômes débutent le plus souvent après 60 à 65 ans. Les signes annonciateurs sont de deux types. D'une part, l'obstruction du flux urinaire se traduit par le besoin de pousser pour pouvoir évacuer, suivie de gouttes et de fuites après. La force du jet diminue. D'autre part, le col de la vessie est irrité, ce qui nécessite des levers nocturnes répétés. Plus gênants, des besoins impérieux et difficiles à maîtriser surgissent en cours de journée.

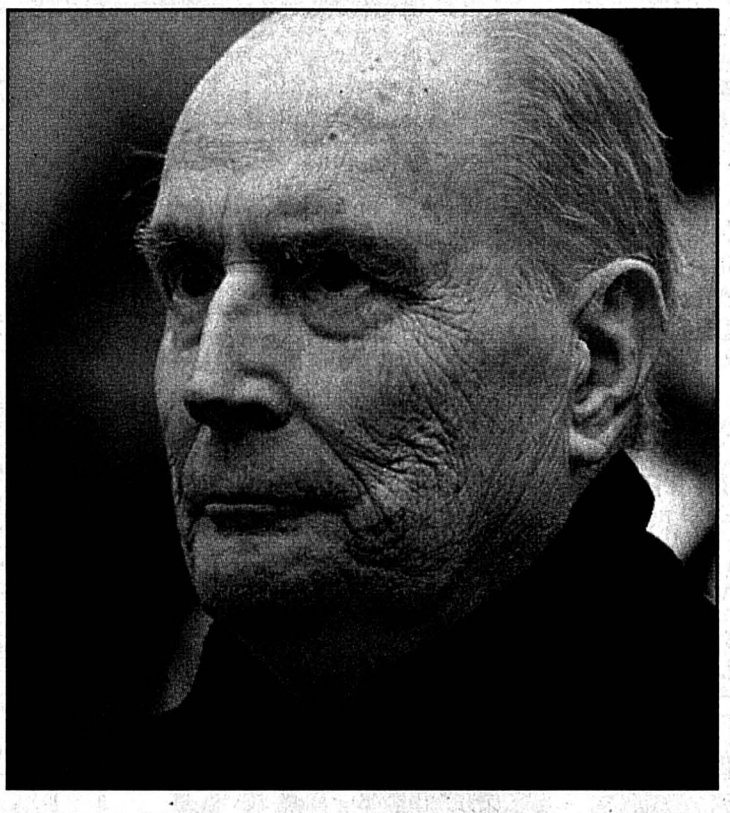

Le désagréable grossissement de la prostate entraîne des troubles urinaires, mais le risque pour un homme de contracter un cancer tel que celui qui a frappé François Mitterrand est relativement rare. photo a

Cancer rare

Sauf cas extrême, le choix du traitement dépend davantage de l'intensité de la gêne subjectivement ressentie plus que du volume absolu de la prostate. Différents médicaments sont disponibles pour lutter contre le spasme de la vessie et diminuer le volume glandulaire. Ce sont d'une part des extraits de plantes, bien supportés mais dont l'effet est assez limité, en second lieu des relaxants des muscles du col de la vessie, et enfin les hormones. Celles-ci font diminuer la taille de la glande d'un tiers, mais les effets ne sont ressentis qu'après plusieurs mois de traitement. L'adénome prostatique n'est en règle générale pas cancéreux. Une tumeur de la prostate peut cependant se développer simultanément à partir d'une autre région de la glande.

Soucis sexuels

Les techniques chirurgicales classiques gardent leur rôle prépondérant dans le traitement. Il y en a deux types: la plus utilisée (quatre cas sur cinq) est l'ablation par voie endoscopique. Pour cela, un résecteur est introduit par les voies naturelles, sous anesthésie locale, et la glande «raclée» de l'intérieur. Ce type d'opération se nomme «résection transurétrale». L'hospitalisation ne dure que quelques jours et les activités courantes peuvent reprendre après environ deux semaines. L'autre méthode, pour les glandes trop volumineuses, consiste à approcher à travers une incision externe. Dans ce cas l'hospitalisation et la convalescence sont un peu plus longues.

La qualité de la vie sexuelle après ablation de la prostate est le grand souci des personnes concernées. Les urologues constatent en général que lorsque la fonction sexuelle était normale avant l'opération, elle le reste dans la grande majorité des cas. L'érection est habituellement préservée. Quelques sujets éprouvent même une amélioration, mais c'est une exception. L'éjaculation en revanche se fait plus fréquemment «en arrière», vers la vessie, qu'en avant, par la verge. Si le plaisir n'est en principe pas modifié par cet état de choses, de nombreuses personnes ressentent ce phénomène comme insatisfaisant. La chirurgie par laser devrait permettre de pallier cet inconvénient: lorsque le col de la vessie n'a pas été élargi par le passage du résecteur, l'éjaculation reste en effet normale. Il s'agit cependant encore d'une technique en cours d'évaluation, qui ne devrait s'imposer qu'à moyen terme, si la preuve de son amélioration de la qualité de vie est établie.

La vie mystérieuse de la prostate

Cette glande de 15 à 20 grammes a la forme d'une châtaigne. Elle entoure le col de la vessie et laisse passer par son milieu l'urètre, le conduit d'évacuation des urines. Entre 15 et 25 ans, la prostate subit un premier agrandissement, son rôle consiste à nourrir les spermatozoïdes et ses sécrétions font partie intégrante du sperme. Après 40 ans, pour des raisons encore inconnues, elle recommence à grossir. Du fait de sa position stratégique, cet agrandissement se répercute sur l'évacuation urinaire. Parmi les complications, signalons l'infection urinaire d'une part et le ralentissement du fonctionnement rénal d'autre part.

Scarlet Huissoud/roc

Pratique sociale Pas de couverture pour un corset

Monsieur P. est assuré auprès d'une caisse-maladie pour la couverture de base. Il a dû subir une intervention chirurgicale en septembre 1996. Suite à cette intervention, le chirurgien lui a prescrit le port d'un corset pendant quatre semaines. Le prix du corset est de 750 francs. Monsieur P. a envoyé la facture à la caisse-maladie. Cette dernière lui a demandé de transmettre la facture à l'assurance invalidité, qui est tenue de rembourser les moyens auxiliaires. L'assurance-invalidité a répondu à Monsieur P. qu'elle n'est pas tenue de rembourser le corset, car l'utilisation de ce dernier était limitée à quatre semaines (et non une année). Monsieur P. étant privé de toute prestation sociale, il doit rembourser intégralement le prix du corset qui a été prescrit. Est-ce bien conforme au droit? Peut-il entreprendre des démarches? Si oui, auprès de quelle assurance? Monsieur P. ne peut pratiquement rien faire, car sa situation échappe à la couverture des deux grandes branches d'assurance concernées.

Selon le nouveau droit fédéral, les caisses-maladie doivent prendre en charge les moyens auxiliaires, pour autant qu'ils figurent sur une liste établie par le Département fédéral de l'intérieur. Ces moyens auxiliaires sont remboursés à concurrence du montant fixé, qui représente soit le prix de vente, soit le prix de location. Le corset prescrit à Monsieur P. n'est pas mentionné sur cette liste. La caisse-maladie peut donc refuser le remboursement de la facture. La situation aurait été différente si Monsieur P. avait disposé d'une couverture complémentaire prévoyant la prise en charge partielle de moyens auxiliaires non intégrés dans l'assurance de base obligatoire. Il convient cependant de relever qu'une telle couverture complémentaire n'est pas offerte par l'ensemble des assureurs-maladie.

Qu'en est-il de l'assurance invalidité? Cette autre branche de la sécurité sociale, essentiellement vouée à la réadaptation et à la protection des personnes invalides par le versement des rentes, contient également des dispositions qui lui permettent d'intervenir en matière de soins de santé et de moyens auxiliaires. Cependant, le versement de prestations est assorti de conditions qui sont clairement posées dans différents textes, dont les directives sur lesquelles se fonde l'Office cantonal de l'assurance-invalidité dans sa réponse à Monsieur P. En l'occurrence, c'est la notion de durée (une année) qui est propre à ouvrir un droit au remboursement du corset. Le refus de l'assurance-invalidité est, lui aussi, fondé.

D'autres assurances sociales prévoient la prise en charge de moyens auxiliaires: l'assurance-accidents, l'assurance-vieillesse et survivants, notamment. Les conditions fixées pour le remboursement sont propres à chaque branche. En conclusion, même si le moyen auxiliaire est prescrit par le médecin et s'avère indispensable, il n'existe aucun droit uniforme au remboursement dans le système actuel de la sécurité sociale. La personne concernée doit donc se renseigner auprès de l'assurance appelée à intervenir.

Béatrice Despland/roc

Langage Sur la trace des Meuqueux

D'où vient ce surnom, donné d'abord aux joueurs du FC La Chaux-de-Fonds (à ne surtout pas confondre avec le FC Etoile de cette même ville), puis par extension à tout habitant de la Métropole horlogère? La réponse ne peut être garantie, mais lançons-nous sur la trace des Meuqueux en parcourant l'organe officiel du FC.

La première attestation remonte à 1925 (alors qu'un bulletin est publié dès 1916) : *«(...) Mlle Marthe, qui revient de l'église, la pauvre, nous serre la main en nous priant de bien vouloir saluer de sa part tous les Mequeux de là-haut (...)»* . Les attestations sont rares dans les années vingt et l'orthographe ne semble pas établie (on trouve «Mequeux» ou «meque»). Dès les années trente, elle devient régulière, avec la forme «Mequeux». Dès les années quarante, nous trouvons la graphie que nous connaissons aujourd'hui. Le terme se maintient jusqu'à la fin des années cinquante, puis le bulletin s'interrompt pour réapparaitre, en novembre 1968, sous le nom de FLASH. Il n'y a plus de traces de Meuqueux dans ses colonnes.

A quoi peut-on rattacher ce sobriquet? Dans le glossaire patois jurassien-français de Bidaux , on relève une famille de mots assez productive autour de l'emprunt à l'allemand *meckern* (râler, gueuler). Il s'agit de *mecquaie* (jaser, bavarder), *mècquaidge* (bavardage), *mècque* (bavarde) et *mecqous* (beau-parleur). Le radical *meq-* est donc bien attesté dans le Jura et il pourrait être à l'origine de meuqueux, qu'on prononçait d'ailleurs peut-être «meqeu» plutôt que «meuqeu», à l'origine (cf. les premières graphies).

On appelle Meuqueux pas seulement les joueurs du FC La Chaux-de-Fonds, mais tout habitant de la Métropole horlogère. photo Leuenberger

Alors, bavards ou beau parleurs, les joueurs du FC? Sachant que l'on se traite volontiers de brailleurs entre équipes adverses (Servette est ainsi qualifié de «fameuse bande de gueulards» dans le Stellien, organe officiel du FC Etoile, janvier 1924...), on peut penser que le radical *meq-* comporte plutôt l'idée de «grande gueule» que celle de distingué causeur!

Marinette Matthey

Alimentation Pour vieillir en bonne santé, mangez assez, mangez varié

Les spécialistes le disent avec force: l'alimentation a le double pouvoir de retarder le vieillissement naturel (voire peut-être d'accroître la longévité) et d'améliorer la santé ainsi que la qualité de vie. Autrement dit, pour vieillir en douceur et garder la forme, il faut bien manger!

Ainsi, il est de bon ton de rappeler que des apports en calcium suffisants (lait et produits laitiers) tout au long de la vie permettent de protéger les os, et de limiter ainsi le risque d'ostéoporose et de fracture. Les travaux les plus récents sur la perte osseuse montrent aussi l'intérêt de la vitamine D (l'idéal serait de prendre un peu de soleil...) et celui des protéines (viande, poisson, œufs, produits laitiers) pour les personnes âgées.

Les protéines, plus une activité physique régulière, ont aussi l'avantage de combattre la diminution de la masse musculaire que l'on observe avec l'âge: cette perte de muscle est à l'origine de troubles de la marche, de chutes et de fractures. Les matières grasses elles-mêmes, accusées d'être une des causes de maladies cardio-vasculaires, sont plutôt innocentées après 65-70 ans: l'élévation du cholestérol pourrait même être garante de bonne santé... Chez les sujets âgés, sans problèmes cardio-vasculaires, les régimes pauvres en graisses sont inutiles et même potentiellement dangereux.

Les protéines, liées à une activité physique régulière, combattent la diminution de la masse musculaire observée avec l'âge. photo a

Améliorer la mémoire, l'humeur et le sommeil

Graisses, protéines, vitamines et minéraux sont aussi crédités, dans des recherches en cours, d'une action favorable sur les fonctions cognitives des personnes âgées: on en attend une amélioration de la mémoire, de l'humeur, du sommeil, etc. L'effet de ces divers nutriments sur les défenses immunitaires est aussi à l'étude, avec l'espoir d'une diminution des maladies infectieuses, voire des cancers, chez les personnes âgées «bien nourries».

Déjà établis ou en voie de l'être, ces bénéfices en termes de santé et de qualité de vie soulignent aux yeux des experts la nécessité d'assurer aux personnes âgées une alimentation équilibrée, satisfaisante en quantité et en qualité. En pratique, et sauf avis médical contraire, il faut exclure les régimes et manger de tout!

Florence Sebaoun/ap

Surprise !

Citroën vous offre

Fr. 3'500.-*

de reprise, sur toute Xantia neuve.

Citroën Xantia Break à partir de Fr. 28'800.-

Citroën Xantia dès Fr. 28'160.-

* En plus de la valeur Eurotax. Conditions de remise incluses. Offre valable chez les agents participant à l'opération jusqu'au 28.02.97; à l'exception des véhicules à prix nets. Prix indiqués avec TVA 6,5% incl.

MAINTENANT CHEZ VOTRE AGENT CITROËN.

Neuchâtel-Bevaix - Apollo Neuchâtel SA Tél. 032 847 08 47

Boudeviliers Centre Automobile Tél. 032 857 24 54
Fleurier Garage Claude Hotz Tél. 032 861 29 22
Le Landeron Garage Claude Fracchetti Tél. 032 751 23 24
Peseux Garage Maurice Ducommun Tél. 032 731 12 74
St-Blaise Garage du Lac, Crescia SA Tél. 032 753 21 88
Valangin Garage de la Station Tél. 032 857 22 77. 707542-110

VOUS N'IMAGINEZ PAS TOUT CE QUE CITROËN PEUT FAIRE POUR VOUS. CITROËN XANTIA

Ing.dipl. **Fust** APPAREILS ELECTROMENAGERS TV/HIFI/VIDEO, PHOTO, PC, CUISINES/BAINS

C'est parti! SOLDES

- *Toutes les marques renommées disponibles en stock • Toutes les normes, encastrables ou indépendants*
- *Nous éliminons votre ancien appareil dans le respect de l'environnement • Livraison contre facture*
- *En permanence, appareils d'occasion et d'exposition • Garantie du prix le plus bas (remboursement si vous trouvez, dans les 5 jours, le même appareil à un prix officiel plus bas)*

BOSCH Electrolux NOVAMATIC Bauknecht Miele AEG therma V-ZUG

Séchoir Novamatic TR 600.1 Séchoir à évacuation d'air. Capacité 5 kg. Installation et utilisation très faciles. Avec minuterie. H 85, L 59,5, P 60 cm

Lave-vaisselle Miele G 325-55 SCI Encastrable. 12 couverts. Programme Top Solo. Conso. d'eau 17 l. Silencieux: 47 dB H 84,5-87, L 54,7, P 57 cm

Lave-linge Bosch WFB 2005 Capacité 4,5 kg. 600-1000 t/min. 15 programmes. Faible consommation d'eau. Durée des programmes 100 min. H 85, L 50, P 60 cm

Congélateur Electrolux EU 1630 C Contenance 140 l. Consommation d'électricité SEUL. 0,80 kWh/24 h. H 124, L 54,5, P 57 cm

Humidificateur Boneco 7035 Très performant: 300 g/h. Hygromètre intégré. Puissance réglable en continu. Pour des pièces allant jusqu'à 100 m3.

Prix exceptionnels sur les machines à café, les fers à repasser, les aspirateurs, les rasoirs, les micro-ondes, les stations de repassage, etc.

Dernière minute: immense choix d'humidificateurs, de purificateurs et de radiateurs!

Garantie 5 étoiles *** FUST**
* Garantie des prix les plus bas (remboursement si vous trouvez ailleurs, dans les 5 jours, le même appareil à un prix officiel plus bas)
* Garantie du service (livraison et raccordement)
* Service de réparation garanti
* Garantie du conseil spécialisé
* Choix important garanti dans les meilleures marques

Marin, Marin-Centre 032 753 48 48
Bienne, Hyper-Fust, route de Soleure 122 032 344 16 00
Bienne, rue Centrale 36 032 322 85 25
La Chaux-de-Fonds, Hyper-Fust, bd des Eplatures 44 032 926 11 50
Neuchâtel, Fust/Torre, rue des Terreaux 7 032 725 51 51
Neuchâtel, chez Globus (Armourins) 032 724 16 00
Réparation rapide et remplacement immédiat d'appareils de toutes marques 0800 559 111
Service de commande par téléphone 155 56 66
05-389587/4x4

*Abonnement service inclus

Homme la quarantaine cherche
jeune et belle femme libre
pour
10 jours de vacances
à **Saint-Domingue**
(Haïti)
Tous frais payés
(14 au 25 février 1997)
Faire offres avec photo sous chiffres W 028-73948, à Publicitas, case postale 1471, 2001 Neuchâtel 1. 73948-154

Avant 7 heures
être informé grâce au portage à domicile.
Une possibilité offerte par
L'EXPRESS

Donnez du sang
Sauvez des vies

VOYAGES

Chemins de fer du Jura
Autocars CJ Tramelan
✆ 486 93 00

Erguël Voyages Saint-Imier
✆ 942 85 50

Pâques, Ascension et Pentecôte

28-31 mars (4 jours)
La Champagne - Fr. 515.–
28 mars - 1er avril (5 jours)
La Toscane - Fr. 780.–

8-11 mai (4 jours)
La Hollande - Fr. 580.–
Salzbourg - Fr. 580.–

15-19 mai (5 jours)
La Belgique - Fr. 695.–
17-19 mai (3 jours)
La Savoie - Fr. 385.–

Spectacles - Concerts

Samedi 15 février - **ARENA Genève**
Walt Disney World on Ice
Fr. 77.–; AVS Fr. 73.–

Lundi 3 mars - **ARENA Genève**
EDDY MITCHELL
Fr. 99.–

Samedi 15 mars
Soirée tyrolienne sur le Rhin
Fr. 100.– croisière et repas avec spécialités tyroliennes compris

Mardi 15 avril - **ARENA Genève**
Les Années Twist
Fr. 104.–

Vendredi 25 avril - **Lausanne**
Starmania
Fr. 104.–

Les prix comprennent le déplacement et le spectacle (places assises)

Excursions journalières

Mardi 18 février
Papiliorama - Tropical Gardens
Un après-midi à Marin-Centre
Fr. 37.– / AVS Fr. 34.–

Dimanche 23 février
Journée «Vision-Voyages»
Présentation du catalogue des voyages 1997 en images
Fr. 65.– dîner, musique et show d'images compris

Jeudi 6 mars
Buffet dansant
Fr. 63.– / Fr. 59.–
dîner et musique compris

Vendredi 21 mars
Fêtons l'arrivée du printemps
dans le vignoble schaffhousois
Fr. 74.–/70.– dîner compris

Lundi 31 mars (Lundi de Pâques)
Evian - Vinzier
un cadre et un accueil de rêve
Fr. 80.–/75.–
excellent dîner compris

Samedi 5 avril
Traditionnelle course de promotion
Fr. 55.– tout compris

Demandez notre catalogue 1997, vous y trouverez tous les détails souhaités, ainsi que nos grands voyages d'été et d'automne! Un simple appel téléphonique suffit!

160-720316/4x4

---

robert fischer
Fleur-de-Lys 35 2074 Marin

Depuis 65 ans
Nos prochains voyages
Du 22 au 25 février, 4 jours
MENTON ET LA FÊTE DU CITRON Fr. 535.–
Du 1er au 2 mars, 2 jours
LE BEAUJOLAIS-LYON ET SES TRABOULES Fr. 245.-
PÂQUES 1997
Du 27 au 31 mars, 5 jours
CARCASSONE-LE CANAL DU MIDI LES GROTTES DE CLAMOUSSE Fr. 785.–
Du 28 au 31 mars, 4 jours
CINQUE TERRE: VIAREGGIO PORTOFINO Fr. 665.-
Demandez nos programmes détaillés.
Renseignements et inscriptions
Tél. (032) 753 49 32 74064-117

Réservé pour votre annonce. Un appel suffit:
Rue St-Maurice 4 - 2001 Neuchâtel
Tél. 032 / 729 42 42 - Fax 032 / 729 42 43
PUBLICITAS

MARIAGES

73642-154

Vous êtes seul(e) ?
Réagissez !

UNIS est efficace, sérieux, différent. UNIS trouvera le (la) partenaire que vous attendez. Confiez vos souhaits à notre conseillère super-sympa ou retournez-nous ce coupon et vous recevrez une liste de personnes choisies pour vous, gratuitement !

NOM: _____
PRÉNOM: _____
TÉL: _____ AGE: ____
PROFESSION: _____
RUE: _____
NPA: _____ LOCALITÉ: _____

UNIS S.A. Tél. 032/725 24 25 11.
Place Numaz-Droz 12, 2001 Neuchâtel
Lausanne-Fribourg-Delémont

MEGA BRADERIE

de fin de saison

On solde les soldes de **50%** (75% de rabais)
jusqu'au **8 février à midi**

	Prix normal	Soldé	Maintenant
Sweat-shirt enfants	10.-	5.-	2.50
Pulls d'hiver	19.-	10.-	5.-
Jaquettes dames	29.-	15.-	8.-
Parka, vestes enfants	39.-	20.-	10.-
Ensembles dames, parka, etc.	69.-	35.-	18.-

Jeans, maroquinerie, chaussettes **20%**

Incroyable, mais... VRAI!

CONCOURS

de septembre à décembre, pour vous remercier de votre fidélité durant deux ans, nous avons organisé des surprises chaque mois.

Votre bulletin est à déposer au magasin jusqu'au
samedi 8 février à midi

La liste des gagnants sera affichée à L'OASIS dès le mardi 25 février.
50 prix récompenseront les plus perspicaces!
Premier prix: Bon d'achat d'une valeur de Fr. 200.-

(Vacances du 10 au 24 février 1997)

Bernadette & Daniel

CONCOURS

1) Combien de surprises à L'OASIS durant l'automne 1996?.....

2) Combien de réponses exactes allons-nous recevoir?.....

Nom:.....

Prénom:.....

Adresse complète:.....

.....

A envoyer à L'OASIS **Boutique** - Eperviers 3 - 2053 Cernier

Immobilier

Paraît chaque jour, du lundi au samedi Délai: l'avant veille de la parution à 12 h

NEUCHÂTEL CENTRE
Rue des Beaux-Arts
à 5 minutes de la poste centrale

SUPERBE APPARTEMENT DUPLEX

10 grandes pièces avec 3 salles de bains et cuisine agencée moderne. Grand balcon avec vue sur le lac. Patio et grand jardin privé. Cheminée dans plusieurs pièces. Grands lustres dans salon principal et salle à manger. Divers meubles d'époque à vendre séparément.

SFr. 5000.– par mois, charges et chauffage central compris.

Téléphone 032/725 87 27. 73526-126

- Ruelle W.-Mayor 2
- 2000 Neuchâtel
- Tél. 032/727 36 00

régimmob sa

A Louer à
Neuchâtel
Fbg de l'Hôpital

APPARTEMENT DUPLEX
3 1/2 PIÈCES
Neuf, cuisine ouverte agencée, balcon
Fr. 1'700.- charges comprises
Possibilité de louer place de parc dans garage

A Louer à
Neuchâtel
Av. 1er-Mars

LOCAUX COMMERCIAUX
de 73 m2 au rez + 19 m2 au s.sol avec vitrines
Fr. 1'550.- + charges

A Louer à
Neuchâtel
Av. 1er-Mars

APPARTEMENT DUPLEX
4 1/2 PIÈCES
Rénové, cuisine ouverte et agencée, mezzanine, bain/WC, WC séparé
Fr. 2'100.- charges comprises

APPARTEMENT 3 PIÈCES
Rénové, cuisine agencée, balcon
Fr. 1'350.- + charges

A Louer à
Neuchâtel
Bourgogne

APPARTEMENT 4 PIÈCES
Cuisine agencée, balcon,
Fr. 1'220.- + charges
A personne pouvant assumer le service de conciergerie

A Louer à
Neuchâtel
Fbg de la Gare

APPARTEMENT 3 PIÈCES
Cuisine agencée, habitable, balcon. Rénové
Fr. 1'025.- + charges

A Louer à
Neuchâtel
Liserons

APPARTEMENT 2 PIÈCES
Cuisine ouverte agencée
Fr. 740.- + 90.-

A Louer à
Neuchâtel
Carrels

APPARTEMENT 4 PIÈCES
Cuisine sans appareils, balcon
Fr. 1'220.- + charges
A personne pouvant assumer le service de conciergerie

A Louer à
Neuchâtel
Paul-Bouvier

APPARTEMENT 3 PIÈCES
Rénové, cuisine agencée, balcon
Fr. 930.- + 140.--

74018-126

MEMBRE UNPI

FIDIMMOBIL
Agence Immobilière et commerciale SA

A louer

2 pièces

Rue de l'Ecluse à Neuchâtel.
Dans les combles - avec cheminée.
Cuisine agencée - coin à manger, salle de bains / W.-C.
Tout de suite ou pour date à convenir.

3 pièces

Rue de l'Ecluse à Neuchâtel.
Rénové, cuisine agencée - salle de bains.
Tout de suite ou pour date à convenir. 74047-126

Service des annonces: de 9 h à 11 h 30 et de 14 h à 16 h 30 -MEMBRE- UNPI
2000 NEUCHÂTEL Rue St-Maurice 4 tél. **729 00 89**

A LOUER
GCI GESTION IMMOBILIÈRE SERVICES SA

à Neuchâtel

appartement 2 pièces
fbg de la Gare, 3e étage, libre tout de suite, **Fr. 870.–** + charges Fr.100.–

appartement 3 pièces
fbg de la Gare, 2e étage, libre tout de suite, **Fr. 1150.–** + charges Fr.120.–

73710-126

032 710 10 15 RUE DE LA SERRE 4 2002 NEUCHÂTEL

A LOUER

À LOUER à Hauterive:

appartement de 2 pièces

avec cuisine agencée, cheminée de salon, balcon, vue sur le lac et les Alpes, situation tranquille.
Loyer mensuel Fr. 910.– charges comprises.
Libre 1er avril 1997 ou à convenir. 72944-126

FIDUCIAIRE ERARD & LANOIR
Tél. (032) 724 37 93

A louer
cti gestion immobilière sa
Raffinerie 1 2004 Neuchâtel Tél. (032) 724 20 07

Neuchâtel, rue Max-Petitpierre

Magnifique appartement de 3 pièces

avec balcon.
Cuisine agencée, tout confort.
Fr. 1290.– + charges. 73938-126

UNPI
UNION NEUCHÂTELOISE DES PROFESSIONNELS DE L'IMMOBILIER

A LOUER

NEUCHÂTEL Guillaume-Ritter 15
APPARTEMENT DE 3 PIÈCES, 2e étage
Cuisine agencée, balcon, cave.
Libre dès le 1.4.97 ou à convenir.

Rue des Cerisiers 36
APPARTEMENT DE 4 PIÈCES, 1er étage
Cuisine avec réfrigérateur, balcon, cave.
Libre tout de suite ou pour date à convenir.

Rue des Parcs 94
APPARTEMENT DE 3 PIÈCES, rez-de-chaussée
Cuisine agencée, balcon, cave, galetas.
Libre dès le 1.4.1997.

Rue de la Rosière 3
APPARTEMENT DE 3 PIÈCES, rez-de-chaussée
Cuisine sans appareils, balcon, cave, galetas.
Libre dès le 1.3.1997.

Pour tous renseignements
SMH *SMH IMMEUBLES SA Gérance immobilière Faubourg de l'Hôpital 3 2001 Neuchâtel Tél. 032 725 66 66*
74051-126

A LOUER

NEUCHÂTEL, centre ville
LOCAUX ADMINISTRATIFS OU COMMERCIAUX, 3e étage
Surface 80 m².
Loyer Fr. 1200.- + charges.
Libres tout de suite ou à convenir.

LOCAUX ADMINISTRATIFS OU ATELIER, 4e étage
Surface 136 m².
Loyer Fr. 1930.- + charges.
Libre pour date à convenir.

BUREAU 2e étage
Surface 44 m².
Loyer Fr. 420.- + charges.
Libre tout de suite ou à convenir

DÉPÔT sous-sol
Surface 135 m².
Loyer Fr. 950.- + charges.
Libre tout de suite ou à convenir.

Pour tous renseignements
SMH *SMH IMMEUBLES SA Gérance immobilière Faubourg de l'Hôpital 3 2001 Neuchâtel Tél. 032 725 66 66*
74050-126

A louer
cti gestion immobilière sa
Raffinerie 1 2004 Neuchâtel Tél. (032) 724 20 07

A Marin
Tout de suite ou pour date à convenir

STUDIO

Fr. 490.– + charges. 73935-126

UNPI
UNION NEUCHÂTELOISE DES PROFESSIONNELS DE L'IMMOBILIER

BOUDRY
A louer pour fin mars à la route de Grandson

2½ PIÈCES

avec confort et cuisine agencée.
Loyer Fr. 600.– + charges.
Parc Fr. 30.–.
Etude Ribaux von Kessel Avocats et notaire Promenade-Noire 6 Neuchâtel Tél. 724 67 41.
71345-126

À LOUER À MARIN
Rue Bachelin 9
pour entrée à convenir

LOCAUX COMMERCIAUX

Téléphone 032/724 22 52.
73487-126

A louer à Chabrey

STUDIO INDÉPENDANT

Libre tout de suite.
Fr. 460.–/mois + charges.
Tél. 026/677 27 44 (prof.), 026/677 21 16 (privé).
249389-126

HAUTERIVE

JOLI STUDIO

cadre de verdure, à personne calme.
Tél. 032/841 21 59, 079/213 32 58.
73817-126

A louer au chemin de Grise-Pierre

STUDIO AVEC BALCON

avec confort.
Loyer Fr. 600.– + charges.
Etude Ribaux von Kessel Avocats et notaire Promenade-Noire 6 Neuchâtel Tél. 724 67 41.
72617-126

Marché de l'emploi

Paraît chaque jour, du lundi au vendredi
Délai: l'avant-veille de la parution à 12 h

Mon partenaire emploi. MANPOWER

Are you looking for a new challenge in 1997?
We have a job for you!

Bilingual Commercial employee english and french

This position requires:
- Excellent spoken and written knowledge of English and French.
- A few years of professional experience in an international environment,
- Computer literate, with user knowledge of Word / Windows and Excel.

Excellent communication skills, ability to adapt quickly, and great flexibility.
If you are between 23 and 28 years of age, please contact Karen Zimmermann at 032 / 721 41 41 or send your complete Curriculum Vitae to
Manpower
Rue de l'Hôpital 20,
Case postale 813,
2000 Neuchâtel. 74085-235

M2

Entreprise du secteur alimentaire du Littoral neuchâtelois cherche afin de compléter son équipe de vente:

Un/e employé/e de commerce
(télévendeur/euse et facturiste)

Profil souhaité:
De langue maternelle française, vous maîtrisez bien le suisse allemand.
Votre entregent et votre expérience vous permettent un contact téléphonique aisé avec notre clientèle. L'utilisation facile de l'outil informatique est souhaitable, ainsi que de bonnes connaissances du traitement de texte Word sous Windows.
Entrée à convenir.
Faire parvenir votre offre accompagnée d'une lettre manuscrite et curriculum vitae sous chiffres K 028-74022, à Publicitas, case postale 1471, 2001 Neuchâtel 1. 74022-236

MANPOWER **Technique**
ANALYSE MÉTHODE QUALITÉ

Mandatés par plusieurs entreprises neuchâteloises de renommée, nous sommes à la recherche de

techniciens en électronique
- Expérience du SAV et dépannage en atelier.
- Connaissance indispensable des microprocesseurs.

Si vous avez entre 25 et 35 ans, vous êtes dynamique et motivé, et correspondez à ces profils, contactez au plus vite M. Didier Ramseyer, au 032 / 721 41 41 ou faites-nous parvenir votre candidature à **Manpower,** rue de l'Hôpital 20, case postale 813, 2000 Neuchâtel. 74093-235

T2 PRODUCTION MAINTENANCE CONSEIL

Entreprise du bâtiment située à Neuchâtel cherche pour date à convenir

un(e) employé(e) de commerce

La personne devra s'occuper de la calculation des salaires, des travaux administratifs d'un département du personnel d'environ 70 personnes, de la comptabilité, et des devis et factures.

Elle devra être capable de travailler sur Windows.

Toutes les candidatures devront être accompagnées d'un curriculum vitae et des certificats.

Offre sous chiffres G 028-73767, à Publicitas, case postale 1471, 2001 Neuchâtel 1. 73767-236

MANPOWER **Technique**
ANALYSE MÉTHODE QUALITÉ

Mandatés par plusieurs entreprises neuchâteloises de renommée, nous sommes à la recherche de

serruriers-constructeurs
- Expérience en tôlerie industrielle.
- Soudure TIG / MIG, Inox et aluminium.

Si vous avez entre 25 et 35 ans, vous êtes dynamique et motivé, et correspondez à ces profils, contactez au plus vite M. Didier Ramseyer, au 032 / 721 41 41 ou faites-nous parvenir votre candidature à **Manpower,** rue de l'Hôpital 20, case postale 813, 2000 Neuchâtel. 74091-235

T2 PRODUCTION MAINTENANCE CONSEIL

Gérance immobilière de la place cherche pour compléter son personnel

UN(E) GÉRANT(E) TECHNIQUE

pour son département travaux.

La personne devra maîtriser:
- Le traitement de texte Word.
- Les connaissances en technique du bâtiment,

et posséder:
- Le permis de conduire.
- De l'entregent.
- Une organisation rigoureuse du travail.
- De la disponibilité.

Discrétion et réponse assurées.

Toutes candidatures devront être accompagnées d'un curriculum vitae, des certificats et d'une photo.

Offres sous chiffres C 028-72570, à Publicitas, case postale 1471, 2001 Neuchâtel 1. 72570-236

PARTNER Job
A la hauteur de vos ambitions

Mandatés par une entreprise horlogère de réputation mondiale **de la région biennoise,** nous cherchons un

Chef de vente Europe

au bénéfice d'une expérience confirmée de la vente de **produits de consommation** au niveau européen, parlant allemand, français et italien (anglais un avantage) et disposé à voyager 20 à 30 % de son temps.

L'établissement d'une stratégie marketing (produits - communication - prix-distribution) et son application; les analyses de marché et de la concurrence, son budget font partie intégrante de ses responsabilités.

Intéressé, curieux?
N'hésitez pas à contacter M. Dougoud pour plus d'informations. 132-1788/4x4

Av. Léopold-Robert 47/49
2300 La Chaux-de-Fonds
Tél. 032 913 22 88

Temporaire et stable

STONEHAGE S.A.

We are a well established financial services company seeking to employ in our office in Neuchâtel an

ACCOUNTANT

to perform general bookkeeping assignments on a full time basis.

The ideal candidate will have:
1. a good understanding of English;
2. a Commercial Diploma or other relevant qualification.

The salary for this position will be commensurate with the status of the appointment and the experience of the successful candidate.
Interested candidates are requested to respond in writing to:

Mr. A. S. Tatos, Stonehage S.A.
Passage Max-Meuron 1, case postale 1461
2001 Neuchâtel.
All applications should be accompanied by a curriculum vitae and copies of diplomas or certificates. 73359-236

VIANDE
CHEVALINE
EN GROS

Gabriel MÜLLER

Nous cherchons tout de suite ou à convenir

jeune boucher-charcutier

23-30 ans, **suisse**, pour la fabrication, désossage, préparation des commandes et les livraisons.

Des connaissances de la viande de cheval seraient un avantage.

Permis de conduire indispensable.

Faire offre écrite avec les documents usuels à:
G.M. viande chevaline en gros
Les Petits-Champs 1, 1400 Yverdon. 799620-236

---

sda ats **L'AGENCE TÉLÉGRAPHIQUE SUISSE S.A.**

L'agence nationale de presse, qui offre aux divers médias du pays un large éventail de services, cherche en vue de compléter le personnel de son département Datamanagement, pour entrée immédiate ou à convenir, une

collaboratrice (50%)

sachant faire preuve d'initiative, de caractère sociable et apte à gérer des situations stressantes, pour l'élaboration de ses programmes radio-TV ainsi que la fabrication de pages de journaux.

Profil souhaité:
- expérience en système de traitement de textes,
- connaissances en QuarkXPress,
- langue maternelle française avec de bonnes connaissances d'allemand,
- rapidité d'exécution,
- service du dimanche, le cas échéant.

Nous offrons:
- travail indépendant dans une petite équipe,
- conditions de travail modernes.

Les personnes intéressées sont priées d'envoyer leur dossier complet à l'Agence Télégraphique Suisse S.A., Secrétariat du personnel, Länggassstrasse 7, case postale, 3001 Berne, ou de téléphoner pour de plus amples renseignements à M. Schreier au 031/309 33 33. 388959-236

Marché de l'emploi

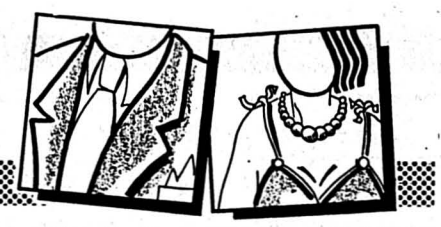

Paraît chaque jour, du lundi au samedi • Délai: l'avant veille de la parution à 12 h

En vue du départ à la retraite du titulaire,

l'Ecole d'études sociales et pédagogiques de Lausanne

met au concours un poste de

professeur de sociologie, à 50%

pour les formations professionnelles supérieures en travail social.

Entrée en fonctions: 1er septembre 1997.

Profil du poste:
- assurer des cours tels que sociologie de la famille, de l'éducation, des relations interculturelles, y compris les approches historiques de ces domaines, en relation explicite avec l'évolution des professions sociales et éducatives,
- assurer l'encadrement méthodologique de travaux de séminaire et la direction de mémoires de diplôme des étudiants,
- conduire ou participer à des travaux de recherche.

Titres et expériences:
- licence en sociologie ou titre équivalent,
- solide expérience d'enseignement aux adultes,
- pratique de recherche confirmée,
- bonne connaissance des questions et des pratiques du travail social,
- maîtrise de l'anglais et de l'allemand.

Les offres, accompagnées des documents usuels, doivent parvenir avant le 5 mars 1997 à la Direction de l'EESP, case postale 70, 1000 Lausanne 24. 479696-236

Mon partenaire emploi. MANPOWER Technique

ANALYSE MÉTHODE CONTRÔLE TEST

HIGH-TECH PROGRAMMATION

Mandatés par plusieurs clients HIGH-TECH

Nous cherchons des

Ingénieurs de vente responsables des marchés

Formation: Ingénieur ETS / mécanique, micromécanique.

- Exportation internationale.
- Très bonnes connaissances dans les machines outils.
- Disposer à voyager fréquemment (50% du temps).
- Négociation haut niveau.
- Maîtrise de l'anglais et bonnes connaissances de l'allemand.
- Solide expérience en Technique Industrielle.
- Endurance au stress.

Si vous avez entre 28 et 35 ans, vous êtes dynamique et motivé, et correspondez à ce profil, contactez au plus vite M. Edio Calani ou M. Didier Ramseyer au 032 / 721 41 41 ou faites-nous parvenir votre candidature à **MANPOWER,** rue de l'Hôpital 20, case postale 813, 2000 Neuchâtel. 74088-235

T3 QUALITÉ PRODUCTION LOGISTIQUE

SULZERMEDICA

Sulzer Intermedics SA

Entreprise d'un groupe international de premier plan dans le domaine des implants médicaux. Sulzer Intermedics est l'un des leaders dans le domaine des stimulateurs cardiaques.

Distribués mondialement, nos produits se caractérisent par leur niveau élevé de fiabilité.

Nous cherchons pour notre département informatique

ADMINISTRATEUR RÉSEAU

Responsabilités:
- supervision et administration d'un réseau Novell.
- installation, configuration et maintenance des systèmes opérationnels.
- installation et maintenance de logiciels.
- support aux utilisateurs.

Profil:
- ingénieur ETS ou technicien ET option informatique.
- bonnes connaissances de l'environnement Novell Netware v4 et Windows NT.
- connaissances des services NFS, DNS, NIS ainsi que des protocoles de communication.
- aptitude à gérer des projets informatiques.
- très bonnes connaissances de l'anglais (oral et écrit).

Nous offrons:
- un poste motivant et stable dans un cadre et une ambiance de travail agréables.

Les personnes intéressées sont priées d'adresser leur offre munie des documents usuels à:

Sulzer Intermedics SA
Ressources humaines
Mlle Ariane Nicolet
Chemin-Blanc 36
2400 Le Locle

1321830-236

Mon partenaire emploi. MANPOWER

Nous cherchons pour un de nos clients du littoral neuchâtelois une

Assistante de direction

fr. / angl. / all.

- Solide formation commerciale niveau maturité ou équivalent.
- Plusieurs années d'expérience dans un environnement international.
- Une parfaite maîtrise parlée et écrite des trois langues demandées.
- Vous êtes à l'aise avec les logiciels Word / Windows 6.0 et Excel 5.0.
- Organisation, planification, rédaction, traductions, gestion, contacts avec la clientèle.

Ce poste conviendra à une personne consciencieuse, autonome, ayant une grande disponibilité et le sens des responsabilités. **Poste à 100%.**

Si vous avez entre 25 - 38 ans, prenez contact avec Madame Karen Zimmermann pour de plus amples renseignements ou envoyer votre dossier complet à **Manpower,** 20 rue de l'Hôpital, case postale 813, 2000 Neuchâtel, 032 / 721 41 41.

Votre dossier sera traité en toute confidentialité. 74086-235

M3

Société en pleine expansion cherche

une collaboratrice au service externe

pour le suivi de notre clientèle.

Profil souhaité:
- sens de la communication,
- excellente présentation,
- permis de conduire.

Nous offrons:
- activité passionnante,
- une structure solide et efficace,
- formation complète (également pour débutante),
- **salaire fixe garanti, primes, frais de déplacements.**

Si vous êtes suissesse ou permis C, n'hésitez pas à nous envoyer votre dossier avec photo à PREDIGE S.A., route de Cossonay 196, 1020 RENENS ou de nous contacter au 032/721 15 81 pour de plus amples renseignements. 475342-236

Afin de renforcer un département export d'une entreprise internationale de la région de Neuchâtel nous cherchons une

FIXE emploi-emploi

EMPLOYÉE DE COMMERCE FR/ALL/ANG

Cette future collaboratrice se verra confier diverses tâches relatives à l'exportation (documents douaniers, accréditifs, etc...), des connaissances en outils de bureautique moderne (Windows) sont demandées.

Si vous aimez les contacts et correspondez au profil ci-dessus, envoyez votre dossier complet de candidature ou contactez **Stéphane Haas** pour fixer un rendez-vous. Discrétion assurée. 74066-235

OK PERSONNEL SERVICE
Placement fixe et temporaire
Rue Saint-Maurice 12 • 2000 Neuchâtel • 032/724 31 31

Nous cherchons

DEUX INGÉNIEURS

30-45 ans
en qualité de chef de projet

Vous êtes diplômé (ETS ou EPF) dans les domaines mécaniques, microtechnique ou électronique et avez la capacité de travailler de manière autonome et de gérer des projets de haute technologie, en assurant la qualité et les délais. Vos connaissances linguistiques (allemand et anglais) sont un atout et vous pouvez faire valoir une expérience professionnelle réussie (min. 5 ans) en qualité de chef de projet.
Ce poste est à repourvoir dans une société du Nord vaudois qui est active dans des domaines de haute technologie et demandant de grandes compétences d'organisation et de gestion.

UN INGÉNIEUR ETS

électrotechnique
en qualité d'assistant R&D

Vous êtes diplômé ETS et pouvez faire valoir une première expérience professionnelle de 2-3 ans dans les domaines de la construction électrique ou des automates programmables. Les nouvelles technologies liées à l'image et à l'informatique de contrôle intelligent vous passionnent.
Alors vous trouverez votre voie dans ce bureau d'ingénieur situé près de Neuchâtel. Votre responsabilité sera de répondre aux cahiers des charges de vos clients et de leur apporter votre savoir-faire et votre créativité en matière de développements de nouveaux concepts.

Merci d'envoyer votre dossier à **Monsieur C. Andreae** qui le traitera avec la plus grand soin et avec la confidentialité nécessaire. 480597-236

MULTI PERSONNEL

Tél. (021) 320 38 81 - Rue Centrale 15 - 1002 Lausanne

MANPOWER Technique

ANALYSE MÉTHODE QUALITÉ

T2 PRODUCTION MAINTENANCE CONSEIL

Mandaté par une entreprise de haute technologie du canton nous sommes à la recherche pour un poste fixe d'un

technico-commercial

- Jeune ingénieur ETS en électronique ou microtechnique.
- Anglais parlé et écrit indispensable.
- Intérêt pour la vente et le support technique.
- Disposé à voyager.

Si vous êtes dynamique et motivé, et correspondez à ces profils, contactez au plus vite M. Didier Ramseyer, au 032 / 721 41 41 ou faites-nous parvenir votre candidature à **Manpower,** rue de l'Hôpital 20, case postale 813, 2000 Neuchâtel. 74089-235

THE BALKAN SCHOOL OF ENGLISH

is looking for

FULL-TIME & PART-TIME TEACHERS

for its schools in Neuchâtel and La Chaux-de-Fonds/NE

The successful candidates must:
- be qualified teachers
- be native speakers of English
- have teaching experience

A specialty would be a plus 74041-236

Please send offers and CV's to:
The Balkan School of English
rue de l'Evole 13 - 2000 Neuchâtel

CAPSA

ASSORTIMENTS POUR BOÎTES ET BRACELETS DE MONTRES DÉCOLLETAGES DE PRÉCISION

Equipés de machines modernes
CNC code ISO
Willemin Macodel (Fagor)
Bumotec (Num)
Cortini (Fanuc)

pour fabrication d'assortiments de boîtes et bracelets de montres, nous désirons renforcer notre équipe de production en engageant

un mécanicien CNC programmeur metteur en train

pour décolletage de fournitures horlogères sur machines Tornos DECO 2000 (Fanuc) et TSUGAMI (Fanuc).

Nous engageons également

un décolleteur CNC programmeur metteur en train

Toutes meilleures conditions sont offertes, salaires élevés, horaire libre, prestations de premier plan. Possibilité de location d'un appartement d'entreprise sur place.

Les personnes intéressées sont priées d'adresser leurs offres à la Direction, toute discrétion étant assurée. 73463-236

CAMILLE PIQUEREZ S.A.
2520 LA NEUVEVILLE/SUISSE
TÉL. (032) 751 32 32-33

A.R.KNECHT

boulangerie pâtisserie tea-room

Nous cherchons

SOMMELIÈRE

Entrée à convenir.
Congé dimanche et lundi. Horaire de jour. Sans permis s'abstenir.

Faire offre:

Boulangerie-Pâtisserie-Tea-room A.R. Knecht
Place du Marché,
2000 Neuchâtel.
Tél. 032/725 13 21. 74083-236

Je cherche

ébéniste, menuisier ou personne

ayant déjà une certaine connaissance du travail du bois.

François Walter
Restauration de meubles
Sentier 3, 2013 Colombier
Tél. 841 37 30. 74038-236

Cars Consulting S.A. cherche

mécanicien

ou

réparateur auto

Tél. 032/752 48 00. 74027-236

Adecco

Pour poste à pourvoir

Nous cherchons

MONTEURS-ÉLECTRICIENS CFC

Contactez Frédéric Chuard au 032/ 725 13 16. Discrétion assurée.

Fbg Hôpital 9
Neuchâtel
Tél. 032/ 725 13 16

73749-235

Adecco

Pour poste à pourvoir

Nous cherchons

SERRURIERS CFC

Contactez Frédéric Chuard au 032/ 725 13 16. Discrétion assurée.

Fbg Hôpital 9
Neuchâtel
Tél. 032/ 725 13 16

73751-235

DEMANDES D'EMPLOI

CARRELEUR

travail indépendant pour vos petits et grands travaux.
Travail performant.

Tél. 032/730 68 66.
Natel 079/204 47 66.

73821-238

APPRENTISSAGES

FMN ENSA GANSA EGS PANENSA GKW

Groupe ENSA-FMN-GANSA

Le Groupe ENSA-FMN-GANSA dont le siège est à Corcelles, est constitué de six sociétés chargées de l'approvisionnement et de la distribution de l'électricité et du gaz dans le canton de Neuchâtel.

Pour la rentrée scolaire 1997-1998, nous cherchons

un(e) apprenti(e) employé(e) de commerce

La préférence sera donnée à la personne sortant de section classique, scientifique ou moderne.

Un(e) apprenti(e) dessinateur(trice)-électricien(ne) en distribution d'énergie

Pour le bon déroulement de ces formations, il est préférable que le lieu de domicile se trouve dans un périmètre proche des transports publics ou de posséder un moyen de locomotion.

Vous êtes intéressé(e)s par l'une de ces professions? Vous avez de l'énergie à revendre? N'hésitez pas à envoyer votre offre manuscrite avec copies des derniers bulletins scolaires à **Electricité Neuchâteloise S.A., Division Ressources Humaines, Les Vernets, 2035 Corcelles.**

Pour de plus amples informations, Solange Hirschi se tient à votre disposition au 032/732 44 48. 72678-240

TV 5 Europe

6.00 TV5 Minutes **6.05** Paris Lumieres **6.30** Télématin **8.00** TV5 Minutes **8.05** Journal canadien **8.35** Le cercle de minuit **9.30** Reflets **10.30** TV5 Minutes **10.35** René Lévesque **11.20** Fax Culture **12.00** Le Kiosque **12.33** Journal FR3 **13.00** Paris Lumières **13.30** Le cercle de minuit **14.30** Viva **15.30** Pyramide **16.00** Journal TV5 **16.15** Fa Si La Chanter. **16.45** Bus et compagnie **17.30** Studio Gabriel **18.00** Questions pour un champion **18.25, 22.30, 0.55** Grand jeu: les inventions **18.30** Journal TV5 **19.00** Paris Lumières **19.25** Météo **19.30** Journal TSR **20.00** Soirée spéciale au cœur des villes du monde: La traversée de Paris Film **21.55** Météo **22.00** Journal A2 **22.35** Dans la ville blanche, film d'Alain Tanner **0.30** Journal Soir 3 **1.00** Journal RTBF **1.30** Reprises

Eurosport

8.30 Motors **9.00** Ski alpin: championnats du monde 97 **10.00** Biathlon:à Osrblie, en Slovaquie: 15 km dames. Direct **11.50** Descente du combiné messieurs à Sestrières, en Italie. Direct **13.30** Ski de fond **14.00** Biathlon:**14.30** Snowboard **15.00** Sports Fun **16.00** Biathlon:**17.00** Ski alpin **17.50** Ski alpin: Slalom du combiné messieurs à Sestrières, en Italie: 1ère manche. Direct **19.30** Basketball: euroligue. 2ème tour préliminaire de l'Euroligue. Estudiantes Madrid/CSP Limoges. Direct **21.00** Ski alpin: Slalom du combiné messieurs à Sestrières, en Italie: 2ème manche. Direct **22.00** Football **0.00** Sports Fun **1.00** Basketball/Slam.

Canal +

7.00 ABC News **7.25** Cyberflash **7.35** Montana. Dessin animé **8.05** Le vrai journal **8.50** Surprises **9.00** Un alibi parfait. Film **10.35** Surprises **11.00** Ma femme me quitte. Comédie **12.30** La grande famille **13.35** Confidences à un inconnu. Film **15.05** Surprises **15.25** Ludwig van B. Film **17.25** Le journal du cinéma **17.50** Carland Cross. Dessin animé **18.20** Cyberflash **18.35** Nulle part ailleurs **20.35** Rangoon. Film **22.20** Entretien avec un vampire. Film **0.15** Underground.

CANAL ALPHA +

8.00-12.00, 19.00, 19.12, 19.24, 19.44, 20.30, 20.50, 21.30, 21.50 Journal régional **19.36, 20.42, 21.42** Neuchâtel région **20.01, 22.30** Forum plus: Pédophilie: que deviennent en Suisse, les victimes et les agresseurs **21.00, 22.00, 23.00** Art et foi chrétienne: Festival de musique à Rolle.

R.T.L.

8.15 Goldorak **8.40** Galaxy rangers **9.05** Femmes de sable **10.05** Derrick **11.05** Lassie **11.30** Happy days **12.05** Starsky et Hutch **12.55** La vie de famille **13.20** Top models **13.40** Walker Texas Ranger **14.30** Derrick **15.30** L'homme de fer **16.20** Lassie **16.50** Starsky et Hutch **17.40** Doublé gagnant **18.10** Top models **18.35** Walker Texas Ranger **19.30** Happy days **19.55** La vie de famille **20.25** Rire express **20.30** Outland - Loin de la terre. Film de Peter Hyans, avec Sean Connery. Dans un complexe de forage sur un satellite de Jupiter, des incidents ont lieu **22.20** L'œil du témoin. Film de Peter Yates. Un homme d'affaires vietnamien vient d'être assassiné dans son immeuble. Tout accuse l'ami du gardien, qui venait d'être licencié par la victime **0.20** Le visiteur. Film de Jean Dréville, avec Pierre Fresnay. Monsieur Sauval, le bienfaiteur d'un orphelinat arrive une nuit dans l'établissement et c'est l'euphorie. Un élève ne partage pas la joie des autres, et découvre que le bienfaiteur est un assassin en fuite **1.45** Compil RTL9

Monte Carlo

9.00 Une famille en Bavière **9.55** Sur les traces de la nature **10.30** Monaco, une dynastie **11.20** Roc **11.50** Haine et passions **12.30** Récré-Kids. Sailormoon; Dragon Ball Z **13.35** Sur les traces de la natures: Pour un monde parfait **14.05** Téléshopping **14.30** La chambre des dames (4) **15.30** Vivement lundi **16.00** Une famille en Bavière **16.55** Capitaine Power. Projet Prométhée **17.20** Sacrée famille. La chambre froide **17.45** La Belle et la Bête **18.35** Météo **18.50** Télé TV **19.20** Flash Eurosud **19.30** Vivement lundi. La manie du Minitel **20.00** Roc. Une aspirine pour deux **20.30** Drôles d'histoires **20.35** La belle espionne Film (1953) **22.10** Paroles de femmes **23.20** Météo **23.25** Nom de code: Rebecca. Téléfilm Première partie

tve Espagne

9.10 Los desayunos de Radio nacional **10.00** La aventura del saber **10.45** Empléate a fondo **11.00** A su salud **11.30** Saber vivir **12.30** Asi son las cosas **13.00** Entre tu y yo **14.00** Noticias **14.30** Plaza Mayor **15.00** Telediario 1 **15.45** Peligrosa **18.00** Noticias **18.30** Sólo para mujeres **19.15** Vaya lío! **19.45** Gente **21.00** Telediario 2 **21.45** Hostal Royal Manzanares **22.45** Mitomania **23.45** Testigo directo **0.45** Alfred Hitchcock **1.45** La Mandrágora **2.15** Telédiario

Allemagne 1

5.30 Morgenmagazin **9.00** Tagesschau **9.03** Dallas **9.45** Tele-Gym **10.00** Tagesschau **10.03** ARD-Ratgeber: Gesundheit **10.35** ZDF-info Arbeit und Beruf **11.00** Tagesschau **11.04** Eine fast perfekte Liebe **12.30** Umschau **12.55** Presseschau **13.00** Tagesschau **13.05** ARD-Mittagsmagazin **13.45** Wirtschafts-Telegramm **14.00** Tagesschau **14.03** Abenteuer Zoo **14.50** Cartoons **15.00** Tagesschau **15.03** WunschBox **16.00** Tagesschau **16.03** Fliege **17.00** Tagesschau **17.15** Brisant **17.43** Regionale Information **17.55** Verbotene Liebe **18.25** Marienhof **18.55** Aus heiterem Himmel **19.53** Wetter **20.00** Tagesschau **20.15** Hessen lacht zur Fassenacht '97 **21.45** Dada-mpf-dada! **22.30** Tagesthemen **23.00** Kinder der Welt **23.45** In der Hitze der Nacht **0.30** Nachtmagazin **0.50** Alle Vöglein sind schon da. Spielfilm **2.20** Nachtmagazin **2.40** S Fliege **3.40** Die schönsten Bahnstrecken Deutschlands **4.15** Dada-mpf-dada! **5.00** Brisant

ZDF

5.30 Morgenmagazin **9.00** Tagesschau **9.03** Dallas **9.45** ZDF Sport extra: Biathlon **12.00** Alpine Ski-WM **13.45** Gesundheit! **14.10** Enid Blyton - Abenteuer **14.32** Theos Geburtstagsecke **14.35** 1 - 2 oder 3 **15.00** logo **15.10** Alfred J. Kwak **15.35** Dalli Dalli **16.00** Heute **16.05** Ein Heim für Tiere **17.00** Heute/Wetter **17.07** ZDF-Abendmagazin **17.50** Solo für Sudmann **18.45** Leute heute **19.00** Heute/Wetter **19.25** Mer losse d'r Dom in K"lle **22.15** Heute-journal **22.45** Kabel und Liebe **0.10** heute nacht **0.25** ZDF Sport extra: Alpine Ski-WM **0.55** Gefährlicher Urlaub. Spielfilm **2.30** Reiselust extra: Sansibar **3.15** heute nacht **3.30** Strassenfeger **3.50** Abendmagazin **4.35** Dalli Dalli **5.00** Unbekannte Hanse: Stendal.

Portugal

9.00 Financial Times **9.15** Enviado Especial **9.45** Clips RTPi **10.00** Junior **10.45** A Grande Aventura **11.45** Notícias **12.00** Praça da Alegria **14.00** Jornal da Tarde **14.45** Em Jogo **15.00** Cinzas **15.30** Falatório **16.30** Rotações **17.00** Júnior **17.45** Em Jogo **18.00** Notícias **18.15** Canal Aberto **19.30** Nós os Ricos **20.00** Cidade Aberta **20.15** Primeiro Amor **21.00** Telejornal **21.40** Tempo **21.45** Contra Informação **21.50** Financial Times **22.00** Vidas de Sal **22.45** Noites de Gala **0.00** Remate **0.15** Acontece **0.30** Jornal da 2. **1.00** Praça de Alegria **3.00** Remate.

CARTOON

6.00 Sharky and George **6.30** Thomas the Tank Engine **7.00** The Fruitties **7.30** Little Drucula **8.00** Scooby-Doo **8.30** Droopy Master **8.45** The Addams Familiy **9.00** Bugs Bunny **9.15** Toons **9.30** Tom and Jerry **10.00** Yogi **10.30** Wildfire **11.00** Monchhichis **11.30** Thomas the Tank Engine **11.45** Top Cat **12.15** Little Dracula **12.45** Dink **13.00** The Flintstones Kids **13.30** Scooby-Doo **14.00** Tom and Jerry **14.30** The Jetsons **15.00** Captain Planet **15.30** Thomas the Tank Engine **15.45** The Real story of... **16.15** Tom and Jerry **16.45** The Pirates of Dark Water **17.15** Jonny Quest **17.45** Dexter's Laboratory **18.00** Tom and Jerry **18.30** The Mask **19.00** 2 Stupid Dogs **19.15** Droopy **19.30** The Flintstones **20.00** The Jetsons **20.30** Dexter's Laboratory **20.45** Toon **21.00** Jonny Quest **21.30** The Mask

TNT Classic Movies

22.00 Un américain à Paris, avec Gene Kelly (1951-V.F.) **0.00** Jezebel, avec Bette Davis (1938) **1.50** Border Incident, avec Ricardo Montalban (1949) **3.30** The Case of the Frightened Lady, avec Marius Goring (1940).

RAIUNO Italie 1

6.00 Euronews **6.30** Tg 1 **6.45** Unomattina **9.35** Film. Un giorno a New York **11.25** Verdemattina **11.30** Tg 1 **12.25** Che tempo fa **12.30** Tg 1 - Flash **12.35** La signora del west **13.30** Telegiornale **13.55** Tg 1 - Economia **14.05** Ma che ti passa per la testa? **15.00** Il mondo di Quark **15.45** Solletico. Appuntamento al cinema **17.50** Oggi al Parlamento **18.00** Tg 1 **18.10** Italia sera **18.45** Luna Park **19.35** Che tempo fa **20.00** Tg 1/Sport **20.35** Il fatto **20.45** La zingara. Gioco **20.50** Per tutta la vita. Spettacolo **23.15** Tg 1 **23.20** Pasaggio a Nord-Ouest. Inca. Documenti **0.00** Tg 1 - Notte **0.25** Agenda **0.30** Videosapere **1.00** Sottovoce **1.15** Ma la notte... percorsi nella memoria. Canzonissima **2.50** Vita da protagonisti: Verdi **4.05** Separè **4.45** Le inchieste del Commissario Maigret

Cinque

6.00 TG5 **8.45** Varietà **11.30** Forum **13.00** TG5-Pomeriggio **13.25** Sgarbi quotidiani **13.40** Beautiful **14.10** Uomini e donne **15.30** Una bionda per papà **16.00** Cartoni-Mila e Shiro **16.25** Bim Bum Bam **16.30** Piccoli problemi di cuore **17.00** Spank tenero rubacuori **17.30** Supervicky **18.00** Verissimo **18.45** Tira & molla **20.00** TG5 **20.30** Striscia la notizia **20.50** Una volta almese - Carnevale **23.00** TG5-Sera **23.15/8.45** Maurizio Constanzo Show **0.00** Tg5-Notte

Planète

7.10 Une tragédie américaine **8.05** A chacun son Everest **8.55** Il était une fois Bouddha **9.50** Carpe Diem **10.40** Déluge sur Vaison-la-Romaine **11.10** L'opéra sauvage **12.05** Chemins de fer australiens **13.00** L'âge mur **13.50** Billy Joel, 1993 **14.45** Chronique d'une exploration **15.15** Une poste à la courneuve **16.10** Surf, mode d'emploi **17.00** Les aquanautes royaume de corail **17.55** Erebus volcan des glaces **18.50** Maroc corps et âmes **19.15** High School **20.35** Pablo Escobar l'empereur de la cocaïne **21.35** Paris, roman d'une ville **22.25** Un impresario à New York **23.20** La vie secrète des machines **23.50** Missions aériennes au Vietnam **0.40** Les enfants de Bellini.

RAIDUE Italie 2

6.40 Scanzonatissima. **7.00** Quante storie **8.45** La clinica della Foresta Nera **9.35** Quando si ama**10.00** Santa Barbara **10.45** Perchè? **11.00** Medicina 33 **11.15** Tg 2 - Mattina **11.30** I fatti vostri **13.00** Tg 2 - Giorno **13.30** Tg 2 - Salute **13.50** Meteo **14.00** Ci vediamo in TV oggi, ieri e... domani **16.15** Tg 2 - Flash **16.30** La cronaca in diretta **17.15** Tg 2 - Flash **17.50** Sestriere: Sci: Campionati mondiali. Slalom per combinata maschile, 1. manche **18.55** Hunter **19.50** Go-Cart **20.30** Tg 2 **20.40** Milano: Calcio: Amichevole Inter PSV - Eindhoven **22.45** Sestriere: Sci: Campionati mondiali: Slalom per combinata maschile, 2. manche **23.30** Tg 2 - Notte **0.10** Oggi al Parlamento **0.20** TgS - Notte sport **0.40** Appuntamento al cinema **0.45** Basta! Ci faccio un film Film commedia di Luciano Emmer**2.50** Diplomi universitari a distanza.

SÉLECTION SPORT

Suisse 4

14.55 Hockey:

Tournoi préolympique: Slovaquie - Suisse

Eurosport

19.30 Basketball

Euroligue
Estidiantes Madrid - Limoges

RTL D.

6.00 RTL aktuell **6.05** Paradise Beach **6.30** Aktuell **6.35** Explosiv **7.00** Punkt 7 **7.30** Aktuell **7.35** Unter uns **8.00** Aktuell **8.05** Gute Zeiten, schlechten Zeiten **8.35** Aktuell **8.40** Springfield story **9.35** California Clan **10.30** Reich und Schön **11.00** Der Preis ist heiss **11.30** Familien Duell **12.00** Punkt 12 **12.30** Hör'mal, wer da hämmert! **13.00** Magnum **14.00** Bärbel Schäfer **15.00** Ilona Christen **16.00** Hans Meiser **17.00** Jeopardy! **17.30** Unter uns **18.00** Guten Abend **18.30** Exclusiv - Das Star-Magazin **18.45** Aktuell **19.10** Explosiv - Das Magazin **19.40** Gute Zeiten, schlechte Zeiten **20.15** Die besten Ärzte Deutschlands **21.15** Schreinemakers **0.00** RTL-Nachtjournal **0.30** Cheers **1.00** Golden Girls **1.30** Hör'mal, wer da hämmert! **2.00** Magnum **2.50** Nachtjournal **3.20** Hans Meiser **4.10** Ilona Christen **5.00** Bärbel Schäfer

SWF Allemagne 3

6.00 Wetterbilder mit TV-Tips **8.15** Tele-Gym **8.30** Telekolleg: Betriebswirtschaftslehre **9.00** Tiere im Verborgenen **9.15** Meilensteine der Naturwissenschaft und Technik **9.30** Geschichte der Medien **10.00** La France en 2CV **10.30** Kulturgeschichte Südwestdeutschlands **10.50** Wetterbilder mit TV-Tips **11.00** Fliege **12.00** S Wetterbilder mit TV-Tips **12.15** Treffpunkt **12.45** Landesschau unterwegs **13.15** Auf Schlangenspuren in Deutschland **14.00** Schlaglicht **14.30** Bibliothek der Sachgeschichten **15.00** Nachtcafé **16.30** Service inclusive zum Thema: Italien-Sehnsucht **17.30** Die Sendung mit der Maus **18.00** Goldregen **18.25** Unser Sandmann **18.30** Nachrichten **18.35** Hallo, wie geht's? **18.50** Schau mal an! **19.20** Landesschau **19.48** Nachrichten **20.00** G Tagesschau **20.15** Musicbox **21.00** Nachrichten **21.20** Sport unter der Lupe **21.50** Fahr mal hin **22.20** Kultur Südwest **22.50** Die Schlüssel. Spielfilm **0.25** Schlussnachrichten

PUBLICITÉ

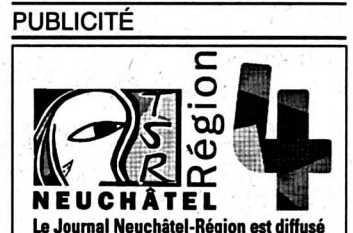

Le Journal Neuchâtel-Région est diffusé tous les soirs, du lundi au vendredi, sur Suisse 4, entre 18 h 30 et 18 h 45, avec les informations régionales genevoises et vaudoises.

Avec la collaboration de

L'EXPRESS

Médium-Tarots
Consultations par visions
François
156 74 33
Fr. 2.13/min.
370391-110

144038-110

MANIFESTATIONS

L'ESTRADE présente
«La Noce chez les Petits Bourgeois»
Comédie en un acte de B. Brecht
mise en scène: Olivier Nicola
au Centre de Loisirs de Neuchâtel
Chemin de la Boine 31
Samedi 8 février à 20 h 30,
dimanche 9 février à 17 h 30.
Réservation au 725 13 42.
73888-156

La galerie du home médicalisé
La Sombaille
La Chaux-de-Fonds
expose
les tableaux pastel et fusain de M. Jean-François Pellaton
Vous êtes cordialement invités au vernissage le samedi 8 février 1997 à 15 heures.
L'exposition sera ouverte tous les jours du samedi 8 février au dimanche 6 avril 1997.
132490-156

PORTALBAN **Hôtel Saint-Louis et Bateau**
JEUDI 6 février 1997, à 20 h 15
SUPERBE LOTO
22 séries pour Fr. 10.–
Quine: Fr. 50.– / Double-quine: Fr. 70.– / Carton: Fr. 130.–
MONACO: Tout en bons d'achat
Salle non fumeurs
248438-156
Invitation cordiale: **Paroisse Delley-Portalban**

LE MODÈLE SPÉCIAL COROLLA TERCEL 4x4 «BRILLANT» AVEC A.B.S., DEUX AIRBAGS ET CLIMATISATION.

Modèle spécial Corolla Tercel 4WD 1.8 GLi «Brillant», 81 kW/110 ch, Fr. 29 950.–, Leasing Fr. 435.– p.m. (cond.: 48 mois / 40 000 km / casco tot. exclue / 10% de caution)

Vous en aurez toujours plus pour 29 950 francs: climatisation, A.B.S., deux airbags, lève-glaces électriques, direction assistée, installation stéréo et verrouillage central, tout compris. Les rétroviseurs extérieurs, les bandes de protection latérales et les poignées de portes sont de la couleur de la voiture. Comprise aussi, la garantie totale de 100 000 km, valable 3 ans, dont vous n'aurez, en fait, pratiquement jamais besoin! La Corolla Tercel 4WD 1.8 GLi «Brillant» est l'une des voitures les plus fiables du monde. Cette série spéciale existe aussi en version 4x2 Corolla Sportswagon 1.6 XLi à 26 150 fr. Vous pouvez aller immédiatement essayer ces deux modèles. Ne vous gênez pas. Compris?

Garantie totale: 100 000 km, valable 3 ans. 6 ans contre la perforation par corrosion.

Téléphonez-nous au numéro gratuit 0 800 840 400 et vous recevrez une documentation complète.

TOYOTA

029-098462/ROC

Boudry: Autotechnique CRWT S.A., 032/842 50 10
Diesse: Garage des Rocs, rte de Lamboing, 032/315 21 61
Marin: Autotechnique CRWT S.A., rue Indiennes 25, 032/753 66 33
Montmollin: Garage H. Jeanneret et Fils, 032/731 20 20

Agences locales: • **Boveresse:** Garage Renato Napoli, 032/861 34 36 • **Fontainemelon:** Le Mans Automobiles, 032/853 38 38 • **Montalchez:** Garage du Verger, 032/835 25 75

Suisse romande

7.00 Euronews **8.30** TSR-Dialogue **8.35** Top models **9.15** La croisière s'amuse **10.05** In vite vita: dans le raisin la vie. Le Valais. **10.35** Les feux de l'amour **11.15** Une histoire d'amour **11.45** TSR-Dialogue **11.50** Un homme à domicile.

12.15 Vaud-Neuchâtel et Genève Régions
12.40 TJ-Midi
12.55 Zig Zag Café
13.40 Arabesque
Erreur judiciaire
14.30 Rex
Le masque de la mort
15.25 Pour l'amour du risque
Une tenue de grande valeur
16.15 Bus et compagnie
Samba et Leuk
Woof
17.15 Corky
Les adultes
18.05 Top Models
18.50 TJ-Titres
18.55 TJ-Régions
19.10 Tout Sport
19.20 Les nouvelles Babibouchettes
19.30 TJ-Soir/Météo
20.05 Temps présent
La course aux étoiles: dans les coulisses du 25e prix de Lausanne

21.30 Inspecteur Derrick

La main de Dieu

Un client est retrouvé mort dans une chambre d'hôtel. Il gagnait son argent dans les quartiers chauds de Hambourg

22.35 Faxculture
23.30 Les dessous de Palm Beach
Thérapie de groupe
Holly et Michael recherchent un tueur dans une clinique

0.15 TJ-Nuit **0.25** Secrets de femmes **0.50** TSR-Dialogue **0.55** Bulletin du télétexte

France 1

6.05 Intrigue **6.30** Mésaventures **6.58** Météo **7.00** TF1 info **7.10** Salut les toons **8.25** Météo **8.30** Télé shopping **8.58** Météo **9.05** Affaires étrangères **9.45** Cas de divorce **10.15** Le miel et les abeilles **10.40** Premiers baisers **11.10** La roue de la fortune **11.45** Une famille en or

12.15 Cuisinez comme un grand chef
12.20 Le juste prix
12.55 A vrai dire
13.00 Le journal de la Une
13.38 Femmes
13.40 Les feux de l'amour
14.25 Arabesque
Passions politiques
15.20 Côte ouest
16.15 L'homme qui tombe à pic
17.10 Melrose Place
18.05 K 2000
19.05 L'or à l'appel
19.50 Journal/Les courses/Météo

20.45 Les Cordier, juge et flic

Cathy

Le commissaire retrouve un ami avocat. Lors d'un dîner en famille, la fille de ce dernier se comporte de manière mystérieuse

22.30 Mode vie
Portraits de femmes sans homme à la maison

0.20 Entreprise **0.40, 1.20, 2.20, 3.30,** TF1 nuit **0.55** Cas de divorce **1.30, 3.40, 4.35, 5.05** Histoires naturelles **2.30** Les défis de l'océan **5.00** Musique.

France 2

6.30 Télématin **8.30** Un livre, des livres **8.35** Amoureusement vôtre **9.05** Amour, gloire et beauté **9.30** Les beaux matins **11.05** Flash info des sourds et malentendants **11.15** Motus **11.45** Les Z'amours

12.10 Un livre, des livres
12.20 Pyramide
12.50 Météo/Loto/Journal
13.30 Secret de chef
13.50 Derrick
Le photographe
14.55 L'as de la crime
15.45 Tiercé à Vincennes
15.55 La chance aux chansons
16.55 Des chiffres et des lettres
17.20 Un livre, des livres
17.25 Le prince de Bel Air
17.55 Matt Houston
18.45 Qui est qui?
19.25 Studio Gabriel
20.00 Journal /A cheval/Météo

20.55 Envoyé spécial

Au sommaire: Il y a bio et bio; La guerre du courrier: Post-scriptum: brèves rencontres. Invitée: Mireille Darc

23.10 Taratata

0.40 Ski à Sestrières **0.55** Journal/Bourse/Météo **1.10** Le cercle de minuit **2.20** Studio Gabriel **2.50** Ieoh Ming Pei **3.40** 24 heures d'info/Météo **4.00** Les Z'amours **4.25** Pyramide **4.55** La Compète **5.40** La chance aux chansons

France 3

6.00 Euronews **7.15** Le réveil des Babalous **8.30** Tous sur orbite **8.40** Matlock **9.30** Sherlock Holmes **10.20** Secrets de famille **10.55** Fame **11.45** La cuisine des mousquetaires

12.02 Le 12/13
13.30 Keno
13.35 Parole d'Expert!
14.30 Documentaire animalier
Kopjes, des îles dans un océan d'herbes
14.58 Questions au gouvernement
16.10 Couleurs pays
16.4 Minikeums
17.45 Je passe à la télé
18.20 Questions pour un champion
18.50 Un livre, un jour
18.55 19/20
20.05 Fa si la chanter
20.35 Tout le sport

20.50 Les dents de la mer (2)

Film de Jeannot Szwarc

Nouveaux frissons dans la station balnéaire d'Amity...

22.45 Météo/Soir 3
23.20 Qu'est-ce qu'elle dit Zazie?

0.10 Saga-Cité **0.45** Tennis. France - Australie: les deux premiers simples

La Cinquième

12.30 Demain les jeunes **12.55** Santé **13.00** Signes de vie **13.35** Michel Strogoff (3/7) **14.30** Arrêt sur images **15.30** La création **16.00** Teva **17.00** Cellulo; Alf **17.50** Jeunes marins reporters **18.25** Escapades souterraines

Emissions de vendredi matin: voir sous «Demain matin»

Arte

19.00 Don Quichotte
19.30 7½ Va-t-on vers le chômage à vie?
19.55 Palette: Yves Klein
20.30 8½

20.40-0.30 *Thema:*

Ils sont fous ces Rhénans!

Une expédition carnavalesque

20.45 Cabaret Carnaval
Aussi à 21.30, 22.30, 0.15
21.00 De la nature de l'Alaaf
Une histoire d'indiscipline.
L'Alaaf, cri de raliement pour un carnaval qui brave tous les interdits
21.40 Symphonie de l'ivresse
22.45 Tatort
Jour de carnaval
0.30 Hyènes
Film de Djibril Diop Mambety

M 6

7.00, 7.15, 7.30, 7.45, 8.00, 8.15, 8.30, 8.45, 9.00 Matin express **8.20** Ecolo 6 **9.05** M6 boutique **9.15, 10.05, 15.55** Boulevard des clips **10.00, 10.40, 11.40** M6 express **10.45** Jim Bergerac **11.55** Papa Schultz

12.25 La petite maison dans la prairie
Fred
13.20 Le justicier de l'Ouest
Téléfilm de Jerry Jameson
14.55 Les rues de San Francisco
La licorne
16.50 Rintintin junior
Le caméléon
17.15 Faites comme chez vous
Emission musicale
18.05 Central Parc West
L'espion
19.00 Loïs et Clark
Le choix des armes
19.54 6 minutes/Météo
20.00 Notre belle famille
La grande pleureuse
20.35 Passé simple
1956: Nasser

20.45 Le petit baigneur

Film de Robert Dhéry

Avec Louis de Funès en patron de chantier naval

22.30 Jennifer 8
Film de Bruce Robinson
0.40 Lady Blue
Série
La vallée de la mort

1.35 Best of trash **2.35** Faites comme chez vous **3.20** E=M6 **3.45** Barbra Streisand **4.35** Hot forme **5.00** La falaise du diable **5.40** Culture pub **6.05** Boulevard des clips

SÉLECTION

M6 22.30 Jennifer 8

Film de Bruce Robinson, avec Uma Thurman.

Un tueur en série s'attaque à de jeunes aveugles. Le seul témoin de la police, un non-voyant mis en danger par l'indiscrétion d'un journaliste.

France 2 23.10 Taratata

L'émission sera consacrée à Zucchero, celui que l'on surnomme le Joe Cocker italien. Il chante en duo avec Paul Young, Texas, Indochine, etc.

AU PROGRAMME DEMAIN

Canal + 21.30 George Dandin, de Molière

Téléfilm de Jean-Claude Brialy, avec Jacques Villeret (photo), J.-P. Darras, Mathilde Seigner, A. Blancheteau.

L'histoire d'un paysan fortuné qui veut s'élever dans l'échelle sociale, contée dans la langue de... Molière.

DEMAIN MATIN

7.00 Euronews **8.10** TSR-Dialogue **8.15** Top models **8.55** Passe-moi les jumelles **9.45** Une journée sur l'alpage de Chandolin **10.15** Racines **10.35** Les feux de l'amour **11.15** Une histoire d'amour. **11.45** TSR-Dialogue **11.50** Un homme à domicile

6.05 Mésaventures **6.30** Intrigues **6.58** TF1 info **7.10** Salut les toons **8.30** Télé shopping **9.05** Affaires étrangères **9.45** Cas de divorce **10.15** Le miel et les abeilles **10.40** Premiers baisers **11.05** La roue de la fortune **11.45** Une famille en or.

6.30 Télématin **8.35** Amoureusement vôtre **9.00** Amour, gloire et beauté **9.30** Les beaux matins **11.05** Flash info de sourds et malentendants **11.15** Motus **11.45** Les Z'amours.

6.00 Euronews **7.15** Le réveil des babalous **8.30** Tous sur orbite **8.40** Matlock **9.30** Sherlock Holmes **10.20** Secret de famille **10.55** Fame **11.20** Les craquantes **11.45** La cuisine des mousquetaires.

6.45 Jeunesse **8.15** Déclics services **8.30** Langues **9.05** Inventer demain **9.15** Inventions **9.30** La psychanalyse **9.45** Les marionnettes **10.00** Les révolutions **10.30** CE2 sans frontière **11.00** Gaïa **11.30** Animaux: Les vampires **12.00** Atout savoir

RADIOS

La Première

5.00 Le 5-9. **9.10** Le petit déjeuner **10.05** Comédie de Laurence Bisang. **11:05** Les dicodeurs. **12.05** Salut les p'tits loups. **12.30** Le 12.30. **13.00** Zapp'monde. **14.05** Bakélite. **15.05** Marabout de ficelle. **17.10** Les enfants du 3e. **18.00** Journal du soir **18.15** Journal des sports. **18.20** Forum **19.05** Trafic. **20.05** Les sublimes. **22.05** La ligne de cœur. **0.05** Programme de nuit.

Option musique: Ondes moyennes 765 m

Espace 2

6.10 Matinales **9.00** Lune de papier **9.15** Magellan **9.30** Les mémoires de la musique **10.30** Classique **11.30** Souffler n'est pas jouer **12.05** Carnet de notes **13.00** Musique de chambre: Ravel, Chostakovitch, Debussy, Schubert, Chopin **15.30** Concert: Orchestre philharmonique d'Oslo: Mozart, Hvoslef, Prokofiev **17.10** Carré d'arts **18.00** JazzZ **19.00** En quête de disques **20.05** Disques en lice **22.30** Journal de nuit **22.40** Lune de papier **23.00** Les mémoires de la musique **0.05** Notturno.

Suisse alémanique

6.00 Morgenjournal/Sport. **6.30** Meteo. **6.40** Zum neuen Tag. **6.53** Regionaljournal. **7.00** Morgenjournal / Sport. **7.20** Presseschau. **7.30** Meteo. **7.40** Morgenstund' hat Gold im Mund **7.50** Zum neuen Tag. **8.00** Morgenjournal **8.15** Espresso. **9.00** Memo Gratulationen. **10.00** Etcetera. **11.10** Ratgeber Kultur. **11.45** KinderClub. **12.05** Regionaljournale. **12.22** Meteo. **12.30** Rendez-vous/Mittagsinfo. **14.00** Siesta **16.00** Welle 1. **17.10** Sportstudio. **17.30** Regionaljournale. **18.00** Echo der Zeit/AbendInfo/Sport. **18.50** Schweizer Musizieren. **19.30** SiggSaggSugg. **20.00** z.B. **21.00** Musik-Porträt **22.00** Espresso. **23.00** Musik for Mitternacht **0.00** Nachtclub.

France Musique

7.02 La clé du jour **9.05** Au programme **9.30** Les mots et les notes **12.05** Disque actualité **12.45** Jazz midi **13.05** Concert: Orchestre symphonique de la Radio de Berlin: Dvorak, Stravinski **14.30** In extenso **16.15** Soliste: Arleen Auger, soprano **17.00** Le «Wanderer». **18.00** Musique en France **19.05** Jazz musique **20.00** Concert. Teresa, Constant **22.30** Musique pluriel **23.07** Histoire de disques **0.00** Tapage nocturne

Suisse 4

6.00-10.00, 10.30, 17.00 Euronews **11.50** Ski alpin, descente combiné messieurs **14.55** Hockey sur glace **17.45** Ski alpin: slalom combiné messieurs première manche (2e manche à 20 h 45) **19.35** Mademoiselle **20.00** Profession: reporter ENG **22.15** Météo régional; Tout sport; TJ soir, Vaud/ Neuchâtel/Genève Régions **23.15** Format NZZ **23.40** Euronews.

Suisse alémanique

8.00, 8.30 Wetterkanal auf SF DRS **9.00** Schulfernsehen **10.00** Dallas **10.45** Schwarzwaldklinik **11.30** Frau und Arbeitswelt **11.45** Ski Kombinationsabfahrt Männer **13.00** Tagesschau **13.10** TAFgeld **13.40** Die Leihmutter **14.05** Catlow - Leben ums Verrecken. Spielfilm **15.45** TAFlife **16.45** Geheimnisvolle Tierwelt **16.15** Spielfilmzeit **17.40** Gutenacht-Geschichte **17.50** Tagesschau **17.55** Praxis Bülowbogen **19.00** Schweiz aktuell **19.30** Tagesschau **19.50** Meteo **20.00** Takito **21.05** Puls **21.50** 10 vor 10 **22.20** Doc. Traumziel Amerika **23.25** Delikatessen **1.05** Nachtbulletin

Suisse italienne

7.00 Euronews **8.05, 8.40** Tempo in immagini **8.15** 'Allo 'Allo **8.50** Teddy e i suoi amici **9.00** Pat & Mat **9.10** Sedotta e abbandonata **11.05** Marilena **11.50** Sci Campionato del mondo **13.00** Telegiornale **13.15** Meteo regionale **13.20** Storie di ieri **13.30** Il padre dei cammelli **14.00** Amici miei **14.30** La donna del mistero **15.45** Ricordi **16.15** La scelta pilotata **16.50** Ecco Pippo! **17.20** Blossom **17.50** Willy, principe di Bel-Air **18.15** Telegiornale flash **18.20** Indizi bestiali **19.00** Il Quotidiano I **20.00** Telegiornale sera **20.25** Meteo **20.30** FAX **22.00** Telegiornale **22.15** Colombo **23.25** Telegiornale **23.30** Oggi ai mondiali 23.50 The Album Show

«Temps présent» Dans les coulisses du 25e Prix de Lausanne pour jeunes danseurs

Après 25 ans d'existence, le Prix de Lausanne reste le rendez-vous annuel le plus prisé des jeunes danseurs du monde entier. Il a pris fin dimanche sans médaillé d'or, comme l'an dernier. Les quatre bourses représentant une année d'enseignement dans une grande école sont revenues à Alina Kojocaru (Roumanie), Mayo Sugano (Japon), Antonio Carmena (Espagne) et Andrei Vassiliev (Russie). Formidable tremplin pour les lauréats, épreuve de force pour les autres, ce concours a été mené de main de maître et avec une passion sans borne par son créateur et président, Philippe Braunschweig, qui a décidé de se retirer l'an prochain. Le «Temps présent» de ce soir sera également l'occasion de lui tirer un grand coup de chapeau.

De retour de Beaulieu après une escapade à Moscou en 1996, la 25e édition du concours de Lausanne a réuni près de 120 participants représentant 28 nations — malheureusement, aucun Suisse n'y figurait. Un jury de onze personnes, présidé par Jean-Christophe Maillot, directeur des Ballets de Monte Carlo, avait la lourde mission de les départager.

Les caméras de «Temps présent» se sont glissées dans les coulisses de cette manifestation qui tient autant de la compétition sportive ou de la campagne électorale que du spectacle de danse. Durant quatre jours, la performance des jeunes a été capitale pour la suite de leur carrière: la concurrence y a été rude, les exigences très élevées. A tel point que seules dix médailles d'or ont été décernées en 25 ans. Or, l'obtention d'une médaille, d'un prix ou d'une bourse est capitale, car ces récompenses ouvrent les portes des écoles les plus prestigieuses.

Les quatre lauréats de cette 25e édition se sont vu remettre 10.000 francs et bénéficieront d'un an d'études gratuites dans l'école de danse de leur choix. Tous les finalistes non récompensés ont reçu, quant à eux, 1000 francs, une médaille et un diplôme.

Mais comment se prépare-t-on pour une telle compétition? «Temps présent» est allé chercher des exemples aux quatre coins du monde. A Tokyo, Marseille et Moscou, les danseurs sélectionnés ont en effet répété sans relâche. La préparation psychologique est l'élément qui permet d'affronter le stress de la compétition.

CTZ

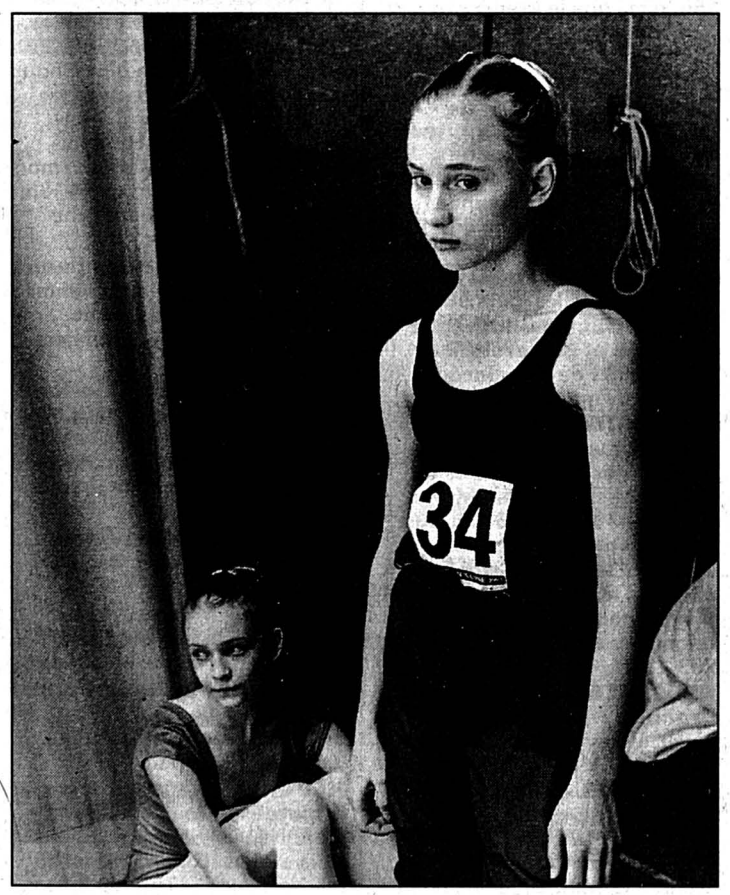

Après 25 ans d'existence, le Prix de Lausanne reste le rendez-vous annuel le plus prisé des jeunes danseurs du monde entier. photo tsr

● **«Temps présent», ce soir à 20h05 sur la TSR.**

URGENCES

POLICE ET AMBULANCE: 117.

FEU: 118.

INTOXICATION: 01 251 51 51.

LA MAIN TENDUE: 143.

VIOLENCES: Centre de consultations LAVI - aide aux victimes. 889 84 92 ou 968 58 28 ou La Main Tendue (143) ou la police (117).

DISTRICT DE BOUDRY. Pour les urgences et l'ouverture de la pharmacie de garde, veuillez composer le n° de la permanence médicale Air-Call qui vous renseignera: (021) 623 01 81. Les dimanches et jours fériés, la pharmacie de garde est ouverte de 11h à 12h et de 18h à 18h30. Médecin de garde de la Basse-Areuse: 842 17 42. Médecin de garde de la Côte neuchâteloise: 730 16 30. Hôpital de la Béroche: 835 11 27.

LA CHAUX-DE-FONDS. Pharmacie de service: des Éplatures S.A., bd des Éplatures, jusqu'à 19h30 (en dehors de ces heures, 913 10 17). Permanence médicale et dentaire: 913 10 17. Hôpital: 967 21 11. Clinique Lanixa: 910 04 00. Permanence gynécologique: 913 00 30.

ENTRE-DEUX-LACS. Pharmacie du Landeron 752 35 35 (le soir uniquement sur appel téléphonique). Permanence médicale: votre médecin habituel.

LE LOCLE. Pharmacie de service: Espace-Santé pharmacie Coop, jusqu'à 20h, (en dehors de ces heures, 931 10 17). Permanence médicale et dentaire: 117 ou hôpital 933 61 11.

NEUCHÂTEL. Pharmacie de service: Tripet, rue du Seyon, 8-20h, (en dehors de ces heures, la police renseigne au 722 22 22). Permanence médicale et dentaire: 722 22 22. Hôpitaux: Cadolles 722 91 11, Pourtalès 727 11 11, Providence 720 31 11.

DISTRICT DU VAL-DE-RUZ. Pharmacie de service: la police renseigne au 889 90 00. Permanence médicale et dentaire: votre médecin habituel ou hôpital de Landeyeux 853 34 44.

DISTRICT DU VAL-DE-TRAVERS. Hôpital et maternité: urgences, Couvet 863 25 25. Ambulance 117.

SUD DU LAC.

HAUT ET BAS-VULLY. Médecin de garde: 026 670 32 00. Ambulance: 026 670 25 25.

AVENCHES. Service du feu: 117 ou 026 675 12 21.

JURA BERNOIS - CORGÉMONT. Médecin: Dr Ennio Salomoni 489 17 66 ou Dr de Watteville 489 11 67.

COURTELARY. Médecin: Dr Bernacki-Dzewiecka, 944 11 42 ou Dr Ruchonnet 944 10 10.

SAINT-IMIER. Pharmacie de service: renseignements au 111. Médecin de service: 079 240 55 45 (24h/24h). Urgence et ambulance: 942 23 60. Hôpital: 942 24 22.

SONCEBOZ. Médecin: Dr Ivano Salomoni, 489 24 24.

TRAMELAN. Pharmacie: Schneeberger, 487 42 48 ou von der Weid, 487 40 30. Médecin: Dr Graden, 487 51 51, Dr Meyer 487 40 28 ou Dr Geering, 487 45 45.

JURA - LES BREULEUX. Médecin: Dr Tettamanti 957 17 54.

LE NOIRMONT. Pharmacie: Saint-Hubert, 953 12 01. Médecin: Dr Bosson, 953 15 15.

SAIGNELÉGIER. Pharmacie: des Franches-Montagnes, 951 12 03. Médecin: Dr Rossel 951 12 84, Dr Meyrat, 951 22 33 ou Dr Anker 951 22 88. Ambulance: 951 22 44. Hôpital: 951 13 01.

VÉTÉRINAIRE DE GARDE: le téléphone de votre vétérinaire renseigne.

Toutes les autres informations pratiques, non ponctuelles, sont publiées au début de chaque mois (sur une page à conserver).

AUJOURD'HUI

LA CHAUX-DE-FONDS. Maison du Peuple: 14h30, «Au pays des cigales», montage audio-visuel présenté par A. Schertenleib de Neuchâtel.
LA CHAUX-DE-FONDS. Club 44: 20h30, «En Islande: des volcans sous la glace» par Gerald Favre.
FENIN. 14-14h45, bibliobus.
NEUCHÂTEL. Patinoires du Littoral: extérieur 11h-11h45/15h15-16h15; intérieur: 10h15-11h45/13h45-16h45.
NEUCHÂTEL. Aula du musée d'histoire naturelle: 18h15 et 20h30, «Sauver du trottoir les enfants des Philippines» conférence du Père Fritz.
NEUCHÂTEL. Café du Théâtre: dès 21h30, Rock'Xanne, soul, R&B, rock 60's.
NEUCHÂTEL. Case à chocs: dès 21h30, EV (F) rock breton.

CINÉMAS

NEUCHÂTEL

APOLLO 1, 2, 3 (710 10 33)
DIDIER. 15h-18h-20h15. Pour tous. Première suisse. D'Alain Chabat, avec Jean-Pierre Bacri, Alain Chabat et Isabelle Gelinas.
LE CLUB DES EX. 15h-20h30. Pour tous. 4me semaine. De Hugh Wilson, avec Goldie Hawn, Bette Midler et Diane Keaton.
CYCLE "CINÉMA DU RÉEL/A TICKLE IN THE HEART". (18h VO st. fr/all.).
Y'AURA T'IL DE LA NEIGE À NOËL? 15h-18h15-20h45. 12 ans. 2me semaine. De Sandrine Veysset, avec Dominique Reymond et Daniel Duval.
ARCADES (710 10 44)
LA RANÇON. 15h-20h30. 12 ans. 4me semaine. De Ron Howard, avec Mel Gibson, René Russo et Gary Sinise.
SHINE. 18h (VO st. fr/all.). 12 ans. 5me semaine. De Scott Hicks, avec Geoffrey Rush, Noah Taylor et Alex Rafalowicz.
BIO (710 10 55)
LE BOSSU DE NOTRE-DAME. 15h. Pour tous. 10me semaine. Film des studios Walt Disney.
LEÇONS DE SÉDUCTION. 17h45-20h30 (VO st. fr/all.). 12 ans. 2me semaine. De Barbra Streisand, avec Barbra Streisand, Jeff Bridges et Pierce Brosnan.
PALACE (710 10 66)
THAT THING YOU DO! 15h-18h-20h30. Pour tous. Première suisse. De Tom Hanks, avec Tom Everett Scott, Liv Tyler et Tom Hanks.
REX (710 10 77)
TOUT DOIT DISPARAÎTRE. 15h-20h45. Pour tous. Première suisse. De Philippe Muyl, avec Didier Bourbon, Ophélie Winter et Elie Semoun.
LOST HIGHWAY. (18h VO st. fr/all.). 18 ans. 3me semaine. De David Lynch, avec Bill Pullman, Patricia Arquette et John Roselius.
STUDIO (710 10 88)
EVITA. 15h-20h15 (VO st. fr). 12 ans. 4me semaine. Film musical d'Alan Parker, avec Madonna, Antonio Banderas et Jonathan Price.
EMMA. 17h45 (VO st. fr/all.). Pour tous. 2me semaine. De Douglas McGrath, avec Gwyneth Paltrow, Toni Collette et Alan Cumming.

LA CHAUX-DE-FONDS

CORSO (916 13 77)
LA RANÇON. 20h30. 12 ans. 4me semaine. De Ron Howard, avec Mel Gibson, René Russo et Gary Sinise.
EVITA. 17h45 (VO st. fr.). 12 ans. 4me semaine. Film musical de Alan Parker, avec Madonna, Antonio Banderas et Jonathan Price.
EDEN (91313 79)
THAT THING YOU DO! 20h30. Pour tous. Première suisse. De Tom Hanks, avec Tom Everett Scott, Liv Tyler et Tom Hanks.
LE CLUB DES EX. 18h15. Pour tous. 4me semaine. De Hugh Wilson, avec Goldie Hawn, Bette Midler et Diane Keaton.
PLAZA (916 13 55)
DIDIER. 15h30-18h-20h30. Pour tous. Première suisse. D'Alain Chabat avec Jean-Pierre Bacri, Alain Chabat et Isabelle Gelinas.
SCALA (916 13 66)
LEÇONS DE SÉDUCTION. 20h30. 12 ans. 2me semaine. De Barbra Streisand, avec Barbra Streisand, Jeff Bridges et Pierce Brosnan.
BERNIE. 18h30. 2me semaine. D'Albert Dupontel, avec Albert Dupontel, Hélène Vincent et Claude Perron.

MAIS ENCORE...

BÉVILARD

PALACE (492 14 44)
À TOUTE VITESSE. Je 20h.
SLEEPERS. Ve/Sa/di 20h30. 16 ans. De Barry Levinson, avec Robert de Niro, Dustin Hoffmann.
LA COURSE AU JOUET. Di 16h. Pour tous. De Brian Levant, avec Arnold Schwarzenegger et Rita Wilson.

LES BREULEUX

LUX
Relâche.

COUVET

COLISÉE (863 16 66)
Relâche.

LA NEUVEVILLE

LE MUSÉE (751 27 50)
LA RANÇON. Ve/Sa/di 20h30. 12 ans. De Ron Howard avec Mel Gibson, René Russo et Gary Sinise.

LE NOIRMONT

CINÉLUCARNE (953 11 84)
Relâche.

SAINT-IMIER

Espace Noir (941 35 35)
SHALLOW GRAVE. Je 20h30, ve/sa 21h, di 17h30-20h30 (VO st. fr/all.). De Danny Boyle, avec Kerry Fox, Christopher Eccleston, Ewan McGregor.

TRAMELAN

CINÉMATOGRAPHE (487 45 61)
LE BOSSU DE NOTRE-DAME. Sa 18h, di 17h. Pour tous. Dessin animé de Walt Disney.
JUDE. Ve 20h30, sa 21h, di 20h (VO st. fr/all.). 16 ans. De M. Winterbottom.

Pour plus d'informations, voir notre page «Cinéma» publiée chaque vendredi.

EXPOSITIONS/ DIVERS

AVENCHES - Haras fédéral. lu-ve 8-11h30/14-16h30.
BOUDRY. Pavillon d'information N5, cour de l'ancien collège, ma 14h45-18h30.
LES CERLATEZ. Étude, information et protection des tourbières, me-di 13h30-17h30; visites guidées pour groupe sur demande.
LA CHAUX-DE-FONDS - Bois du Petit-Château. Tous les jours 6h30-17h. Vivarium: tous les jours 10-12h/14-18h; fermé mercredi matin.
LA CHAUX-DE-FONDS Bibliothèque de la Ville. "Jules Courvoisier, les affiches 1910-1936". Lu 14-20h, ma-ve 10-20h, sa 10-16h. Jusqu'au 15 février.
COLOMBIER - Château. Musée militaire et des toiles peintes, mémorial de la Brigade frontière 2, ouverts du mercredi au vendredi, visite commentée à 15h, ainsi que le premier dimanche du mois. Visites commentées à 14h et 15h30 (entrée gratuite). Du 1er mars au 31 octobre.
LE LOCLE - Moulins souterrains du Col-des-Roches. Jusqu'au 1er mai 1997, ouverts tous les jours sur demande préalable pour groupe dès 10 personnes au 931 89 89.
MARIN - Papiliorama et Nocturama. Tous les jours 10-17h.
NEUCHÂTEL - Bibliothèque publique et universitaire. «Manuscrits de Jean-Jacques Rousseau» me/sa 14-17h.
NEUCHÂTEL - Bio-Source. Rwanda: mémoire d'un génocide. Photos et textes tirés du livre de Michel Bührer. Ma-ve 7h30-18h30, sa 7h30-17h. Jusqu'au 29 mars.
NEUCHÂTEL - Club des chiffres et des lettres (Hôtel City). Chaque jeudi 16-18h. Renseignements Mme Hitschler, tél. 753 11 07.
NEUCHÂTEL - Home Clos-Brochet. Frédéric Laufer, ses huiles et ses lampes. Tous les jours 14-18h. Jusqu'au 9 février.
NEUCHÂTEL - Hôtel Beau-Rivage. Sculptures de Gloria Argheles, tableaux de Vincenzo Carli, Franco Alessandrini et Stefano Camiti, bijoux de Paolo Mercati et oeuvres d'art de l'école de Sansepolcro, divers habits de stylistes toscans. Jusqu'au 15 février.
NEUCHÂTEL - Passage sous-voie place Pury. Panneaux peints par Philippe Boillat. Jusqu'au 28 février.
NEUCHÂTEL - Villa Lardy/salle Aimé Montandon. Huiles, gravures encre de Chine. L'après-midi ma-ve 14-17h sur rendez-vous pris au Musée d'art et d'histoire à Neuchâtel.
LES PONTS-DE-MARTEL. Fromagerie. Démonstration tous les jours, 8-12h/17-19h; fabrication 8-10h.
SAINT-AUBIN. Pavillon d'information N5, rue de la Poste, me 14h45-18h30.
SAINT-SULPICE - Vapeur Val-de-Travers. Visites du dépôt sur demande, 861 36 78.
TRAVERS - Mines d'asphalte de La Presta. Ouverture d'hiver. Groupes: visites toute l'année, toute la journée sur rendez-vous; individuels: dimanche à 14h et 16h; réservations au 863 30 10.
VALANGIN - Château. Fermeture hivernale.

MUSÉES

AVENCHES - Musée de la naissance de l'aviation en Suisse. Ouvert du 1er mai au 31 octobre sa/di 14-16h.
AVENCHES - Musée romain. (Avril-septembre ma/di 10-12h/13-17h, octobre-mars ma-di 14-17h). Pour visite avec guide, s'adresser à l'Office du tourisme, 026 675 11 59.
BOUDRY - Musée de l'Areuse. Exposition temporaire "Fantômes et fantasmes". Ouvert sur demande.
BOUDRY - Musée de la vigne et du vin. Château. Exposition temporaire "Parures de flacons". Jusqu'au 4 mai. Ma-di 14-17h.
CERNIER - Musée des sapeurs-pompiers. Collection d'objets divers datant du 19me siècle à ce jour. Visites sur demande, 861 43 81.
LA CHAUX-DE-FONDS - Musée paysan et artisanal. Intérieur paysan typique. Me/sa/di 14-17h. Dentellières au travail le premier dimanche du mois. "Du lard et du cochon", jusqu'au 2 mars.
LA CHAUX-DE-FONDS -*Musée d'histoire naturelle. Collections permanentes de faune régionale et africaine. Dioramas. Faune marine. Collection Boillat. Jeux. Ma-sa 14-17h; di 10-12h/14-17h.
LA CHAUX-DE-FONDS - Musée international d'horlogerie. "L'homme et le temps" histoire de la mesure du temps. Exposition temporaire "Les donateurs du Musée international d'horlogerie 1991-1996" jusqu'au 23 février. Ma-di 10-12h/14-17h. Dimanche matin gratuit.
LA CHAUX-DE-FONDS - Musée des beaux-arts. Collections permanentes (artistes locaux- Léopold-Robert, Le Corbusier, L'Eplattenier - collections Jünod - Delacroix, Matisse, Rouault, Soutine - École de Paris; contemporains suisses). Ma-di 10-12h/14-17h . Dimanche matin gratuit.
LA CHAUX-DE-FONDS - Musée d'histoire et Médaillier. "FSG Ancienne. 1846-1996. 150 ans de gymnastique à La Chaux-de-Fonds". Exposition temporaire jusqu'au 13 avril. Intérieurs et objets neuchâtelois, portraits, gravures, armes, monnaies. Ma-ve 14-17h; sa 14-18h; di 10-12h/14-18h. Dimanche matin gratuit.
LE LOCLE - Musée des beaux-arts. Collections permanentes (peinture neuchâteloise et suisse, cabinet des estampes). Ma-di 14-17h.
LE LOCLE - Musée d'horlogerie. Château des Monts. Collections permanentes (évolution de la montre, pendules, automates, film). Jusqu'au 1er mai, ma-di 14-17h.
MÔTIERS - Musée régional. Fermeture hivernale. Réouverture le 3 mai.
MÔTIERS - Musée Jean-Jacques Rousseau. Ouvert toute l'année sur rendez-vous.
MURIAUX - Musée de l'automobile. Sa 10-12h/13h30-18h; di 10-18h. Fermé en semaine jusqu'au 28 février.
NEUCHÂTEL - Musée d'art et d'histoire. Ma-di 10-17h. "Clement Heaton, une carrière en trois étapes: Londres, Neuchâtel, New-York", jusqu'au 9 février et les collections du musée.
NEUCHÂTEL - *Musée d'ethnographie. Ma-di 10-17h. Exposition "Natures en tête"; "A fleur de peau (bijoux touaregs)" jusqu'au 2 mars; collections permanentes.
NEUCHÂTEL - Musée d'histoire naturelle. Ma-di 10-17h. "L'Air" jusqu'en août 1997 et les collections permanentes.
NEUCHÂTEL - *Musée cantonal d'archéologie. Ma-di 14-17h. Collections permanentes.
LE NOIRMONT - Musée de l'uniforme. Auberge du Peu-Péquignot, tous les jours sauf mardi.
LA SAGNE - Musée régional. Maison communale. Chambre neuchâteloise, objets début de siècle, oiseaux et mammifères de la région. Premier dimanche du mois 13h30-17h.
SAINT-IMIER - Musée de minéraux (Passage Central 6). Visite sur demande, commentée et gratuite 941 16 02.
***Musées affiliés au passeport musées suisses .**

ART/GALERIES

AVENCHES - Galerie au Paon. Daniel Ritter et Erica Pedretti. Je-di 14-18h. Jusqu'au 2 mars.
LA CHAUX-DE-FONDS - Club 44. "Lumières éternelles au coeur de l'Inde", photos de Benoît Lange. Lu-ve 8h30-12h, sa/di 14-19h. Exposition jusqu'au 27 février.
LA CHAUX-DE-FONDS - Galerie du Manoir. Moris Gontard, peintures récentes. Ma-ve 15-19h, sa 10-17h. Jusqu'au 22 février.
LA CHAUX-DE-FONDS - Sonia Wirth-Genzoni. De L. Schwob à Chs. L'Eplattenier.
LA CHAUX-DE-FONDS - Villa Turque. Charles Belle. Visites sur rendez-vous 912 31 47. Le samedi 8 mars ouvert au public de 11h à 16h. Exposition jusqu'au 20 mars.
CORMONDRÈCHE - Galerie Marie-Louise Muller. Adriano Tuninetto, sculptures et Riccardo Angelo, peintures. Je-di 14h30-18h30 ou sur rendez-vous. Jusqu'au 23 février.
CORTAILLOD - Galerie Jonas. Lucien Gurtner, toiles et papier. Me-sa 14h30-18h30, di 14h30-17h. Jusqu'au 16 février.
DELÉMONT - Galerie Paul Bovée. Max Kohler. Ve/sa 15-19h, di 15-21h. Jusqu'au 9 février.
HAUTERIVE - Galerie 2016. Marc Jurt "Sur la trace des éléments" gravure, monotypes, peintures et objets. Me-di 15-19h. Jusqu'au 16 février.
NEUCHÂTEL - Galerie des Amis des Arts. Domenico Sorrenti, peinture et encres de Chine. Ma-ve 14-18h, sa/di 10-12h/14-17h. Jusqu'au 9 février.
NEUCHÂTEL - Galerie Arcane. Corine L'Épée, peinture rétrospective 1987-1997 (artiste neuchâteloise). Me-ve 14h15-18h, sa 14-17h. Jjusqu'au 22 février. Ouverture supplémentaire en présence de l'artiste le dimanche 9 février de 14h à 17h.
NEUCHÂTEL - CAN Centre d'art Neuchâtel. Kenji Yanobe, matériel anti-radiation; Claudio Moser et Eric Hattan, exposition de l'Office fédéral de la Culture. Me-sa 14-19h, je 14-21h, di 14-17h. Jusqu'au 16 mars.
NEUCHÂTEL - Galerie Devaud. Expo permanente Devaud, céramique, ve/sa 15-18h.
NEUCHÂTEL - Galerie Ditesheim. "L'homme" de Miklos Bokor, peintures et oeuvres sur papier. Ma-ve 14-18h30, sa 10-12h/14-17h, di 15-18h. Jusqu'au 16 février.
NEUCHÂTEL - Galerie de l'Orangerie. Renée Bolle, peintures et Isabelle Guyot, céramiques et bronze. Ma-di 14-18h30. Jusqu'au 23 février.
NEUCHÂTEL - Galerie du Pommier. Tingatinga, peintures tanzaniennes. Lu-ve 10-12h/14-18h. Jusqu'au 15 mars.

BIBLIOTHÈQUES

DISTRICT DE BOUDRY
AUVERNIER. Bibliothèque pour enfants, lu/ve 15h30-17h, me 14-15h30. Bibliothèque publique, je 16-18h.
BEVAIX. Bibliothèque communale, ma 14-19h, je 14-18h.
BÔLE. Bibliothèque des jeunes (collège) lu/je 15h15-17h15.
BOUDRY. Bibliothèque communale, me 14-18h, je 15-19h. Ludothèque de la Basse-Areuse, ma 14-16h30, me 15h30-18h, je 16-18h30.
COLOMBIER. Bibliothèque communale, me 14-18h, je 17-20h.
CORCELLES. Bibliothèque communale, lu 19-21h, me 16-18h, je 15-18h.
CORTAILLOD. Bibliothèque communale, me 14-18h, ve 15h30-19h.
GORGIER. Bibliothèque intercommunale de la Béroche, me/ve 15-19h.
PESEUX. Bibliothèque communale Jeunesse (collège des Coteaux), lu 13h30-17h, ma 14-17h, me 8-10h/13h30-17h, ve 8-12h. Bibliothèque communale adultes (maison de commune), ma 10-12h, je 17-20h.
DISTRICT DE LA CHAUX-DE-FONDS
LA CHAUX-DE-FONDS. Bibliothèque de la Ville, lu 14-20h, ma-ve 10-20h, sa 10-16h. Bibliothèque des Jeunes, lu-ve 13h45-18h, sa 10-12h. Ludothèque, lu-je 15h30-18h, ma 15h30-19h.
LA SAGNE. Chouette-Ludothèque, ve 15-17h30.
ENTRE-DEUX-LACS. Bibliothèque publique du Landeron, lu 13h30-17h, ma 9h30-11h30/13h30-16h, me 15-18h, je 15-19h, ve 9-12h.
MARIN. Ludothèque (maison de commune) lu/je 16-18h.
LE LOCLE. Bibliothèque de la Ville, lu-ve 14h30-18h30, sa 10-12h. Bibliothèque des Jeunes, lu-ve 13h30-18h, sa 10-12h. Ludothèque, lu-ve (sauf mercredi) 15h30-17h30, sa 9-11h.
NEUCHÂTEL. Bibliothèque publique et universitaire, (lecture publique ma-ve 10-20h, sa 9-17h), (fonds d'étude lu-ve 10-12h/14-18h, je jusqu'à 20h, sa 9-12h), (salle de lecture lu-ve 8-22h, sa 8-17h). Bibliothèque des Pasteurs, lu-ve 14-17h30. Bibliothèque Pestalozzi, lu 14-18h, ma-ve 9-12h/14-18h, sa 9-12h. Ludothèque, lu/je 15h-18h. Bibliomonde, livres en langues étrangères, ma 9-11h, me 14-17h, je 16-19h, sa 9-12h. Le Discobole, prêt de disques, ma/ve 14-18h30, me 14-19h15, je 9-12h/14-18h30, sa 9-11h30.
DISTRICT DU VAL-DE-RUZ
DOMBRESSON. Bibliothèque communale, lu 14-16h, je 19-20h.
FONTAINEMELON. Bibliothèque communale, lu 19-21h, je 13h30-15h30. Bibliothèques des jeunes lu/je 15-17h30.
LES GENEVEYS-SUR-COFFRANE. Bibliothèque des Jeunes, je 15h30-17h.
DISTRICT DU VAL-DE-TRAVERS
COUVET. Bibliothèque communale, lu 17-19h, me 15-17h, ve 14-16h. Ludothèque, lu 17-18h30, me 14-16h.
FLEURIER. Bibliothèque communale, lu/ma 17-20h, je 15-18h.
JURA BERNOIS
COURTELARY. Bibliothèque communale et jeunesse, lu/me 9h30-10h30, ma 19-20h, je 15-16h (pour classes ou étudiants sur demande).
LA NEUVEVILLE. Ludothèque, 16-18h.
SAINT-IMIER. Ludothèque + BJ, me/ve 15-18h. Bibliothèque municipale, me 15-18h, je 16-19h, ve 9-10h/15-18h.
TRAMELAN. Médiathèque, lu/ma/je/ 13h30-18h, me 13h30-20h, ve 13h30-17h. Ludothèque, ma/je 16-17h30.
VILLERET. Bibliothèque communale, lu/ma/ve 9-10h, me 9-10h/16h30-18h, je 9-10h/18-19h.
JURA - LES BOIS. Ludothèque, halle de gymnastique, premier lundi du mois, 14h30-17h30.
LES BREULEUX. Ludothèque, ancienne école primaire, 4me mercredi du mois, 13h30-16h30.
DELÉMONT. Bibliothèque de la Ville, lu/me/ve 14-18h, ma/je 14-20h, sa 9-12h.
LE NOIRMONT. Ludothèque, sous l'église, 3me mercredi du mois 14-17h.
SAIGNELÉGIER. Ludothèque, ma 15-16h30, je 16-17h30.

DISCOS/ NIGHT CLUBS

DISTRICT DE LA CHAUX-DE-FONDS: Le Bouchon, Le Club 55, Les Caraïbes, Le Scotch (tous La Chaux-de-Fonds).
DISTRICT DU LOCLE: Le Memphis, La Crypte Le Club (tous Le Locle), Le Butterfly (Les Brenets).
DISTRICT DE NEUCHÂTEL: Le Vieux-Vapeur, Le Red Club, L'ABC, Le George V, La Rotonde, Le Big Ben, L'Escale, Le Frisbee, Le Dauphin, Le Venus (tous Neuchâtel), Le Raisin (Le Landeron), Le Saloon (Le Landeron), Le Fun-Club et Extasy (Thielle).
DISTRICT DU VAL-DE-RUZ: Le Cotton's (Les Geneveys-sur-Coffrane).
DISTRICT DU VAL-DE-TRAVERS: L'Alambic (Fleurier), Le Pont (Couvet).

AVIS MORTUAIRES

NEUCHÂTEL

Je sais en qui j'ai cru.
II Tim. 1: 12

Monsieur et Madame Gustave-Adolphe Rychner, à Au (ZH), leurs enfants et petits-enfants;

Monsieur et Madame Ueli Rychner, à Au (ZH), et leurs enfants;

Monsieur et Madame René Rychner, à Meisterschwanden, et leurs enfants;

Madame Christine Leuba, à Neuchâtel;

Monsieur Laurent Delbrouck, aux Verrières;

Les enfants, petits-enfants et arrière-petits-enfants de feu Hans Rychner;

Les enfants et petits-enfants de feu Fritz Rychner;

Monsieur et Madame Carl et Verena Aeschbacher-Schilling et leurs fils, au Texas (USA);

Monsieur et Madame Mathias Schilling, à Baden;

Madame Regina Schilling, à Schaffhouse;

Les familles parentes et alliées,

ont la tristesse de faire part du décès de

Madame

Eugène WEGMANN

née Cécile RYCHNER

leur chère tante, grand-tante et cousine que Dieu a rappelée à Lui, le 3 février 1997, dans sa 87me année.

Le culte sera célébré à la chapelle du centre funéraire de Beauregard, à Neuchâtel, vendredi 7 février 1997, à 10 heures, suivi de l'enterrement.

Domicile mortuaire: pavillon du cimetière de Beauregard,

Cet avis tient lieu de faire-part

74118-378

Le Comité de la Fondation «Chez nous» a la tristesse de faire part du décès de

Madame

Cécile WEGMANN

née RYCHNER

membre fondatrice et présidente dévouée durant de nombreuses années, dont on gardera un souvenir reconnaissant.

74324-378

EPINASSEY/SAINT-MAURICE

†

Tu es parti, nous n'avons plus ta présence, mais le bout de chemin que nous avons fait ensemble restera toujours comme un lumineux soleil.

Dans la nuit de mardi à mercredi s'est endormi paisiblement, après une courte maladie supportée avec beaucoup de courage, entouré de l'affection des siens, dans sa 9me année, notre très cher petit cœur

Fabien QUELLET

Font part de leur immense chagrin:

Sa maman et son ami:
Barbara Quellet-Schopfer, à Epinassey Saint-Maurice;
Serge Berclaz, à Epinassey Saint-Maurice;

Son papa:
Jean-Louis Quellet, à Bex;

Ses frères:
Alexandre et Sébastien, à Epinassey Saint-Maurice;

Ses grands-parents:
Malou et Freddy Schopfer, à Ollon;
Jeanne Quellet, au Landeron;

Ses oncles et tantes:
Patrick et Cilli Schopfer, à Collombey;
Nadia et Didier Brandel, à Genève;
Laurent et Michèle Quellet, à Yverdon;
Denise et Jean-Louis Lenweiter, à Montbrelloz;
François Quellet, au Landeron;

Ses cousins et cousines:
Pascal et Stéphanie, à Collombey;
Venaïk, à Genève;
Céline et Olivier, à Yverdon;
Nathalie, Corinne et Michèle, à Montbrelloz,

ainsi que les familles parentes, alliées et amies.

La messe de sépulture aura lieu le vendredi 7 février 1997, à 15 heures 30, à l'église paroissiale Saint-Sigismond à Saint-Maurice.

Fabien repose à la crypte de la clinique Saint-Amé à Saint-Maurice où vous pouvez rendre visite selon vos désirs, aujourd'hui jeudi 6 février de 8 heures à 20 heures.

Adresse de la famille: Barbara Quellet
Le P'tit Trot,
Epinassey, 1890 Saint-Maurice

En lieu et place de fleurs, vous pouvez penser à la Ligue valaisanne contre le cancer, CCP 19-340

382519-378

Dernier délai pour la réception des avis tardifs, naissances, avis mortuaires et remerciements: 21 heures
Tél. 032 / 725 65 01

AVIS MORTUAIRES

PESEUX

Venez à moi, vous tous qui êtes fatigués et chargés, et je vous donnerai du repos.
Mat. 11:28.

Madame Claudine Bernhard-Perret-Gentil, à Neuchâtel;

Monsieur Jean-Georges Bernhard, à Vaumarcus;

Mademoiselle Jacqueline Bernhard, à Genève;

Madame et Monsieur Caroline et Claude Clavien-Bernhard et leurs filles Rachel et Laeticia, à Venthône;

Monsieur Sonam Bernhard, à Genève,

ainsi que les familles parentes, alliées et amies,

ont le chagrin de faire part du décès de

Madame

Ida PERRET-GENTIL

née NEUENSCHWANDER

leur chère maman, belle-maman, grand-maman, arrière-grand-maman, sœur, belle-sœur, tante, parente et amie, que Dieu a reprise à Lui, dans sa 91me année.

2006 Neuchâtel, le 5 février 1997.
(Home des Charmettes)

Je lève mes yeux vers les montagnes...
D'où me viendra le secours?
Le secours me vient de l'Eternel
Qui a fait les cieux et la terre.
Ps. 121:1-2.

Le culte sera célébré à la chapelle du centre funéraire de Beauregard, Neuchâtel, vendredi 7 février, à 15 heures, suivi de l'incinération.

Domicile mortuaire: pavillon du cimetière de Beauregard, Neuchâtel.

Cet avis tient lieu de lettre de faire part

74395-378

EN SOUVENIR

José CONÇALVES

1995 — 6 février — 1997

Déjà 2 ans que tu nous as quittés, mais tu es et seras toujours parmi nous.

Que tous ceux qui t'ont connu et aimé aient en ce jour une pensée pour toi.

Ton épouse, ton fils et famille

73548-378

REMERCIEMENTS

Profondément touchée par les nombreux témoignages de sympathie et d'affection reçus lors de son deuil, la famille de

Monsieur

Fernand Alcide CASSARD

remercie très sincèrement toutes les personnes qui, de près ou de loin, ont pris part à sa douloureuse épreuve, soit par leur présence, leurs messages, leurs envois de fleurs ou leurs dons.

Elle les prie de trouver ici l'expression de sa profonde reconnaissance.

Les Geneveys-sur-Coffrane, février 1997.

74326-379

Profondément émue par tant de sympathie manifestée à son égard lors du départ de

Monsieur

Mario CARETTI

sa famille remercie du fond du cœur tous ceux qui, par leur présence, leurs dons, leurs fleurs, l'ont soutenue pendant ces jours de cruelle séparation.

Vuarrens, février 1997.

799675-379

La famille de

Madame

Elisabeth PAREL

remercie très sincèrement toutes les personnes qui, par leur présence, leurs messages, leurs dons, ont pris part à son deuil.

Neuchâtel, février 1997.

74183-379

FLUHMANN-EVARD
Pompes funèbres Tél. 725 36 04
24 heures sur 24 heures - Maladière 16 - NEUCHÂTEL
70253-371

ÉTATS CIVILS

LA CHAUX-DE-FONDS

MARIAGES CIVILS - 20.12.96. De Almeida Sequeira, José Pedro et Cerveira Gonçalves, Liliana Raquel. Schwab, Cédric et Linder, Caroline. Droz, Jean-Pascal et Colin, Laurence Claudine Pascale. Wittwer, Thierry Willy et Popovic, Jasmina. Grüring, Yves André et Marchand, Florence Marguerite.

DÉCÈS - 20.12.96. Bubloz née Ruhrimann, Marie, 1905, veuve de Bubloz, René Henri. Steudler, Pierre-André, 1918, veuf de Steudler née Meier, Frida. Rezek née Schüpbach, Berthe, 1906, veuve de Rezek, Rudolf Johann. Zysset née Zink, Rosa, 1905, veuve de Zysset, Edouard Albert. Bühler, Johann, 1909, époux de Bühler née Perrenoud, Lucie Jeanne.

17.1.97 Anzoli, Chiara, 1918; Studer née Kägi, Marguerite Bertha, 1910, veuve de Studer, Roger Gilbert; Baudois née Erard, Carmen Réna, 1931, épouse de Baudois, Robert Honoré; Straubhaar née Simmen, Claudine Madeleine, 1926, veuve de Straubhaar, Fritz; Roth, Ernest, 1917, époux de Roth née Lüthi, Hélène Isabelle.

BOUDEVILLIERS

NAISSANCES (y compris Hôpital de Landeyeux - 1.12. Marchand, Dany Francis Kurt, fils de Didier Jean à Neuchâtel et de Marchand née Altermatt, Sandrine; Lopez Cosio, Claire, fille de Daniel Heriberto à Peseux et de Lopez Cosio née Vogel, Catherine Liliane; Hadorn, Lucie, fille de Steve Fabrice à Chézard-Saint-Martin NE et de Hadorn née Ruch, Sylvie Monique. 4. Bohren, Noah, fils de Gregory Frédéric au Landeron et de Bohren née Schlub, Line Rose; Surdez, Jeanne, fille de Christian Raymond Gérard à Neuchâtel et de Pisino Surdez née Pisino, Ada. 6. Vuarraz, Réane, fille de Marc Olivier aux Geneveys-sur-Coffrane et de Vuarraz née Quartenoud, Sarah Nicole. 7. Brosson, Maïlyne, fille de Thierry Roger Pierre à Fontainemelon et de Brosson née Deeying, Paveena; Beltrame, Diego, fils de Fabio Raoul au Pâquier et de Beltrame née Zaugg, Mireille; Hadorn, Quentin, fils de Cédric Rémy à Lignières et de Hadorn née Ansermet, Laurence. 8. da Fonte Mendes, Ricardo, fils de Antonio Augusto à Cormondrèche et de de Oliveira da Fonte Mendes, Lidia Maria. 9. Munoz Sanchez, Diego, fils de Pedro à Neuchâtel et de Munoz Sanchez née Duplain, Laurence Romilda; Roussey, Adam Philippe, fils de Sylvain Raymond Gérard à Peseux et de Roussey née Soares Ferreira, Deolinda. 10. Castanheira Duarte, Joana, fille de Joao José à Neuchâtel et de Duarte dos Santos Castanheira, Ana Paula. 11. Buri, Luc, fils de André Antoine à Cernier et de Buri née Brigadoi, Stéphanie; Delacour, Gwennaëlle Sophie, fille de Alain Pol à Hauterive et de Delacour née Rivière, Nathalie. 12. Nori, Elio, fils de Vito à Saint-Aubin et de Nori née de Oliveira Faria Couto, Maria Aurora; Niggli, Pascal, fils de Jean Pierre aux Hauts-Geneveys et de Niggli née Liechti, Priska. 15. Brouillard, Maël, fils de Patrick à Peseux et de Brouillard née Zürcher, Valérie Christine. 16. Maeder, Robin Nathan, fils de Olivier Charles à Bevaix et de Maeder née Delarue, Lidwine Simone Adèle. 18. Dijkstra, Quentin, fils de Evert à Fontaines et de Dijkstra née Cardoletti, Muriel Marie Claire; Ferreira Magalhaës, Noé, fils de José Manuel à Corcelles et de Ferreira Magalhaës née Galeuchet, Stéphanie Isabelle. 19. Colella, Giulia, fille de Piero à Neuchâtel et de Colella née Di Paolo, Isolina Lina. 20. Martinez, Mateo, fils de Vicente aux Hauts-Geneveys et de Martinez née Quillet, Sibylle. 22. Wiget, Liv, fille de Stéphane Matthieu à Enges et de Wiget née Schädeli, Beatrice. 24. Rigolet, Laïla Coralie Alicia, fille de Olivier Alain Jacques à Neuchâtel et de Rigolet née Dumoulin, Carlitta Agnès; Rossel, Niels, fils de Stéphane André à Neuchâtel et de Rossel née Vergari, Sandra. 25. Marques Garcia, Alexandre Manuel, fils de Manuel Nicolau à Neuchâtel et de Verissimo Garcia Marques, Maria Augusta; Guye, Sébastien Alain, fils de Alain Raoul à Neuchâtel et de Guye née Perriard, Christine Renée. 26. Arcelaschi, Joël, fils de Silvio à Villiers et de Arcelaschi née Amstutz, Marinette. 30. Cattelan, Marc, fils de Claudio à Neuchâtel et de Cattelan née Paroz, Valérie. 31. Guisan, Mélissa Céline, fille de Thierry Edouard à Fontainemelon et de Guisan née Künzi, Sylvia.

DÉCÈS - 1.12. Cochard, Emile Sylvain, né en 1918, domicilié aux Geneveys-sur-Coffrane, célibataire. 2. Wavre née Dubied, Nelly, née en 1901, domiciliée à La Côte-aux-Fées, veuve de Heuby, Louis Jean Joseph; Ducomun, Alice Hélène, née en 1908, domiciliée à Rochefort, veuve de Ducommun, Louis Philippe. 6. Schwendener, Johannes, né en 1925, domicilié à Neuchâtel, époux de Schwendener née Müller, Marie.

ACCIDENTS

Neuchâtel
Qui a vu?

Mercredi, vers 13h45, une voiture vaudoise circulait rue du 1er-Mars à Neuchâtel, en direction d'Hauterive. A la hauteur de la signalisation lumineuse, à la sortie de la place du Port, une collision se produisit avec la voiture d'un habitant de Neuchâtel qui sortait de la place précitée. Les témoins de cet accident sont priés de prendre contact avec la police cantonale à Neuchâtel, tél. (032) 888 90 00. /comm

Chaux-de-Fonds
Voleuse surprise en flagrant délit

Les services de la police cantonale de La Chaux-de-Fonds ont interpellé une femme domiciliée à La Chaux-de-Fonds alors qu'elle volait un sac à main dans un magasin à grande surface de la ville. L'intéressée a été maintenue à disposition du juge d'instruction. L'auteur a reconnu avoir perpétré une dizaine de vols de ce genre, ceci dans le même commerce et durant la période allant de septembre 1996 à janvier 1997. /comm

NAISSANCES

Petite nana, je suis née à la Maternité de Landeyeux le 4 février 1997 et je m'appelle

Léanne

Milca et Jérôme HUGUENIN
Grand-Rue 26
2056 Dombresson

74356-377

Bangkok Thaïlande, le 6 février 1997

Nous avons la grande joie d'annoncer l'adoption de

David

né le 24 mai 1995 à Bangkok

Merci à nos amis, nos familles, nos collègues et aux personnes nous ayant soutenus durant cette longue attente

Nicole et Edwin DOUGLASS
Pacotte 1, 2012 Auvernier

73358-377

Aujourd'hui Les nuages s'effilochent

Situation générale: les baromètres remontent sensiblement, marquant le retour des hautes pressions. De l'air plus sec et plus frais envahit notre région à l'arrière et la perturbation qui nous a touchés hier.

Prévisions pour la journée: au saut du lit, le ciel est encore encombré de nombreux nuages bas, mais il ne tarde pas à effectuer un grand toilettage. Le soleil prend alors progressivement de l'assurance et devient seul maître l'après-midi, surtout en montagne. Malgré sa générosité, le mercure a de la peine à grimper et marque 1 à 4 degrés suivant l'altitude, au meilleur de la journée.

Demain: soleil et douceur sur le massif jurassien mais stratus sur le Littoral.

Samedi: éclaircies et passages nuageux se partagent le ciel.

Dimanche: assez ensoleillé sur les reliefs.

Jean-François Rumley

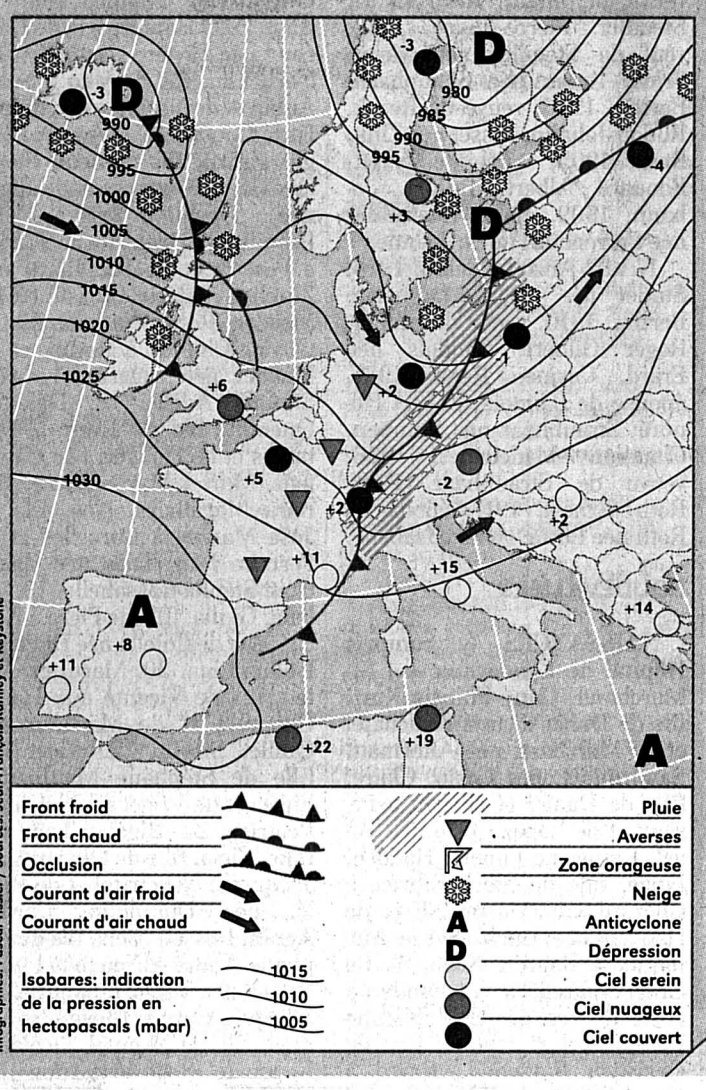

Fête à souhaiter: Dorothée

Températures
Aujourd'hui à 14 heures
Neuchâtel: 3°
Boudry: 3°
Cernier: 2°
Fleurier: 2°
La Chaux-de-Fonds: 1°
Le Locle: 1°
La Vue-des-Alpes: 0°
Saignelégier: 1°
St-Imier: 2°

Hier à 14 heures
En Suisse...
Bâle: pluie, 5°
Berne: pluie, 4°
Genève: pluie, 4°
Locarno: très nuageux, 5°
Sion: pluie, 3°
Zurich: pluie, 4°

...en Europe...
Athènes: nuageux, 12°
Berlin: très nuageux, 3°
Istanbul: beau, 4°
Lisbonne: beau, 15°
Londres: beau, 8°
Moscou: très nuageux, -5°
Palma: peu nuageux, 15°
Paris: très nuageux, 10°
Rome: nuageux, 12°

...et dans le monde
Bangkok: beau, 34°
Le Caire: nuageux, 15°
Jérusalem: nuageux, 5°
Johannesburg: beau, 29°
Miami: nuageux, 29°
New Delhi: beau, 20°
New York: pluvieux, 5°
Pékin: beau, 1°
Rio de Janeiro: nuageux, 31°
San Francisco: beau, 15°
Sydney: nuageux, 23°
Tokyo: beau, 1°

Soleil
Lever: 7h51
Coucher: 17h42

Lune (décroissante)
Lever: 6h36
Coucher: 16h38

Niveau des eaux
Lac de Neuchâtel: 429,04 m
Température: 6°
Lac des Brenets: 750,32 m

Vent
Lac de Neuchâtel:
bise, 2 à 3 Beaufort
le matin

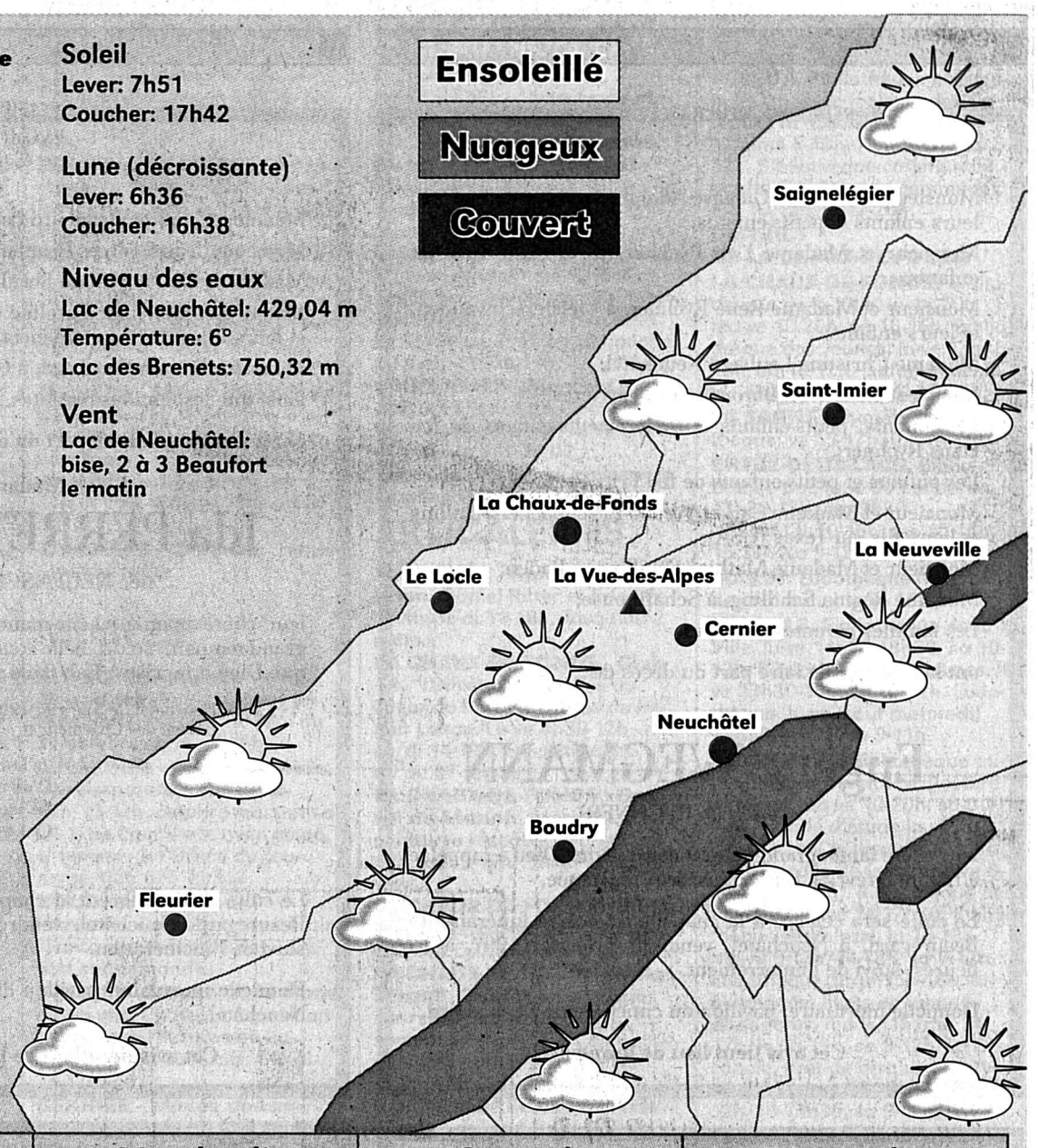

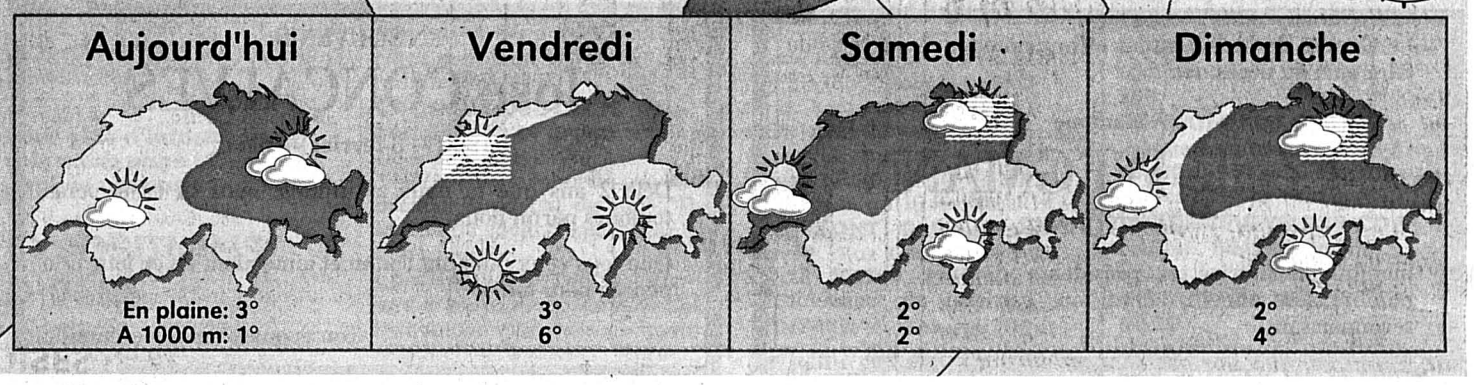

Cuisine
La recette du jour

Entrée: Tomates en salade

Plat principal: FENOUIL FARCI

Dessert: Café liégeois

Préparation: 15mn. Cuisson: 15mn. Ingrédients pour 4 personnes: 4 fenouils, 50g de foies de volaille, 100g de blanc de poulet, 1 oignon haché, 1 petit bouquet de persil, 400g de tagliatelles, 1 c. à soupe d'huile d'arachide.

Préparation: Evidez les fenouils après les avoir lavés, coupés en deux et blanchis à l'eau bouillante salée durant 10mn.

Faites revenir les foies de volaille et le blanc de poulet dans un peu d'huile. Ajoutez l'oignon haché et le persil. Salez et poivrez. Passez ce mélange au mixer, garnissez-en les fenouils et passez-les rapidement sous le gril (5mn) pour les colorer.

Faites cuire les tagliatelles «al dente». Dressez votre assiette avec le fenouil farci et les tagliatelles.

MOTS CROISÉS No 64

Horizontalement: 1. Un qui risque gros, s'il est faux... 2. On lui fait plus de bruit que de silence - Numéro bref. 3. Terrain de chasse ou de pêche. 4. Creux de route - Précis. 5. Parfait, après métamorphose. 6. Quel paquet! - Une rue sans fin. 7. Sans peur ni reproche. 8. Muettes - Parfois fort en calcul... 9. Conjonction - Territoire arabe.10. La moindre brise les met en état d'agitation - Forme négative. 11. Poisson, grenouille, chauve-souris, au choix.

Verticalement: 1. Un connaisseur en hypnose. 2. Paresseux des tropiques - Tour de calendrier. 3. Un sudiste lui donne des transes... - Absorbé. 4. Le soleil a tôt fait de la dissiper - Indubitables. 5. Elle a bien perdu de son droit - Possessif. 6. Monnaie asiatique - Conquête militaire. 7. Certains y trempent une plume au vitriol. 8. Débutant - Rien d'anormal s'il suit son cours... 9. On vous la souhaite bonne! - Greffée.

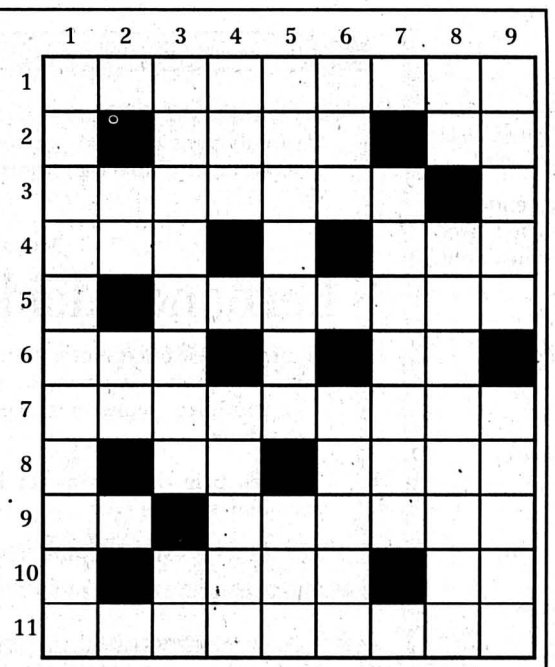

Solution dans la prochaine édition

Solution du numéro 63

Horizontalement: 1. Immensité. 2. Moutier. 3. Pur - Eva.4. Olivet - Ou. 5. Ses - Outil. 6. Sale - Ré. 7. Etagère. 8. Une - Inné. 9. Me - An. 10. Glène - Lit. 11. Alsaciens. **Verticalement**: 1. Imposte - Aga. 2. Moule - Tu - Ll. 3. Mûrissantes. 4. Et - Age - Na. 5. Nivéole - Mec. 6. Se - Tuerie. 7. Ire - En - Lé. 8. Voir - Nain. 9. Epaulements. ROC 847

Quiconque a passé son enfance dans un petit village a reçu le même mot d'ordre, indispensable clé de réussite sociale: «Tu dois toujours dire bonjour!» Souvenir ému de la petite fille qui, à chaque escapade en ville, saluait à n'en plus finir toutes les dames et messieurs qui passaient à sa portée. Autant dire que la Fête des vendanges la laissait sans voix...

Billet

Dis bonjour à la dame!

Aujourd'hui, les petits villages ont grandi. On se salue encore, mais avec discernement, à la tête du passant, pour ainsi dire.

Mais il est des moments comme ça, quand se lève un vent de tendresse, où l'on se prend à aimer la création entière. Plongée dans cette sorte d'état second, je vois venir vers moi une inconnue aux cheveux blancs. De loin je souris déjà et lui décoche sans avertissement un cordial salut.

Choquée, confuse, l'innocente victime s'arrête tout net. Et me pose alors la question qui tue: «On se connaît?»

Pascale Béguin
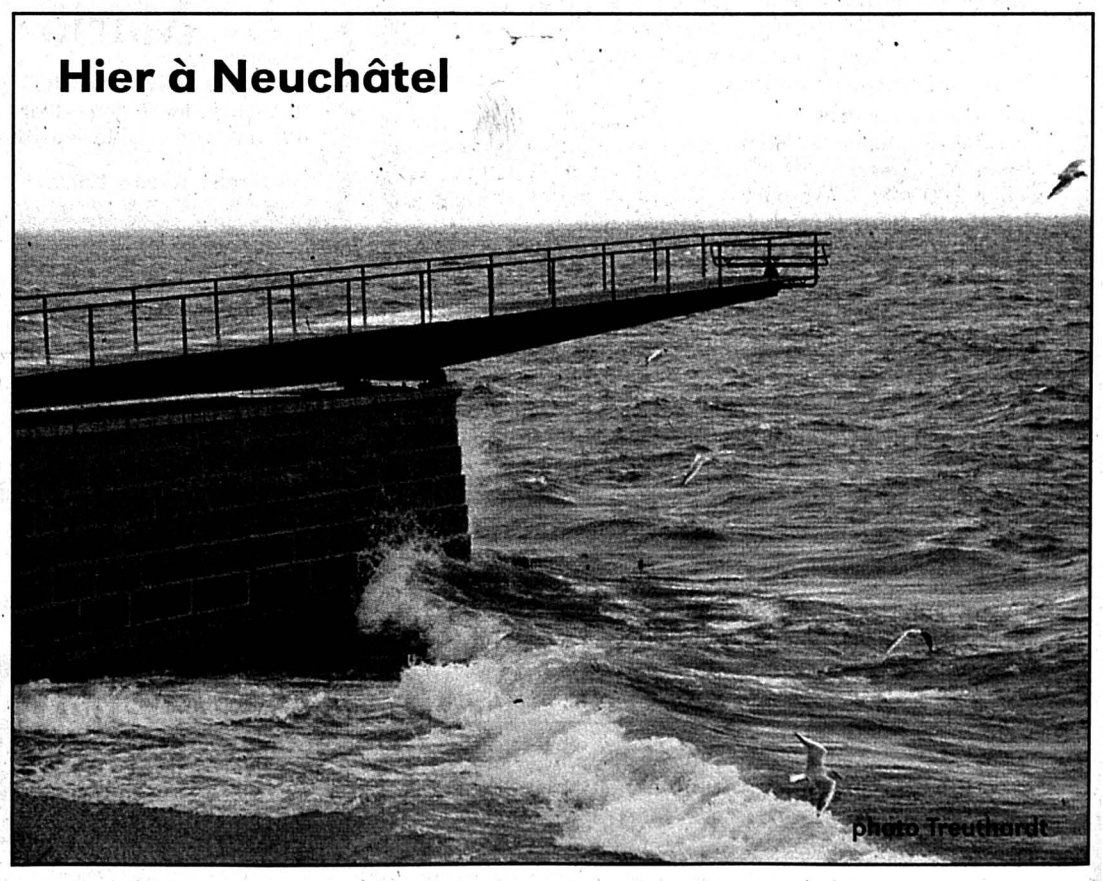
Hier à Neuchâtel