

L'EXPRESS

FEUILLE D'AVIS DE NEUCHÂTEL

LE CHIFFRE 18,5

C'EST, EN MILLIONS DE FRANCS, CE QUE L'ASSURANCE ACCIDENTS A DOU PAYER EN 1994 POUR DES PERSONNES TOMBÉES D'UNE ÉCHELLE DANS LE CADRE DE LEUR ACTIVITÉ PROFESSIONNELLE.

Source: Statistiques LAA, éd. 1996

Assurance pour toutes les mères

Le Conseil fédéral prendra à la rentrée une décision sur le financement de l'assurance maternité, dont il a accepté hier le principe.

Page 3

● Lire ci-dessous notre commentaire

Contestable priorité

Par Raymond Gremaud



C'est comme si le Conseil fédéral ne savait pas lire! Le 13 juin, un groupe de travail interdépartemental (donc issu de l'administration et non du patronat) démontre que le financement des assurances sociales se heurte à une impasse financière de 14 milliards de francs à l'horizon 2010. Et quatre jours plus tard, comme s'il n'avait pris conscience de rien, le gouvernement central juge opportun de faire vaciller davantage le branlant édifice social helvétique en prenant la décision de principe d'alourdir la facture par une assurance maternité.

Les experts de la Berne fédérale avouent que cinq des 14 milliards à trouver d'ici 2010 ne peuvent être réunis autrement qu'en prélevant de nouvelles recettes, après avoir exploité à fond la législation actuelle. Ils admettent aussi que toutes les solutions auxquelles ils ont songé pour remplir la caisse de l'Etat social ont des effets dévastateurs ou pour l'économie (donc les emplois) ou pour les mal lotis de la société. Cela étant, on s'interroge sur les éléments qui incitent le Conseil fédéral à prévoir quelque 700 millions supplémentaires pour une assurance maternité de conception arrosée.

Bien sûr, il y a le fameux article constitutionnel du 25 novembre 1945, relatif à la protection de la famille. Mais, depuis, beaucoup d'eau a coulé sous les ponts. L'assurance maladie obligatoire prend en charge la totalité des frais d'accouchement. En outre, grâce aux conventions collectives, les travailleuses bénéficient d'un congé payé substantiel. Quant à la jurisprudence, dans les cantons romands elle fixe neuf semaines de congé obligatoires au moins après trois ans de service.

Les perspectives financières des assurances sociales étant ce qu'elles sont, au lieu de se référer à 1945, le Conseil fédéral serait mieux inspiré d'évoquer le rejet de l'initiative «Pour une protection efficace de la maternité», en 1984, par 84% des votants! Il aurait aussi les meilleures raisons du monde de rappeler l'échec d'une allocation de maternité de 16 semaines, par 71% des électeurs, en 1987. On notera par ailleurs que le PDC, qui avait inscrit l'assurance maternité pour toutes les mères comme thème majeur de sa dernière campagne électorale, n'a pas fait un tabac.

Le peuple donne clairement à croire qu'il existe d'autres priorités. Conscient du prix social colossal du vieillissement de la population, sans doute tient-il à assurer d'abord l'avenir des piliers sociaux existants. Et si d'aventure une croissance économique inattendue gonflait les ressources à disposition, il n'est pas sûr qu'il donne sa préférence à l'assurance maternité. Dans les chaumières, ne discute-t-on pas davantage du poids écrasant de l'éducation des enfants?

◇ R.G.

TRACTATIONS À MOSCOU/ Le général Lebed courtisé par Eltsine et Ziouganov

Le Russe qui monte

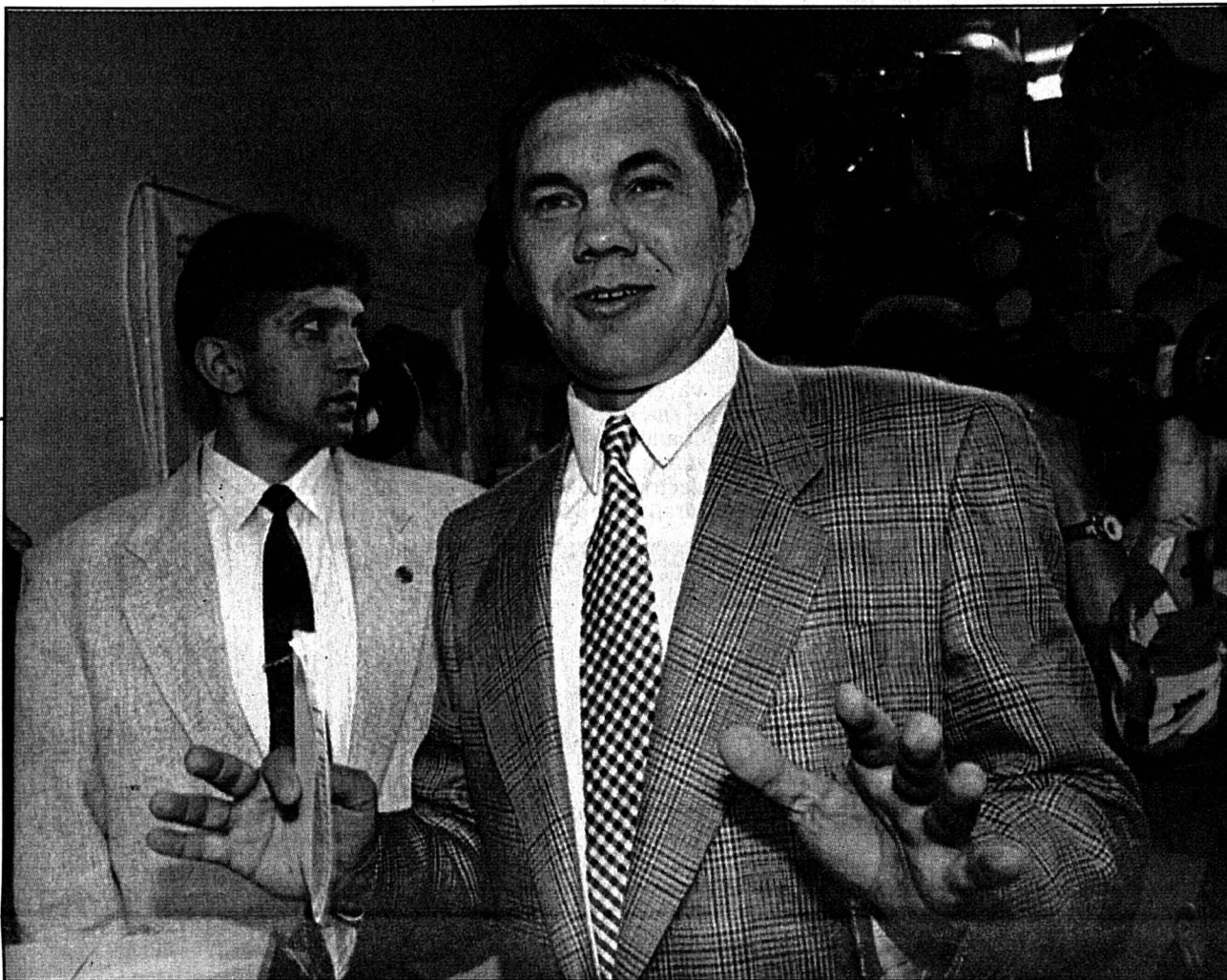

LA CLÉ DU SECOND TOUR - Arrivé en troisième position, avec environ 15% des voix, au premier tour de l'élection présidentielle, Alexandre Lebed (photo) fait figure d'arbitre du second tour. Le président Boris Eltsine (35,02% des voix) et le communiste Guennadi Ziouganov (31,95%) ont déjà fait des avances à ce nationaliste modéré. Eltsine s'est entretenu avec lui hier au Kremlin, alors que Ziouganov lui aurait carrément offert le poste de premier ministre en échange de son ralliement. Le général Lebed a réservé sa réponse. En tout état de cause, le second tour risque d'être serré. Lire le commentaire de Guy C. Menuisier.

ap/lor Tass
Page 5

Le 150me aura son spectacle



GUY TOURAILLE - Dans «Omnibus», le comédien chaud-de-fonier sera responsable de la mise en scène.

Le 150me anniversaire de la République neuchâteloise, en 1998, sera joué, chanté et dansé: un projet pour le grand spectacle a été retenu. L'«Omnibus» est l'œuvre du comédien Guy Touraille, associé à Espace Val-de-Ruz théâtre d'été. Prévu pour être interprété par une centaine de participants, professionnels et amateurs, ce spectacle aura pour cadre une gare - un lieu idéal pour évoquer un passé lointain autant qu'un futur proche.

Page 9

Question d'honneur

La Suisse jouera-t-elle ce soir son dernier match de l'Euro 96? Opposée à l'Ecosse dans le cadre du groupe A, la formation dirigée par Artur Jorge doit non seulement s'imposer si elle veut se qualifier pour les quarts de finale mais elle doit également compter avec une défaite de l'Angleterre. En fait, la «Nati» doit compenser un déficit de 4 buts par rapport à l'équipe du pays d'accueil qui, au même moment, affrontera les Pays-Bas. La chose est pratiquement impossible mais Christophe Bonvin et ses coéquipiers vont jouer leur chance jusqu'au bout. C'est aussi leur réputation qui est en jeu. Sortir sur une victoire aurait de l'allure. Mais l'Ecosse nourrit la même ambition...

Pages 17 et 19

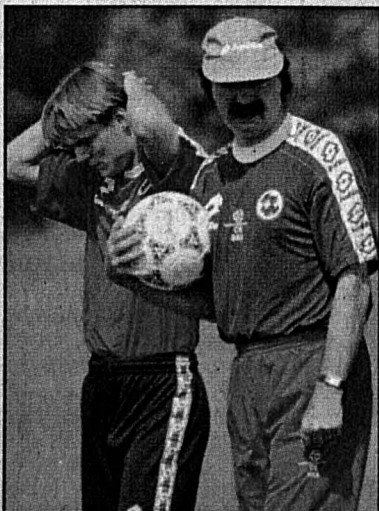

VOGEL ET JORGE - Battre les Ecosse sera difficile. Keystone/Mailhis

En plus Coluche: déjà dix ans



COLUCHE - Le 19 juin 1986, Coluche se tue dans un accident de moto; il a 41 ans.

Demain, cela fera 10 ans jour pour jour que le roi du «schmilblick» a cassé sa pipe. Dix mille personnes se presseront au cimetière pour se recueillir sur sa tombe, où il a choisi qu'y figurent ses mots: «Circulez, y'a rien à voir... Partir, c'est crever un pneu.» Certes courte, la vie de Coluche aura été bien remplie. De succès surtout, car l'humoriste, même s'il a divisé les foules à travers ses torrents de grossièretés, n'était rien de moins qu'un phénomène national, qui a même eu le culot, en 1981, de se porter candidat aux présidentielles. Un pantin qu'on n'est pas prêt d'oublier.

Page 25

CANTON DE NEUCHÂTEL

Bisbille entre caisses-maladie et homes

Pas content le Groupement des établissements médico-sociaux indépendants, qui regroupe quatre homes privés dans le canton. Certaines caisses-maladie refuseraient de rembourser les prestations de certains soins prodigués aux pensionnaires. La Fédération neuchâteloise des caisses-maladie n'est pas du même avis.

Page 9

VILLE DE NEUCHÂTEL

Recours gagnant

Condamnés par le Tribunal correctionnel de Neuchâtel à deux ans d'emprisonnement à la suite de la faillite de leur école, les époux Bernard et Bernadette von Allmen devront être rejugués au Val-de-Ruz. La Cour de cassation cantonale a en effet accepté le pourvoi du couple, qui portait principalement sur le chef d'accusation d'escroquerie.

Page 11

DISTRICT DE BOUDRY

Fournée de caporaux

Une quarantaine de futurs caporaux ont commencé leur école de sous-officiers hier matin à Colombier. Pour le major Rubatel et le colonel EMG Godet, il s'agit de démontrer qu'il est possible et même nécessaire de «travailler dans la bonne humeur». Les participants auront six semaines pour apprendre les ficelles du métier.

Page 13

VAL-DE-RUZ

Socialistes recalés

Les socialistes des Geneveys-sur-Coffrane ont essayé hier soir le même échec que leurs collègues de Dombresson il y a une semaine. Voulant placer deux des leurs au Conseil communal, il se sont heurtés aux deux groupes de droite qui ont plébiscité les cinq sortants. Après ce vote, le groupe à la rose a exprimé en termes choisis son écoeurement.

Page 14

VOTRE SOMMAIRE

► HORIZONS	
Le débat des idées.....	2
Suisse.....	3-4
Monde.....	4-5
Entreprendre.....	7
► NEUCHÂTEL	
Canton.....	9-10
Ville.....	11
Région.....	13-15
Agenda.....	16
► SPORTS	
Actualité sportive.....	17-23
► EN PLUS	
Coluche.....	25
Bureautique.....	27
Décès, naissances.....	29
Jardinage.....	30
Programmes TV.....	31
Météo.....	32
► À VOTRE SERVICE	
Mots croisés.....	6
Bourse.....	7
Feuilleton.....	18
Solution mot caché.....	22
► L'EXPRESS-PUB	
Marché de l'emploi.....	24,26,28,30
Annonces Express.....	18
Immobilier.....	12,20,22

LOCARNO 96

Des films suisses à redécouvrir

Sous l'impulsion triple d'Hervé Dumont, de Bernard Uhlmann et de Fredy Buache, la Cinémathèque sera très présente à Locarno (du 8 au 18 août): d'un côté par la rétrospective globale du cinéaste égyptien Youssef Chahine qu'elle prépare et de l'autre par deux films suisses restaurés et à redécouvrir.

Par Claude Vallon

L'un de ces films, «Menschen die vorüberziehen» («Gens qui passent», 1942), de Max Haufler, a échappé aux regards depuis les années 50, parce qu'il n'existait plus qu'en copie nitrate inflammable. Le sujet de ce film est tiré d'une pièce de théâtre de Carl Zuckmayer qui vivait alors en exil en Suisse. Il raconte l'histoire d'un petit cirque (le futur Cirque Pylatus) qui ayant dû faire halte près d'une ferme doit se séparer de la fille du patron que le jeune paysan voisin incite à suivre un apprentissage à la ferme. Ce qu'elle fait. Le destin se charge de la ramener au cirque. Une œuvre propre à alimenter le débat sur l'œuvre de Haufler, tenue en haute estime par les uns, et décriée par les autres.

La deuxième «restauration» importante est une «réapparition». En effet, toute copie de «Die ewige Nase» («L'autre qui est en nous», 1935), de l'Allemand Werner Hochbaum (1899-1946), autre cinéaste «maudit» et qui avait représenté la Suisse à la Biennale de Venise et au Festival de New York en 1937, avait disparu des collections de la Cinémathèque suisse qui a cherché à en tirer une d'après l'une des dernières existantes, à Prague et à Tokyo. Une épidémie de méningite ravage une clinique bâloise au grand malheur du chef de l'établissement. Un jeune médecin inocule à un patient au seuil de la mort un sérum de sa fabrication. Le patient meurt et une campagne de presse se déchaîne contre la clinique et le jeune médecin. «Le film suisse le plus étonnant d'avant-guerre», écrit un critique anglais. Le dramaturge suisse Alfred Gehri lui trouve «fini et perfection». Cet essai de transformer la folie (du jeune médecin) en termes visuels est tout à fait remarquable. Selon Hervé Dumont, elle est «unique» dans le cinéma européen.

En dehors de ces deux films projetés à l'enseigne du «Cinéma suisse redécouvert», la Cinémathèque montrera encore à Locarno quelques-unes des perles de son travail de restauration, à savoir un film de Segundo de Chomón (1907), trois films de Gaston Velle (1904, 1905, 1908) tirés du catalogue Pathé et un film muet italien («La Rhapsodie satanique» de Nino Oxilia, 1915).

Rétrospective Youssef Chahine

Youssef Chahine, né en 1926, chrétien d'Égypte, est un cas à part dans le cinéma de son pays. Il a tout osé, s'attirant régulièrement les foudres de la censure, mais en y passant outre avec la conviction de celui qui a tâté dans sa vie l'indispensable nécessité de la tolérance. Dans ses films, Chahine s'est insurgé aussi bien contre les pachas que contre les conditions faites aux paysans ou contre la bureaucratie de Nasser. «Le Moineau», «Alexandrie pourquoi?», «Saladin», une quarantaine d'œuvres seront projetées au Festival de Locarno, puis à la Cinémathèque suisse, au Filmopodium de Zurich et dans de nombreuses capitales étrangères, heureuses de pouvoir faire découvrir l'œuvre de l'une des personnalités les plus marquantes du cinéma mondial.

C. V.

L'IRAK SOUS EMBARGO ONU SIEN

Le massacre des faibles

Par Jean-Philippe Verne
De retour de Bagdad

«Lors des négociations de la dernière chance à Genève, le secrétaire d'Etat Baker ne m'a pas dit: «Si vous ne cédez pas, nous anéantirons l'armée irakienne», il m'a dit: «Nous ramènerons l'Irak à l'ère préindustrielle.»»

Tarek Aziz

Six ans après la guerre du Koweït, Bagdad n'a pas retrouvé son visage d'avant. Même si les ponts, les routes, les grands bâtiments ont été réparés, même si certaines perspectives, certains lieux ont retrouvé le caractère monumental cher au régime, même si les avenues de la ville regorgent d'arbres et d'arbrisseaux opulents propres à faire rêver les Bédouins des pays adjacents: gatilliers agneaux-chastes, lauriers roses, orangers, citronniers, abricotiers, palmiers, eucalyptus, cyprès, et ce cousin de l'acacia de Constantinople qui donne des aigrettes verdâtres qui sentent vaguement l'œillet. Certes, le grand hôtel Al Rachid, où la bourgeoisie bagdadie vient toujours marier ses filles le jeudi soir, a réparé ses marbres, et entretient ses jardins où se mêlent roses, roses trémières, hibiscus et plumbago du Cap. Mais la piscine est désaffectée et les tennis fermés. Dans les chambres, une ampoule sur trois est fichue, les autres font du quarante watts. Quand la douche fuit, le réparateur met une journée pour trouver un joint. Les serviettes, impeccablement propres, sont grises d'usage: faute de pièces de rechange pour les machines à laver, les femmes les lavent en les foulant aux pieds. En 1989, le restaurant servait, au petit déjeuner, un buffet digne des Mille et Une Nuits, ou du Club Med, comme on voudra: aujourd'hui, le continental breakfast vous offre cinq tranchettes d'un fromage blanchâtre, et un peu de gelée de fruits liquide. Encore est-ce un privilège: le personnel veille avec un soin fébrile à ce que l'on ne perde pas le ticket qui donne droit à ce festin.

La gêne, pas la misère

Détails? Bien sûr. Mais rien n'indique mieux le dénuement d'un peuple que la gêne qu'il est forcé d'avouer là même où il veut paraître, la pauvreté dans les endroits réservés au luxe. La gêne: tel est le mot qui caractérise aujourd'hui l'Irak. La gêne, pas la misère. La gêne, avec ce que cela signifie de dignité blessée. La gêne qui frappe tout le monde, quel que soit le milieu social.

Un exemple? Offrez une boîte d'aspirine ou de doliprane à un ministre, à un directeur d'administration centrale, au patron d'une grande entreprise nationale à la sortie d'un dîner: il vous remerciera avec effusion. On le comprend. Il n'y a plus d'analgésiques en Irak, ni pour les maux de dents, ni pour la pratique des césariennes.

MÉDIASCOPE

De quel droit?

On croyait les séquestres et les mises au pilon réservées à des pays de sinistre réputation. Il faut déchanter. La justice helvétique vient sans doute de réaliser une première dans son genre: saisir des ouvrages dans une librairie! La nouvelle loi contre le racisme, entrée en vigueur au 1er janvier 1995, vient de frapper. On ne s'en félicite pas.

Roger Garaudy a beau jeu aujourd'hui de jouer les martyrs, de se comparer à un Salman Rushdie persécuté par l'Occident. [...] Jamais

Un autre exemple? L'alimentation de base (riz, farine, huile, etc.) fait l'objet d'un rationnement d'Etat, avec des tickets, au prorata de la taille des familles. Ces distributions coûtent environ 100 dinars par mois, soit un quart de dollar au cours libre. Elles ne couvrent que le minimum vital. La classe moyenne, nombreuse et prospère avant la guerre, s'était habituée à un train de vie à l'occidentale. On trouve de tout au marché libre de Bagdad. Des fruits, des légumes, du sucre, des bougies de voiture, des carcasses de chèvre avec leurs cornes et leurs sabots, les tanches, les carpes et les perches du Tigre qu'arpentent des mouches bleues – tout, mais hors de prix. Un paquet de cigarettes américaines vaut 300 dinars. Un kilo de viande, 1600 dinars. Or, un haut fonctionnaire au Ministère des affaires étrangères touche moins de 4000 dinars par mois. Pour survivre en gardant un peu des habitudes de l'ancien temps, il doit donc non seulement vendre bribe à bribe son patrimoine mais se serrer la ceinture. Côté intérieur, ça va encore: «Nous avons réappris à faire la cuisine, et à coudre», minauda telle élégante des beaux quartiers. Mais quand la voiture ou l'électroménager tombe en panne... Le drame est que l'Irak avait

des maisons abandonnées où s'amoncellent des gravats. Parfois aussi, cela n'existait pas avant, des tas d'immondices. On parle de rupture de canalisations: ici et là en tout cas (trois ou quatre fois en cinq heures de marche) on tombe sur des mauvaises odeurs, merde, pourri, etc... On ne rencontre pas de «gueules cassées» de la guerre, beaucoup moins de mendiants qu'à Paris, peu de difformités, d'horreurs apparentes, de glaucomes comme si souvent dans le tiers monde. Mais l'hygiène est moins bonne qu'avant la guerre. Des pêcheurs pêchent et se baignent dans le Tigre, à côté des sorties d'égout sans épurateur. Les petits abricots – mech-mechs – figurent parmi les rares fruits abordables aux moins pauvres: on les engouffre, mâchés, sans souci de la poussière, dans un grand mixer avec de la glace cassée à même un grand pain de glace qui dégouline. Le tout pour 25 dinars. Sélection naturelle des intestins.

Un formidable ressentiment contre l'Occident

Ce régime apparemment supportable a des conséquences terribles sur la population au travail, dont la

massacre des faibles, d'une sélection massive des plus résistants, qui provoque en même temps un formidable ressentiment contre l'Occident. Celui-ci se prépare, pour les prochaines années, un peuple d'ennemis résolus.

Pourtant, traditionnellement, l'Irak baassiste était un pays progressiste, occidentalisé, laïc, où la femme tient un rôle essentiel en terre musulmane. Aussi bien n'est-ce pas une terre musulmane puisque les chrétiens, répartis en une multitude de confessions et de rites (le vice-premier ministre Tarek Aziz est un sectateur, d'ailleurs débonnaire, de la très vieille hérésie de Nestorius) y forment plus de 10% de la population. Bagdad compte quarante églises et les chrétiens, qui ont reçu leur contenu de bombes en 1991, semblent fondus sans discrimination dans le paysage. Une pin-up un peu (pas trop) court-vêtue sur le mur de l'échoppe indique juste que le marchand d'orangeade n'est pas musulman. En revanche, le vin, la bière, les alcools ont disparu des restaurants et des hôtels. Si cela était dû aux restrictions, on n'en trouverait pas sous le manteau. Pour souder la nation contre l'ennemi américain, malgré la concurrence des

maximalistes chiites, Saddam a dû se rapprocher de l'islam, comme Staline en 1941 de l'orthodoxie. Cependant, les femmes irakiennes gardent leur place, que ce soit dans l'administration, les hôpitaux, ou les associations para-étatiques. Malgré les ravages et les restrictions, il semble donc – autant qu'on puisse en juger en un coup d'œil d'une semaine – que la société irakienne tienne le coup, qu'elle ne soit pas ramené à la droite de George Bush, et qu'elle ne s'ayatollise pas non plus.

L'instruction publique

Mais l'objectif de rupture et de régression risque d'être atteint par un autre biais: l'instruction publique. Les écoles, les lycées, les universités manquent de tout, et

d'abord de crayons (embargo sur le graphite, matériel nucléaire sensible), de cahiers et de livres. Pour prendre le seul exemple de l'enseignement du français, le nombre de lycées qui l'assurent est passé de vingt à six. L'université Al Mustansiriyah comptait 600 étudiants inscrits au cours de français sur quatre ans, il n'en reste plus que 150. Dix-huit professeurs y donnaient cours: ils ne sont plus que cinq, tous Irakiens désormais. Même topo dans les deux autres universités de Bagdad. On se repasse de main en main les quelques exemplaires de Madame Bovary qui reste l'unique roman disponible à suffisance. Alerté, le gouvernement français n'a rien fait jusqu'ici. Et les universités françaises de Nancy et Montpellier, directement contactées par le recteur de l'Université de Bagdad, qui y avait étudié, n'ont pas daigné répondre. Embargo, quand tu nous tiens!

J.-P. V.



UN HÔPITAL POUR ENFANTS À BAGDAD – L'embargo provoque une sélection massive des plus résistants.

atteint un certain stade de développement, et il devient pour cela beaucoup plus difficile aux Irakiens de s'adapter à la situation. Aux citadins, tout au moins, car les paysans ont gardé un mode de vie plus fruste, frugal et naturel – sans compter que, producteurs agricoles, ils ne souffrent pas, eux, de la disette.

Il va sans dire que les plus touchés sont les gens du petit peuple en ville. La vieille ville de Bagdad, les souks, l'ancienne Medersa demeurent toujours aussi peuplés. On n'y semble pas malheureux. Un Français est une curiosité. Un apothicaire m'offre, avec un coca-cola, une tisane pour le foie: «Surtout, mangez un peu moins.» Il refuse de se faire payer. Les vendeurs d'accessoires automobiles vous offrent du lait caillé en maudissant les Américains. La vie est impossible. Malgré tout, ils envoient leurs enfants à l'école. Les familles aident leurs chômeurs. Chose nouvelle, on voit beaucoup de magasins fermés, et

productivité baisse, et surtout sur les mères anémiées, qui mettent au monde des enfants faibles et dont le lait n'est pas assez riche. Or, avant la guerre, le pays produisait 12.000 tonnes de lait maternisé: il n'en produit plus que 1500 tonnes, et «l'embargo» de l'ONU porte tant sur les médicaments que sur les aliments, même pour enfants. Le résultat est accablant. A en croire les statistiques, il serait mort cinq cent mille enfants irakiens du fait de l'embargo, et le rythme est encore de 10.000 par mois. Quoi qu'il en soit des chiffres qu'il faudra vérifier un jour, la visite des hôpitaux pédiatriques, avec le manque d'anesthésiants, d'asepsie et de médicaments traitants, n'est pas à recommander aux personnes sensibles. On a récemment parlé à ce sujet, à propos de l'embargo de l'ONU qui provoque la mort en priorité des pauvres, des enfants et des vieillards, d'un «véritable génocide»: il s'agit plutôt d'un impitoyable

E

Le plus ancien journal de langue française

Rédacteur en chef: Stéphane Sieber.

Rédacteur en chef adjoint: Jacques Girard.

Suisse / Monde: Guy C. Menuisier (éditorialiste), Raymond Gremaud, Françoise Kuenzi.

Canton: Alexandre Bardet (chef de rubrique), Claude-Pierre Chambet, Christian Georges, Philippe Racine, Sandra Spagnol.

Ville: Jean-Michel Pauchard (chef de rubrique), Laurence Carducci, Isabelle Kottelat.

Régions: Philippe Chopard, Thierry Clémence, Mariano De Cristofano, Patrick Di Lenardo, Françoise Tschanz, Henri Vivarelli.

Sports: François Pahud (chef de rubrique), Stéphane Devaux, Alexandre Lachat, François Treuthardt.

Magazine: Pascal Hofer (chef de rubrique), Corinne Tschanz.

Secrétariat de rédaction: Anne-Marie Cuttat (chef de rubrique), Dominique Bosshard, Léo Bysaeth, Sylvie Jeanbourquin, Michel Merz, Pierre Miranda.

Illustration: Pierre Treuthardt, Olivier Gresset (photographes), Pascal Tissier (infographiste).

Editeur: Fabien Wolfrath.

Jean-A. Luque

«24 Heures»

● **Elsine et Ziouganov courtisent le général Lebed** Page 5

● **Israël: Netanyahu a formé son gouvernement** Page 5



Argent sale sans pincettes
LUTTE INTENSIFIÉE - Le Conseil fédéral a adopté hier un message concernant la loi sur le blanchissage d'argent dans le secteur financier.

key-archives
Page 7

ASSURANCE MATERNITÉ/ Coût d'une mesure qui concernerait toutes les mères: 700 millions

Gouvernement favorable

Le Conseil fédéral est favorable au principe d'une assurance maternité de 16 semaines pour toutes les mères, qu'elles exercent ou non une activité lucrative. Elle pourrait coûter près de 700 millions de francs au total. Le gouvernement ne décidera de son financement qu'à la rentrée.

Le Conseil fédéral veut concrétiser le mandat constitutionnel vieux de 50 ans de l'assurance maternité pour toutes les mères. Mais il ne se déterminera qu'en août, après les vacances d'été, sur la question du financement de cette assurance, a déclaré hier la conseillère fédérale Ruth Dreifuss.

Devant la presse, le chef du Département fédéral de l'intérieur (DFI) a cité quelques chiffres concernant le coût de l'assurance maternité. Celle-ci reviendrait à 693 millions de francs au total. Quelque 125 millions iraient aux prestations de base destinées à toutes

les femmes. En outre, 528 millions serviraient de compensation du revenu pour les salariés et les indépendants.

Enfin, - mais le Conseil fédéral ne s'est pas encore prononcé formellement sur ce principe - 40 millions de francs pourraient être remis aux familles à très bas revenus pour les premières années de l'enfant.

Financement

Le Conseil fédéral ne prendra toutefois de décision sur le financement de l'assurance maternité qu'après les vacances, a indiqué le vice-chancelier de la Confédération Achille Casanova. Il souhaite l'intégrer dans le cadre plus général des assurances sociales tracé dans le rapport du groupe de travail interdépartemental, qui a été publié la semaine dernière. Le Conseil fédéral discutera de ce rapport à la rentrée. /ats



RUTH DREIFUSS - La conseillère fédérale a précisé devant la presse que le gouvernement se déterminera après les vacances d'été sur la question du financement. archives

Otto Piller nommé directeur de l'Ofas

Le Conseil fédéral a nommé hier le socialiste fribourgeois Otto Piller au poste de directeur de l'Office fédéral des assurances sociales (Ofas). Agé de 54 ans, l'ancien conseiller aux Etats et candidat malheureux au Conseil fédéral, actuellement directeur de l'Office fédéral de métrologie, prendra ses fonctions le 1er janvier 1997. Il succédera à Walter Seiler, directeur en charge de l'Ofas, qui atteindra l'âge de la retraite. Otto Piller a déclaré hier qu'il se réjouissait de sa nomination et qu'il prendrait ses fonctions en janvier avec beaucoup d'enthousiasme.

La conseillère fédérale Ruth Dreifuss a rappelé que l'ancien sénateur fribourgeois avait passé 16 ans sous la Coupole. En tant que parlementaire, il a suivi tout le développement et les réformes des assurances sociales et a acquis une bonne connaissance des dossiers sociaux et économiques. De plus, il est très au fait des problèmes financiers de la Confédération. Mathématicien et physicien, Otto Piller apportera sans doute beaucoup à l'Ofas. Il a par ailleurs déjà fait ses preuves comme directeur de l'Office fédéral de métrologie qui emploie plus d'une centaine de personnes. Otto Piller est rompu aux mécanismes de l'administration fédérale. Grâce aux mandats politiques qu'il a exercés aux niveaux communal, cantonal et fédéral, il dispose d'une grande expérience des institutions et a prouvé à plusieurs reprises qu'il était capable, dans des situations délicates, de trouver des solutions consensuelles. /ap

Coup de pouce aux Romands

Dès 1997, le niveau moyen des primes cantonales servira au calcul des subsides fédéraux destinés à la réduction des primes d'assurance maladie. Le Conseil fédéral a modifié hier la clé de répartition des subventions accordées aux assurés de condition modeste. Premiers bénéficiaires: les cantons romands.

La nouvelle loi sur l'assurance maladie (LAMal) oblige les cantons à accorder des réductions de primes aux assurés à bas revenus. A cet effet, la Confédération octroie des subsides annuels aux cantons, ceux-ci étant tenus d'apporter leur propre contribution. Jusqu'ici, la

part de chaque canton à ces subsides fédéraux était calculée selon sa population et sa capacité financière.

A partir du 1er janvier 1997, la contribution fédérale dépendra également de la prime moyenne cantonale pour l'assurance obligatoire des soins: 65% des subsides seront répartis selon la capacité financière des cantons, 35% selon l'indice des primes. En 1997, cette modification entraînera une modification de la répartition des subsides pour 2,3% du total.

La nouvelle clé de répartition constitue un coup de pouce aux cantons qui

utilisent le montant maximal des subsides fédéraux, a déclaré devant la presse la conseillère fédérale Ruth Dreifuss. Il s'agit en première ligne des cantons romands, qui ont des primes beaucoup plus élevées que le reste de la Suisse.

Ce nouveau mode de calcul n'entraînera aucune perte pour les cantons - tous alémaniques - qui ne sollicitent que 50% des subventions fédérales. Pour toucher en 1997 le même montant qu'en 1996, il leur suffira de relever légèrement le taux de leur utilisation des subsides fédéraux.

En avril et mai, la révision de l'ordonnance sur les subsides fédéraux destinés à la réduction de primes dans l'assurance maladie a été mise en consultation auprès des cantons et de la Conférence des directeurs cantonaux des affaires sanitaires (CDAS). Le projet a reçu l'aval de l'ensemble des cantons romands ainsi que du Tessin et de Bâle-Ville. De nombreux cantons alémaniques et la CDAS estimaient en revanche que la prise en considération de l'indice des primes était incompatible avec la maîtrise des coûts. /ats

SUISSE-UE/ La Commission fait l'éloge de l'offre helvétique sur les 28 tonnes

Les Quinze baissent le ton

Sélicitant du «*changement fondamental de la politique suisse des transports*», les Quinze ont invité hier la Commission européenne à lui soumettre un nouveau rapport sur les négociations au début d'octobre. Bruxelles et Berne devront surtout apaiser leurs craintes concernant de nouveaux détournements de trafic.

De Luxembourg: Tanguy Verhoosel

- *Quelque chose s'est débloqué. Désormais, tout semble possible*, assure un proche du commissaire européen Neil Kinnock. Ça roule pour Berne: hier, le Britannique a présenté de façon très élogieuse aux ministres des Transports de l'Union les dernières propositions suisses dans le secteur routier. «Elles ont été bien accueillies, même si certains pays craignent toujours de nouveaux détournements de trafic», résume-t-on.

Présentée le 3 avril, l'offre de Berne repose sur une augmentation progressive de la limite de poids des camions autorisés à circuler sur le territoire suisse en parallèle avec un accroissement de la fiscalité routière (lire notre édition de samedi). «Elle prévoit un calendrier précis et contraignant pour l'élévation graduelle de la limite des 28 tonnes», se réjouit Bruxelles.

En 2001, propose le Conseil fédéral, le tonnage serait porté à 34 tonnes; il serait aligné sur le modèle communautaire (actuellement 40 tonnes) en 2005. La Suisse a par ailleurs donné des «estimations préliminaires» du montant des redevances, liées aux prestations, qui pourraient être imposées à ces dates.

En 2001, la taxe, qui couvrirait «les coûts d'infrastructure et une partie des coûts externes» (bruit, accidents et dégâts des bâtiments) serait de 0,016



TRANSIT ROUTIER - Berne propose d'augmenter progressivement la limite de poids des camions autorisés à circuler en Suisse en parallèle avec un accroissement de la fiscalité routière. archives

franc par tonne et par kilomètre - selon l'itinéraire choisi, une taxe de 125 à 150 francs serait ainsi prélevée pour un «transport Nord-Sud en transit avec un véhicule de 34 tonnes». En 2005, la taxe couvrirait tous les coûts, «y compris ceux relatifs à la santé» et oscillerait entre 0,020 et 0,024 franc par tonne et par km - en fonction de son parcours, un 40 tonnes empruntant l'axe Nord-Sud se verrait ainsi imposer une redevance de 184-220 ou 220-264 francs.

Quoiqu'elle affirme qu'il ne sera «pas possible d'avancer des chiffres définitifs» dans l'accord en cours de négociation - une «méthodologie commune» de calcul des taxes devra être déterminée, ce qui prendra du temps -, la Commission juge «raisonnables» les estimations helvétiques. Et pour cause: les futures

taxes suisses «seraient dans une large mesure, en rapport avec le niveau des redevances prélevées sur les principaux axes routiers transalpins en Autriche et en France», souligne-t-elle. Dans ce contexte, Vienne et Paris ne doivent pas craindre de nouveaux détournements de trafic, évalués en 1996 à un million de camions par an. Bien au contraire, assure l'exécutif des Quinze, «il est même possible qu'un certain volume de trafic aujourd'hui détourné revienne vers sa route naturelle la plus courte, à travers la Suisse».

Bruxelles, en outre, ne semble pas s'inquiéter de la possibilité que souhaite se réserver Berne de «prélever des redevances allant au-delà de la couverture des coûts» si, en 2005, l'Union ne devait pas encore avoir mis en œuvre une politique de vérité des coûts «sur les

corridors affectant les Alpes» - cette surcharge, qui viserait à favoriser le rail, serait prélevée sur les quatre axes routiers alpins en Suisse: Gothard, San Bernardino, Simplon et Grand-Saint-Bernard. Le niveau de cette surtaxe «ne serait sans doute pas déraisonnablement élevé dans la mesure où elle serait également prélevée sur les transporteurs suisses», note Neil Kinnock. De toutes façons, promet-il aux Quinze, la Commission veillera au grain, qui s'attachera à inclure dans l'accord une «clause de sauvegarde appropriée visant à assurer qu'aucun détournement de trafic supplémentaire ne se produise».

Qu'en pensent les Quinze? Pas encore grand chose. Hier, ils se sont - brièvement - attachés à rappeler le termes du mandat de négociation qu'ils ont confié à la Commission et demandé à Neil Kinnock de leur brosser un nouveau tableau des négociations lors de leur prochaine réunion, les 3 et 4 octobre.

A l'exception du Portugal, qui maintient que «beaucoup est à faire» et lie toujours le dossier des transports avec celui de la libre circulation des personnes, «ils ont changé de ton», relève toutefois un expert.

Certes, Bonn, Paris, La Haye et Vienne ont rappelé leur exigence d'une ouverture immédiate du Plateau suisse aux 40 tonnes. Mais, semble-t-il, sans plus trop y croire: «C'est une question négociable. Leur principe préoccupation, désormais, c'est d'éviter de nouveaux détournements de trafic» - à cette fin, le ministre autrichien des Transports, Rudolf Scholten, propose que le modèle de la taxe routière proposée par Berne soit étendu à tous les pays de l'Arc alpin. Les vraies négociations peuvent débuter... ♦ T. V.

Suisse Tourisme: ce sera Dick Marty

Le conseiller aux Etats tessinois Dick Marty, 51 ans, est le nouveau président de Suisse Tourisme. Le Conseil fédéral l'a nommé hier. Le 15 octobre, l'ancien directeur des finances tessinoises succédera à Paul Reutlinger, qui a repris fin février la direction de la compagnie aérienne belge Sabena.

Dick Marty, docteur en droit, est actuellement consultant économique et juridique à Giubiasco (TI). De 1989 à 1995, il a dirigé le Département de l'économie publique et des finances du canton du Tessin. Depuis 1992, il préside l'Ente Ticinese per il Turismo (ETT), pendant de Suisse Tourisme en matière de promotion touristique au niveau régional. En avril 1994, le Conseil fédéral avait élu Paul Reutlinger à la tête de Suisse Tourisme, anciennement Office national suisse du tourisme (ONST). Paul Reutlinger succédait alors au conseiller national Jean-Jacques Cevey (PRD/VD).

Avec la nomination de Dick Marty, Suisse Tourisme est à nouveau dirigé par un politicien. Le Tessinois est un «coup de chance», estime Karl Koch de l'Office fédéral de l'industrie, des arts et métiers (Ofiamt). En tant que consultant économique et président de l'ETT, il est proche de la problématique touristique. En outre, en tant que parlementaire, il dispose des connaissances et des relations nécessaires pour faire comprendre l'importance de Suisse Tourisme sous la Coupole.

Suisse Tourisme est une corporation de droit public de la Confédération, avec siège à Zurich. Elle est chargée de promouvoir le tourisme suisse. /ats

C'est la fête !



Pour vous aussi :

avec jusqu'à



2'000 francs

d'euro-bonus !



Déjà plus de 500'000 HYUNDAI en Europe !

Fêtez cela avec nous ! Du 1^{er} mars au 30 juin 1996, nous vous offrons jusqu'à 2000 francs d'euro-bonus sur de nombreux modèles HYUNDAI ! Et ce en plus des conditions déjà fabuleuses que vous propose votre concessionnaire HYUNDAI. Ce qui fait que notre rapport qualité/prix déjà incroyable l'est encore plus que jamais ! Allez découvrir sans tarder les modèles portant l'autocollant euro-bonus.

Jusqu'à 2000 francs, cadeau ? Voilà qui m'intéresse !

Nom/Prénom : _____

Adresse : _____

NPA/Localité : _____

Coupons à envoyer à : HYUNDAI Auto Import AG, Steigstr. 28, Case postale, 8401 Winterthur, tél. 052/208 26 33. Ou à votre concessionnaire HYUNDAI.

Tout compris **HYUNDAI**

CONCESSIONNAIRES REGIONAUX: Biel: Seeland Garage, HYUNDAI-Center, Tél: 032/25 96 66. La Chaux-de-Fonds: Patrick Bart Automobiles, Tél: 039/26 40 50. Cornaux: Peter Automobiles, Tél: 038/47 17 57. Neuchâtel-Serrières: Garage „Chez Georges“, Georges Jeanneret, Tél: 038/31 75 73.
 CONCESSIONNAIRES LOCAUX: Aegerten: Garage Clero, Tél: 032/53 50 88. Chevenez: Garage des Pionniers, Romain Nicoulin, Tél: 066/76 64 80. Lengnau: Central-Garage, Ernst Reubi, Tél: 065/52 60 50.
 Les Verrières: Garage & Carrosserie Franco Suisse, Jimmy Nowacki, Tél: 038/66 13 55. HYUNDAI-EFL-LEASING - Financements avantageux: prêt - paiements échelonnés - leasing, rapide et discret, Tél: 052/208 26 40.

41-199662/ROC

Garantie usine de 3 ans sur tous les véhicules HYUNDAI

Pour la fin de l'année
À REMETTRE
AUBERGE-CAFÉ-RESTAURANT

situation tranquille en campagne, à 7 km de Neuchâtel.

Faire offres à L'EXPRESS
 2001 Neuchâtel
 sous chiffres 152-5781. 141315-152

A remettre raison santé dès octobre 1996
BELLE AUBERGE

10 minutes de Bienne, bistro, salle à manger avec cheminée, chambres avec confort, jeux de boules, terrasse. Reprise environ Fr. 120.000.-. Stock marchandises environ Fr. 30.000.-.
 Faire offre sous chiffres L 296-729076, à ofa Orell Füssli Werbe AG, case postale, 2501 Biel/Bienne. 272689-152

Un crédit - une adresse

Service gratuit 24 heures sur 24
0 800 800 100

Taux d'intérêt annuel effectif 12,9% - comparez, vous avez tout à y gagner!

Votre crédit privé BPS

Appelez-nous, ou envoyez le coupon à la Banque Populaire Suisse, Rue du Seyon 12, 2000 Neuchâtel, fax 038/20 98 95

Exemple de tarif: montant net fr. 5000.-, frais totaux pour 12 mois = fr. 336.40

Crédit désiré fr. _____
 Mensualités env. fr. _____
 Nom: _____
 Prénom: _____
 Rue/N°: _____
 NPA/Localité: _____
 Domicilié ici depuis: _____
 Tél. privé: _____
 Tél. prof.: _____
 Date de naissance: _____
 Etat civil: _____
 Nationalité: _____
 Revenu net: _____
 Loyer: _____
 Date: _____
 Signature: _____

La banque est autorisée à s'adresser à la centrale d'informations des crédits ou à d'autres services de renseignements. Le crédit à la consommation est interdit lorsqu'il a pour effet de provoquer le surendettement de l'emprunteur (Loi sur la police du commerce du Canton de Neuchâtel).

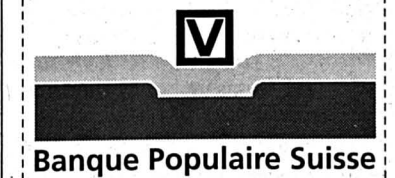

266202-110

Stuedler - Antiquités
 Meubles et objets anciens
L'esthétique et l'authentique
 Tissus champêtres ou traditionnels
 pour votre intérieur et votre table.
 Ventes - Evaluations - Achats.
 Bd des Endroits 2, tél. + fax (039) 26 52 49, La Chaux-de-Fonds.

Société de restauration cherche
établissement important
 à reprendre. Hôtel, restaurant soit en gérance, location. Saison ou année. Etude toutes propositions.
 Ecrire sous chiffres K 196-788491, à Publicitas, case postale 571, 1401 Yverdon. 272691-152

Cabinet sérieux
VOYANCE ASTROLOGIE
156 88 71
 Fr. 2.13 /min. 271887-110

SOS DETTES
 aide efficace
 GESTIFIN SA MEZIERES
021 903 24 45
 272025-110

...LA COMPÉTENCE EN CHAUFFAGE À MAZOUT

 Centrale de chauffe UNIT mazout ERX-ÖKOMIX 11 - 86 kW
 Votre installateur vous conseille.
 Documentation et conseils gratuits sur demande.
Windhager
 Chauffage central SA
 1162 Saint-Prex - Tél. 021 8061512 22-370869/4x4

A l'écoute!

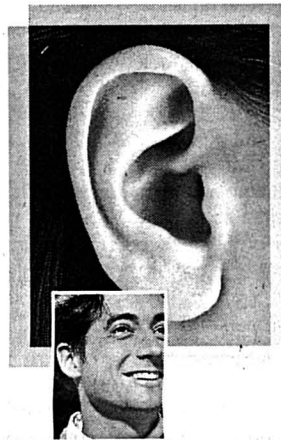

Et à bientôt chez le spécialiste en aides auditives. Test gratuit de l'ouïe, tous les jours sur rendez-vous. Toujours près de chez vous.
micro-electric
 70484-110

micro-electric Appareils Auditifs SA
 Neuchâtel Rue du Seyon 10 038-25 66 77

Bonnes vacances avec
L'EXPRESS

Pour vous assurer que votre quotidien préféré vous accompagne fidèlement à l'endroit de vos vacances, il vous suffira dorénavant de nous envoyer,

cinq jours ouvrables à l'avance

le bulletin de changement d'adresse ci-dessous. Nous ne pourrions accepter les mutations par téléphone.

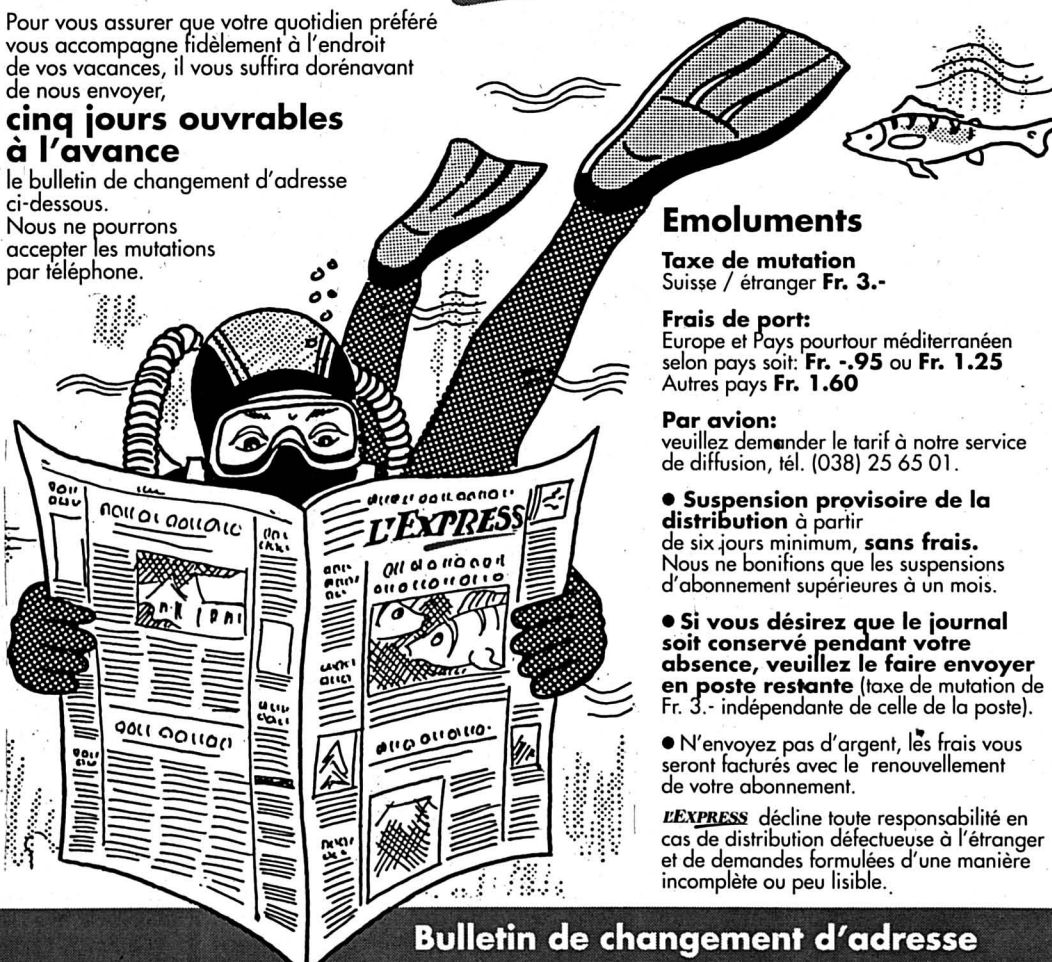

Emoluments

Taxe de mutation Suisse / étranger Fr. 3.-

Frais de port: Europe et Pays pourtour méditerranéen selon pays soit: Fr. -.95 ou Fr. 1.25 Autres pays Fr. 1.60

Par avion: veuillez demander le tarif à notre service de diffusion, tél. (038) 25 65 01.

● Suspension provisoire de la distribution à partir de six jours minimum, sans frais. Nous ne bonifions que les suspensions d'abonnement supérieures à un mois.

● Si vous désirez que le journal soit conservé pendant votre absence, veuillez le faire envoyer en poste restante (taxe de mutation de Fr. 3.- indépendante de celle de la poste).

● N'envoyez pas d'argent, les frais vous seront facturés avec le renouvellement de votre abonnement.

L'EXPRESS décline toute responsabilité en cas de distribution défectueuse à l'étranger et de demandes formulées d'une manière incomplète ou peu lisible.

Bulletin de changement d'adresse

A découper et à envoyer cinq jours ouvrables à l'avance sous enveloppe affranchie à

L'EXPRESS

Service de diffusion
 Case postale 561
 2001 Neuchâtel

Durée minimum six jours ouvrables.

ADRESSE ACTUELLE (domicile)

Nom: _____
 Prénom: _____
 Rue: _____ No: _____
 NP: _____ Localité: _____

NOUVELLE ADRESSE (vacances)

Nom: _____
 Prénom: _____
 c/o: _____
 Rue: _____ No: _____
 NP: _____ Localité: _____
 Pays: _____
 Valable dès le: _____
 Retour domicile le: _____

1	2	3	4	5	6	7	8	9	10
1									
2									
3									
4									
5									
6									
7									
8									
9									
10									

Horizontalement: 1. On la fait avec de gros yeux. 2. Le bout du rouleau. 3. Contemplé avec attention. Un anglais. 4. Mars grec. Voleur de conte. 5. La peau sèche. 6. Point de dé. Un qui ne vaut plus grand-chose. Préposition. 7. Le bris de glaces, il adore. 8. Produit de matière grise. Calendrier d'église. 9. Cité disparue. Signe du temps. 10. On l'aime à la pause. Note.

Verticalement: 1. Un moment de détente. 2. Dessins à grands traits. Reste à payer. 3. Pages de pub. Infinitif. Boiteux, s'il est mal ficelé. 4. Passé décontracté. Copie pas tout à fait exacte. 5. Principe d'équivalence. Certains épousent à cause de ça. Coup dans un rythme. 6. La vérité ne lui est pas bonne à dire. Verdure durable. 7. Conscience morale. Produit désinfectant. 8. Négation. Unité électrique. 9. On les entend dans ding comme dans dong. Peuplier noir. 10. On prend son coup avant le départ. Ornement architectural.

Solution demain.
Solution d'hier: Horizontalement: 1. Diamantine.- 2. En. Isoètes.- 3. Mire. Tt. CP.- 4. Omission.- 5. Lit. Acné.- 6. Italie. Par.- 7. Ta. En. Bai.- 8. Ibis. Bille.- 9. Ollaire. Et.- 10. Née. Genève. Verticalement: 1. Démolition.- 2. Inimitable.- 3. Rita. Ile.- 4. Mies. Lésa.- 5. As. Sain. Ig.- 6. Notice. Brè.- 7. Téton. Bien.- 8. It. Népa.- 9. Nec. Ailes.- 10. Espoir. Eté.

PERDEZ 5 à 10 KILOS en 2 semaines
 Produits naturels
 cure à
Fr. 195.-
 Satisfait ou remboursé
Biéri Penthalex
 Tél. 021/862 19 48
 22-417845/ROC

Prêts personnels Agence H. Minary
 Tél. 039/23 01 77
 8 h à 20 h 30
 Intérêts dès 11,75% pour un crédit de Fr. 5000.- pax. avec un intérêt annuel effectif de 11,75% total des frais de Fr. 307.60 par année (indications légales selon l'art. 3 lettre 1 de la LCO). 240977-110

VOYANCE TAROT NUMÉROLOGIE
156 74 93
 Fr. 2.13 min. 272305-110

CEFCO

Centre Formations Commerciales
Bureau central : Av. Cécil 2, CP 190, 1000 Lausanne 9

**Cours du soir
à Neuchâtel**

**COMMENT ACCÉDER À
UN POSTE À RESPONSABILITÉS**

Développer ses capacités personnelles
Acquérir les outils de gestion indispensables

**ASSISTANT(E)
DE DIRECTION**

Cycle de formation "multibranche"

marketing	économie
vente	droit
relations publiques	comptabilité
publicité	gestion du temps
créativité	ressources humaines
management	administration

Formation attestée par un diplôme.

Demandez notre documentation détaillée,
téléphonez au
021 / 311 77 78

272632-111

SUPER OFFRE!!!

TUNISIE dès **899.-**
8 jours (avion, hôtel, 1/2 pension) et maintenant **THALASSOTHÉRAPIE**

SICILE dès **789.-**
8 jours (avion, hôtel, 1/2 pension)

IBIZA dès **840.-**
8 jours (avion, hôtel, 1/2 pension)

COSTA BRAVA dès **640.-**
8 jours (avion, hôtel, 1/2 pension)

Départ de l'aéroport de Sion - Parking gratuit

EVASION VACANCES - SION - Tél. 027 / 22 83 06

Super occasion Cuisines d'exposition

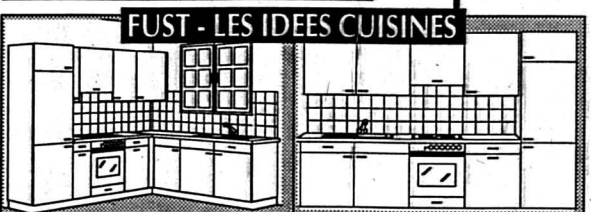

FUST - LES IDEES CUISINES

- De nombreuses cuisines agencées d'exposition
- Des appareils électroménagers d'exposition de toutes les grandes marques avec de super rabais à l'occasion du Jubilé! Une visite s'impose. N'oubliez surtout pas vos mesures!

FUST CUISINES BAINS

ELECTROMENAGERS, LAMPES, TV/HIFI/VIDEO, PHOTO, PC, CD
Neuchâtel, rue des Terreaux 5, tél. 038 255370 La Chaux-de-Fonds, Hyper-Fust (EG), bd des Eplatures 44, tél. 039 261650. Bière, Hyper-Fust (EG), rte Soleure 122, tél. 032 5216 04. Yverdon, rue de la Plaine 5, tél. 024 218616.
EG = (Succursales cuisines / salle de bains avec département Entreprise Générale).

05-319709/444

COMPARER = ÉCONOMISER

243880-110

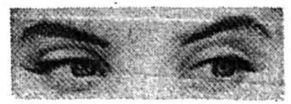
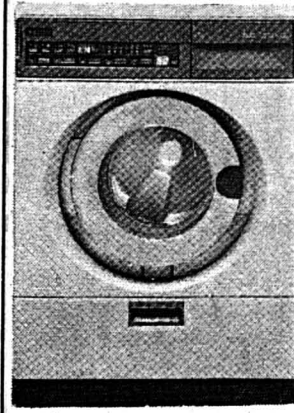

Livraison directe de la fabrique chez vous

Achetez vos appareils ménagers **TOUTES MARQUES** et grâce au système de vente directe bénéficiez d'un rabais allant jusqu'à 32%. Nos appareils n'ont jamais été exposés.

Livraison **GRATUITE** installation par nos soins. **MÊME RABAIS POUR PAIEMENT EN 3 VERSEMENTS**

RENSEIGNEZ-VOUS, CELA NE COÛTE RIEN

32%

Electro-Service

Tél. (038) 45 13 33 le matin

Berger E.

CABINET KEPLER **MEDIUMS**

1567853

Frs. 2.13 / mn. 271886-110

LA FORME, ÇA SE SOIGNE!



Gymnastique assistée, fitness, sauna, bain turc, 7 bancs solaires (rayons UVA), sont autant de nos prestations à choix, prêtes à répondre à vos besoins de soigner votre forme.

Atmosphère conviviale dans des locaux équipés de matériel de qualité et au bénéfice d'une hygiène irréprochable.

Première séance gratuite sans engagement.



Abonnements au mois (sans contrat) pour dames et messieurs.

Parking à proximité immédiate.

NOUVEAU! à toute heure
- Step Aerobics
- Body Forming
- Low Impact

269846-110

Consultez votre assurance pour la prise en charge d'éventuels coûts reconnus dans le cadre de la santé préventive.

FITNESS-CENTRE MAX BÆGLI
Beaux-Arts 4 - Neuchâtel - Tél. (038) 24 76 36



Les trois phases Liberty Partir du bon pied. Prendre de l'élan. Toucher au but.

NUMÉRO VERT:
0800-88 00 88

Exemption des frais sur le compte privé

Bonus d'intérêt sur les comptes d'épargne

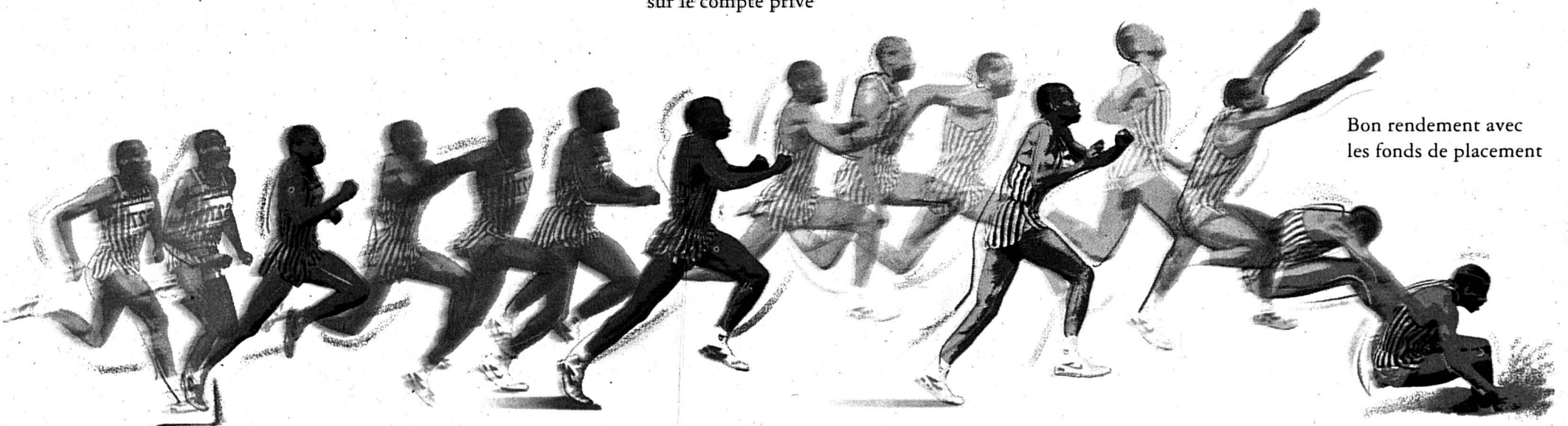

Bon rendement avec les fonds de placement

Avec Liberty, vous allez plus loin. Vous ne payez aucuns frais et certaines prestations sont gratuites si votre compte affiche un solde minimal permanent de Fr. 3000.-. Et vous bénéficiez d'un intéressant bonus d'intérêt sur les

trois comptes d'épargne que vous pouvez ouvrir. Enfin, avec les fonds de placement UBS, vous obtenez un rendement approprié à long terme. Laissez-vous conseiller par votre gestionnaire clientèle UBS sans engagement

de votre part. Ou téléphonez à votre UBS en composant le numéro vert 0800-88 00 88. Nous réservons une petite surprise aux 1000 premières personnes qui nous répondront.

Réussir ensemble.



144-746855/ROC

Neuchâtel

● Dans ce cahier, toute l'actualité du canton, de la ville et des six districts neuchâtelois, ainsi que des régions voisines



Sous le chapiteau

NEUCHÂTEL - Knie a donné hier soir sa première représentation. Triomphe pour Géraldine Knie (ph.) et les autres artistes.

Page 11

Bisbille entre caisses-maladie et homes privés

Un différend oppose le Groupement des établissements médico-sociaux indépendants aux caisses-maladie. Celles-ci refuseraient de rembourser les prestations de certains soins prodigués dans les homes. Vrai? Faux, rétorque la Fédération neuchâteloise des caisses-maladie.

Les caisses-maladie refuseraient-elles d'honorer les factures que lui envoient les responsables de homes privés du canton? C'est en tout cas l'avis de Franco Tavernise, directeur du home privé La Résidence La Source, à Bôle, et par ailleurs président du Groupement des établissements médico-sociaux indépendants (Gemsi). Tel n'est évidemment pas l'avis de la Fédération neuchâteloise des caisses-maladie (FNCM) qui, jusqu'ici, n'a rencontré d'autre opposition que celle du Gemsi, qui regroupe quatre homes privés sur la septantaine de homes que compte le canton. Alors?

Selon Franco Tavernise, les caisses-maladie – la plupart d'entre elles à tout le moins – rechignent à rembourser les frais liés aux soins, tant ceux prescrits médicalement que les «soins de base» journaliers prodigués aux pensionnaires d'établissements privés pour personnes âgées. Résultat: «Une accumulation de factures impayées depuis le mois de janvier dont le pensionnaire ou ses répondants sont responsables», tance Franco Tavernise.

Et la convention?

La FNCM, par son président Jean-Louis Grau, brandit la convention passée avec la section neuchâteloise de l'Association suisse des infirmiers et infirmières (ASI), qui est conforme aux dispositions de la nouvelle loi sur l'assurance maladie. Ladite convention stipule en substance que les soins de base prodigués «à des résidents dépendants» ne peuvent excéder 10 fr. par jour. Cette clause est valable quelle que soit la catégorie du home – privé ou reconnu par l'Etat. Mais à la condition que ces soins soient prescrits par un médecin et effectués par un ou une infirmière.

Franco Tavernise estime, au contraire, que son établissement – et ceux qu'ils représentent – n'est aucunement lié à cette convention. Fort de ce principe, le président du Gemsi facture donc chaque soin individuellement. Résultat: la facture envoyée aux caisses dépasse, souvent, le forfait de 10 francs. La FNCM s'insurge: «Alors même que le directeur du home La Résidence La Source est infirmier, il voudrait nous faire croire qu'il n'est pas concerné par la convention?», clame Jean-Louis Grau. «Nous estimons au contraire que les caisses-maladie sont autorisées à lui retourner les factures, qu'elles soient ou non signées par un médecin, en lui demandant de se conformer au tarif arrêté dans la convention.»

Dans un dernier (ultime?) courrier, la FNCM fait savoir à Franco Tavernise qu'il est libre de dénoncer la convention. Mais, cas échéant, il serait légalement tenu d'en conclure une nouvelle, «qui ne lui serait pas davantage favorable.»

◇ S. Sp.

■ **NOMINATIONS** – Lors de récentes séances, le Conseil d'Etat a inscrit Giuseppe La Commare, à Boudry, Guido Pietrini, Jean-Luc Produit et Alexandra Prost-Adamo, tous trois à Neuchâtel, au registre neuchâtelois des architectes et ingénieurs. Par ailleurs, il a nommé Jean-Claude Quinche, à Gorgier, premier substitut à l'Office des poursuites et des faillites du district de Neuchâtel. Enfin, le gouvernement neuchâtelois a nommé les caporaux Sacha Hirschi, à Fenin-Vilars-Saules et Philippe Jacot Descombes, au Landeron, au grade de lieutenant d'infanterie. /comm

150 ANS DE LA RÉPUBLIQUE/ Le grand spectacle mêlera danse, chant et musique

L'Omnibus s'arrêtera à La Vue

L'«Omnibus»? C'est le train qui s'arrête partout. C'était aussi le nom du premier train neuchâtelois. Ce sera surtout, en 1998, le grand spectacle qui sera joué, chanté et dansé, bref, qui célébrera le 150^e anniversaire de la République neuchâteloise à La Vue-des-Alpes.

Le grand spectacle devant fêter les 150 ans de la République est connu. Ou, du moins, un projet a été retenu en vue d'une création, qui est celui du comédien de La Chaux-de-Fonds, Guy Touraille, associé à Espace Val-de-Ruz théâtre d'été. Ses atouts? Ce projet rassembleur réunira des professionnels et des amateurs dans un grand spectacle populaire qui mêlera plusieurs formes d'art, a relevé Daniela Agustoni, membre du bureau du 150^e. «Ce projet est porteur de tous les espoirs.»

Ce ne sont pas les seuls «atouts» du projet «Omnibus» – le nom n'est pas définitif... Mais des huit dossiers «aboutis» qui sont parvenus au bureau du 150^e, celui de Guy Touraille et d'Espace Val-de-Ruz théâtre d'été se prêtera certes très bien au lieu où il sera joué, sous un chapiteau à La Vue-des-Alpes. Mais il est surtout audacieux, inédit et doté d'un esprit d'ouverture. Il laisse, enfin, grand place aux talents neuchâtelois.

L'«Omnibus»? Ce n'est pas seulement le nom du premier train neuchâtelois. Ce nom évoque aussi les

gares. L'«audace» du projet sera de symboliser, sous une tente..., un quai suspendu sur un pont comme lancé vers l'avenir, où apparaîtront encore deux gueules noires béantes, évoquant autant de tunnels. Aux dires de Guy Touraille, «même très vieille, une gare est toute entière tournée vers l'avenir, celui du but à atteindre. Une gare est un lieu idéal pour évoquer un passé lointain autant qu'un futur proche, réel ou hypothétique.»

Grande Histoire et histoires

Le fil conducteur sera celui de l'attente. L'attente d'un train? L'attente aussi de la construction du premier train au XIX^e siècle – annonçant l'industrialisation. L'attente des conséquences de la mondialisation de l'économie à la fin du XX^e siècle. Entre les deux mo-



AUTEURS DU PROJET – «Omnibus» est l'œuvre de Guy Touraille (à droite), qui sera entouré par Anne-Marie Jan à la mise en scène, associé à Espace Val-de-Ruz théâtre d'été, représenté ici par son président, Bernard Soguel.

Pierre Treuhardt-E

La voie révolutionnaire

La voie révolutionnaire? Ce chemin pédestre, qui reliera Le Locle à Neuchâtel, sera un tracé d'informations permanentes tout au long de la célébration des 150 ans de la République. L'histoire et la géologie côtoieront des informations relatives à la faune et à la flore notamment, a annoncé hier Suzanne Béri, déléguée au 150^e. Ce tracé sera «inauguré» le 1^{er} mars, en même temps que la marche qui conduira les participants du haut au bas du canton.

Le bureau du 150^e s'est aussi approché de plusieurs écoles du canton,

tous degrés confondus, qui ont accepté de collaborer ponctuellement sur «des projets particuliers», mais qui restent, bien sûr, à définir. De plus, le bureau a manifesté hier sa volonté d'associer un ou des représentants des communautés étrangères présentes dans le canton dans chacune des commissions du 150^e, affirmant par là sa volonté d'ouverture.

Enfin, le premier bulletin d'informations vient de sortir de presse. Il laisse grand place au non moins grand spectacle du 150^e. /ssp

ments? Ce grand spectacle donnera à voir plusieurs «histoires kaléidoscopiques», mêlant la «Grande Histoire» aux histoires. Pour lui conférer une atmosphère et un climat aussi proches que possible de ceux du XIX^e siècle, les auteurs du projet lancent un appel à toutes les personnes qui auraient des «témoignages» à faire.

Guy Touraille et Espace Val-de-Ruz n'en sont pas à leur première collaboration, a rappelé son président Bernard Soguel. A témoin, «L'affaire Rocher», les avait déjà réunis en 1994, «Le chat botté» les réunira à nouveau cet été. Mais «Omnibus» ira encore plus loin, en permettant un véritable projet de création. Il élargira d'ailleurs la collaboration à d'autres personnes. L'auteur des textes sera l'écrivain et journaliste Anne Cunéo.

«L'écriture, qui sera celle d'un spectacle et non celle d'une pièce de théâtre, devra laisser entendre la musique, la danse et les chants.» Le décorateur sera Martial Leiter, natif de Fleurier. La chorégraphie reviendra à Etienne Frey, de la troupe Sinopia, de La Chaux-de-Fonds. Enfin, pour la mise en scène, Guy Touraille s'est entouré d'Anne-Marie Jan, de La Chaux-de-Fonds. Il reste encore à trouver un musicien compositeur.

Ce rendez-vous, qui réunira une centaine de comédiens, chanteurs, danseurs et musiciens – professionnels et amateurs – de tout le canton, est d'ores et déjà annoncé comme étant le grand spectacle du 150^e. En réalité, il veut d'abord et surtout être celui de toute une population.

◇ Sandra Spagnol

RÉORGANISATION/ La Fédération neuchâteloise du tourisme a prononcé hier sa dissolution

Mourir pour mieux renaître

La réorganisation des instances touristiques neuchâteloises est bouclée. La Fédération neuchâteloise du tourisme a prononcé hier sa dissolution et transféré ses actifs et passifs à Tourisme neuchâtelois. La nouvelle association poursuit résolument la promotion du Pays de Neuchâtel.

La Fédération neuchâteloise du tourisme (FNT) a été dissoute lors de sa dernière assemblée générale tenue hier à Neuchâtel. C'était une mort sans nostalgie, pour mieux renaître, puisque ses biens et sa mission sont repris par la nouvelle association Tourisme neuchâtelois, opérationnelle en fait depuis le 1^{er} janvier. Cette organisation faitière résulte de la fusion de la FNT et des anciens offices du tourisme de Neuchâtel et des Montagnes neuchâteloises, dont les dissolutions ont été prononcées ce printemps. Ainsi s'achève, sur le plan institutionnel, une restructuration menée dans un but de dynamisation et de rationalisation.

– Ce fut un énorme travail, mais Neuchâtel est à l'avant-garde, a déclaré François Jeanneret, président de l'ex-FNT et président par intérim de Tourisme neuchâtelois jusqu'à l'assemblée de juin 1997. Aucun autre canton n'a réussi à

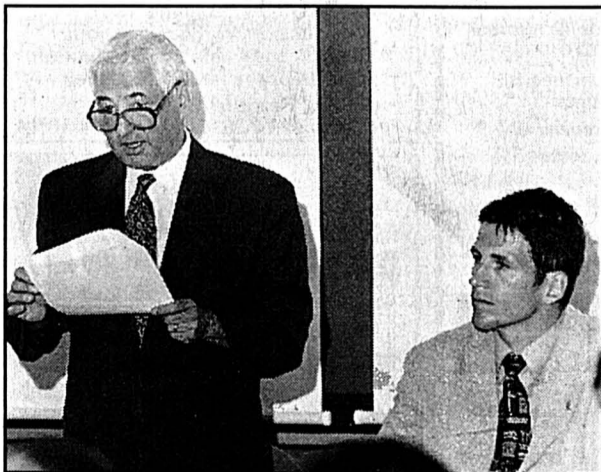

FRANÇOIS JEANNERET ET YANN ENGEL – Après avoir conduit la Fédération neuchâteloise du tourisme, dissoute hier, ils œuvrent, à titre provisoire pour le premier, à la tête de Tourisme neuchâtelois.

pl.-E

réorganiser son tourisme de manière aussi coordonnée et motivée.

A ce jour, l'association Tourisme neuchâtelois comprend l'Etat, les trois villes, les associations régionales du Val-de-Ruz et du Val-de-Travers ainsi que les deux sociétés cantonales des hôteliers et des restaurateurs. Ce sont les instances qui

avaient signé l'acte de constitution en novembre avec les trois sociétés dissoutes. Les membres de ces dernières n'adhèrent pas automatiquement à Tourisme neuchâtelois. Mais ils y seront encouragés par écrit ces prochains jours. Fixées hier lors de la première assemblée de Tourisme neuchâtelois, les cotisations vont de 50 francs pour les particuliers à 200 francs pour les restaurants, les hôtels, les organisations d'hébergement collectifs ou les PME. Les grandes entreprises paieront même 500 francs. Parmi divers avantages, les membres recevront le bulletin touristique et un calendrier des manifestations, qui deviendront cantonaux dès janvier 1997.

Dans les catalogues

Directeur général de Tourisme neuchâtelois, Yann Engel a relevé qu'une pro-

motion sans précédent avait été menée l'an dernier par la FNT, qu'il dirigeait également. Jamais autant de journalistes, d'agents de voyage et de décideurs n'étaient venus dans le canton. C'est la preuve d'un intérêt grandissant pour le Pays de Neuchâtel, toujours plus présents aussi dans les catalogues d'agences de voyage. Encore faut-il assumer des prestations de qualité une fois que les hôtes sont là.

– Nous avons dans ce domaine encore beaucoup à apprendre, a avoué Yann Engel. Une bonne partie de notre avenir touristique passe par là.

C'est pourquoi une dizaine d'hôtels et restaurants ont reçu l'an dernier un diplôme d'ambassadeur d'accueil et des cours de relations humaines et de tourisme ont été intégrés à la patente des responsables d'établissements publics. Un concept de formation continue «accueil» est à l'étude, élargi à d'autres corps de métiers. Tourisme neuchâtelois travaille aussi à la finalisation de son plan de marketing 1997. Une observation attentive de l'évolution des marchés et de l'attitude des consommateurs permettra la mise au point de produits commerciaux attractifs à l'enseigne neuchâteloise.

◇ Ax B.

Aujourd'hui

Le saint du jour

Les Léonce ont une personnalité originale. Mais ils doivent souvent se contenter d'une existence étriquée, car la chance ne leur sourit pas. E

Exposition

Sur le thème de «Léon Perrin invite», c'est le sculpteur neuchâtelois Marcel Mathys qui prend place au château de Môtiers, dans le Musée Léon Perrin. E



Jazz

Le Big band de l'Université et le 68 Jazz band promettent une intense soirée, dès 20h30, sous la tente conviviale placée à la place du 12-Septembre, sur les Jeunes-Rives, à Neuchâtel. Entrée libre. E



Mardi du musée

La grande exposition de médailles contemporaines qui accompagne le congrès de la Fédération mondiale Fidem est commentée de 12h15 à 13h15 par Marguerite Spörri, au Musée d'art et d'histoire de Neuchâtel. E

Botanique

La végétation de Madagascar est extraordinaire et mérite d'être mieux connue et protégée. Michel Omer Laivao, collaborateur malgache de l'Université de Neuchâtel, vient en parler à 19h30 au petit auditorio de l'institut de botanique du Mail, à Neuchâtel. E



NOTARIAT / Réaction aux incompatibilités

Notaires sereins

Le projet de nouvelle loi cantonale sur le notariat est globalement bien accueilli par la Chambre neuchâtoise des notaires. Seule une petite minorité d'entre eux est d'ailleurs concernée par les incompatibilités prévues en matière immobilière.

La nouvelle loi sur le notariat, que le Grand Conseil examinera la semaine prochaine ou en octobre, resserre le régime des incompatibilités. Elle interdit clairement aux notaires les activités à caractère spéculatif ainsi que toutes activités commerciales et industrielles, en particulier la promotion immobilière, ainsi que le commerce et le courtage des immeubles.

Président et vice-président de la Chambre des notaires neuchâtois (qui regroupe 42 des 44 notaires du canton), Michel Merloti et Pierre Gehrig relèvent que l'actuelle loi, interdisant la spéculation commerciale, aurait déjà permis au Conseil d'Etat d'être plus sévère face aux quelques dérapages immobiliers constatés. Mais c'est la Chambre qui a toujours dû «faire le boulot» et elle a soulevé elle-même les cas douloureux, souligne Michel Merloti. Quant à la promotion immobilière, elle n'a «rien à faire avec le notariat», ajoute-t-il, et les notaires qui s'y seraient livrés ont failli.

L'introduction d'une incompatibilité entre le notariat et le courtage d'immeubles a été admise lors de l'examen du projet, en 1992, par la Chambre des notaires. Seuls deux ou trois membres sont directement concernés, même si Michel Merloti note que le notaire est peut-être en la matière un meilleur professionnel que certains courtiers issus des années folles. La chambre rappelle que la gérance d'immeubles ou de fortunes restera autorisée.

Tout en expliquant qu'on commence généralement tard dans la profession et qu'il faut pouvoir assurer ses arrières, la Chambre a trouvé «raisonnable» d'introduire une limite de 75 ans à la pratique du notariat.

Un point plus discuté en son sein est l'interdiction faite à un notaire de faire partie des organes d'une société commerciale ou industrielle. Les traditionalistes pensent que l'actuel système qui consiste à avoir un juriste au sein d'un conseil d'administration fonctionne, notamment au sein de grandes entreprises neuchâtoises. Une tendance moderniste pense qu'on peut être conseiller juridique sans être membre du conseil d'administration, surtout à l'heure où le droit des sociétés donne aux administrateurs de grandes responsabilités.

La Chambre est aussi partagée sur la suppression de l'actuelle disposition stipulant qu'un acte immobilier doit être dressé par un notaire du district où l'immeuble est situé. Ce cantonnement avait été institué pour que des notaires aillent s'installer hors des centres urbains. Certains notaires pensent, à l'heure de l'ouverture, que l'élargissement territorial prévu est normal dans un petit canton. D'autres tiennent à une présence de notaires de proximité et évoquent le risque d'un regroupement des études dans l'agglomération de Neuchâtel et à La Chaux-de-Fonds.

La Chambre des notaires est satisfaite des nouvelles mesures projetées pour la surveillance du notariat. Via un conseil notarial formé de professionnels nommés par le Conseil d'Etat, elles donneront une meilleure assise aux inspections financières des études ainsi qu'aux contrôles effectués jusqu'ici par la Chambre auprès de ses membres.

La Chambre des notaires pense globalement que le resserrement de la loi va dans le sens généralement observé ailleurs. Elle aimerait en contrepartie que l'Etat pense à confier aux notaires des tâches ou des compétences qui lui sont aujourd'hui réservées, par exemple en droit successoral. Sans se lier à des affaires commerciales ou immobilières, avec un peu d'imagination, les notaires pensent pouvoir faire beaucoup avec leur formation juridique poussée et leur statut de personne assermentée.

◇ Ax B.

Fribourg sous la Bulle

C'est à Fribourg, dans la vieille ville précisément, que le Forum économique et culturel des régions plantera la Bulle, du 20 au 27 juin. Débats, discussions et présentations rythmeront la semaine fribourgeoise.

Coutumière des séjours en terre fribourgeoise, la Bulle fera toutefois halte pour la première fois dans la «capitale». Elle consacrera sa première soirée à l'exposition nationale. Après la présentation de Paolo Ugoni, un des deux managers, place sera faite à la discussion, sur le thème de «Quelle place pour la capitale du canton de Fribourg dans l'exposition nationale?». Daniel Margot, délégué de la Confédération à l'Expo 2001, Ernst Kunster, délégué de la ville de Morat et Dominique Buman, syndic de Fribourg, seront les principaux invités, tandis que l'animation reviendra à Roger de Diesbach, rédacteur en chef de «La Liberté».

La Première de la radio romande enregistrera dimanche sa 500^{me} émission de «Tribune de première», avec Daniel Favre, sous la Bulle; une émission diffusée entre 12h40 et 13 heures. Les «préoccupations» plus spécifiquement fribourgeoises auront aussi leur place. Citons, en vrac, la soirée du vendredi 21 juin, consacrée à l'avenir et au financement du sport professionnel. Et la soirée du lundi 24, qui se préoccupera, elle, de «Quel centre-ville pour quel commerce?»

«Quelles politiques économiques pour l'avenir de nos entreprises?», s'interrogeront la Chambre du commerce et des services du canton de Fribourg ainsi que l'Union cantonale des arts et métiers, lors de la (dernière) soirée du 27 juin. Entre-temps, la Bulle aura encore abrité un débat sur l'agglomération (mardi 25) et sur la régionalisation des dépenses sociales (mercredi 26). /ssp

NOMINATIONS - Lors d'une récente séance, le Conseil d'Etat a nommé Nathalie Tissot, à La Chaux-de-Fonds, professeur associé à l'Université. Par ailleurs, il a ratifié la nomination de Céline Geiser aux fonctions de suppléante de l'officier d'état civil de l'arrondissement de Dombresson. Enfin, le gouvernement neuchâtois a inscrit Philippe Gossin, à Neuchâtel, au registre neuchâtois des architectes et ingénieurs /comm

UNIVERSITÉ DE NEUCHÂTEL
FACULTÉ DES SCIENCES

Mercredi 19 juin 1996 à 17 h 15

à l'Institut d'Informatique et d'Intelligence artificielle, rue Emile-Argand 13 (salle 103):
Présentation publique de la thèse de doctorat de **M. Pontien DEGUENON**, informaticien diplômé de l'Université de Neuchâtel.

Un modèle dynamique pour la simulation par événements discrets répartie

272711-120 Le doyen: R. Dändliker

UNIVERSITÉ DE NEUCHÂTEL
FACULTÉ DES SCIENCES

Mercredi 19 juin 1996 à 17 h

au petit auditorio de l'Institut de chimie.
Présentation publique de la thèse de doctorat de **M. Gui-Fang ZHAO**, titulaire d'un Master of Science de l'Université de Xi'an, Chine.

Diversité génétique des populations de la flouve alpine (*Anthoxanthum alpinum* Löve & Löve) et du mélèze (*Larix decidua* Mill) dans l'écozone subalpin-alpin

272712-120 Le doyen: R. Dändliker

AVIS DIVERS

244228-110

Profitez avantageux:
PETITS filets de perche frais Fr. 22.- le kg
Saumon entier Fr. 13.- le kg
Filet de saumon Fr. 22.- le kg

Un délice!
Découvrez le poulet La Géline gauloise à crête pâle

véritable ancienne race française élevée en liberté pendant 4 mois et nourrie de céréales et de lait.
Et toujours nos poulets fermiers de la Gruyère

«Du poulet comme avant»

Lehnherr SA
VOLAILLES · GIBIER · POISSONS · CRUSTACÉS
RUE FLEURY 7 NEUCHÂTEL (038) 25 30 92

RIMINI
29 juin au 10 août en vol direct de Berne

une semaine dès **Fr. 690.-**

Prix par personne, inclus vols, transfert Hôtel Carducci**, chambre double, LD DU/WC, au centre, 200 m de la plage.

ALLTOUR, tél. 091 985 7000 ou votre agence de voyages.

24-106603/4x4

GASTRONOMIE

Tél. (038) 47 18 03
M. et Mme Riba
Fermé dimanche soir et lundi

Hôtel du Chasseur Enges

Sur notre terrasse ombragée, midi et soir mets pour tous les goûts et toutes les bourses

Salles pour banquets, mariages

244249-113

L'EXPRESS

Pour tout nouvel abonnement annuel

Économisez Fr. 343.-

à l'année par rapport à l'achat au numéro.

+ 1 mois gratuit

BULLETIN DE SOUSCRIPTION

Je souhaite recevoir **L'EXPRESS** 1 mois à l'essai

Je m'abonne régulièrement par:

trimestre Fr. 74.-
 semestre Fr. 140.-
 année Fr. 263.-

y compris 2% taxe TVA

ou abonnement temporaire de mois

marquer d'une croix ce qui convient

Nom: _____
Prénom: _____
c/o: _____
Rue: _____ N°: _____
N° postal: _____ Localité: _____
Date: _____ Signature: _____

Espace réservé à **L'EXPRESS**

Code Sect. Bande JA Taxe Port AV

A découper et à conserver

272538-110

LEYSIN (1400 m) HÔTEL LE GRAND CHALET***
jusqu'au 10 juillet 1996
½ pension Fr. 86.- par jour
Action 3^e âge - AI: 20% réduction.
Belles promenades pédestres.

Famille Bonelli
Tél. 025/34 11 36 - Fax 025/34 16 14

242783-110

Daniel Mayor

Electroménager

la technique professionnelle

FORS

Cuisinières · Congélateurs · Réfrigérateurs
Machines à laver · Aspirateurs etc.

TÉL. 038/41 22 09
Exposition permanente
Sombacour 11 - 2013 Colombier

ACTUALITÉ RENAULT:

LA NOUVELLE RENAULT MÉGANE. ELLE EST MÉGA!



Disponible en version berline ou coupé (ci-dessus), avec des moteurs de 75 à 150 ch, 2 airbags, système de retenue programmée des ceintures de sécurité, pré-tensionneur de ceinture, renforts de protection latéraux, antidémarrage électronique et verrouillage central avec télécommande à infrarouge. Le prix? Entre Fr. 20 500.- et 31 400.-. La nouvelle Renault Mégane. Soyez raisonnables, faites-vous plaisir!

RENAULT
LES VOITURES À VIVRE

Garage ROBERT · Neuchâtel
Quai Max Petitpierre 36 Tél. 038 30 40 40

Neuchâtel Garage D'Amico-Villanova, Rosière 2, 038 25 29 79 Neuchâtel
Garage Gibraltar, Gibraltar 12, 038 24 42 52 Neuchâtel Tsapp Automobiles
Pierre-à-Mazel 51, 038 25 99 91 Boudevilliers Garage du Val de Ruz
038 57 25 15 Corcelles Garage du Crêt, Claude Arm, 038 31 16 27
Cressier Garage P. A. Schaller, 038 47 12 66 La Neuveville Garage et
Carrosserie des Vignes S.A. 038 51 22 04 Saint-Aubin Garage de la
Béroche, 038 55 13 52 Travers Garage C. Hotz, 038 63 34 63

272017-110

Pour danser à la russe

Neuchâtel va recevoir des danseurs japonais



HANS MEISTER - *Fervent pratiquant de l'école russe.*

La ville de Neuchâtel ne compte pas de corps de ballet. Pourtant, des danseurs professionnels et amateurs venus pour certains de fort loin – une partie arrivera même du Japon – n'hésiteront pas à y suivre un stage du 13 au 25 juillet. Neuchâtel abrite en effet une académie de ballet où l'on pratique la méthode russe, la seule de Suisse romande selon son directeur. Fondée il y a dix ans par Marcel Veillard, décédé au début du mois à l'âge de 46 ans, toujours installée dans l'ancienne usine d'aiguilles à tricoter de la rue des Noyers, cette école a été reprise il y a quelques années par le Schaffhousois Hans Meister, seul non-Russe à avoir, à ce jour, dansé régulièrement des grands rôles au théâtre Kirov de Leningrad, aujourd'hui Saint-Petersbourg.

Pour ce stage, qui se conclura le 25 juillet par un spectacle au théâtre régional, Hans Meister fera venir de Saint-Petersbourg Gabriela Komleva, ex-étoile et aujourd'hui répétitrice des étoiles du Kirov, et le pianiste Sergueï Jbanevich, «un des compositeurs contemporains russes les plus renommés». Mais quel intérêt de parcourir des milliers de kilomètres pour passer douze jours en compagnie de ces grands noms?

«L'école russe est la plus solide, la plus systématique et celle qui enseigne le mieux l'ampleur du mouvement», explique Hans Meister. Ce n'est pas la méthode la plus rapide, et on nous le reproche parfois. Mais cette relative lenteur dans la progression la rend particulièrement adaptée aux enfants.

Historiquement, souligne le Schaffhousois, les Russes n'ont cependant pas vraiment inventé l'école qui porte leur nom. «Ils ont simplement pris ce qu'ils trouvaient de mieux chez les professeurs étrangers qui ont introduit chez eux le ballet classique» au XIXe siècle.

Aujourd'hui pourtant, Hans Meister, qui a fait son stage au théâtre Kirov en pleine période brejnevienne, se demande si le changement des conditions économiques consécutif à la chute du communisme donnera toujours aux danseurs russes les moyens de garder leur niveau. «Le Kirov s'en sort bien, mais, par exemple, le Bolchoï souffre», alors que le régime soviétique donnait autrefois à ces institutions les moyens de devenir l'une de ses vitrines culturelles.

Cependant, enseigner la danse selon la méthode russe ne permet pas nécessairement de former complètement des professionnels. Il faut encore un environnement chorégraphique nettement plus important que celui offert par Neuchâtel. A la fin de leur scolarité obligatoire, les élèves de l'école de la rue des Noyers désireux de consacrer leur vie à la danse partent donc pour le Royal Ballet de Londres, l'Opéra de Paris ou l'Académie d'Etat de Berlin, villes où ils pourront se frotter à l'émulation provoquée par la présence d'une grande troupe de ballet. Qu'ils se fassent admettre dans ces écoles – trois ont pu aller à Berlin entre l'an dernier et cette année – représente évidemment, pour l'académie neuchâteloise, une reconnaissance de son travail et une excellente carte de visite.

◇ J.-M. P.

JUSTICE/ Recours des patrons de l'institut Byva accepté

Nouveau procès à Cernier

Rude tâche pour le Tribunal correctionnel du Val-de-Ruz: la Cour de cassation lui demande d'examiner cas par cas si les patrons de l'institut de formation Byva ont bien commis les escroqueries qui, avec d'autres chefs d'accusation, ont conduit le Tribunal correctionnel de Neuchâtel à les condamner à deux ans d'emprisonnement.

«Nous avons vu trop grand et nous avons commis des erreurs de gestion. J'admets aussi que nous avons des méthodes de vente assez agressives. Mais nous n'avons escroqué personne.»

C'est forts de cette conviction que Bernard von Allmen et son épouse comparaîtront, vraisemblablement cet automne, devant le Tribunal correctionnel du Val-de-Ruz. Condamnés en janvier 1995 à deux ans d'emprisonnement par le Tribunal correctionnel de Neuchâtel, principalement pour abus de confiance, escroqueries, banqueroute simple et violation de l'obligation de tenir une comptabilité, les patrons de l'ex-école de formation pour adultes Byva ont en effet vu leur recours être accepté, au début du mois, par la Cour de cassation pénale du Tribunal cantonal.

Après 17 ans d'activité, Ifiad, la filiale informatique de Byva, puis Byva elle-même avaient été mises en faillite en 1992, avec des pertes de 1,9 million, respectivement 920.000 francs. A cette occasion, d'anciens élèves de l'institut avaient porté plainte pour escroquerie: ils n'avaient pas reçu la totalité des cours commandés, payés d'avance. Un fournisseur de matériel informatique y avait également laissé des plumes: il avait vendu des ordinateurs à Ifiad alors que cette société connaissait déjà d'importantes difficultés.

Le tribunal de Neuchâtel avait considéré que les von Allmen avaient commis des escroqueries envers leurs partenaires au moins par dol éventuel. Autrement dit, ils avaient continué de conclure des contrats alors que la mauvaise situation financière de leurs sociétés montrait qu'ils pourraient ne plus être en mesure d'en remplir les obligations. L'astuce tenait dans le fait qu'ils escomptaient que leurs partenaires ne vérifieraient pas leur solvabilité avant de signer. Durant son procès comme dans son recours, le couple assurait pour sa part qu'il avait agi «par négligence consciente et non par dol éventuel».

La Cour de cassation n'a pas pris de position de principe dans ce débat. Une récente jurisprudence du Tribunal fédéral à l'appui, elle a simplement estimé qu'au sujet de l'astuce, «la déduction des premiers juges (ceux de Neuchâtel, ndr) apparaît par trop générale». En outre, le jugement ne mentionne pas le montant des dommages subis par les victimes. Enfin, le fournisseur en informatique n'avait pas eu de relations antérieures avec les sociétés des von Allmen, relations qui auraient pu leur faire escompter qu'il ne vérifierait pas leur solvabilité.

Le Tribunal correctionnel du Val-de-Ruz devra donc notamment «vérifier dans quelles circonstances le comportement des recourants pourrait être qualifié d'astucieux» et, cas par cas, s'ils ont au moins agi par dol éventuel. Dans la mesure où elle a annulé le jugement du tribunal de Neuchâtel, la Cour de cassation ne s'est pas prononcée sur la quotité de la peine, sinon pour en demander une réduction en cas de transformation des escroqueries en actes de banqueroute simple. Les condamnés avaient déjà purgé 47 jours d'emprisonnement avant que leur recours ne les remette en liberté.

◇ J.-M. P.

CIRQUE KNIE/ Le brio, la grâce et l'imagination

Une vitalité renouvelée

Le cirque de la nostalgie qui se regardait lui-même comme un phénomène, cela n'a duré qu'un temps et c'est fort heureusement fini. D'une vitalité singulière, le spectacle 1996 du cirque Knie a été placé sous le thème de l'authentique, ce qui ne signifie pas qu'il se retourne sur son passé. Les numéros classiques d'acrobatie et de dressage ont conservé leur style, mais ont retrouvé la faculté de renouvellement.

Preuve en est par exemple le féérique Anton Beliakov du cirque de Moscou qui porte sa prestation d'acrobatie aérienne à un sommet qui touche à la danse dans un espace à trois dimensions. C'est la perfection d'un enchaînement harmonieux qui entre dans le domaine de l'art à part entière par sa sublimation. Dans ce domaine, les prouesses des Asiatiques Ho Kon Ho aux mâts et les envols de Kim Song Hui précisent au plus haut point la maîtrise des corps, devenus pure expression d'une légèreté inespérée. Le talent de Claudius, jongleur bâlois de 22 ans, redonne une dynamique et un souffle nouveau à ce style classique du cirque dans un brillant envol de gobelets.

Les clowns aussi se sont allégés, plus de hurlements et de jets d'eau intempêtes. La sourire et un certain raffinement s'installent sur le thème classique du maladroit qui prend des coups. Les partenaires Boiarinov et Ivanov tirent des interprétations inattendues de leur démenagement de piano à queue. De la musique, ils passent au cultisme, c'est à voir et ne se raconte pas. C'est Mimi, qui joue le clown de piste tout



CHARME PRÉSERVÉ - Numéro classique pour cet éléphant africain.

au long de la représentation. Un peu ennuyeux au début, il garde le meilleur pour la fin.

Toujours fidèle à sa tradition, la famille Knie consacre une grande part du programme au dressage de chevaux. La classe est à la hauteur de sa réputation, mais les ornements se sont simplifiés pour abolir les effets trop chargés d'éclairages et de paillettes, afin de mieux respecter la beauté naturelle des animaux. Les jeunes éléphants africains de Wendell Huber n'ont que leur flegme naturel pour séduire, accompagnés de deux saint-bernards doux comme des peluches. Etranges, avec leur allure de grands chiens pal-

més, les otaries présentent d'étonnants talents de comédiennes. Ce n'est peut-être pas nouveau, mais toujours surprenant.

Convie aussi à faire son petit numéro, le public ne s'est jamais fait prier. Hier soir, il était particulièrement en joie, car il s'agissait d'une représentation spéciale réservée pour le centième anniversaire du Touring club.

◇ L. C.

● Le cirque Knie reste jusqu'à jeudi soir. Spectacles tous les soirs à 20 heures et demain et jeudi, matinées à 15 heures. Le zoo est ouvert de 9 heures à 19h30, jeudi jusqu'à 17h30

CONCERT/ Chœur et orchestre de l'ESRN vendredi au temple du Bas

Contes et légendes en musique

Sous la direction de Théo Loosli, le concert du chœur et de l'orchestre de l'Ecole secondaire régionale de Neuchâtel (ESRN) promet, vendredi au temple du Bas de Neuchâtel, un voyage extraordinaire par le son et la couleur, à travers des extraits d'œuvres inspirées des légendes et des contes. Par les situations extrêmes qu'elles expriment, des pages comme l'Orfeo de Monteverdi apportent par exemple des valeurs dramatiques intenses et expressives, mais aussi des éléments sublimes, à saisir d'une manière totalement auditive. Pour accompagner cette partie du concert,

des panneaux colorés, agrémentés de dessins d'André Opper seront successivement déployés.

A travers cette présentation des particularités de la musique, Théo Loosli pousse très loin l'exploration des sons en offrant les contrastes noirs-blancs, mais aussi un arc-en-ciel de sonorités évolutives qui démontrent les passages des extrêmes vers un centre d'équilibre, illustré par des moments privilégiés possédant à la fois la puissance de l'expression et l'élévation spirituelle.

Au cours de sa pratique de l'enseignement auprès des jeunes, Théo Loosli

a constaté que la qualité d'un chanteur procède d'une démarche inverse, c'est-à-dire qu'il pose sa voix et cherche ensuite à s'étendre vers les deux extrêmes: l'expressivité et la sublimation. Lorsqu'il parvient ainsi à obtenir une certaine amplitude, ce travail apporte une stabilisation de sa personnalité, et le chef d'orchestre lui attribue une valeur thérapeutique.

Moins audacieuse, la première partie du concert sera composée d'un bouquet d'une dizaine de compositeurs anciens et contemporains.

◇ L. C.

Le Rückers et son petit frère

L'équipe des concerts du Musée d'art et d'histoire ne perd pas une occasion de faire admirer de nouveaux aspects du clavecin Rückers. Et c'est heureux, car la commande pour un particulier d'une copie, par Nicolas Macheret, du prestigieux instrument (peintures intérieures non comprises) nous a valu, vendredi dernier, une fort intéressante comparaison entre les deux formes successives sous lesquelles s'est présentée le Rückers de Neuchâtel. En effet, le petit frère est aussi, d'une certaine manière, un grand frère puisque ce «double» est la copie, non de l'instrument actuel, mais bien du premier état (avant restauration) du Rückers de 1632.

De là, la bipartition du programme qui, en première partie, présentait, sur la copie, un choix de pièces du début du XVIIe siècle et, en seconde partie, un choix de cantates françaises du XVIIIe siècle accompagnées sur l'«original», c'est à dire sur un clavecin adapté au goût du siècle des Lumières.

Pierre-Laurent Haesler, infatigable maître d'œuvre des concerts du Musée (rappelons qu'il donne, tous les premiers mardis du mois à midi, un concert-démonstration au programme constamment varié) était entouré de la soprano Natacha Ducret et de la flûtiste, ou plutôt traversiste, Valérie Winteler, toujours remarquables de retenue et de justesse de ton. Baroque maîtrisé, intérieurisé: nul ne sera sans doute resté insensible à la sereine plénitude de la soprano dans les cantates de Clémentine et de Montclair, ni à la douceur de la flûtiste dans le charmant «Rocquigny en amour» de Couperin.

Les différences stylistiques qu'impliquaient leurs factures respectives nous ont privé d'une confrontation simultanée des deux clavecins, mais l'on ne put ainsi que mieux admirer l'aisance et la virtuosité de Pierre-Laurent Haesler, tant dans les œuvres des virginalistes anglais et flamands (très étonnant «Ricercar» de Sweelinck), où apparaissait le perlé de l'instrument de 1632, que dans les œuvres plus tardives, où s'épanouissait le son plus moelleux de l'instrument révisé.

◇ Alain Corbellari

URGENT, cherchons pour un mandat de 9 à 19 mois

UN INGENIEUR ou INFORMATICIEN

niveau ET ou ETS
connaissances indispensables
de Autocad R 13, Autolisp Windows NT,
Novell.

OK Personnel Service Tél. (038) 24 31 31

CONFECTIION DAMES

Pour compléter notre équipe sympathique, nous cherchons une jeune femme entre 35 et 45 ans, aimant les nouveautés comme.

VENDEUSE

compétente et au bénéfice d'une expérience dans ce secteur. Si vous répondez à ce profil, appelez sans plus tarder

M. Fazio au 038/25 64 64

AUX ARMOURINS
NEUCHÂTEL

Jelmeli

244376-376



Pour une alimentation sensée:
je choisis des fruits et des légumes de saison.

L'Express en collaboration avec l'ASDD

● Cernier: succès pour l'exposition de bonsaïs

Page 14

● Cortailod: réunion d'amoureux d'anciens véhicules Saurer

Page 15

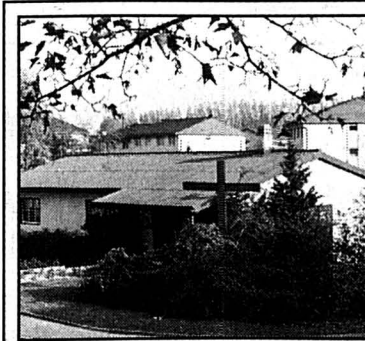

Cloche nommée

MARIN-ÉPAGNIER - La cloche du futur campanile de la chapelle œcuménique se nommera «La Marinoise».

Page 15

COLOMBIER/ Entrée en service d'une quarantaine de caporaux. Les gradés prônent la camaraderie

Formés sur le terrain

Le coup d'envoi a été sonné hier matin dans la cour du château de Colombier. Une quarantaine de futurs caporaux ont commencé leur école de sous-officiers. Venus de toute la Suisse romande, ils vont, en six semaines, apprendre tous les secrets de leur charge et découvrir comment conduire des hommes dans le terrain, sous le commandement du major Rubatel, commandant de la compagnie pour toute la durée de la formation.

«Je vous souhaite la bienvenue pour ces semaines dans les magnifiques murs de la caserne de Colombier, a déclaré le major Rubatel dans son allocution. L'expérience sera très bonne, très riche et basée sur l'esprit de camaraderie.

C'est cet esprit que souhaite également développer le colonel EMG Claude Godet. «Nous voulons démontrer qu'il est possible de travailler dans la bonne humeur, et que cette dernière est même très importante puisque si les gradés s'en imprègnent, elle déteindra par la force des choses sur tous les hommes».

Mais les hommes, hier matin, n'avaient pas encore tous l'air joyeux et le cœur léger. Sauf peut-être ceux qui, à l'issue de la visite sanitaire avaient reçu l'autorisation de rentrer chez eux.

Tout au long de leurs six semaines d'instruction, les futurs caporaux recevront une formation tant théorique que pratique, sur le terrain. Répartis en trois classes, ils développeront des



DISCIPLINE - les futurs caporaux ont renoué hier matin avec la tradition militaire.

thèmes comme l'utilisation du matériel ou encore l'art de donner des instructions. A l'issue de leur présentation, ils seront jugés tant par leurs supérieurs que par leurs camarades. Une façon vivante d'aborder la matière.

Et si la chaleur estivale en a effrayé certains, l'assurance de pouvoir se doucher à loisir et de disposer de quatre à cinq litres de thé par homme sur le terrain en a rassuré d'autres. Quant aux marches tant redoutées, el-

le se feront de préférence dans la fraîcheur de la nuit.

◇ N. R.

● D'autres nouvelles du district de Boudry en page 15

LA NEUVEVILLE/ Un système de respiration subaquatique très perfectionné

Vive la plongée sans bulles

Deux plongeurs ont récemment expérimenté un appareil de plongée en circuit semi-fermé dans le cadre de l'École de plongée neuvevilloise. Il avait été préalablement utilisé par Mauro Zürcher lors de sa visite aux requins des Iles Cocos. Ce nouveau dispositif offre deux atouts majeurs: une plus grande autonomie sous l'eau et l'absence de l'évacuation de bulles. Pour voir les requins de plus près.

Le décor de l'aventure que Mauro Zürcher vient de vivre a inspiré jadis les auteurs du roman de Robinson Crusoé. «L'île aux trésors» est loin de n'être qu'une légende. Elle se trouve bel et bien au large du Costa Rica, dans l'archipel des Iles Cocos. Contrairement aux chercheurs du trésor constitué des pillages de Lima du siècle

passé par les pirates, le plongeur neuvevillois ne s'est pas fait aventurier de surface. Il a tout simplement préféré rendre visite aux requins marteaux et autres raies des profondeurs océaniques. Il a pu frôler et surtout filmer ces prédateurs grâce à un appareil à circuit semi-fermé distribué sur le marché depuis environ six mois. L'absence de bulles rejetées dans l'eau lui a permis, le temps du film réalisé par Frédéric Presles et projeté en septembre, de croquer des prises exceptionnelles.

Plus grande autonomie

Moniteur de plongée et chef technique romand de la Fédération suisse de sport subaquatique, Martial Riedi vient de se former à l'utilisation de cet appareil: «Le principe du circuit semi-fermé n'est pas nouveau. Des militaires l'utilisent déjà depuis l'entre-deux-guerres. Cet appareil a



LES COURAGEUX - L'équipe de plongeurs qui a côtoyé les requins du littoral des Iles Cocos.

ldd-É

la spécificité de permettre à l'air expiré de ne pas être rejeté à l'extérieur, mais dans un récipient rempli de granulés de chaux sodée, qui a la propriété d'absorber le gaz carbonique (CO₂).»

Equipés de leurs bouteilles remplies de mélanges nitrox (50% d'oxygène, et 50% d'azote, alors que le plongeur inspire en circuit ouvert 21% d'oxygène), les deux plongeurs s'accoutument au maniement du nouvel instrument. Martial Riedi explique: «Dans un mouvement respiratoire normal, l'homme consomme six litres d'air par minute. Grâce à ce nouveau système, nous en absorbons 15 fois moins. Il permet d'avoir environ deux heures d'autonomie sous l'eau.» Le troisième avantage de ce nouveau moyen est de nécessiter beaucoup moins d'azote. Les plongés peuvent donc être beaucoup

plus longues, sans palier de décompression. Mini-ordinateur au poignet, le plongeur a la possibilité d'ajuster le pourcentage d'oxygène qu'il respire.

Accessible sous conditions

Léger (14 kilos au lieu des 40 kilos habituellement portés par le plongeur), ce matériel n'est pas pour autant à la portée de tout plongeur. Outre son prix encore élevé, il requiert un niveau de qualification assez haut. En six mois, 18 moniteurs et plusieurs plongeurs se sont initiés à son maniement. Quelques élèves commencent à s'y intéresser. L'École de plongée neuvevilloise prévoit un cours de formation dès le 2 août. Toute personne intéressée peut s'adresser à Mauro Zürcher au 038/ 51 45 28.

◇ F. T.



TEST - Martial Riedi et Gérard Joliat testent l'appareil en circuit semi-fermé dans les eaux neuvevilloises.

ft-É

BOUDRY

Nouveau visage de l'exécutif

La séance constitutive du Conseil général de Boudry s'est déroulée hier soir, sous la présidence, en ouverture, selon la tradition, du doyen d'âge, André Vallet (PS). Ce dernier, dans un bref discours introductif a exprimé en quelques mots son souhait de voir les élus travailler «dans un esprit plus de coopération que d'affrontement afin que Boudry retire du travail des élus le meilleur de ce qui lui est dû.»

Le Conseil communal a été constitué. Franco Pedrazzini et Christian Amann (PRD), Luce North (PL-PPN), ainsi que Marc Walsler et Gabrielle Bochsler (PS) ont été élus. L'exécutif présente ainsi un nouveau visage. En effet, deux conseillers, Claude Grosjean (PS) et Roger Pamblanc (PRD) n'ont pas souhaité renouveler leur mandat.

Toutefois, la nomination du radical Christian Amann, qui n'a pas obtenu suffisamment de voix lors des élections, arrivant deuxième viennent-ensuite de sa liste remet en cause le respect même de la volonté populaire (lire encadré).

Le bureau du conseil a également été nommé. Le radical Max Wenger en assurera la présidence pour l'année à venir. La vice-présidence revient, elle, à André Vallet (PS) et la deuxième vice-présidence au libéral Gino Fanti. Quant à Daniel Landry (Chevron), il se chargera du secrétariat, secondé par Patrice Février (PRD). Enfin, Gérard Gacon (Chevron) et Sébastien Perrenoud (PS) fonctionneront en tant que questeurs.

◇ N. R.

E

Sourde oreille

A quoi bon voter? En effet, le Conseil général de Boudry a élu hier soir, sur proposition du groupe radical, un conseiller communal qui n'avait pas été réélu en mai dernier.

Le peuple ne voulait pas de Christian Amann et pourtant le peuple devra composer avec lui. Sa volonté, exprimée du fond de l'isoloir, ne sera pas respectée. Certes, la pilule électorale a dû être quelque peu difficile à avaler pour les radicaux qui préparaient leur poulaïn à ce poste depuis quatre ans.

Toutefois, quand bien même la qualité du candidat ne saurait être mise en cause, cette nomination permet de remettre en question la possibilité pour les partis de proposer des candidats à l'exécutif, alors que ces derniers ont été refusés par l'électorat.

Dans ces circonstances, cela vaut-il encore la peine de se déplacer aux urnes? Manifestement non!

Il serait temps que les partis apprennent à se soumettre aux verdicts populaires et ne se servent pas uniquement de leurs concitoyens dans le but de tenter d'accroître le nombre des sièges à leur disposition. Il en va de leur crédibilité et de la motivation même de tout un chacun à accomplir son devoir civique.

◇ Nathalie Ray

PUB

Non Fumeur

Les non-fumeurs en profitent!
Documentation au numéro gratuit
0 800 89 89 89
Service 24h/24

50 ANS
PROVIDENTIA
Assurances-vie risque

LE LOCLE

Aux élus de jouer

Le Parti socialiste du Locle (PSL) souligne dans un communiqué qu'il a atteint ses objectifs lors des dernières élections communales. La majorité a changé. D'autre part, le gain d'un siège au Conseil général récompense le travail effectué par le PSL lors de la dernière législature.

Le PSL salue aussi le retour au Conseil communal d'un représentant du POP, parti qui avait été écarté de l'exécutif il y a quatre ans. Il souligne la volonté de l'électorat d'intégrer le POP aux décisions relatives au développement et à la gestion de la ville.

Le PSL tient à assurer les deux représentants libéraux-PPN qui siègeront au Conseil communal de sa loyauté. Les mesures à prendre en faveur du développement du locle et de la région ne se limitent ni à une personne, ni à un parti poursuit le communiqué.

Le PSL se réjouit du résultat global de la gauche et du score brillant et engageant des femmes. Il félicite et assure de son appui ses deux représentants à l'Hôtel de ville: Josiane Nicolet, première femme présidente, et Paul Jambé. Lors de la campagne, le PSL s'est engagé dans une déclaration, distribuée à tous les ménages loclois, sur un programme de législature. Il réunira toutes ses forces pour atteindre les objectifs fixés.

Le PSL informe par ailleurs de l'accession de Didier Huguenin à la présidence de la section, conclut le communiqué. E

FRANCE

FRONTALIERS - Bien implantée dans le Haut-Doubs, l'Amicale des frontaliers vient d'ouvrir un siège à Delle, après avoir fait l'acquisition d'une maison. Cette permanence accueillera à la fois un représentant de l'Amicale des frontaliers et un membre de la Fédération des travailleurs de la métallurgie et de l'horlogerie du canton du Jura (FTMH). «Bientôt, risque Roger Tochat, le président de l'Amicale des frontaliers, nous verrons des Suisses venir travailler dans les grandes entreprises françaises comme Peugeot ou Alstom. Les secteurs de Morteau et de Delle ont un point commun avec le canton du Jura, de petites entreprises de 200 à 400 personnes, qui subissent plus facilement les contrecoups des difficultés économiques, si bien que des Suisses seront amenés à passer la frontière à Delle et seront sans doute heureux de trouver une permanence de leur syndicat.» Ce bureau commun aux deux syndicats vient d'être inauguré par Roger Tochat, en présence d'André Bergeron, l'ancien président national de Force ouvrière (FO), qui a rappelé avec humour pour la circonstance, que la première machine à écrire du syndicat FO du territoire de Belfort avait été offerte par un syndicat suisse. /db

PUB

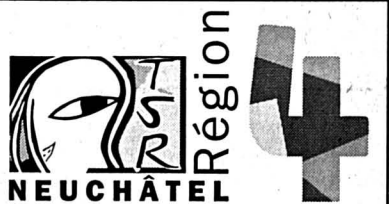

Le Journal Neuchâtel-Région est diffusé tous les soirs, du lundi au vendredi, sur Suisse 4, entre 18 h 45 et 19 h 30, en boucle.

Avec la collaboration de

L'EXPRESS

Raison **56** pour une machine à laver **Miele**:

Dans vos prix



Miele Info-Tél: 056/417 25 52

CORTAILLOD/ Réunion d'anciens Saurer au Bas-de-Sachet

Pour l'amour du camion



COMME NEUFS - Des véhicules amoureuxment entretenus.

Pour la deuxième année consécutive, l'ancien hangar des trams, à Cortailod, a été le lieu de rencontre d'anciens véhicules Saurer; ces fameux camions de fabrication suisse que des nostalgiques (entreprises de transport et particuliers) tiennent à sauver de l'oubli.

Plus de 40 poids lourds venus de toute la Suisse romande étaient réunis au Bas-de-Sachet, samedi de 9h à 16 heures. Parmi plusieurs véhicules spéciaux, les

visiteurs ont pu admirer un vétéran du service du feu de la Ville de Neuchâtel. Une animation musicale, des cantines de restauration et des stands de matériel ont accueilli le public durant cette journée placée sous le prestigieux sigle de Saurer-Berna.

Organisée pour la troisième fois - la première a eu lieu à Pessex, en 1994 - par Wilhelm Montandon, de Corcelles (et quelques autres routiers sympas),

cette manifestation s'inscrit désormais dans les activités du tout nouveau Club Saurer Suisse romande qui a été créé le 1er janvier dernier.

Réunissant quelque 75 membres, ce club vient s'ajouter à l'existence de ses deux homologues, l'un suisse allemandique et l'autre tessinois. Son comité de cinq membres, issus de divers cantons romands, est présidé par Wilhelm Montandon, bien sûr! /clg

ENTRE-DEUX-LACS

MARIN-ÉPAGNIER/ Le nom de la cloche du futur campanile est trouvé

«La Marinoise» tintera

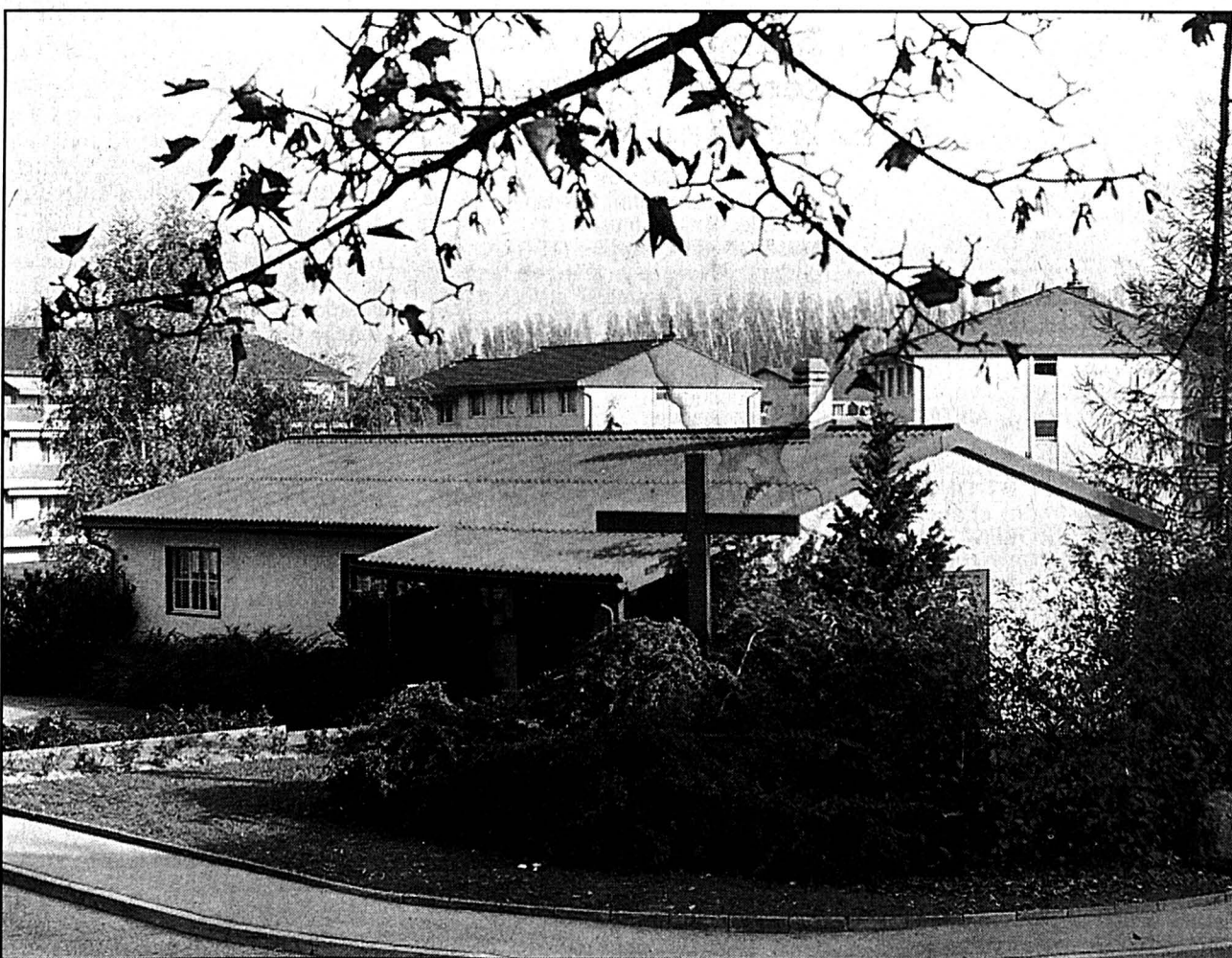

CHAPELLE ŒCUMÉNIQUE - La chapelle devrait être flanquée d'un clocher avant la fin de l'année. archives

Le concours pour nommer la cloche du futur campanile de la chapelle œcuménique de Marin-Épagnier a rencontré beaucoup d'intérêt. Parmi les noms proposés, le Conseil paroissial a retenu celui de «La Marinoise».

Le gagnant du concours est malheureusement... inconnu! Son bulletin est anonyme. Le Conseil paroissial l'invite à se faire connaître afin de pouvoir le convier à la petite cérémonie du coulage de la cloche. Outre le nom de cette personne anonyme, on pourra lire sur la cloche l'inscription «Dieu est amour» proposée par Willy Schneider et son épouse, de Marin, qui seront également associés à la fête du coulage.

Pour autant que cela soit possible, la cloche portera encore un lion en effigie puisqu'il est l'emblème de la commune de Marin. Par ailleurs, le lion figure parmi les symboles bibliques. Il ornait le trône de Salomon. Le prophète Osée en fait le symbole de Dieu et, dans le livre de l'Apocalypse, Jésus est décrit sous les traits du lion de Juda!

Les actions déjà entreprises pour récolter les fonds nécessaires ont été couronnées d'un succès enthousiasmant. Le résultat du marché aux puces du 1er juin a dépassé les prévisions les plus optimistes. Le bénéfice est supérieur à 10.000 francs. Extraordinaire. Le Conseil paroissial exprime sa profonde reconnaissance à tous ceux

qui ont consacré du temps et des forces pour assurer la réussite de cette manifestation. Mais il faut encore faire un effort. A cet effet, un livre d'or circule. Grâce à lui, les paroissiens de Marin espèrent achever leur projet.

Quant aux démarches pour la construction du clocher, elles avancent normalement. Les plans ont été déposés à la commune hier. Dès qu'ils auront été sanctionnés, la commande des travaux pourra être passée. Il faudra alors attendre deux à trois mois pour que ceux-ci soient achevés. Si tout va bien, la chapelle œcuménique aura son clocher avant la fin de l'année, à l'occasion de son vingtième anniversaire. /comm-pdl

VAL-DE-TRAVERS

SAINT-SULPICE

Trois nouveaux à l'exécutif

Vendredi dernier, le Conseil général de Saint-Sulpice a tenu sa séance constitutive. L'occasion de nommer le bureau du législatif, le Conseil communal et les commissions.

Roger Waeber (La Chaîne) occupe le poste de président du Conseil général. Il est assisté de Daniel Bandi (Parti radical-libéral), vice-président, de Patrick Schlub (Jeunesse & Avenir), secrétaire, de Stéphane Bobillier (La Chaîne), secrétaire-adjoint, de Nicole Bachmann (PS) et de Paul Chédel (Jeunesse & Avenir), questeurs.

Son bureau nommé, le Conseil général a élu les membres du Conseil communal. Un exécutif qui est composé de deux anciens, Michel Graber (Parti radical-libéral) et Eugène Herrmann (PS), et de trois nouveaux venus, Christelle Gertsch Macuglia (Jeunesse & Avenir), Georges Frey (La Chaîne) et Eric Schlub (Parti radical-libéral).

Le Conseil communal a ensuite nommé son bureau et effectué la répartition des dicastères. Georges Frey, président, s'occupe des travaux publics; Eric Schlub, vice-président, de la police; Michel Graber, secrétaire, des forêts; Christelle Gertsch Macuglia des finances et de l'administration, et Eugène Herrmann des bâtiments et du service social.

Enfin, le Conseil général a nommé les membres de la commission financière. Elle se compose de Christian Züllli (Parti radical-libéral), Georges-Ulysse Huguenin (Parti radical-libéral), Nicole Schlub (Jeunesse & Avenir), Stéphane Bobillier (La Chaîne) et Yves-Claude Lebet (PS). /mcd

LES BAYARDS-LES VERRIÈRES

Des chanteurs assidus

L'assemblée générale annuelle du Chœur mixte paroissial Les Verrières-Les Bayards s'est tenue dernièrement sous la présidence de Jean-Claude Matthey. Les comptes et les rapports, dont ceux du président, du directeur et de la sous-directrice, ont été acceptés.

La société compte actuellement 34 chanteuses et chanteurs. L'assiduité aux répétitions, au nombre de 41, et aux 23 exécutions (cérémonies religieuses, concerts, visites dans les homes...) a été remarquable. A noter que Lucette Mange a été nommée membre d'honneur pour 34 ans d'activité et que le chœur organisera, en septembre 1997, le concert en commun des chanteurs du Val-de-Travers.

Le directeur, Frédy Juvet, et la sous-directrice, Martine Jeannet, ont été confirmés dans leur fonction respective. Au comité, une seule modification est intervenue, Rolande Hänni remplaçant Andrée Masi au poste d'archiviste. Le comité se compose de Jean-Claude Matthey, président, Maria Christinat-Rey, vice-présidente, Huguette Meier, secrétaire, Monique Chédel, caissière, et Marcel Gyger, assesseur. /comm-mcd

LES ONDES RÉGIONALES



6.00, 7.00, 8.00, 12.15, 18.00 Journal. 6.30, 7.30, 8.30, 9.00, 10.00, 11.00, 14.00, 15.00, 16.00, 17.00, 18.30, 19.00 Flash Infos. 6.15 PMU + rapports. 6.20 Bonjour chez vous. 6.45 Scénario mystère. 6.50 Flashwatt. 7.15 PMU + rapports. 7.35 Revue de presse. 7.40 Eclats de bulles. 8.45 Le jeu du pied gauche. 8.50 Petites annonces. 9.10 Les naissances. 9.20 Sélection TV. 11.05 Sur un plateau: l'invité. 11.45 Carré d'As. 11.50 Petites annonces. 12.30 Magazine Info. 13.05 Les anniversaires. 13.50 Petites annonces. 14.40 Roule-ta-bille. 15.20 Trajectoires. 16.00 Dernière ligue droite avec la Nate!omobile. 17.30 Ticket Corner. 18.55 Sélection TV. 19.02 PMU + rapports. 19.03 L'émission sans nom. 20.00 Sports/Musique non-stop.



Radio Jura bernois

6.00 Flash. 6.10 Amorces. 6.30 Flash. 6.45 Jeu. 7.00 Journal. 7.30 Flash. 7.45 Tél. du jour. 8.00 Flash. 8.30 Flash. 9.00 Flash. 9.03 Barriolage. 9.30 Chronique TV. 10.30 Magazine. 11.30 Radiomania. 11.45 Qui dit quoi. 12.00 Titres Info + météo. 12.15 Journal. 12.30 Animation, musique AV. 13.00 All'occace. 13.40 Naissances. 14.00 100% musique. 16.00 Flash. 16.03 Métro musique. 16.15 CD de la semaine. 16.45 Chronique TV. 17.00 Flash. 17.30 Top 40. 18.00 Journal. 18.30 Flash. 18.30 Antipasto Misto. 19.00 Flash. 19.00 100% musique.

● **Cyclisme: un Autrichien en jaune au Tour de Suisse**

Page 23

● **Formule 1: Damon Hill, le stratège**

Page 23

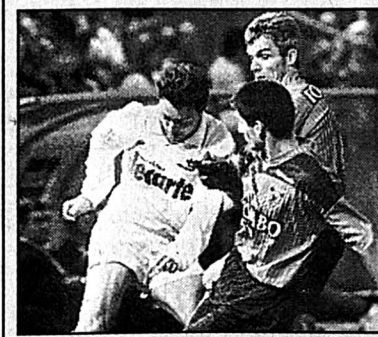

A vos agendas

DERBY - C'est en accueillant Servette que Xamax entamera la saison 1996/1997, le 10 juillet. Calendrier complet.

Page 21

EN DIRECT DE L'EURO 96 AVEC



GROUPE A/ Ce soir, la Suisse joue peut-être son dernier match de l'Euro

Au moins pour l'honneur

La Suisse et l'Ecosse, qui s'affrontent ce soir à 20h30 au Villa Park de Birmingham, sont dans la même situation. Avec une défaite et un nul à leur palmarès, leurs perspectives de qualification sont restreintes et dépendent, de toute façon, de l'issue du match Angleterre-Hollande, qui se jouera à la même heure. Les Suisses doivent s'imposer, en espérant une victoire hollandaise, mais en devant en plus effacer un déficit de quatre buts en faveur pour l'instant des Anglais. Mais tant les Helvètes que les Ecossais sont décidés à jouer cette dernière chance jusqu'au bout et, à défaut d'une place en quarts de finale, à terminer par une victoire pour quitter l'Euro la tête haute. Absent contre la Hollande après avoir disputé la rencontre d'ouverture à Wembley, Christophe Bonvin sera de la partie. Nous avons fait le point avec lui.

De notre envoyé spécial en Angleterre: Marcel Gobet/ROC
Christophe Bonvin, entre les Suisses et les Ecossais, qu'est-ce qui peut faire la différence?

— La réponse n'est pas dure à trouver: c'est le travail et l'envie. La solution, ce sera de travailler encore plus que dans les deux premiers matches, même si nous avons déjà bien travaillé. Il s'agira de mettre encore plus de cœur à l'ouvrage. Je pense vraiment que c'est l'équipe qui en aura le plus envie qui va passer. Questions qualités, elles sont assez semblables même si elles n'ont pas le même système de jeu. La Hollande est, pour moi, au-dessus du lot; c'est la plus belle et celle qui possède le potentiel le plus grand dans ce groupe. En revanche, l'Angleterre,

l'Ecosse et la Suisse sont trois formations qui se tiennent de près - et je ne mets même pas les Anglais devant les deux autres. Entre les Ecossais et nous, c'est vraiment le travail et l'envie de gagner qui vont faire la différence.

Après la victoire anglaise sur l'Ecosse, on a senti une certaine déception dans le groupe. Au cas où le match de ce soir commencerait mal, ne risquez-il pas d'y avoir une certaine résignation?

— Si ça part très mal pour nous, c'est possible que cela vienne dans nos têtes mais je ne l'espère pas. Au contraire, je crois qu'il faut faire vraiment abstraction d'Angleterre-Hollande et se dire que nous avons notre match à jouer contre l'Ecosse. Même si ça ne va pas bien, il faut qu'on se concentre totalement sur cette tâche-là et qu'on ne s'occupe pas des autres. Nous ne devons pas penser à la qualification et aux diverses conditions qu'elle suppose mais jouer les nonante minutes à fond. On fera les comptes après. Il sera donc important que nous soyons bien dans nos têtes et, même s'il nous arrive quelque chose, d'être forts. De toute façon, ce ne sera pas facile.

Cette déception, dans l'équipe, vous l'avez donc aussi ressentie?

— Oui, c'est vrai. Au lendemain de notre défaite contre la Hollande, elle a été peut-être en partie atténuée par la qualité de notre jeu, une heure durant, et la très bonne opposition que nous avons offerte. Nous nous disions que, en continuant dans cette voie, nous avions encore toutes nos chances. Le résultat de Wembley a modifié les données en les diminuant passablement. Ce fut un peu comme un deuxième coup de marteau. C'est précisément pour ça que nous ne devons pas penser à la qualification mais à faire un match

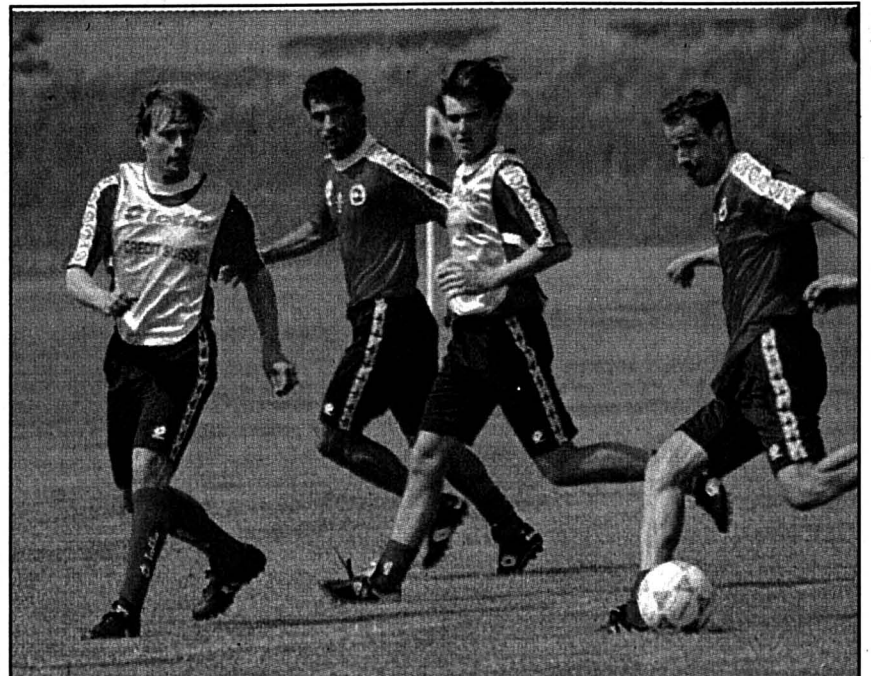

CHRISTOPHE BONVIN - Le Valaisan (à droite) et ses coéquipiers n'auront pas le choix: il faudra attaquer!

keystone-mathis

de qualité. On ne dispute pas tous les jours une rencontre du tour final d'un championnat d'Europe et, qualification ou pas, elle est de toute façon très importante. Nous devons tout faire pour ne pas la rater. L'entraîneur nous dit que c'est peut-être la plus importante de notre vie; nous, on doit le croire. Moi, en tout cas, j'y crois parce que je ne sais pas si une telle chance s'ouvrira à nouveau à moi. En Coupe du monde, peut-être, mais en tout cas pas en championnat d'Europe.

Vous remplacerez Grassi. Comment envisagez-vous ce rôle?

— Je joue à la place de Marco mais avec mes qualités. Mon rôle sera donc

forcément différent. L'entraîneur me demande de décrocher un peu, comme je l'ai fait contre l'Angleterre, tout en essayant d'aller plus souvent devant. A Wembley, j'ai évolué la plupart du temps au milieu pour ratisser des ballons et pour offrir des appuis aux autres. Demain, (réd: aujourd'hui) je dois essayer d'être plus souvent à la pointe de l'attaque. C'est ce que je vais faire même si ça ne dépend pas que de moi mais de toute l'équipe. Si nous subissons la pression écossaise, mon rôle sera forcément plus défensif et si, comme je l'espère, nous arrivons à les presser sur leur camp, il sera plus offensif.

◇ M. G.



Groupe A

Angleterre - Suisse 1-1; Hollande - Ecosse 0-0; Suisse - Hollande 0-2; Ecosse - Angleterre 0-2.

1. Angleterre	2	1	1	0	3-1	4
2. Hollande	2	1	1	0	2-0	4
3. Suisse	2	0	1	1	1-3	1
4. Ecosse	2	0	1	1	0-2	1

Reste à jouer

Ce soir, 20h30: Suisse - Ecosse, Angleterre - Hollande.

Groupe B

Espagne - Bulgarie 1-1; Roumanie - France 0-1; Bulgarie - Roumanie 1-0; France - Espagne 1-1.

1. Bulgarie	2	1	1	0	2-1	4
France	2	1	1	0	2-1	4
3. Espagne	2	0	2	0	2-2	2
4. Roumanie	2	0	0	2	0-2	0

Reste à jouer

Ce soir, 17h30: France - Bulgarie, Roumanie - Espagne.

Groupe C

Allemagne - Tchéquie 2-0; Italie - Russie 2-1; Tchéquie - Italie 2-1; Russie - Allemagne 0-3.

1. Allemagne	2	2	0	0	5-0	6
2. Tchéquie	2	1	0	1	2-3	3
3. Italie	2	1	0	1	3-3	3
4. Russie	2	0	0	2	1-5	0

Reste à jouer

Demain, 20h30: Russie - Tchéquie, Italie - Allemagne.

Groupe D

Danemark - Portugal 1-1; Croatie - Turquie 1-0; Portugal - Turquie 1-0; Croatie - Danemark 3-0.

1. Croatie	2	2	0	0	4-0	6
2. Portugal	2	1	1	0	2-1	4
3. Danemark	2	0	1	1	1-4	1
4. Turquie	2	0	0	2	0-2	0

Reste à jouer

Demain, 17h30: Croatie - Portugal, Turquie - Danemark.

Artur Jorge se veut optimiste

Les Anglais n'ont-ils pas fêté trop vite leur qualification? Les Ecossais ont calculé qu'ils doivent battre la Suisse 3-0 pour passer; en sont-ils capables? Les Hollandais et les Anglais ne vont-ils pas s'arranger «amicalement» pour un match nul en forme de qualification? A toutes ces questions de circonstance - et à quelques autres -, Artur Jorge a répondu à sa manière faite d'un peu, de peut-être, de je ne sais pas et - même - de je ne pense pas. «Les Anglais se sont améliorés»; «nous faisons le même calcul que les Ecossais» et «je ne crois pas; en football, ce n'est pas comme ça et les Hollandais jouent toujours pour gagner».

Le Portugais a surtout souligné, avec une évidente conviction, que l'essentiel est ailleurs.

— Nous devons tout faire, et surtout faire ce qui est juste, pour battre l'Ecosse. Cela passe par une concentration de tous les instants de notre part. J'essaie de persuader mes joueurs que ce match est le plus important de leur vie. Ils ont été bons pendant une mi-temps à Wembley, pendant une heure contre la Hollande et ils devront l'être pendant nonante minutes contre l'Ecosse. Je m'attends à une partie très ouverte avec beaucoup d'occasions. Je pense que nous pouvons marquer deux ou trois buts, si nous sommes bons. Et j'espère que mes joueurs pensent comme moi. Un temps d'arrêt puis, comme un avertissement, il ajoute: Et ceux qui ne pensent pas comme moi, ne joueront pas. L'important n'est pas de penser à ce qui peut se pas-

ser en tel ou tel cas mais de faire un bon match. Son issue dépendra en grande partie de la disponibilité que chacun aura de travailler à deux cent pour cent. Il faudra onze hommes qui se battent tout le temps.

Concernant sa formation de départ, le Portugais n'a pas fait de mystère confirmant ce qu'il avait dit dimanche. Soit, devant Pascolo, une défense Hottiger, Vega, Henchoz, Quentin; un milieu de terrain avec Vogel et Koller épaulant Sforza, une attaque avec Bonvin en appui de Chapuisat et Türkyilmaz. Avec les réserves d'usage puisque, jusqu'ici, Artur Jorge nous a toujours réservé au moins une surprise.

◇ Marcel Gobet/ROC

L'Ecosse doit marquer

Pour une fois dans sa carrière, le sélectionneur écossais Craig Brown sera un fervent supporter de l'équipe d'Angleterre. Les calculs sont vite faits. L'Ecosse doit battre la Suisse 3-0 et l'Angleterre se défait de la Hollande 1-0 pour que les deux formations britanniques accèdent aux quarts de finale. Mais l'Ecosse doit marquer et c'est là son talon d'Achille. En quatre matches de préparation, seul McCoist (contre l'Australie) et Durie (contre les Etats-Unis) avaient trouvé le chemin des filets. Cette stérilité offensive constitue le souci majeur de Brown qui ne veut cependant pas peindre le diable sur la muraille.

— En 1992, à l'Euro de Suède, nous

avons terminé en beauté en battant la Russie 3-0. Contre la Suisse, nous tenterons de réussir la même chose. Même si nous savons que la défense suisse est très bien organisée. Je pense qu'il faut s'attendre à un retour de Hottiger à son poste de latéral droit dès le début.

Durie d'attaque

L'attaquant Gordon Durie, avait renoncé à l'entraînement de dimanche, en raison de maux de tête consécutifs à sa blessure à l'arcade gauche lors d'un choc avec Southgate dans le match contre l'Angleterre. Hier, Durie était à nouveau opérationnel.

Il suivra attentivement la performance des Anglais à Wembley contre la Hol-

lande, via walkie-talkie, depuis son banc de touche pour modifier sa tactique en fonction de l'évolution du score.

Ally McCoist, 34 ans, fait partie des anciens, du clan des «Mac», avec ses 54 sélections et ses 18 buts inscrits. Mais il souhaite bien encore une fois fouler la pelouse de Villa Park et contribuer à une victoire écossaise, qu'il veut dédier aux supporters.

— Notre public a été extraordinaire à Wembley. Il mérite que nous donnions tout pour lui offrir enfin la victoire qu'il attend.

La composition probable: Goram; Burley, Calderwood, Hendry, Boyd; McCall, McAllister, Collins, T. McKinlay; Durie, Booth. /si

Règlement en cas d'égalité

Le règlement du Championnat d'Europe des nations de football est le suivant pour déterminer le classement si deux ou plusieurs équipes possèdent le même nombre de points après avoir joué leurs trois matches de groupe:

1. Plus grand nombre de points obtenus dans les rencontres directes.
2. Différence de buts dans les rencontres directes.
3. Plus grand nombre de buts marqués dans les rencontres directes (si plus de deux équipes sont à égalité de points).
4. Différence de buts dans tous les matches du groupe.
5. Plus grand nombre de buts marqués dans tous les matches du groupe.
6. Coefficients des points des trois dernières compétitions de qualification pour le tour final (points obtenus divisés par le nombre de matches joués lors de l'Euro 92, du Mondial 94 et de l'Euro 96).
7. Comportement des équipes en termes de fair-play.
8. Tirage au sort.

Le classement des coefficients des 16 qualifiés est le suivant pour les départager, s'il faut avoir recours au point 6 du règlement:

1. Allemagne 2,500 points (40 points, 16 matches joués).
2. Russie 2,346 (61/26).
3. Croatie 2,300 (23/10).
4. France 2,250 (63/28).
5. Danemark 2,166 (65/30).
6. Pays-Bas 2,142 (60/28).
7. Espagne 2,137 (62/29).
8. Portugal 2,107 (59/28) et Italie 2,107 (59/28).
9. Tchéquie 2,100 (21/10).
10. Roumanie 2,035 (57/28).
11. Suisse 2,000 (52/26).
12. Bulgarie 1,928 (54/28).
13. Ecosse 1,892 (53/28).
14. Angleterre 1,875 (30/16).
15. Turquie 1,041 (25/24). /si

AVENUE
l'assurance voiture

Demandez une offre à votre agence et comparez!



assure le bien-être

En direct de l'EURO 96 avec

ECS TELECOM CENTER

GROUPE C/ Les Transalpins préparent le choc face à l'Allemagne
L'Italie vit bien la tension

L'Italie est dans de beaux draps. En perdant vendredi soir contre la Tchèque, elle s'est condamnée elle-même à un défi de taille: aller chercher les points de la qualification pour les quarts de finale contre l'Allemagne.

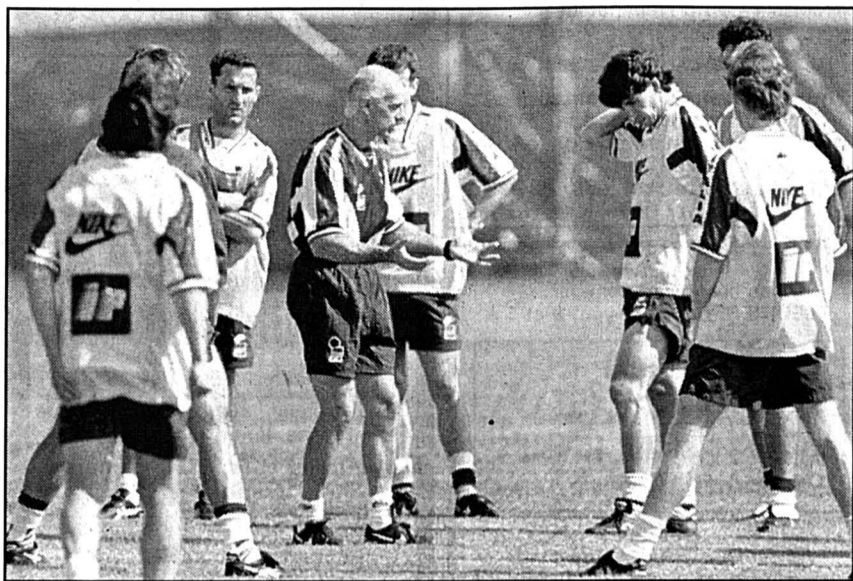

ARRIGO SACCHI - Il Mister (au centre) estime que son équipe supporte mal la sérénité.

De notre envoyé spécial à Liverpool: Stéphane Devaux

Mon équipe vit mal la sérénité et bien la tension. A Alsager, sur le campus de l'Université de Manchester, en plein cœur du comté de Cheshire, Arrigo Sacchi donne le ton.

Dans son édition dominicale, la toute-puissante et centenaire «Gazzetta dello Sport» lui a adressé quatre reproches. Pour quoi avoir opéré autant de changements par rapport au premier match, gagné face à la Russie?

cipe, mais il se réserve le droit d'être d'accord ou non. - Un joueur qui a beaucoup donné un jour est en phase de relâchement le lendemain. C'est une réalité physiologique, explique-t-il pour justifier ses changements en attaque.

claires. Qu'elle est en bonne condition physique. C'est cela, la réalité.

L'autre, à son avis, c'est que la Squadra a une bonne organisation tactique, dont peu d'autres équipes peuvent se targuer.

Un journaliste prétend pourtant que les joueurs en question jugent le calcio façon Sacchi trop compliqué. Il demande une trop grande force de concentration.

- Pas du tout, rétorque le sélectionneur, je ne suis pas un théoricien. Je viens du terrain et ce que je demande vient du terrain.

Ce qu'il faudra à tout prix démontrer contre l'Allemagne, sans doute «l'adversaire le plus mal commode à affronter.»

- Avant de vaincre l'adversaire, il faudra toutefois vaincre ses propres limites et certaines forces extérieures, prévient Arrigo Sacchi, non sans malice.

- La clé du match, c'est que nous devons jouer le jeu qui nous convient le mieux. Un jeu rapide, un pressing agressif. Contre la Tchèque, nous avons été trop statiques. Mais attention, quand nous commençons d'aller de gauche et de droite, sans organisation précise, nous faisons aussi le jeu de l'équipe adverse.

Dans l'amphithéâtre qui fait office de salle d'interviews, le «commissario tecnico» a fini sa démonstration. Il a encore un match pour convaincre son auditoire, qui se raccroche désormais à une de ses phrases-clés:

- Si l'Italie passe le premier tour, ce que je souhaite, elle ne peut aller qu'en progressant.

A Liverpool, quand on aime, c'est pour la vie



Moi qui ai toujours adoré le football mais qui n'ai jamais associé ma passion à un club en particulier, j'ai toujours été impressionné par les liens indéfectibles qui semblent unir Liverpool à ses supporters.

site, on en conviendra. Liverpool, dans mon esprit, c'est aussi une galerie de joueurs de très haut niveau, comme Hughes, Clemence, Toshack, Dalglish, Souness, Rush, Beardsley ou Barnes.

Bref, tout cela, ça fait d'excellentes raisons de devenir supporter des «Reds». Mais, en fait, est-ce là qu'il faut chercher? Et si ce n'était pas plutôt la confiance régnant entre dirigeants et techniciens qui confèrerait à Liverpool cette image positive?

Evidemment, le Liverpool FC, depuis le début des années soixante, c'est ce qu'on a fait de mieux dans le football anglais. Son palmarès est éloquent: treize titres de champion d'Angleterre de 1964 à aujourd'hui, cinq «Cups», six consécutions européennes, dont quatre en Coupe des champions.

Stéphane Devaux

Vialli critique Sacchi

Gianluca Vialli, l'ancien avant-centre de l'équipe d'Italie, a profité de sa présentation avec son nouveau club, Chelsea, pour critiquer Arrigo Sacchi, le sélectionneur de la «Squadra azzurra» avec lequel il est depuis longtemps brouillé.

- Tant que Sacchi sera à la tête de l'équipe d'Italie, je ne pourrai jamais revenir, a affirmé Vialli, mais j'espère marquer le plus de buts possibles pour lui rendre la vie difficile.

Vialli, 31 ans, avait annoncé qu'il quittait la Juventus pour Chelsea quelques heures seulement après avoir remporté la Ligue des champions 1996.

Si la présence du Hollandais Ruud Gullit comme manager du club londonien a motivé sa venue, c'est surtout l'énorme salaire qu'il va percevoir qui explique son transfert.

Trois matches pour le Russe Kovtun

Le défenseur russe Youri Kovtun a été suspendu pour trois matches

fermes, suite à son expulsion contre l'Allemagne, par la commission de contrôle et de discipline de l'UEFA, réunie à Londres.

Outre Kovtun, huit joueurs seront suspendus pour les matches comptant pour la dernière journée du premier tour de l'Euro 96, disputée mardi et mercredi: Grassi (Suisse), Kichichev (Bulgarie), Apolloni (Italie), Babbel (Allemagne), Kadlec (République tchèque), Onopko (Russie), Paulinho Santos (Portugal) et Kafkas (Turquie).

Le classement des buteurs

2 buts: Pierluigi Casiraghi (It), Jürgen Klinsmann (All), Alan Shearer (Ang), Hristo Stoichkov (Bul), Davor Suker (Cro).

1 but: Kubilay Türkyilmaz (S), Alfonso (Esp), Radek Bejbl (Tch), Dennis Bergkamp (Ho), Zvonimir Boban (Cro), José Luis Caminero (Esp), Enrico Chiesa (It), Jordi Cruyff (Ho), Fernando Couto (Por), Youri Djorkaeff (Fr), Christophe Dugarry (Fr), Paul Gascoigne (Ang), Brian Laudrup (Dan), Andreas Möller (All), Pavel Nedved (Tch), Ricardo Sa Pinto (Por), Matthias Sammer (All), Ilia Tsimbalar (Rus), Goran Vlaovic (Cro), Christian Ziege (All). /si

La fièvre italienne

Les locaux de la «Crewe & Alsager Faculty», une des sept facultés de la «Manchester Metropolitan University», sont situés suffisamment à l'écart des grands centres urbains pour qu'il y règne un calme propice à l'étude et au sport.

ne l'entraînement terminé, ils se sont engouffrés dans le car qui les attendait et retour à l'hôtel. Même Gigi Riva, le «capocanoniere» des années 60 et 70 (35 buts en équipe nationale), accompagnateur officiel de l'équipe, n'a pipé mot.

La presse italienne n'en est pas moins restée à l'affût de la moindre rumeur. Une presse qui a d'ailleurs établi ses quartiers à Alsager. Elle a une salle complètement équipée à sa disposition et un kiosque improvisé lui fournit tous les jours les journaux. Dimanche, il ne manquait que le marchand de glaces... /sdx

GROUPE B/ Les Bleus face à leur bête noire

La France et ses souvenirs

France - Bulgarie, décisif pour la qualification aux quarts de finale de l'Euro 96, aura un air de déjà vu, aujourd'hui au stade Saint-James Park de Newcastle.

Personne n'a oublié en France la désastreuse soirée du 17 novembre 1993 au Parc des Princes, où la Bulgarie de Stoichkov et Kostadinov barra la route du Mondial américain aux Français alors entraînés par Gérard Houllier.

Tous les joueurs, à commencer par Didier Deschamps qui fut de la «funeste» rencontre, assurent ne pas souffrir d'un quelconque «syndrome bulgare».

- Le contexte est différent, assure le capitaine des Bleus. De plus, les joueurs actuels sont plus forts mentalement et nombre d'entre eux ont acquis une précieuse expérience à l'étranger.

Côté bulgare, Dimitar Penev devra se passer des services de son défenseur Kichichev, suspendu, et le redoutable attaquant Emil Kostadinov, auteur des deux buts - dont le dernier à la 90e minute - contre la France, le 17 novembre 1993, est incertain en raison d'une petite elongation à la cuisse gauche.

Contraints d'attaquer s'ils veulent se mettre à l'abri d'un éventuel retour de l'Espagne, qui affrontera une équipe de Roumanie déjà éliminée et probablement quelque peu démobilisée, les Bulgares

possèdent les moyens d'inquiéter la solide défense française.

L'Espagne à l'attaque

L'Espagne présentera un visage offensif contre une équipe de Roumanie déjà éliminée, ce mardi à Leeds, pour tenter d'arracher sa qualification pour les quarts de finale.

En effet, une victoire est absolument indispensable pour les hommes de Javier Clemente s'ils veulent terminer dans les deux premiers du groupe, car ils ne comptent que deux points après leurs deux nuls (1-1) contre la Bulgarie et la France (4 pts chacun). Seul un nul sur un score d'au moins 2-2 écarterait l'Espagne.

Bénéficiant de la rentrée de son défenseur central Miguel Angel Nadal et de son avant-centre Juan Antonio Pizzi, Clemente prévoit d'effectuer encore de nombreux changements (4 ou 5) par rapport à la formation de départ, qui avait arraché le nul à cinq minutes de la fin contre la France.

Les Roumains, dépités d'avoir encaissé deux défaites qu'ils considèrent injustes par la plus petite des marges (1-0) en raison d'une erreur de leur gardien et une faute d'arbitrage, ont promis pour leur part de disputer la rencontre avec tout leur cœur pour ne pas fausser la compétition. Ils pourront ainsi partir sur une impression favorable, comme au Mondial 94 où ils n'avaient cédé qu'aux tirs au but en quarts de finale contre la Suède. /si

DROIT AU BUT...

Advertisement for ECS Telecom Center featuring Marc Hottiger, a Swiss national football player. He is shown holding a soccer ball and talking on a mobile phone. The text promotes ECS Telecom Center as a specialist in telecommunications for sports teams, specifically mentioning Natel performing services. Contact information for ECS Telecom Center is provided at the bottom.

Advertisement for the UEFA Euro 96 tournament in England. It features the UEFA logo and the text 'EURO 96 England'.

Advertisement for ECS Telecom Center's 'Mini Pocket' mobile phone. It features an image of the phone and text including 'N°1 ERICSSON', 'LIVRABLE TOUT DE SUITE AU MEILLEUR PRIX', and 'NATEL C ou D'.



À LOUER
À AREUSE,
chemin des Pinceleuses
2 1/2 pièces (63 m²)
tout confort
de plain-pied ou avec balcon.
Libres tout de suite ou à convenir.

3 1/2 pièces (100 m²)
tout confort
avec balcon, Fr. 1440.- + charges.

4 1/2 pièces (110 m²)
tout confort
avec balcon, Fr. 1700.- + charges.

Magnifique attique (160 m²)
5 1/2 pièces avec terrasse
Loyer Fr. 2550.- + charges.
Libres à partir du 1^{er} août.

Pour tous renseignements: 271714-126

Régie F. Bernasconi et Cie
Clos-de-Serrières 31
2003 Neuchâtel.
Tél. (038) 31 90 31

À LOUER À NEUCHÂTEL
MARIN ET SAINT-BLAISE

STUDIOS

Meublés ou non, 1 chambre, cuisine agencée, baignoires ou douche/W.-C.
Dès Fr. 650.-.

Michel Wolf S.A.
2001 Neuchâtel.
Tél. 038/21 44 00.

À LOUER
A Neuchâtel, rue de Vauseyon 29
Tout de suite ou date à convenir

LOCAUX ADMINISTRATIFS, COMMERCIAUX, ARTISANAUX

Surface totale environ 2700 m², divisibles en locaux de 1 x 240 m², 1 x 270 m², 1 x 600 m², 2 x 800 m².

- Locaux complètement équipés, ascenseur, montage.
- Nombreuses places de parc disponibles dans le garage collectif.
- A proximité des transports publics et axes routiers toutes directions.

Pour tous renseignements: 70545-126

Régie F. Bernasconi et Cie
Clos-de-Serrières 31
2003 Neuchâtel.
Tél. (038) 31 90 31

A louer à Neuchâtel

Draizes 44	2 pièces cuisine agencée	Fr. 800.- charges comprises
Draizes 46	Locaux commerciaux	Fr. 1320.- charges comprises
Poudrières 91 rez est,	3 pièces	Fr. 958.- charges comprises.

GÉRANCE BOSSHART ET GAUTSCHI
Av. Léopold-Robert 76 - 2300 La Chaux-de-Fonds
Tél. 039/23 17 84.

CORNAUX - À LOUER
dans maison villageoise avec ascenseur

1 appartement neuf
comprenant: vaste séjour avec cheminée, poutres apparentes, cuisine agencée bois massif et granit, 3 chambres à coucher, 2 salles d'eau, balcon, cave, lave-linge dans appartement. Fr. 1700.-.

1 appartement duplex neuf
mansardé, comprenant: vaste séjour avec cheminée, charpente apparente, cuisine agencée bois massif et granit, 3 chambres à coucher, mezzanine, 3 salles d'eau, balcon, cave, lave-linge dans appartement. Fr. 2500.-.

Finitions de qualité. Places de parc à disposition.
Renseignements et visites: Tél. 038/47 26 26 ou 038/51 29 52.

OFFRE EXCEPTIONNELLE
À LOUER À BEVAIX
très bel appartement
de 3 1/2 pièces
à l'état de neuf.

Fr. 1150.- par mois charges comprises
+ Fr. 100.- place de parc dans garage collectif.
Pour tous renseignements, veuillez nous retourner ce coupon

NOM: _____ PRÉNOM: _____
ADRESSE: _____
TÉL.: _____

Michel Wolf S.A. - Tél. (038) 21 44 00
Place Numa-Droz 1, 2001 Neuchâtel

271869-126

A louer
LE LANDERON
regimmob sa

APPARTEMENT
1 PIÈCE
Cuisine ouverte agencée, douche/W.-C.
Fr. 500.- + Fr. 50.-

APPARTEMENT
4 1/2 PIÈCES
Neuf, cuisine avec agencement moderne, grand balcon.
Fr. 1500.- + charges.

Regimmob S.A.
Ruelle W.-Mayor 2
2000 Neuchâtel
Tél. 038/24 79 24

MEMBRE UNPI

À LOUER À PESEUX et NEUCHÂTEL

Tout de suite ou pour date à convenir, proche des bus et centres commerciaux

STUDIOS

Cuisinette aménagée.
Dès Fr. 490.- + charges.
Tél. 038/24 20 07.

À LOUER À MARIN
Rue Bachelin 9 pour le 1.7.96

LOCAUX COMMERCIAUX
Tél. 038/24 22 52.

CASTEL REGIE
A louer à Neuchâtel
Pierre-qui-Roule 9

beau studio mansardé
remis à neuf, cuisinette.
Loyer Fr. 510.- + charges.
Libre tout de suite.
Tél. 038/31 78 03.

Cortailod, à louer

maison mitoyenne
neuve, libre tout de suite, 7 pièces, 2 salles d'eau, grand jardin, terrasse, garage.
Prix Fr. 2800.-.
Tél. 42 22 36.

À LOUER À BOUDRY
Fbg Ph.-Suchard 36 entrée à convenir

GRANDS STUDIOS RÉNOVÉS
avec kitchenette agencée, salle de bains.
Dès Fr. 490.- + charges.
Tél. 038/24 22 52.

A louer pour fin juin à la rue des Draizes

4 PIÈCES
avec confort.
Loyer Fr. 850.- + charges.

Etude Ribaux von Kessel
avocats et notaire, Promenade Noire 6, Neuchâtel.
Tél. 24 67 41.

CASTEL REGIE
A louer à Fontainemelon
Jonchère 3

3 pièces
cuisine agencée, Loyer Fr. 690.- + charges.
Libre dès le 1^{er} juillet 96.
Tél. 038/31 78 03.

A louer tout de suite ou à convenir au Landeron situation tranquille

appartement 2 pièces
Cuisine ouverte, baignoire, cave. Loyer mensuel Fr. 770.- + Fr. 110.- acompte charges. Place de parc à disposition.
Tél. 272306-126

Werner Engelmann ag
Biel
Dufourstrasse 34

Colombier Chenailleta 13
A louer pour date à convenir, un
2 pièces au 2^e étage
cuisine, salle de bains.
Loyer Fr. 514.- + charges.
Pour traiter: 272677-126

VERIT SOCIÉTÉ DE GESTION ET IMMOBILIÈRE
1005 Lausanne, rue Martrey 34
Téléphone 021/323 99 31
Téléfax 021/323 99 12

La Ville de Neuchâtel met en location dans le garage collectif des immeubles Acacias 1-3-5 à Neuchâtel

places de parc

Pour tous renseignements, veuillez vous adresser à la Gérance des Bâtiments de la Ville de Neuchâtel, 3, faubourg du Lac, 2001 Neuchâtel, tél. 038/20 76 70.

A louer tout de suite ou pour date à convenir:
FLEURIER, rue du Levant 9 et 9 a

Appartements neufs de 4 1/2 pièces (97 m²). Appartements récents de 4 1/2 pièces (97 m²)

Confort (cuisines agencées, balcons).
Loyers en rapport avec les revenus des locataires (taxations fiscales de l'impôt fédéral direct).
Pour tous renseignements, s'adresser à: Caisse de pensions de l'Etat de Neuchâtel, Gérance des immeubles, Tivoli 22, 2003 Neuchâtel. Tél. 038/39 64 90.

EXAFID SA
NEUCHÂTEL - Puits-Godet 22
Tél. 038/25 46 42

A louer à Colombier dans petite maison

APPARTEMENT DE 3 1/2 PIÈCES
avec beaucoup de cachet. Poutres apparentes. Cheminée de salon. Cuisine agencée, salle de bains et W.-C. séparés.
Loyer mensuel Fr. 1300.- + charges.

Rue des Parcs 129 Neuchâtel

1 pièce, cuisinette avec frigo, douche-W.-C., dès Fr. 450.- + Fr. 40.-.
4 pièces, hall, cuisine, frigo, baignoire-W.-C., Fr. 1232.- + Fr. 130.-.
Pour visiter: tél. 038/25 93 17.
SOGIROM, Maupas 2, Lausanne.
Tél. 021/311 25 66-67.

A louer à NEUCHÂTEL
Fbg de la Gare

regimmob sa

APPARTEMENT 3 PIÈCES rénové
Cuisine agencée, balcon.
Fr. 1080.- + 130.-

Regimmob S.A.
Ruelle W.-Mayor 2
2000 Neuchâtel
Tél. 038/24 79 24

MEMBRE UNPI

gestion immobilière sa
Raffinerie 1 2004 Neuchâtel Tél. (038) 24 20 07

A Neuchâtel Quartier Vauseyon Pour le 1^{er} juillet 1996

APPARTEMENT 3 PIÈCES
UNPI

UNION NEUCHÂTELOISE DES PROFESSIONNELS DE L'IMMOBILIER

A louer, haut de PESEUX

APPARTEMENT de 4 1/2 PIÈCES
comprenant 3 chambres à coucher, cuisine ouverte, cheminée, 2 salles d'eau, grand balcon, cave, vue sur le lac et les Alpes.
Loyer mensuel Fr. 1890.- charges comprises.
Entrée en jouissance: 1^{er} juillet 1996 ou date à convenir.

S'adresser à VON ARX S.A. PESEUX. Tél. 31 29 28.

A louer tout de suite ou date à convenir rue de Neuchâtel 8 à PESEUX

LOCAUX COMMERCIAUX DE 140 m²
composés d'une pièce-réception, 2 pièces bureau ou consultation, 1 pièce de 12 m sur 6 m, 2 W.-C.
Convientraient pour bureaux, cabinet médical, étude, institut, etc.
Loyer mensuel Fr. 2350.- charges comprises.

S'adresser à VON ARX S.A. PESEUX. Tél. 038/32 25 55.

Administration Gérance Comptabilité

À LOUER
Neuchâtel-Serrières

LOCAUX d'environ 100 m²
Hall d'entrée. Vestiaires. W.-C.
Convientraient pour bureaux, petite entreprise, jardin d'enfants, etc.
Loyer mensuel Fr. 1190.- charges comprises.

Dès le 1^{er} août 1996.

Pour traiter et visiter:
AGC S.A.
Avenue des Paquiers 22
2072 Saint-Blaise.
Tél. 33 59 33.

gestion immobilière sa
Raffinerie 1 2004 Neuchâtel Tél. (038) 24 20 07

COLOMBIER
Rue des Epinettes
Pour le 1^{er} juillet 1996

Appartement 3 pièces
Fr. 990.- + charges.

UNPI
UNION NEUCHÂTELOISE DES PROFESSIONNELS DE L'IMMOBILIER

À LOUER À BOUDRY
Rue des Cèdres 7/9/11
Verdure, places de jeux, écoles, transports et commerces à proximité.

3 1/2 pièces avec 2 balcons
Loyer Fr. 1280.- + charges.

4 1/2 pièces avec grand balcon
Loyer Fr. 1450.- + charges.

Grand 2 1/2 pièces avec balcon
Loyer Fr. 950.- + charges.
Libres tout de suite ou à convenir.

3 1/2 pièces de plain-pied
Loyer Fr. 1280.- + charges.
Libre à partir du 1^{er} octobre.

Pour tous renseignements: 272209-126

CASTEL REGIE
A louer au centre ville
Rue du Seyon 1

BUREAU OU CABINET MÉDICAL

Composé de 4 pièces, cuisine, 2 salles d'eau.
Loyer Fr. 1990.- + charges.
Libre dès le 1^{er} juillet 1996.

2034 Peseux (038) 31 78 03

A louer à NEUCHÂTEL
Poudrières

regimmob sa

APPARTEMENT 3 PIÈCES
Hall habitable, cuisine partiellement agencée, balcon.
Fr. 1050.- + Fr. 180.-

Regimmob S.A.
Ruelle W.-Mayor 2
2000 Neuchâtel
Tél. 038/24 79 24

MEMBRE UNPI

A louer à NEUCHÂTEL
Poudrières

regimmob sa

APPARTEMENT 3 PIÈCES
Hall habitable, cuisine partiellement agencée, balcon.
Fr. 1050.- + Fr. 180.-

Regimmob S.A.
Ruelle W.-Mayor 2
2000 Neuchâtel
Tél. 038/24 79 24

MEMBRE UNPI

Neuchâtel

Appartement de 5 pièces
Fr. 2130.-

- Chemin des Trois-Portes 65
- Dès le 1^{er} juillet ou à convenir
- Immeuble résidentiel rénové
- Cuisine agencée
- 2 salles d'eau
- Cheminée et balcon avec vue sur le lac
- Garage à disposition

Winterthur-Assurances
Service immobilier
Barbara Schaub
Téléphone 052 261 24 79

winterthur

À LOUER AU LANDERON
Rue du Jura 12

studio agencé

Loyer dès Fr. 425.- charges comprises.
Libre tout de suite ou à convenir.

Pour tous renseignements:

Régie F. Bernasconi et Cie
Clos-de-Serrières 31
2003 Neuchâtel.
Tél. (038) 31 90 31

Administration Gérance Comptabilité

À LOUER à Bôle
dans maison de maître, bel appartement de

3 PIÈCES
Cuisinette agencée. Salle de bains/W.-C. Dépendances. Jardin d'agrément, si souhaité.
Loyer mensuel: Fr. 1250.- charges comprises.
Libre tout de suite ou pour date à convenir.

Pour traiter et visiter:
AGC S.A.
Avenue des Paquiers 22
2072 Saint-Blaise.
Tél. 33 59 33.

A louer à BOUDRY,
Buchilles

4 1/2 PIÈCES-DUPLEX

Tout confort, cheminée de salon, grand balcon, calme, verdure. fr. 1520.- + charges.
Dès 1.8.96.

VILLA MITOYENNE
de 4 1/2 pièces, tout confort, cheminée, jardin privé, garage.
fr. 1900.- + charges.

RÉGICO NEUCHÂTEL SA
MEMBRE DU GROUPE GECO
3, RUE SAINT-HONORÉ - 2001 NEUCHÂTEL
Tél. 038/24 34 88

À LOUER pour date à convenir s/Littoral. A proximité du lac - secteur ouest. A 8 km de Neuchâtel, dans villa, situation tranquille et exceptionnelle

appartement de 5 pièces
cuisine non agencée, salle de bains, grande terrasse.
Loyer Fr. 900.- + charges. Location pour une durée de 18 mois.

Ecrire à L'EXPRESS
2001 Neuchâtel
sous chiffres 126-3584.

Cherchons à louer soit pour début août, septembre ou octobre, aux environs de Neuchâtel (St-Blaise, Marin ou Colombier)

MAISON ou APPARTEMENT
de 5 1/2 pièces avec jardin ou terrasse, situation tranquille.
Tél. 039/26 79 63 (heures de bureau).

L'EXPRESS pub
038 25 65 01

Neuchâtel A louer pour date à convenir Surface commerciale, 32 m² dans centre commercial à proximité du centre ville.

TRANSPLAN AG Liegenschaftsverwaltung Länggassstrasse 54, 3000 Bern 9 Tel. 031 300 42 42 Fax 031 300 42 49

A louer cti gestion immobilière sa Raffinerie 1 2004 Neuchâtel Tél. (038) 24 20 07 A NEUCHÂTEL aux Charmettes Pour entrée à convenir 2 et 3 pièces Cuisine non agencée.

A louer tout de suite ou pour date à convenir FLEURIER, rue des Petits-Clos 43 Studios cuisinettes agencées, confort.

bel appartement de 3 1/2 pièces cuisine agencée, confort. Loyer mensuel Fr. 750.- + charges.

EXAFID SA NEUCHÂTEL - Puits-Godet 22 Tél. 038/25 46 42 A LOUER à Neuchâtel Avenue du 1er-Mars STUDIOS Cuisinette agencée, salle de bains-W.-C., réduit.

A louer pour le 31 août 1996 NEUCHÂTEL chemin des Pavés 8 petit appartement de 3 pièces Cuisine semi-agencée (cuisinière), confort, à couple ou famille pouvant assumer le service de conciergerie de deux immeubles locatifs comportant au total 16 logements.

A LOUER OU A VENDRE A CORTAILLOD, ROUTE DU SACHET VILLA TERRASSE 5 1/2 PIÈCES Surface habitable de 158 m², 1 garage indépendant, 1 place de parc couverte.

A louer cti gestion immobilière sa Raffinerie 1 2004 Neuchâtel Tél. (038) 24 20 07 A Corcelles Pour le 1er juillet 1996 Appartement 2 pièces Cuisine agencée.

VILLE DE NEUCHÂTEL La Fondation en faveur de la construction de maisons locatives pour personnes âgées met en location, 72, rue de la Dime un studio libre tout de suite ou à convenir.

A louer dans immeuble récent de 8 unités, proche des transports publics, à 2035 CORCELLES dans quartier tranquille 4 1/2 PIÈCES AVEC TERRASSE-JARDIN 3 chambres à coucher, séjour et coin repas de 43 m², 2 salles d'eau, cave et galetas.

A LOUER AUX GENEVEYS S/COFFRANE Rue des Prélets 3 1/2 pièces cuisine équipée, cave, galetas, parcelle de jardin.

Neuchâtel est, chemin de Belleruche, à louer pour date à convenir, petit appartement de 2 pièces Loyer Fr. 698.-/mois y compris charges.

A LOUER À CORNAUX Rue des Etroits 18 Tout de suite 3 1/2 pièces Cuisine agencée, Fr. 653.- + charges.

A louer à PESEUX, dans immeuble neuf de 8 unités APPARTEMENTS DE 3 1/2 ET 4 1/2 PIÈCES comprenant 2 ou 3 chambres à coucher, cuisine ouverte, 2 salles d'eau, cave, terrasse avec vue sur le lac et les Alpes.

A LOUER À COLOMBIER Notre-Dame 10 Pour le 1er juillet 1996 Locaux commerciaux de 2 pièces avec W.-C.

À LOUER À ENGES Bel appartement duplex de 5 pièces avec cachet, poutres apparentes, chambres mansardées, cheminée de salon, 2 salles d'eau, terrasse couverte, grande cuisine conviviale, cave, grand galetas.

À NEUCHÂTEL Portes-Rouges 149 Pour date à convenir 3 1/2 pièces Rénové, avec balcon, vue, proche transports publics Fr. 990.- + charges.

LA NEUVEVILLE A louer en accord appartement de 2 1/2 pièces Informations précises: tél. 031/332 88 55.

À LOUER AUX GENEVEYS S/COFFRANE Rue des Prélets 3 1/2 pièces cuisine équipée, cave, galetas, parcelle de jardin.

A louer cti gestion immobilière sa Raffinerie 1 2004 Neuchâtel Tél. (038) 24 20 07 A Neuchâtel Rue des Parcs Pour le 1er juillet 1996 appartement 2 pièces Fr. 750.- + charges.

A louer à NEUCHÂTEL Fbg de la Gare régimob sa APPARTEMENT 3 PIÈCES Cuisine agencée, balcon. Fr. 790.- + 200.-

A louer à Neuchâtel avenue des Alpes 5 3 pièces Cuisine agencée. Fiduciaire DEGEF S.A. Tél. 038/41 20 15.

A louer à NEUCHÂTEL bord du lac régimob sa APPARTEMENT 1 PIÈCE Hall habitable, cheminée, balcon. Fr. 600.- + 60.-

À LOUER Rue de l'Evole à Neuchâtel LOCAUX COMMERCIAUX de 152 m² au rez-de-chaussée. Fr. 1900.- + charges.

À louer à CORMONDRECHE régimob sa APPARTEMENT 4 PIÈCES Neuf, cuisine agencée ouverte, bains, W.-C. séparés, réduit. Fr. 1550.- + charges.

À ROCHEFORT Pour le 1er juillet 1996 Très spacieux duplex de 3 1/2 pièces d'env. 130 m²

A louer à l'avenue de la Gare 3 à Neuchâtel appartement de 2 pièces Loyer Fr. 500.- + Fr. 100.- charges.

A louer à BOËLE régimob sa APPARTEMENT 3 PIÈCES Cuisine agencée, cheminée. Fr. 1150.- + 150.-

Neuchâtel A louer pour le 1er juillet 1996 dans bâtiment moderne Appartement 4 1/2 pièces duplex Fr. 1648.- + charges.

TRANSPLAN AG Liegenschaftsverwaltung Länggassstrasse 54, 3000 Bern 9 Tel. 031 300 42 42 Fax 031 300 42 49

À LOUER En vieille ville de Neuchâtel Ruelle des Chaudronniers Boutique d'environ 60 m² en duplex avec vitrine, W.-C., lavabo. Fr. 1200.- + charges

A louer à CORMONDRECHE centre, dans immeuble complètement rénové régimob sa APPARTEMENT 3 PIÈCES Cuisine agencée ouverte. Fr. 900.- + charges.

À NEUCHÂTEL Parcs 14 Tout de suite Beau 4 1/2 pièces Cuisine agencée, séjour avec véranda, 3 chambres, 2 salles d'eau.

À LOUER Immédiatement ou pour date à convenir STUDIO cuisine agencée, salle de douches/W.-C., ascenseur.

Neuchâtel Rue de la Perrière 1 jolis appartements de 1 1/2 pièce Loyer: Fr. 580.- + charges.

SAINT-AUBIN, Charrières 6, à louer pour le 30 juin 1996 ou date à convenir: Appartements de 4 1/2 pièces (96 m² duplex), confort (cuisines agencées, balcons).

À BOUDRY Route des Buchilles 4 Pour entrée à convenir 4 1/2 pièces Avec cheminée, 2 salles d'eau, balcon. Fr. 1465.- + charges

STUDIO NEUCHÂTEL. La Coudre Meublée. Fr. 480.- + charges. Dès 1.7.96 ou à convenir. ST-BLAISE. Tout confort Fr. 505.- charges comprises. De suite ou à convenir.

RÉGICO NEUCHÂTEL SA (MEMBRE DU GROUPE GECCO) 3, RUE SAINT-HONORÉ - 2001 NEUCHÂTEL Tél. 038/24 34 88

À LOUER Tout de suite ou pour date à convenir Rue de Beauregard STUDIO Avec tout confort. Ascenseur.

Mot caché Solution: Le mot à former de la grille avec les lettres inutilisées est: ACCAPARER

Marché de l'emploi

Paraît chaque jour, du lundi au samedi
Délai: l'avant-veille de la parution à 12h

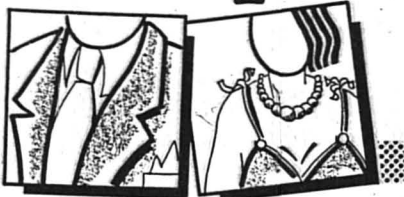

BIS SERVICE

TRAVAIL FIXE ET TEMPORAIRE

Nous cherchons pour des postes fixes ou temporaires plusieurs

MÉCANICIENS DE PRÉCISION
MÉCANICIENS USINEURS
OPÉRATEURS CNC
AIDES-MÉCANICIENS
MONTEURS INTERNES/EXTERNES
MANUTENTIONNAIRES

Intéressés? Alors n'hésitez pas à appeler Diego Gaier pour fixer un rendez-vous. 90571-235

RUE SAINT-HONORÉ 12 2000 NEUCHÂTEL 038 25 28 00

Bureau situé en ville cherche une

femme de ménage

Horaire à convenir.
Bon salaire mensuel.

Faire offres à L'EXPRESS
2001 Neuchâtel
sous chiffres 236-5787. 141402-236

Nous cherchons pour missions temporaires de courte, moyenne ou longue durée, plusieurs

manœuvres (év. étudiants)
aides-monteurs,
électriciens, électroniciens,
mécaniciens-électriciens

Il s'agit de travaux de remise en état de bâtiments et machines après incendie dans toute la Suisse. Nous vous renseignerons volontiers. Montage C. Ruetsch, 2740 Moutier, tél. 032 937171; Delémont, tél. 066 220693; Neuchâtel, tél. 038 275055; Fribourg, 037 23 12 15. 160-71850344

Le luxe à portée de tous

Boutique FAILLE-HIT

En vue de la prochaine ouverture de notre boutique à Neuchâtel, nous cherchons

VENDEUSES

- Age souhaité: entre 30 et 40 ans.
- Salaire élevé à personnes compétentes.
- Voiture d'entreprise à disposition.

Faire offres écrites avec curriculum vitae et photo à:
FAILLE-HIT, 1438 Method. 90568-236

L'EXPRESS

038 25 65 01 pub

PARTNER Job

A la hauteur de vos ambitions

Mandatés par plusieurs clients de la région, nous cherchons des

MENUISIERS
POSEURS
MENUISIERS
D'ÉTABLI

▼ Suisse ou permis valable.

MAÇONS

▼ Qualifié ou bonne expérience. Polyvalent. Suisse ou permis valable.

CARRELEURS

▼ Flexible du niveau géographique. Suisse ou permis valable.

PEINTRES-PLÂTRIERS

▼ Polyvalent et connaissance de l'isolation périphérique.

Vous souhaitez en savoir plus, alors n'hésitez pas, prenez contact avec M. Rizzon. 90567-235

Rue St-Maurice 2
2001 Neuchâtel
Tél: 038 / 25 44 44

Temporaire et stable

FORMATION MARKETING

Nous vous offrons dès septembre une formation de préparation au brevet fédéral de

technicien en marketing

reconnu par l'OFIAMT.

GENÈVE - LAUSANNE - MOUTIER
Marketing: stratégie, organisation, instruments et mix, étude de marché. Vente, publicité, promotion de vente, distribution, relations publiques, coût et calcul.

Total: environ 300 heures sur 15 mois.

Information: Marketing Personnel Management
av. de la Rasude 2
1006 Lausanne Tél. (021) 320 55 68
Genève Tél. (022) 794 76 75
FAX (021) 320 57 70

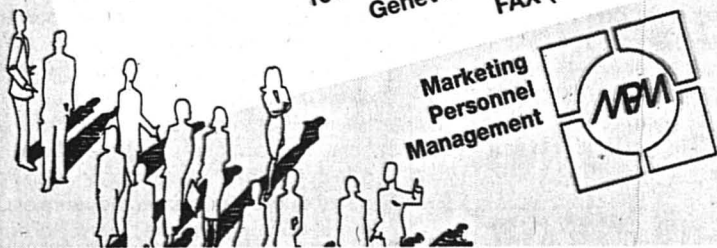

FORMATION EXPORTATION

Nous vous offrons dès novembre une formation de préparation au brevets fédéraux de

spécialiste exportation expédition

reconnus par l'OFIAMT.

LAUSANNE

400 Leçons de formation
40 journées

Information: Marketing Personnel Management
av. de la Rasude 2
1006 Lausanne Tél. (021) 320 55 68
Genève Tél. (022) 794 76 75
FAX (021) 320 57 70

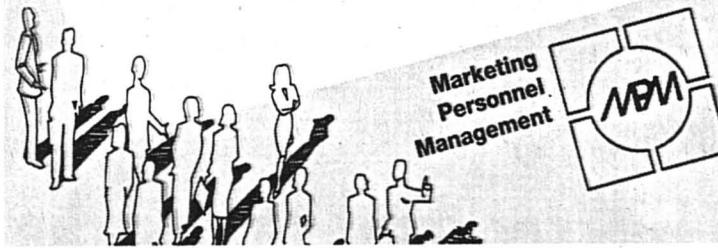

FORMATION COMMERCIALE

Cours de préparation au

Brevet fédéral agent technico-commercial

Formation de 750 leçons
début des cours samedi le 9 novembre
LAUSANNE

Information: Marketing Personnel Management
av. de la Rasude 2
1006 Lausanne Tél. (021) 320 55 68
FAX (021) 320 57 70

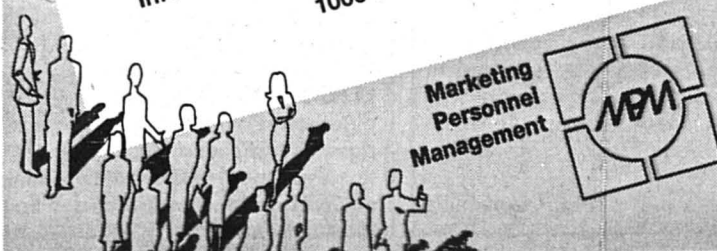

FORMATION Commerce de détail

Nous vous offrons dès septembre une formation de préparation à

la maîtrise fédérale de commerce de détail

reconnue par l'OFIAMT.

- Art. 41 CFC vendeur
- Préliminaire Maîtrise
- Cours principal Maîtrise
- Brevet spécialiste textile
- Brevet spécialiste fruits et légumes

Cours Escode
Av. de la Rasude 2
1006 Lausanne
Tél. (021) 320 59 45
Tél. (022) 794 76 75
FAX (021) 320 57 70
22-419278/RCC

Cours ESCODE

Pour compléter l'effectif de notre Service des visites, nous cherchons des

guides de visites

ayant une bonne culture générale et parlant couramment, en plus du français, deux des langues suivantes: polonais, russe, tchèque, anglais.

Il s'agit d'une activité à la demande, irrégulière, exigeant une grande disponibilité, une bonne présentation et de l'aisance dans les contacts.

Les personnes intéressées sont priées d'envoyer leurs offres, accompagnées des documents usuels et d'une photo, à notre Service des Ressources Humaines (Réf. N° 730).

FABRIQUES DE TABAC REUNIES SA

2003 Neuchâtel
Membre du groupe Philip Morris



244160-236

Envie de mettre vos compétences à l'épreuve?
Faites-le à la

DIRECTION DE LA SANTÉ PUBLIQUE ET DE LA PRÉVOYANCE SOCIALE DU CANTON DE BERNE

qui cherche un

TRADUCTEUR (homme ou femme)

à 70 % pour son service de traduction.

Mission:

- traduire de l'allemand vers le français des textes juridiques et administratifs dans les domaines les plus divers de l'action sanitaire et sociale;
- établir des fiches terminologiques.

Profil:

- avoir le français pour langue maternelle et une maîtrise parfaite de l'allemand;
- être titulaire d'un diplôme de traduction et posséder, si possible, une première expérience réussie;
- savoir travailler en toute indépendance, faire preuve de beaucoup d'initiative et d'une grande force de travail, avoir le sens de l'organisation et des relations humaines;
- maîtriser l'outil informatique (traitement de texte).

Recrutement:

- 1^{er} août 1996 (ou à convenir);
- conditions d'engagement et de travail conformes aux dispositions cantonales (horaire mobile, etc.);
- candidature manuscrite, accompagnée d'un CV, d'une photo et d'une copie de vos diplômes, à adresser à la

Direction de la santé publique et de la prévoyance sociale du canton de Berne, Service du personnel, Rathausgasse 1, 3011 Berne.

La responsable du service de traduction, M^{me} E. Streit, se tient à votre disposition pour tout complément d'information (031 633 79 22).

05-319 219/4x4

SUITE EN PAGE • MARCHÉ DE L'EMPLOI SUITE EN PAGE



La pensée du jour

Comme les hommes aiment avant tout la lumière, ils ont inventé le feu.

Guillaume Apollinaire, «Chronique d'art d'Apollinaire»

COLUCHE

Tchao pantin, 10 ans après

Dix ans après son accident mortel, le 19 juin 1986, Coluche met encore les rieurs de son côté. Le comique français, détenteur d'un record du monde de moto, est aussi ce «mec bien» qui a créé les Restos du cœur. Son usine à gags a notamment rendu quasiment affectueux le mot «enfoiré».

Coluche, c'était un redoutable esprit d'à propos, une vie de carnaval, un amuseur devenu l'un des plus gros contribuables de France. Mais ses caricatures de Français moyens ne plaisent pas à tous. L'un de ses détracteurs écrit que cet humour provoque «moins une crise de rire qu'un rire de crise». Mais l'homme à la salopette rayée est aussi le poète qui émeut en jouant «Le Temps des cerises» au violon et avec des gants de boxe.

Plaques funéraires

Fils d'un peintre en bâtiment italien, Michel Colucci naît à Paris le 28 octobre 1944. Il quitte l'école à 13 ans.

«J'ai raté le certificat d'études primaires, car l'expression ne me plaisait pas. Je ne voulais pas posséder un truc primaire.» Il se hasarde dans une dizaine de métiers: graveur de plaques funéraires, livreur, fleuriste ou garçon de café. Ses copains le surnomment Coluche.

En 1969, avec le comédien Romain Bouteille, il crée une modeste salle de spectacles, le «Café de la Gare», dans laquelle il se produit. Sa popularité enfle dès 1974, après sa rencontre avec son manager Paul Lederman, lequel s'occupe déjà de Thierry Le Luron. L'humour de Coluche, provocateur, cruel même, et ses torrents de grossièretés divisent les foules. Son premier album est néanmoins un succès: 300.000 exemplaires vendus.



COLUCHE - «En Suisse, il n'y a pas de pauvres. Ou alors ils sont pas suisses.»

Papy Mougeot

L'année suivante, il se marie - il aura deux enfants - et sort le 45 tours du «Schmilblick». Triomphe. Plus d'un million de disques sont écoulés. Cette parodie d'une émission de télévision, avec son Papy Mougeot, est un des classiques du comique. Coluche devient alors un phénomène national. Il anime des émissions de radio dans lesquelles il fait ses choux gras de l'actualité. Au cinéma, il apparaît dans 25 films, dont plusieurs succès. Il réalise un long métrage qui aurait dû s'intituler «Les ours suisses ne se ressemblent pas» et qui sera titré «Vous n'aurez pas l'Alsace et la Lorraine» (1977). Il obtient le César du meilleur acteur pour son rôle de pompiste dans «Tchao Pantin» en 1984. Sa discographie compte une douzaine d'albums.

Passionné de moteurs et d'engins roulants, Coluche-le-motard se lance souvent dans des rodéos en solitaire. En 1985, il arrache même le record du monde du kilomètre lancé.

Candidat aux présidentielles

En 1981, la France stupéfaite apprend qu'il se présente aux élections présidentielles. «Avant moi, la France était coupée en deux. Avec moi, elle sera pliée en quatre!» Mais il va retirer sa candidature-gag, car les médias le censurent, même si les sondages le créditent de 16 % d'intentions de vote. Il entame alors une grève de la faim de seize jours et doit être hospitalisé.

Cette année-là, il divorce. Il déprime durant trois ans. Il s'investit néanmoins dans plusieurs projets. Plus tard, il avoue s'être drogué, et ajoute: «J'ai essayé toutes les drogues, le hasch, l'héroïne... j'ai même goûté au Martini!»

Accident fatal

Le 19 juin 1986, Coluche se tue dans un accident de moto. Il a 41 ans. La France va quasiment le canoniser. Dix mille personnes se pressent au cimetière. Dans une de ses boutades, il a souhaité que sa tombe porte ces mots: «Circulez, y a rien à voir... Partir, c'est crever un pneu.» Le chauffeur du camion qui avait coupé la route de Coluche est jugé deux ans plus tard. La Cour le condamne à 1800 FF d'amende, soit environ 450 francs suisses. Les magistrats estiment que le comique n'a commis aucune faute de conduite.

Restos du cœur

Pour le public, Coluche reste l'homme des «Restos du cœur». Tous les ans, depuis 1985, son initiative altruiste mobilise une partie du showbiz français pour une récolte de fonds. Plus de 300 millions de repas peuvent être distribués durant 100 jours aux déshérités de toute la France.

Philippe Triverio / ats

Les Suisses aussi égratignés

Ironique et truculent, l'humour de Coluche fait encore mouche. Ses sketches sont régulièrement exhumés par la télévision et ses aphorismes sont toujours d'actualité. Personne n'était épargné par sa verve parfois délirante. S'il a souvent raconté des histoires belges, il a aussi épinglé les Suisses. Quelques exemples.

«La Suisse c'est propre. On ne peut pas attraper de maladie en

Suisse, on ne peut y attraper que des médicaments.»

«En Suisse, il n'y a pas de pauvres. Ou alors ils sont pas suisses.»

«En Suisse, un homme dans la rue s'est soudain retourné et a écrasé violemment un escargot. Interrogé par la police, il a déclaré: «Ça fait des heures qu'il me suivait!»

«La Suisse, c'est sympa. Le matin, vous mettez la radio: «Lever... baisser... lever... baisser... Bon, maintenant, l'autre paupière...»

«Pour rétablir nos finances, il faut déclarer la guerre à la Suisse, puis la

perdre afin d'être envahis et de disposer enfin d'une monnaie forte.»

«Un banquier suisse m'a envoyé pour les «Restos du cœur» un chèque sans le signer en me disant qu'il voulait rester anonyme.»

«On rencontre un vrai con en Suisse... c'est un Belge! Mais dans l'ensemble, ça valait pas le coup de faire deux pays rien que pour ça.»

«Un pays neutre, c'est un pays qui ne vend pas d'armes à un pays en guerre, sauf si on paie comptant.»

«Il faut se méfier des comiques, parce que quelquefois ils disent des choses pour plaisanter.» / pt

VACANCES

Conseils pratiques

Les vacances d'été approchent. Des milliers de Suisses s'apprentent à faire leurs bagages. Plusieurs choses ne doivent pas être oubliées, hormis le passeport, l'argent et la brosse à dents. Des associations de transport et des spécialistes du voyage donnent leurs derniers trucs. De A comme alimentation à V comme vol.

● **Alimentation:** pour lutter contre la «turista», les experts recommandent de renoncer à l'eau du robinet et aux cornets glacés, ainsi qu'aux plats de légumes, poisson ou viande crus. Il s'agit d'appliquer la règle fondamentale: faire bouillir, cuire, peler ou s'en passer.

● **Animaux:** celui qui entend prendre son compagnon à pattes en vacances doit compter avec diverses chicanes administratives lors de l'établissement des documents douaniers pour les chiens et les chats. Outre une vaccination contre la rage, des nombreux Etats exigent un carnet de santé.

● **Autostoppeurs:** dans certaines régions d'Autriche, il faut avoir au moins 16 ans pour faire de l'autostop. En Pologne, l'âge minimal est de 17 ans. Il est en outre obligatoire dans ce pays de présenter un carnet d'autostop.

● **Diarrhée:** un touriste sur deux qui entreprend un voyage lointain a maille à partir avec ce genre de problèmes sournois, selon un spécialiste de médecine tropicale viennois. Une visite chez le médecin s'impose lorsqu'on souffre de colique, de fièvre et de saignement.

● **Fatigue:** des pauses régulières dans des endroits ombragés contribuent à combattre la fatigue au volant. Une position assise correcte compte également.

● **Mélanome:** le culte du soleil et la folie du bronzage ont conduit à une hausse drastique des cancers de la peau. Le mélanome est particulièrement dangereux. Il faut éviter de s'exposer au soleil brûlant de midi, porter un chapeau et des lunettes de soleil et protéger les parties du corps non couvertes avec de la crème solaire à écran élevé de protection. On peut profiter du soleil sans risque le matin ou tard l'après-midi.

● **Panne:** celui qui veut ménager ses nerfs fait réviser son véhicule avant de partir: le circuit de refroidissement, le climatiseur, les freins, l'état des courroies de transmission, de l'échappement et de la cage du moteur, ainsi que les pneus et les phares, doivent être vérifiés.

● **Pharmacie de voyage:** il est judicieux de prévoir un médicament contre les maux de cœur, de la pommade et des bandelettes en cas de blessures, des gouttes oculaires pour la conjonctivite,

des médicaments contre les douleurs, la fièvre et les «lendemains d'hier», de la crème solaire, ainsi qu'un insecticide.

● **Tiques:** suivant les circonstances, une vaccination préventive peut s'avérer utile. Outre la Suisse, l'Albanie, l'Allemagne, l'Autriche, l'Estonie, l'ex-Yougoslavie, la Lettonie, la Lituanie, la Finlande, la France, la Grèce, l'Italie, la Hongrie, la Pologne, la République tchèque, la Russie, la Suède et la Slovaquie sont des pays particulièrement concernés par le problème.

● **Vaccins:** les vaccins contre la diphtérie, le tétanos, la polio, l'hépatite A et le typhus sont essentiels.

● **Verrouillage central:** le propriétaire d'une voiture équipée d'un verrouillage central doit se munir d'une clé de réserve, qu'il conservera en sûreté dans un coffre à l'hôtel, avec ses autres objets de valeur.

● **Vitesse:** une vitesse maximale de 120 km/h sur l'autoroute est autorisée en Belgique, Bulgarie, Espagne, Finlande, Grèce, Hongrie, Luxembourg, Pays-Bas, Portugal et Slovaquie. Au Danemark, en Grande-Bretagne, en Pologne, en République tchèque et en Slovaquie, la vitesse maximale est de 110 km/h. La limite est de 90 km/h en Norvège, Suède et Turquie, et de 70 km/h en Roumanie. En revanche, on peut rouler jusqu'à 130 km/h en Allemagne, Autriche, France et Italie.

● **Vols:** il est recommandé notamment de se promener avec peu d'argent liquide sur soi, de fermer à clé sa voiture et de ne rien laisser dedans, de faire immédiatement bloquer les cartes de crédit volées. / ats

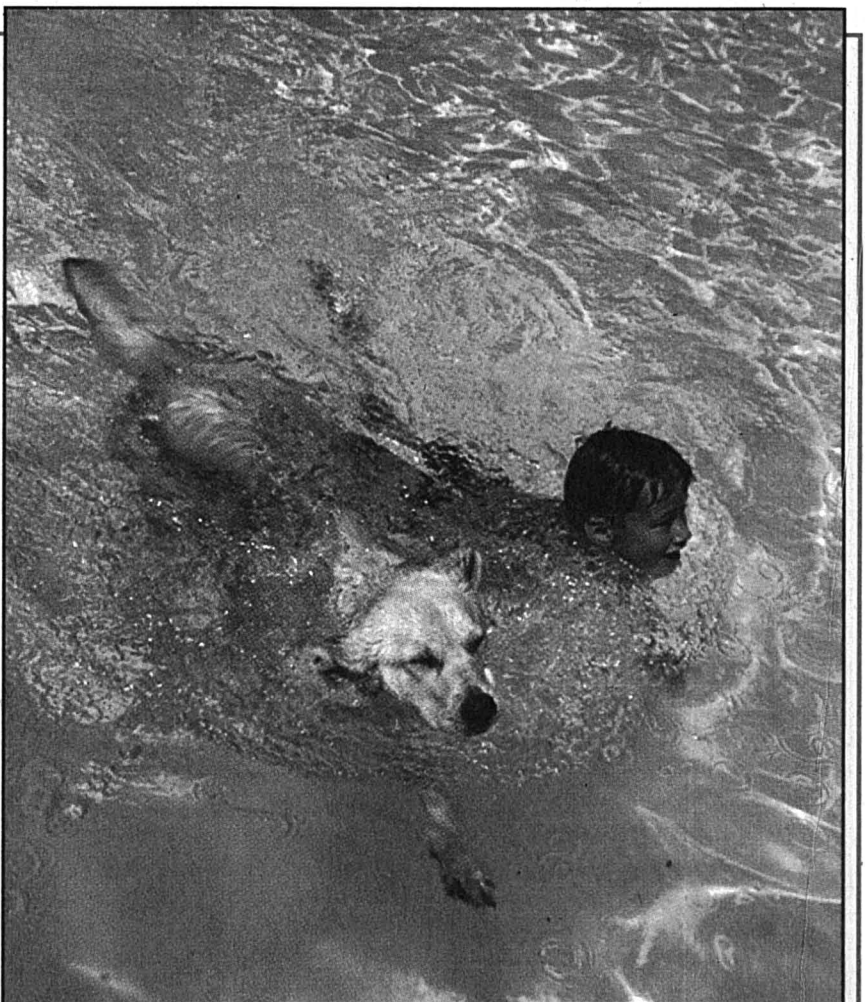

QUAND LE TOUTOU EST DE LA PARTIE - Outre une vaccination contre la rage, de nombreux Etats exigent encore un carnet de santé de votre compagnon à quatre pattes.

pub'

240496-588



Informatique & gestion

LES PROFESSIONNELS DU DÉPANNAGE
Service technique
Logiciels de gestion d'entreprise
Conseils - Cours

Votre PARTENAIRE en informatique LCD S.A.
La communication et le service après-vente **AVANT TOUT!**
Route de Neuchâtel 46
(1er étage Centre Pick Pay)
2525 Le Landeron
Tél. (038) 51 60 70
Fax (038) 51 65 16



MULTIMEDIA
CD ROM - CDI - Disquettes

PAYOT
vous invite à explorer cette nouvelle dimension

2, rue du Seyon
2000 Neuchâtel

267127-588

COURS INTENSIF POUR DEMANDEURS D'EMPLOI

DESSIN ASSISTÉ PAR ORDINATEUR
WINDOWS ET AUTOCAD R13



5 au 30 août 1996

CFI
Centre de Formation Informatique
Rue du Concert 6
2001 Neuchâtel
Tél. 038 / 230 238 - Fax 038 / 212 898

90512-588

MICRO-PRIX!

Pentium 120MHz

1689.-

Boîtier Mini-tower/ Carte mère Triton 256 KB
cache PIPELINE-BURST / INTEL PENTIUM 120MHz
8 MB RAM EDO / 1.2 GB Disque dur 9.5MS
Lecteur de disquettes 3.5" (1.44 MB)
Carte SVGA PCI 1 MB/ Ecran 14" SVGA
couleurs/Clavier 105 touches CHF / Souris et
tapis de souris / Garantie d'une année



SISA Services Informatiques SA
NEUCHÂTEL 038 / 230 230 LE LOCLE 039 / 20 30 70
FAX 038 / 230 299

LAUTOCAD COMPAG HP HEWLETT PACKARD digital IBM

Une bonne place où paraître dans la prochaine parution

le **17 septembre '96?**

La solution!
Un coup de fil, un rendez-vous et voilà...

L'EXPRESS
038 25 65 01

pub'

DATAGEST SA
Informatique et gestion
Service technique

89497-588
2087 CORNAUX TEL. 038/47 26 26 FAX 038/ 47 10 88

Marché de l'emploi

Paraît chaque jour, du lundi au vendredi
Délai: l'avant-veille de la parution à 12h

Suite à un changement d'orientation professionnelle de notre responsable actuel, nous cherchons un

responsable du service après-vente

qui sera appelé à s'occuper de nos départements atelier mécanique, tôlerie et peinture.

Le profil de notre futur collaborateur:

- qualifié en mécanique automobile,
- sens aigu des responsabilités,
- preneur d'initiatives,
- apte à diriger une équipe.

La possession de la maîtrise fédérale en mécanique auto et des connaissances de la langue allemande seraient un avantage.

Nous vous offrons:

- un travail très varié avec une équipe dynamique,
- un outil de travail très performant,
- un salaire adéquat,
- les prestations sociales d'une grande entreprise.

Veuillez nous faire parvenir votre offre avec curriculum vitae par écrit à l'attention de M. J.-M. Stich au 272693-236

J.-F. Stich,
Sporting Garage S.A.
Crétets 90,
2300 La Chaux-de-Fonds.



ADIA

POSTE FIXE 038/25 13 16
Max.-Meuron 4 - 2000 Neuchâtel

Notre client a besoin pour août 1996 d'un

INGÉNIEUR DE DÉVELOPPEMENT

ou bénéficie d'un diplôme ETS en **électronique** pour travailler dans les domaines suivants:

- Haute fréquence (100 Mhz).
- Développement circuits analogiques.
- Transistors.
- Montage de circuits prototypes.
- Utilisation des appareils de mesure.

Nous demandons aux candidats une bonne formation dans la H.F.
Bonne présentation, autonome, sens de la communication, à l'aise avec les outils informatiques.
Langue anglaise.
Age: 25-40 ans.

M. Alvaro PICCARI attend votre dossier complet avec photo sous référence 14-16.
Discrétion assurée.

244234-235

Système de Qualité Certifié
SGS
ISO 9002/EN 29002
Reg. N° 11735-01

BIS SERVICE
TRAVAIL FIXE ET TEMPORAIRE

Pour plusieurs de nos clients nous sommes à la recherche de

SECRÉTAIRES-ASSISTANTES DE DIRECTION FRANÇAIS/ANGLAIS

Vous êtes disponible rapidement, bénéficiez d'une bonne expérience professionnelle et avez l'envie de vous investir...

Nos clients la plupart dans un environnement international, vous offrent des postes stables, indépendants et à responsabilités.

Si vous correspondez à ce profil, nous vous prions de prendre contact avec **Ariane Besancet** ou lui faire parvenir votre dossier de candidature qui sera traité en toute confidentialité.

90570-235
RUE SAINT-HONORÉ 12 2000 NEUCHÂTEL 038 25 28 00

LA REPUBLIQUE ET CANTON DE NEUCHÂTEL

cherche

POUR LE DÉPARTEMENT DE L'INSTRUCTION PUBLIQUE ET DES AFFAIRES CULTURELLES
Un(e)

employé(e) d'administration à temps partiel (env. 50%)

pour le Centre cantonal de formation professionnelle des métiers du bâtiment à Colombier-CPMB, suite à l'agrandissement et pour compléter l'effectif du personnel de l'administration.
L'horaire de travail est fixé du lundi au vendredi, l'après-midi.

Activités:

- organisation de l'économat et de la bibliothèque
- commande et vente du matériel aux apprentis
- prêts d'ouvrages de la bibliothèque
- travaux divers de secrétariat.

Exigences:

- formation commerciale complète, CFC ou titre équivalent
- contacts aisés avec les jeunes et le corps enseignant
- très bonnes connaissances de l'environnement Windows
- maîtrise des logiciels WORD, EXCEL
- facilité d'adaptation
- aptitudes à travailler de manière indépendante
- sens des responsabilités
- sens de l'accueil (service de salle de lecture).

Entrée en fonctions: août 1996.
Des renseignements peuvent être obtenus au CPMB auprès de l'administrateur, M. P. Gindraux, tél. 038/43 48 00.

Les places mises au concours dans l'Administration cantonale sont ouvertes indifféremment aux femmes et aux hommes.

Les offres de service manuscrites précisant le poste recherché, accompagnées d'un curriculum vitae, ainsi que des copies de diplômes et de certificats, doivent être adressées au Service du personnel de l'Etat, rue du Musée 1, case postale 563, 2001 Neuchâtel, jusqu'au 26 juin 1996.

244146-236

Message à nos lecteurs

... Adresser vos offres, sous chiffres 51-2221, à L'EXPRESS, 2001 Neuchâtel

Nous invitons instamment les lecteurs répondant à des annonces sous chiffres à ne jamais joindre de certificats ou autres documents originaux

à leurs offres. Nous ne prenons aucune responsabilité en cas de perte ou de détérioration pour de semblables objets.

L'EXPRESS
038 25 65 01

pub'

Vous, OK, et personne d'autre

Vous êtes

PEINTRES EN BÂTIMENT CFC
MENUISIERS CFC
MONTEURS ÉLECTRICIENS CFC

Nous avons besoin de vous pour de nombreux chantiers.
Contactez **F. Guinchard** ou **R. Fleury** qui vous renseigneront.
Très bonnes conditions. 244105-235

OK PERSONNEL SERVICE
Placement fixe et temporaire
Rue Saint-Maurice 12 • 2000 Neuchâtel • 038/24 31 31

Nous cherchons tout de suite ou à convenir

Un(e) architecte ETS à 100%

Profil souhaité:

- quelques années d'expérience
- motivations pour l'élaboration de soumission CAN et surveillance de chantier
- langue française avec connaissances de la langue allemande souhaitées

Nous offrons:

- un poste à responsabilités dans l'exécution d'un objet d'une grande importance
- un cadre et des conditions de travail agréables
- l'ambiance d'un Team jeune et dynamique.

Lieu de travail: Neuchâtel.
Nous attendons volontiers vos offres de service accompagnées des documents usuels à: **BAUART ARCHITECTES**
Place de la Gare 3 A
2002 Neuchâtel.

272716-236

PARTNER
Job

A la hauteur de vos ambitions

Mandatés par une importante entreprise des Montagnes neuchâteloises, nous cherchons un

- **ACHETEUR**

De formation technique et/ou commerciale, vous bénéficiez d'une expérience confirmée des achats au niveau international.
Maîtrisant les langues F-E-(D), vous êtes apte à vous rendre à l'étranger de façon ponctuelle.
Si vous désirez vous investir dans une fonction motivante, alors n'hésitez pas à soumettre votre dossier de candidature détaillé à M. Tosalli.

272690-235

Av. Léopold-Robert 47/49
2300 La Chaux-de-Fonds
Tél: 039 / 23 22 88

Temporaire et stable

FORMATION

Les bras vaillants de la puce

Il n'existe quasiment plus aucun domaine de nos activités quotidiennes qui ne soit touché, de près ou de loin, par la révolution informatique. Mais pour gérer cette énorme infrastructure en constante progression, des bras et des esprits vaillants sont nécessaires. Depuis 1995, un nouvel apprentissage existe. Reconnu par l'OFIAMT, l'apprentissage d'informaticien(ne) permet aux passionnés d'informatique d'acquérir une solide formation.

En 1945, John von Newman esquisait les plans du premier ordinateur. Moins de 50 ans plus tard, la presque totalité des activités humaines, aussi bien privées que professionnelles, est touchée par l'informatique. On en veut pour preuve la quasi-banalisation de termes comme bureautique, robotique, service télématique, multimédia, «auto-routes de l'information», etc. Une gestion efficace et compétitive de l'ensemble des domaines de l'économie ne peut plus se penser sans une informatisation efficace.

Plus d'un million d'équipements

On dénombre dans notre pays plus d'un million d'équipements informatiques et leur exploitation en réseaux ne cesse d'augmenter. Il devient donc de plus en plus nécessaire de former des gens aptes à gérer ces infrastructures informatiques, des « artisans de l'informatique », non pas des spécialistes mais des « généralistes » ayant une vision globale du système, capables d'installer, de mettre en service, d'assurer la maintenance des équipements informatiques tout en garantissant la formation et l'aide aux utilisateurs.

Apprentissage d'informaticien(ne)

Depuis 1995, ces compétences peuvent s'acquérir en suivant l'apprentissage d'informaticien(ne), reconnu par l'OFIAMT (Office fédéral de l'industrie, arts et métiers et travail).

Mis sur pied par l'ASM (Association patronale suisse de l'industrie des machines) en collaboration avec des représentants de l'industrie, des banques,

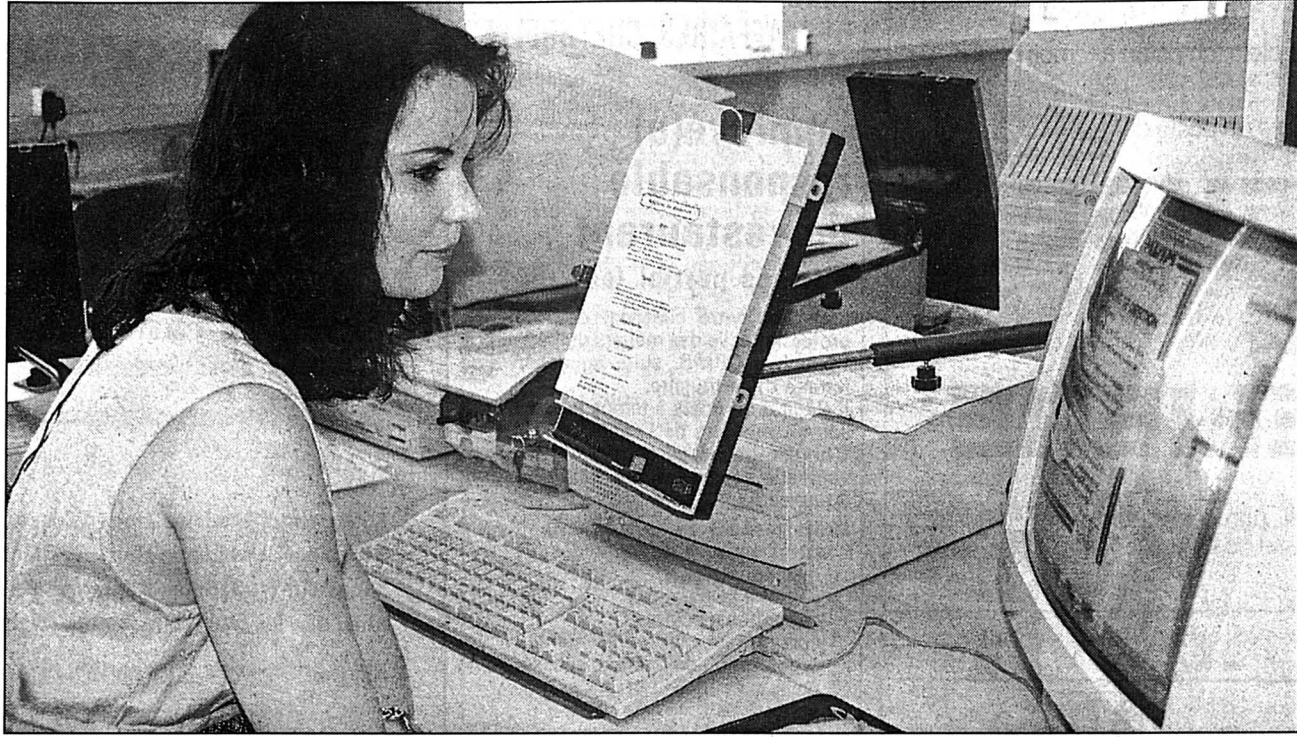

de la branche informatique, de la formation en informatique et des écoles professionnelles, cet apprentissage comble un vide qui existait auparavant entre la formation d'ETS/EPF (Ecole technique supérieure/Ecole polytechnique fédérale) et la fin de la scolarité obligatoire. Comme le relève Vincent Thalman, directeur du Centre informatique de Sociétés d'Electricité de Fribourg: « il faut entendre le terme informaticien dans un sens relativement restreint. La formation n'est pas une formation d'ingénieur informaticien, de développeur ou d'analyste. C'est une formation de base qui permet après coup, non seulement de pouvoir d'entrer dans des HES (hautes écoles spécialisées) mais aussi de pratiquer un métier qui correspond à une demande de plus en plus grande sur le marché. Dans les entreprises, il existe un réel problème dans le sens où souvent les gens sont trop spécialisés. Ce n'est pas le travail d'un ingénieur système que d'installer des PC ou connecter des fiches réseaux. Il faut des gens formés pour cela ».

L'informaticien sera appelé à accomplir l'ensemble des tâches en rapport avec l'informatique dans la quasi-totalité des secteurs de l'économie. Pour pouvoir s'adapter rapidement à toutes

les situations, l'apprenti reçoit une formation la plus large possible.

D'une durée de quatre ans, l'apprentissage comprend une formation de base dispensée sous forme de cours allant de la culture générale à l'informatique en passant par l'anglais, l'économie d'entreprise, l'électrotechnique, etc., et d'une formation pratique dans une entreprise au sein de laquelle l'apprenti pourra développer non seulement des connaissances professionnelles (configuration et installation de matériel informatique, de systèmes d'exploitation et de logiciels, exécution de travaux d'entretien et de sauvegarde de données, étude de systèmes de transmission de données et télécommunication, etc.) mais aussi une méthode de travail basée sur l'indépendance, la flexibilité, la faculté d'apprendre, de communiquer, sur le sens des responsabilités, etc.

Manque de places d'apprentissage

Si la demande auprès des jeunes est importante, malheureusement le nombre de places d'apprentissage au niveau des entreprises reste limité. Une association professionnelle s'est créée pour promouvoir cette formation auprès de ces dernières.

Pierre Bays, porte-parole de cette association, lance un appel aux entreprises qui pourraient ainsi former eux-mêmes leur relève, et d'ajouter: « il serait regrettable que, par manque de place d'apprentissage, les jeunes soient obligés de poursuivre leur formation ailleurs que dans notre canton ou que nos entreprises doivent faire appel à une compétence extérieure ».

Les entreprises les plus diverses peuvent former des informaticiens: l'industrie informatique et de la télécommunication mais aussi les banques, les assurances, les sociétés commerciales, les administrations publiques, etc.

A Neuchâtel, Pierre Gremaud, directeur du Centre professionnel du littoral neuchâtelois (CPLN), relève que l'engouement des jeunes pour cet apprentissage est important, même si certains se découragent devant les efforts à fournir pour acquérir leur métier. En effet, ils ne voyaient que l'aspect ludique de l'informatique. En août, deux nouvelles classes seront ouvertes. Il ajoute qu'en ce qui concerne les places d'apprentissage dans l'école neuchâteloise, il n'y a pas trop de problèmes, le CPLN étant lui-même maître d'apprentissage.

◇ Yves Schouwey / ROC

BRÈVES

Windows 95 sous Mac: merci qui? Insigna

Insigna poursuit sur sa lancée. Après avoir adapté Windows 3.1 à l'environnement Mac, voilà que l'éditeur propose la même solution logicielle, mais cette fois-ci pour le grand-frère porté sur les fonts baptismaux l'an dernier. Baptisée «Soft Windows 95», la dernière version de ce logiciel émulateur permet de faire tourner les applications 32 bits de Windows 95 sur un micro-ordinateur de la marque Apple. L'entreprise en profite pour proposer une mouture 3.0 de Soft Windows 3.1 qui améliore d'environ 30 % la vitesse d'exécution des applications par rapport à la précédente version. / cp

Apple (bis): fluctuat nec...

«Le marché de la micro-informatique est décidément très fluctuant». C'est pas nous qui avançons cette lapalissade de derrière les fagots mais bien le nouveau président-directeur général d'Apple, Gilbert Amelio. Les raisons de la docte remarque du nouveau «boss» de la firme américaine? Les résultats du premier trimestre 1996 qui sont dans le rouge pour plusieurs centaines de millions de dollars. On est décidément très philosophe du côté du géant à la pomme. / cp

Langages: quand Java ensorçèle

L'année 1995 verra-t-elle enfin se produire LE miracle attendu depuis les débuts de l'informatique? Verra-t-on enfin apparaître un langage universel permettant d'écrire des logiciels pouvant tourner sur n'importe quel système d'exploitation ou machine? Si la question pouvait sembler saugrenue il y a quelques mois encore, avec la venue de «Java», ce nouveau langage mis au point au départ pour Internet, elle est désormais de très grande actualité. Microsoft, Apple, Novell et IBM ont en effet annoncé l'intégration de «Java» au cœur même de leurs systèmes d'exploitation. / cp

CD-ROM

Jeux, culture, exploration spatiale et éducation

Des mythes et des légendes aux civilisations disparues, sans oublier les délicieuses productions d'Adibou, le choix de CD-ROM de ce mois vous donnera certainement quelques démangeaisons du côté de la souris. En voiture Simone!

«Mythes et Légendes». - Si vous voulez partir à la découverte du merveilleux, voyager à travers des mondes perdus peuplés de monstres et de chimères, procurez-vous Mythes et Légendes. Dans une atmosphère étrange, accompagné d'une musique de circonstance et guidé par un moine énigmatique, vous partez à la recherche du Yéti, du Phénix, du Léviathan, de la Licorne... Sorti de la galerie principale d'un château, vous apercevez, d'une terrasse, dix lueurs scintillant à l'horizon. Elles vous conduiront vers les dix légendes contenues sur le CD. Des écrans documentaires renseignent sur l'origine des mythes, leurs représentations dans l'art, leurs présences dans les textes religieux, leurs valeurs symboliques, etc. Prévu en trois volumes, le deuxième CD vient de paraître, prêt à dévoiler d'autres légendes. (Edité par EMME, version française MAC et PC)

«Au-delà de la Terre». - Qui n'a pas rêvé, le nez dans les étoiles, appuyé sur un rayon de lune, à des mondes meilleurs, à la présence d'une autre vie ou plus simplement à l'espoir de saisir au vol une comète pour faire un vœu? Pour en savoir plus sur le monde fascinant qui se trouve au-dessus de nos têtes, le CD-ROM «Au-delà de la Planète Terre» nous invite à voyager dans l'espace et le temps: parcourir le système solaire en étudiant chaque planète, observer les étoiles filantes, les collisions entre météores et planètes, remonter le temps jusqu'à l'époque des dinosaures et jusqu'au big bang. Des experts de l'espace répondent aux questions le plus souvent posées: y a-t-il de la vie ailleurs, comment s'est formé notre univers, etc. Cette balade passionnante, illustrée de nombreuses photos et de quelques séquences vidéo, malheureusement de piètre qualité, aurait pu être encore plus étoffée. (Edité par Découvertes multimédia, version française PC)

«Adibou». - CoktelVision a eu la riche idée de réunir dans un seul paquet 3 CD éducatifs de qualité pour le plus grand plaisir de nos bambins. La devise en est apprendre en s'amusant, le pari est gagné. Le kit comprend 3 types de logiciels, tous très simple d'emploi afin que les enfants deviennent vite «maîtres du jeu». Le premier logiciel est tiré de la gamme ADIBOU & ADI, programme éducatif

phare de CoktelVision. ADIBOU est un petit bonhomme, ami des enfants de 4 à 7 ans, chargé de les accompagner à la découverte du calcul et de la lecture. Le deuxième, Ma Mère l'Oie, est un jeu d'aventure musical se déroulant dans un univers de conte de fées. Archibald, un jeu de création d'histoires animées vient couronner le tout. L'enfant anime lui-même les personnages d'une histoire, leur faisant vivre maintes péripéties rocambolesques tout en laissant libre cours à son imagination. (Edité par CoktelVision, français PC)

«Choisis ton destin!». - Ce CD-ROM permet aux jeunes de découvrir la vie quotidienne de trois civilisations disparues: les Egyptiens, les Vikings et les Aztèques. Contrairement aux cours d'histoire dont la matière ne porte souvent que sur la vie des rois, les guerres et les grands événements, Choisis ton destin s'attache avant tout à la vie de tous les jours, celle des seigneurs comme celles des paysans, des esclaves, des femmes et des enfants. On apprend par exemple que les femmes égyptiennes pouvaient gagner un salaire, posséder des terres, voyager seules, etc. Un grand Jeu de Survie permet de tester ses connaissances. La qualité du produit et son approche pédagogique originale raviront tous les amoureux d'histoire. (Edité par Matra Hachette, version française Mac et PC)

◇ Y. S. / ROC

MONNAIE ÉLECTRONIQUE

T'as pas cent puces?

Une carte à puce pourrait remplacer l'argent en espèces. Mondex est un système d'argent liquide économique et garantissant la sécurité et la confidentialité des transactions.

Le système Mondex fonctionne à l'aide d'une carte à puce capable d'emmagasiner une certaine somme d'argent en espèces. A l'intérieur de la carte est moulé un circuit intégré qui, selon sa capacité, peut stocker des quantités plus ou moins importantes de monnaie. Elle peut ensuite être utilisée lors d'achats auprès des commerçants, pour autant que ceux-ci disposent d'un lecteur de cartes approprié. La carte devrait à long terme remplacer l'argent liquide et servir aussi bien pour les petits que les grands achats.

Débit automatique

Les transactions opérées grâce à la carte Mondex se font sans frais puisqu'elles ne passent pas par l'intermédiaire d'une banque. La carte est automatiquement débitée au profit de la carte à puce intégrée dans le terminal du commerçant. Ce dernier peut, en fin de journée par exemple, transférer la recette depuis son terminal jusqu'à son compte bancaire. Fonctionnant comme de l'argent en espèces, avec l'avantage qu'il n'y a pas de retour de monnaie, l'anonymat de l'utilisateur est garanti. Faut-il rappeler que les cartes de crédit

actuelles laissent une trace de toutes les transactions!

En cas de perte, l'argent ne pourra être utilisée par une tierce personne, du moins a priori, puisque la carte est codée. Cependant, le crédit qui se trouve sur la carte est perdu à moins que quelqu'un ne la rapporte à la banque. Les cartes pourront être réapprovisionnées dans des guichets automatiques ou simplement par le biais du téléphone.

A l'essai

Le système est pour l'instant à l'essai au Canada, à Hong Kong et à Shanghai ainsi que dans diverses autres institutions bancaires des Etats-Unis et d'Europe. L'objectif est d'élaborer une intégration optimale des infrastructures de télécommunication.

La plupart des téléphones publics, par exemple, seront modifiés pour permettre l'utilisation des cartes à puces Mondex. Le lancement officiel devrait se faire à la fin de l'année 1997. Affaire à suivre.

◇ Y. S. / ROC

Rendez-vous à la rentrée

La page informatique ne paraîtra pas durant les mois de juillet et août. Nous vous souhaitons d'agréables vacances et vous donnons d'ores et déjà rendez-vous à la rentrée.

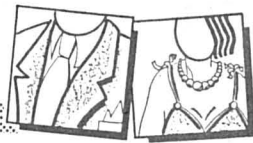

VOUS êtes jeune et dynamique.
VOUS aimez travailler dans l'alimentation ou la restauration.
VOUS souhaitez un poste à plein temps ou à temps partiel.

Alors nous vous offrons un poste de

VENDEUSE OU SOMMELIÈRE

Adressez offre écrite avec certificats, photo et curriculum vitae sous chiffre F 132-790284, à Publicitas, case postale 2054, 2302 La Chaux-de-Fonds.

132-790284/4 x 4

Nous cherchons tout de suite ou à convenir

Un(e) jeune architecte ETS
(environ 25 ans)

ou

Un(e) secrétaire/employé(e) de commerce
de 60 à 80%

Profil souhaité:

- comptabilité et gestion d'un chantier d'une grande importance (sur informatique)
- contrôle et élaboration de factures
- langue française avec connaissances de la langue allemande souhaitées.

Nous offrons:

- un poste à responsabilités
- un cadre et des conditions de travail agréables
- l'ambiance d'un Team jeune et dynamique.

Lieu de travail: Neuchâtel.

Nous attendons volontiers vos offres de service accompagnées des documents usuels à:

BAUART ARCHITECTES
Place de la Gare 3 A
2002 Neuchâtel.

272715-236

VILLE DE  NEUCHÂTEL

La direction des Services sociaux de la ville de Neuchâtel cherche à engager pour le Service social

un(e) assistant(e) social(e) diplômé(e)

appelé(e) à collaborer au sein d'une équipe apportant aide et conseils aux personnes en difficulté.

Nous demandons:

- un diplôme d'assistant(e) social(e) ou un diplôme jugé équivalent,
- une bonne capacité d'écoute et de communication,
- un bon sens de l'organisation,
- la faculté de travailler en équipe.

Traitement: selon le statut du personnel communal.

Entrée en fonctions: 1^{er} septembre 1996 ou date à convenir.

Pour tout renseignement, téléphoner au 038/20 74 10.

Adresser les offres manuscrites accompagnées d'un curriculum vitae, d'une photo et des copies de certificats à la direction des Services sociaux, Hôtel communal, 2001 Neuchâtel, jusqu'au 1^{er} juillet 1996. 141480-236

LA REPUBLIQUE ET
CANTON DE NEUCHÂTEL

cherche

POUR LE DÉPARTEMENT DE L'INSTRUCTION PUBLIQUE ET DES AFFAIRES CULTURELLES

Un(e)

employé(e) responsable du restaurant

à temps partiel (env. 50%)

pour le Centre cantonal de formation professionnelle des métiers du bâtiment à Colombier-CPMB, suite au départ à la retraite de la titulaire.

Il s'agit d'un poste à temps partiel réparti sur 40 semaines de l'année scolaire. L'horaire de travail est fixé du lundi au vendredi avec présence obligatoire au repas de midi.

Activités:

- commandes et réception des marchandises
- ventes à la clientèle
- décompte de caisse
- contacts avec les représentants
- organisation de l'horaire avec le personnel
- nettoyages.

Exigences:

- expérience dans le service restaurant
- contacts aisés avec les jeunes
- facilité d'adaptation
- sens des responsabilités et des relations humaines
- aptitude à diriger du personnel
- disponibilité et souplesse.

Entrée en fonctions: août 1996.

Des renseignements peuvent être obtenus au CPMB auprès de l'administrateur, M. P. Gindraux, tél. 038/43 48 00.

Les places mises au concours dans l'Administration cantonale sont ouvertes indifféremment aux femmes et aux hommes.

Les offres de service manuscrites précisant le poste recherché, accompagnées d'un curriculum vitae, ainsi que des copies de diplômes et de certificats, doivent être adressées au Service du personnel de l'Etat, rue du Musée 1, case postale 563, 2001 Neuchâtel, jusqu'au 26 juin 1996. 244147-236

LA REPUBLIQUE ET
CANTON DE NEUCHÂTEL

cherche

POUR LE DÉPARTEMENT DE L'INSTRUCTION PUBLIQUE ET DES AFFAIRES CULTURELLES

Un(e)

employé(e) de restaurant

à temps partiel (env. 50%)

pour le Centre cantonal de formation professionnelle des métiers du bâtiment à Colombier-CPMB, suite à l'agrandissement et pour compléter l'effectif du personnel du restaurant.

Il s'agit d'un poste à temps partiel réparti sur 40 semaines de l'année scolaire.

L'horaire de travail est variable du lundi au vendredi avec présence obligatoire au repas de midi. Il est dépendant de la fréquentation des cours de formation continue.

Activités:

- service des boissons et repas à la clientèle
- vente au self-service
- nettoyages.

Exigences:

- contacts aisés avec les jeunes
- facilité d'adaptation
- sens des relations humaines
- disponibilité et souplesse
- avoir travaillé dans la branche serait un avantage.

Entrée en fonctions: août 1996.

Des renseignements peuvent être obtenus au CPMB auprès de l'administrateur, M. P. Gindraux, tél. 038/43 48 00.

Les places mises au concours dans l'Administration cantonale sont ouvertes indifféremment aux femmes et aux hommes.

Les offres de service manuscrites précisant le poste recherché, accompagnées d'un curriculum vitae, ainsi que des copies de diplômes et de certificats, doivent être adressées au Service du personnel de l'Etat, rue du Musée 1, case postale 563, 2001 Neuchâtel, jusqu'au 26 juin 1996. 244148-236

AIDEZ CELUI QUI A BESOIN
DONNEZ DE VOTRE SANG
SAUVEZ DES VIES!



DOMBRESSON

L'Eternel Dieu sera avec toi:
Il ne te laissera point
et ne t'abandonnera point.

I Chroniques 28: 20

La famille et les amis

ont le chagrin de faire part du décès de

Madame

Suzanne DIACON

qui s'est endormie paisiblement, dans sa 86^{me} année.

2046 Fontaines, le 16 juin 1996.
(Home de Landeyeux)

Le culte sera célébré à la salle de paroisse de Dombresson, le jeudi 20 juin, à 14 heures, suivi de l'incinération.

Domicile mortuaire: Home médicalisé du Val-de-Ruz.

Cet avis tient lieu de lettre de faire part

202836-378

NEUCHÂTEL



Monsieur et Madame Ernst Wattenhofer, à Erlenbach;
Monsieur et Madame Harry Wattenhofer, à Kilchberg;
Monsieur et Madame Raymond Matile, à Corcelles,
ainsi que les familles Schmolck, Kalbfuss, Zwahlen et Zumsteg,

ont la tristesse de faire part du décès de

Mademoiselle

Lucy WATTENHOFER

leur chère cousine, marraine, parente et amie, que Dieu a rappelée à Lui, dans sa 93^{me} année, munie des Saints Sacrements de l'Eglise.

2035 Corcelles, le 17 juin 1996.
(Foyer de la Côte)

La messe de requiem sera célébrée en l'église catholique de Peseux, mercredi 19 juin, à 10 heures 30, suivie de l'incinération.

Domicile mortuaire: pavillon du cimetière de Beauregard, Neuchâtel.

Adresse de la famille: son filleul,

Monsieur Bernard Zumsteg
Suchiez 48
2006 Neuchâtel

R. I. P.

Cet avis tient lieu de lettre de faire part

202839-378

MONTMOLLIN

«On ne voit bien qu'avec le cœur.
L'essentiel est invisible pour les yeux.»

Saint-Exupéry

Madame Michèle Burgat, à Neuchâtel;

Madame et Monsieur Nicole et Vincent von Kaenel Jacot et leurs filles Camille et Manon, à Coffrane;

Monsieur Yves Jacot, à Montmollin;

Madame Lily Jacot, à Gorgier;

Monsieur et Madame Claude-Michel et Helga Jacot et leurs enfants, à Penthaz;

Mesdemoiselles Peggy et Cindy Déjardin et leurs amis Joël et Patrick,
ainsi que les familles parentes, alliées et amies,

ont le chagrin de faire part du décès de

Monsieur

Denys JACOT

leur cher compagnon de vie, papa, beau-papa, grand-papa, fils, frère, beau-frère, oncle, parent et ami, enlevé à leur tendre affection, le 16 juin 1996, dans sa 60^{me} année.

J'aime bien les couchers de soleil.
Allons voir un coucher de soleil...

Saint-Exupéry

Selon le désir du défunt, l'inhumation aura lieu dans l'intimité.

Adresses de la famille: Madame Michèle Burgat,
Rue Louis-Favre 27,
2000 Neuchâtel

Madame Nicole Jacot von Kaenel,
2207 Coffrane

Les personnes qui le désirent peuvent penser à la Fondation
«Les Perce-Neige», aux Hauts-Geneveys, CCP 23-5418-4

Il ne sera pas envoyé de lettre de faire part, le présent avis en tenant lieu

202838-378

ÉCOLE NORMALE

La direction, le corps enseignant, les collaborateurs et les étudiants de l'École normale ont la profonde tristesse d'annoncer le décès de

Monsieur

Denys JACOT

maître principal de la FES

leur cher collègue et ami.

Tous garderont un souvenir ému de ce formateur de haute compétence et de grand dévouement.

244379-378

VOUS êtes âgé(e) de 25 à 35 ans.
VOUS souhaitez vivre une nouvelle expérience.
VOUS avez une bonne formation.
NOUS vous proposons un poste de

BOULANGER

Alors, n'hésitez plus!

Envoyez-nous votre curriculum vitae manuscrit complet avec photo et prétention de salaire, sous chiffre V 132-790285, à Publicitas, case postale 2054, 2302 La Chaux-de-Fonds.

132-790285/4 x 4

AVIS MORTUAIRES

ÉVILARD

De toute mon âme
je compte sur le Seigneur,
et j'attends ce qu'il va dire.

Ps 130: 5

Claudine et Harvey Leifert-Burger, Washington
Jacqueline Stähli-Burger, Douanne
Madame Suzanne Burger, Neuchâtel
André et Irma Burger-Induni, Neuchâtel et famille
Yvonne Hemauer, Bienne
ainsi que les familles parentes et amies,
ont la tristesse de faire part du décès de

Monsieur

Frédéric BURGER

leur très cher papa, beau-père, frère, beau-frère, parent et ami, qui s'est endormi subitement dans sa 82^{me} année.

2533 Evilard, le 15 juin 1996.

Adresse de la famille: J. Stähli-Burger, Mont Bijou,
2513 Douanne

L'ensevelissement aura lieu le jeudi 20 juin 1996.

Culte à 10 heures à la chapelle 2 du cimetière de Bienne-Madretsch.

Cet avis tient lieu de lettre de faire part

244354-378

NEUCHÂTEL

Madame Françoise Thiébaud-Hodel, à Neuchâtel;
Monsieur Michel Thiébaud et son amie Christine, à Neuchâtel,
Mademoiselle Laurence Thiébaud et son ami Christian, à Lausanne,
Monsieur Patrick Thiébaud, à Los Angeles;
Madame Christiane Blaser-Hodel, à Neuchâtel,
ainsi que les familles parentes, alliées et amies,
ont la tristesse de faire part du décès de

Madame

Ida HODEL

née OGHÉRI

leur très chère maman, grand-maman, parente et amie, enlevée à leur tendre affection, le 14 juin 1996.

2000 Neuchâtel, A.-L.-Breguet 8

L'incinération a eu lieu dans l'intimité de la famille.

Cet avis tient lieu de lettre de faire part

244277-378

PESEUX

Sa famille fut sa vie; que son repos
soit doux comme son cœur fut bon.
Le travail fut sa vie.

Madame Janine Schorpp, à Pesieux:
Patricia et Ismet et leur fils Lionel, à Cornaux,
France-Moussia et Gilles et leurs enfants Laureline et Alexandre,
à Chevilly;
Madame et Monsieur Alberto Lestuzzi, à La Chaux-de-Fonds:
Pierino et Karin et leurs enfants Maëla et Adrien, à Zurich,
Paola et Francis et leurs enfants Fanny et Romain, à Noiraigue;
Monsieur et Madame Jean-Pierre Schorpp, à Pesieux:
Stéphane et Marie-Christine, à Saint-Blaise,
Olivier et Vanessa, à Chavannes-près Renens,
Yann, à Pesieux;
Madame feu Eduard Ramp, à Zurich, ses enfants et petits-enfants,
ainsi que les familles Huguenin, Junod, Wüthrich,
ont la profonde douleur de faire part du décès de

Monsieur

Pierre SCHORPP

dit «Pierrot»

leur cher et regretté papa, beau-papa, grand-papa, arrière-grand-papa,
frère, beau-frère, oncle, cousin, parrain, parent et ami, que Dieu a rappelé
subitement à Lui, dans sa 83^{me} année.

2034 Pesieux, le 17 juin 1996.
(Chemin Gabriel 20)C'est dans le calme et la confiance
que sera votre force.

Esaïe 30: 15

Le culte sera célébré à la chapelle du crématoire de Neuchâtel, jeudi 20
juin, à 10 heures, suivi de l'incinération.

Domicile mortuaire: pavillon du cimetière de Beaugard, Neuchâtel.

En lieu et place de fleurs, vous pouvez penser
à l'Association neuchâteloise du diabète (CCP 23-5111-1)

Cet avis tient lieu de lettre de faire part

202837-378

ÉTAT CIVIL

LA CHAUX-DE-FONDS

NAISSANCES - 14.6. Métrailler, Antoine, fils de Métrailler, Jean Claude Gilbert et de Zimmermann Métrailler née Zimmermann, Véronique Anne Marie; Adam Abdi, Liban, fils de Adam Abdi, Ali et de Ahmed Abdi, Sahra; Paulet, Daniel, fils de Paulet, Wilhelm*Jacob et de Paulet née Cuba Ramirez, Rosa Miriam; Tschanz, Solène, fille de Tschanz, Pierre et de Tschanz née Wiedmer, Ariane; Lehmann, Raphaël et Lehmann, Jérémy, fils de Lehmann, Philippe-Marcel et de Lehmann née Perrin, Sandra; Rod, Noah, fils de Rod, Jean-Luc Marcel et de Rod née Baragano, Katia; Parel, Nicolas Maurice, fils de Parel, Thierry Pierre et de Parel née Leuba, Martine Renée; Lounis, Naïm, fils de Lounis, Faycel et de Lounis née Iadarola, Maria Cristina; Arbona Cuesta, Elena, fille de Arbona Chacon, José Luis et de Cuesta Barroso, Maria del Carmen; dos Santos Pina, Miguel, fils de da Costa de Pina, Joao Paulo et de Silveira dos Santos Pina, Maria de Conceição; Austern, Diandra, fille de Austern, Marc Alain et de Austern née Giordano, Antonietta Francesca; Borgeat, Estelle, fille de Borgeat, Stépha-

ne Rémy et de Borgeat née Neuwerth, Corinne; Yesil, Duzoun, fils de Yesil, Ali et de Yesil née Calpucu, Hüsnüye.

PROMESSES DE MARIAGES - 14.6. Chasles, Olivier marcel Paul et Etter, Josiane; Ribeiro Ramos, José Luis et Martins Miranda, Maria Gertrudes; Augsburg, Philippe et Amstutz, Aurélie; Bagnato, Filippo Wladimir et Petit, Nathalie Brigitte; Jashari, Shefqet et Vrenez, Selviya; Amazouz, Mohamed et Sghaier née Zehnder, Monika.

MARIAGES - 14.6. Guye-Bergeret, Serge et Humbert-Droz, Adeline Florence; Hugoniot, Michael et Jacquin, Sarah Micheline; Lozouet, Georges André et Jacot, Mireille.

DÉCÈS - 14.6. Herzog, Hans, 1924, époux de Herzog née Barbey, Lydie Yvette; Zimmerli, Bernard Henri, 1942, époux de Zimmerli née Jeanfavre, Eliane-Mariette; Wyser, Willy Albert, 1923, époux de Wyser née Humbert, Félise Lucette; Bysäth, Albert, 1914; Barizzi, Severino Carlo, 1911, veuf de Barizzi née Sauser, Anna Bertha; Beuret, Jean Louis, 1923, époux de Beuret née Farine, Madeleine Marie Stéphanie.

AVIS MORTUAIRES

CORCELLES

Plein de sérénité, il n'appartient
déjà plus à la terre. Par ce puits de
lumière, parfois, des apparitions
radiées viennent le visiter. Il
reconnaît tous ses amis, il se
reconnaît lui-même, se sourit. Une
immense envie le prend de monter,
d'aller les rejoindre.

(R. Frison-Roche)

Rémy et Mathilde Fiechter-Sommer, à Fleurier:

Caroline et Cédric Leuba-Fiechter, leurs fils Jonathan et Thibaut, à Bavois,

Nathalie et Roland Kurt-Fiechter et leur fille Fiona, à La Neuveville;

Michèle et Pierre Bergeon-Fiechter, au Locle:

Philippe Bergeon, à Lausanne,

Florence et Bertrand Robert-Bergeon, à La Neuveville;

Elisabeth Parel, sa compagne, à Neuchâtel et famille,

ainsi que les familles Fiechter, Perret, Stetter, Messer, parentes, alliées et amies,

ont le chagrin de faire part du décès de

Fernand FIECHTER

leur très cher papa, beau-papa, grand-papa, arrière-grand-papa,
compagnon, frère, beau-frère, oncle, cousin, parent et ami, enlevé à leur
tendre affection, dans sa 91^{me} année.

2035 Corcelles, le 16 juin 1996.

L'incinération aura lieu mercredi 19 juin, à Neuchâtel.

Culte à la chapelle du crématoire, à 10 heures.

Le corps repose au pavillon du cimetière de Beaugard.

Adresses de la famille: Rémy et Mathilde Fiechter,
Docteur-Edouard-Leuba 18, 2114 Fleurier
Michèle et Pierre Bergeon
Foyer 39, 2400 Le Locle

Pour honorer la mémoire du défunt, vous pouvez penser
au Foyer de la Côte, à Corcelles, CCP 20-391-3

Cet avis tient lieu de lettre de faire part

244371-378

Le Conseil d'administration et le personnel de Olma S.A.
Manufacture de montres, à Fleurier ont le regret d'annoncer le décès de

Monsieur

Fernand FIECHTER

père de leur président et directeur, Monsieur Rémy Fiechter.

Que la famille en deuil trouve ici l'expression de notre sympathie et de nos
sincères condoléances.

Pour les obsèques, veuillez vous référer à l'avis de la famille.

Fleurier, le 17 juin 1996.

244310-378

Dernier délai pour la réception
des avis tardifs, naissances, décès
et remerciements:

21 heures

Tél. 038/25 65 01

ACCIDENTS

LES HAUTS-GENEVEYS

CONTRE LA GLISSIÈRE - Dimanche vers 22h15, une voiture conduite par un Neuchâtelois circulait sur la semi-auto-route J20, en direction de Neuchâtel. Peu après la sortie du tunnel de La Vuedes-Alpes, après avoir effectué un dépassement, en reprenant sa place, le conducteur perdit la maîtrise de son véhicule qui heurta la glissière située à droite de la chaussée. Sous l'effet du choc, son auto fit un demi-tour et termina sa course une septantaine de mètres plus loin contre la même glissière. Dégâts matériels. /comm

LES PONTS-DE-MARTEL

PERTE DE MAÎTRISE - Samedi, vers 5 h du matin, un automobiliste des Ponts-de-Martel circulait de La Sagne aux Ponts-de-Martel. Au Petit-Martel, environ 50 m avant l'arrêt des CMN, il a perdu la maîtrise de son véhicule qui est parti en dérapage, a traversé la chaussée de droite à gauche, pour finalement terminer sa course contre le socle en béton d'un poteau électrique. Le conducteur a quitté les lieux sans se soucier des dommages occasionnés. /comm

LA CHAUX-DE-FONDS

LE CAMION PREND LE BUS - Hier, vers 11 h 30, un camion circulait sur la voie de droite de la rue à sens unique du Balancier à La Chaux-de-Fonds, en direction du sud. A l'intersection avec l'artère nord de l'avenue Léopold-Robert, une collision s'est produite avec le bus TC qui roulait sur la voie de droite de ladite artère. Sous l'effet du choc, le camion a terminé sa course contre l'angle nord-est de l'immeuble Léopold-Robert 57 qui habrite une pharmacie. Légèrement blessées, cinq passagères du bus ont été conduites à l'hôpital de La Chaux-de-Fonds, établissement qu'elles ont pu quitter après y avoir reçu des soins. Les témoins de cet accident sont priés de prendre contact avec la police cantonale de La Chaux-de-Fonds, tél. 039/28. 71.01. /comm



Naissances

Isabelle et Mauro
CAVALLIN-MINDER
ont la joie d'annoncer
la naissance de leur fille

Julie

le 15 juin 1996

Maternité
PourtalèsIndiennes 7
2074 Marin
141496-377

Romain a le bonheur d'annoncer
la naissance de sa petite sœur

Noémie

le 15 juin 1996

Romain, Françoise et Jacques
HALDI - MINGOT
2112 Môtiers

Maternité de Landeyeux

244308-377

C'est avec une immense joie
que nous annonçons l'arrivée
de notre petit bou'chou

Zacharie

le 17 juin 1996

Fabrizio et Christine
PICCI - BRÜGGER

Maternité
de PourtalèsChemin des Draizes 9
2016 Cortaillod
244377-377

Deborah et ses parents
Luigia et Jacques VIETTE
ont la joie d'annoncer la naissance de

Lorraine

le 15 juin 1996

Maternité du Val-de-Travers - Couvet
Ch. des Alisiers 2 - 2114 Fleurier

244378-377

VOTRE ASSURANCE FRAIS FUNÉRAIRES

ADAPTÉE À VOS DÉSIRS

vous est proposée par

**FLUHMAN-ÉVARD**

Pompes funèbres



Maladière 16 - NEUCHÂTEL

Tél. 25 36 04

COURT-CIRCUIT

Par
Christiane Favre

Trou d'ozone

Sur l'Australie, la couche d'ozone est trouée comme une passoire. Le soleil y darde ses rayons cancérogènes. J'ai lu, dans mon journal canin préféré, que les responsables de la SPA australienne recommandait d'enduire les chiens et les chats d'une crème solaire «Ecran total» et de leur faire porter un chapeau.

Eh ben!, laissez-moi vous dire que ces gens-là ont ramassé un méchant coup de rayon sur la cafetière.

Cette directive sent la ségrégation raciale.

Que font-ils des autres animaux? Les koalas, le autruches, les serpents, les scorpions... Qui va leur acheter une petite casquette? Qui va les badigeonner de crème solaire? Personne!

Déjà que la vie sauvage n'est pas marrante tous les jours: pas de souris en caoutchouc qui fait «pouët-pouët», pas de pâtée allégée, pas de médaille, pas de promenade «pipi» sur les boulevards. Alors, si on les prive encore de chapeau, ce n'est pas juste.

Vous me direz que le cobra n'a pas une tête à chapeau parce qu'il n'a pas d'oreilles. C'est un faux problème. S'il veut conserver la vue sur les dunes, l'usage du panama est contre-indiqué, mais un passe-montagne ferait l'affaire.

Vous me direz encore qu'il est périlleux de badigeonner un scorpion avec une crème solaire. Bien sûr! Mais pas plus qu'un chat fâché. Et il est plus économique de tartiner un scorpion qu'un Berger des Pyrénées. Le scorpion ne se lèche pas.

Vous me direz enfin qu'un kangourou portant un béret est ridicule. C'est encore vrai. Mais un boxer chapeauté n'a pas l'air plus fin. Entre les méfaits du soleil et ceux de la civilisation, il n'a pas le choix. Il assume.

L'amour et la compassion des hommes, ça se mérite.

◇ Ch. F.



LE GRAND MÉCHANT LOOK - Imaginez que la SPA australienne recommande de protéger son toutou ou son minou d'un écran total en été... E

En plus

JARDINAGE

Faut-il pailler les fraisiers?

Le paillage (couvrir ou envelopper de paille) a de nombreux avantages au jardin: il conserve la fraîcheur du sol en limitant

l'évaporation de l'eau et il réduit la pousse des mauvaises herbes. Mais faut-il le pratiquer pour les fraisiers? Le monde des jardiniers semble partagé entre ceux qui paillent leurs fraisiers et ceux qui ne le font pas.

Poussant près du sol, les fraisiers sont facilement souillés par la terre, lors des pluies ou des arrosages.

Les tenants du paillage font valoir que la paille les protège de ces éclaboussures, mais leurs contradicteurs ont un argument de poids: la paille est un milieu extraordinairement propice au développement des parasites de toutes sortes, insectes et champignons, et même des limaces, escargots et mulots.

Avant la plantation

Alors, il y en a qui ont opté pour le film de plastique noir, mais ce type de paillage doit être mis en place avant la plantation et il est donc trop tard pour le faire sur des planches existantes. Le problème, avec ces films qui se répandent de plus en plus dans les jardins, c'est qu'ils sont très disgracieux.

Pour pailler les fraisiers on peut éviter à la fois les inconvénients de la paille et l'effet disgracieux du plastique noir en confectionnant des collerettes de papier kraft. Il faut découper des ronds de 50 cm de diamètre environ. En partant du bord, faites une entaille jusqu'au centre et là, découpez un trou pour que le pied de fraisier soit à l'aise. Mettez une collerette à chaque fraisier. Le papier kraft résiste bien à la pluie et à l'eau d'arrosage. S'il s'envole un jour de grand vent, il sera moins laid accroché à un arbre ou dans

une haie qu'un morceau de plastique noir... Vos fraisiers pousseront sur les collerettes bien à l'abri de la terre. De plus, de par sa couleur, le papier kraft a pour effet de refléter le soleil et donc d'accélérer le mûrissement.

Limaces et escargots très friands de fraises

Mais que ceci ne vous dispense pas d'avoir l'œil sur les ennemis des fraisiers et d'abord sur les li-

Autre ennemie des fraises: la pourriture grise contre laquelle il faut agir chimiquement, avec des produits spéciaux en vente dans les jardinerie. Cette intervention doit se faire quand les fraises sont encore vertes, avant qu'elles commencent à mûrir. La collerette de papier, comme le film plastique noir, limitent les effets de cette maladie que la paille, au contraire, semble propager très vite.

Encore d'autres ennemis

Mais les fraisiers ont encore bien d'autres ennemis: le ver blanc, c'est-à-dire la larve du hanneton, ronge les racines des fraisiers, le ver gris s'attaque au collet et aux racines, le ver du taupin jette son dévolu aussi sur les racines, l'anthracnose du fraisier dessèche les bloutons floraux, les pucerons colportent de redoutables maladies à virus, les acariens, minuscules araignées, se multiplient en période de sécheresse, surtout dans la paille. Enfin, côté champignons, la rouille, l'oïdium et le mildiou guettent vos fraisiers.

Un conseil: ne laissez pas un pied en terre plus de trois ans. Après ce temps, arrachez et brûlez. Prévoyez le renouvellement de vos planches par tiers. Pour avoir de bons pieds nouveaux, enterrer à côté de chaque pied de deux ans de petits godets de bonne terre bien riche et quand le pied aura lancé un beau stolon (tige), fixez celui-ci sur le godet avec une épingle à cheveu. Quand le nouveau pied se sera bien développé, vous pourrez le replanter sans risque d'abîmer ses racines. / ap

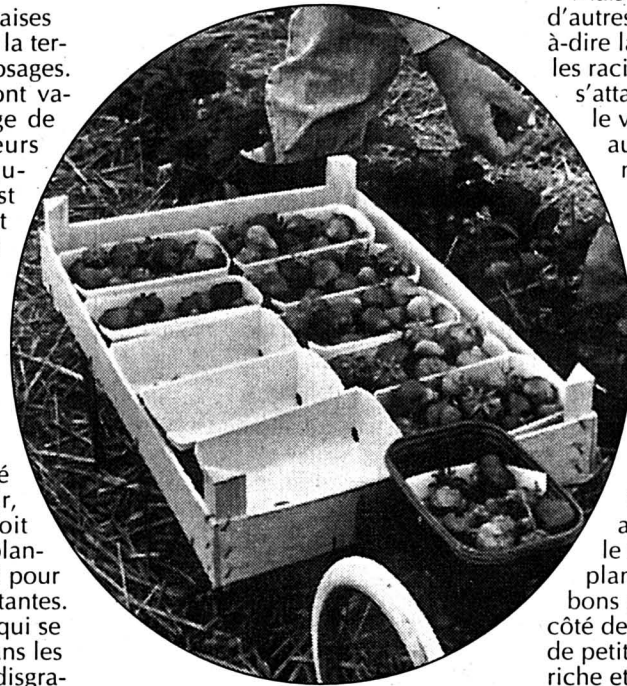

maces et escargots qui sont très friands de fraises. Contre eux, pas d'autre remède efficace que les granulés empoisonnés. D'ordinaire, autour des plantes qui attirent les limaces, comme les pousses de dahlia ou autour des salades que vous venez de repiquer, vous pouvez vous dispenser de granulés empoisonnés en disposant, plus écologiquement, de la cendre de bois en cordon autour des plants mais pour les fraisiers la méthode n'est pas valable, à moins que vous aimiez sentir crisser sous les dents...

Demain dans En plus

- Récréation: coup de flamme du Zippo aux années 50
- L'R de rien: TF1 et ses promesses

Marché de l'emploi

Parait chaque jour, du lundi au vendredi
Délai: l'avant-veille de la parution à 12h



On engage un 272401-236

boulangerpâtissier

pour le 1^{er} septembre.
Boulangerie P.-A. Krebs
2016 Cortaillod, tél. 42 11 08.

Vous, OK, et personne d'autre

Nous cherchons pour un important chantier

2 MAÇONS
1 CARRELEUR

Intéressé?
Libres tout de suite ou rapidement,
contactez Fabien Guinchard.

244104-235

OK PERSONNEL SERVICE

Placement fixe et temporaire

Rue Saint-Maurice 12 • 2000 Neuchâtel • 038/24 31 31

Nous représentons en Suisse une des entreprises leader dans le domaine des caisses enregistreuses (POS).

Pour renforcer l'équipe de notre succursale basée à Bussigny, nous cherchons un

Agent en gastronomie
payé à la commission

■ Secteur d'activité Canton de Neuchâtel ■

Vous possédez une excellente formation de vendeur ainsi qu'une solide expérience dans le domaine de la restauration.

Vous savez prendre des initiatives, avez de l'entregent et le sens des contacts. Vous souhaitez exercer une activité où vous pourrez exploiter vos qualités personnelles et faire preuve de dynamisme.

Si vous êtes intéressé, n'hésitez pas à envoyer votre dossier accompagné des documents usuels à l'adresse suivante. Discretion assurée.

Riva Hugin Sweda, M. François Brunettin,
Ch. du Vallon 26, 1030 Bussigny

POS
FRONT OFFICE
BACK OFFICE
BOY DE CASSIS
SYSTEMES DE RETOUR BOUTEILLES
CONSEIL
PROJETS

RIVA
HUGIN SWEDA

272692-236

NATIONALE SUISSE ASSURANCES

cherche

deux dames
à temps partiel 40%

pour son département production.

- Expérience dans l'assurance souhaitée
- Début de l'activité à convenir.

Faire offres manuscrites avec documents usuels à:

Richard Allimann, agent général
Fbg de l'Hôpital 9
2001 Neuchâtel.

244151-236

PARTNER
JobA la hauteur
de vos ambitions

Mandatés par une importante entreprise romande, nous cherchons un

Ingénieur de vente

Ingénieur en mécanique, vous êtes au bénéfice d'une expérience confirmée, issue de l'industrie de la machine-outil. A l'aise dans les contacts humains, vous possédez la motivation nécessaire pour réussir dans la vente internationale. Maîtrisant les langues français, allemand et de bonnes notions d'anglais, vous êtes âgé de 30 à 50 ans.

Si ce profil correspond au vôtre, alors n'hésitez pas à soumettre votre dossier de candidature complet à M. Tosalli.

272608-236



Av. Léopold-Robert 47/49
2300 La Chaux-de-Fonds
Tél: 039 / 23 22 88

Temporaire
et stable

PUB

LipoMatrix
INCORPORATED

LIPOMATRIX, producteur de dispositifs médicaux, filiale de la Multinationale américaine, Collagen Corporation, est le fabricant d'un implant mammaire révolutionnaire.

En raison de notre expansion nous cherchons un

Responsable Expéditions - Achats

Vos responsabilités principales seront:

- procéder à l'expédition et à la facturation de tous les produits dès l'entrée des commandes jusqu'à l'exécution des livraisons aux distributeurs,
- procéder aux achats de tous les composants et équipements de l'entreprise.

Les tâches couvriront:

- la prise en charge et le suivi des commandes,
- la gestion des stocks, des documents de transport et de la facturation,
- le contrôle des coûts d'expédition,
- la surveillance et le choix des transporteurs,
- la gestion d'une petite équipe.

Vous avez au minimum 3 ans d'expérience dans un poste similaire, de préférence dans une société médicale. Habile négociateur, vous êtes bilingue français-anglais, familier avec tous les documents de transports (import-export), et les outils informatiques.

Ainsi qu'un

Chef de Projets informatiques

chargé de la conduite et du développement des projets informatiques et de GPAO.

De formation universitaire, ingénieur ETS en informatique ou équivalente, vous aurez une expérience confirmée de la conduite de systems GPAO en milieu industriel. Vous possédez également des connaissances de gestion de production ainsi que de l'intégration de systèmes informatiques sophistiqués. Des connaissances du langage Progress seraient un atout.

Vous êtes capable de communiquer et de travailler en français et en anglais. Vous avez envie de faire partie d'une équipe professionnelle, au sein d'une entreprise en forte croissance, alors n'hésitez pas, envoyez votre dossier à

Serge Zivkovic, Directeur du personnel,
LipoMatrix Inc., Puits-Godet 24, 2000 Neuchâtel.

272378-236

Comme la Suisse contre l'Ecosse, l'été ne va pas lâcher son os

AUJOURD'HUI

Prévisions pour 14 heures

Températures:

Neuchâtel:	29°
Boudry:	29°
Cernier:	27°
Môtiers:	27°
La Chaux-de-Fonds:	25°
Le Locle:	25°
La Vue-des-Alpes:	24°

Soleil:

Lever:	5h36
Coucher:	21h31

Lune (croissante):

Lever:	8h00
Coucher:	22h52

Dominante:

- Soleil
- Nuageux
- Couvert

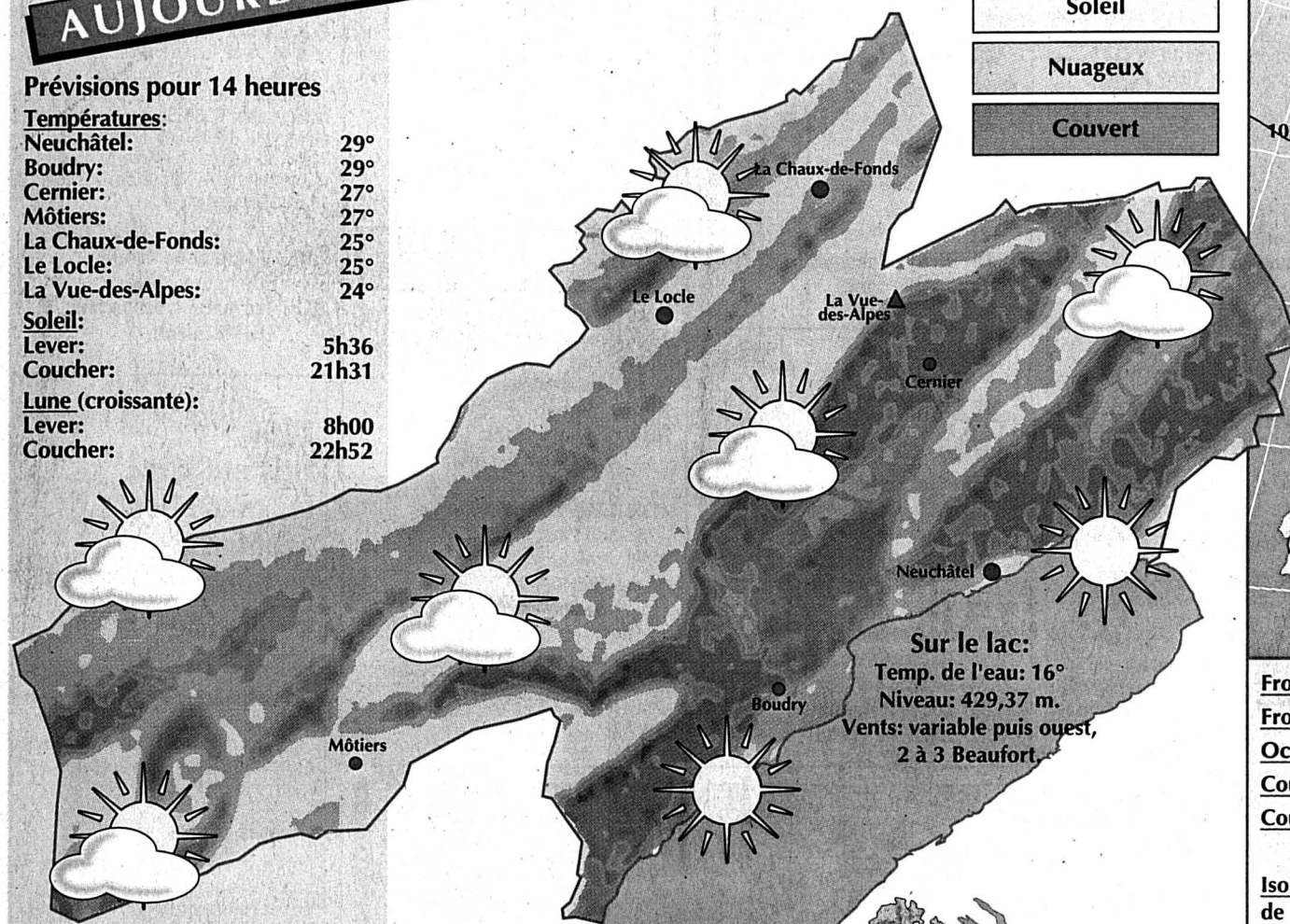

Sur le lac:
Temp. de l'eau: 16°
Niveau: 429,37 m.
Vents: variable puis ouest,
2 à 3 Beaufort.

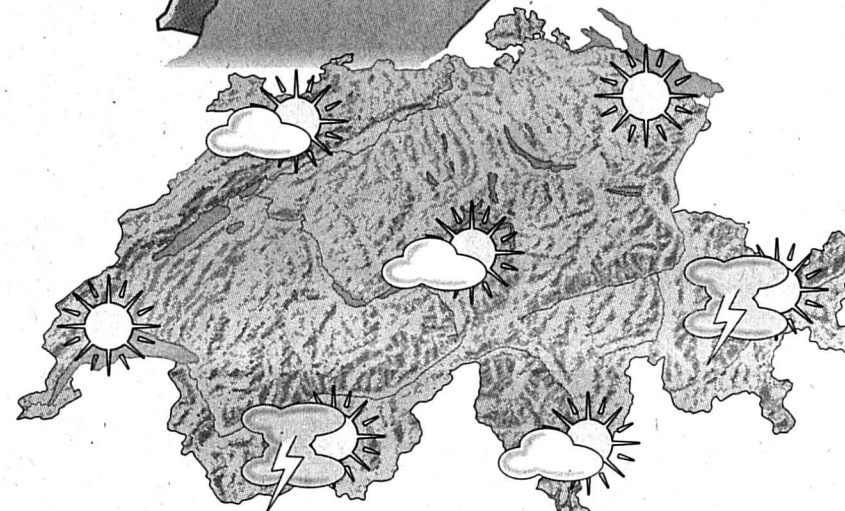

Demain	Après-demain	Dans trois jours
En plaine: 28°	25°	23°

Situation générale: la haute pression s'affaiblit lentement sur l'Europe centrale. Elle maintiendra néanmoins son influence sur nos régions ces deux prochains jours. Ensuite, le temps deviendra orageux.

Prévisions jusqu'à ce soir: pour toute la Suisse: temps généralement ensoleillé. Orages isolés en fin de journée, surtout en montagne. Températures en plaine: à l'aube 13 degrés, l'après-midi 29 degrés. Isotherme du zéro degré vers 3500 mètres. En montagne, vent modéré d'ouest.

Evolution probable jusqu'à samedi: demain: encore assez ensoleillé. Développement de cumulus en seconde partie de journée, quelques orages isolés. Jeudi: en partie ensoleillé au début, puis devenant orageux dans toutes les régions. Vendredi et samedi: temps instable avec des averses ou orages. Moins chaud.

Infographies Pascal Tissier L'EXPRESS
Sources: Jean-François Rumley, Observatoire cantonal et Keystone.

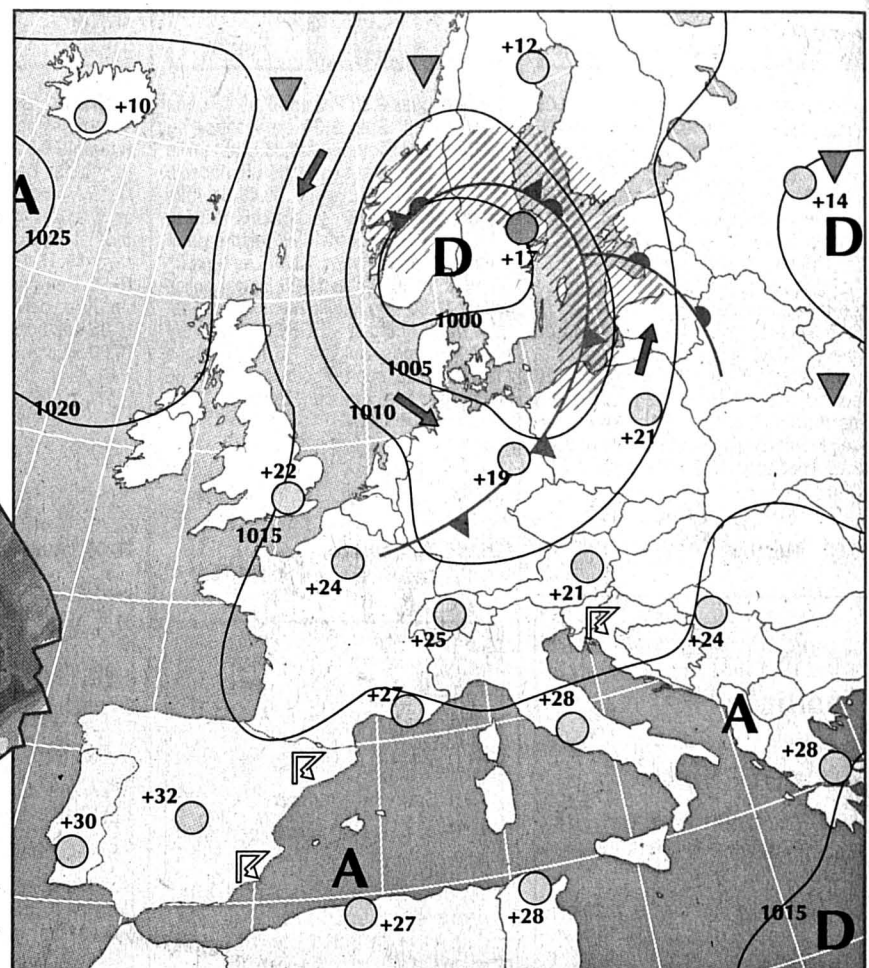

Front froid		Pluie	
Front chaud		Averses	
Occlusion		Zone orageuse	
Courant d'air froid		Neige	
Courant d'air chaud		Anticyclone	
Isobares: indication de la pression en hectopascals (mbar)	1015 1010 1005	Dépression	
		Ciel serein	
		Ciel nuageux	
		Ciel couvert	

OBSERVATOIRE

Conditions météorologiques communiquées par l'Observatoire cantonal de Neuchâtel (490 m).

Températures	15.06	16.06	17.06
Moyenne	18,8°	19,6°	-
7h30	14,9°	15,4°	14,9°
13h30	22,0°	24,6°	23,2°
19h30	22,4°	22,6°	23,9°
Maximum	24,4°	25,8	25,7°
Minimum	14,0°	13,5°	14,3°
Précipitations (en mm)	0,0	0,0	0,0
Pression barométrique (en mbar)			
7h30	965,8	964,3	962,3
13h30	965,9	963,1	962,2
19h30	963,8	961,4	960,2

TEMPÉRATURES

Hier à 14 heures

En Suisse		
Zurich	beau,	24°
Bâle-Mulhouse	beau,	25°
Berne	beau,	23°
Genève-Cointrin	beau,	24°
Sion	beau,	27°
Locarno-Monti	beau,	24°
Ailleurs en Europe		
Paris	beau,	27°
Londres	beau,	26°
Berlin	peu nuageux,	20°
Moscou	averses pluie,	13°
Athènes	nuageux,	29°
Istanbul	très nuageux,	21°
Rome	beau,	25°
Palma	beau,	26°
Lisbonne	beau,	28°
Autres continents		
Jérusalem	temps clair,	29°
Miami	pluvieux,	29°
New York	nuageux,	27°
Rio de Janeiro	temps clair,	29°
San Francisco	temps clair,	15°
Bangkok	nuageux,	33°

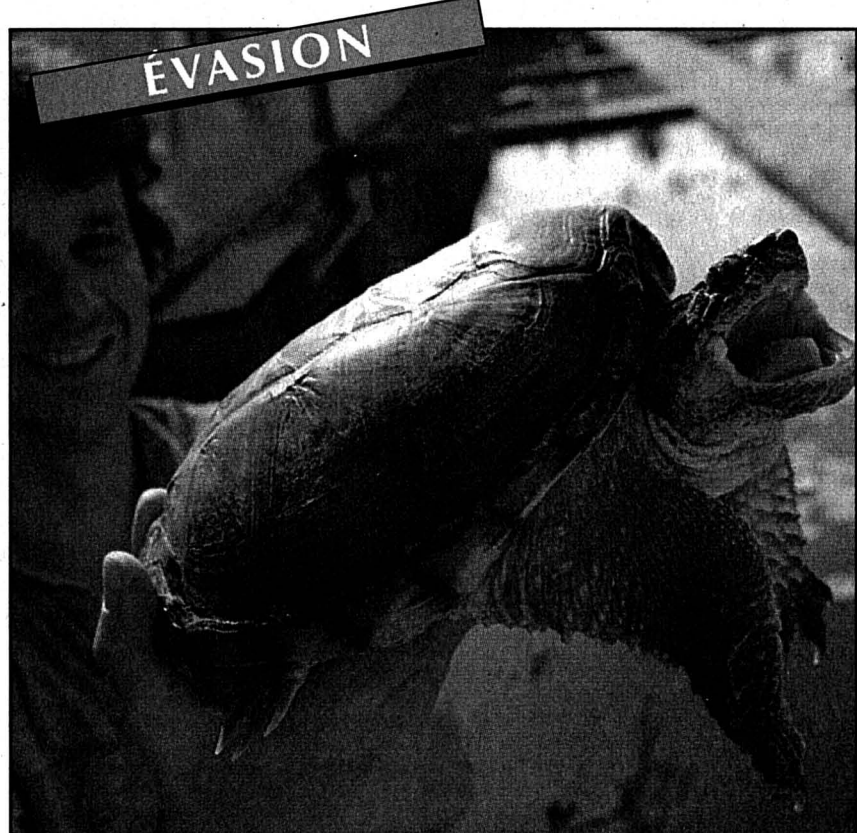

SAUVONS LES TORTUES! - Une année et demie après l'ouverture du centre de récupération de tortues à Chavornay (VD), près de 500 spécimens y ont déjà été hébergés. Le centre veut faire plus, et sauver les tortues abandonnées par les citadins dans les étangs et cours d'eau. Des bénévoles vont s'atteler à cette tâche. Ce centre, dont la capacité d'accueil est de 2000 animaux, fonctionne à la manière des refuges pour chiens et chats. Les animaux peuvent y être déposés ou réadoptés. Ces derniers restent cependant la propriété du centre. Samedi prochain, les visiteurs pourront en savoir plus lors d'une journée portes ouvertes. /ats

Clin d'œil

Przewalsky suisses: retour aux sources

Huit chevaux de Przewalsky ont quitté hier la Suisse pour la Mongolie et le désert de Gobi, via Pékin, par un vol de Swissair. Cette race de chevaux est considérée comme très ancienne, voire la plus ancienne. Le groupe de chevaux devrait aller se mêler aux animaux qui ont déjà été relâchés dans le désert de Gobi, leur lieu d'origine.

Des huit chevaux partis hier vers la Chine, cinq proviennent du parc zoologique Langenberg, près de Zurich, et trois de la fondation Werner Stamm pour la préservation des animaux et des plantes, à Oberwil (BL).

Le transport des chevaux s'est fait dans des caisses spécialement aménagées. Dès leur arrivée à Pékin, ils seront transférés dans un avion pour la capitale de la Mongolie, Oulan Bator, puis amenés dans un enclos de près de 160 hectares, à proximité de la ville. Ils y resteront le temps de s'habituer à un nouvel environnement. /ap

HIER À...

...La Vue-des-Alpes

Pierre Treuthardt - E