

L'EXPRESS

FEUILLE D'AVIS DE NEUCHÂTEL

LE CHIFFRE: 727
C'EST, EN MILLIONS D'HABITANTS, LA POPULATION ACTUELLE DU CONTINENT EUROPÉEN

Source: Fruap

RUSSIE/ L'attentat meurtrier dans le métro de Moscou risque de radicaliser la campagne

Climat électoral alourdi

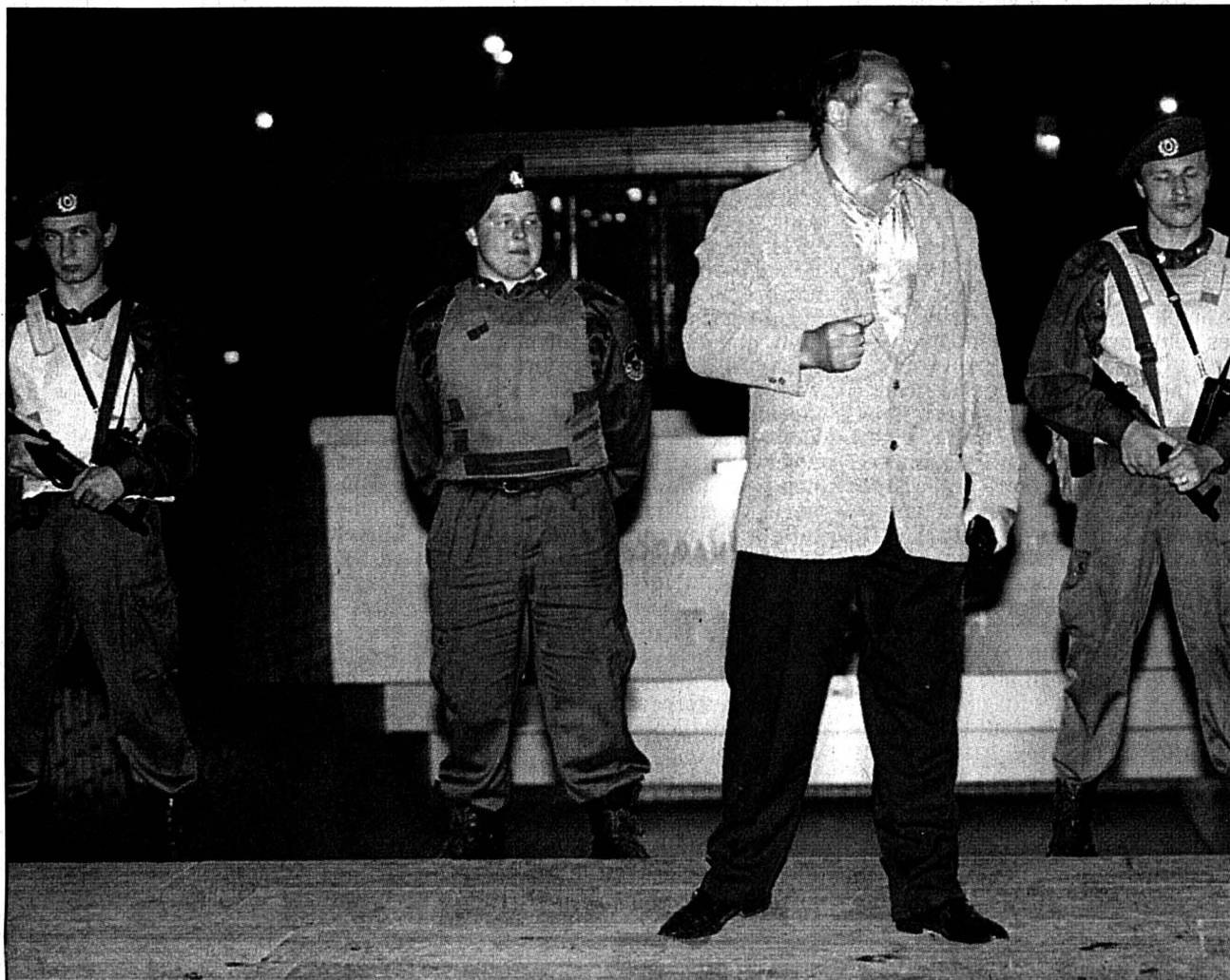

QUATRE MORTS - A la veille du premier tour, dimanche, de l'élection présidentielle russe, un attentat a fait quatre morts et onze blessés graves dans le métro de Moscou, près de la station Toulkskaïa où ont aussitôt pris position des forces de sécurité (photo). Le maire de la capitale Iouri Loujkov a accusé les «forces réactionnaires» - les communistes - d'avoir déposé la charge explosive. Quant à Boris Eltsine, acclamé hier soir par cent mille jeunes sur la place Rouge, il a dénoncé «une action barbare visant à créer une atmosphère d'instabilité» à l'approche de l'élection.

Alexandre Zemlianichenko/ap

● Lire ci-contre notre commentaire

Page 3

London cabs: petits couacs à Neuchâtel

Ils sont noirs, tout en rondeurs et se fondent plutôt bien dans le paysage neuchâtelois. Après un mois de route dans les roues, les taxis londoniens de la société TST livrent leurs premières expériences. Une conductrice raconte l'attrait de la nouveauté et les réactions à quelques aspects techniques. Alors que le Conseil communal vient de donner son feu vert pour mettre en consultation un projet visant à modifier le règlement des taxis.

Page 13



S'ADAPTER AU NOUVEAU VÉHICULE - Les premières expériences d'une conductrice.

◇ G. C. M.

Premiers pas xamaxiens vers 96-97



DIDIER GIGON ET PATRICK ISABELLA - Quatre semaines pour se préparer.

Olivier Gresset-E

Alors que les regards des fans de football sont braqués vers l'Angleterre où se déroule le championnat d'Europe des nations (Euro 96) avec notamment, ce soir, un prometteur Suisse-Pays-Bas, les équipes de ligue nationale se plongent tour à tour dans le «concret» afin de préparer le championnat de Suisse dont le coup d'envoi sera donné le 10 juillet déjà. Ainsi, les Xamaxiens se sont-ils remis à l'œuvre hier. Sous la houlette de Gilbert Gress, ils ont fait leurs premiers pas de la saison 96-97 dans la forêt de Voëns. Le premier match amical est fixé à samedi déjà...

Pages 21 et 23

En plus Bol d'air pour la TSR

«L'été sera chaud, l'été sera chaud...», dit la chanson. Primo, il est déjà très chaud et, secundo, la TSR promet qu'il le sera encore plus si vous choisissez de le passer sur les plages de votre petit écran. Au menu, du soleil suisse, de l'eau suisse, des villes suisses, sans oublier les petits et les (grands) sportifs. Bref, de quoi voyager et se «culturer» l'esprit tout en restant bien assis dans son fauteuil. Et si l'idée vous prenait de suivre l'un ou l'autre de ces itinéraires de la grille d'été...SR, n'oubliez pas votre écran total, au risque de vous griller!

Page 31



MARIE THÉRÈSE PORCHET NÉE BERTHOLET - Votre speakerine de l'été sur la TSR, tous les soirs en direct de sa cuisine, juste avant le TJ, question de bien vous saucer... 1sr

CANTON DE NEUCHÂTEL

Religion à l'école: le changement?

Les Eglises ne doivent plus enseigner la religion à l'école. C'est à l'Ecole qu'il appartient d'expliquer aux élèves les fondements des diverses cultures religieuses. Telle serait la clé d'une véritable liberté de conscience, le rempart contre l'intolérance et l'analphabétisme religieux. Hier à Cressier, les réformés neuchâtelois ont motivé les raisons de ce changement de cap.

Page 11

Chômage: timbrage allégé

La nouvelle loi sur l'assurance chômage ne prévoit plus la possibilité d'octroyer une dispense générale de contrôle durant les vacances horlogères. Toutefois, le Département de l'économie publique instaurera un contrôle allégé pour les mois de juillet et d'août.

Page 11

VILLE DE NEUCHÂTEL

Sports: l'heure de la retraite

Il a vécu au premier plan toutes les évolutions dans le domaine sportif en ville de Neuchâtel, de la naissance du service communal aux réalisations en matière d'infrastructures. A la fin de la semaine, le commissaire aux Sports Mario Bernasconi tire sa révérence.

Page 13

ENTRE-DEUX-LACS

L'Australie en 2CV

Un jeune Landeronnais ira bientôt traverser l'Australie au volant d'une 2CV. Il participera à l'Australia Raid 96, une aventure des sables, un mythe pour les fans de «deuches». Plus de 6000 km à parcourir entre Alice Springs et Perth. Il a fallu une bonne année pour transformer et préparer la voiture. Celle-ci est pour l'heure en train de voguer vers l'Océanie. Son pilote ira la rejoindre en juillet.

Page 15

VOTRE SOMMAIRE

► HORIZONS	
Le débat des idées.....	2
Monde.....	3-4
Suisse.....	6-8
Entreprendre.....	9
► NEUCHÂTEL	
Canton.....	11-12
Ville.....	13
Région.....	15-19
► SPORTS	
Actualité sportive.....	21-25
Sports +.....	28-29
► EN PLUS	
Alain Morisod.....	32
Art et culture.....	33
Agenda.....	35
Décès, naissances.....	37
Télévision.....	39
Météo.....	40
► À VOTRE SERVICE	
Mots croisés.....	6
Solution mot caché.....	7
Bourse.....	9
Feuilleton.....	22
► L'EXPRESS-PUB'	
Annonces Express.....	22
Immobilier.....	14,17,20,30,32,34
Marché de l'emploi.....	34,36,38

DE L'ENTAILLE À L'ORDINATEUR

Des chiffres et des lettres

Par Christian Piguet

«Savoir comment un peuple compte, c'est aussi savoir ce qu'il est.»

Charles Morazé

On s'inspire bien évidemment de la merveilleuse *Histoire universelle des chiffres* de Georges Ifrah. D'où viennent les chiffres, quels étaient les premiers systèmes de numération, au-delà de un, deux, beaucoup? Très vite, il a fallu compter, par exemple pour voir s'il manquait un mouton à son troupeau. Le premier système fut de pratiquer des entailles sur un bâton ou un os, mais comment compter ces entailles? On sait que l'homme, comme l'animal supérieur d'ailleurs, a des capacités très limitées de percevoir directement un certain nombre d'objets. Cela va jusqu'à 4 ou 5, ensuite il faut compter. On ne peut pas dire d'un coup qu'il y a 23 cailloux dans ce tas, il faut compter.

Les premiers systèmes de numération en découlent, puisqu'ils proposent des représentations de un à quatre comportant un à quatre signes, comme les chiffres romains I, II, III, IIII, avec un nouveau symbole V pour le cinq. L'on poursuit sur la même lancée avec les chiffres suivants, VI, VII, VIII, VIII et un nouveau symbole X pour le dix. Lorsque l'on introduit des règles comme IX pour le 9 ou XL pour 40, un chiffre placé à gauche d'un chiffre de valeur supérieure s'en retranchant, on vise à l'économie de symboles, mais cela rend encore plus compliquée toute opération arithmétique. Un grand nombre de systèmes ont adopté ce schéma (Égypte, Grèce, Mésopotamie, les Mayas, les Phéniciens), et ceci depuis le Ve siècle avant notre ère. Bien sûr, une telle numération additive devient vite compliquée avec de très grands nombres.

Ce principe est utilisé aujourd'hui pour nommer les chiffres et pour les écrire avec nos lettres. Les dix premiers chiffres ont leurs propres noms, de un à neuf, puis dix, et l'on forme ensuite les suivants par addition, soit 1+10, un-dix, proche de onze (undecim en latin), puis 2+10, deux-dix, soit douze, et depuis dix-sept, la combinaison 7+10 est explicite même si elle se dit à l'envers. Pour obtenir trente, quarante, etc., on procède par multiplication, soit 3*10, 4*10, etc.. Il n'y a que le français de France qui est particulier avec soixante-dix ou quatre-vingts au lieu de septante ou huitante. Reste le problème de vingt (on ne dit pas duante). Il faut remonter très loin, au sanskrit, langue indo-européenne, où vingt se disait «vimsati» (soit dvi-sati, deux dizaines), proche du latin «viginti» et de vingt en français.

La base 10 s'est imposée dans le monde entier, puisque nous avons dix doigts aux deux mains. Mais d'autres peuples ont choisi une autre base, comme la base 5 puisqu'une main comporte cinq doigts (langues caraïbe et khmère). Ou la base 20, système dit vigésimal, puisqu'il y a vingt doigts en prenant les mains et les pieds (Esquimaux, Mayas, Aztèques). Il reste quelque

chose de ce système dans le quatre-vingts de nos amis français, qui disaient aussi à l'époque trois-vingts et six-vingts pour 60 et 120. Les langues danoise et basque nomment aussi certains nombres de cette manière. Ou encore la base 60, soit un système sexagésimal, à Sumer il y a 5000 ans, et il en reste quelque chose chez nous puisque nous l'utilisons encore pour la mesure du temps (une heure comporte 60 minutes de 60 secondes).

Pour pallier les problèmes du calcul de la numération additive, on imagina une autre numération dite de position, où précisément la position d'un chiffre dans un nombre a une signification, par exemple les unités, les dizaines ou les centaines en adoptant une base dix. Ainsi 248 est 2 centaines, 4 dizaines et 8 unités. Ce système a été inventé trois fois, par les Babyloniens au 2e millénaire avant Jésus-Christ, les Chinois un peu avant le début de notre ère et enfin les Mayas. En fait, cette numération de position date du XVIIIe avant Jésus-Christ, puisque l'on a retrouvé un tel système en base 100 à Mari, ville de Mésopotamie. Mari fut détruite en 1755 avant Jésus-Christ par Hammurabi, roi de Babylone. Ce furent néanmoins les Babyloniens qui furent crédités de l'invention de la numération de position en base 60, sans relation avec celle de Mari, mais néanmoins postérieure.

Le système de numération de position avec le zéro est un système parfait

Les savants babyloniens n'avaient pas inventé le zéro, ce qui impliquait une difficulté majeure. En base 60, la soixantaine était représentée par un clou comme l'unité, il aurait fallu faire suivre ce clou de quelque chose d'analogue au zéro pour comprendre que l'on parlait de soixantaines et non d'unités. Ainsi, un clou isolé dans cette numération en base 60 sans le zéro pouvait signifier 1, 60 ou 3600! On utilisera bien vers le IVe siècle avant Jésus-Christ un espace ou un signe de séparation pour signifier l'absence d'un chiffre d'un rang donné; c'est le plus vieux zéro de l'histoire.

Les Mayas (1er millénaire de notre ère) utilisèrent une numération de position en base 20. Ils inventèrent le zéro entre le IVe et le IXe siècle après Jésus-Christ en le symbolisant par un petit coquillage. Mais par une curieuse irrégularité dans leur base 20 (au lieu de 1, 20, 400 et 8000, ils utilisaient 1, 20, 360 et 7200), le zéro n'était pas opératoire et ne permettait pas de calculer. On peut néanmoins comprendre la raison de cette irrégularité par les 360 jours d'une année maya. Mais comme pour les Babyloniens, le zéro restait pour eux une place vide et non un signe opératoire.

C'est à l'Inde que nous devons notre système de numération moderne, que l'on qualifie très sou-

vent de numérotation «arabe». Les Arabes n'ont en fait joué que le rôle d'intermédiaires entre l'Inde et l'Occident. Le plus ancien document qui fait état de calculs avec le zéro date de 458 de notre ère; ce système était probablement en usage en Inde au IVe siècle de notre ère.

En Inde, on avait donné un nom à chaque ordre, et l'on comptait jusqu'au 18e ordre (1 suivi de 18 zéros) déjà au Ve siècle de notre ère. Ce n'est pas le cas du français où il n'existe qu'un seul nom pour 3 ordres (mille, dix mille, cent mille pour trois ordres, puis les millions pour les 3 ordres suivants). Les Romains n'avaient pas la possibilité d'exprimer des nombres au-delà de 100.000 et il a fallu attendre l'an 1270 pour que le français introduise le mot «million». Puis le milieu du XVIIe siècle pour billion trillion, quadrillion, etc., signifiant 10⁹, 10¹², 10¹⁵ et jusqu'à nonillion, soit 10³⁰. A noter que l'anglais a conservé le billion pour 10⁹, alors que le français parle de milliard et que l'actuel billion est un million de millions, soit 10¹², le trillion un million de billions, soit 10¹⁸, et ... quadrillion n'est pas dans le petit Larousse. A noter que le plus grand nombre qui a un sens est 10⁴², soit le rapport entre le diamètre de l'Univers et le diamètre d'un atome ou le nombre de protons et de neutrons dans l'Univers.

Des manuscrits arabes indiquent que l'introduction de la numérotation de position avec le zéro s'est faite à partir de l'Inde entre 750 et 800 de notre ère, au début de l'âge d'or de la science arabe. Cela ne s'est pas fait facilement, et un autre système typiquement arabe basé sur les lettres arabes a aussi été utilisé simultanément. Le grand savant arabe Al-Khuwarizmi (783-850) a écrit un livre intitulé *Al Jabr* qui a donné le mot «algèbre», et son nom a donné le mot «algorithme».

L'introduction en Europe de la numérotation indienne a pris quelques siècles. En 1575, Montaigne écrit qu'il ne sait pas calculer. Une première introduction sans le zéro a eu lieu au Xe siècle par le moine Gerbert d'Aurillac qui sera pape en l'an mil. On utilise alors les chiffres arabes pour le calcul sur abaques bien que beaucoup conservent les chiffres romains. La deuxième introduction avec le zéro a lieu au XIIe siècle, suite aux croisades, mais elle se heurte aussi à une grande résistance de ceux qui détenaient le savoir du calcul sur abaques et de l'Eglise qui qualifiait cette invention «arabe» de maléfique. L'abaque à calcul, appelée aussi échiquier, a subsisté longtemps, preuve en est le titre du ministre des finances anglais qui est encore aujourd'hui chancelier de l'Echiquier.

Le système de numérotation de position avec le zéro est un système parfait. Il est d'ailleurs, contrairement à la tour de Babel de nos multiples langues, un système universel. Il a permis le développement des mathématiques ainsi que de celui des machines à calculer et des ordinateurs. La seule petite différence récente est que les ordinateurs travaillent en base 2 et non 10.

C. P.

EXPOSITION À PARIS

Années romantiques, années éclectiques

De 1815 à 1850, la peinture française vécut avec frénésie des années folles. Ingres, Delacroix, Chassériau, Géricault et d'autres peintres moins connus de la même époque sont exposés au Grand Palais à Paris. Le but de cette grande rétrospective est de proposer un regard plein d'étonnement sur une époque passionnée.

Par Mirel Bran

De la chute de l'Empire à l'éphémère Deuxième République de 1848, la France connaît un enchaînement de bouleversements politiques, économiques et esthétiques. A Paris, écrivains, musiciens, artistes racontent chacun à sa manière des histoires du passé, des drames sanglants, des voyages extraordinaires et des amours aussi passionnées qu'impossibles. La fameuse bataille d'Hernani, en 1830, rassemble autour de Victor Hugo toute la jeunesse frondeuse éprise de liberté afin de mener le premier combat pour la modernité. Victor Hugo, Alfred de Musset, Balzac et George Sand côtoient Berlioz, Liszt et Chopin. On lit avec passion Shakespeare, Goethe, Walter Scott, qui fournissent aux artistes français les sujets exotiques tant recherchés.

C'était le temps de l'extravagance et de la désespérance, de l'amour de la femme, savante, égarée ou courtisane, du mélange entre la barbarie gothique et la préciosité des troubadours. Les peintres témoignent d'un moment qui fut pour eux exceptionnel et dont la cohérence nous échappe encore aujourd'hui. Etre à la mode ou n'être pas, tel était le mot d'ordre. Mais encore faut-il

savoir ce qu'était la mode. De là, que de bizarreries! Ingres peint en même temps des tableaux d'église et des odalisques indolentes. Géricault se passionne pour les mourants, les fous et les chevaux. Delacroix approche sur la même toile des héros romanesques mais aussi des silhouettes contemporaines.

Une époque extravagante

L'Europe était secouée par l'insurrection grecque et des révolutions nationales. Les jeunes extrémistes qui se réclamaient des principes de 1789 se heurtaient à ceux qui s'affirmaient furieusement réactionnaires. La violence politique et l'exaspération des sensibilités n'ont pas laissé indifférents les artistes. Une partie d'entre eux restaient formellement attachés aux doctrines classiques, d'autres tentèrent l'expérience d'une nouvelle peinture dont la seule vérité était une intense opposition de nuances. L'artiste se prend pour un roi au milieu d'une explosion d'ombres et de lumières. Lorsqu'il est ignoré, il devient la figure emblématique du maudit.

La rétrospective du Grand Palais essaie de mettre en valeur la variété

de l'époque. Vingt-deux ans après, les organisateurs se proposent de rendre compte des recherches suscitées par l'exposition *De David à Delacroix*, qui raviva, en 1974, l'intérêt pour un XIXe siècle trop souvent décrié. Les artistes de l'époque n'ont jamais éprouvé le besoin de rechercher une unité pour se donner les moyens et le droit d'exister, mais ils nous fascinent aujourd'hui par une exceptionnelle harmonie.



EDOUARD CIBOT (1799-1877) - Anne de Boleyn à la Tour de Londres, dans les premiers moments de son arrestation.

Musée Rolin, Autun

Alfred de Musset aurait saisi le mieux, dans *La confession d'un enfant du siècle*, publiée en 1836, l'extravagance de son époque: «Notre siècle n'a point de formes. Nous n'avons donné le cachet de notre temps ni à nos maisons, ni à nos jardins, ni à quoi que ce soit. On rencontre dans les rues des gens qui ont la barbe coupée comme au temps d'Henri III, d'autres comme du temps de Jésus-Christ. Aussi les appartements des riches sont des cabinets de curiosités: l'antique, le gothique, le goût de la Renaissance, celui de Louis XIII, tout est pêle-mêle. Enfin nous avons de tous les siècles, hors du nôtre, chose qui n'a jamais été vue à une autre époque. L'éclectisme est notre goût. Nous prenons tout ce que nous trouvons, ceci pour sa beauté, cela pour sa commodité, telle autre chose pour son antiquité, telle autre pour sa laideur même, en sorte que nous ne vivons que de débris, comme si la fin du monde était proche.»

M. B.

● L'exposition «Les années romantiques: 1815-1850» est ouverte jusqu'au 15 juillet, aux Galeries nationales du Grand Palais, Entrée Clemenceau, 75008 Paris. Tél.: 0033 1-44 13 17 17.

MÉDIASCOPE

Expo recyclable

Enfin, le monde politique s'empare de l'Expo 2001 puisque plus de la moitié des députés aux Chambres fédérales se sont réunis [mardi] pour créer un groupe parlementaire consacré à cette manifestation du début du troisième millénaire. C'est le coup de pouce qui permettra le véritable démarrage de l'aventure. C'est en outre l'assurance que la Suisse allemande est prête à s'investir dans ce

projet alors que c'est la deuxième fois de suite qu'une exposition nationale est organisée en Suisse romande. [...]

L'Expo 2001 concrétise [...] d'une manière extraordinaire l'espoir qui doit nous animer. Elle doit aussi être le creuset de l'imagination, de la modernisation et de l'audace. Mais elle doit également tenir compte des contingences actuelles, comme la protection de l'environnement, le bruit ou les déchets, qui sont les actuelles préoccupations des concepteurs [...].

C'est pourquoi il faut saluer l'idée prédominante, à savoir que toutes

les installations devront pouvoir être réutilisées. Voilà qui va forcer les créateurs à des prouesses d'inventivité. Cette attitude donne aussi l'indispensable crédibilité à une manifestation limitée à quelques mois. Car plus personne n'accepterait aujourd'hui que l'on détruise les importantes structures nécessaires après un si court temps d'exploitation, comme on pouvait le faire il y a trente ans. En quelque sorte, 2001 sera une expo recyclable. Du moins peut-on l'espérer. [...]

Pierre Boillat
«Le Quotidien jurassien»

E

Le plus ancien journal de langue française

Rédacteur en chef: Stéphane Sieber.

Rédacteur en chef adjoint: Jacques Girard.

Suisse / Monde: Guy C. Menusier (éditorialiste), Raymond Gremaud, Françoise Kuenzi. Canton: Alexandre Bardet (chef de rubrique), Claude-Pierre Chambet, Christian Georges, Philippe Racine, Sandra Spagnol.

Ville: Jean-Michel Pauchard (chef de rubrique), Laurence Carducci, Isabelle Kottelat

Régions: Philippe Chopard, Thierry Clémence, Mariano De Cristofano, Patrick Di Lenardo, Françoise Tschanz, Henri Vivarelli.

Sports: François Pahud (chef de rubrique), Stéphane Devaux, Alexandre Lachat, François Treuthardt.

Magazine: Pascal Hofer (chef de rubrique), Corinne Tschanz.

Secrétariat de rédaction: Anne-Marie Cuttat (chef de rubrique), Dominique Bosshard, Léo Bysaeth, Sylvie Jeanbourquin, Michel Merz, Pierre Miranda.

Illustration: Pierre Treuthardt, Olivier Gresset (photographes), Pascal Tissier (infographiste).

Editeur: Fabien Wolfrath.

● Michel Tabachnik inculpé pour association de malfaiteurs Page 4

● Yverdon: sursis pour la Maison d'ailleurs Page 6



Plus tu grilles plus tu paies
AUTOMOBILES - Le Conseil national s'est prononcé en faveur d'un impôt sur les véhicules dépendant de leur consommation.
Page 6

MOSCOU/ Attentat meurtrier dans le métro cinq jours avant l'élection présidentielle

Bataille électorale radicalisée

La violence a fait irruption à Moscou à cinq jours de la première élection présidentielle russe de l'après-URSS. Un attentat non-revendiqué dans le métro a fait quatre morts et onze blessés graves. Communistes et démocrates se sont immédiatement renvoyé la responsabilité.

Cet acte terroriste n'a pas de précédent à Moscou depuis un attentat attribué aux Arméniens il y a 20 ans. L'explosion a été provoquée par une charge d'une puissance équivalente à 400 ou 500 grammes de TNT. L'engin a explosé sous un tunnel entre les stations Toul'skaïa et Nagatinskaïa, au sud de la capitale. Les secouristes ont évacué environ 250 personnes par les tunnels.

L'attentat a aussitôt radicalisé la bataille qui oppose le candidat des forces libérales Boris Eltsine au communiste Guennadi Ziouganov. Boris Eltsine a dénoncé dans un message aux Moscovites «une action sauvage et barbare visant (...) à créer une atmosphère d'instabilité, de peur en

Russie à la veille des élections». Son allié le maire de Moscou Iouri Loujkov a accusé directement «les forces réactionnaires cherchant à saboter l'élection».

Des communistes ont attribué de leur côté à Boris Eltsine «et son entourage» la responsabilité de l'attentat. «C'est Eltsine et son entourage» qui «sont à l'origine de l'explosion de mardi» dans le métro, a déclaré hier matin devant un meeting communiste Viktor Anpilov, communiste extrémiste et allié pour l'élection présidentielle de Guennadi Ziouganov.

Plusieurs des principaux candidats à l'élection présidentielle russe de dimanche ont profité de la Fête de l'indépendance hier pour tenter de mobiliser à Moscou électeurs et partisans.

Le beau temps en ce jour férié a limité le succès des manifestations. De 500 à 1000 personnes se sont déplacées chez les communistes, un millier pour le leader d'extrême-droite Vladimir Jirinovski, une centaine pour le général Alexandre Lebed (nationaliste modéré).

Mais la conclusion de la journée devrait appartenir au président Boris

Eltsine, qui avait prévu un vaste concert sur la place Rouge au cours duquel il devait intervenir personnellement. En début de soirée, 20.000 personnes attendaient déjà l'arrivée des vedettes de rock et de la variété russe.

Chez les communistes, le candidat à la présidence Guennadi Ziouganov, était absent. Les militants étaient surtout furieux des accusations lancées par l'entourage de Boris Eltsine et laissant entendre qu'ils seraient les auteurs de l'attentat de mardi soir dans le métro de Moscou. /afp-reuter

Mort aux oubliettes en Belgique

Abolition pure et simple de la peine capitale

Le Parlement belge votera aujourd'hui une loi abolissant la peine de mort et les condamnations aux travaux forcés. Elles seront remplacées, dans les codes pénal et militaire, par des peines de prison dont, dans l'immédiat, aucune ne sera incompressible - un nouveau débat s'ouvrira à ce sujet le 19 juin.

De Bruxelles: Tanguy Verhoosel

«Tout condamné à mort aura la tête tranchée», stipulait l'article 8 du Code pénal. Finis les frissons: aujourd'hui, la Chambre des représentants belge adoptera un projet de loi du ministre de la Justice, Stefaan De Clerck, abolissant la peine capitale et, avec elle, les condamnations aux travaux forcés.

La peine de mort faisait presque partie du folklore belge et européen: quoiqu'il ne l'appliquât plus depuis près d'un demi-siècle, le Plat pays était en effet le seul Etat de l'Union à la maintenir à la fois dans ses codes pénal et militaire.

Ultime exécution en 1950

Marquant la fin de l'épuration qui a suivi la Seconde Guerre mondiale, l'ultime exécution a eu lieu en 1950: le condamné, un ancien commandant allemand du sinistre camp de prisonniers belge de Breendonck, fut passé par les armes, comme 241 autres criminels de guerre avant lui. La guillotine, quant à elle, fut actionnée pour la dernière fois en 1918; la précédente décapitation remontait à 1863...

La législation belge était donc obsolète: depuis 1918, toutes les condamnations à mort prononcées par la justice civile sont systématiquement commuées en travaux forcés à perpétuité, voire, par voie de grâce royale, en travaux forcés à temps, souligne André Dumont, un avocat pénaliste renommé. Malgré cela, le maintien de la peine capitale dans l'arsenal répressif belge a joué de nombreux tours à Bruxelles: ces dernières années, il a notamment conduit le Brésil et la Bolivie à freiner l'extradition vers la Belgique de plusieurs grands criminels. Le changement de phraséologie n'est donc pas uniquement dicté par cette «éthique» chère à Stefaan de Clerck.

Eux aussi désuets, les travaux forcés seront jetés aux oubliettes en même temps que le châtimement suprême par la justice civile et militaire. «Ils seront tous remplacés par des peines de réclusion», précise Freddy Pieters, un conseiller du ministre.

Pas de peines incompressibles

Ce tournant dans l'histoire judiciaire du Plat pays sera «inconditionnel»; à l'inverse de ce qu'a fait la France, il ne s'accompagnera pas dans l'immédiat de l'introduction dans les codes de peines incompressibles - actuellement, relève l'avocat André Dumont, un condamné aux travaux forcés à perpétuité peut par exemple espérer jouir d'une libération conditionnelle au terme de 15 ans, parfois moins, d'emprisonnement.

Au grand dam de l'opposition libérale, Stefaan De Clerck «a voulu opérer une distinction entre la loi et l'exécution des peines», justifie Freddy Pieters. La partie n'est que remise, nous assure-t-on cependant: le 19 juin, le ministre belge de la Justice transmettra en effet au Parlement une «note générale» sur l'exécution des peines, la libération conditionnelle et la politique pénitentiaire, un dossier qui traîne depuis 1991.

◇ T. V.

Pêche à l'électeur dans l'Arctique

Organiser des élections dans un territoire aussi vaste que la Russie n'est pas chose facile et les autorités ont dépensé des millions de roubles pour envoyer des hélicoptères dans l'Arctique, chargés de rechercher les éleveurs de rennes pour leur permettre de voter.

L'opération a commencé mardi dans la péninsule de Yamal, à 2300 km au nord-est de Moscou, où 11.270 membres des tribus Komi et Nénets sont inscrits sur les listes électorales. Après une journée de recherches, les commissaires hélicoptérés n'ont pu retrouver que 112 des électeurs nomades, dont beaucoup conduisent leurs troupeaux bien au-dessus du cercle arctique.

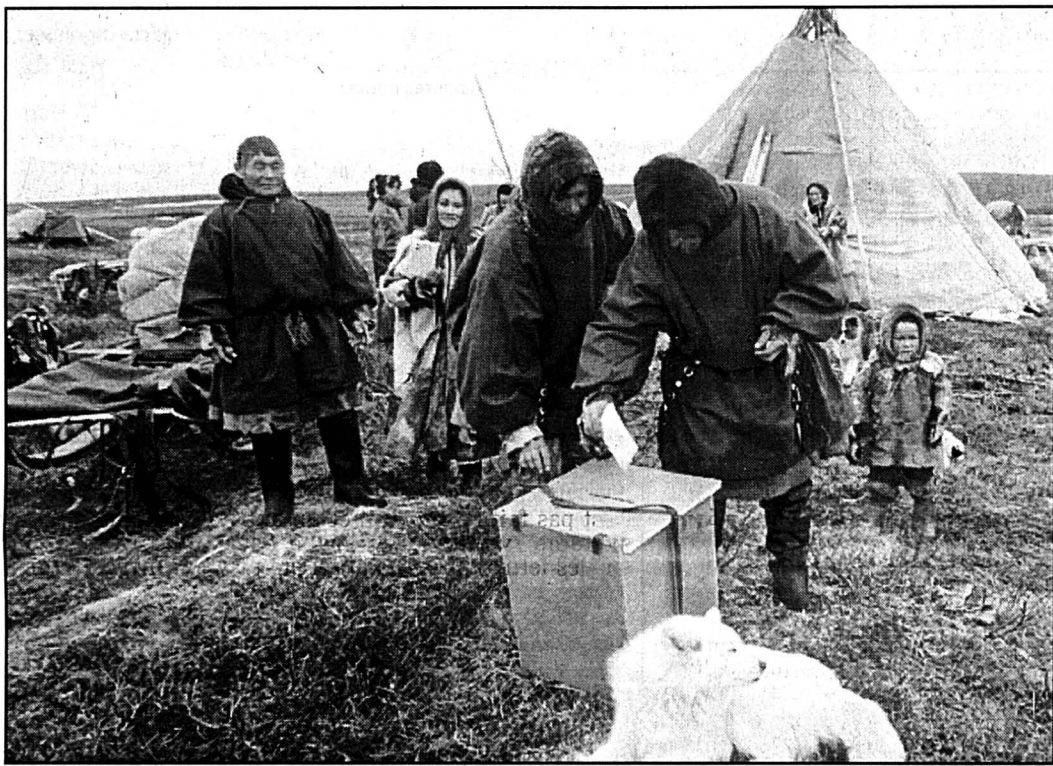

URNE DANS LA TOUNDRA - Les membres des tribus Komi et Nénets de la péninsule de Yamal sont supposés voter jusqu'à samedi.

Les membres des tribus Komi et Nénets ne parlent pratiquement pas le russe et n'ont qu'un accès limité aux médias. Beaucoup disent qu'ils ont

choisi de voter pour Boris Eltsine parce qu'ils n'ont jamais entendu parler de ceux qui se présentent contre lui. /ap

Tchéchénie: élections dimanche

Le gouvernement pro-russe de Tchétchénie a annoncé mercredi la tenue d'élections législatives le 16 juin, décision qui pourrait faire capoter l'accord de paix conclu entre Moscou et les rebelles.

L'ajournement des élections était en effet une revendication importante des séparatistes. Les deux parties avaient émis lundi ce qu'elles ont appelé une «recommandation» afin que le scrutin se tienne à l'automne. L'accord, salué de part et d'autre comme une avancée décisive, stipulait que le vote serait précédé du désarmement des rebelles et de retrait russe, les deux opérations devant être achevées pour le 30 août. /ap

Les Chinois refoulent Greenpeace

Des représentants des douanes chinoises sont montés hier à bord du «MV Greenpeace» pour l'informer qu'il ne pourrait pas entrer dans le port de Shanghai, avant de l'escorter hors des eaux territoriales. Le navire entendait mouiller dans le port chinois pour protester contre les essais nucléaires.

Dans un communiqué publié à Paris, l'organisation écologiste a précisé que le «MV Greenpeace» est arrivé à 11h34 heure locale. «Les autorités chinoises n'ont rien tenté pour empêcher le «MV Greenpeace» de pénétrer dans les eaux territoriales chinoises». Le «MV Greenpeace» a jeté l'ancre près de Changjiang Kou Buoy, à l'embouchure du fleuve Yangtze kiang qui mène au port de Shanghai.

Le «MV Greenpeace» a demandé un pilote aux autorités portuaires afin de pénétrer dans le port. Puis une quarantaine de membres des services des douanes, non armés, sont montés à bord, ajoute l'organisation. «Nous délivrons un message de paix avec le soutien de millions de gens à travers le monde qui veulent voir la fin du cauchemar nucléaire. La Chine doit arrêter ses essais nucléaires définitivement et s'engager à signer un Traité d'interdiction totale des essais nucléaires», a déclaré Xavier Pastor, un responsable de Greenpeace. /ap

ISTANBUL/ Sommet des Nations Unies sur les villes

Eradiquer le cancer des taudis

Les villes doivent s'agrandir sans accabler les populations. Le président turc Suleyman Demirel et le secrétaire général de l'ONU Boutros Boutros-Ghali ont lancé hier cet appel à Istanbul. Ils ouvraient ainsi le sommet qui clôt la deuxième conférence de l'ONU sur les établissements humains.

Suleyman Demirel a demandé aux délégués réunis en séance plénière «d'adopter l'esprit d'Istanbul». Il a ajouté que la Turquie, «un pays qui connaît une urbanisation galopante, travaillera avec zèle et ferveur au niveau de responsabilité internationale dans ce domaine».

Toutes les agglomérations humaines, villes, localités et villages, sont exposées à une pression sociale sans précédent, a prévenu Boutros Boutros-Ghali. Elles doivent donc s'adapter en matière de développement durable, productivité, sécurité et santé. Nous avons devant nous un futur pour lequel le passé n'est pas un guide, a-t-il poursuivi, mais ici à Istanbul, nous avons dessiné une carte routière pour l'avenir. Il faisait notamment référence à l'initiative prise par Habitat II de prendre en compte les délibérations des organisations non gouvernementales (ONG).

Le but de la conférence d'Istanbul, ouverte depuis le 3 juin et qui s'achèvera demain, est de «promouvoir une ur-

banisation sans conséquences néfastes», a dit de son côté le premier ministre pakistanais Benazir Bhutto. Elle a appelé la communauté internationale à résoudre «le cancer des taudis», et à assurer «le développement durable des zones urbaines».

La délégation suisse à Istanbul compte cinq personnes. Emmenée par le di-

recteur de l'Office fédéral du logement, Peter Gurtner, elle regroupe des représentants des départements des affaires étrangères (DFAE) et de l'économie publique (DFEP). La Suisse accorde la priorité aux thèmes de la coopération entre les secteurs privé et public, des groupes particulièrement défavorisés et de la rénovation des cités. /afp

L'Afrique en pleine crise

La dégradation des conditions de vie dans les villes du tiers monde fait réagir chaque année la Suisse. Elle a alloué, en 1995-96, 600.000 dollars (720.000 francs) au Centre des Nations Unies pour les établissements humains (CNUEH) basé à Nairobi.

Le CNUEH confie l'utilisation des fonds suisses au Programme de gestion urbaine (PGU). Son but: augmenter la croissance économique et le progrès social des villes des pays en voie de développement. La Direction de la coopération au développement et de l'aide humanitaire (DDC) participe au PGU avec neuf autres organismes similaires, ceux notamment d'Allemagne, des Pays-Bas, du Danemark et de Grande-Bretagne.

Selon le PGU, les villes d'Afrique sont caractérisées par le double problème de la croissance démogra-

phique et de l'augmentation dramatique de la pauvreté. Alors qu'au début du siècle la population du continent était presque entièrement rurale avec moins de 10% de citadins, le taux d'urbanisation actuel est de l'ordre de 35 à 40 pour cent.

Ces villes attirent parce qu'elles sont le moteur de l'économie. Elles concentrent l'essentiel du tissu industriel et participent à plus de 60% au produit intérieur brut. Mais la crise économique et financière affecte depuis longtemps le continent. De plus, le peu de réussite ou même l'échec des plans nationaux d'ajustement structurel ont eu des conséquences douloureuses sur les couches sociales les plus pauvres. Cette situation s'est traduite par une dégradation de l'environnement et du cadre de vie urbain. /ats



RIEZ

PAYS D'ENHAUT
CHÂTEAU-D'OEX
ROUGEMONT

CHÂTEAU-D'OEX, UNE NATURE JOYEUSE

INFORMATION : OFFICE DU TOURISME CH-1837 CHÂTEAU-D'OEX TEL. 029/4 77 88 FAX 029/4 59 58
CH-1838 ROUGEMONT TEL. 029/4 83 33 FAX 029/4 89 67

VOGUEZ



272342-161

PAYS D'ENHAUT
CHÂTEAU-D'OEX
ROUGEMONT

CHÂTEAU-D'OEX, UNE NATURE VIVIFIANTE

INFORMATION : OFFICE DU TOURISME CH-1837 CHÂTEAU-D'OEX TEL. 029/4 77 88 FAX 029/4 59 58
CH-1838 ROUGEMONT TEL. 029/4 83 33 FAX 029/4 89 67

DES VACANCES COMME ON EN RÊVE

Les enfants sont "Rois" au Pays d'Enhaüt:

272343-161



- Logement en chambre double, demi-pension. Les enfants logent gratuitement jusqu'à 16 ans, dans la chambre des parents, (nuit et petit déjeuner, max. 2 enfants).
- Apéritif de bienvenue. Entrée gratuite à la piscine de Château-d'Oex et au Musée Minéralogique de Rougemont.
- Nombreuses activités gratuites pour les enfants.

Validité:

- Minimum 2 nuits en moyenne saison
- Minimum 4 nuits en haute saison: 20.07.96 au 25.08.96

PRIX PAR JOUR ET PAR PERSONNE TVA INCLUSE

	Moyenne Saison	Haute Saison
Hôtel ★★★	FRS. 85.-	FRS. 90.-
Hôtel ★★	FRS. 70.-	FRS. 75.-
Hôtel ★	FRS. 55.-	FRS. 59.-

INFORMATION:

OFFICE DU TOURISME CH-1837 CHÂTEAU-D'OEX
TEL. 029/4 77 88 FAX 029/4 59 58

OFFICE DU TOURISME CH-1838 ROUGEMONT
TEL. 029/4 83 33 FAX 029/4 89 67



CHÂTEAU-D'OEX, UN PARADIS POUR LES PETITS DIABLES

LES DIABLERETS - LEYSIN - VILLARS - GRYON - ROUGEMONT - LES MOSES

Offre valable jusqu'au 15 juin 1996

271941-110



MAGRO

MARIN

Magro se bat pour ses clients



Rosé de France,
Tassée du Roy
1995

-35%

22.50

6 x 75 cl

14.50

P GRATUIT **MAGRO**

Numérologue Alain voyance

Des faits datés
passés et à venir
(solutions) en
direct ou sur
rendez-vous.

156 82 54

Fr. 2.13/min. 271374-110

CHERCHE GROSSISTE

pour la vente d'une marque de Chemises en
exclusivité dans différentes villes.

272246-110

SP Distribution
GENÈVE

Tél. 022/823 04 11
Fax 022/823 04 12

Festival de la Literie

Nous offrons jusqu'à Fr. 80:
pour votre ancienne literie,
quelle que soit sa provenance et nous
l'évacuons, sans frais pour
vous, lors de notre livraison.

Profitez de notre grande opération
«Echange BICO» pour améliorer
le confort de vos nuits.



Matelas Bico en toutes qualités et mesures, à partir de Fr. 198.-
Sommiers à lattes tête mobile, en toutes mesures.

EXEMPLE SELON PHOTOS CI-CONTRE

Sommier Bicoflex 95/190 cm, tête mobile	Fr. 525.-
Matelas Trio-Superstar 95/190 cm	Fr. 418.-
	943.-
Reprise ancienne literie	Fr. 80.-
Livré franco domicile.	Fr. 863.-

Tous les modèles,
toutes les dimensions, tous les prix.



Facilités de paiement

Exposition
sur 6 étages - 30 vitrines

271860-110

Heures d'ouverture:
de 9 h à 12 h et de 13 h 30 à 18 h 30.
Jeudi jusqu'à 20 h.
Samedi sans interruption de 8 h à 17 h.
Lundi matin fermé.

neuchâtel
fbg de l'hôpital
038/25 75 05

meubles **mevet**

SEX SHOP

271943-110

Gibraltar 18
2007 Neuchâtel
Tél. (038) 25 19 69

NEW SEXYLAND

Rue de l'Etoile 1
2300 La Chaux-de-Fonds
Tél. (039) 28 10 30

Cassettes vidéo XXX
(vente et location)

- Cuir et latex
- Gadgets X
- Magazines

PRIX IMBATTABLES!
DISCRETION ASSURÉE

L'EXPRESS

Editeur:
Fabien Wolfrath
Rédacteur en chef:
Stéphane Sieber

Tirage contrôlé: 30.856 exemplaires
(REMP 14.08.95)

Lecteurs 69.000 (Mach Basic 95)

RÉCEPTION:

4, rue Saint-Maurice, 2001 Neuchâtel
Tél. (038) 25 65 01
Téléfax 247736

Ouverture: du lundi au vendredi,
de 8 h à 12 h et de 13 h 35 à 17 h 55
(vendredi: 17 h).

Nos bureaux peuvent être atteints
par téléphone de 7 h 50 à 12 h
et de 13 h 55 à 18 h.

En dehors de ces heures, une permanence
est ouverte du dimanche au vendredi
de 18 h à 24 h.

ABONNEMENTS 1996

Tarifs pour la Suisse

3 mois	6 mois	12 mois
Fr. 74.-	Fr. 140.-	Fr. 263.-

Y compris 2% taxe TVA.

Souscription par téléphone, par bulletin
d'abonnement ou à notre réception,
rue Saint-Maurice.

CHANGEMENTS D'ADRESSE

Les ordres de changement d'adresse,
pour une durée de 6 jours ouvrables,
au minimum, doivent parvenir par écrit
cinq jours ouvrables à l'avance.

Les frais seront facturés avec le
renouvellement de l'abonnement.

PUBLICITÉ

Délais: 2 jours avant la parution à 12 h,
édition du lundi: jeudi à 12 h.

Annonces Express (aux mots):
2 jours avant parution: à 14 h 30.

Avis mortuaires, naissances et tardifs:
la veille jusqu'à 21 h.

Le courrier concernant cet avis est à
déposer rue de la Pierre-à-Mazel 39
en dehors des heures d'ouverture
de la réception.

Couleurs: 4 jours ouvrables, 8 h.

Conseillers:
Muriel Girardier, Guy von Gunten,
Eric Marthe.

234709-110

Tél. 038 25 65 01
Fax 038 250 269

L'EXPRESS
pub'

VALLON (FR) Jeudi 13 juin 1996 à 20 h 15
La Chaumière Avec salle non-fumeurs

FANTASTIQUE LOTO

Une feuille volante gratuite pour les 4 premières séries.

MAGNIFIQUE PAVILLON DE LOTS

Quines: 22 x bons d'achat
 Doubles quines: 22 x bons d'achat
 Cartons: 22 x grillades + bons d'achat.
 Abonnement: Fr. 10.-

SUPER MONACO

Se recommande:
 Société de jeunesse Les Remolons, Vallon 271939-156

244076-156

A ne pas manquer!!! STEVIE COCHRAN BAND

une formation hors pair qui distille son rock-blues avec un brin de nostalgie!

Jeudi 13 juin
 dès 21 h

CAFÉ DU Théâtre
 FBG. DU LAC 1 - NEUCHÂTEL



Ce soir jeudi c'est LA FÊTE AUX NANAS

Consommations gratuites aux femmes de 22 h à 2 h

Demain vendredi 14 juin
 Folle nuit brésilienne avec le groupe

LOS MAMBOS

Orchestre + danseuses.
 272520-156

Mot caché

Solution: Le mot à former de la grille avec les lettres inutilisées est:
PHARYNX

KNIE

L'AUTHENTIQUE

Neuchâtel - Place du Port
 dès lundi 17-22 juin
 tous les soirs à 20 h
 me + je 15 h + 20 h
 (Lundi 17 juin à 20 h
 représentation réservée pour les
 membres du TCS Neuchâtel - billets
 en vente également à la caisse du cirque!)
ZOO: lundi 17 juin de 14-19 h 30
 18 + 19 juin de 9-19 h 30
 jeudi 20 juin de 9-17 h 30
Location: Grands Magasins
 JELMOLI-Aux Armourins S.A.,
 14, rue du Temple-Neuf.
 A la caisse du cirque:
 lundi 17 juin de 14-21 h, dès
 mardi 28 juin de 10-21 h.
 Tél. 21 28 99 (17-20 juin de 9-21 h)
 Nouveau: Location également chez:



272288-156



Valable jusqu'au 15 juin

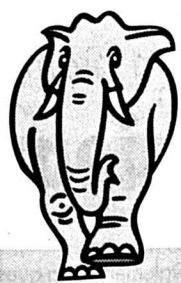

MAGRO

MARIN



Les prix sur le grill! NOS SÉLECTIONS D'ÉTÉ

NOS HITS

Cou de porc "Broche", nature, épicé, mariné **44%** **22.50** le kilo

Saucisses "Mix-Grill", 4 sortes **16.50** le kilo

12.50 le kilo

15.- le kilo

LES TRANCHES BARBECUE

	Fr./kg
marinées et nature	
Entrecôte Parisienne	35.-
Côtelettes d'agneau, Nlle Zélande	22.50
Spare-Ribs NOUVEAU	18.-

LES BROCHETTES "FUMANTES"

	Fr./kg
Brochettes pur bœuf	25.50
Brochettes d'agneau	29.50
Brochettes 4 épices	15.-

LES SAUCISSES "A GRILLER"

	Fr./kg
Chipo de veau lardée NOUVEAU	19.70
Merguez	18.-
Chipo de porc: paprika, curry, herbes	16.50

SPÉCIALITÉS DE CHARCUTERIE

	Fr./kg
Jambon persillé	23.-
Langue en gelée	19.50
Fromage de tête marbrée	12.80

LES RÔTIS ET BROCHES

	Fr./kg
marinés et nature	
Rack d'agneau NOUVEAU	44.50
Côte de bœuf	39.-
Gigot d'agneau	24.-

LES PLATEAUX "ESTIVALS"

	Fr./kg
Barbecue 800 g	18.90
3 saveurs 1300 g	17.50
Pic-Nic 400 g NOUVEAU la pièce	6.-

LES SALADES "CROQUANTES"

	Fr./kg
Salade de bouilli	29.-
Salade de museau de bœuf NOUVEAU	18.-
Salade de cervelas	15.-

1 ALLUME FEU NATUREL VOUS SERA OFFERT

P MAGRO

GRATUIT

Peugeot 306



Le cabriolet Peugeot 306 séduit par l'élégance de ses lignes, signées Pininfarina. Capote électrique pour le confort, renforts latéraux, airbag, ABS et châssis ATC pour la sécurité: le cabriolet Peugeot 306 vous offre tout cela et le reste, déjà à partir de Fr. 30'350.-.

306 PEUGEOT

Fleurier: Claude Hotz, rue de l'Industrie 19

Fleurier: Garage Paul-André Bugnon, place d'armes 12

SOS DETTES
 aide efficace
 GESTIFIN sa MEZIERES
 021 903 24 45
 272025-110

EROS Sex shop
 CABINES VIDEO
 K7 Vidéo Location-Vente
 Revues Accessoires
 Lingerie sexy - Cuir-Latex
 Numa-Droz 80a
 2300
 LA CHAUX-DE-FONDS
 Tél. 039/23 00 18
 266697-110

Astro Affinités Voyance
 156 80 68
 156 08 18
 7/7 - Fr. 2.13/min
 272334-110

PERDEZ 5 à 10 KILOS en 2 semaines
 Produits naturels
 cure à
Fr. 195.-
 Satisfait ou remboursé
 Biéri Penthalaz
 Tél. 021/862 19 48
 22-417845/ROC

DONNER DU SANG SAUVER DES VIES

L'informatique en action
 686 IBM PROCESSOR multimedia
 120 MHz - 1'490.- disque dur
 150 MHz - 1'690.- 1300 Mb
 PENTIUM 16Mb RAM
 écran 14"
 120:1'790.-150:2'090.- clavier, souris
 133:1'890.-166:2'490.-
 Garantie 2 ans
 Rue Pourtalès 4 - NEUCHÂTEL - ☎ 038 21 86 10
 70827-110

ASTROLOGIE
 Consultations astrologiques avec **MADELEINE MASSÉ.**
 Pour ceux qui veulent aborder l'avenir en confiance!
Renseignements:
 Tél. 038/51 16 58.
 243881-110

Génial!
 Un lave-linge automatique pour 5 kg et un tumbler pour 2,5 kg dans la même machine
 Novomatic WT 1000.1 S
 Laver automatiquement et sécher "prêt-à-ranger" dans un petit espace (H 85, L 59,5, P 52 cm). Tous les programmes, peut être raccordé partout. Livraison/raccordement/montage effectués par les professionnels de chez Fust.
 Un prix sensationnel de fr. Loc./m. 58.- AS inclus **1190.-**

Nous avons toutes les grandes marques au stock
BOSCH Electrolux AEG
NOVAMATIC Bauknecht Miele

AS = abonnement service
 Dans toutes les succursales **F305t**
 Fust chez Jelmoli • INNOVATION • GRAND PASSAGE

Bois-Mermet: détenu au poteau



HAUT PERCHÉ - Un détenu de Bois-Mermet s'est juché au sommet d'un poteau d'éclairage métallique, dans la cour de la prison, hier à Lausanne. Une heure plus tard, vers 11h30, le jeune homme s'est rendu sans faire de résistance. Plusieurs pompiers avaient déployé un matelas gonflable au pied du poteau. Apparemment, le détenu a profité de sa promenade matinale pour se réfugier sur le poteau, à une vingtaine de mètres du sol. Il n'a déployé aucune banderole expliquant son geste. Il ne pouvait pas s'agir d'une tentative d'évasion, car cet éclairage est éloigné de l'enceinte extérieure de la prison. /ats

ASSEMBLÉE INTERJURASSIENNE / *Un première tentative échoue*

La question jurassienne renvoyée

L'Assemblée interjurassienne (AIJ) a tenté pour la première fois hier d'aborder la question jurassienne et la réunification. Après une discussion « animée », le sujet a été renvoyé aux deux délégations. Le thème n'a pas vraiment fait l'unanimité, a dit le président René Felber devant la presse.

La question jurassienne a été évoquée à la fin de la 10^{ème} séance plénière de l'Assemblée interjurassienne (AIJ), qui s'est tenue hier après-midi à Moutier (BE). Le député antiséparatiste bernois Guillaume-Albert Houriet a en effet déposé une proposition dans ce sens auprès du bureau de l'AIJ. Butant sur des questions de forme plus que de contenu, les membres de l'assemblée ont cependant refusé d'entrer en matière sur la proposition, a déclaré René Felber

au terme de la séance à huis clos.

La discussion sur le règlement de la question jurassienne a été renvoyée aux délégations bernoise et jurassienne. Celles-ci devront préparer des prises de position sur le sujet avant qu'il ne puisse être transmis à la commission des affaires politiques et institutionnelles nouvellement créée.

Elargissement limité

Composée de quatre Jurassiens et de quatre Jurassiens bernois, cette commission devra pour l'heure plancher sur un autre sujet. Les membres de l'AIJ lui ont confié le mandat d'étudier les possibilités d'élargir occasionnellement les discussions de l'assemblée à des villes comme Bienne, Neuchâtel ou La Chaux-de-Fonds, voire à d'autres cantons, lorsque les sujets s'y prêtent.

Ils ont néanmoins refusé l'idée de les associer formellement aux travaux de l'AIJ. Un tel projet aurait nécessité la renégociation de l'accord du 25 mars 1994 entre les cantons de Berne et du Jura et la Confédération. Les gouvernements jurassien et bernois s'y sont d'ailleurs opposés.

L'AIJ a par ailleurs adopté à l'unanimité trois résolutions. Elle demande aux gouvernements bernois et jurassien la réalisation d'une structure du cycle tertiaire technique et économique dans le cadre d'une haute école spécialisée avec le canton de Neuchâtel. Elle propose aussi aux exécutifs cantonaux d'étudier l'extension de la communauté tarifaire «Abo zigzag» (Bienne-Seeland-Jura bernois) au canton du Jura. Enfin, elle les prie de s'associer pour assurer la pérennité de la Fondation régionale pour la statistique. /ats

TRAFIC D'ARMES / *La justice italienne enquête en Suisse*

Avocat zurichois soupçonné

Un important réseau international de trafiquants d'armes et de devises aurait des ramifications en Suisse, selon la justice italienne. Deux magistrats du parquet de Torre Annunziata se sont déplacés à Zurich hier. Un avocat zurichois serait l'un des personnages centraux de cette affaire.

Les juges de Torre Annunziata, petite commune de la région de Naples, enquêtent sur une vaste organisation criminelle soupçonnée de réaliser plusieurs milliards de francs de chiffre d'affaires grâce au trafic d'armes, de devises, d'or et au blanchiment d'argent. Pas moins de 32 mandats d'arrêt ont été lancés - dont deux en Suisse - dans le cadre de cette enquête baptisée

«cheque to cheque».

Le principal témoin à charge est un homme d'affaires italien à la réputation douteuse, Francesco Elmo, dont la justice italienne prend les accusations très au sérieux. Selon les dépositions de Francesco Elmo rapportées par l'agence de presse italienne Ansa, un des carrefours du trafic se situerait dans les bureaux d'un avocat à Zurich. Un notaire bâlois est également sur la sellette.

Le dossier est entre les mains du juge d'instruction zurichois Beat Künzli, qui s'est entretenu de l'affaire hier avec ses homologues italiens. Ceux-ci vont probablement adresser prochainement une demande officielle d'entraide judiciaire, a déclaré à l'ATS le juge Künzli. Mais pour l'instant, il n'existe aucune preuve qui pourrait mener à une

arrestation.

L'avocat en question a toutefois déjà été interpellé par la justice zurichoise, l'été dernier, dans le cadre d'une autre affaire, portant sur une escroquerie. La procédure pénale suit son cours, précise Beat Künzli. Celui-ci n'exclut pas d'étendre ses investigations sur la base des nouvelles accusations pesant contre l'avocat, qui se trouve toujours dans la région zurichoise.

L'affaire «cheque to cheque» surprend à la fois par son ampleur et par le renom des personnes soupçonnées. Parmi elles figurent notamment le leader nationaliste russe Vladimir Jirinovski, le cardinal archevêque de Barcelone Ricard Maria Carles ou encore le grand maître de la loge maçonnique P2 Licio Gelli. /ats

RHÔNE-RHIN

■ **CINÉMA** - L'exploitant de salles vaudois Yves Moser a été élu président de l'Association cinématographique suisse. Il remplace à ce poste le Biennois Vital Epelbaum, qui a été nommé président d'honneur. L'exploitant de salles de cinéma à Neuchâtel, Bienne et La Chaux-de-Fonds avait présidé l'association depuis 1988. /E

■ **BUREAU DE L'ÉGALITÉ** - Nicole Golay sera la nouvelle déléguée à l'égalité entre femmes et hommes dans le canton de Vaud. Elle a été désignée hier par le Conseil d'Etat. Nicole Golay entrera en fonction le 1^{er} août. Née en 1958, elle est titulaire d'une licence ès lettres de l'Université de Lausanne. Elle termine actuellement une formation postgrade à l'Institut des hautes études en administration publique de Lausanne. /ats

■ **PROMOUVOIR L'ESPACE RURAL** - La Communauté de travail du Jura (CTJ) a lancé hier à Sainte-Croix (VD) sa nouvelle campagne de promotion de l'espace rural de l'Arc jurassien. Elle met en valeur des activités, des produits et des paysages. La CTJ souhaite ainsi montrer les similitudes entre les deux côtés de la frontière. La CTJ a lancé la campagne «A la découverte d'une terre vivante» en 1993. Elle la renouvelle chaque année. Elle propose 130 lieux de visite de part et d'autre de la frontière, répartis en quatre thèmes: la vie paysanne, le lait et les fromages, le vin et les caveaux, le cheval et ses paysages. /ats

TRÈFLE À QUATRE

Banco jass

7, 10 et valet de ♥; roi de ♣; 10, dame et as de ♦; 7, 9, 10, valet et dame de ♠

Cap sur l'évasion en compagnie de Singapore Airlines pour 250 points Key Club.

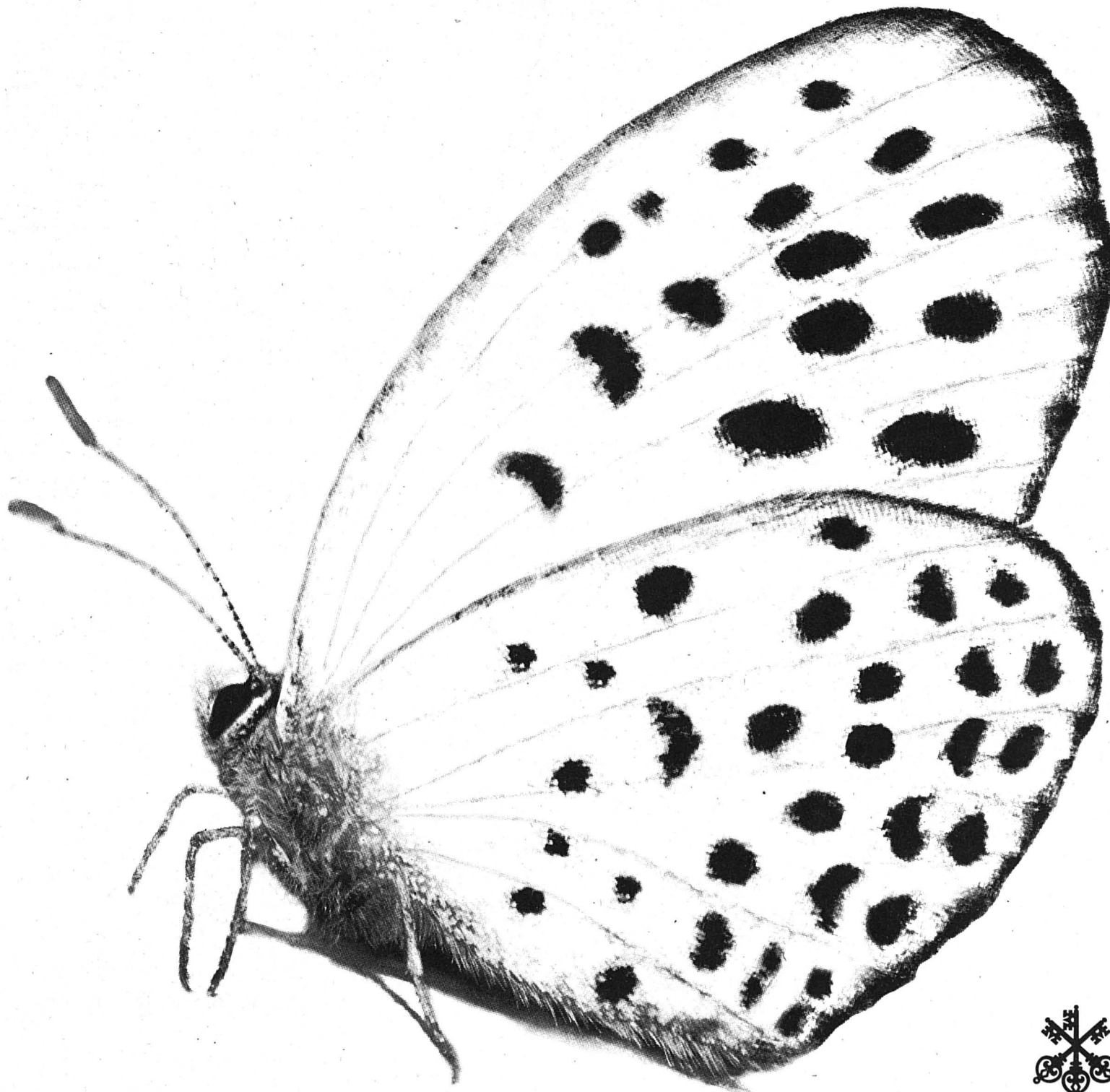

Pour mettre le cap au nord sur Berlin, Bruxelles ou Amsterdam ou au sud en direction de Rome et goûter au proverbial service de Singapore Airlines, il vous suffit d'échanger 250 points KeyClub contre un billet d'avion. Pour savoir comment adhérer gratuitement au KeyClub, toucher des points et empocher des primes sans bourse délier, telles que la carte VISA ou un taux d'intérêt de faveur, il ne vous reste plus qu'à nous appeler sans frais au

0 800 810 500.



**Société de
Banque Suisse**

Du silicium neuchâtelois sur les façades

Organisation dépendante de l'Union des centrales suisses d'électricité, le Fonds pour projets et études de l'économie électrique (PSEL), créé en 1992, finance chaque année des études ou des projets de recherche appliquée dans la branche de l'électricité. En 1995, 17 projets provenant de hautes écoles, de centres de recherche ou de l'économie privée ont été soutenus pour un engagement financier de 4,4 millions de francs, a-t-on appris hier à Lausanne au cours d'une conférence de presse consacrée à un premier bilan d'activités du PSEL.

L'un des projets soutenus est en partie neuchâtelois: il associe l'Institut de microtechnique de l'Université de Neuchâtel (IMT), et tout particulièrement le groupe du professeur Arvind Shah, à l'entreprise zurichoise Ernst Schweizer SA, spécialiste de l'application de l'énergie solaire sur les façades.

Présenté hier à Lausanne par Diego Fischer, assistant du professeur Shah, ce projet, qui porte sur trois ans, vise à développer des cellules solaires en silicium amorphe sur un film plastique. Il pourrait déboucher sur une future production d'éléments de façades photovoltaïques novateurs.

Actuellement, le coût d'une installation solaire est réparti moitié-moitié entre le prix des cellules solaires et le reste de l'installation. Le prix du kWh atteint 80 ct à un franc. Une réduction de ce coût devrait être possible grâce au procédé neuchâtelois. Sur les plans de l'installation comme du matériau utilisé.

L'élément photovoltaïque, tout d'abord, fonctionne comme partie du bâtiment, par exemple comme couche d'étanchéité. Ensuite, la structure de support est déjà présente, et il est facile de connecter les cellules au réseau.

Côté matériau, des économies sont aussi possibles. Le silicium est disponible de manière illimitée et ne présente aucun risque au sens écologique; la consommation d'énergie pour la fabrication de telles cellules solaires est très faible; les procédés de fabrication permettent une production à très large échelle.

Sur du plastique

Un procédé inventé par l'IMT permet de déposer directement, et très rapidement, une couche de silicium amorphe de 0,001 mm sur un film plastique, grâce à un procédé appelé VHF - Very High Frequency. Le plastique, nettement moins fragile que le verre, peut être appliqué sur des surfaces non planes et se découpe facilement.

Avec l'aide de l'entreprise zurichoise partenaire, les chercheurs de l'IMT vont mesurer le rendement et analyser la qualité des cellules sur plastique, ainsi que vérifier leur durabilité sur un prototype de façade. Avec peut-être à la clé, dans trois ans, la démonstration de l'utilité de ce type de cellules et le démarrage d'une production à la fois écologique et économique.

◇ F. K.

TÉLÉCOMMUNICATIONS/ La croissance exponentielle du trafic inquiète

Internet frôle la surcharge

Internet approche de la saturation. Le réseau informatique mondial est confronté à un trafic exponentiel qui pourrait le faire s'effondrer d'un seul coup, affirment des experts. «Nous avons eu de la chance jusqu'à présent», parce que le trafic a augmenté progressivement, estime Bruce Barnes, responsable des systèmes informatiques d'une compagnie d'assurance américaine. Selon lui, «l'année prochaine sera une année clef».

En Californie, l'endroit du monde d'où partent et arrivent la plupart des communications sur le grand réseau, les utilisateurs piétinent déjà aux heures de grand trafic en attente de connexion. Trop souvent le contact est interrompu en pleine recherche. Internet comptait 35 millions d'utilisateurs en 1994. Ils sont maintenant 50 millions et leur nombre s'accroît d'un million par mois. Selon les estimations les plus répandues, plus de 200 millions de personnes y auront accès en l'an 2000.

Où le bât blesse

Les informations qui transitent sur Internet sont de plus en plus multimédia, avec le succès du World Wide Web, la partie la plus avancée du réseau. Le son et les images, a fortiori la vidéo, sont composés d'une énorme quantité de données qu'il faut faire voyager sur les lignes téléphoniques et orienter dans les carrefours

inter-réseaux. C'est là que le bât blesse. Les liaisons sont assurées par une infrastructure de réseaux liés entre eux, régie jusqu'en 1995 par l'Etat américain mais aujourd'hui livrée à elle-même. Quant aux compagnies de télécommunications, qui acheminent les informations jusqu'aux dizaines de millions de microordinateurs reliés par Internet, elles disposent de lignes téléphoniques faites pour des communications de trois minutes en moyenne.

Né en pleine guerre froide

Internet est né dans les années soixante, en pleine guerre froide. Le Pentagone voulait un réseau sans tête, moins vulnérable à une éventuelle attaque soviétique contre le centre nerveux de son intelligence. L'objectif: créer un réseau reliant un nombre d'ordinateurs théoriquement illimité, chaque machine assurant elle-même une partie de l'administration de l'ensemble. Un tel réseau décentralisé, même localement détruit, pourrait continuer de fonctionner grâce à ses autres composantes. En 1969, le Pentagone lançait Arpanet, embryon de réseau basé sur un code de communication révolutionnaire, le protocole «Internet» («inter-réseau»). Ce code permet d'envoyer les données par paquets, étiquetés pour indiquer leur contenu et leur destination. En cas d'incident sur le réseau, ces paquets sont

reconnus au carrefour suivant et réorientés selon un autre itinéraire.

Le modèle économique d'Arpanet était aussi un peu étrange. Ses participants ne se facturaient pas les uns les autres selon le volume de données échangées, considérant les différents réseaux reliés comme de simples points de passage. Les scientifiques, puis les universitaires, se sont rapidement emparés de cette technologie pour échanger du courrier électronique et des données de toute nature. En 1985, les militaires confiaient la gestion des carrefours inter-réseaux à une agence fédérale, la National Science Foundation (NSF). Celle-ci a accompagné la croissance d'Internet jusqu'en 1995, favorisant son expansion commerciale. C'est cette dernière mutation qui a incité le gouvernement à interrompre son financement.

Le salut du grand réseau sera dans ce changement de nature, estime de nombreux spécialistes. De publique, son infrastructure va devenir privée et son accès tarifé en fonction des services. Robert Davis, PDG de Lycos, éditeur de logiciels pour Internet, s'attend à «des problèmes isolés, mais pas à un effondrement de tout le système».

L'usage d'Internet est toutefois encore loin de constituer un phénomène de masse à l'échelle mondiale, estime une étude menée dans 18 pays par une association internationale de cabinets de recherche marketing. /afp

telex

■ VÉLO À LA HAUSSE - Après avoir donné des signes d'essoufflement en 1994, le marché suisse du vélo s'est repris. En 1995, 455.300 nouvelles bicyclettes ont été vendues, 1,8% de plus qu'en 1994. Les activités liées au vélo ont généré un chiffre d'affaires de 635 millions de francs en 1995. 420 millions proviennent de la vente de nouveaux vélos, 185 millions des services, réparations, ventes d'accessoires et d'équipements. Les 30 millions restants sont issus du marché d'occasion. /ats

■ NÉGOCE INTERNATIONAL - La maison de négoce international Siber Hegner, à Zurich, a amélioré son bénéfice en 1995, en dépit d'un recul du chiffre d'affaires. Corrigé des variations monétaires, le chiffre d'affaires du groupe s'est contracté à 1,12 milliard de francs, contre 1,17 milliard en 1994. Le holding boucle sur un bénéfice de 700.000 francs, après 500.000 francs l'année précédente. /ats

■ RESTRUCTURATION - L'entreprise M. Schaerer SA (machines à café) à Moosseedorf (BE) est sortie de l'ornière. Un accord avec sa banque lui permet de disposer de moyens financiers supplémentaires. L'emploi de ses 270 collaborateurs n'est ainsi plus menacé. L'entreprise avait développé trop de nouveaux produits à la fois, ce qui a entraîné des coûts élevés et des difficultés financières. /ats

CONJONCTURE/ La croissance en Suisse fléchit mais les taux d'intérêt montent

Le marché en pleine contradiction

Contradiction: malgré le fléchissement de la croissance, les taux d'intérêt sont en nette remontée en Suisse depuis la mi-mai. Calquées sur les taux du marché monétaire, les hypothèques à taux fixe ont déjà renchéri. Mais une hausse des hypothèques variables n'est pas à craindre avant 1997.

L'inflation en Suisse est tombée en mai à son niveau le plus faible depuis 18 mois. Et rien ne laisse présager une proche flambée des prix: le produit intérieur brut helvétique s'est contracté au 1er trimestre 1996. Tout indique en outre que l'anémie de la reprise et la persistance du chômage préoccupent encore la Suisse et ses partenaires commerciaux européens ces prochains mois. En clair: aucun indicateur de l'économie réelle en Suisse ou en Europe ne laisse supposer une remontée des taux d'intérêt. Pourtant, le loyer de l'argent a sensiblement augmenté depuis plus d'un mois. Sur le marché monétaire, le taux du franc à trois mois a rebondi à 2,6%, après avoir évolué à 1,75% en début d'année.

Hypothèques fixes plus chères

Première conséquence pour Madame ou Monsieur Tout-le-Monde: les hypothèques à taux fixes, très recherchées parce que très avantageuses en 1995 et

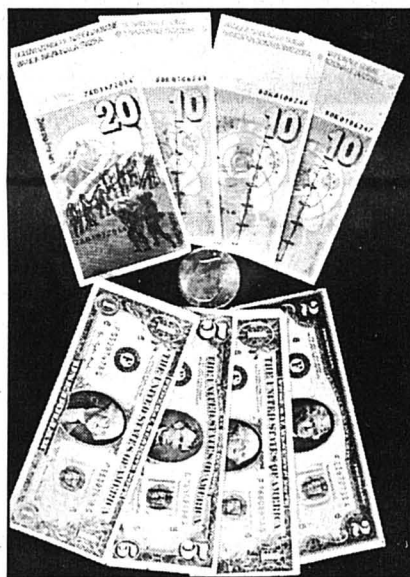

TAUX DE CHANGE - La baisse du franc est la principale responsable de la hausse des taux d'intérêts. archives

début 1996, ont renchéri. L'heure n'est plus aux hypothèques aux taux fixés à 4,5% ou 4 5/8% pour trois ou quatre ans. Ceux qui n'ont pas encore consolidé leur crédit hypothécaire doivent d'ores et déjà compter avec des taux compris entre 4

7/8 - 5 1/8% à 3 ans et 5 1/8 - 5 3/8% à 4 ans. Cependant, les banques continuent de proposer pour la plupart des hypothèques variables à 5% en premier rang et de 5,75 - 6% en deuxième rang. Ces niveaux de référence ne semblent guère devoir varier en 1996, selon les experts. Le rebond des taux n'est qu'un retour à la normale. Le gros du mouvement est passé. La hausse des hypothèques variables sera à l'ordre du jour «au plus tôt début 1997».

Les taux sont remontés suite à la baisse du franc, explique Ralf Wiedenmann, de la Banque cantonale de Zurich. «Les marchés sont plus optimistes sur la participation des pays méditerranéens à la monnaie unique européenne. Conséquence: le franc a cessé d'être une monnaie refuge et les rémunérations proposées pour attirer les investisseurs ont retrouvé les niveaux usuels».

La BNS a laissé faire

Les taux suisses ont repris le chemin de la hausse et la Banque nationale suisse (BNS) a laissé faire, observe quant à lui Bernard Lambert, économiste chez Pictet & Cie. «Ce faisant, elle a implicitement resserré sa politique monétaire». Sans doute la BNS a-t-elle été sensible à la forte croissance de la masse monétaire dans

les premiers mois de 1996, note Bernard Lambert. En outre, «la demande de crédit a repris, avec une hausse réjouissante de 3,6% en mars. Le franc suisse ayant perdu plus de 5% de sa valeur dans le même laps de temps, la BNS a pu penser qu'elle avait fait ce qu'il fallait». Par son resserrement, elle met toutefois en danger le mouvement de dégonflement du franc initialement recherché, ajoute l'expert genevois.

Impondérables

La suite dépendra de nombreux facteurs. Notamment de la surchauffe ou non de l'économie américaine, de la reprise en Europe, de l'ampleur du découplage entre les taux en dollars et les taux européens. Si la croissance en Suisse passe à 2,8% en 1997, comme le prévoit Bernard Lambert, le rendement des obligations fédérales montera à 5% et les taux courts grimperont à 3,75 pour cent. Si tel est le cas, le taux des hypothèques variables passera à 5,5% ou 5,75%, prédit l'économiste d'une grande banque. Espoir toutefois: il est possible qu'avec la reprise économique et le recul des risques et provisions, les banques réduisent leurs marges sur les crédits pour atténuer l'impact de la remontée des taux d'intérêt, comme déjà observé aux Etats-Unis. /ats

Banque Cantonale Neuchâteloise

Votre partenaire et conseiller en matière de placements

INDICES

	précédent	12/06
Zürich, SMI	3575.6	3600.9
Zürich, SPI	2322.29	2334.61
New-York, DJI	5695.26	5668.29
Tokio, Nikkei	21817.6	22104.8
Paris, CAC 40	2137.5	2141.06
Frankfurt, DAX	2546.35	2568.88
Londres, FT-SE100	3755.7	3767.
Londres, Gold Mines	193.5	193.5
Amsterdam, AEX	499.26	499.26
Hongkong, Hang Seng	10953.7	10958.7
Singapore Indices	2309.29	2289.24

TAUX DE REFERENCE

Empirum Confédération 4.33

BOURSE SUISSE

Adia Interim	316.	314.
ABB n	300.	300.
ABB p	1492.	1494.
Affichage Société gén.	610.	610.
Agie Holding SA n	113.	112.
Alusuisse Holding p	990.	1000.
Ares-Serono p	972.	970.
Ascom Holding	1315.	1310.
Atel n	860.	860.
Attisholz n	555.	550.
BK Vision	1433.	1433.
Baer Holding p	1335.	1335.
Bâloise n	2630.	2640.
Biber n	13.5	12.25
Ciba-Geigy n	1840.	1840.
Ciba-Geigy p	1398.	1420.
Ciba-Geigy p	1395.	1413.
Ciment Portland	6800.	6800.

INDICES

	précédent	12/06
Cortailloz p	685.	690.
C.O.S. p	20.5	20.25
Clariant	453.	459.
Credit Suisse Hold. n	109.	111.75
Crossair p	850.	830.
Danzas n	1430.	1430.
Dätwyler	2330.	2330.
El. Laufenbourg	252.	252.
Elektrowatt	441.	440.
Ems-Chemie p	5100.	5010.
Feldschlössen	3000.	2950.
Forbo n	526.	525.
Galenica n	1080.	1070.
Georg Fischer	1400.	1405.
Globus n	800.	780.
Helvetia n	580.	580.
Hero	540.	550.
Hilti b	913.	913.
Holderbank	984.	976.
Interdiscout p	7.5	5.5
Jelmoli	710.	710.
Keramik Holding p	750.	745.
Lem	381.	380.
Logitech n	157.	158.
Maag Holding p	106.	106.
Merck	1075.	1075.
Merkur	260.	260.
Micromas	1190.	1195.
Mikron n	135.	131.
Motor-Colombus	2330.	2320.
Mövenpick	405.	405.
Nestlé n	1414.	1413.
OZ Holding	570.	570.

\$ 1.2665

DM 82.425

OR 15625.

SWISS M. INDEX 3600.9

DOW JONES 5668.29

	précédent	12/06
Oerlikon Buehrle	127.5	130.
Pargesa	1460.	1460.
Perron Duval p	5300.	5000.
Pharma Vision 2000	5830.	5780.
Pick Pay	1205.	1205.
Pirelli	172.	172.
Porst	100.	91.
Prodega p	1600.	1600.
Publicitas	1250.	1270.
Rentananstalt	446.	450.
Réassurance n	1228.	1244.
Richemont (Cie fin.)	1875.	1895.
Rieter n	1650.	1650.
Roche B-jce	9400.	9330.
Ems-Chemie p	5100.	5010.
Roche p	15275.	15150.
SBS n	237.75	241.5
SMH n	196.5	198.75
Sandoz n	1319.	1336.
Sandoz p	1318.	1332.
Saurer n	475.	475.
Schindler n	1290.	1290.
Schlatter p	800.	800.
Sibra	180.	180.
Sig	3075.	3050.
Sika	310.	310.
Stichtalther Vision	564.	562.
Sulzer b	750.	750.
Sulzer n	799.	797.
Surveillance	2875.	2880.
Swissair n	1255.	1265.
UBS n	252.	254.
UBS p	1170.	1178.
Valtron p	130.	130.
Von Roll p	78.	78.
Winterthur ass. n	737.	739.
Winterthur ass. p	736.	739.
Zellweg	1100.	1130.
Zschokke n	390.	390.
Zürich Cie ass. n	337.	340.

CERTIFICATS SUISSES

	précédent	12/06
Alcan	39.1	39.2
AMR	117.5	117.5
ATT	77.95	78.1
Alcoa	75.35	76.
Atl. Richfield	147.5	149.
Boeing	109.	107.5
Broken Hill	18.6	18.6
Chrysler	86.2	86.75
Citicorp	105.25	105.25
Coca Cola	59.1	59.5
Dow Chem	102.25	102.5
Du Pont	101.	101.
Exxon	107.25	107.5
Ford	44.45	44.45
Genelec	109.	108.
General Motors	70.4	70.45
Gillette	75.8	74.9
IBM	129.75	132.
Intl Paper	49.7	50.
Mac Donald's	60.4	60.4
Mobil	144.25	144.75
Pepsico	42.5	42.7
Philp Morris	128.	130.25
WMX Technologies	43.	43.1
Westinghouse USD	19.25	19.625

NEW-YORK

	précédent	12/06
Bayer Vereinsbank	34.7	35.
BMW AG	721.	719.
Commerzbank	259.	261.
Daimler	690.	694.
Degeuss	434.	435.
Deutsche Bank AG	58.8	58.75
Dresner Bank	31.3	31.3
Hoechst AG	41.75	42.15
Kaulhof	460.	470.
Linde	820.	820.
M.A.N.	330.	330.
Mannesmann AG	443.	450.
RWE Act. Ord.	48.85	49.65
Schering	92.55	92.7
Siemens AG	69.55	69.65
Thyssen AG	230.25	230.25
VIAG	626.	626.
Veba	67.25	69.05
Volkswagen	465.	471.

TOKYO

	précédent	12/06
Canon (JPY)	2150.	2240.
NEC	13.65	14.1
Nomura (JPY)	2070.	2140.
Sony	80.5	82.
Toshiba	8.75	9.1

FONDS PLACEMENTS

	Achat	Vente
Swissca Bond SFR	96.2	96.2
Swissca Bond INTL	89.2	89.2
Swissca Bond AUD	1061.85	1061.85
Swissca Bond CAD	1025.32	1025.32
Swissca Bond CHF	1061.97	1061.97
Swissca Bond DEM	5415.85	5415.85
Swissca Bond FRF	1054.35	1054.35
Swissca Bond GBP	1054.35	1054.35
Swissca Bond IFL	10547.10	10547.10
Swissca Bond NLG	1044.7	1044.7
Swissca Bond USD	990.64	990.64
Swissca Bond XEU	1133.73	1133.73

FONDS PLACEMENT ACTIONS

	Achat	Vente
Swissca Switzerland	142.85	142.85
Swissca Europe	104.1	104.1
Swissca Small Caps	147.8	147.8
Swissca America	131.75	131.75
Swissca Asia	110.95	110.95
Swissca France	109.8	109.8
Swissca Germany	138.35	138.35
Swissca Great-B		

Des vacances sous haute protection!

Lignes de soins complètes pour
le soleil à prix bas permanents.
Nous vous conseillons bien
volontiers.

Les prix les plus chers sont des prix de vente recommandés. Ce prix de vente est calculé par la multiplication du prix d'achat au fournisseur par un facteur qui représente la même marge que celle obtenue jusqu'ici dans le calcul du prix indicatif.

Tous les prix et indications sauf erreur et omission. (offre limitée)



Payer plus, c'est du luxe!

Filiales à Aarau, Baden, Bâle, Berne, Bienne, Brigue, Brugg, Buchs SG, Burgdorf, La Chaux-de-Fonds, Coire, Davos-Platz, Delémont, Shopping Center Emmen, Frauenfeld, Fribourg, Genève, Interlaken, Kreuzlingen, Lausanne, Lucerne, Martigny, Montreux, Münchenstein, Neuchâtel, Oensingen, Olten, Rorschach, Schaffhouse, Soleure, St. Gall, St. Margrethen, Thoun, Volketswil, Wettingen, Wil SG, Winterthour, Yverdon-les-Bains, Zermatt, Zoug, Zurich.

IMPORTPARFUMERIE

Cornu Master School: Par Jacques Cornu en personne! Le 28 juin à Thielle.

La Cornu Master School s'adresse aux motards, féminins et masculins, de tous niveaux. Jacques Cornu leur y apprend personnellement à mieux comprendre et maîtriser leur moto.

Le cours intensif d'un jour - qui se compose d'une heure de théorie et de six heures de pratique - leur permet d'améliorer leur sécurité au guidon afin d'être parfaitement parés pour agir correctement en toute situation extrême du trafic quotidien.

La Cornu Master School est une moto-école mobile mettant à la disposition des participants toutes les motos en vue de s'entraîner sur tous les terrains.

Ces cours n'ont absolument rien à voir avec la compétition. Ils ont en revanche pour objectif d'associer formation continue et camaraderie, plaisir et détente!

Le nombre des participants est limité. Inscrivez-vous sans tarder par téléphone. Le téléphone de la Cornu Master School est occupé 24/24.



Cornu Master School

Veillez m'envoyer la documentation concernant le cours, avec programme et carte d'inscription.

Prénom, nom: _____

No, rue: _____

NPA, localité: _____

On peut me joindre par téléphone au numéro: _____

A partir de _____ heures

relax
ZÜRICH

Prière d'envoyer ce coupon à: Cornu Master School, case postale 17, 2073 Enges. Renseignements et inscription: téléphone 038/47 20 72 (français et allemand).

NOUVEAU ALGIMOUSS

contre les mousses, verdissures, algues, lichens.
Traitement de toitures - façades - terrasses etc. Peinture des ferblanteries.
R. Sprunger, couvreur Saars 16, 2000 Neuchâtel. Tél. 038/24 46 90, Natel 077/37 16 66. 243811-110

Commandes de livres dans le monde entier
Livraisons rapides groupées et unitaires
Recherches bibliographiques
Ouvrages universitaires et professionnels

Soleil d'Encre Librairie

1, rue de l'Industrie 243499-110
2114 FLEURIER 038/611 324
Vos commandes peuvent être passées par tél. 038/611 324 ou 7 jours sur 7, 24 h sur 24. par fax 038/611 907

30 ANS Fest

APPAREILS ELECTROMENAGERS
CUISINES/BAINS, LUMINAIRES, TV/HIFI/VIDEO, PHOTO, PC

Julia BRAUN TEFAL
LauraStar NOVAMATIC etc.

Repasser

Fer à repasser à vapeur
Novomatic DB 2065 Fr. 29.-

Station de repassage
Novomatic DBS 031 Plus Fr. 375.-

Station de repassage "pro"
Vapojet Fr. 890.-

Nous vous proposons les meilleures marques, modèles et systèmes aux prix les plus bas*. Nos conseillers résoudreont tous vos problèmes de repassage de façon optimale.

* Garantie du prix le plus bas! (votre argent sera remboursé si vous trouvez ailleurs, dans les 5 jours, un prix officiel plus bas) • Conseils professionnels et démonstration • Paiement contre facture • Réparation pour toutes les marques et modèles

Marin, Marin-Centre 038 33 48 48
Bienne, Hyper-Fust, rte Soleure 122 032 52 16 00
Bienne, rue Centrale 36 032 22 85 25
La Chaux-de-Fonds, Hyper-Fust
bd des Eplatures 44 039 26 11 50
Neuchâtel, Fust/Torre,
rue des Terreaux 7 038 255151
Réparation rapide toutes marques 1559111
Service de commande par téléphone 1555666
05-318346/4x4

et dans toutes les succursales

Jelmoli
INNOVATION • AUX ARMOURINS

SUPER OFFRE!!!

TUNISIE dès 899.-
8 jours (avion, hôtel, 1/2 pension) et maintenant THALASSOTHÉRAPIE

SICILE dès 789.-
8 jours (avion, hôtel, 1/2 pension)

IBIZA dès 840.-
8 jours (avion, hôtel, 1/2 pension)

COSTA BRAVA 640.-
8 jours (avion, hôtel, 1/2 pension) dès

Départ de l'aéroport de Sion - Parking gratuit

EVASION VACANCES - SION - Tél. 027 / 22 83 06

ENSEIGNEMENT

EPIDAURE Ecole professionnelle de MASSAGE

Formation complète aux techniques corporelles de massage et de réflexologie.

Durée du cours: 3 mois, 2x par semaine.

Cours en groupe mixte, max. 6 personnes.

Epidaure, ch. Florimont 12, 1400 Yverdon

Tél. 024 / 22 28 72. 272468-111

CRPM Formation

Diplôme
de gestion
d'entreprise

ISMA
INSTITUT SUPERIEUR DU MANAGEMENT

Ouverture des inscriptions.
Début des cours fin août 1996.

Demandez une documentation
tél.: 021/320 66 17
fax: 021/312 36 70

Centre romand de promotion du management
CP 369 - 1001 Lausanne

● Dans ce cahier, toute l'actualité du canton, de la ville et des six districts neuchâtelois, ainsi que des régions voisines

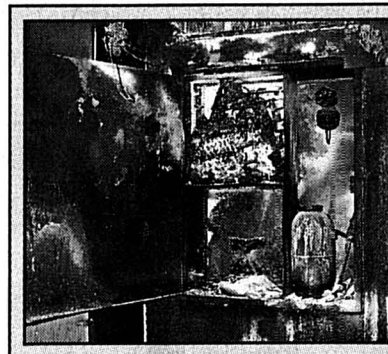

Un record l'an dernier
INCENDIES - L'Établissement cantonal neuchâtelois d'assurance immobilière a dû verser 24 millions d'indemnités en 1995. archives

Page 12

Le grand rassemblement des chrétiens

Ce sont 25.000 personnes qui ont d'ores et déjà annoncé leur venue à la Pontaise. Ce dimanche, le stade olympique lausannois accueillera le Jour du Christ, cinquantième du nom, mais premier en terre romande. Les chrétiens des nombreuses églises protestantes de Suisse seront sensibilisés à un même credo: «Tous dans la course!»

Le Jour du Christ, qui regroupera des croyants de sensibilités évangélique, pentecôtiste ou méthodiste célébrera deux grandes nouveautés. D'abord, il a reçu le soutien officiel de la Fédération des églises protestantes de la Suisse (FEPS), qui compte notamment parmi ses membres l'Église réformée évangélique neuchâteloise. Ensuite, le rassemblement qui s'était toujours tenu à Berne, changera de lieu. Quant au déroulement de la journée de dimanche, il comprendra certes un culte, des temps de prière et des prédications, mais aussi des concerts, des spectacles, des témoignages et une «course sponsorisée».

Cette volonté «d'ouvrir» le Jour du Christ à d'autres choses encore que la prière n'est pas le fruit du hasard. Aux dires des organisateurs, ce rassemblement de «la grande famille protestante» a la volonté de démontrer la réalité de la société, qui ne se porte pas bien. «En ce sens, nous avons aussi voulu donner la parole à des gens dits communs», se réjouit Paul Freiburghaus, directeur général du Jour du Christ. De plus, des «entreprises chrétiennes», des œuvres et des missions dresseront des stands auprès desquels les participants pourront peut-être trouver une place de stage, voire un emploi.

«Tous dans la course!»? La foi s'incarne dans la course quotidienne de l'existence, affirment les organisateurs. «Le Jour du Christ tentera de dire que les protestants sont appelés à quitter un certain confort pour incarner de façon plus résolue la solidarité au sein de notre société.» Bref, il est temps, estime Paul Freiburghaus, de replacer l'individu au sein des préoccupations premières de l'Église.

Dimanche, bon nombre d'églises évangéliques – parmi lesquelles celles neuchâteloises – supprimeront le culte de dimanche matin. Pendant ce temps, au stade olympique de la Pontaise, le pasteur Guy Chautems débute sa prédication, tandis que quelque 600 enfants venus de toute la Suisse danseront. La dernière édition du Jour du Christ, qui avait eu lieu en 1991, avait réuni plus de 30.000 participants.

◇ S. Sp.

Visite obwaldienne

Dans le cadre des traditionnelles rencontres entre exécutifs cantonaux, le Conseil d'Etat neuchâtelois reçoit depuis hier l'exécutif d'Obwald, a communiqué la chancellerie. Cette visite dure deux jours.

Accompagnés de leurs épouses, les conseillers d'Etat et le chancelier ont été accueillis au Château de Neuchâtel pour une visite des salles historiques. Les participants ont ensuite été conviés à une balade sur le lac avant de partager un repas à l'Auberge d'Hauterive.

Aujourd'hui, les membres des gouvernements neuchâtelois et obwaldiens visiteront les moulins souterrains du Col-des-Roches. Ils y seront reçus par les conseillers communaux loclois Jean-Paul Wettstein et Josiane Nicolet. /comm-É

■ **NOUVEAU DÉPUTÉ** – La députée socialiste Anne-Marie Cardinaux-Mamie, de Cortaillod, a démissionné du Grand Conseil. Comme le premier des vint-ensuite de la liste socialiste du district de Boudry, Fred-Eric Moulin, s'est désisté, le siège sera occupé par Jean-Sylvain Dubois, de Peseux. Frère du conseiller d'Etat Pierre Dubois, il avait déjà siégé au Grand Conseil. /axb

RELIGION À L'ÉCOLE/ Les partisans d'un enseignement renouvelé se manifestent

Informers plutôt qu'endoctriner

Les Églises ne doivent plus enseigner la religion à l'école. C'est l'École qui doit informer les élèves sur les diverses cultures religieuses. Telle serait la clé d'une véritable liberté de conscience. Le projet que présenteront les Églises reconnues aux autorités neuchâteloises se précise.

«L'enseignement religieux est librement donné dans les écoles publiques par les soins des Églises reconnues; à cet effet, les locaux scolaires sont fournis gratuitement par les communes et des heures favorables leur sont réservées», dit la Constitution cantonale neuchâteloise.

Aujourd'hui, les réformés considèrent qu'un tel enseignement garde sa place dans le programme scolaire. Mais dans sa forme actuelle, il est «sans avenir». Premier constat: un nombre toujours plus réduit d'élèves fréquente ces cours. Leur caractère facultatif ne favorise pas la discipline, d'autant que les parents n'y attachent pas tous une grande importance. Enfin, faute d'enseignants du côté catholique, il n'est plus possible d'assurer un enseignement religieux véritablement interconfessionnel.

Conclusion: il faut envisager du nouveau en tenant compte de l'évolution d'une société où la libre-pensée et des



ANNONCIATION – Un terme et une œuvre incompréhensibles pour l'élève moyen?

traditions religieuses très diverses se côtoient: Pour l'Église réformée, il y a lieu de «craindre un analfabétisme religieux dont les prémisses se font déjà sentir». A l'incompréhension des phénomènes religieux s'ajoute un cruel manque de références dans les domaines historique, littéraire et artistique.

A l'heure des brassages culturels et des dérives sectaires, les Églises reconnues entendent s'approcher de l'Etat pour lui faire part d'un projet d'enseignement de la culture chrétienne et des grandes religions. Dispensé au degré secondaire, il aurait un caractère obligatoire et sa responsabilité incomberait à l'Etat.

Aux yeux des réformés, «l'enseignement religieux renouvelé contribuerait à rendre les élèves plus tolérants». Les jeunes étrangers se familiariseraient avec les fondements chrétiens de la civilisation occidentale. Les élèves intégrés feraient mieux connaissance avec les religions émergentes.

Le mois passé, la députée au Grand Conseil Michèle Berger-Wildhaber demandait au Conseil d'Etat s'il considérait possible l'introduction à l'école d'un enseignement comparatif des religions. Pas question de faire du prosélytisme en classe! Les cours ne seraient d'ailleurs pas donnés par de ministres du culte. Appuyée par des enseignants d'horizons très divers, Michèle Berger voudrait simplement «que les jeunes puissent se situer, qu'ils soient plus critiques et responsables dans leurs choix».

Vicaire épiscopal, André Duruz est catégorique: «Si l'École introduit cet enseignement, les Églises ne peuvent pas en revendiquer le contrôle. C'est hors de l'institution scolaire qu'elles se concen-

tront sur l'éveil à la foi, avec ceux qui auraient envie d'aller plus loin».

Hier à Cressier, le Synode de l'Église réformée évangélique neuchâteloise (Eren) a opté pour la formulation selon laquelle l'enseignement de la culture chrétienne et des grandes religions serait assuré par l'École, au niveau secondaire, en collaboration avec les Églises reconnues, les autres communautés religieuses et les mouvements engagés pour la défense des droits de l'homme. Le député Jacques-André Maire a jugé indispensable de donner des garanties d'ouverture pour assurer le succès politique des démarches à venir auprès de l'Etat. Elles ne seront pas de trop pour surmonter les réticences des milieux agnostiques, qui craignent qu'un militantisme chrétien ne se fasse sentir à l'école.

Nouveau déficit

Le Synode a par ailleurs approuvé la consécration le 22 septembre prochain de quatre pasteurs: Karin Philiaus, Bernard Du Pasquier, José Mora Ocampo et Raoul Pagnamenta. Il a admis l'agrégation au corps pastoral neuchâtelois d'Elisabeth Muller.

Forte de 81.817 paroissiens, l'Église réformée a préparé l'an dernier 546 baptêmes, béni 205 mariages et accompagné 1039 services funèbres. Elle a enregistré un déficit de 107.000 francs, sur un total de dépenses de 9,6 millions de francs. Les retards de facturation imputables aux services de l'Etat ont provoqué un sensible recul des recettes de la contribution ecclésiastique.

◇ Christian Georges

EXCURSION/ Neuchâtel a reçu les parlementaires démocrates-chrétiens

Une image optimiste

Le groupe démocrate-chrétien des Chambres fédérales était en excursion, hier, dans le canton de Neuchâtel. Le PDC espère d'ailleurs toujours s'y implanter. Mais le but de la journée était de faire plus ample connaissance avec le berceau de l'Expo 2001 et la promotion économique d'une région dont l'allant a marqué les parlementaires.

Venus de Berne en car puis en bateau, les conseillers nationaux et conseillers aux Etats démocrates-chrétiens, ainsi que les conseillers fédéraux Flavio Cotti et Arnold Koller et d'autres personnalités du parti, sont arrivés hier à 14h10 au port de Neuchâtel. A l'occasion de la journée de course d'école des différents groupes parlementaires, le Parti démocrate-chrétien (PDC) avait organisé une sortie en terre neuchâteloise, seul canton où il n'est pas représenté.

– Le but premier est de nous informer des intentions de la région pour l'Expo 2001, mais aussi de visiter un magnifique coin de pays, où une présence démocrate-chrétienne ferait d'ailleurs très bien dans le paysage, confiait le conseiller aux Etats fribourgeois Anton Cottier, président du PDC suisse.

Secrétaire général du parti, Raymond Loretan confirmait que le PDC n'a pas abandonné l'idée de créer une section neuchâteloise. Il espère bien que des candidats démocrates-chrétiens se présenteront dans le canton pour les élections fédérales de 1999, «avec un deuxième Jean-Charles Simon». Pour sa première candidature, l'homme de radio avait permis l'automne dernier au PDC vaudois de retrouver un siège au Conseil national. Sur les quais, Jean-Charles Simon commentait le récent



DÉBARQUEMENT DÉMOCRATE-CHRÉTIEN – Jean-Charles Simon (veston vert) et d'autres parlementaires sont arrivés en bateau hier à Neuchâtel. Olivier Gresset-É

vote des Neuchâtelois en faveur du nouveau Musée d'archéologie:

– Quand le peuple dit oui à un projet de ce genre, il faut le féliciter, d'autant que ça devient exceptionnel.

Comment le journaliste-animateur de radio et télévision vit-il ses débuts politiques sous la coupole fédérale?

– Je trouve ça passionnant, j'apprends beaucoup, même si je me suis laissé une année pour être efficace. L'inertie aux Chambres est considérable, ce qui ne m'a pas surpris, répondait Jean-Charles Simon. La minorité romande aurait intérêt à se serrer davantage les coudes pour défendre des intérêts communs.

A l'aula des Jeunes-Rives, Francis Matthey et Karl Dobler ont présenté respectivement le projet d'Expo 2001 et le concept de promotion économique neuchâteloise: La volonté de créer et de se battre qui a transpiré de ces deux expo-

sés a séduit le président du groupe démocrate-chrétien des Chambres, le Zougais Peter Hess:

– Neuchâtel donne l'image d'une région tournée vers le futur et d'un optimisme dont pourraient s'inspirer d'autres cantons et la Confédération. Si nous devons ramener quelque chose de notre journée, ce serait cet enthousiasme et cet esprit d'entreprise neuchâtelois.

Les quelque 120 hôtes démocrates-chrétiens se sont ensuite répartis en trois groupes pour visiter trois hauts lieux de la technologie neuchâteloise: Ismeça, à La Chaux-de-Fonds, le CSEM, au chef-lieu, et Silicon Graphics, à Cortaillod. Puis ils se sont regroupés pour un apéritif au Musée international d'horlogerie de La Chaux-de-Fonds, une collation au Mont-Crosin et le retour en car sur Berne.

◇ Ax B.

Contrôle du chômage allégé en été

Le Département de l'économie publique instaurera un contrôle bimensuel du chômage du 1er juillet au 31 août 1996. Les jours de timbrage retenus sont les 16 et 30 juillet, ainsi que les 13 et 27 août 1996.

La nouvelle loi sur l'assurance chômage ne prévoit plus la possibilité d'octroyer une dispense générale de contrôle durant les vacances scolaires. Il est important que les demandeurs d'emploi restent à l'entière disposition des services publics de placement durant cette période. Ils continueront d'effectuer des recherches d'emploi sérieuses, à même d'être justifiées auprès de leurs caisses d'assurance chômage respectives.

La limitation de cette mesure à la seule période estivale s'inscrit dans le cadre d'une politique globale constante. Elle vise à assurer le suivi et la réinsertion des chômeurs. Les nouveaux demandeurs d'emploi continueront de s'inscrire auprès de l'Office communal du travail de leur lieu de domicile, le premier jour ouvrable pour lequel ils revendiquent l'intervention de l'assurance chômage.

Le contrôle bimensuel du chômage n'interfère pas avec le droit aux vacances des chômeurs. Cinquante jours timbrés donnent droit à une semaine de vacances. Celui qui peut se prévaloir de 150 jours timbrés pourra s'absenter pendant trois semaines. Les jours de contrôle indiqués ci-dessus ne conditionnent pas la période à laquelle un demandeur d'emploi prendra ses vacances.

Il est tout à fait possible de partir pour une semaine et de manquer le timbrage du 16 juillet par exemple. En revanche, précise le chef de l'Office de l'emploi Laurent Kurth, il serait abusif qu'un chômeur prenne deux semaines séparées et manque les timbrages des 16 et 30 juillet. Ces vacances entraîneraient en effet une trop longue absence de contrôle – six semaines! – entre la fin juin et le 13 août. /comm-cg

Aujourd'hui

Le saint du jour

Les traits dominants des Antoine sont le bon sens, le jugement, la loyauté, la franchise et la persévérance. Possédant des goûts artistiques, ils sont portés vers la méditation poétique. E

Théâtre

La classe de troisième année de l'école de théâtre amateur du Centre culturel neuchâtelois, sous la direction de Patrice de Montmolin, donne la première de son spectacle annuel à 20h30, avec deux pièces de Nathalie Sarraute: «Le mensonge» et «Le silence». E

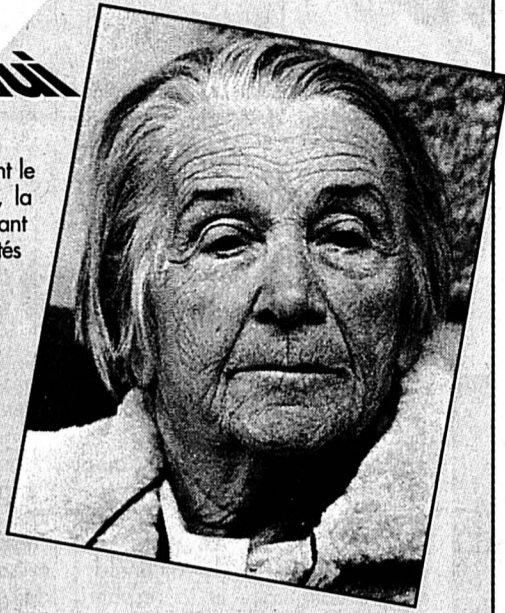

Concert

Le Quatuor de saxophones de Genève donne un concert à 20h15, à la salle de musique du Conservatoire de Neuchâtel, 24, faubourg de l'Hôpital, avec des œuvres de Pascal, Mettraux, Delacoste et Solal. E

Conférence

La pile à combustible dévoile ses mystères, grâce à Ch. Trachsel qui vient en parler à 17h dans le cycle des conférences sur la bioconstruction et l'énergie solaire, à l'espace du Dôme, 31, faubourg de l'Hôpital, à Neuchâtel. E

Centre d'art

La soirée sera danoise, à 20h30, au Centre d'art de Neuchâtel, 37, rue des Moulins, avec la projection de quelques bandes vidéo de forcenés des planches qui ne font pas de grands discours, mais des mises en scène énergiques, poignantes ou ironiques. E

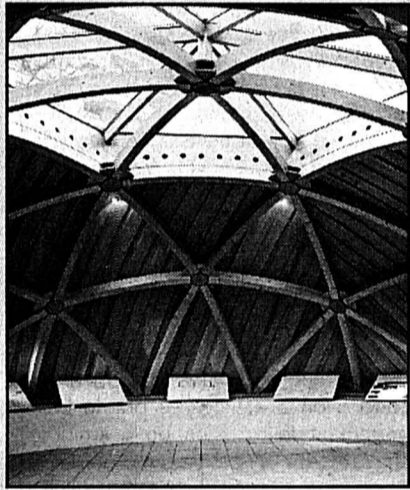

INCENDIES/ Vingt-quatre millions en fumée

Un record brûlant

Les incendies ont poussé l'Etablissement cantonal neuchâtelois d'assurance immobilière (ECAI) à verser l'an dernier 24 millions de francs d'indemnités. Du jamais vu en 185 ans d'histoire de l'ECAI, écrit celui-ci dans un communiqué. Les 473 sinistres représentent certes une baisse par rapport à 1994 (517), mais parmi eux figurent les grosses casses du Papilorama de Marin, des Perce-Neige aux Hauts-Geneveys et de la fabrique ETA de Fontainemelon.

En plus, les éléments naturels se sont ligüés pour alourdir le bilan. Avec 985 sinistres survenus l'an dernier (351 en 1994), et un triplement des dommages qui approchent les trois millions, la hausse est jugée «catastrophique».

L'ECAI a donc versé au total l'an dernier pour près de 27 millions de francs d'indemnités, soit davantage que les 24,7 millions de primes encaissées. Une «gestion prévoyante et saine», ainsi que l'avantageux système de réassurance qui lie les 19 établissements cantonaux d'assurance de Suisse, lui ont tout de même permis d'obtenir des résultats financiers posi-

tifs. L'ECAI a ainsi dû renoncer à alléger les primes qu'il encaisse sur les 42.500 bâtiments du canton assurés pour un total dépassant les 35 milliards de francs. Et il est conduit à renforcer encore les mesures de prévention contre les sinistres et les dommages, auxquelles il a déjà consacré plus de 5,6 millions de francs l'année passée.

Dans ce domaine, l'ECAI vient de publier, pour la seconde fois, un Ecahier. Sous le titre «Une fée qui fait feu», cette brochure thématique est consacrée cette année aux dangers de l'électricité. Elle conseille surtout des comportements simples et efficaces à adopter pour éviter électrocutions et incendies. C'est qu'en effet, selon l'ECAI, les sinistres provoqués par des installations et appareils électriques défectueux ou mal utilisés s'accroissent de manière inquiétante.

♦ Ax B.

● Ecahier no 2 «Les dangers de l'électricité - Une fée qui fait feu»: disponible gratuitement auprès de l'ECAI, place Pury 3, 2001 Neuchâtel (038/24.56.24)

TOUR DE SUISSE/ Sur sol neuchâtelois

Trafic perturbé

Le Tour de Suisse cycliste empruntera aujourd'hui et demain le réseau routier neuchâtelois, informe la police cantonale. Les perturbations de la circulation sont surtout annoncées pour demain.

Aujourd'hui, l'étape Baden-Bienne mènera deux fois la caravane au Landeron (1er passage à 15h12 et second passage à 16h12) sur l'itinéraire suivant: route de La Neuveville, La Russie, route de Soleure, rue Saint-Maurice, bourg du Landeron, pont de Saint-Jean, route en direction d'Erlach et de Bienne.

Demain, dans le cadre de l'étape Bienne-Bussigny via Neuchâtel, le peloton passera à Thielle vers 12h50 puis

traversera Marin, Saint-Blaise, Hauterive, Neuchâtel par Monruz, Pierre-à-Mazel (13h) et les quais. Il ressortira du chef-lieu par l'ancienne N5 avant de filer sur Areuse, Boudry, Chez-le-Bart, Gorgier, Saint-Aubin, Montalchez et Provence.

La police cantonale annonce que le trafic s'en trouvera fortement perturbé entre 13h et 13h45 sur tout le Littoral neuchâtelois, de Saint-Blaise à Saint-Aubin. Elle prie les usagers de la route de se conformer aux ordres des plantons de circulation et de faire preuve de prudence. Les conducteurs sont remerciés d'avance de leur compréhension. /comm-E

Plan-Fixe du pédagogue Samuel Roller

Le Plan-Fixe consacré à «Samuel Roller, instituteur romand» a été projeté en première à Neuchâtel, hier soir. Ce Chauv-de-Fonnier de 84 ans fut le premier directeur de l'Institut romand de recherches et de documentation pédagogiques (IRDP), à Neuchâtel.

L'association privée Plan-Fixe réalise des portraits filmés de personnalités de Suisse et d'ailleurs, sans aucune mise en scène. L'invité dévoile simplement devant une caméra son visage, sa voix et sa vie. Une centaine de portraits ont déjà été réalisés. D'autres Neuchâtelois y figurent, comme le paysan Fernand Cuhe, la militante politique Jenny Humbert-Droz, le ministre Gérard Bauer ou le naturaliste Archibald Quartier.

A l'exception du Lausannois Stammelbach, la Suisse de l'éducation n'était pas représentée dans cette série, raconte Jacques-André Tschoumy, actuel directeur de l'IRDP. L'institut a donc suggéré un Plan-Fixe sur Samuel Roller et l'a co-financé avec la Conférence des directeurs cantonaux de l'instruction publique de Suisse romande et du Tessin. Dans ce portrait de 50 minutes, Samuel Roller est interrogé par le journaliste genevois Antoine Bosshard.

Né à La Chaux-de-Fonds en 1912, Samuel Roller a suivi l'Ecole normale de Neuchâtel, avant de devenir instituteur de campagne. Il est ensuite parti à Genève, où on le retrouve en particulier, avec l'autre Neuchâtelois Jean Piaget, à l'Institut des sciences de l'éducation. Puis, de retour à Neuchâtel, en 1970, Samuel Roller est devenu le premier directeur de l'IRDP, qu'il a dirigé jusqu'à sa retraite, en 1977. Son successeur, Jacques-André Tschoumy, voit en lui un sympathique antagonisme. Samuel Roller était très attaché au rôle d'instituteur et à l'école, ce creuset où se forme une République. Mais, comme directeur d'institutions pédagogiques, il s'est attaché à une vision romande de l'éducation, à l'éclatement des frontières cantonales. Le pédagogue Samuel Roller avait «les pieds dans la terre et la tête dans l'avenir». ♦ Ax B.

MS SERVICES loisir
tel. 038/246 182 - fax 038/251 674
port de la ville ch-2000 neuchâtel
location de bateaux pour chacun
boutique - kiosque - animation

GASTRONOMIE

Hôtel de la Gare
2012 Aubernier
Fam. P.-A. Brulhart ☎ 038/31 21 01 - Fax 30 58 22
Spécialités: poissons du lac

Menu week-end
Melon au Porto

Filets de perche au beurre
Pommes nature
Salade verte

Coupe fraises
Fr. 28.- 272123-113

HÔTEL-RESTAURANT
LE POISSON
2074 MARIN
CHEZ CARLOS
Tél. 33 30 31

Ouvert 7 sur 7
«Moins cher qu'à la maison c'est à l'Hôtel du Poisson»

FESTIVAL DE FILETS DE PERCHE

Meunière, frits, aux amandes, etc.
PORTION Fr. 26.- Assiette Fr. 15.-

PROLONGATION jusqu'à fin juin de la FOIRE À Fr. 10.-

Assiette tartare, steak bœuf et cheval, carpaccio, spaghetti, tranche de porc, tortellini et menu du jour, etc.

Le vin aussi à Fr. 10.-

Menu de saison Fr. 34.-

Fêtez votre anniversaire chez nous, le vacherin glacé est offert
Prière de réserver 24 h à l'avance

Demandez notre brochure
Les Caraïbes à la française
Dès Fr. 1155.-/1 semaine / vol + hôtel.
Créole-Voyages, Bâle, 061 693 40 50.
273-075910/4x4

L'EXPRESS pub'
☎ 038 25 65 01

Cannage et rempaillage de chaises
Atelier Prébarreau
Tunnels 38, 2006 Neuchâtel
Tél. 038/30 26 70 267813-110

PRÈS DE CHEZ VOUS
SAMEDI, de 10 h. à 17 h., AUTOCENTRE PESEUX sera en fête pour une inauguration peu banale. Un bus articulé des TN a été décoré aux couleurs d'AUTOCENTRE (bleu et jaune) et circulera sur le réseau TN durant trois ans. Rue du Tombet 24, la fête sera animée par différents stands de boissons, tir à l'arbalète et simulateur de voiture. De 10 h. à midi, une ambiance musicale sera assurée par l'orchestre Roljazz Quartet de Neuchâtel. Une grande tombola sera organisée en collaboration avec les pneus Michelin et Goodyear. Les billets seront en

Climatisation Fr. 390.-

Peugeot 306. Prenez le frais à peu de frais. En effet, tous les modèles 306 identifiés «climatisation» vous offrent désormais pour Fr. 390.- seulement et jusqu'à épuisement du stock, une climatisation autorégulatrice ultramoderne. Vous sélectionnez la température de votre choix et un système de capteurs en assure la parfaite stabilité dans tout l'habitacle. Peugeot 306: à partir de Fr. 19'950.- Peugeot. Pour que l'automobile soit toujours un plaisir.

306 PEUGEOT

Garage C. Mosset	Parcs 147	Neuchâtel	tél. 24 19 55
Garage Le Verny	Côte 18	Colombier	tél. 41 10 41
Garage La Cité S.A.	Boubin 3	Peseux	tél. 31 77 71
Garage G. Storrer	Le Grand-Pont 2	Cornaux	tél. 47 15 56
Garage B. Ruedin	Rte de Grandson 18	Boudry	tél. 42 44 23

LITTORAL Réseau PEUGEOT



vente à 50 centimes et la recette sera intégralement versée au Foyer de la Côte, à Corcelles.
Durant toute la manifestation, le lavage des voitures sera gratuit. En plus, l'essence sera vendue à des prix choc. Alors, rendez-vous samedi chez AUTOCENTRE PESEUX, de 10 h. à 17 h. Et il y aura des pneus à gagner!

L'EXPRESS pub'
☎ 038 25 65 01

Correctionnel: du temps pour comprendre

La dérive de la toxicomanie a commencé il y a cinq ans pour T. G. En 1993, il comparait déjà devant le Tribunal correctionnel après qu'il eut avoué avoir fait à son amie la piqûre d'héroïne qui avait provoqué sa mort par overdose, une année auparavant. Ce drame l'avait écoeuré de la drogue dans un premier temps, puis au contraire l'avait précipité encore plus dans la pratique de l'héroïne. Il se trouvait à nouveau hier devant le Tribunal correctionnel de Neuchâtel pour avoir notamment mis sur le marché environ 90 grammes d'héroïne, ainsi que pour vol et pour délits manqués de vol.

Entre le 11 et le 13 novembre 1995, T. G. est entré par effraction dans un supermarché de quartier en descendant la vitre d'une fenêtre. Il avait pris sa perceuse et tenté d'ouvrir le coffre-fort. Il n'y est pas parvenu, mais l'a endommagé assez sérieusement pour que la réparation coûte 3500 francs et n'aboutisse à rien. La facture s'est donc allongée de 6 à 7000 francs pour l'achat d'un nouveau coffre-fort.

Renonçant à l'argent, à part 400 francs trouvés hors du coffre, T. G. s'est intéressé aux marchandises. Il s'est installé pour le week-end dans le magasin, y trouvant largement de quoi se nourrir, laissant les emballages en vue dans le bureau du gérant. Selon ses propres affirmations, le jeune homme serait affarmit avec deux sacs pleins, contenant principalement des cartouches de cigarettes et des bouteilles de whisky. Bien plus généralement, la liste répertoriée par les responsables du supermarché comprend 100 kilos de farine, une trentaine de kilos de viandes en tous genres, douze boîtes de chocolat et des casseroles. S'intéressant visiblement à l'alimentation, T. G. a aussi cherché à cambrioler par la suite une boulangerie et une boucherie, mais sans succès.

T. G. ne se serait pas laissé aller à de tels actes s'il n'avait pas été toxicomane. Le tribunal lui a reconnu une responsabilité atténuée, mais le substitut du procureur a néanmoins regretté que le tragique événement qu'il a vécu ne lui ait pas fait prendre conscience du danger de mort engendré par l'héroïne.

Reconnaissant que la vente de 90 grammes d'héroïne constitue clairement un cas grave, le tribunal a retenu principalement cette infraction pour condamner T. G. à 18 mois d'emprisonnement sans sursis, peine qui sera suspendue au profit d'un traitement en milieu stationnaire. Les sursis accordés pour les deux condamnations précédentes, de quatre mois et de deux mois, sont révoqués.

◇ L. C.

● Composition du tribunal: Niels Sørensen, président, Elisabeth Gugelmann et J.-D. Røttlisberger, jurés. Daniel Blaser, substitut du procureur général, représentait le Ministère public

Accusation «aberrante»

Un matin d'hiver, sur le chemin de l'école, deux enfants lancent des boules de neige sur la boîte aux lettres d'un particulier, à Neuchâtel, et l'endommagent. Son propriétaire, un homme d'un certain âge, fait entrer les enfants chez lui pour leur demander leur identité, afin de se faire rembourser les frais par leurs parents. Et clac! Pour des faits qui se déroulent des centaines de fois tous les hivers, il se retrouve accusé de séquestration et d'enlèvement. Il comparait hier devant le Tribunal de police de Neuchâtel.

«Ce qui m'arrive est inadmissible, a-t-il clamé, très digne. Homme intègre, d'une famille respectable, je me sens blessé et déshonoré par cette accusation. C'est moi qui ai subi des dégâts; on a refusé de me les payer, j'ai alors déposé une plainte pour rentrer dans mes frais. Et c'est par pure vengeance, de surcroît très tardivement, que les parents des enfants ont déposé la leur.

Prévention de séquestration et d'enlèvement aberrante, a plaidé son mandataire.

En fait, entre deux audiences, les plaintes ont été réciproquement retirées, mais ce genre de prévention se poursuit d'office.

Le président du tribunal Niels Sørensen s'est déclaré d'accord avec la défense, parlant de situation «illlogique», et a acquitté le prévenu. /ik

UN MOIS APRÈS / Rencontre avec une conductrice de taxi londonien

Quelques petits couacs

Petites bulles noires pleines de charme dans la circulation neuchâteloise, les taxis londoniens séduisent malgré quelques couacs. Les expériences d'une conductrice.

Un mois après leur arrivée remarquée à Neuchâtel, les taxis noirs «typically British» de la compagnie TST semblent se fondre agréablement dans le paysage neuchâtelois... même s'ils bousculent les habitudes de certains utilisateurs, un peu plus que celles de leurs conducteurs.

Pétillant petit bout de femme, chauffeur de taxi depuis 15 ans, Dora Casali raconte les petits problèmes techniques qui viennent mettre quelques bâtons dans les roues:

«Les jeunes adorent les nouveaux véhicules; rien que par curiosité, ils montent pour faire un tour. Mais les personnes âgées se plaignent, parfois agressivement, de devoir monter pour entrer dans la voiture.

Elles ne peuvent en effet plus se laisser tomber sur les sièges comme dans un véhicule traditionnel, explique-t-elle, mais doivent faire deux pas pour s'asseoir.

Difficulté inverse, certains clients craignent d'en ressortir: «Je leur conseille de se retourner et de descendre comme d'une échelle. De plus, le chauffeur est là pour les aider.»

La suspension plutôt dure des nou-

veaux véhicules a également fait l'objet de plaintes de clients.

Mais, selon Dora Casali, les clients devraient faire preuve d'indulgence et prendre conscience que la sécurité du chauffeur, assurée par les taxis londoniens, constitue une des priorités.

«Les cas d'agression de chauffeur, comme dernièrement à Zurich, nous préoccupent. Avec la vitre de séparation dans les nouvelles voitures, nous nous sentons plus rassurés.

Revers de la médaille, la cloison limite le contact qui s'instaure habituellement entre le chauffeur et le client.

«Ce n'est pas pareil, il faut parler fort. Et les utilisateurs doivent admettre qu'ils ne peuvent plus venir s'asseoir à côté de nous pour un brin de causette, regrette Dora Casali, l'une des cinq femmes sur la soixantaine de conducteurs chez TST.

En plus de l'élément primordial de sécurité, le London cab apporte nombre d'avantages par rapport aux voitures traditionnelles, parmi lesquels la grande maniabilité du véhicule ou le fait que le chauffeur peut à présent jouir d'un petit domaine à lui tout seul. Et, peut-être paradoxalement, la conduite à droite ne semble pas gêner outre mesure.

La majorité des chauffeurs partagent ces constatations générales, indique de son côté l'un des deux directeurs de TST Remy Barthel.

«Quant à nos clients, il faut quand même souligner qu'une grande majorité

apprécie les taxis londoniens. Tout comme nos chauffeurs, les utilisateurs doivent prendre le temps de s'adapter aux nouveaux véhicules.

Remy Barthel admet très honnêtement les «handicaps» de ses taxis, mais estime qu'ils doivent être contrebalancés par la plus grande part positive qu'ils amènent, comme la sécurité accrue des chauffeurs, la possibilité de prendre en charge des personnes handicapées ou encore les cinq places à disposition.

Le parfait n'existe assurément qu'en tube...

◇ Isabelle Kottelat

Une consultation démarré

Le Conseil communal vient de donner le feu vert pour la mise en consultation, auprès des intéressés, des grandes lignes du projet qui consiste à casser le monopole de fait de la compagnie de taxis TST. Si l'accueil de ce projet est positif, une modification complète du règlement des taxis pourrait se préparer durant l'été, a indiqué, hier, le directeur de la Police Didier Burkhalter.

«D'ici la fin de l'année, tout sera réglé, déclare pour sa part Remy Barthel, l'un des deux directeurs de la société TST. Il faut toutefois étudier intelligemment le fond du problème, pour amener des solutions qui évitent de détruire tout ce qui a été construit jusqu'à présent.

Il aura fallu une intervention de l'Etat pour mettre sérieusement en question l'actuel monopole. Chauffeur de taxis indépendant, Claude Chaffanel demande depuis 1989 deux concessions pour pouvoir stationner ses véhicules aux emplacements officiels de la ville. En mars, la décision du Conseil communal de lui refuser une nouvelle fois pareille concession a été cassée par le Département de la justice, de la santé et de la sécurité. Motif: la jurisprudence du Tribunal fédéral n'admet pas la situation de monopole que la Ville a laissé s'installer sur son territoire.

Au feu vert du Conseil communal, Claude Chaffanel réagit lui catégoriquement: «La situation a assez duré, je dois obtenir ces concessions.» Et il demande à voir sous quelles formes le règlement sera modifié. /ik



DORA CASALI DANS SON PETIT DOMAINE - La vitre de séparation apporte une sécurité, mais limite les contacts avec les clients. ik-E

RETRAITE / Mario Bernasconi raconte le développement des sports

Neuchâtel à l'avant-garde

Il a vécu aux premières loges la naissance du Service des sports et tout le développement des infrastructures sportives à Neuchâtel, de la construction de la piscine de Monruz aux derniers terrains de football de Pierre-à-Bot: commissaire aux Sports de la Ville depuis plus de trente ans, Mario Bernasconi prend sa retraite à la fin de la semaine.

«J'ai eu la chance d'avoir pu participer à des réalisations sportives qu'on voit tous les jours; lorsque je me promène, je rencontre partout le résultat concret de ce à quoi j'ai contribué: c'est extraordinaire.

S'il fallait tirer un bilan de ses activités ou plutôt du domaine sportif de Neuchâtel, il soulignerait qu'il n'a rien à envier aux autres villes, toutes proportions gardées. «Et on peut courir loin à la ronde pour trouver une infrastructure performante comme les piscines du Nid-du-Crô.

Selon lui, Neuchâtel, ville et canton, a bien suivi l'évolution du sport au niveau national voire mondial, s'agissant aussi bien du grand nombre d'infrastructures réalisées que du sport populaire, où il y a pourtant encore à faire. «Quant aux constructions, elles devraient se calmer maintenant, tout est bientôt en haut.»

Grâce à une évolution des mentalités, Neuchâtel a en outre joué une «carte

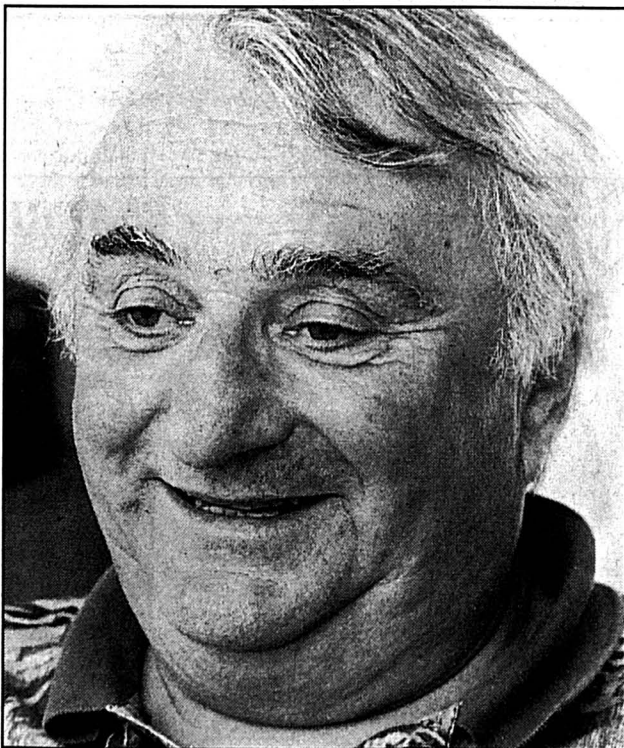

MARIO BERNASCONI - Commissaire aux sports pendant quelque trente ans, il rencontre le résultat concret de son travail à tous les coins de rue. plr-E

très à l'avant-garde», estime-t-il, avec les réalisations régionales, comme les piscines, l'anneau d'athlétisme ou les patinoires.

«Aujourd'hui, on ne peut plus construire d'installations valables dans une seule localité. Neuchâtel l'a bien compris. Et cet essor régional est le re-

plet des nouvelles tendances, tant en sport qu'en culture par exemple, avec le futur théâtre.

Ca le change de 1962, période à laquelle il est entré en fonction: le Service des sports n'existait alors tout simplement pas.

«Dessinateur en bâtiment de formation, je suis entré pour m'occuper des chantiers au Service des bâtiments. En 63, on construisait la piscine de Monruz intégrée à Neuchâtel-plage. En parallèle arrivait une demande de gestion de la patinoire avec une société privée, et la réalisation du grand terrain de football de Serrières, raconte-t-il.

C'est également à cette époque que le Conseil communal a décidé de le nommer responsable des Sports pour avoir un contact avec les utilisateurs. Le domaine d'activités restait cependant encore rattaché au Service des bâtiments.

Ski, natation, champignons, vélo et voyages, Mario Bernasconi assure que dès la fin de la semaine il ne s'ennuiera pas... Un programme à faire des envieux.

«C'est quand même une page qui se tourne, lance-t-il. Ce n'est pas encore l'épilogue, mais déjà le dernier chapitre d'une vie!

◇ I. K.

Rien ne sert de courir...

Un brochet
de 1m42 de long

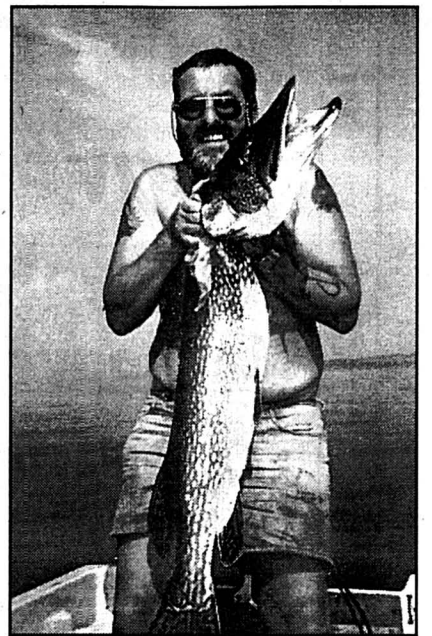

POUR UNE PREMIÈRE... - «Aux innocents les mains pleines», comme diraient ses amis! Samedi, la première fois que Denis Perrot, des Grattes, sort sur le lac de Neuchâtel pour taquiner le goujon - il avait acheté un petit bateau surtout pour ses enfants -, il ramène un brochet de 1m42 de long et qui pèse 14,200 kilos! Le tout avec une simple canne à pêche d'amateur. Il lui aura quand même fallu se battre avec le monstre pendant plus d'une heure avant de le sortir de l'eau. Selon son ami François Tombet, il l'aurait même «fini au couteau de pique-nique», ne disposant absolument pas d'équipement professionnel! De quoi faire des envieux... Et qui osera, après cela, dire qu'il n'y a plus de poisson dans le lac? /ik E

L'EXPRESS - Ville de Neuchâtel

Case postale 561
2001 Neuchâtel

Jean-Michel Pauchard
Laurence Carducci Isabelle Kottelat
☎ 038/25 65 01 Fax 038/25 00 39

meubles
MEYER

Neuchâtel fbg de l'Hôpital

Tous les jeudis
OUVERT
JUSQU'À 20H

242670-376

CORNAUX - TERRAIN DE SPORTS
CE SOIR JEUDI à 20 h

LOTO 50 ans
FSG

Total 7000.- bons d'achats. Contrôlé par Arthur. + Jackpot progressif: 3680.- en jeu

24 tours/Fr. 10.- la carte
Royale: 1000.- bons d'achats

Org.: Sté de gym. et Sté de tir «Le Vignoble»
272336-376

Nous cherchons

Aide-Electricien

Libre tout de suite jusqu'à septembre.

OK Personnel Service

Tél. 24 31 31

202820-376

TOUR DE SUISSE

aujourd'hui à 16h00

Rue de Soleure, Le Landeron

SPRINT STRADA WINTERTHUR

Animations, dédicaces
par sportifs régionaux

winterthur

Sécurité sur le Tour

141368-376

URGENT

**OPÉRATRICE EN
HORLOGERIE**

posage cadrans + aiguilles

MANPOWER 038/21 41 41

272579-376

primo

visavis
valable dès le 12.6.96

*toujours
les dernières
nouveautés!*

Bananes



kg **2.²⁰**

La nouveauté saisonnière:

Abricots
IMPORTÉS

kg **2.²⁰**

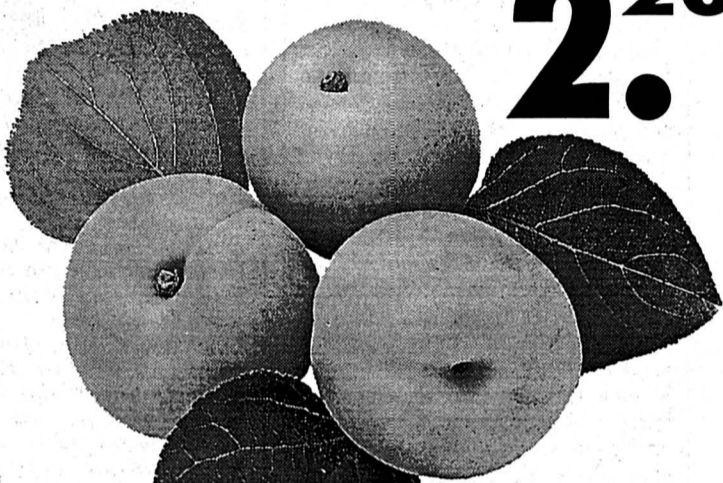

**Tilsiter à la
crème**
100 g **1.⁶⁵**

Ovomaltine Multipack
Milksnack **3.⁹⁵**
5 x 27 g

AVAROTTI
**Saucisses de
Vienne** **2.³⁰**
4 pièces 200 g

HENRIEZ
• vert légère
• rouge gazeuse
PET 1,5 litre **-.95**

Kellogg's
• Corn Flakes **2.⁵⁰**
425 g

Café
Kingdor
Qualité spéciale
en grains, sous vide
500 g **4.⁸⁰**
6.³⁰



• Mélange
croquant
HUG **3.³⁰**
275 g

• Lait/
Noisette/
Amande
Cailler • Rayon lait **3.⁹⁵**
TRIO 3 x 100 g

ROY
Biscuits et
gaufrettes
400 g **2.³⁰**
2.⁷⁵

Où cela? Mais, chez l'un des
1600 détaillants en
alimentation indépendants primo et visavis

calgon
GEGEN KALK ANTI
CALCAIRE **23.⁵⁰**
1,5 kg

Sun Sachets de
recharge **8.⁹⁵**
DUO 2 x 1 kg + 10% gratuit
2,2 kg

1.24/96

primo et visavis - toujours les dernières nouveautés!

144-747888/4 x 4

primo CHEZARD: Matthey; CUDREFIN: Payot; PESEUX: Ruiz;

vis@vis CHAMPEX: Giroud; COFFRANE: Delen; CUDREFIN: Castoldi; DAMPREUX: Siegenthaler; DELLEY: Jacot; GAMPELEN: Stritt;
Perrottel; GORGIER: Devenoges; LA BREVINE: Jeune; LA CHAUX-DU-MILIEU: Vuille; LAMBOING: Bayard; LA SAGNE: Aellen; LES BAYARDS: Matthey;
LES GENEVEYS s/ COFFRANE: Moeri; LES PONTS-DE-MARTIEL: Benoit; LUGNORRE: Gaillet; MONTBRELLOZ: Bourdilloud; NANT: Derron;
NEUCHÂTEL: Aux Gourmets; Gostelli; NODS: Appy; NORAIGUE: Valtra; PORTALBAN: Grandjean; Roulin; PROVENCE: Vuillermet; ROCHEFORT: Frick;
SALAVAU: Gentinetta; Gutknecht; Riedo; SAVAGNIER: Delabays; Gabarel; ST. BLAISE: Schwab; TRAVERS: Richard;

Immobilier



AUX GRATTES



**ANCIENNE FERME
RÉNOVÉE**

comprenant un appartement de
5 pièces, un 4 1/2 pièces et studio

CLAUDE MAYOR 038/24 22 52

A vendre
Salvan/Les
Marécottes/VS
joli chalet
cinq pièces, sur deux
niveaux. Vue
imprenable.
Prix Fr. 275.000.-
Tél. 027/22 78 12.
Natal 077/28 45 40.
271871-122

Vente directe par propriétaire
Jolie villa de 6 pièces

(1951), Rond-point de
l'Avenue des Alpes, Neuchâtel

Séjour de 30 m² avec cheminée,
balcon, vue sur le lac et les Alpes.
Combles aménagés.
Vastes locaux de service.
Jardin arborisé de 720 m².

Prix demandé: Fr. 605.000.-

Natal 079/200 93 54
Fax 022/360 31 61

243831-122

• A vendre •
Les Résidences du
Château à Pesoux
**Magnifique
duplex**
5 1/2 p. ~ 149 m²
Finitions à choix,
terrasse, cheminée,
dépendances.
Fr. 460'000.-
077-212'023
077-212'093
ACELCO SA
272250-122

A vendre proche com-
merces, situation isolée et
dominante:
ferme bressane
tout confort, salon,
séjour avec cheminée,
cuisine, 3 chambres,
chauffage central,
grande terrasse couver-
te, grange, terrain
3700 m² avec puits
et pièce d'eau.
FF. 450.000.- possi-
bilité financement:
30% apport =
FF. 2900.- (Fr.s. 725.-)
272403-122
Tél. 0033 84 47 61 70
Natal 0033 07 10 55 30

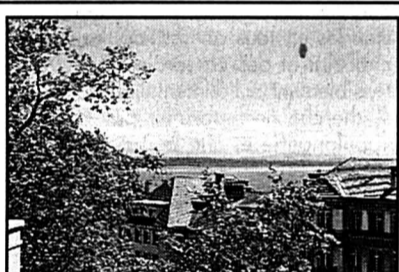

A vendre à la rue du Pommier
à Neuchâtel, dans immeuble de style,
très bien rénové, situation tranquille

appartement élégant
de 213 m²

4 chambres à coucher, salon,
salle à manger, 2 grandes salles d'eau,
cuisine habitable fermée et agencée,
buanderie privée, cave et réduit,
place dans le garage souterrain.
Tél. (038) 24 77 40. 243704-122

VILLATYPE

Une histoire d'expérience...
depuis 27 ans
**À VENDRE À
HAUTERIVE**
sur plans

**Un balcon
sur le lac
et les Alpes**

- Choix des finitions
au gré du preneur
- Appartements de
3 1/2 et 4 1/2 pièces
- Attique 5 1/2 pièces

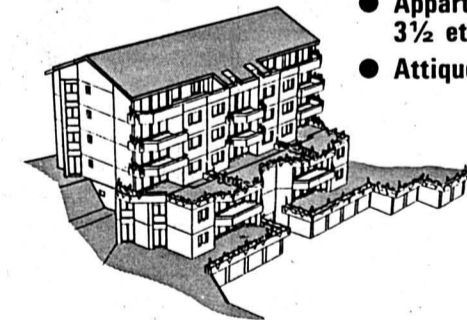

PRIX PROMOTIONNELS
038/53 40 40

271419-122

L'EXPRESS

038 25 65 01 pub

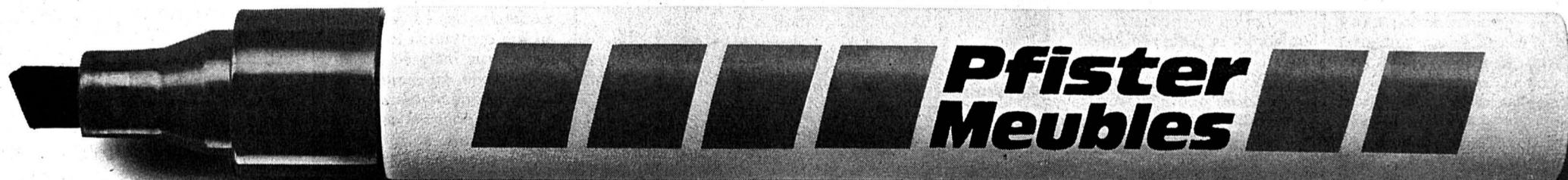

Aménagement à prix allégés. Du 3 juin 1996 au 27 juillet 1996.

**MINE ROUGE EN ACTION:
EXPLOREZ!** Et trouvez les excellents filons
dans nos offres, prix et services.

272251-110

- Fontainemelon: le cercle de l'Union change d'identité Page 16
- La Chaux-de-Fonds: la musique descend dans la rue Page 19



Fous de foot
SAINT-AUBIN - Des élèves des Cerisiers affronteront des juniors de Xamax, lors d'un match amical. hvi-É
Page 16

CRESSIER
Samaritains toutes portes ouvertes

La Société des samaritains de Cressier-Cornaux-Le Landeron organise des portes ouvertes, ce soir, à 20h15 à la salle des sociétés au château de Cressier.

Traugott Zbinden, moniteur, qui remplacera ce soir Marilda Mercier, montrera comment donner les premiers soins avec les moyens généralement à disposition dans un ménage. Pour les différents exercices proposés, quatre postes ont été mis en place. Des explications seront données sur la désinfection et le pansement des blessures, l'immobilisation après une fracture et le transport du blessé. Des démonstrations de respiration artificielle et de massage cardiaque seront effectuées.

A cause de son petit effectif - 18 membres actifs - la société des samaritains répond avec peine à la forte demande pour des soins à donner lors de joutes sportives, de tournois de football ou de la course Cressier-Chaumont. Son désir le plus cher: contenter au mieux la population. Si quelques personnes supplémentaires venaient renforcer les rangs, ce serait facilement réalisable.

La société qui s'est donné une nouvelle présidente en la personnes de Claudine Collaud lors de sa dernière assemblée générale en février, se réunit le premier jeudi du mois de 19h30 à 21h15 à la salle des sociétés où les membres ont l'occasion d'approfondir leurs connaissances. Les exercices se font en fonction de la demande des membres. Récemment, par exemple, ce sont les premiers soins à donner aux petits enfants qui ont été revus. Une fois par an, une soirée est animée par un médecin ou un pharmacien. /sh

LA CHAUX-DE-FONDS
Affaire de faux billets

Hier matin, les ondes de la Radio suisse romande précisaient l'aboutissement prochain de l'enquête débutée l'été dernier, qui voyait le démantèlement d'un réseau de faux-monnayeurs.

L'affaire n'est pas nouvelle en effet. On sait que l'été dernier, un imprimeur chaux-de-fonnier était arrêté pour avoir produit, dans son arrière-boutique, des faux billets de banque. Aujourd'hui, on peut affirmer que l'affaire est importante. Ce sont des centaines de billets de 1000 francs, autant de 100 francs, qui ont été écoulés en Suisse, entre 1993 et 1995.

Rien ne dit par contre la véritable ampleur du trafic, bien «plus conséquent», selon certaines sources autorisées, puisque «seule la pointe de l'iceberg a été mise en évidence».

La justice neuchâteloise, et l'on ne sait pas encore si le cas sera traité par le Tribunal correctionnel chaux-de-fonnier ou par la Cour d'assises, sera saisie sous peu. Quatre personnes devront finalement comparaître. Quant aux rumeurs qui circulaient concernant le bénéfice de l'opération, octroyé à un mouvement religieux sectaire, on ne veut pour l'heure ni le confirmer ni l'infirmer.

De même, l'amalgame avec une autre affaire de faux billets, cloisienne celle-ci, et datant du début de la décennie, ne devrait pas être fait. /thc

● D'autres nouvelles de La Chaux-de-Fonds en page 19

LE LANDERON/ Olivier Eschmann participera cet été à un raid à travers l'Australie

«Deuche» chez les kangourous

Plus de 6000 km en 2CV à travers l'Australie, c'est ce qui attend Olivier Eschmann cet été. Il prendra le départ de l'Australia Raid 96. Une aventure automobile qui réunit 83 équipages du monde entier.

«Est-ce que la voiture que j'ai préparée va tenir le coup?», s'interroge Olivier Eschmann. Au volant de sa 2CV, ce géomètre de 28 ans traversera bientôt l'Australie de part en part. Ceci à l'occasion du 3me Australia Raid, un rendez-vous d'ores et déjà mythique pour les «deuchistes». Toute une aventure.

La 2CV, une histoire qui débute en 1987 pour Olivier Eschmann. Alors étudiant, il découvre une voiture pratique et pas chère. Puis il prend conscience d'une solidarité entre les conducteurs de 2CV. «Quand on se croise sur la route, on se salue», explique-t-il. Sédruit par cet esprit convivial qui lui rappelle celui des motards, il rejoint le 2CV club de Lusseray. Il commence à mettre les mains dans le cambouis. Il y prend goût, retape des voitures et finit par entendre parler du raid australien. «Ça m'a fait tilt! J'ai décidé qu'au prochain raid, je prendrais le départ».

Frigo et fil de fer

Voilà déjà plus d'une année qu'il prépare ce voyage. Avant tout, il fallait trouver une voiture. Une caisse accidentée

à 300 fr. ferait une bonne base. Le châssis une fois remplacé, tous les points stratégiques ont été renforcés pour supporter les contraintes de pistes parfois difficiles. C'est aussi pour cela que la voiture a été légèrement réhaussée. Elle embarque réserves d'eau potable et d'essence, radio et GPS et tout un stock de pièces de rechanges. Notamment une quinzaine de chambres à air et deux roues de secours, car selon l'expérience des «anciens» du raid, les crevaisons sont à craindre. Les outils seront du voyage, au même titre que le scotch et le fil de fer...

Au chapitre des équipements, on notera encore l'installation d'une cuisine dans le coffre, avec même un frigo électrique.

«Un petit luxe que je me suis permis», explique Olivier. Celui-ci estime son budget à environ 6000 fr. pour ce raid. Il a pu compter sur l'aide de copains, de son frère ou d'artisans de la région pour préparer son véhicule à moindres frais.

La voiture vogue actuellement pour l'Australie. Le Landeronnais ira la réceptionner à Adélaïde le 21 juillet. Il rejoindra surtout son coéquipier, Christian Portner, un Bernois qui vit en Australie depuis 1988. Ils rouleront ensuite jusqu'à Ayers Rock pour le départ du raid (v. encadré).

Défi mécanique

Pour Olivier Eschmann, ce raid est un challenge au plan mécanique: savoir si

les longues heures passées à l'atelier tiendront leurs promesses dans les sables du désert. Il se réjouit surtout de découvrir des paysages, de partager des moments avec d'autres passionnés, sans pour autant y voir de défi personnel.

«Je préfère profiter du moment présent que de rechercher un défi. J'ai surtout envie de m'imprégner de chaque minute de ce voyage. Alors, bonne route!»

◇ Patrick Di Lenardo

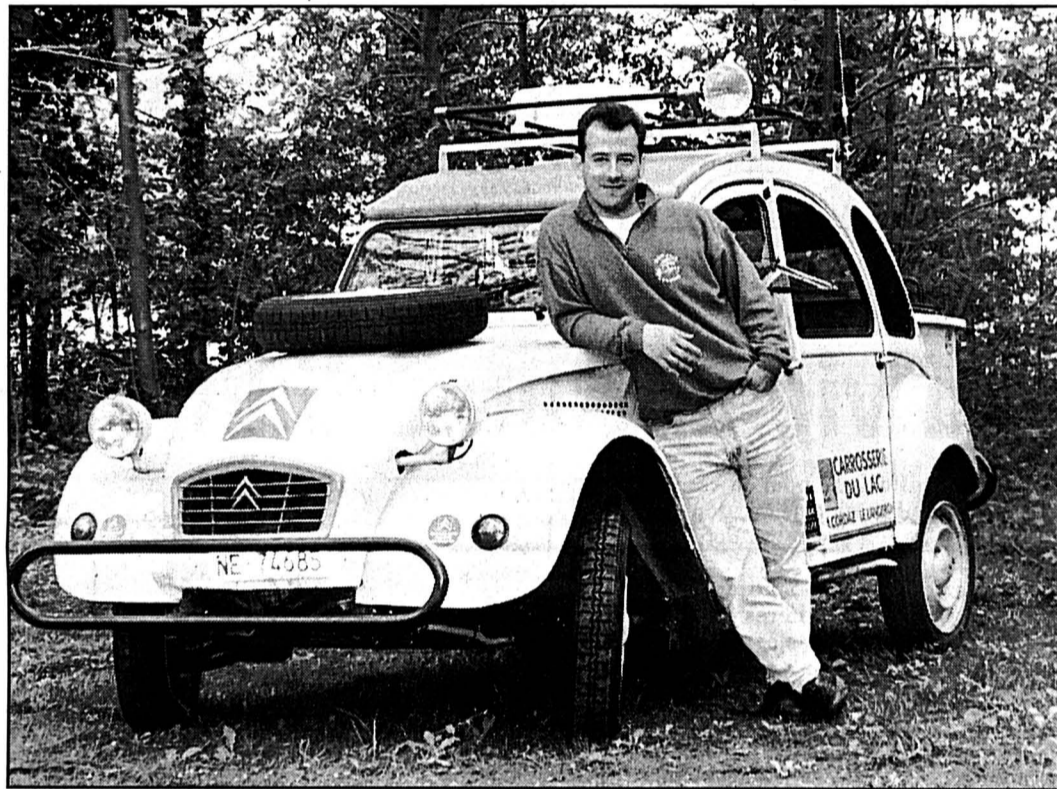

OLIVIER ESCHMANN - L'aventurier a incorporé une cuisine dans le coffre de sa 2CV, avec frigo électrique... paf-É

La route à suivre

Environ 6000 km à parcourir en 30 jours, c'est ça l'Australia Raid 96. Cette aventure est mise sur pied tous les quatre ans depuis 1988 par le 2CV club d'Australie. Comme quoi la «deuche» fait vibrer des cœurs sur les cinq continents...

Départ le 27 juillet à Ayers Rock, près d'Alice Springs, au centre du pays. Direction la côte nord, puis l'ouest, pour arriver près de Perth, où le raid se terminera après une boucle à travers des régions sauvages et désertiques. Une vingtaine d'étapes sont au programme.

Quatre-vingt-trois équipages de deux personnes prendront la piste. Les voitures sont à majorités des 2CV. On compte aussi quelques Diane, Méhari, DS et même des tractions! Six voitures suisses seront au départ. La plupart des participants sont Australiens, mais l'on retrouve aussi des Français, des Allemands, Anglais ou Hollandais.

Pas de classement à l'arrivée. L'essentiel est de terminer la course ensemble, la tête pleine de souvenirs et d'images fortes. /pdl

VAL-DE-TRAVERS/ Cinq panneaux didactiques imaginés par le Club jurassien

Un plus pour les promeneurs

Après Champ-du-Moulin l'automne passé, le Club jurassien a procédé, dimanche dernier à la Ferme Robert, à l'inauguration des cinq panneaux didactiques présentant différentes particularités de la réserve neuchâteloise du Creux-du-Van. Source

d'information pour le promeneur, ils répondront à sa curiosité. Grâce aux explications fournies, il sera à même de mieux percevoir ses richesses et ses diversités. Le but de cette prise de conscience est de l'inciter à respecter et à protéger la nature.

Président du comité central, Marcel Dumont a rappelé que «le Club jurassien a été fondé par des naturalistes de l'époque le 21 mai 1865. Il a pour objectif la vulgarisation des sciences naturelles auprès de ses membres en particulier et du public en général. Il a acheté le cirque du Creux-du-Van en 1876 à la paroisse de Saint-Aubin, pour en faire la première de toutes les réserves naturelles de Suisse. Pour conserver le témoignage de son 125me anniversaire fêté en 1990, il s'est lancé dans l'élaboration de panneaux didactiques créés bénévolement par des spécialistes, en dehors de leurs fonctions officielles».

gional, qui se voit ainsi doté d'un attrait supplémentaire et original non négligeable», a conclu Marcel Dumont. ◇ P.-A. F.

● D'autres nouvelles du Val-de-Travers en page 19

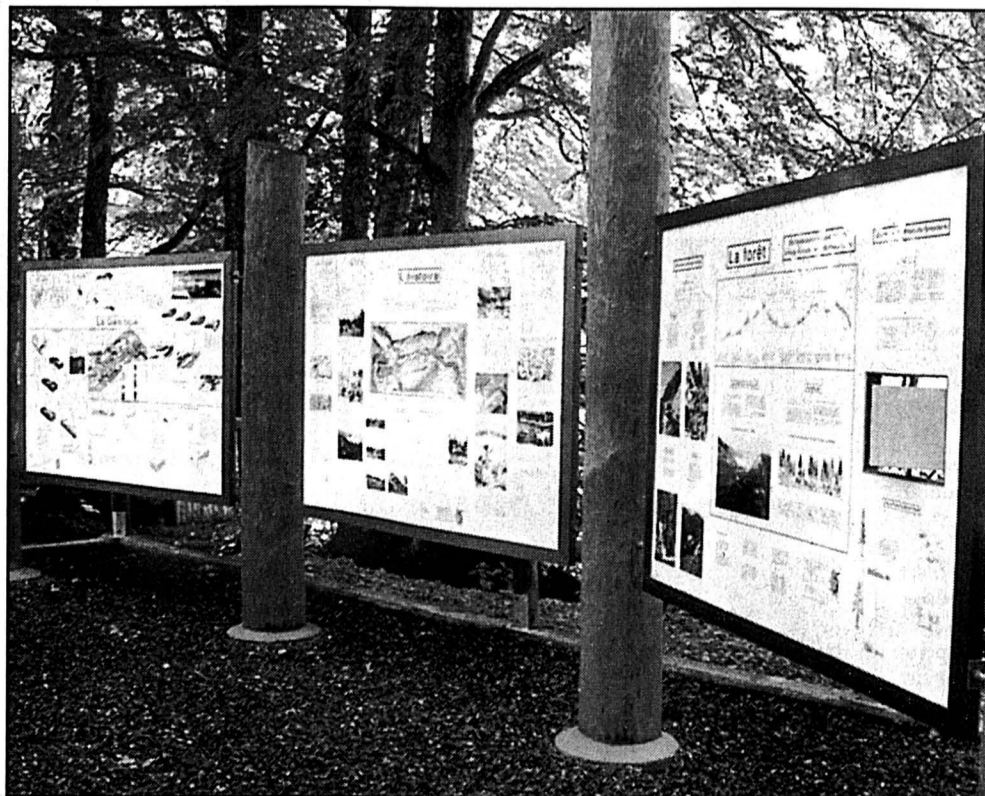

PANNEAUX DIDACTIQUES - Ils présentent dans le détail différentes particularités de la réserve neuchâteloise du Creux-du-Van. paf-É

Camp nature jeunesse

Dans le but de recruter de nouveaux et jeunes membres, le Club jurassien organise pour la première fois un camp nature jeunesse itinérant. Il se déroulera du 8 au 12 juillet prochain. En cinq jours et quatre nuits passées à la Banderette, à la Chaille, à la Chaumonnette et à Treyfont, les participants auront l'occasion de côtoyer des spécialistes. Ils parleront notamment de botanique, de géologie, de zoologie, de sylviculture, de spéléologie et d'hydrologie.

En outre, Cédric Troutot leur présentera son film sur les chamois et Michel Weissbrodt évoquera sa passion pour les bouquetins. En soirée, ils auront la possibilité de faire part par écrit de leurs impressions. Leurs textes paraîtront dans un prochain numéro du Rameau de sapin, qui sera distribué gratuitement dans toutes les classes primaires du canton. Le nombre d'inscriptions est limité à 15 et il semble déjà que le succès rencontré auprès des enfants dépasse toutes les espérances. /paf

VAUMARCUS

Riche programme
au camp

Les traditionnelles Rencontres de Vaumarcus, 68mes du nom, qui se dérouleront au camp du village des roses du 13 au 19 juillet, s'annoncent variées et intéressantes. Le programme concocté par les organisateurs et qui comprend notamment des conférences, des concerts, des ateliers captivants et diverses excursions enrichissantes, est particulièrement prometteur.

Pour inaugurer le cycle des conférences, le pasteur Bernard Martin évoquera la diversité de la pensée chrétienne en présentant le christianisme en Amérique latine. L'agriculture de demain sera aussi au rendez-vous avec une présentation de Jean-Pierre Berger, agriculteur-arboriculteur, ancien conseiller national. Pour parler des technologies de pointe au service des handicapés, place sera faite à Jean-Claude Gabus, directeur de la Fondation suisse pour les téléthèses. Enfin, le problème de la solitude sera cerné par le docteur Charles Bugnon.

Trois heures musicales sont aussi prévues: un concert d'orgue (au temple de Bevaix), un récital pour violon et guitare et un autre pour chant et piano. Une excursion emmènera les participants dans le Haut-Jura neuchâtelois, tandis que le cinéaste Christophe Urfer viendra présenter son film «Un juillet canadien». On peut s'inscrire ou obtenir des informations auprès de la présidente des Rencontres de Vaumarcus, Madeleine Waldvogel, Pavés 6, 2000 Neuchâtel (tél. 038/24.02.38). /hvi-comm

BROT-DESSOUS

Conseil général
bancal

Lors de la séance constitutive du Conseil général de Brot-Dessous ouverte mardi soir par la doyenne Lotta Krättli, les élus ont procédé à la nomination de leur bureau. Anne-Marie Keller a été amenée à prendre la présidence, Philippe Moor la vice-présidence et Raymond Renfer sera secrétaire.

Proposés par le groupe «Sauvegarde communale», les cinq conseillers communaux ont été nommés sans problème, tacitement. Aux deux anciens Anne-Marie Kramer et Jean-François Fasel sont venus se joindre Lotta Krättli, Mirko Kipfer et Steve Gobert. Ainsi, après avoir dû travailler en nombre réduit pendant longtemps durant la dernière législature, le Conseil communal se retrouve enfin au complet. Immédiatement, lors d'une interruption de séance, les nouvelles autorités ont constitué leur bureau comme suit: présidente, Anne-Marie Kramer; vice-président, Steve Gobert; secrétaire, Jean-François Fasel. Elles procéderont à la répartition des dicastères à une date ultérieure.

A la reprise des débats, l'exécutif a proclamé élus les viennent-ensuite: Pierre-Alain Morthier, Raymond Renfer et Marcel Jolidon. Mais à peine en place, le Conseil général est déjà bancal et se retrouve provisoirement amputé de trois de ses membres. Julien Farron a donné sa démission avec effet immédiat parce qu'il quittera la commune prochainement et Jean-François Willemin renonce à siéger pour raison de santé. Quant à Charles Farron, pourtant régulièrement convoqué, il n'a pas donné signe de vie, laissant tout le monde dans l'expectative. /mahu

PUB

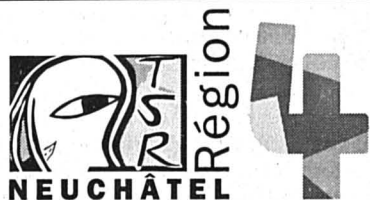

Le Journal Neuchâtel-Région est diffusé tous les soirs, du lundi au vendredi, sur Suisse 4, entre 18 h 45 et 19 h 30, en boucle.

Avec la collaboration de

L'EXPRESS

SAINT-AUBIN/ Trois joueurs de Xamax entraînent les élèves

Belle image de marque

Un match de football entre une sélection des élèves du collège des Cerisiers, à Gorgier, et une équipe de juniors inter C de Neuchâtel Xamax se déroulera demain en début de soirée sur le terrain du FC Béroche-Gorgier, au port de Saint-Aubin. Le coup d'envoi sera donné à 19h par le capitaine du Neuchâtel Xamax, Philippe Perret, qui en profitera ensuite pour «coacher» l'équipe des Cerisiers. Laquelle sera en outre encouragée par quelques «pom-pom girls» issues elles aussi de l'école. L'entrée à ce match sera libre, mais une collecte sera organisée à la mi-temps et le montant récolté intégralement versé au comité suisse de l'Unicef.

Pour préparer un tel match, il faut bien sûr s'entraîner et hier en début d'après-midi, juste avant la reprise officielle de l'entraînement de leur club, trois joueurs de Neuchâtel Xamax - Philippe Perret (Pétchon), le défenseur Lionel Martin et le gardien Florent Delay - ont prodigué moult conseils et organisé plusieurs exercices, puis un petit match certes amical, mais très engagé.

Pour les élèves, pouvoir côtoyer des footballeurs aussi talentueux que sympathiques valait bien l'effort de devoir transpirer pendant un après-midi de congé. Pour les joueurs, qui se sont prêtés volontiers au jeu, c'était une joie de distiller un peu de leur savoir à des



ENTRAÎNEMENT - Avec Philippe Perret, Lionel Martin et Florent Delay, les élèves bénéficient d'un encadrement de luxe. /hvi-E

jeunes très réceptifs. Si réceptifs que Philippe Perret n'hésitait pas à dire que certains avaient un bon sens du foot:

- Demain, si les juniors de Xamax sont trop forts, ont entrera pour vous aider. Et si c'est vous qui êtes plus fort qu'eux, alors on aidera les autres, leur

a-t-il indiqué, un petit sourire en coin...

Si Pétchon, Martin et Delay participent réellement à ce match, alors il y aura du spectacle sur le terrain de foot du port. L'Euro 96, à la télé, pourrait bien passer au second plan!

◇ H. Vi

VAL-DE-RUZ

FONTAINEMELON/ Le cercle L'Union a changé de nom et de patente

La vie nocturne finit à minuit

Tournant historique pour le cercle L'Union de Fontainemelon, dont la réouverture, en décembre dernier, a débouché sur le changement de sa raison sociale et de sa patente. Il s'agit dès lors d'un café-restaurant. Deux assemblées générales de cette société coopérative ont récemment entériné cette mutation.

Créé en 1918 notamment à la demande de la fabrique d'ébauches, le cercle de Fontainemelon était vite devenu le grand rendez-vous de la vie nocturne de la région. Il s'agissait à l'époque d'offrir au personnel de l'usine un endroit convivial, où chacun pouvait se distraire et s'instruire grâce à une bibliothèque bien achalandée. L'arrivée du tenancier Joseph Riat avait institué une heure de fermeture, jusqu'au décès subit de ce dernier. L'établissement avait alors fermé ses portes pendant six mois, avant de les rouvrir le 1er décembre dernier, avec l'arrivée de Dirk Pinelli.

Ce dernier voulait exploiter son établissement comme un restaurant. Le comité de la société coopérative du cercle a dû tout d'abord faire des transformations dans la cuisine et dans le logement. S'est posé aussi le problème de la patente, qui ne répondait plus aux intentions du tenancier. Est considéré en effet comme cercle, selon la loi, tout établissement qui sert ses membres uniquement à partir de 21 heures. En janvier dernier, la société a donc décidé de changer de raison sociale, devenant la société du «Café-restaurant cercle L'Union de Fontainemelon» et de prendre une patente correspondant aux vœux du tenancier.

La nouvelle société a tenu son assemblée générale la semaine dernière, sous la présidence de Gilles del Torchio. La perte enregistrée dans les comptes est due à la fermeture de l'établissement pendant plus de cinq mois et aux travaux de transformation décidés. La société compte actuellement 124 membres, possède un capital immobilier de plus de 200.000 francs et l'établissement marche bien. Les heures de fermeture sont désormais alignées sur le règlement de police et les comptes montrent, pour l'anecdote, que les clients boivent davantage de vin rouge que de vin blanc... /mh-E

● Composition du comité: Gilles del Torchio, président; Pierre-Alain Froidevaux, vice-président; Philippe Jacquier, caissier; Eric Beuret, membre



CERCLE DE L'UNION - L'établissement s'est mué en café-restaurant et se pliera à d'autres heures d'ouverture. /ptr-E

ROCHEFORT

Exécutif
reconduit

Pas de surprise lundi soir lors de la séance constitutive du Conseil général de Rochefort. Les cinq conseillers communaux sortants ont été reconduits sans problème. L'exécutif a constitué son bureau et réparti les dicastères de la façon suivante: Lucien Campanovo (PRD), président, services industriels; Pierre-Laurent Denis (PS), vice-président, travaux publics, domaines et bâtiments, sport, loisirs et culture; Francis Humbert-Droz (PL-PPN), secrétaire, forêts, instruction publique; Heidi Zahnd (PRD), finances, services sociaux; Pierre-Yves Dubois (Les Verts, Ecologie & Liberté), police, police du feu, protection civile.

Les élus ont également procédé à la constitution du bureau du législatif et porté Hermann Frick (PRD) à la présidence. Marlyse Pointet (PS) est devenue vice-présidente et Pierre Jeannot (PL-PPN), secrétaire. /hvi

L'EXPRESS - District de Boudry

Case postale 140
2017 Boudry

Henri Vivarelli
☎ 038/42 11 41
Fax 038/42 51 76

DOMBRESSON

■ SCORES INVERSÉS - Le Conseil général de Dombresson a bien élu deux radicaux, deux libéraux-PPN et un socialiste à l'exécutif, pour la législature qui commence. Cependant, ce sont bien les deux radicaux qui ont obtenu 21 voix et les libéraux-PPN 17, contrairement à ce qui a été affirmé dans ces colonnes. Cette inversion malencontreuse des scores n'a aucune influence sur l'élection des cinq personnes présentées par leur groupe politique respectif. E

FENIN

■ CONCERT AU TEMPLE - Le temple de Fenin accueillera demain dès 20h15 un concert de musique sacrée. La classe de chant de Charles Ossola, accompagnée par le violoncelliste et organiste François Hotz et à l'orgue par Sébastien Vonlanthen, interprétera des œuvres des XVIe, XVIIe et XXe siècles. Il s'agit de la première manifestation en faveur des nouvelles orgues du temple de Savagner. ColLECTE à la sortie. /mw

L'EXPRESS - Val-de-Ruz

Case postale 22
2053 Cernier

Philippe Chopard ☎ 038/53 16 46
Fax 038/53 43 31

Balnéothérapie: la physiothérapie à la source du bien-être

Les eaux sulfureuses du Centre thermal d'Yverdon-les-Bains vous garantissent tous les bienfaits de la balnéothérapie, l'efficacité et la sécurité médicales dans une atmosphère de détente et de bien-être.

Pour les affections rhumatismales comme celles des voies respiratoires, il vous est proposé des soins médicaux alliant efficacité thérapeutique et balnéothérapie.

La compétence du personnel soignant alliée à une présence médicale permanente, renforcée par une infrastructure de haute technicité sont les gages de la réussite de votre rééducation.

Les nouvelles directives de la LAMAL confirment que vos soins médicaux et de balnéothérapie sont agréés et remboursés par les caisses-maladie.



**CENTRE THERMAL
YVERDON-LES-BAINS**

Réception médicale • Ligne directe
Tél. 024/23 02 02 • Fax 024/23 02 52

272464-337

Concours
«TIRS AU BUT»
 13 h - 16 h
 jeudi-vendredi-
 samedi
NOMBREUX PRIX!

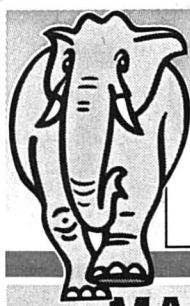

CENTRE COMMERCIAL MAGRO

MARIN

Dégustations
 et échantillons
 de spécialités
 neuchâteloises

CATS & DOGS

LE DÉBALLAGE
 JOUETS ET CADEAUX

M
 Marending
 Boulangerie - Pâtisserie - Croissanterie

OTTO
 LE SOLDEUR
 Le leader des prix, les plus bas en Suisse!

NOUS PRIVILÉGIONS LES PRODUCTEURS RÉGIONAUX!

THIÉBAUD & Cie
 CH-2014 BÔLE



LA SEMEUSE
 LE CAFÉ QUE L'ON SAVOURE

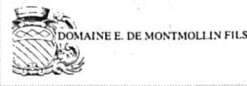

Jeudi 13 juin 1996 ouverture de 8 h 30 à 20 h

20%

sur la boucherie-charcuterie de détail

(sauf les 3 articles «actions de la semaine»)



Kunz



Perret



Rueda



Isabella

*Aujourd'hui
 séance de dédicaces
 de 18 h à 19 h 30*



Pharmacie



Voire resto sympa
LE GRAND CAFÉ



Self Solarium
Bronzer chic



MAGRO

Immobilier



G. ROCCARINO - PROMOTION IMMOBILIÈRE
 2034 PESEUX - TÉL. 038/31 94 06. 244009-122

IMMEUBLES DE RENDEMENT À VENDRE

		Prix	Rendement
NEUCHÂTEL NEUCHÂTEL	Appartement 1 pièce, rue des Parcs	Fr. 65.000.-	8,5%
	Appartement 3 pièces, route des Gouttes-d'Or	Fr. 130.000.-	8,5%
BEVAIX NEUCHÂTEL CHAUMONT BEVAIX THIELLE	Immeuble 8 appartements	Fr. 1.080.000.-	8,6%
	Immeuble 10 appartements	Fr. 1.500.000.-	9,1%
	Appartement 2 1/2 pièces	Fr. 290.000.-	
	Appartement 4 1/2 pièces duplex	Fr. 390.000.-	
	Villa 6 1/2 pièces	Fr. 650.000.-	



A vendre à Bevaix, situation tranquille, **bel appartement de 156 m²** de 4 chambres à coucher, salon avec cheminée, cuisine agencée, 2 salles d'eau, balcon-verrière de plus de 11 m², cave, 1 place de parc dans le garage et 2 places extérieures.
Tél. (038) 24 77 40 70955-122

A vendre à Cernier
Appartement de 4 1/2 pièces
 Finitions au gré de l'acheteur, surface 110 m², grand balcon, cave, galetas, garage, place de parc, dans zone de verdure, calme.
 Prix Fr. 350.000.-. 243994-122
 Téléphoner au 038/277 377.

A VENDRE
 A Mont-Soleil s/Saint-Imier
SPLENDIDE VILLA
 3 chambres à coucher, grande galerie sur séjour, séjour avec cheminée et jardin d'hiver, cuisine agencée, 2 salles d'eau, chauffage à mazout, local jeux ou atelier, parcelle de 2434 m², 2 garages. 244049-122

espace & habitat

Tél. 039/23 77 77-76

A VENDRE
À NEUCHÂTEL
 centre ville, zone piétonne, calme
6 PIÈCES
 pouvant être aménagées en bureau, cabinet médical, appartement
surface 210 m²
 272125-122
CLAUDE MAYOR 038/24 22 52

À VENDRE
 à Bevaix, directement du propriétaire
Belle villa individuelle
 de 300 m², jardin arborisé de 700 m², terrasse, sauna, carnozet avec bar, buanderie, garage, véranda avec cheminée, 3 salles d'eau.
 Prix intéressant.
 Ecrire à L'EXPRESS
 2001 Neuchâtel
 sous chiffres 122-3569. 272079-122

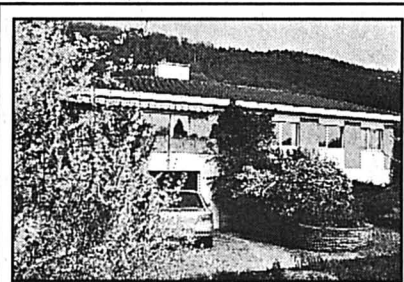

A vendre chemin des Chenevières 2 à Cressier, quartier résidentiel proche du centre et des écoles
villa individuelle
 sur un seul niveau, salon-salle à manger avec cheminée, cuisine habitable très bien agencée, 4 chambres à coucher, 3 salles d'eau, grand sous-sol, parcelle de 864 m².
Tél. (038) 24 77 40 243989-122

CHEZ-LE-BART
À VENDRE

avec vue imprenable sur le lac et les Alpes, à proximité des transports publics et des écoles

APPARTEMENT DE 5 1/2 PIÈCES GRAND STANDING

magnifique mezzanine, cuisine agencée, cheminée, 2 salles d'eau, grand balcon, garage privé.

Prix Fr. 475.000.-.

Pour tous renseignements :
 ☎ 038/46 25 30. 141345-122

CALME - ESPACE - VERDURE
 A vendre à Chézard (Val-de-Ruz)

grande maison mitoyenne

(137 m², 1070 m²), poulailler et garage. Située en bordure d'un verger de 2500 m² (constructible).

Rez: atelier d'horloger (40 m²) caves et buanderie.

1*: appartement de 4 chambres, hall, cuisine habitable, salle de bains-WC.

Combles: une chambre, plus 70 m² aménageables.

Prix à discuter.

Faire offres sous chiffre R 028-52637, à Publicitas, case postale 1471, 2001 Neuchâtel 1. 28-52637/4 x 4

VOLVO

La nouvelle Volvo V40 allie à la perfection plaisir au volant, confort, sport et sécurité. Dotée du système de protection latérale SIPS avec SIPS-Bags, elle est la star de sa catégorie. Ses atouts majeurs: force motrice dès les bas régimes, stabilité et souplesse sur les tronçons difficiles. Telle est la définition du «nouveau feeling Volvo». Avec moteur 2,0 l de 140 CV ou 1,8 l de 115 CV, à partir de Fr. 32'500.-. Essayez-la et redécouvrez la conduite sport.



LA VOLVO V40 RÉINVENTE LA CONDUITE SPORT.

Garage Hauterive · Neuchâtel

Serge Antifora, Garage Touring · Travers

Blanc & Paiche Garages SA. 53, Rouges-Terres, 2068 Hauterive · 038 33 13 45

Tél. 038 63 13 32

COOP PROMOTION:

**LES JEUDI, VENDREDI
ET SAMEDI
SEULEMENT** du 13.6 au 15.6.96

HITS HEBDO COOP

du 11.6 au 17.6.1996

Viande suisse

Viande de bœuf et de porc hachée
le kg **9.50**

le kg
Carottes du pays **1.50**

4 x 5,312 g multipack
Toutes les branches Arni **3.60**
~~5.60~~

2 pièces **8.-**
au lieu de 9.50

Coop Color 100, 135/36
Coop Color 200, 135/36
Duo **8.50** au lieu de 10.-
Kodacolor Gold 100, 135/36
Trio **16.50**
Kodacolor Gold 200, 135/36
Trio **18.-**

Ne se trouve pas dans les petits points de vente Coop.

SNACKS/CHOCOLATS

Chewing-gum Stimorol sans sucre	duo	6.80 5.40
2 x 4 x 12, diff. parfums		
Sugus		5.95 4.75
le sachet de 400 g		
Toutes les tablettes de chocolat Arni de 100 g	seulement	1.-
CÉRÉALES/MÜESLI		
Teddy Pops Coop		2.40 1.70
le sachet de 375 g		
Müesli croquant Coop		4.95 3.45
le sachet de 800 g		

Pour les vacances:

Les produits de soins à prix réduit!

Shampooing au miel Timotei	duo	8.60 6.50
les 2 flacons de 250 ml chacun		
Déodorant Rexona Prestige		5.50 4.40
le vaporisateur de 75 ml		
Stick déodorant Sure Sport Super Dry	duo	7.90 7.90
2 x 50 g		
Déodorant crème gentile La Fram		5.50 4.40
50 ml		
Tampons Tampax Super	duo	7.80
les 48		
Protège-slips Carefree normal	duo	9.20 6.50
2 x 42		
Lait Ambre solaire, IP 10		11.40 10.40
200 ml		

HITS HEBDO COOP

du 11.6 au 17.6.1996

RIZ		
Riz Uncle Ben's 10 min.	duo	7.20 5.70
2 x 700 g		
Riz Uncle Ben's	duo	7.20 5.70
2 x 900 g		
LESSIVES		
Persil Megaperls		16.90 11.90
la recharge de 2,2 kg		
Omo Complet		16.90 11.90
la recharge de 2,5 kg		
Omo		16.90 11.90
le baril de 5,5 kg		
Ariel Futur Color		16.90 11.90
la recharge de 2,2 kg		
Coral Intensiv		12.90 9.90
la recharge de 1,2 kg		
ALIMENTS POUR ANIMAUX		
Tous les Brekkies de 1,2 kg		4.90 3.90
CHAUSSETTES EN PROMOTION		
Chaussettes sport Casual pour adultes 4 paires		9.-
Chaussettes sport Fashion pour enfants 5 paires		9.-

HITS HEBDO COOP

du 11.6 au 17.6.1996

4 x 500 g multipack
Cornettes fines Gala **3.90**
~~5.60~~

Pâte à tartiner Yofresh		1.80 1.50
le pot de 250 g		
PRODUITS LAITIERS		
Cottage cheese Hirz nature		2.00 1.50
le pot de 200 g		
Cottage cheese Hirz à la ciboulette		2.15 1.65
le pot de 200 g		
Tomme J. L. nature	duo	3.30 2.50
2 x 100 g		
«Raclette», fromage à raclette suisse en tranches, les 100 g		2.25 1.75
«Raclette», fromage à raclette suisse en bloc, les 100 g		2.80 1.60
PÂTES MÉNAGÈRES		
Toutes les pâtes à gâteau et pâtes feuilletées Coop, 2 x 270/290 g		-0.70
p. ex. pâte feuilletée ronde 2 x 270 g	3.60	de moins
BOISSONS		
Coop Citro normal ou light	la bouteille en PET de 1,5 litre (+ consigne)	1.25 -0.95
Coop Grape normal ou light	la bouteille en PET de 1,5 litre (+ consigne)	1.35 1.05
Ice Tea instantané Coop, sucré, light ou aux fruits, 4 x 50/100 g multipack		1.10
p. ex. Ice Tea aux fruits 4 x 100 g	2.70	de moins

VINS EN PROMOTION

du 11.6 au 17.6.1996

2.- de moins

la bouteille de 75 cl **5.90**
~~7.90~~

* Château La Rose St-Germain A.C. Bordeaux blanc 1995 M.O.

la bouteille de 75 cl **6.90**
~~8.90~~

Dôle du Valais A.O.C. «Rocvieux» 1995

* Ne se trouve pas dans les petits points de vente Coop.

Tous les prix comprennent la TVA

Toujours à moins de 10 fr.!

Coop Restaurants

Menu de la semaine

Lasagne aux légumes 8.-

Dans les restaurants en libre-service



La Suisse à la carte

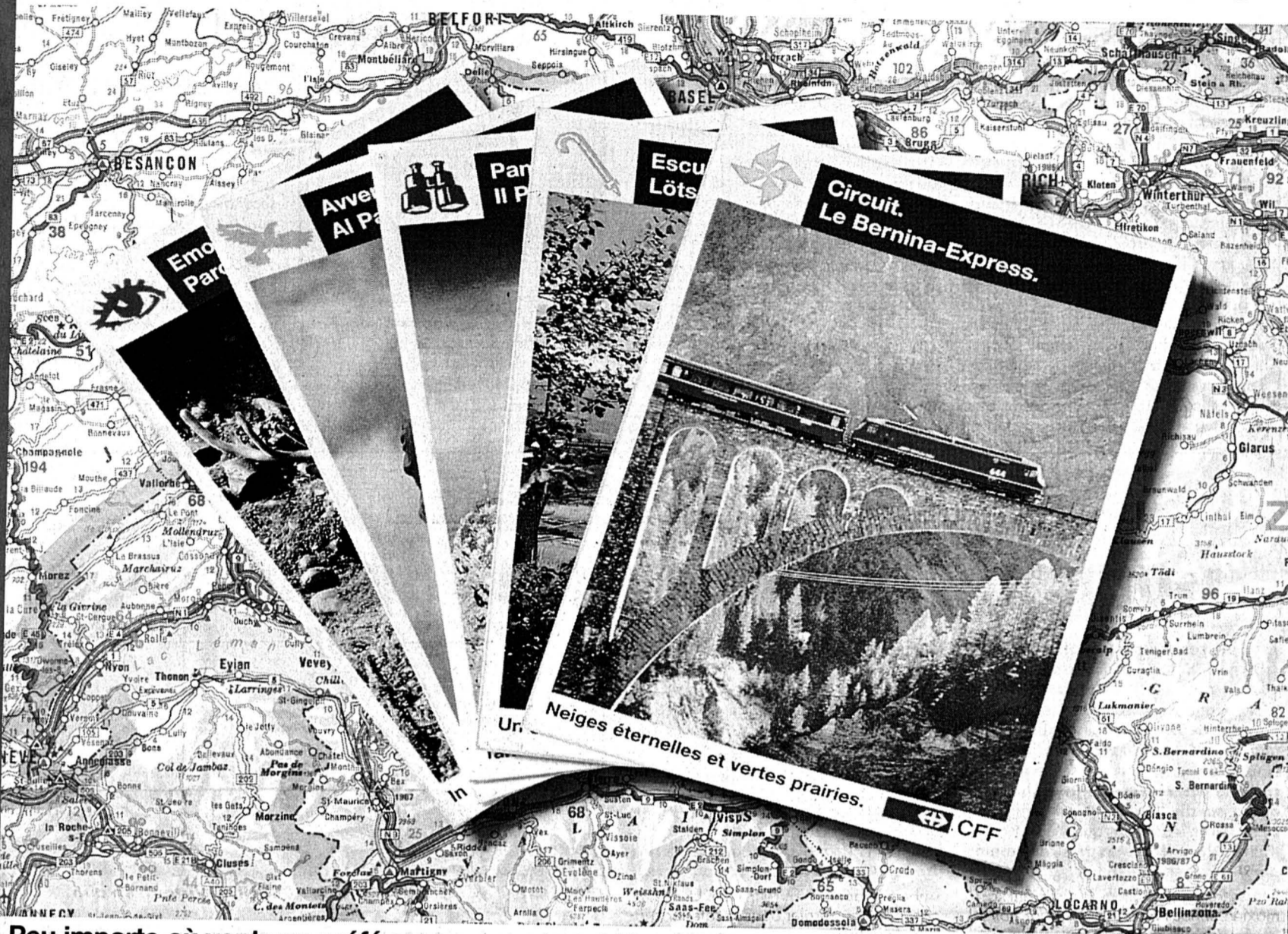

Peu importe où vont vos préférences: avec nos idées-loisirs au format de poche, vous avez plus d'une carte dans votre jeu. Pour les collectionner, demandez à la gare une boîte de rangement gratuite.

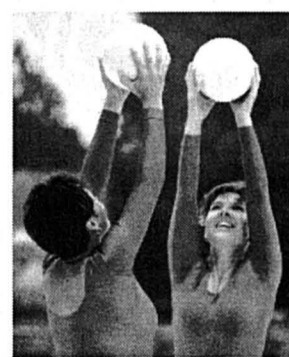

Gym
Du 21 au 30 juin, Fête fédérale de gymnastique à Berne.

Anniversaire
Du 14 au 16 juin, 125^e anniversaire des chemins de fer du Rigi à Vitznau. Voyagez à prix avantageux avec l'excursion d'un jour des CFF.

Open Air
Le 16 juin, «Rock gegen Hass» à Zurich.

Lutte
Le 16 juin, Fête de la lutte à Carouge GE.

Humour
Du 13 au 21 juin, Festival international d'humour «Morges-sous-Rire».

Film de comédie
Du 19 au 27 juillet, 16^e Festival international du film de comédie à Vevey.

Loisirs à gogo avec le demi-tarif

Fantôme et familles

Du 1^{er} juillet au 1^{er} septembre, les familles peuvent aller voir à Bâle la comédie musicale The Phantom of the Opera à un prix particulièrement avantageux: pour chaque adulte accompagné d'un enfant de moins de 16 ans, l'entrée ne coûte que Fr. 133.-, et pour l'enfant Fr. 28.- seulement. Réservez vos billets à la gare ou au Rail Service 157 22 22.

Swiss Indoors: les CFF montent au filet et vous vendent les billets pour les Swiss Indoors du 21 au 29 septembre à Bâle.

Prélocation dès maintenant à la gare ou au Rail Service, 157 22 22.

Rendez-vous



20% DE REDUCTION SUR LE VOYAGE EN TRAIN

Du tout grand art: la Fondation Gianadda à Martigny expose 100 chefs-d'oeuvre du célèbre peintre français Manet, provenant des musées du monde entier. Découvrez-les avec l'excursion d'un jour Edouard Manet Train et entrée pour Fr. 39.80 au départ de Neuchâtel avec le demi-tarif.

En groupe

Vous trouverez à la gare le passeport du voyage en groupe qui contient 89 propositions d'évasion dans toute la Suisse.

Art 27'96

Basel 12.-17.6.1996

Forfait foire

Bâle retour depuis n'importe quelle gare de Suisse, transfert en tram inclus.
1^{re} classe Fr. 40.-
2^e classe Fr. 25.- avec le demi-tarif.

Partir? Subito!

Eurotrek vous permet l'insouciance. Profitez de l'offre et réservez vos vacances jusqu'au jour même du départ! Subito, c'est 75 destinations dans toute la Suisse, des prix d'hôtel jusqu'à 30% moins cher, le libre choix de la durée de votre séjour dès une nuit, une réservation immédiate à la gare, à l'agence de voyage ou par Rail Service. En plus, si vous choisissez le train pour aller en vacances, la taxe de réservation vous est offerte! Alors n'hésitez plus. Et pensez aux autres possibilités offertes par Eurotrek, l'agence de l'aventure: rafting, canoë, vélo, marche. Rien que d'y songer, vous êtes en vacances!



Côté chance

L'appel coûte 86 ct/min. Les gagnants sont tirés au sort suivant le principe du hasard. Tout recours juridique est exclu.

10 abonnements demi-tarif à gagner!

Laquelle de ces affirmations est correcte? Composez le bon numéro jusqu'au vendredi 14 juin, 19 h.

- ◆ Les Swiss Indoors ont lieu à Berne 156 400 570
- ◆ Manet est un peintre anglais 156 400 571
- ◆ Subito est une offre de vacances 156 400 572

Petit, mais performant

L'AG existe maintenant au format carte de crédit: pour voyager en Suisse comme bon vous semble en train, car postal et bateau de même qu'avec les trams et les bus de la plupart des villes. Désormais, l'abonnement général est encore plus pratique. Votre gare vous renseigne volontiers.

271824-110



Centre de vente voyageurs «CFF Info», 2000 Neuchâtel Renseignements et vente:

157 22 22

Rail Service (1.19/min.) 6-22 h, ou dans votre gare.

SPORT-TOTO

Concours No 24

1. Russie - Allemagne	X
2. Ecosse - Angleterre	1
3. France - Espagne	X
4. Croatie - Danemark	2
5. Degerfors - Örebro	2
6. Umea - Malmö	1
7. Trelleborg - Örgryte	1
8. Östers - Djurgården	1
9. Haka Volkeakoski - Jaro	X
10. Helsingi - Turku	1
11. Inter Turku - Tampere	1
12. Mikkelin - FinnPa	1
13. Rovaniemi - Myllykoski	2

P.M.U.

Aujourd'hui

Prix du Bois Bourillon, cet après-midi (15h50) à Chantilly. 4e course, handicap divisé, 2000 mètres. Les partants:

- Grécian Dart, C. Asmussen, 58 kg
- Prima Mat, S. Guillot, 57,5 kg
- Gaëlic Spring, A. Sanglard, 57 kg
- Meymac, T. Gillet, 56,5 kg
- Advise, A. Junk, 54,5 kg
- Tuscarora, C. Ramonet, 54,5 kg
- Lucky Play, O. Peslier, 54 kg
- Honor Try, M. Boutin, 53,5 kg
- Saperlipouette, G. Guignard, 53,5 kg
- Shindo, F. Head, 53,5 kg
- Went Away, D. Bonilla, 53 kg
- Enode, P. Bruneau, 52,5 kg
- Juste Ciel, F. Gherzi, 52,5 kg
- Rose des Aigles, T. Thulliez, 52 kg
- Mauj, N. Jeanpierre, 51,5 kg
- Lady Binn, S. Coffigny, 51 kg
- Skip Lady, S. Fargeat, 50,5 kg
- Pétosiva, W. Messina, 50 kg

«L'Express» vous propose:
10 - 4 - 7 - 18 - 9 - 11 - 8 - 5
Le 410, 10 fr. gp
Jeu 2 sur 4: 4 - 10

SPRINT

■ **FOOTBALL** - En match de préparation, Yverdon affrontera Nyon le 6 juillet à Travers. **E**

■ **FOOTBALL** - L'ex-international René Sutter (30 ans) a été cédé en prêt par les Young Boys au club de LNB de Baden. /si

COURSE À PIED / Chaumont-Chasseral-Chaumont, c'est dimanche!

La course des sommets

C'est la course des sommets. Avec ses 1000 mètres de dénivellation, Chaumont-Chasseral-Chaumont fait partie des grandes épreuves de montagne helvétiques. Une nouvelle preuve en sera apportée dimanche matin, à l'occasion de la 22e édition de la grande classique neuchâteloise. Plus de 300 concurrents sont attendus.

Organisée par le Ski-Club fond et tourisme Chaumont, cette course occupe une place à part dans le calendrier des courses neuchâteloises. Non seulement en raison de sa longueur (32 kilomètres) et de sa difficulté (1000 mètres de dénivellation), mais aussi et surtout en raison de son histoire. Pablo Vigil, Mike Short, Laurie Adams et Aldo Allegrezza (cinq fois vainqueur!) s'en sont venus batailler autrefois entre Chaumont et Chasseral. Du reste, le record du parcours, depuis 1979, appartient à Lauris Adams, avec un temps de 2h02'52". L'an dernier, c'est le Soleurois Martin Schoepfer qui s'était imposé, dans le bon temps de 2h08'48", mais sur un parcours un tantinet moins difficile que celui de 1979.

Le départ de cette 22e édition sera donné comme d'habitude à 8h30 dimanche matin. Un parcours composé à 86% de chemins forestiers, de sentiers et de pâtu-

rages attend les concurrents. Les deux vainqueurs de l'an dernier, le Soleurois Martin Schoepfer et la Neuchâteloise Corinne Ducommun-Isler, ont annoncé leur participation, à l'instar du Bernois Markus Sterchi et du Vaudois Christophe Jaquerod, respectivement 2e et 3e en 1995. Le récent vainqueur du Tour du Canton, Jean-Michel Aubry, est également attendu. C'est dire si la bataille va faire rage dimanche matin sur les sommets neuchâtelois et jurassien!

D'autres très bons spécialistes des courses de montagne vont sans doute s'ajouter à la liste des candidats à la victoire, car il sera encore possible de s'inscrire jusqu'au dernier moment, soit jusqu'à 8h dimanche matin, près de l'arrivée du funiculaire.

Comme c'est la tradition, une seconde course, celle des Hauts-de-Chaumont, sera organisée en parallèle, sur une distance de 12 kilomètres et avec un dénivelé de 270 mètres. Le départ de cette épreuve est fixé, lui, à 8h45, à Chaumont également. Ce 22e Chaumont-Chasseral-Chaumont comptera pour le classement des «Courses neuchâteloises 1996».

Chaumont-Chasseral-Chaumont, la grande course des sommets, vous attend dimanche matin. Alors, plus d'hésitation

à avoir! Ce d'autant plus que la classique neuchâteloise est «un défi qui vous met en forme pour tout l'été!» si l'on en croit le slogan des organisateurs!

Renseignements: Didier Fatton, 2063 Vilaris, tél. (038) 53 59 65.

◇ A. L.

● Patronage «L'Express»

Tout savoir

Le palmarès

1991. - Messieurs: Jürg Hägler (Hofstetten), 2h11'58". Dames: Vroni Steinmann (Hausen), 2h39'45".

1992. - Messieurs: Claude Saisselin (Le Crêt-du-Loche), 2h13'28". Dames: Franziska Cuhe (Le Pâquier), 2h43'11".

1993. - Messieurs: Armin Mathieu (Albigen), 2h13'00". Dames: Anne Defrancesco (Saint-Imier), 2h40'29".

1994. - Messieurs: Meinrad Fleischmann (Langnau/ZH), 2h13'52". Dames: Corinne Ducommun-Isler (La Cibourg), 2h45'08".

1995. - Messieurs: Martin Schöpfer (Günsberg), 2h08'48". Dames: Corinne Ducommun-Isler (La Cibourg), 2h43'35".

Les heures de passage

8h30: Chaumont (départ). 8h47: La Charrière. 9h00: Clémesin. 9h08: La Come Biosse. 9h37: Chasseral (hôtel). 9h41: Chasseral (col). 9h49: La Métairie de l'Isle. 9h54: Chuffort. 10h05: La Dame. 10h09: La Crêtée. 10h14: route d'Enges. 10h26: La Métairie d'Hauterive. 10h32: Chaumont (arrivée).

Ces heures de passage sont calculées sur la base du temps record de Laurie Adams (2h02'52").

Les primes

Outre les prix traditionnels, plusieurs primes seront attribuées, à savoir: 100 francs au premier coureur passant à La Charrière (5 km après le départ); 100 francs à la première dame et 200 francs au premier homme passant à Chasseral; 100 francs pour les records masculin et féminin du parcours (2h02'52" par Laurie Adams en 1979 et 2h39'45" par Vroni Steinmann en 1991). /al



À CHASSERAL - Cette course-là, elle vous met en forme pour tout l'été! archives

- Exposition permanente de tentes de camping et véhicules de loisirs.
- Vente et location de camping-cars et caravanes.
- Confection, transformation et réparation de toiles de tentes.
- Accessoires et pièces détachées pour camping-cars et caravanes.
- VTT, city-bikes, vélos de course et d'enfants.
- Sports de balle, foot, tennis, basketball, etc.
- Skis, snowboards, articles sports d'hiver.
- Chaussures. (plus de 400 modèles).
- Vêtements de sport et de loisirs.
- Atelier mécanique, agence FIAT, réparation des véhicules et dépannage.
- Borne EURO-Relais et station de lavage.
- Carrosserie, atelier de réparation de camping-cars et caravanes.

Les 14, 15 et 16 juin à Etagnières

OUVERTURE

Vendredi 14 et samedi 15 juin: de 9h 00 à 20h 00
Dimanche 16 juin: de 9h 00 à 17h 00

du méga centre B&W

-10%

sur tous nos articles et accessoires, (sauf actions et promotions)

SPORTS ET LOISIRS bantam - wankmüller

Bantam - Wankmüller SA 1037 Etagnières
Tél. 021-731 44 82 Fax 021-731 28 79

Des articles de marque jusqu'à 50% moins cher... Avec ces actions, on a tout à gagner!

Avec la participation exceptionnelle de sportifs de haut niveau.

Animations, jeux et concours avec THOLLON - LA RADIO, ainsi que plein de cadeaux et de surprises.

LUTTE SUISSE

Bonne tenue des Neuchâtelois à Bramois

Les garçons-lutteurs neuchâtelois ont participé dimanche dernier à la Fête cantonale valaisanne des jeunes à Bramois, près de Sion. Les dix-sept jeunes lutteurs ont fait mieux que de se défendre en terre valaisanne car, parmi les cent cinquante inscrits, répartis en quatre catégories, ils ont réussi à remporter deux palmes sur les 48 mises en jeu lors de cette rencontre.

En catégorie 85/86/87, le jeune Chaux-de-Fonnier Terry Vuillequiez, qui est né en 1985, a réussi l'exploit de remporter sa troisième palme en autant de participation à des fêtes cette année. La seconde palme est revenue au lutteur valonnien Jean-Pierre Menoud en catégorie 83/84. Il s'agissait de la quatrième palme de sa carrière.

A noter encore que cinq autres lutteurs auraient pu prétendre remporter une palme, mais malheureusement, ils échouèrent tous lors de leur dernière passe. Ce n'est sans doute que partie remise pour une prochaine fête.

Ces deux palmes, après les cinq remportées lors de la Fête cantonale fribourgeoise, réjouissent tous les amateurs de ce sport dans le canton. Cela prouve également qu'avec de l'entraînement et de la volonté, les jeunes Neuchâtelois réussissent de belles fêtes!

Prochain rendez-vous: dimanche à Carrouge, à l'occasion de la 112e Fête romande de lutte suisse. /bd

Les classements. - 78/79/80: 15b. Nicolas Zurbrugg, La Chaux-de-Fonds; 17a. Christophe Zurbrugg, La Chaux-de-Fonds; 18a. Thierry Barralle, La Chaux-de-Fonds.

81/82: 9a. Simon Etcher, Neuchâtel; 9d. Jean-Sylvain Piade, Neuchâtel; 10b. Patrick Vuillequiez, La Chaux-de-Fonds; 20. David Schwab, La Chaux-de-Fonds (accidenté).

83/84: 5a. Jean-Pierre Menoud, Val-de-Travers; 8a. Toni Brühlmann, La Chaux-de-Fonds; 9. Florian Aellen, La Chaux-de-Fonds; 15. Christophe Maulini, Val-de-Travers; 19. Pierre-André Linder, La Chaux-de-Fonds; 21. Sylvain Jakob, La Chaux-de-Fonds.

85/86/87: 5c. Thierry Vuillequiez, La Chaux-de-Fonds; 15. Raphaël Beck, Val-de-Travers; 16b. Cyril Moulini, Val-de-Travers; 17. Jérôme Muller, Val-de-Travers.

En Suisse alémanique aux Grisons et au Tessin les lecteurs de

L'EXPRESS

trouveront leur quotidien dans les kiosques des gares de:

Aarau, Bahnhofkiosk SBB
Arosa, Bahnhofkiosk
Baden, Bahnhofkiosk
Basel, Bahnhofkiosk Perron 1
Basel, Bahnhofkiosk Untergeschoss
Bern, Bahnhofkiosk HB
Bern, Bahnhofkiosk Hall
Bern, Bahnhofkiosk Untergeschoss
Bern, Bahnhofkiosk RBS
Bern, Bahnhofkiosk Parterre
Biel/Bienne, Bahnhofkiosk HB
Chiasso, Librairie de la Gare
Davos-Platz, Bahnhofkiosk
Davos-Dorf, Bahnhofkiosk RBH
Fruytigen, Bahnhofkiosk
Grenchen, Bahnhofkiosk Nord
Gstaad, Bahnhofkiosk
Ins, Bahnhofkiosk
Interlaken, Bahnhofkiosk West
Interlaken, Bahnhofkiosk Ost
Lauterbrunnen, Bahnhofkiosk
Lenk La, Bahnhofkiosk
Locarno, Librairie de la Gare
Lugano, Edicola Stazione
Luzern, Bahnhofkiosk
Luzern, Bahnhofkiosk West
Lyss, Bahnhofkiosk
Murten, Bahnhofkiosk
Olten, Bahnhofkiosk Untergeschoss,
Saanen, Bahnhofkiosk
Samedan, Bahnhofkiosk
Solothurn, Bahnhofkiosk HB
Thun, Rosenau, Bahnhofkiosk
Thun, Rosenau, Bahnhofkiosk, Perron 1
Tiefencastel, Bahnhofkiosk
Twann, Bahnhofkiosk
Wil, Bahnhofkiosk, Aperto
Winterthur, «Hauptbahnhof»
Zug, Bahnhofkiosk
Zürich, Hauptbahnhof «Löwenpassage»
Zürich, Hauptbahnhof «Perronhalle»
Zürich, Hauptbahnhof «Pressekiosk»
Zürich-Flughafen, Bahnhofkiosk
Zweissimmen, Bahnhofkiosk.

● **Football:** en match amical, les Espoirs de Neuchâtel Xamax auront l'honneur de recevoir l'équipe de France des moins de 18 ans, le mardi 9 juillet à 19h au stade de La Charrière, à La Chaux-de-Fonds.

Ce cahier «Sports +» paraît chaque jeudi

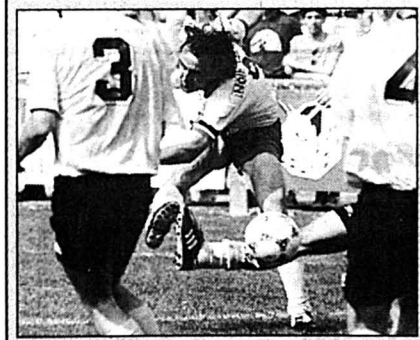

Tournoi

FOOTBALL - Le tournoi vétérans et le tournoi à six «Altarifoot» du FC Hauterive se dérouleront samedi et dimanche, sur le terrain des Vieilles-Carrières.

archives

FOOTBALL: LES RÉSULTATS DU CONCOURS «FOOT SPRINT» 1996

Très perspicaces lecteurs

Près de six cents lecteurs et lectrices (586 exactement) de notre journal ont pris part au concours «FOOT-Sprint» organisé à l'occasion du tour final du championnat de Suisse 95/96

Il s'agissait, rappelons-le, de deviner le tiércé vainqueur de la compétition (Grasshopper - Sion - Neuchâtel Xamax), ce que 114 pronostiqueurs, soit un sur cinq, ont réussi à faire. Et comme 13 d'entre eux ont frappé plus fort encore en prévoyant le nombre exact de buts (12) marqués sur penalty, il a été nécessaire de procéder à un tirage au sort pour l'attribution des prix!

Ce dernier a désigné comme grand vainqueur un lecteur de Vallamand (VD), M. Roland Gioria, qui recevra donc la chaîne hi-fi. Le billet de tribune Sud de la Maladière offert pour la saison 96/97 par Neuchâtel Xamax a pour sa part été attribué à un habitant de Chez-le-Bart, M. Claude Roth. Les onze autres participants classés verront leur perspicacité récompensée qui par un abonnement à «L'Express», qui par une montre, sur décision du... tirage au sort!

Le tiércé Grasshopper - Sion - Xamax, dans cet ordre, répond certes à une logique qui se dessinait avant le coup d'envoi du tour

final mais nombre d'autres variantes pouvaient également être envisagées en février, à commencer par le même trio dans le désordre (422 fois). Rares ont toutefois été les autres clubs cités, cela même au 3^{me} rang.



Malgré une fin de tour qualificatif en petite vitesse, l'équipe entraînée par Christian Gross avait la cote, comme le prouvent les chiffres. Le nom de Grasshopper faisait en effet figure de champion pour 281 pronostiqueurs, soit (48%) du total. Difficile à déraciner, GC, sur le terrain comme dans l'esprit des gens. L'équipe zurichoise n'entamait-elle pas le sprint final avec un point d'avance seulement sur Sion et Xamax?

Pour le titre national, Sion et Neuchâtel Xamax se sont partagé le solde des voix dans des proportions étonnamment proches de la réalité. L'équipe valaisanne avait la



EN FAMILLE - Roland Gioria est le grand vainqueur du concours «FOOT-Sprint» 1996.

Pierre Treuthardt - E

confiance de 181 (30%) des pronostiqueurs, la neuchâteloise celle de 114 (19,5%). Des tendances qui se sont donc traduites dans les faits, comme en témoigne le classement final du championnat.

◇ L'EXPRESS, rubrique des sports

Un fan de Xamax

– *Quelle bonne surprise! C'est magnifique...*

La chaîne hi-fi récompensant l'heureux vainqueur du concours «FOOT-Sprint» tombe à pic. Marié à Anne-Loyse et papa de trois petits enfants – Loïc 6 ans, Anthony 4 ans et Christophe 6 mois –, Roland Gioria apprécie particulièrement le prix que lui vaut sa perspicacité panachée d'un brin de chance tout de même, une main innocente, celle de Muriel, lui ayant été favorable lors du tirage au sort. C'est qu'il écoute volontiers la radio et la musique. Quant aux enfants, pas de soucis à se faire, ils ne tarderont pas à découvrir les secrets de ce cadeau qui fera donc bientôt le bonheur de toute la famille.

Bien que Vallamand glisse du côté du lac de Morat, «notre vainqueur» a les yeux et l'esprit souvent tournés vers Neuchâtel.

– *Je suis abonné à «L'Express» et j'ai la carte de Xamax, confie-t-il en effet. Et d'ajouter aussitôt:*

– *Je suis un passionné de football et je ne manque pas un match à la Maladière.*

Roland Gioria voit pour la première fois le sort lui sourire lors d'un concours.

– *Il est vrai que je ne joue pas beaucoup, admet cependant le lauréat.*

Peut-être ce succès l'incitera-t-il à participer plus souvent, dorénavant. /

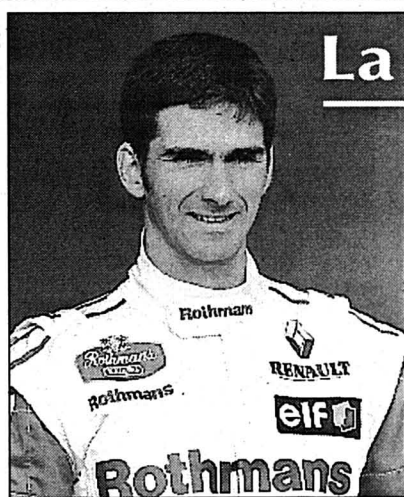

La chronique de Damon Hill

daient, ni d'ailleurs celles qui me suivaient, et encore moins les drapeaux jaunes qui m'auraient signalé un quelconque danger.

Aux vitesses où nous roulions, la visibilité était pour ainsi dire nulle. De toute ma carrière de pilote, jamais encore je n'avais connu des conditions pareillement précaires. J'ai connu quelques incidents, chaque fois parce que j'avais raté mon point de freinage. Les deux premières fois, j'ai réussi à m'en sortir, mais j'ai été moins chanceux à la troisième. En sortie de virage, à l'entrée de la ligne droite qui passe devant les stands, au moment de l'accélération, ma voiture s'est dérobée d'un coup. Même sous la pluie, ce passage est relativement rapide et je me suis dirigé tout droit vers l'endroit où Frenzen avait violemment heurté le mur de béton durant le warm-up. Par chance, ma voiture a cependant pris une trajectoire différente et le choc a été moins rude. Ce qui ne changeait finalement rien

à l'affaire, puisqu'il m'était impossible de continuer.

D'un certain côté, j'ai été vaguement soulagé de délaisser ma Williams-Renault, tant la piste était dangereuse. Mais de l'autre, j'étais très déçu: je ne m'étais pas montré compétitif et c'était d'autant plus regrettable que j'avais été plutôt à l'aise durant les essais.

Il ne sert à rien d'épiloguer. Je retiendrai simplement que j'en suis à mon second abandon d'affilée, et bien évidemment la route vers le titre se trouve de ce fait un peu plus encombrée puisque mon avance a été réduite à 17 points sur Villeneuve et Schumacher. Or, à Barcelone, Jacques Villeneuve, lui, a terminé troisième. Je suis persuadé que ce week-end, à Montréal, devant son public, il sera au sommet de sa forme. Personnellement, je n'ai encore jamais remporté le GP du Canada. Mais, cette année, j'espère bien remédier à cela!

◇ Damon Hill



DAMON HILL - Il espère faire mieux dimanche à Montréal...

E

J'ai été terriblement déçu de ma prestation à Barcelone il y a dix jours. Et passablement contrarié. Le dimanche matin, lors du warm-up, ma voiture s'était montrée très performante sur la piste mouillée. Mais les conditions météorologiques n'ont cessé d'empirer, si bien que l'après-midi, ma Rothmans Williams-Renault ne tenait plus du tout sur la piste... Je n'y suis d'ailleurs pas resté longtemps! Je suis sorti à deux reprises avant de commettre une troisième erreur, pour le compte cette fois-ci! La faute m'en incombe totalement, cela me servira de leçon, ce qui est une piètre consolation. Et moi qui me targuais de pouvoir piloter dans n'importe quelles conditions! Si je me suis montré le prince de la pluie à Monaco, en revanche, en Espagne, j'ai été le roi des sorties de route!

Ayant réussi le meilleur temps des essais, je n'ai malheureusement pas pu profiter de l'avantage ainsi acquis. J'ai bien décollé de la grille, mais ensuite, j'ai laissé retomber le régime moteur trop bas, je n'ai pas accéléré suffisamment vite et deux voitures sont passées devant moi. A partir de là, tout est allé de travers. A la fin du premier tour, j'étais incapable de discerner quoi que ce soit. Sur la ligne droite, je ne pouvais distinguer ni les voitures qui me précé-

Ils ont gagné

1er prix. Une chaîne hi-fi: M. Roland Gioria, rue du Collège, Vallamand.

2me prix. Une place de tribune sud, saison 96/97, offerte par Neuchâtel Xamax FC: M. Claude Roth, Rose 9, Chez-le-Bart.

Du 3me au 7me prix. Gagnent un abonnement à «L'Express»:

- Mme Natascha Girard, 10 rue des Troncs, Neuchâtel;
- M. Michel Gogniat, 5 rue de la Rinche, Les Geneveys-sur-Coffrane;
- M. Jean-Pierre Tritten, 133 av. Numa-Droz, La Chaux-de-Fonds;
- M. Aurélien Uldry, 18 ch. Mol, Le Landeron;
- Mme Carine Hofer, 31 rte de la Gare, Boudry.

Du 8me au 13me prix. Gagnent une montre:

- M. Fabrice Montandon, 50 rue Fontaine-André, Neuchâtel;
- M. Marcel Juillerat, 11 ch. des Surgits, Fleurier;
- M. Stéphane Romariz, Chaillet 2, Colombier;
- M. Maurice Comtesse, 13 r. du Chasselas, Neuchâtel;
- M. Gilbert Graf, 13 r. des Grillons, Neuchâtel;
- M. Jean-Philippe Hofer, 8 rue de la Raisse, La Neuveville.

281 fois GC

Nombre de bulletins valides: 586

Bulletins avec le tiércé dans l'ordre: 114

Bulletins avec le tiércé dans le désordre mais avec GC au 1er rang: 89

Bulletins avec GC au 1er rang et avec divers clubs aux 2me et 3me rangs: 45

Total des bulletins avec GC au 1er rang: 281

Bulletins avec Sion au 1er rang: 181

Bulletins avec Neuchâtel Xamax au 1er rang: 114

Bulletins avec Lucerne 1er, 9; avec Servette 1er: 1.



Paraît chaque jour, du lundi au samedi Délai: l'avant veille de la parution à 12 h

Neuchâtel
A louer tout de suite ou pour date à convenir
surface commerciale/administrative
de 170 m² à usages multiples.
Premier mois de location gratuit!
Pour de plus amples renseignements,
tél. 031/300 42 44. 270531-126

TRANSPLAN AG
Liegenchaftenverwaltung
Länggassstrasse 54, 3000 Bern 9
Tel. 031 300 42 42 Fax 031 300 42 49

À LOUER A Neuchâtel
dans complexe Suchard
DIVERSES SURFACES COMMERCIALES INDUSTRIELLES
Libres tout de suite ou à convenir. 242575-128
Pour tous renseignements:
Régie F. Bernasconi et Cie
Clos-de-Serrières 31
2003 Neuchâtel.
Tél. (038) 31 90 31

A louer aux Gouttes-d'Or 40 à Neuchâtel dans immeuble de beau standing,
deux surfaces au rez-de-chaussée
de 237 m² sol carrelage et 347 m² sol moquette hauteur 3 m, pour expositions, bureaux, atelier ou industrie fine, places de parc à disposition.
Tél. (038) 24 77 40. 272110-126

À LOUER À AREUSE, chemin des Pinceleuses
2 1/2 pièces (63 m²) tout confort
de plain-pied ou avec balcon. Libres tout de suite ou à convenir.
3 1/2 pièces (100 m²) tout confort
avec balcon, Fr. 1440.- + charges.
4 1/2 pièces (110 m²) tout confort
avec balcon, Fr. 1700.- + charges.
Magnifique attique (160 m²) 5 1/2 pièces avec terrasse
Loyer Fr. 2550.- + charges. Libres à partir du 1^{er} août.
Pour tous renseignements: 271714-126
Régie F. Bernasconi et Cie
Clos-de-Serrières 31
2003 Neuchâtel.
Tél. (038) 31 90 31

A louer à Cernier
JOLI STUDIO
avec confort.
Fr. 450.- + Fr. 50.- charges.
Fiduciaire D. Desaulles, Cernier.
Tél. 038/53 14 54. 272172-126

À LOUER À CORNAUX
2 1/2 pièces: loyer Fr. 690.- + charges Fr. 70.-
4 1/2 pièces: loyer Fr. 1250.- + charges Fr. 120.-
À CRESSIER
3 1/2 pièces: loyer Fr. 900.- + charges Fr. 120.-
4 1/2 pièces: loyer Fr. 1100.- + charges Fr. 130.-
Disponibles:
dès le 1^{er} juillet 1996
et 1^{er} septembre 1996 ou à convenir.
EMILE EGGER & CIE SA, Cressier
Tél. 038/48 11 22. 272467-126

271869-126
A louer **LE LANDERON**
régimmob sa
APPARTEMENT 1 PIÈCE
Cuisine ouverte agencée, douche/W.-C.
Fr. 500.- + Fr. 50.-
APPARTEMENT 4 1/2 PIÈCES
Neuf, cuisine avec agencement moderne, grand balcon.
Fr. 1500.- + charges.
Regimmob S.A.
Ruelle W.-Mayor 2
2000 Neuchâtel
Tél. 038/24 79 24

À LOUER À CORTAILLOD
Courtils 32
Pour date à convenir dans maison villageoise
2 pièces rénové
avec cachet
Cuisine agencée, ouverte sur séjour. 243505-128
Fr. 800.- + charges

CLAUDE MAYOR 038/24 22 52

271938-126
A louer à **MARIN**
Champs-Montants
régimmob sa
SURFACES COMMERCIALES
545 m², divisibles
Neuves, aménagements modernes, monte-charges, places de parc.
Regimmob S.A.
Ruelle W.-Mayor 2
2000 Neuchâtel
Tél. 038/24 79 24

À LOUER À NEUCHÂTEL
Rue des Chavannes 19
Tout de suite
studio
dès Fr. 520.- + charges.
Tél. 038/24 22 52. 271855-126

Joli studio
meublé, tout confort, à demoiselle.
Fr. 525.-
Dès 1.7.96.
Louis-Favre 6
Neuchâtel
Tél. 25 41 32. 141351-126

A louer à Neuchâtel centre ville
local de 25 m²
à plain-pied, avec vitrine, W.-C. à l'étage et petit local de stockage.
Tél. 25 12 54. 141244-126

A louer à la rue Neuchâtel-Ins au sol
atelier
110 m² et au 1^{er}
appartement
de 2 1/2 pièces, 58 m².
Prix sympa.
Eichenberger & Lerch
Tél. 032/83 27 27. 272482-126

A louer à l'est de Neuchâtel
MAGNIFIQUE BUREAU
dans un cadre prestigieux, 540 m². Loyer Fr. 5800.-.
Tél. 30 35 03. 243958-126

A louer à Savagnier
LOCAL 115 m²
plain-pied.
Téléphone 038/53 55 77 ou 53 49 51. 272523-126

A louer Tout de suite à la rue de la Dîme
2 PIÈCES
entièrement repeint.
Loyer Fr. 520.- + charges.
Etude Ribaux von Kessel, avocats et notaire
Promenade-Noire 6
Neuchâtel.
Tél. 24 67 41. 244038-126

«A la BPS, ils ont les pieds sur terre.»

Heuvenne.

Banque Populaire Suisse

05-303612/ROC

Neuchâtel
A louer pour date à convenir
surfaces administratives
de 85 m² à 241 m², à la rue de l'Ecluse 36.
Places de parc à disposition et conditions avantageuses.
Renseignements et visites, tél. 038/24 57 10. 271261-126

TRANSPLAN AG
Liegenchaftenverwaltung
Länggassstrasse 54, 3000 Bern 9
Tel. 031 300 42 42 Fax 031 300 42 49

A louer cti
gestion immobilière sa
Raffinerie 1 2004 Neuchâtel Tél. (038) 24 20 07

COLOMBIER
centre du village
APPARTEMENT 2 PIÈCES
cuisine habitable.
Fr. 750.- + charges. 244014-126

UNPI
UNION NEUCHÂTELOISE DES PROFESSIONNELS DE L'IMMOBILIER

A louer pour fin juin
Au chemin des Brévards
CHAMBRE INDÉPENDANTE MEUBLÉE
cuisine et douche communes.
Loyer Fr. 350.- charges comprises.
A la rue des Beaux-Arts
STUDIO NON MEUBLÉ
laboratoire agencé.
Loyer Fr. 480.- + charges.
A la Vy d'Etra
STUDIO NON MEUBLÉ
avec confort.
Loyer Fr. 450.- + charges. 244037-126

Etude Ribaux von Kessel, avocats et notaire,
Promenade-Noire 6,
Neuchâtel. Tél. 24 67 41.

271904-126
A louer à **NEUCHÂTEL**
Maillefer
régimmob sa
APPARTEMENT 1 PIÈCE
Cuisine non agencée.
Fr. 490.- + 80.-
Regimmob S.A.
Ruelle W.-Mayor 2
2000 Neuchâtel
Tél. 038/24 79 24

À LOUER À CUDREFIN
proche du centre du village et du lac
Villa mitoyenne neuve
4 1/2 pièces
composée d'un salon, de 3 chambres à coucher, cuisine agencée avec coin à manger, 2 salles d'eau, locaux au sous-sol, garage, balcon, jardin.
Loyer Fr. 2000.- + charges.
Libre tout de suite ou à convenir.
Pour tous renseignements: 271707-126

Régie F. Bernasconi et Cie
Clos-de-Serrières 31
2003 Neuchâtel.
Tél. (038) 31 90 31

VILLE DE NEUCHÂTEL
La Fondation en faveur de la construction de maisons locatives pour personnes âgées met en location, 72, rue de la Dîme
un studio
libre tout de suite ou à convenir.
Pour tous renseignements, veuillez vous adresser à la gérance des bâtiments de la Ville de Neuchâtel, 3, faubourg du Lac, 2001 Neuchâtel. Tél. 038/20 76 72. 244022-126

A louer cti
gestion immobilière sa
Raffinerie 1 2004 Neuchâtel Tél. (038) 24 20 07

NEUCHÂTEL
Près de la Gare
Pour date à convenir
APPARTEMENTS DUPLEX 3 1/2 ET 4 1/2 PIÈCES
Fr. 1179.-/Fr. 1323.- + charges, y compris garage. 243721-126

UNPI
UNION NEUCHÂTELOISE DES PROFESSIONNELS DE L'IMMOBILIER

A louer à Neuchâtel avenue des Alpes 5
3 pièces
Cuisine agencée.
Fiduciaire DEGEF S.A.
Tél. 038/41 20 15. 141200-126

A louer à Neuchâtel, ouest de la ville, dès le 1^{er} juillet 1996
2 LOCAUX COMMERCIAUX
de 188 m² et 227 m².
Prix très avantageux.
Parking à disposition.
Ecrire sous chiffres E 028-52692, à Publicitas, case postale 1471, 2001 Neuchâtel 1. 244048-126

A louer à **Serrières**, Rue des Battieux, dans petit immeuble de 4 unités
appartement de 3 1/2 pièces
neuf, cuisine agencée, salon avec cheminée, 2-salles d'eau, cave, place de parc disponible, location: Fr. 1150.- + charges et pl. de parc.
Tél. (038) 24 77 40 (horaire de bureau). 243692-126

EXPOSITION

Le sillage du visionnaire

Le peintre flamand Marc Kennes a conservé le goût des visions et des bouillonnements romantiques, ainsi que des fulgurances expressionnistes. Porté par des élans prophétiques, il parvient à créer des œuvres d'une grande audace, mais c'est beaucoup pour un seul homme et il s'égaré parfois.

Naviguant à pleine palette au long des lisières picturales, Marc Kennes possède la profusion et l'exubérance de son tempérament de flamand. Le libre flambement de sa couleur vient du tachisme, la violence semi-figurative du propos est issue de l'expressionnisme et le contenu d'apocalypse le relie à la peinture romantique. Il tient de Victor Hugo dans l'imagination et les fulgurances d'images et les métaphores océaniques.

Dans cette évocation d'un univers en perdition, les navigations hasardeuses glissent vers des espaces de sorcellerie, sous un soleil cible. Des êtres volent au dessus de flots et la trace sanglante du naufragé jaillit des éclaboussures marines. La transgression de la réalité figurative esquisse le passage vers l'au-delà, dans « La dernière fuite ». A travers ces déferlements tempétueux, il s'agit d'empreintes d'un événement soudain et dramatique comme l'éclair, entraînant l'care et les humanoïdes avec lui. Lorsqu'il est plus retenu, le peintre évoque les luttes aveugles, absurdes et pourtant acharnées de la fin d'une existence, dans l'attente bleue de la vieillesse.

Cette peinture débridée affronte également un retour senti vers l'expressionnisme, dans la violence des rouges, des jaunes éteints et des verts acides. Les éclairages en contre-plongée accentuent l'accent théâtral de ce travail et l'univers onirique de ces tableaux évoque en passant les angoisses nocturnes de Füssli, bouleversant les couches dans un sabbat tourbillonnant. Le résultat de cette vaste inspiration n'est pas toujours convaincant. La conviction et la vigueur du geste peut sauver la mollesse sous-jacente de quelques toiles, mais la prouesse est risquée.

Si l'on parvient à admettre la tonalité de cette œuvre souvent emphatique, il faut reconnaître de la grandeur dans certaines de ces com-

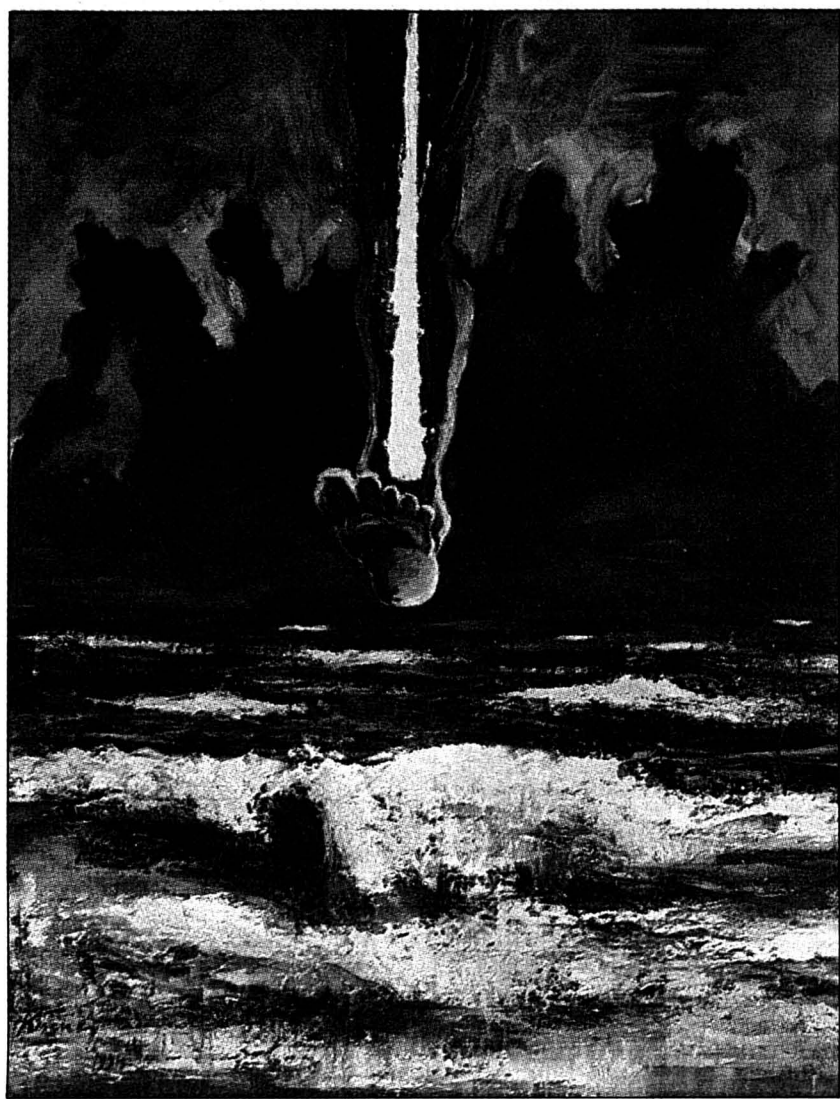

PEINTURE A VIF - Les fluctuations de l'orage sur la toile. E

positions en coups de gueule, comme ce jet de jaune, soulignant la verticale d'une jambe apparue au-dessus de l'écume. La pâte picturale est aussi intéressante et apporte une résonance purement visuelle dans les orages de couleur qui paraissent s'autodétruire pour prendre soudain consistance.

Professeur à l'Académie d'Anvers, Marc Kennes est né en 1962 et peint

depuis l'âge de 18 ans. Il appartient à un mouvement pictural très localisé, encore très peu connu à l'étranger. Il a pourtant exposé à Osaka, avant de se présenter pour la première fois à Neuchâtel.

◇ Laurence Carducci

● Marc Kennes, peintures, galerie 2016, Hauterive, jusqu'au 30 juin.

Le résumé des formes

Maître de la lithographie contemporaine, Ellsworth Kelly découvre la cible juste avec une aisance d'archer. Ses traits aux précises trajectoires suscitent la forme avec une somptueuse clarté. Consacrée aux

fleurs et aux fruits, la série actuellement exposée à Cortaillod est significative de ce peintre et plasticien des USA. La transposition tendue de la ligne demeure acérée sans trop s'attarder aux voluptés de la courbe

et la force secrète de ces dessins épurés tend à susciter l'existence de volumes et d'espaces d'une manière purement optique.

Le dépouillement recherché révèle les harmonies secrètes des végétaux et fait oublier la fragilité des textures pour les amener vers des synthèses intemporelles. Et pourtant, inmanquablement, le trait demeure toujours une écriture qui peut se lire de manière ludique. L'ambiance de ces feuillettes, quoique nettement plus aride et systématique, évoque Matisse par sa limpidité. Réalisées dans les années 60, ces œuvres démontrent qu'un style peut se revisiter d'une génération à l'autre, sans jamais retrouver l'atmosphère particulière du temps et surtout le génie d'un artiste. Ce qui ne signifie pas que cette démarche soit interdite ou doive se considérer comme un plagiat. L'instrument est là, mais la musique est différente. L'analyse intellectuelle a pris le dessus sur la plénitude de vie.

Tout d'abord peintre, Kelly s'est ensuite tourné vers d'autres formes d'expressions, comme la sculpture et la lithographie. Il a également été un excellent graphiste. Lié à la galerie Maeght, il a vécu en France avec un passage à Nîmes, où il a étudié la lithographie. Durant cette période il a pu rencontrer Jean Arp et Brancusi et son travail témoigne de l'élan de ce précieux moment du XXème siècle. /c

● Ellsworth Kelly, lithographies, 1964-1966, galerie Jonas, jusqu'au 30 juin. E

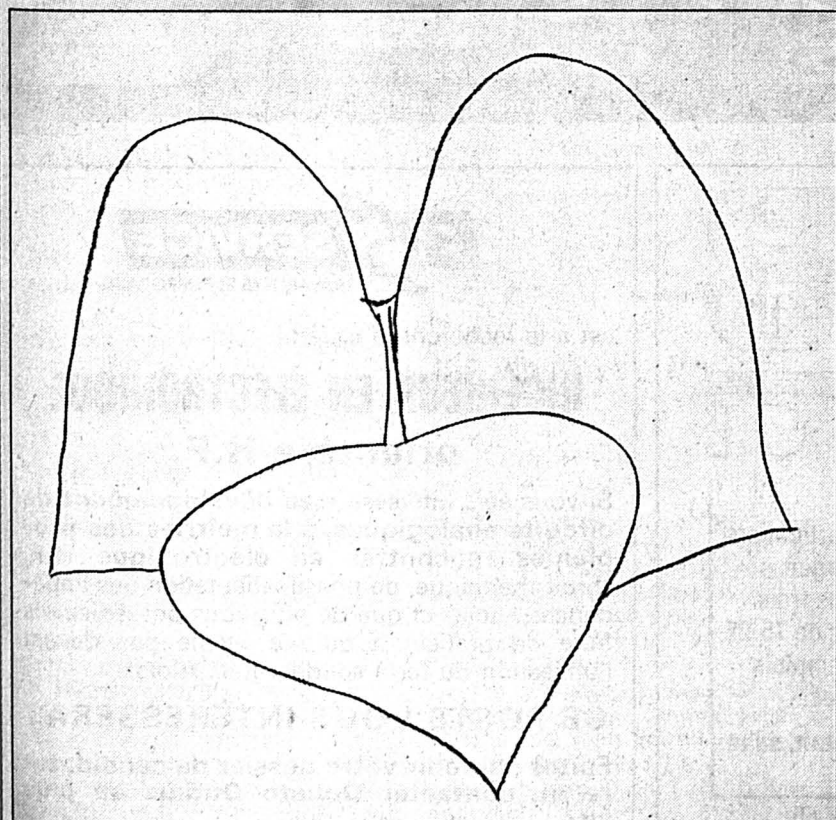

FEUILLE DE HARICOT VERT - Lithographie (1965-66).

SCULPTURE

Le fer comme langage

Le sculpteur valaisan Raphaël Moulin s'est emparé de l'acier comme unique langage. Magnifique matière, proche de la proue des navires et des socs de charrue, elle raconte l'effort et la conquête en taillant sa route dans l'espace et la lumière.

Raphaël Moulin amadou l'acier pour s'en faire un allié. C'est avant tout ce travail là, qu'il assume magnifiquement. Son expression

par ailleurs se révèle plutôt discrète et respectueuse. Les formes sont simples nettes, à travers des plans ou de puissantes torsions des plaques d'acier. Elles n'en apparaissent que plus élégantes, en demeurant âpres, mais sans agressivité. Cette alliance des matières et des formes permet de laisser à la lumière sa part. Elle passe en scintillant sur les arêtes limées et modère son éclat selon le polissage des surfaces.

Dans cette recherche d'accords ou de duels, Raphaël Moulin utilise deux éléments, l'acier et l'innox, dans plusieurs de ses sculptures. Les formes suivent également une double expression, dans le mouvement ou la statique. Sinueuses et effilées, elles s'unissent à des éléments horizontaux stabilisateurs. La plaque d'acier d'origine reste toujours perceptible et sans que l'artiste l'ait vraiment souhaité, elle s'apparente dans la clarté des formes au soc des charrues ou bien au gouvernail des navires. Issue du monde industriel, la plaque crue qui nécessite un outillage précis se prête aussi à la création de multiples. Raphaël Moulin les personifie souvent d'un élément qui leur donne une portée différente. Il a été appelé dans ce sens à créer un multiple pour le festival de la BD de Sierre.

Quoique potentiellement monumentales, les sculptures qu'il expose dans les galeries ne doivent pas faire oublier ses œuvres d'envergure, placées dans son canton d'origine, à

Charrat, Saxon et Collombey. Il a participé à une dizaine d'expositions collectives avec la Société des peintres, sculpteurs et architectes du Valais, ainsi qu'à la triennale des sculpteurs de Genève au Grand-Lancy, en 1989. C'est sa première exposition à Neuchâtel.

◇ L. C.

● Raphaël Moulin, sculptures, galerie Arcane, 1, Fausses-Brayes, Neuchâtel, jusqu'au 22 juin. Prix: 1300 à 15000 francs.

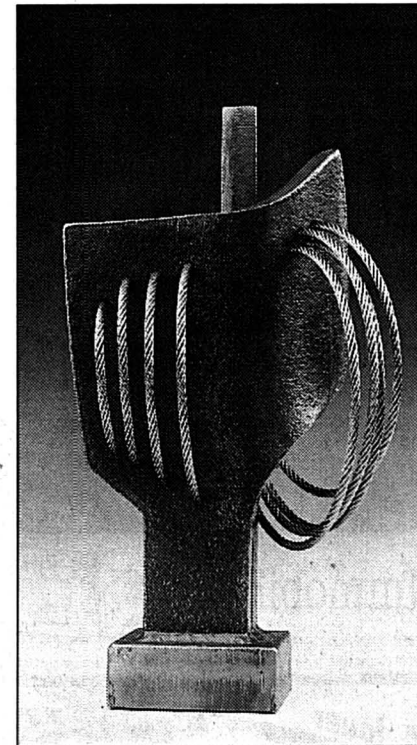

TROPHÉE - Cette sculpture en acier et câble inox a été créée pour couronner le prix de la BD de Sierre. E

INSTALLATION

Foule de carton

Jean-Luc Bieler a reçu carte blanche pour créer une installation au Temple allemand, à la Chaux-de-Fonds. Avec un modeste matériau, utilisé toutefois en abondance, il a fort bien répondu à l'invitation. L'ensemble des 1800 cartons assure la puissance par la masse. Telle une patrouille romaine, soigneusement disposés dans un vaste quadrilatère, ils présentent des flancs lisses et compacts sur les côtés.

Il faut monter aux galeries pour découvrir la houle des têtes, suggérées par des carons repliés, laissant apparaître des cavités béantes, orbites ou mâchoires ouvertes. Mais l'ordonnance n'est pas troublée, elle souligne au contraire l'anonymat de ces personnages. L'artiste apprécie la régularité sans prétention des cartons qui se prête

à symboliser des situations types. Les limites sont fixes et enferment le vide. La disposition même de l'ensemble incite à monter, à découvrir l'événement. Les muettes clameurs de la foule apportent aussi l'écho des grands calvaires bretons et le murmure des âmes émanant des ossuaires.

Mais Jean-Luc Bieler se garde bien de donner des explications détaillées sur son travail. Il aime à lancer l'idée, à lui donner un début d'empreinte, pour la placer à distance, la mettre à l'épreuve et la laisser évoluer ensuite selon les appréciations de chacun.

◇ L. C.

● Jean-Luc Bieler, carte blanche à un plasticien, temple Allemand, 12, rue du Progrès, La Chaux-de-Fonds, les 20, 21, 22 et 23 juin.

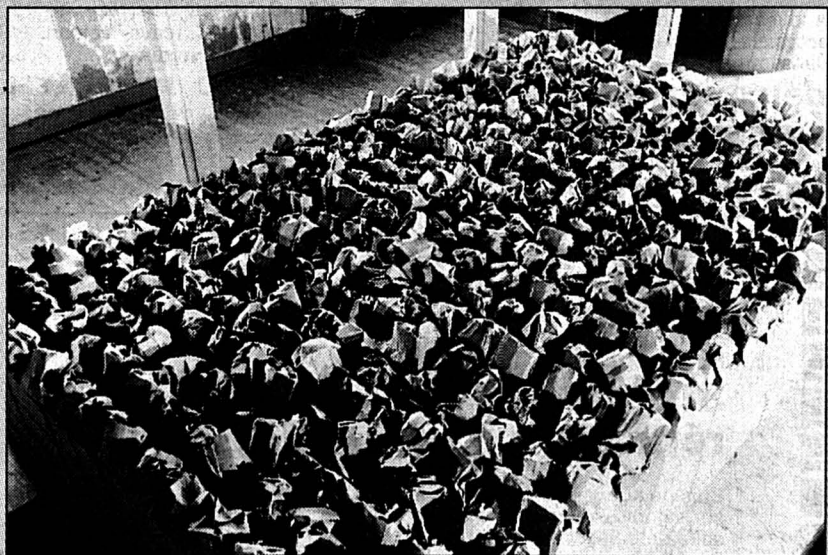

MUETTES CLAMEURS - L'obsédante présence d'une masse prise dans les limites des cartons. E



MARCHEZ



LEYSIN, UNE NATURE À PARTAGER

RÉSERVATION : OFFICE DU TOURISME CH-1854 LEYSIN TÉL. 025/34 22 44 FAX 025/34 16 16

VIVEZ



LEYSIN, UNE NATURE ILLIMITÉE

RÉSERVATION : OFFICE DU TOURISME CH-1854 LEYSIN TÉL. 025/34 22 44 FAX 025/34 16 16



DES VACANCES COMME ON EN RÊVE

Notre offre comprend:

- Apéritif d'accueil
- 1 nuit en chambre double, avec demi-pension.
- L'abonnement au New Sporting Club, donnant libre accès à la piscine et à la patinoire, ainsi que les tarifs membre sur les autres installations des centres sportifs.
- Garderie offerte à l'Hôtel Central-Résidence***.

Activités à choisir:

- Randonnées, escalade, VTT, parapente.

1 NUIT - PRIX PAR PERSONNE

Hôtel ★★★★★	FRS.	115.-
Hôtel ★★★★	FRS.	99.-
Hôtel ★★★	FRS.	92.-
Hôtel E&G	FRS.	79.-
Hôtel ★	FRS.	62.-

RÉSERVATION : OFFICE DU TOURISME CH-1854 LEYSIN TEL. 025/34 22 44 FAX 025/34 16 16

REGION DU LEMAN

LEYSIN, LA PLANÈTE RANDONNÉE

CHATEAU-D'OEX - LES DIABLERETS - VILLARS - GRON - ROUGEMONT - LES MOSSÉS

Immobilier



Parait chaque jour, du lundi au samedi Délai: l'avant veille de la parution à 12h

A louer **cti**

gestion immobilière sa
Raffinerie 1 2004 Neuchâtel Tél. (038) 24 20 07

A Peseux
Pour le 1^{er} juillet 1996,
proche des écoles

Appartement 4 pièces
Fr. 1190.- + charges. 243668-126

UNPI
UNION NEUCHÂTELOISE
DES PROFESSIONNELS DE L'IMMOBILIER

COLOMBIER

A louer tout de suite ou pour date à convenir, près du Centre COOP

SPACIEUX 3 1/2 PIÈCES

avec tout confort et cuisine agencée. Loyer Fr. 1250.- + charges. Garage Fr. 125.- et parc Fr. 45.-.

Etude Ribaux von Kessel
avocats et notaire
Promenade-Noire 6 Neuchâtel. Tél. 24 67 41.

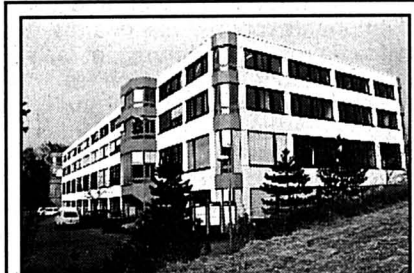

A louer ou à vendre à Neuchâtel,
accès aisé pour les camions,
dans immeuble industriel

deux surfaces commerciales

au rez-de-chaussée, 312 et 341 m² env.,
possibilité de diviser les surfaces.
Tél. (038) 24 77 40 244061-126

À NEUCHÂTEL
Chavannes 2

Pour le 1^{er} juillet 1996
3 1/2 pièces rénové

Cuisine agencée ouverte sur séjour, 2 chambres, salle de bains
Fr. 1200.- + charges 244064-126

CLAUDE MAYOR 038/24 22 52

À LOUER
À CHEZ-LE-BART
Ch. de la Payaz 1 C

petit lotissement tranquille
villa mitoyenne 5 1/2 pièces

Tout confort, surface habitable 170 m², sous-sol et galetas.
Loyer Fr. 2688.- + charges.
Place dans garage collectif Fr. 80.-.
Libre à partir du 1^{er} juillet.
Pour tous renseignements: 271671-126

Régie F. Bernasconi et Cie
Clos-de-Serrrières 31
2003 Neuchâtel.
Tél. (038) 31 90 31

A louer à Boudry
APPARTEMENT 1 PIÈCE

Cuisinette agencée, douche, W.-C.
Fr. 550.- + charges Fr. 50.-.
Libre tout de suite ou pour date à convenir.

Fiduciaire Offidus S.A.
2016 Cortaillod
Tél. 038/42 42 92. 272309-126

A louer à Neuchâtel, Dôme 88
grand 2 1/2 pièces

environ 80 m², avec balcon, vue sur le lac et les Alpes, quartier tranquille.
Fr. 1100.- + Fr. 80.- de charges.
Libre dès le 1^{er} juin 1996.

Fiduciaire Offidus S.A.
2016 Cortaillod
Tél. 038/42 42 92. 272310-126

FIDIMMOBIL FIDIMMOBIL FIDIMMOBIL

À LOUER
A Neuchâtel, quartier tranquille,
proche de la Gare

Appartement d'une pièce

Cuisinette séparée, douche/W.-C., cave, balcon, avec verdure.

FIDIMMOBIL NEUCHÂTEL
Rue de l'Hôpital 7 Tél. 24 03 63

MEMBRE UNPI

À LOUER tout de suite ou à convenir
Marin, Z.I. «Les Sors»
bâtiment Alfred Muller S.A.

BUREAU de 134 m²

deux pièces fermées de 11 m² et 16 m² plus 107 m² en «open space».
Tapis, luminaires, câblage dans canal d'allège, raccordement Swissnet, ascenseur, W.-C. dames/hommes avec conciergerie.

Loyer avantageux: Fr. 1645.-/mois charges comprises.
Possibilité de location de places de parc Fr. 40.-/mois.

Renseignements et visites:
WOLF & LANKER S.A.,
tél. 038/630 555. 243885-126

À LOUER

À ROCHEFORT
Rue des Combettes

Pour date à convenir
2 1/2 pièces

Cuisine agencée, vaste séjour.
Des Fr. 890.- + charges 271857-126

CLAUDE MAYOR 038/24 22 52

Marché de l'emploi

Parait chaque jour, du lundi au vendredi
Délai: l'avant-veille de la parution à 12h

Vous, OK, et personne d'autre

Vous êtes

**MENUISIERS
MONTEURS ÉLECTRICIENS
FERBLANTIERS
INSTALLATEURS SANITAIRE
COUVREURS
MONTEURS EN CHAUFFAGE**

Contactez
MM. Donato CICCONE
ou Rémy FLEURY, ils vous
proposeront un choix d'emplois
temporaires et fixes. 71048-235

OK PERSONNEL SERVICE
Placement fixe et temporaire
Rue Saint-Maurice 12 • 2000 Neuchâtel • 038/24 31 31

JOB SERVICE

OFFRE

aux entreprises et aux particuliers
la possibilité d'engager
rapidement, et sans frais
d'agence, des jeunes de 15-25
ans en recherche d'emplois
temporaires ou fixes.

Il s'agit d'un service gratuit, sans but lucratif.

Neuchâtel-038 25 35 55
La Chaux-de-fonds-039 23 02 32 233830-235

PARTNER
Job
A la hauteur de vos ambitions

Mandatés par plusieurs clients de la région, nous cherchons des

ferblantiers CFC

- Atelier et pose.
- Suisse ou permis calable.

COUVREURS

- CFC ou expérience.
- Suisse ou permis valable.

Vous souhaitez en savoir plus, alors n'hésitez pas, prenez contact avec M. Rizzon. 271932-235

Rue St-Maurice 2
2001 Neuchâtel
Tél: 038 / 25 44 44

Temporaire et stable

Vénus Cabaret cherche

UNE BARMAID

expérimentée, très bonne présentation.

Pour 1^{er} juillet ou date à convenir.

Tél. 089/240 35 34 après 14 h.
Tél. 038/ 21 40 05 après 18 h. 272375-236

PARTNER
Job
A la hauteur de vos ambitions

Mandatés par une entreprise horlogère de la région genevoise, nous cherchons un

Area sales manager

au bénéfice d'une expérience confirmée dans la vente de produits de consommation au niveau Far-East et Middle-East, parlant espagnol, français et anglais, disposé à voyager 30 à 50% de son temps.

L'établissement d'une stratégie marketing (produits-communication prix, distribution) et son application, les analyses de marchés et de la concurrence, son budget font partie intégrante de ses responsabilités.

Intéressé, curieux? N'hésitez pas à contacter M. Dougoud pour plus d'informations. 272470-235

Av. Léopold-Robert 47/49
2300 La Chaux-de-Fonds
Tél: 039 / 23 22 88

Temporaire et stable

MAX studer SA INTERIM
244051-235
Rue des Jordils 20
1400 Yverdon-les-Bains
Tél. (024) 22 00 33

URGENT

Longues missions temporaires:

PEINTRES EN BÂTIMENT
rénovation et bricolage.

**SERRURIERS
CONSTRUCTEURS**
pour coffrage de chantier.

MACHINISTES DE CHANTIER
polyvalents.

FRIGORISTES
expérience du froid industriel.

Postes fixes:

PAYSAGISTES CFC
capables de conduire une équipe.

ÉLECTRONICIENS ET
pour traitement des commandes clients et fournisseurs.
Fr./All./Angl.

MÉCANICIENS CNC
pour centre d'usinage, fraisage, perçage, excellentes conditions.

MÉCANICIENS AUTOS
capables de prendre des responsabilités.

PARTNER
Job
A la hauteur de vos ambitions

Mandatés par une entreprise horlogère de réputation internationale, nous sommes à la recherche d'une

assistante F/E
au Département Marketing

Exigences:
- Formation commerciale au bénéfice de quelques années d'expérience acquise dans la publicité/marketing.

- Langue maternelle française avec d'excellentes connaissances d'anglais (la connaissance de l'allemand étant un atout).
- Talents d'organisatrice et de planificatrice.
- Précise, goût du détail et de la présentation.
- Parfaitement à l'aise dans vos contacts avec autrui.
- Maîtrise de l'environnement Windows (Word et Excel) et connaissances de Powerpoint souhaitées. 272519-235

Intéressée, curieuse? N'hésitez pas à adresser votre dossier complet ou à prendre contact avec Anne Loewer.

Rue St-Maurice 2
2001 Neuchâtel
Tél: 038 / 25 44 44

Temporaire et stable

MANPOWER
Mon partenaire emploi

Ensemble, la force.

Faites appel à des professionnels.
Neuchâtel rue de l'Hôpital 20 © 21 41 41 270226-235

BIS SERVICE
TRAVAIL FIXE ET TEMPORAIRE

est à la recherche d'un/e

INGÉNIEUR EN ÉLECTRONIQUE orienté/e H.F.

Si vous êtes intéressé/e au développement de circuits analogiques, à la maîtrise des problèmes rencontrés en électronique H.F. (bruit thermique, de phase, adaptation des impédances, etc...) et que de plus vous possédiez «la fibre de praticien» qui ne recule pas devant l'utilisation du fer à souder, etc... Alors...

CE POSTE VOUS INTÉRESSERA !

Faites parvenir votre dossier de candidature ou contacter **Donato Dufaux** au plus vite. 272516-235

12, RUE SAINT-HONORÉ 2000 NEUCHÂTEL 038 25 28 00

AVIS MORTUAIRES**CERNIER**

Repose en paix.

Madame Suzanne Spring-Favre, à La Chaux-de-Fonds,
Madame et Monsieur Danielle et Michel Guinhard, à Cernier,
Madame et Monsieur Isabelle et Serge Barrabas-Guinhard,
Romain et Tristan, à Cornaux,
Mademoiselle Michèle Guinhard et son ami Yvan, à Cressier;
Madame et Monsieur Ernest Boëm, leurs enfants
Manuela et Jean-Marc, à Cernier,
Monsieur et Madame Rémy Angeretti, leurs enfants
Sandra et Réjane, à Cernier,

ont le chagrin de faire part du décès de

Mademoiselle**Renée FAVRE**

leur chère sœur, tante, grand-tante, arrière-grand-tante et cousine, enlevée à leur tendre affection dimanche, à l'âge de 77 ans.

Cernier, le 9 juin 1996.

La cérémonie a eu lieu dans l'intimité de la famille.

Pour adresse: Madame Suzanne Spring
Prairie 18
2300 La Chaux-de-Fonds

Le présent avis tient lieu de lettre de faire part

71096-378

SAINT-BLAISEJe t'ai glorifié sur la terre;
j'ai achevé l'ouvrage que
tu m'avais donné à faire.

Jean 17:4.

Son épouse:

Madame Hélène Devaux-Borel, à Saint-Blaise;

Ses enfants et petits-enfants:

François et Edith Devaux-Hänli, à Münsingen;

Raymond et Huguette Devaux-Schafeitel, leurs filles Lynn et Mylène, au Landeron;

Fernande Renaud-Devaux et Claude Monard,

leurs fils Sven et Sébastien à Noiraigue, et Frédéric à Fleurier,
ainsi que les familles parentes, alliées et amies,

ont le chagrin de faire part du décès de

Monsieur**René DEVAUX**enlevé à leur tendre affection dans sa 79^{me} année, après une longue maladie supportée avec courage et dignité.

2072 Saint-Blaise, le 11 juin 1996.

Ce qui fait la valeur d'un homme,
c'est sa bonté.

Prov. 19:22.

Le culte sera célébré au temple de Saint-Blaise, vendredi 14 juin à 14 heures, suivi de l'inhumation au cimetière.

Le corps repose au funérarium de Saint-Blaise.

Adresse de la famille: Châble 4
2072 Saint-Blaise

Cet avis tient lieu de lettre de faire part

244109-378

ACCIDENTS**BOUDRY**

■ **APPEL AUX TÉMOINS** - Samedi vers 11h30, une voiture conduite par un Genevois circulait sur la route allant de Neuchâtel à Bevaix, en direction ouest. Sur le pont de Boudry, l'automobiliste est entré en collision avec la voiture pilotée par un Bevaisien qui circulait en direction de Neuchâtel. Dégâts matériels. Le conducteur qui suivait une Nissan Patrol de couleur blanche qui circulait en direction de Neuchâtel et le conducteur qui suivait une VW Corrado de couleur noire avec plaques genevoises qui circulait en direction de Bevaix, ainsi que les témoins de cet accident, sont priés de prendre contact avec la police cantonale à Boudry au tél. (038) 42 10 21. /comm

LA CHAUX-DE-FONDS

■ **CARAMBOLAGE** - Mardi vers 19h15, une voiture conduite par un Chaux-de-Fonnier circulait rue du Locle, à La Chaux-de-Fonds, en direction est. A la hauteur du No 23, une collision par l'arrière se produisit avec la voiture pilotée par une Biennoise qui se trouvait arrêtée à la signalisation lumineuse du carrefour de Morgarten et qui, sous l'effet du choc, fut projetée contre l'automobile conduite par un habitant de La Chaux-de-Fonds, également arrêtée. Blessés, la conductrice de la seconde voiture précitée et son passager ont été transportés en ambulance à l'hôpital de la ville, établissement qu'ils ont pu quitter après y avoir reçu des soins. /comm

ÉTATS CIVILS**LA CHAUX-DE-FONDS**

■ **MARIAGES CIVILS** - 7.6. Dalla Zanna, Jean-Bernard et Fettioli, Caterina; Bovay, Jean-Philippe et Bassin, Tania; Ambühl, Michel Albert Charly et Garcia Espinal, Jacqueline; Babey, Nicolas et Falce, Katia Anabelle; Chappuis, Jean-Marc et Rodriguez Troncoso, Irene; Li Sen Lié, Marc et Tschantz, Sonia Patricia; Stettler, Mario et Furlan, Carole.

■ **DÉCÈS** - 7.6. Macchi, Philippe André, 1948, époux de Attia Macchi

née Attia, Nevine; Trolliet, Charles Lucien Jaques, 1913, veuf de Trolliet née Sammt, Madeleine Edith; Meier, Claude William, 1932, époux de Meier née John, Marie Lorette; Huber née Neuschwander, Berthe Mariette, 1922, veuve de Huber, Fritz; Saas, Jean-Jacques, 1925, époux de Saas née Colle, Emma Dusolina; Sottas née Moret, Rose Ida, 1919, veuve de Sottas, Paul Louis; Froidevaux, Charles Henri Paullet, 1936, époux de Froidevaux née Knuchel, Heidi.

LES PONTS-DE-MARTEL

■ **NAISSANCES** - 14.5. (à Le Locle) Delay, Julie, fille de Delay, Jean-Philippe et de Delay née Benoit, Patricia. 15. (à Couvet) Robert Nicoud, Delphine, fille de Robert-Nicoud, Claude Eric et de Robert-Nicoud, Anouk Patricia. 18. (à Couvet) Bärffuss, Laurent Ménélik, fils de Bärffuss, Alain René et de Bärffuss née Jean-Mairet, Patricia.

■ **MARIAGES** - 10.5. Jeanneret, Didier, domicilié aux Ponts-de-Martel, et Montandon, Séverine Cécile, domiciliée à Môtiers. 31. Perrin, Guilhem

Raymond, domicilié à Ecublens, et Jobin, Sylvie Hélène Gilberte, domiciliée à Ecublens.

■ **DÉCÈS** - 5.5. Meylan née Maire, Edwige, née le 23 mai 1898, veuve de Meylan, Charles Gustave, domiciliée à Le Locle. 10. Musy, Roger Georges, né le 2 mai 1925, époux de Musy née Studzinski, Lilli Renée. 15. de Pourtales née Berthoud, Emilienne Edith, née le 11 mars 1939, veuve de de Pourtales, Ernst Albert Gustav, domiciliée à Fleurier.

LE LOCLE

■ **NAISSANCES** - 30.5. Jodry, Lénia, fille de Jodry Dominique Robert et de Jodry née Schwab, Séverine Farah. 2.6. Gonthier, Maylis Pauline, fille de Gonthier, Patrick Olivier et de Gonthier née Zaugg, Fabienne; Buliard,

Maëlle Océane, fille de Buliard, Philippe Roger Gérard et de Augsburg, Dominique Martine.

■ **PROMESSES DE MARIAGE** - 6.6. Voisard, Philippe et Rezek, Stéphanie.

■ **MARIAGES** - 7.6. Blaser, André Frédéric et Dorz-dit-Busset, Viviane.

■ **DÉCÈS** - 2.6. Scherly, Anne Françoise, 1952. 3. Vuille née Schmid, Edwige Berthe, 1912, veuve de Vuille, Gaston Paul; Gerber née Nicolet, Blucette France, 1916, veuve de Gerber, Raymond.

AVIS MORTUAIRES**MALLERAY**Jésus dit: Je suis la résurrection et
la vie: celui qui croit en moi,
même s'il meurt, vivra.

Jn 11:25.

J'ai combattu le bon combat, j'ai
achevé ma course, j'ai gardé la foi.

II Tim. 4:7.

Nelly et Gilbert Barbey-Brodard, Le Landeron, et familles;
Michel Brodard et son amie Lilianne Schopfer, à Gorgier, et familles;
Hubert et Yolande Brodard-Fehlmann, à Saint-Aubin, et leurs enfants;
Josette et Pierre Blanc-Brodard, à Reconvilier, et familles;
Renée Brodard et Mario Mella, à Reconvilier, et leurs familles;
Rolande et Willy Stahel-Kolly, à Gränichen, et familles,
ainsi que toutes les familles parentes et amies,

ont le grand chagrin de faire part du décès de

Joseph BRODARD

leur très cher papa, beau-père, grand-papa, arrière-grand-papa, beau-frère, oncle, cousin, parrain, parent et ami, qui s'est endormi dans la Paix du Seigneur et dans l'espérance de sa résurrection, à l'âge de 90 ans.

Malleray, le 11 juin 1996.

La messe et le dernier adieu seront célébrés en l'église catholique de Malleray, vendredi 14 juin, à 13 heures 45.

Le corps repose dans la chambre mortuaire du cimetière de Bévillard.

Adresse de la famille: Renée Brodard
Rue du Bruye 10
2732 Reconvilier**En sa mémoire, on peut penser au
Home des Lovières à Tramelan, CCP 25-9189-2**

Cet avis tient lieu de lettre de faire part

244115-378

REMERCIEMENTS

Profondément touchée par toutes les marques de sympathie reçues à l'occasion de son grand deuil, la famille de

Monsieur**André STAUDMANN**

vous remercie sincèrement. Elle a été très sensible à votre hommage, votre présence à la cérémonie; aux nombreuses gerbes et couronnes ainsi qu'aux dons généreux.

Tant de marques d'affection nous aideront à poursuivre notre chemin.

Neuchâtel, juin 1996.

71088-379

La famille de

Monsieur**André ROGNON**

profondément touchée par les marques de sympathie et d'affection qui lui ont été témoignées lors de son deuil, remercie très sincèrement toutes les personnes qui l'ont entourée par leur présence, leur message, leur envoi de fleurs ou leur don et les prie de trouver ici l'expression de sa vive reconnaissance.

Cormondrèche et Cortaillod, juin 1996.

141362-379

**PERMANENCE
POMPES FUNÈRES****WASSERFALLEN SA
30 40 00**

RUE DES TUNNELS 1 - NEUCHÂTEL

CONSEILS EN PRÉVOYANCE FUNÉRAIRE

235011-371

Dernier délai pour la réception
des avis tardifs, naissances,
décès et remerciements: 21 heures

Tél. 038/25 65 01

**En dehors de moi,
vous ne pouvez rien faire.
(Jésus-Christ)**

Jean 15,5

**FLUHMANN-EVARD**

Pompes funèbres 24 heures sur 24 heures

Tél. 038/25 36 04 Maladière 16 Neuchâtel 267216-371

LE DÉBALLAGE JOUETS & CADEAUX

Nous vous offrons des jouets, des jouets et encore des jouets à des prix parmi les plus bas de la région!

LEGO AUX PRIX LES PLUS BAS DE LA REGION

PLAYMOBIL	BATEAU DES PIRATES	Fr. 90.-
	CIRQUE «ROMAIN»	Fr. 95.-
	BULLES DE SAVON	Fr. -50
DULCOP	CUISINE	Fr. 139.-
FISHER PRICE	TALKIE-WALKIE	Fr. 49.-
	POUPEES BARBIES DES	Fr. 6.50
MATTEL	ELEPH. PELUCHE DUMBO	Fr. 28.-
BROWNIE	JEU TABOO	Fr. 55.-
MB (HASBRO)	TRIVIAL POURSUIT	Fr. 79.-
PARKER	PUZZLES 3D DES	Fr. 35.-
MB (HASBRO)	EMBALLAGE DE 4 POTS	Fr. 8.-
PLAY-DOH	FIGURINES DES	Fr. 14.-
GARGOYLES		

VOITURES AU 1:18

GUILOY	MERCEDES C-111	Fr. 30.-
BBURAGO	PORSCHE 911	Fr. 19.-
MIRA	FERRARI F-50 DIV. COUL.	Fr. 25.-
GUILOY	MOTO INDIAN AU 1:10	Fr. 45.-
RAVENSBURGER	PUZZLES 1000 PCES DES	Fr. 16.-
VISITEZ NOTRE COIN «JOUETS D'ETE ET DE PLEIN AIR»		
SKIDER	VOITURES PREMIERS PAS	Fr. 28.-
ANDRONI	GARN. DE SABLE, 7 PCES DES	Fr. 5.-
MONDO	BALLES DE JEUX, DIV. SUIVETS DES	Fr. 3.50

Venez faire un tour, déballez, et vous serez emballés!

CENTRE COMMERCIAL MAGRO

LE DEBALLAGE
CENTRE MAGRO
CHAMPS MONTANT 2
1er ETAGE - Tél. 038 33 08 38

MARIN
Nous y sommes et nous y restons !!!
MOINS CHER, pas TOUJOURS,
mais TOUJOURS plus souvent

LE DEBALLAGE Centre Magro MARIN
LE DEBALLAGE Moulin du Choc ROMANEL MORGES
LE DEBALLAGE Centre Magro UVRIER
LE DEBALLAGE Centre Magro MARTIGNY
LE DEBALLAGE Centre Magro ETOY
LE DEBALLAGE Centre Magro ROMANEL LAUSANNE
MINI DEBALLAGE MOMENT MAGIC MORGES

EUROLINE GUILOY

Marché de l'emploi

Parait chaque jour, du lundi au samedi
Délai: l'avant-veille de la parution à 12h



Nous sommes une entreprise dynamique implantée dans toute la Suisse et cherchons pour notre service technique et vente

UN/UNE TECHNICIEN/NE

dans le domaine des cuisines et armoires pour notre succursale de Neuchâtel.
Nous cherchons une personne stable, intéressée, sachant travailler de manière indépendante, aimant le contact avec la clientèle et pouvant seconder notre technicien et notre service extérieur.
Veuillez faire parvenir vos offres écrites avec curriculum vitae et documents usuels à:
K-Cuisines S.A./Armoires Häusermann
Quai Ph.-Suchard 20, 2003 Neuchâtel.

244015-236

X Vous les prenez tous? Nous non!
Est-ce que l'indépendance et une haute rémunération ont pour vous une grande signification? Peut-être vous parlez allemand, nous vous offrons une activité principale ou annexe intéressante. Votre entrée en ligne et notre coopération sont la clé de vos gains.
Renseignements complémentaires: 041 755 25 10.
Société de service de prestation dans le domaine de la rencontre de partenaire. 197-740 996/4x4

Boulangerie-Confiserie JEANNERET SA
Parcs 113, 2000 Neuchâtel
Tél. 038/24 09 09
cherche
SECRÉTAIRE
60 à 70 %
Entrée tout de suite. 272517-236

Cherchons **aides-infirmières**
travail à leur domicile la journée.
Bon salaire.
Tél. 022/320 30 39.
272469-236

Hôtel de la Couronne à Avenches cherche tout de suite **SOMMELIERS (SOMMELIÈRES) FILLES DE BUFFET DAMES DE MÉNAGE**
Places à l'année ou saison.
Temps complet ou partiel.
Téléphone 037/76 14 14.
272436-236

Restaurant La Truite à Champ-du-Moulin Urgent cherche **SOMMELIÈRE** pour week-end + 1 jour par semaine.
Téléphone (038) 45 11 34
141363-236

FITNESS cherche **profs**
L.I.A. - CAF STEP - B.-Sculpt, etc., quelques cours/semaine.
Club **Pleine Forme**, tél. 24 24 54.
141319-236

Boulangerie-pâtisserie de Neuchâtel cherche jeune **pâtissier(ère) boulanger(ère)** avec CFC. Entrée en fonctions: août 1996.
Faire offre écrite à L'EXPRESS 2001 Neuchâtel sous chiffres 236-3580.
244058-236

MANUFACTURE PIAGET
LA CÔTE-AUX-FÈES - SUISSE

ASSEMBLAGE DE MONTRES HAUT DE GAMME

est à la recherche d'un(e)
ACHETEUR(EUSE)

Ayant fait preuve de compétences dans un secteur déjà ouvert aux nouvelles méthodes de production.

Ses principales tâches seront les suivantes:

- Analyse des besoins, définition des délais, prix, passation des commandes.
- Négociation des prix et délais.
- Situation mensuelle des avances/retards sur programme.
- Examen du portefeuille par fournisseur.

Le poste requiert une bonne connaissance des outils informatiques et un sens aigu de la négociation.

Si vous êtes intéressé(e) à relever le défi

ENVOYEZ VOTRE CANDIDATURE À MONSIEUR YVES BORNAND
MANUFACTURE PIAGET
2117 LA CÔTE-AUX-FÈES

LES MANUFACTURES SUISSES V-L-G

272525-236

Vous êtes à la recherche d'un travail varié dans un secteur international?
Vous êtes peut-être notre futur **Responsable du service qualité**

du contrôle d'entrée des composants.

Vos tâches seront les suivantes:

- gérer une petite équipe de contrôleurs
- chargé des procédures de test et d'inspection
- contact avec les fournisseurs
- inspection des composants

Profil désiré:

- horloger ou
- technicien dans la fabrication de l'industrie horlogère ou
- technicien dans le domaine du contrôle qualité des composants horlogers

Nous vous offrons un poste à responsabilité et indépendant ainsi que des conditions de travail attractives.

Intéressé? Votre dossier est à envoyer à

CONCORD
Concord Watch Company SA
Human Resources Department
Rue Centrale 63, 2501 Bienne
Téléphone 032 22 49 43

MOVADO

296-728761/4x4

INGÉNIERIE BIOMÉDICALE

Une multinationale américaine, basée près de Lausanne, leader dans la technologie thérapeutique médicale, développe ses activités de production et de distribution d'appareillages qui soulagent, guérissent et prolongent la vie. Elle nous a chargés de chercher un

quality assurance engineer

pour faciliter l'approche qualité au sein de l'équipe de fabrication. Connaissant bien le domaine de la production et des dispositifs médicaux, il s'occupera de la qualification et de la validation des équipements. Spécialiste qualité, à l'aise avec les outils statistiques, il aura une approche préventive, notamment en mettant sous contrôle statistique les processus de fabrication et d'assemblage. Son esprit d'équipe très développé lui permettra de s'impliquer totalement dans des activités de traçabilité, de contrôle salles propres et de suivi des indicateurs de performance.

Nous nous adressons à des ingénieurs ETS/EPFL, 30-35 ans, en microtechnique, mécanique ou électronique, avec de préférence une expérience de 5 ans dans l'assurance qualité, les procédés de fabrication et les projets complexes de production. Rédigeant et s'exprimant couramment en anglais, il connaîtra bien le domaine médical ou pharmaceutique. Communicateur, ouvert, dynamique, rigoureux et méthodique, il fera preuve de flexibilité et d'entregent et sera d'accord de suivre une formation de quelques mois aux USA.

Appelez-nous pour un entretien préliminaire sans engagement ou faites-nous parvenir vos offres de service accompagnées d'une photo. Nous vous assurons une discrétion absolue.

ENGINEERING MANAGEMENT SELECTION **E.M.S. SA**

15, rue Beau-Séjour · 1003 Lausanne · Téléphone 021 · 311 23 35
Le conseiller des ingénieurs et informaticiens Bâle · Berne · Lausanne · Zurich
Un partenaire de Corporate Management Selection C.M.S. AG et de Communication Executive CE AG

L'EXPRESS
pub
038 25 65 01

Comme un ventilateur salvateur, la bise éconduit la chaleur

AUJOURD'HUI

Prévisions pour 14 heures

Températures:

Neuchâtel:	25°
Boudry:	25°
Cernier:	23°
Môtiers:	23°
La Chaux-de-Fonds:	21°
Le Locle:	21°
La Vue-des-Alpes:	20°

Soleil:

Lever:	5h36
Coucher:	21h29

Lune (décroissante):

Lever:	4h09
Coucher:	18h54

Dominante:

- Soleil
- Nuageux
- Couvert

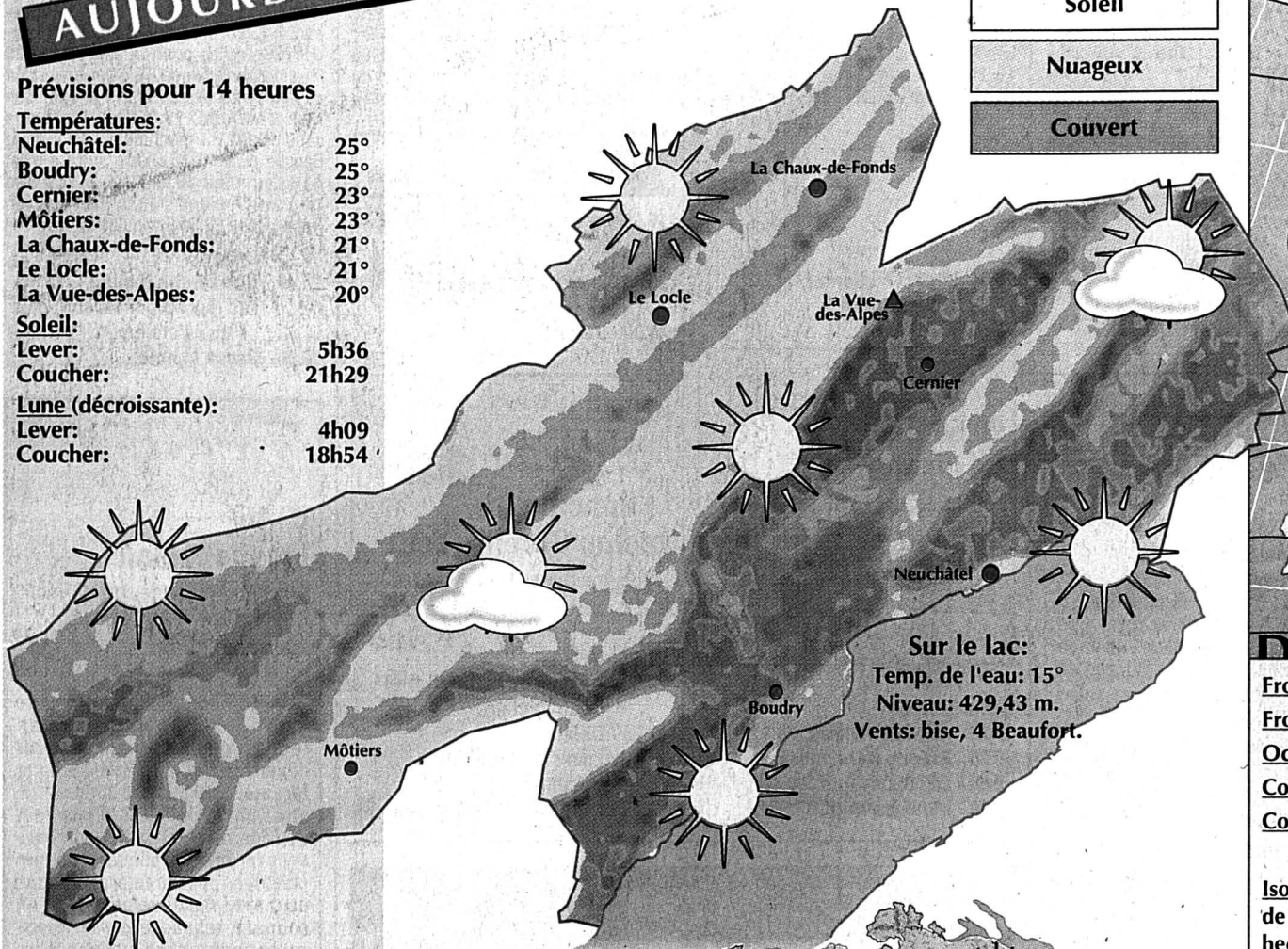

Sur le lac:
Temp. de l'eau: 15°
Niveau: 429,43 m.
Vents: bise, 4 Beaufort.

Situation générale: l'anticyclone centré au sud de l'Irlande se renforce en se déplaçant vers le nord. Il provoquera un courant de bise au nord des Alpes. De l'air plus frais envahira le nord des Alpes.

Prévision jusqu'à ce soir: nord des Alpes, Valais, nord et centre des Grisons: temps généralement ensoleillé malgré quelques nuages le matin sur le Plateau. Ciel parfois nuageux dans l'est. Rares orages encore possibles dans les Préalpes.

Températures à l'aube 15 degrés, demain après-midi 25 degrés jusqu'à 28 en Valais. Limite du zéro degré vers 3800 mètres. Vent du nord modéré en montagne et bise parfois modérée sur le Plateau.

Sud des Alpes et Engadine: en bonne partie ensoleillé et chaud. En seconde partie de journée formation de cumulus en montagne suivi de quelques foyers orageux.

Infographies Pascal Tissier L'EXPRESS
Sources: Jean-François Rumley,
Observatoire cantonal et Keystone.

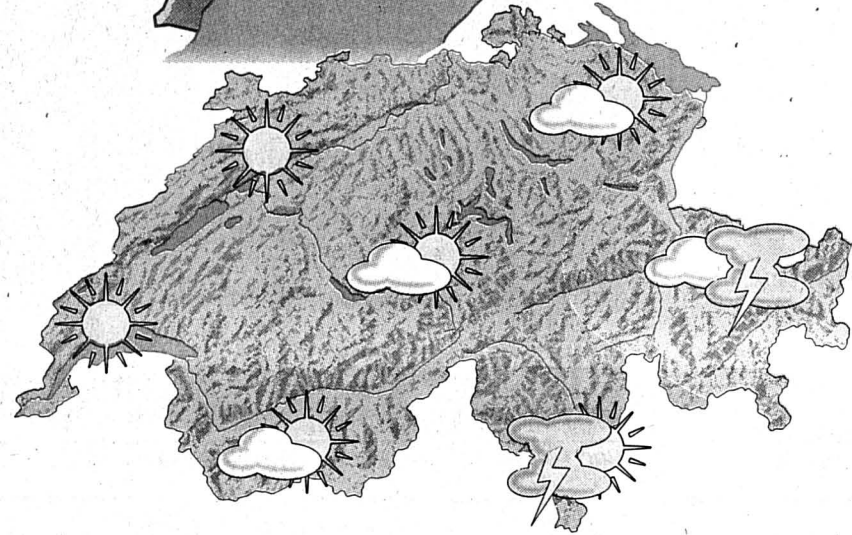

Demain	Après-demain	Dans trois jours
En plaine: 24°	24°	25°

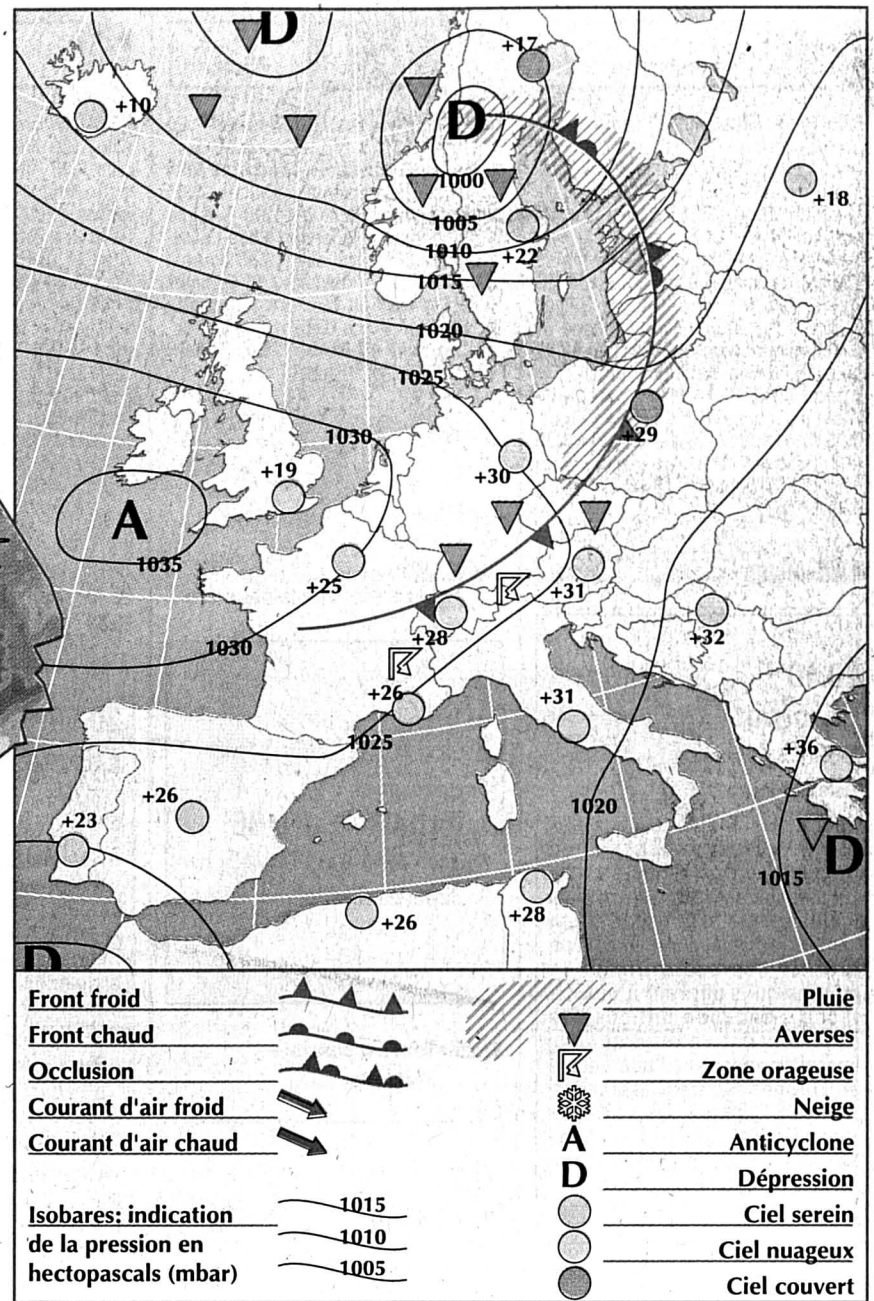

- Front froid
- Front chaud
- Occlusion
- Courant d'air froid
- Courant d'air chaud
- Isobares: indication de la pression en hectopascals (mbar)
- 1015
- 1010
- 1005
- Pluie
- Averses
- Zone orageuse
- Neige
- Anticyclone
- Dépression
- Ciel serein
- Ciel nuageux
- Ciel couvert

OBSERVATOIRE

Conditions météorologiques communiquées par l'Observatoire cantonal de Neuchâtel (490 m).

Températures	10.06	11.06	12.06
Moyenne	20,7°	21,8°	22,9°
7h30	16,9°	18,1°	19,1°
13h30	24,0°	24,8°	27,5°
19h30	25,0°	26,2°	25,4°
Maximum	27,0°	28,2°	28,9°
Minimum	14,1°	16,2°	17,3°

Précipitations (en mm)

	0,0	0,0	0,0
--	-----	-----	-----

Pression barométrique (en mbar)

7h30	966,4	968,0	968,7
13h30	965,5	967,9	968,4
19h30	964,0	966,6	966,7

TEMPÉRATURES

Hier à 14 heures

En Suisse		
Zurich	beau,	27°
Bâle-Mulhouse	beau,	31°
Berne	beau,	26°
Genève-Cointrin	beau,	28°
Sion	beau,	31°
Locarno-Monti	beau,	29°
Ailleurs en Europe		
Paris	très nuageux,	26°
Londres	peu nuageux,	19°
Berlin	beau,	27°
Moscou	beau,	26°
Athènes	nuageux,	34°
Istanbul	beau,	27°
Rome	beau,	30°
Palma	beau,	28°
Lisbonne	beau,	28°
Autres continents		
Jérusalem	temps clair,	30°
Miami	pluvieux,	27°
New York	nuageux,	28°
Rio de Janeiro	nuageux,	25°
San Francisco	nuageux,	22°
Bangkok	pluvieux,	34°

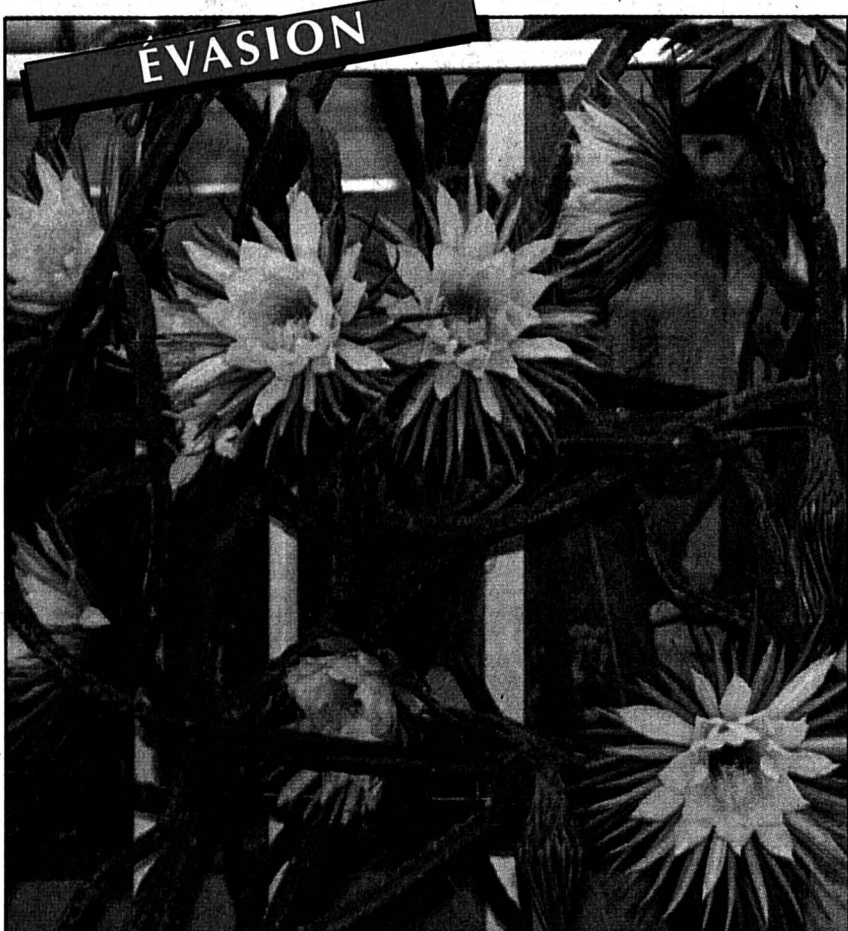

BEAUTÉ ÉPHÉMÈRE - Toutes tentacules déployées ce cactus des Caraïbes sort le grand jeu dans la moiteur d'une serre zurichoise. Un jeu bien éphémère puisque les splendides fleurs des «reines de la nuit» ne fleurissent que l'espace de quelques heures, laissant à d'autres corolles le plaisir matinal des premiers rayons de soleil.
Christoph Ruckstuhl-key

Clin d'œil

En prison pour avoir tué un chien en le mordant

Arnim John Kudinow, de Lake Oswego en Oregon, a été condamné à un an et demi de prison pour avoir percuté une voiture de police avec sa camionnette, lancé un couteau sur les policiers et mordu un chien policier... à la truffe.

Le policier à quatre pattes, un malinois répondant au nom de Ronnie est mort d'une infection au streptocoque, trois semaines et demie plus tard. La police pense que la morsure lui a été fatale. Kudinow a mordu Ronnie après une course poursuite de 27 km en décembre dernier. L'employé d'une station-service avait appelé la police pour signaler un automobiliste en état d'ébriété avancée. Kudinow a pris la fuite à l'arrivée de la police.

Une fois sa camionnette abandonnée, Kudinow a commencé à courir. Les policiers ont alors envoyé Ronnie à sa poursuite. Ronnie a essayé de lui attraper l'avant-bras mais Kudinow a aussitôt riposté en attrapant le chien par le cou et en lui mordant la truffe. /ap

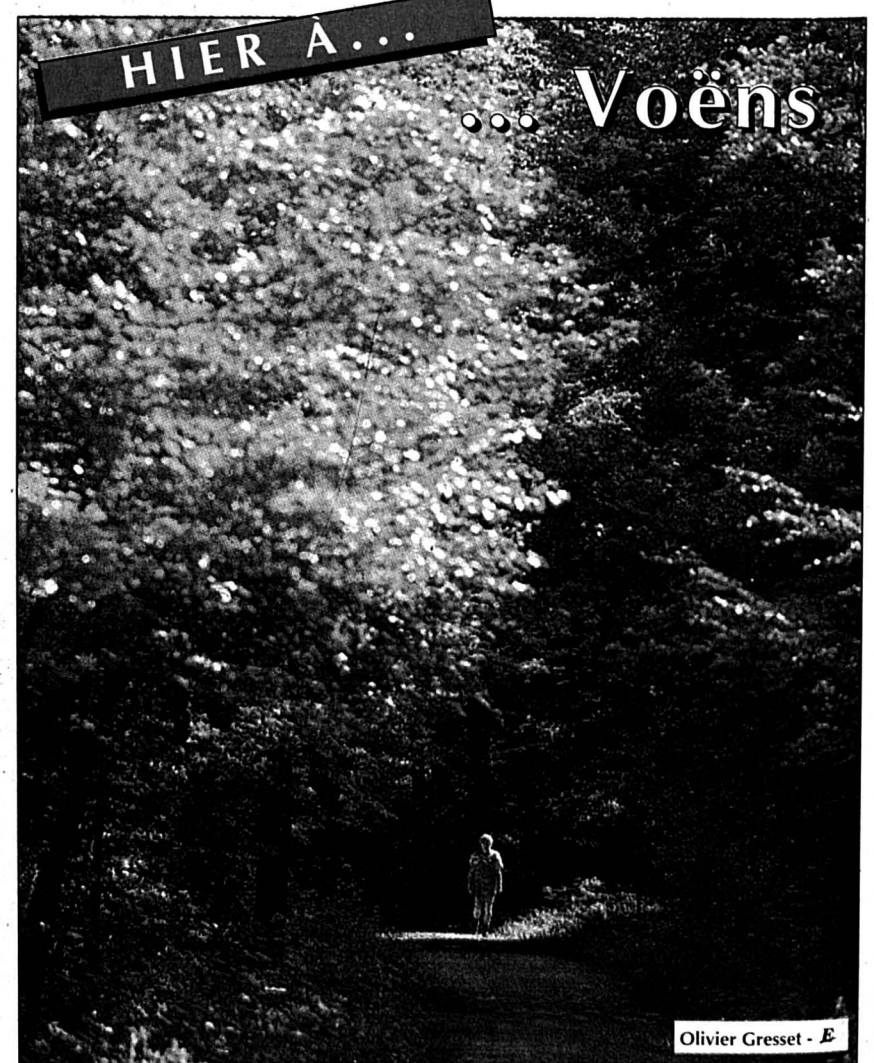

Olivier Gresset - E