

L'EXPRESS

FEUILLE D'AVIS DE NEUCHÂTEL

LE CHIFFRE: 1213

C'EST EN MILLIARDS DE DOLLARS

LES DÉPENSES CONSACRÉES À L'ARMEMENT EN 1992 DANS LE MONDE



Source: Guinness 1995

CONSEIL NATIONAL / Initiative des Démocrates suisses et de la Lega repoussée

Anti-européens fessés

E

Le peuple décide déjà

Par Raymond Gremaud



Quel coup de balai! Le Conseil national a rejeté, par 159 voix contre sept, l'initiative populaire des Démocrates

suisses et de la Lega dei Ticinesi intitulée «Négociations d'adhésion à la CE: que le peuple décide!». Le résultat est certes sans surprise, puisque le Parlement avait déjà fait un sort à deux initiatives parlementaires à teneur identique, présentées par des élus de ces deux partis. Ce qui impressionne par contre, c'est la discipline du plénum.

Le National s'est gardé de saisir cette occasion pour entamer un grand débat sur la politique européenne. On lui en sait gré dans la mesure où confronter les clans, c'était assurer des dérapages. Et ces derniers n'auraient pas manqué d'affaiblir, davantage encore si faire se peut, la position de la Suisse dans les négociations bilatérales avec l'Union européenne.

N'oublions pas qu'une initiative populaire pour l'adhésion à l'EEE est pendante, qu'une autre - pour l'adhésion à l'UE - est en cours de récolte des signatures. Le Parlement est partagé non seulement entre pro et anti-européens, mais aussi entre partisans d'un passage par l'EEE et ceux d'une adhésion sans détour préalable par cet Espace qui ne réunit aujourd'hui que l'Islande, la Norvège et le Liechtenstein. Il se trouve même des élus pour soutenir un retrait tactique de la demande d'adhésion faite par la Suisse à l'UE en 1992... afin de mieux préserver cet objectif d'intégration!

Cela étant, la formidable démonstration d'unité du plénum contre l'initiative de la Lega et des Démocrates suisses n'en est que plus méritoire. Même les anti-européens ont condamné la tentative de transférer du Conseil fédéral au peuple et aux cantons la compétence d'ouvrir des négociations d'adhésion à l'UE!

Le message à l'Europe est clair. C'est une marque de confiance envers le Conseil fédéral. L'exécutif central est ainsi confirmé seul compétent pour décider de l'ouverture de négociations internationales. Et son poids est d'autant plus évident qu'une telle décision n'est prise qu'après concertation des commissions de politique extérieure des Chambres et après consultation des cantons.

Le peuple devrait se montrer tout aussi intraitable que le National envers l'initiative de l'extrême droite. Le débat a montré que retirer au Conseil fédéral l'ouverture des négociations, c'est risquer de paralyser le pays dans la mesure où le moindre contact international pourrait être qualifié de négociation secrète et de tricherie. Or si les Suisses ont un certain goût pour l'indépendance, ils savent que l'isolement leur serait fatal. Pourquoi le risqueraient-ils s'ils disposent déjà du dernier mot en matière de traité d'adhésion ?

◇ R. G.



FRANÇOIS LACHAT ET FLAVIO COTTI - Le Conseil fédéral doit rester libre d'ouvrir des négociations d'adhésion avec l'Union européenne (UE). Le Conseil national a recommandé hier par 159 voix contre sept le rejet de l'initiative des partis anti-européens exigeant le feu vert préalable du peuple. Le dossier va maintenant être soumis au Conseil des Etats. L'initiative des Démocrates suisses et de la Lega tessinoise a été déposée en janvier 1994. Elle demande que le peuple et les cantons décident eux-mêmes de l'ouverture de négociations en vue de l'adhésion de la Suisse à l'UE. L'écrasante majorité du Conseil national a estimé qu'il serait absurde de modifier la répartition actuelle des compétences. Le Conseil fédéral conduit la politique étrangère, c'est à lui de décider quand, avec qui et sur quoi il ouvre des négociations.

Lukas Lehmann-Keystone

● Lire ci-contre notre commentaire

Page 7

CRESSIER / Revitalisation de la Vieille Thielle

Paysage remodelé

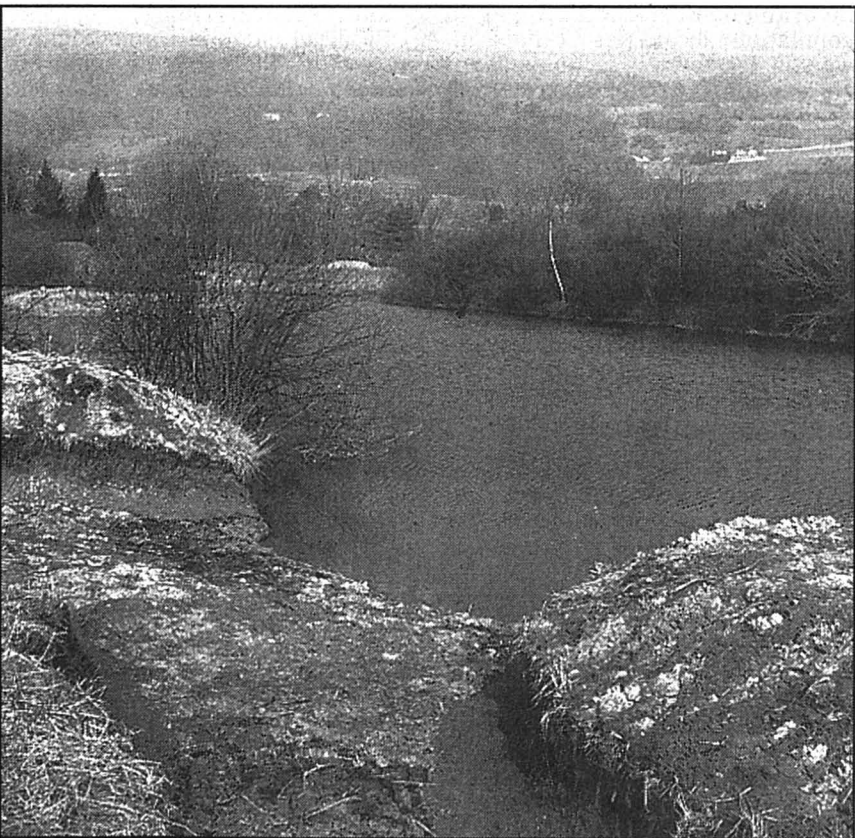

ÉTANG CENTRAL - Démarrée il y a un peu plus d'un an, la revitalisation de la réserve de la Vieille Thielle, à Cressier, va bon train. Effectués par un chantier de sans-emploi bénéficiant de mesures de crise, les travaux ont déjà grandement modifié le paysage. Les abords de l'étang central ont été défrichés et les berges remodelées en pente douce. De gros travaux restent cependant à accomplir, qui nécessitent des moyens plus conséquents. Il s'agit notamment de décaper toute la zone qui entoure l'étang central, afin de créer une zone humide, favorable au développement de la faune et de la flore.

pdj-E

Page 17

En plus

Le retour des couleurs

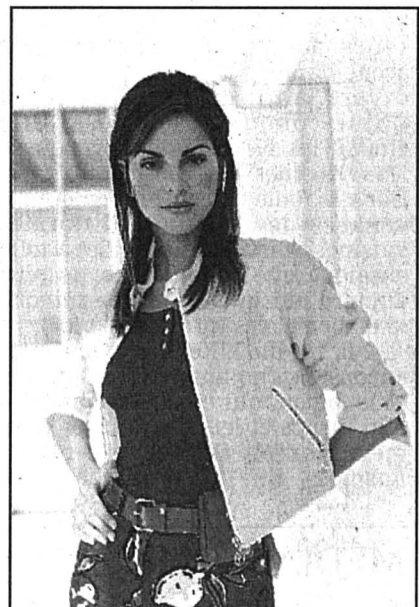

LOOK 96 - Les couleurs y ont la part belle. Jean-Charles de Castelbajac

Du jaune au rouge, en passant par l'abricot et l'orange, les couleurs seront aussi chaudes que l'été. La mode féminine printemps-été 1996 opte pour les tons solaires et n'hésite pas à nous replonger dans les sixties. Du classique à l'avant-garde, l'éventail est largement ouvert et toutes les cartes peuvent être jouées. Les accessoires ont la cote et les maquillages jouent la transparence. Côté masculin, le costume n'invente rien, il s'adapte.

Pages 37-42

CANTON DE NEUCHÂTEL

Les griefs des entrepreneurs

Les chefs d'entreprise neuchâtelois estiment rencontrer des difficultés au niveau de la promotion économique, du financement, des charges fiscales et du coût de l'énergie. Ces constatations sont le résultat d'une enquête menée par Jeune Consulting sur mandat du Club économique libéral. A l'invitation de ce dernier, quatre personnalités ont apporté hier soir leurs points de vue sur cette enquête.

Page 13

Soleil printanier et antillais

Le printemps est arrivé hier. Et les écoles du canton l'ont accueilli en musique. Ceci par la grâce d'une tradition voulue par le Centre de perfectionnement du corps enseignant. A Savagnier, l'accueil avait d'ailleurs un goût antillais, mais sans le punch évidemment.

Page 13

VILLE DE NEUCHÂTEL

Les radicaux sur leur 31

Les radicaux de la ville de Neuchâtel ont lancé hier 31 candidats, dont sept femmes, dans la bataille des élections communales des 4 et 5 mai. Ils ont annoncé hier qu'ils tourneraient leur campagne - «de proximité» - vers l'avenir et singulièrement vers l'horizon 2001 plutôt que vers des affrontements sur le bilan de la législature qui s'achève.

Page 15

Le football arrive à Pierre-à-Bot

Le premier des deux terrains de football construits à Pierre-à-Bot, celui en gazon synthétique, est prêt! Il n'attend plus que les vestiaires soient terminés pour pouvoir accueillir des rencontres. Pour le terrain en gazon naturel, il faudra par contre patienter jusqu'en automne. Lire notre enquête en page «Sports plus».

Page 34

VOTRE SOMMAIRE

► HORIZONS	
Le débat des idées.....	2
Monde.....	3-4
Suisse.....	5-9
Entreprendre.....	11
► NEUCHÂTEL	
Canton.....	13-14
Ville.....	15
Région.....	17-22
► SPORTS	
Actualité sportive.....	25-31
Sports +.....	34-35
► EN PLUS	
Spécial mode.....	37-42
Agenda.....	43
Décès, naissances.....	45
Programmes TV.....	47
Météo.....	48
► À VOTRE SERVICE	
Bourse.....	11
Solution mot caché.....	12
Feuilleton.....	28
Mots croisés.....	30
► L'EXPRESS-PUB'	
Annonces Express.....	28
Immobilier.....	23,30,33
Marché de l'emploi.....	44,46

EUROPE

A l'horizon 2000

Les Quinze vont à nouveau plancher sur l'évolution de l'Union européenne, lors de la conférence intergouvernementale qui s'ouvrira à Turin fin mars. Au menu: approfondissement et élargissement.

Par Mirel Bran

La conférence de Turin arrive à point nommé, car le débat sur l'Europe est relancé avec acuité sur le Vieux Continent. Tout y concourt: la crise économique qui frappe l'Europe, le chômage, l'approche d'échéances européennes, l'abolition des frontières, la monnaie unique, l'union politique, la défense. La construction européenne doit aujourd'hui répondre à plusieurs défis: poursuivre son approfondissement, sachant que tous ses membres ne poursuivent pas les mêmes objectifs, et gérer son élargissement aux Etats qui frappent à la porte, sans perdre pour autant sa cohésion.

L'Europe, tout le monde en parle, certains la craignent, d'autres la souhaitent, mais beaucoup n'y comprennent plus rien. Chaque pays a tendance à retourner vers ses racines, s'attachant aux réalités palpables et aux enjeux de proximité. Le ralentissement de la croissance économique en Europe, en particulier en France et en Allemagne, entraînant une nouvelle progression du chômage, a relancé le débat sur la faisabilité de la monnaie unique européenne au 1er janvier 1999. C'est à Madrid, en décembre 1995, que les Quinze ont fixé les prochains rendez-vous de l'Europe avec, en priorité, l'adoption de la future monnaie unique baptisée euro.

La monnaie unique devrait permettre de contrebalancer la suprématie du dollar et rendre les Européens davantage maîtres de leurs taux d'intérêt. Pour cela, l'Union européenne a besoin d'être plus crédible, de réunir le plus de membres possibles, à la seule condition que leur gestion financière soit rigoureuse. L'union monétaire pourrait être un outil contre la spéculation et les excès du marché unique, mais aussi une mécanique compliquée qui implique risques et contraintes. Elle nécessite une coordination étroite des politiques économiques et un renforcement de la négociation sociale.

L'idée européenne exige une nouvelle définition

A Bruxelles, on espère que la relance des activités économiques permettra de réduire le nombre de chômeurs européens. On espère aussi que la monnaie unique renforcera le poids de l'Europe face aux blocs nord-américain et asiatique. Le débat concernant la monnaie unique s'inscrit dans les critères de Maastricht, qui impliquent de ramener les déficits publics à moins de 3% du PIB d'ici fin 1997, alors qu'ils ont été en 1995 supérieurs à 5% en France et à 3,5% en Allemagne. Au fond, les responsables européens devraient tomber d'accord sur les domaines dans lesquels les Etats membres, actuels ou futurs, doivent agir de concert.

La construction européenne a commencé par l'économique. D'abord, avec le charbon, l'acier et l'atome, puis en instituant une union douanière dans le domaine industriel et agricole et enfin en constituant un marché unique où les biens, les services et les capitaux peuvent circuler librement dans un cadre réglementaire homogène. Reste à mettre en place les outils permettant de donner à l'Union européenne les instruments nécessaires pour mener une politique économique et sociale au niveau de l'espace unifié ainsi créé. Mais à la conférence intergouvernementale de Turin, on ne pourra éviter une question de fond: l'Europe de Maastricht relève-t-elle pas d'une logique du passé? Dans ce cas, il faudrait redéfinir l'idée européenne afin qu'elle ne pâtisse pas d'un projet qui la handicape plus qu'il ne l'aide à prendre corps dans un monde changeant.

M. B.

TENSION DANS LE DÉTROIT DE FORMOSE

Taiwan, casse-tête chinois

Les manœuvres aéronavales de la Chine populaire dans le détroit de Formose ont provoqué une vive tension dans la mer de Chine, d'autant plus qu'elles interviennent à un moment déterminant dans l'histoire politique de la République de Chine nationaliste (Taiwan). Les électeurs taiwanais vont, en effet, choisir, le 23 mars, pour la première fois d'une manière libre et démocratique le président de l'Etat.

Par Ernest Weibel

Professeur à l'Université de Neuchâtel

En déployant ses forces au large de Taiwan, le gouvernement chinois a voulu à la fois réaffirmer sa souveraineté sur l'île et intimider les Taiwanais tentés par une solution séparatiste. Pékin veut, d'autre part, entraver la réélection du président actuel Lee Teng-hui (du parti Kuomintang).

Les exercices de l'armée chinoise ont alarmé les Etats-Unis, qui ont envoyé des navires de guerre croiser dans la mer de Chine. De surcroît, Washington a confirmé son soutien à Taipei (la capitale de Taiwan). Quant aux autres Etats de la région (Japon, Corée du Sud, Vietnam, Thaïlande, Indonésie, Malaysia...), ils ont manifesté tantôt leur inquiétude, tantôt une prudente réserve. Visiblement, personne ne souhaite se brouiller avec Pékin, sans pour autant déplaire à la Chine nationaliste. Celle-ci est du reste la quatorzième puissance commerciale du monde.

De nombreux colonisateurs

La Chine nationaliste constitue actuellement un Etat indépendant, dont le territoire comprend l'île de Taiwan (36.000 kilomètres carrés) et vingt millions d'habitants, qui se trouve à 160 kilomètres à l'est de la Chine continentale. Elle possède également à quelques kilomètres des côtes chinoises deux petits groupes d'îles (Quemoy: 175 km² et près de 60.000 habitants) et Matsu (27 km² et 15.000 habitants) ainsi que les îles des Pêcheurs (127 km² et 105.000 habitants) dans le détroit de Formose.

A l'aube des Temps Modernes, l'île de Taiwan ne fait pas partie de l'Empire de Chine. Certes, dès l'an Mil quelques petits groupes de Chinois (proscrits, pirates et pêcheurs) s'y installent le long du littoral. Elle sera découverte par l'Occident vers la fin du XVI^e siècle. Des Portugais y débarquent et la baptisent Formose ou Ile de Beauté. Ils seront suivis par les Espagnols, puis par les Hollandais (1624-1683). Mais les navigateurs européens se limitent à établir quelques comptoirs sur le littoral de l'île, d'autant plus que la population autochtone d'origine malaise (comptant des tribus de chasseurs de têtes) se montre peu accueillante.

Vers la fin du XVII^e siècle, la Chine conquiert Formose. Elle chasse les Hollandais et repousse les indigènes dans les montagnes. Dans la foulée, des Chinois en provenance des provinces littorales voisines vont coloniser l'île, à telle enseigne que celle-ci n'abrite plus aujourd'hui qu'une infime minorité d'aborigènes (près de 300.000).

A la fin du XIX^e siècle, les Etats européens (notamment la France) et le Japon, qui étendent leur zone d'influence et leurs avantages commerciaux en Chine, convoitent Formose. En 1895, l'empereur de

Chine battu par le Japon (guerre sino-japonaise) doit céder à ce dernier Taiwan. Les Taiwanais n'acceptèrent pas cette cession sans même avoir été consultés. Ils proclamèrent une république indépendante et résistèrent à l'envahisseur. Mais celui-ci mate rapidement cette insurrection. Désormais l'île devient pendant un demi-siècle une colonie du gouvernement de Tokyo.

Ce dernier tenta de créer quelques centres de peuplement nippon (308.000 Japonais sur 5.800.000 habitants en 1940); mais il ne persévéra pas dans cette voie. Il

Chine) se replia à Taiwan. De 1949 à 1951, près de deux millions de soldats, d'officiers, de fonctionnaires et de civils de la Chine nationaliste se réfugièrent dans l'île sous la protection de la 7^{me} Flotte américaine. Celle-ci va patrouiller dans le détroit de Formose, empêchant toute invasion de Taiwan par l'Armée rouge chinoise. La guerre de Corée (1950-1953), au cours de laquelle les Américains défendent la Corée du Sud dans sa lutte contre la Corée du Nord (appuyée militairement par la Chine populaire), incite les Etats-Unis à soutenir la Chine nationaliste.

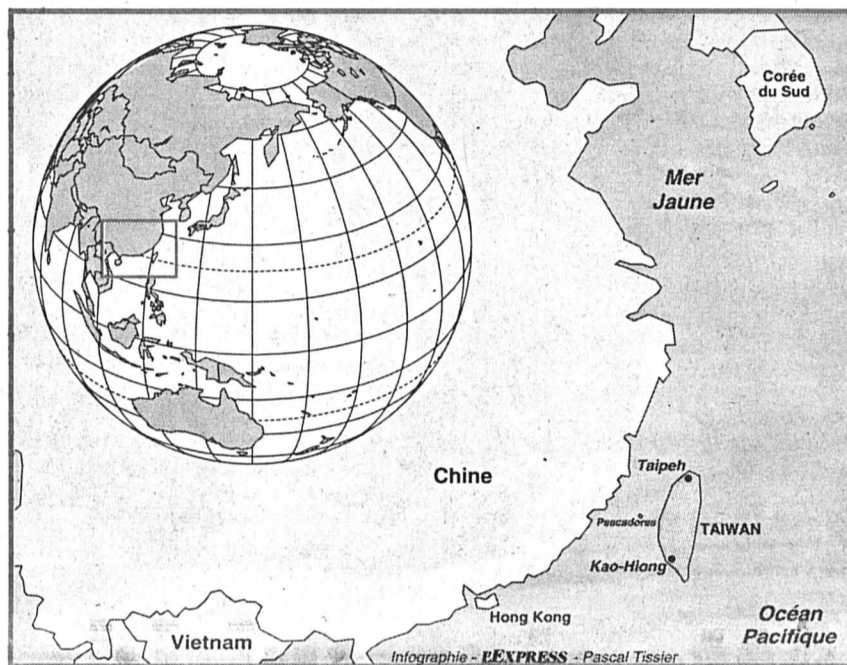

s'attache plutôt à la mise en valeur économique de son nouveau domaine colonial. Colonie d'exploitation, Taiwan sert également les plans expansionnistes, dans l'Asie du Sud-Est, du Japon. Elle permet à ce dernier de contrôler les voies d'accès vers la Chine méridionale, les Philippines et l'Indochine.

La défaite du Japon en août 1945 va rendre Taiwan à la Chine nationaliste du maréchal Tchang Kaï-tchek (1886-1975), qui combat à l'époque les communistes de Mao-Tse-toung. C'est ainsi qu'à la fin du mois d'octobre 1945 des unités de l'armée nationaliste chinoise débarquent à Taiwan. Elles sont favorablement accueillies par la population locale (les Chinois taiwanais, les émigrés japonais ayant été expulsés). Toutefois, très rapidement, leur comportement (corruption et mesures arbitraires) provoque le mécontentement des Taiwanais. En février 1947, des incidents éclatent entre ces derniers et les forces nationalistes. La révolte est écrasée dans un bain de sang (entre 10.000 et 20.000 morts). La loi martiale est alors proclamée. Elle ne sera levée que le 24 juillet 1987.

Base de repli des nationalistes

A la fin de 1949, les nationalistes battus par les communistes (qui proclament à Pékin le 1er octobre 1949 la République populaire de

liste repliée à Taiwan. Celle-ci sera du reste la seule représentante officielle de la Chine à l'Organisation des Nations Unies avant d'en être expulsée en 1971 au profit de la Chine populaire.

Toute cette période de la guerre froide est jalonnée d'incidents dans le détroit de Formose (duels d'artillerie à Quemoy et à Matsu, sans parler des campagnes de propagande). Bref, nationalistes et communistes chinois ne cessent de se disputer à travers le détroit. Les premiers proclament leur volonté de reconquérir par la force le continent, tandis que les seconds revendiquent Taiwan comme partie intégrante de leur territoire.

Le dégel entre la Chine communiste et les Etats-Unis au début des années soixante-dix va calmer le jeu dans le détroit de Formose, sans pour autant résoudre le différend entre Pékin et Taipei. Quant aux Etats-Unis, ils rompent le 1er janvier 1979 les relations diplomatiques avec Taiwan et reconnaissent la Chine populaire, tout en continuant à appuyer militairement Taipei.

Depuis 1949, le parti nationaliste ou Kuomintang, sous la direction du maréchal Tchang Kaï-tchek jusqu'en 1975, puis de son fils Kiang King-kuo (1910-1988), dirige sans partage le pays. Il se considère comme le seul pouvoir légal sur l'ensemble de la Chine (Taiwan et continent), puisqu'il a été établi

lors des dernières élections libres organisées en Chine avant l'arrivée au pouvoir des communistes en 1949.

Essor économique

Pendant longtemps, les Chinois «continentaux» (c'est-à-dire les réfugiés nationalistes) ont contrôlé le Kuomintang, le pouvoir politique et une partie de l'économie, provoquant à plusieurs reprises de vives tensions avec les Chinois «insulaires». Mais cette opposition s'est atténuée, notamment sous la présidence de Kiang King-kuo. C'est également au cours de cette période que l'on va assister au formidable essor économique de Taiwan dont le produit intérieur brut atteint 9000 dollars en 1991 (celui de la Chine populaire est alors de 370).

Cette réussite économique exemplaire a entraîné à partir de la fin des années quatre-vingt une lente démocratisation du régime. En 1986 se crée un Parti démocrate progressiste ou PDP demandant, entre autres, l'indépendance de l'île (jusqu'en 1987 sous la loi martiale, ceux qui la revendiquaient s'exposaient à des peines de prison). En 1991, des élections législatives relativement libres, tout en confortant le pouvoir du Kuomintang (254 sièges sur 325 au Parlement) révèlent la force de l'opposition (le PDP obtient 24% des voix et 66 mandats). En 1993, le Kuomintang a abandonné, d'autre part, son caractère de parti révolutionnaire démocratique pour devenir un parti démocratique. En 1994, le Parlement de Taipei décrète que le président de l'Etat sera désormais élu au suffrage universel direct.

Cette démocratisation et l'essor du courant indépendantiste (un candidat à la présidence Peng Ming-min défend carrément cette thèse) représentent à maints égards une menace pour Pékin, qui reste fidèle au système du parti unique et à l'unité de la Chine. Pour l'instant la réunification n'est pas imminente, à moins que l'armée de la Chine populaire ne débarque dans l'île. Mais une telle opération ne serait pas une simple promenade militaire, d'autant plus que l'armée taiwanaise est l'une des plus puissantes et des plus aguerries de la région (près d'un demi-million d'hommes sous les armes avec un équipement moderne et performant). Une telle invasion semble donc peu probable, du moins à court terme, et aussi longtemps que Washington fera preuve de fermeté dans le détroit de Formose. Mais rien n'assure que l'Amérique se montrera toujours aussi intransigeante à l'égard de Pékin. Après tout, Taiwan n'est pas le Koweït...

Reste enfin la voie de la négociation entre Taipei et Pékin. Des contacts ont été noués, du reste, à titre officieux, entre les deux régimes. Taiwan a autorisé en 1987 ses ressortissants à voyager en Chine populaire et aboli en 1991 l'état de guerre avec cette dernière. De surcroît, à Singapour des représentants des deux pays ont discuté les 27-29 avril 1993, pour la première fois depuis 1949, de projets d'accords techniques et de consultations périodiques. Pour conclure, il est à espérer que la Chine populaire poursuive le dialogue et accepte une formule de coexistence avec Taiwan.

E. W.

MÉDIASCOPE

Logique libanaise

[...] Sarajevo est bien réunifié, mais sa population est plus homogène qu'hier mais encore moins, sans doute, que demain.

Ce résultat n'est pas fait pour surprendre: il était inscrit, en filigrane, dans les accords de Dayton. Il ne doit d'ailleurs pas déplaire au Parti d'action démocratique (SDA), la formation hégémonique de la communauté musulmane. Si le discours du SDA prêchait la tolérance ethnique pendant les années de guerre, c'est de moins en moins le cas depuis les accords de Dayton. La logique libanaise du pacte national d'antan (un parti et un chef par communauté avec compromis uniquement au sommet) reprend ses droits et les Serbes qui choisiront de rester à Sarajevo ne doivent pas s'attendre à être traités sur un pied d'égalité. Et la détermination du SDA sera d'autant plus forte qu'il est en butte aux revendications des Croates de Bosnie qui, au nom de la branlante Fédération croato-musulmane et bien qu'ils ne soient plus que quelques milliers à vivre à Sarajevo, voudraient s'assurer le contrôle d'une partie de la capitale. [...]

Jacques Amalric

«Libération»

E

Le plus ancien journal de langue française

Rédacteur en chef: Stéphane Sieber.
Rédacteur en chef adjoint: Jacques Girard.
Suisse / Monde: Guy C. Menuisier (éditorialiste), Raymond Gremaud, Françoise Kuenzi.
Canton: Alexandre Bardet (chef de rubrique), Claude-Pierre Chambet, Christian Georges, Philippe Racine, Sandra Spagnol.
Ville: Jean-Michel Pauchard (chef de rubrique), Laurence Carducci, Isabelle Kottelat.
Régions: Philippe Chopard, Thierry Clémence, Mariano De Cristofano, Patrick Di Lenardo, Françoise Tschanz, Henri Vivarelli.
Sports: François Pahud (chef de rubrique), Stéphane Devaux, Alexandre Lachat, François Treuthardt.
Magazine: Pascal Hofer (chef de rubrique), Corinne Tschanz.
Secrétariat de rédaction: Anne-Marie Cuttat (chef de rubrique), Dominique Bosshard, Léo Bysaeth, Sylvie Jeanbourquin, Michel Merz, Pierre Miranda.
Illustration: Pierre Treuthardt, Olivier Gresset (photographes), Pascal Tissier (infographiste).
Editeur: Fabien Wolfrath.

● Jeune caporal de police abattu à Saint-Gall

Page 5

● Hold-up avec prise d'otages à Champel (GE)

Page 5



Vignerons battus

VINS ÉTRANGERS - L'importation des vins blancs et rouges doit être libéralisée dès l'année prochaine, a estimé hier le Conseil national.

archives

Page 9

OTAN/ Washington a soutenu à Prague et à Moscou l'ouverture vers l'Est

Elargissement en marche

E

Effet boomerang

Par Guy C. Menusier



Fermelement condamnée par le président Eltsine, désavouée par la chambre haute du parlement russe, la réhabilitation de l'URSS votée vendredi dernier par la Douma n'a pas fini d'agiter les esprits. Non sans raison. Apparemment embarrassée par la vigueur des réactions qu'a suscitées cette résolution provocatrice, la chambre basse va donc revoir sa copie. Mais à supposer qu'elle édulcore suffisamment son texte, le mal est fait.

Au demeurant, le candidat communiste à la présidence, Guennadi Ziouganov, ne renie rien; au contraire, il promet qu'en cas de victoire, en juin prochain, il dénoncera «les traités internationaux illégalement signés». Dans ces circonstances, on voudrait bien ne voir que de la démagogie électorale. L'ennui est que les communistes, on doit leur rendre cette justice, parlent rarement pour ne rien dire. Combien de fois n'ont-ils pas annoncé sans détour leurs forfaits à venir? Et ils ont tenu parole, confondant ceux qui bien légèrement n'y avaient discerné que de la fanfanterie.

Tout le monde n'est pas amnésique. Aussi le vote de la Douma comme les déclarations à l'emporte-pièce de Ziouganov ont-ils provoqué une émotion considérable dans les anciennes républiques soviétiques et en Europe centrale. Du coup, c'est tout un pan de la diplomatie russe qui se trouve fragilisé. Comment, en effet, les pays d'Europe centrale et orientale, déjà méfiants, ne seraient-ils pas confortés dans leur analyse et dans leur volonté d'adhérer à l'Alliance atlantique?

Les communistes russes ont rendu un bien mauvais service à leur pays, ainsi qu'au gouvernement Tchernomyrdine contraint à la défensive devant l'activisme de la diplomatie américaine. Car le secrétaire d'Etat Warren Christopher n'a pas perdu de temps. S'exprimant hier à Prague devant ses collègues des pays d'Europe centrale désireux d'adhérer à l'Otan, le chef de la diplomatie américaine ne s'est pas embarrassé de circonvolutions. L'élargissement de l'Otan se réalisera, sans aucune restriction de droits et de devoirs pour les futurs Etats membres.

Pendant ce temps à Moscou, le nouveau secrétaire général de l'Otan, l'Espagnol Javier Solana, faisait étalage de ses talents de diplomate pour rassurer le ministre russe de la Défense qui, tout en rappelant son opposition à l'élargissement de l'Alliance, affichait un profil bas. Pavel Gratchev semblait même assez satisfait par la perspective d'une collaboration plus étroite entre la Russie et l'Otan.

Les dirigeants russes sont manifestement sonnés par l'effet boomerang de la résolution communiste votée par la Douma. Et ils ne se font guère d'illusions: malgré la proximité de l'élection présidentielle russe et le désir de Bill Clinton de ne pas nuire à Boris Eltsine, les Américains ne vont pas se priver d'user de la justification qui leur est ainsi offerte pour élargir le champ atlantique. C'est du reste l'occasion d'envoyer un coup de semonce en direction de Ziouganov.

G. C. M.

L'élargissement de l'Otan a été au centre des discussions, à Prague et à Moscou. Le secrétaire d'Etat américain Warren Christopher a réaffirmé la volonté de Washington d'ouvrir l'Alliance vers l'Est. De son côté, le général Gratchev a annoncé que la Russie pourrait être représentée auprès du quartier général de l'Otan.

«L'Otan ne doit pas laisser et ne laissera pas les nouvelles démocraties dans une salle d'attente. L'élargissement de l'Otan est en cours et se réalisera», a indiqué Warren Christopher devant douze ministres de pays d'Europe de l'Est candidats à l'adhésion. Le secrétaire d'Etat américain n'a cependant pas fixé de date. Pour l'instant, l'Otan a défini des critères d'adhésion et a entamé des consultations avec les candidats. «Nous déciderons de la suite en décembre», lors de la réunion ministérielle semestrielle de l'Otan à Bruxelles, a expliqué Warren Christopher.

Tout en réaffirmant que les alliés souhaitent «intégrer, et non pas isoler» la Russie dans la nouvelle Europe, l'Américain a rejeté les propositions de compromis de son homologue russe Evgueni Primakov. Celui-ci avait suggéré que les nouveaux adhérents n'accueillent pas d'armes nucléaires sur leur territoire. Il avait même proposé que certains pays

candidats se contentent de garanties de sécurité fournies par Moscou et l'Otan sans entrer de plain-pied dans l'Alliance.

Les pays concernés avaient répondu qu'ils refusaient toute solution qui ne ferait pas d'eux des membres à part entière. Warren Christopher a abondé dans leur sens. «Les nouveaux alliés seront membres à part entière de l'Otan avec tous les avantages que cela suppose, mais ils doivent être prêts à en assumer tous les risques, coûts et responsabilités».

La République tchèque «est en principe prête à son adhésion à l'Otan» et pourrait devenir membre de l'Alliance «avant l'an 2000», a estimé le vice-ministre des Affaires étrangères Alexander Vondra. «On a dit clairement que ceux qui sont déjà prêts à devenir membres de l'Otan et remplissent le mieux les divers critères seront les premiers à adhérer à l'Alliance, sans attendre d'autres qui prennent du retard», a-t-il ajouté.

Russie représentée à l'Otan

Pendant ce temps, à Moscou, le ministre russe de la Défense Pavel Gratchev a annoncé que la Russie et l'Otan sont parvenues à un accord de principe pour que Moscou dispose d'une représentation permanente auprès du quartier général de l'Otan à Mons (Belgique), selon l'agence Itar-Tass. Le mi-

nistre de la Défense a toutefois souligné que sa rencontre avec le secrétaire de l'Otan n'avait pas permis de résoudre le différend entre la Russie et l'Alliance atlantique sur le projet d'élargissement de cette dernière vers les Etats ex-communistes. «Nous avons pour l'instant une approche différente sur cette question».

Débat à la Douma

La Douma (chambre basse du parlement) débattait à nouveau demain de sa résolution dénonçant l'effondrement de l'URSS, a indiqué le chef du parti communiste russe Guennadi Ziouganov. Cette proposition a provoqué un tollé en Russie et dans la CEI. /ap

■ ELTSINE GAGNE DU TERRAIN - Une nouvelle série de sondages montrent une remontée de Boris Eltsine face à son principal rival, le communiste Gennadi Ziouganov, dans la course à la présidence russe. Dans un sondage pour CNN publié hier, 19,1% des personnes interrogées se déclarent en faveur de Gennadi Ziouganov et 14% pour l'actuel président russe Boris Eltsine. L'économiste libéral Grigori Iavlinski arrive en troisième position avec 6,2% et l'ultranationaliste Vladimir Jirinovski en quatrième avec 4,9 pour cent. /ap

● Lire ci-contre notre commentaire

LIBAN/ L'armée israélienne attaquée par le Hezbollah

Attentat suicide à Taïben

Un homme s'est fait sauter hier à proximité d'un convoi de l'armée israélienne dans la zone de sécurité israélienne au sud Liban. Un soldat a été tué et sept autres blessés.

Israël a aussitôt répliqué par des tirs de mortiers contre un groupe de villages chiites au nord de la zone de sécurité. Le bilan des victimes de ce bombardement n'a pas été révélé.

L'attentat suicide, qui a eu lieu vers 14h (13 heures suisses) dans le village de Taïben, à quatre kilomètres de la frontière israélienne, à l'intérieur du secteur est de la «zone», a été revendiqué par la milice pro-iranienne du Hezbollah.

Moins de dix minutes après l'explosion, la «Voix des Opprimés», la radio du Hezbollah, a interrompu son programme régulier pour diffuser la déclaration du groupe islamiste. Une réponse du Hezbollah au sommet sur le terrorisme de Charm el-



LIEU DE L'ATTENTAT - Un soldat israélien a été tué et sept autres sont blessés.

Cheik coparrainé par les Etats-Unis et l'Egypte et «à tous ceux qui dorment sur le seuil de la Maison-Blanche».

Si le Hamas, qui a revendiqué la responsabilité de trois des quatre attentats

suicide de février, n'est pas très implanté au Liban, il collabore étroitement avec le Hezbollah qui opère au pays du cèdre. C'est le premier attentat suicide commis au Liban cette année contre l'armée israélienne.

Selon des sources de la sécurité israélienne, qui ont souhaité conserver l'anonymat, le convoi était constitué de quatre véhicules: deux voitures civiles et deux jeeps. L'auteur de l'attentat suicide était à pied. Il s'est avancé lentement vers les véhicules, puis il s'est fait sauter. /ap

■ RIPOSTE D'ISRAËL - Le premier ministre israélien Shimon Peres a affirmé hier que l'armée israélienne frappera «le moment venu et de manière adéquate» la milice chiite du Hezbollah au Liban. Cette déclaration faisait suite à la mort d'un soldat israélien au Liban-sud dans une attaque suicide de cette milice pro-iranienne. /ap

BOSNIE/ L'avertissement du Haut-Commissariat aux réfugiés

Blocages politiques dénoncés

Le haut commissaire de l'ONU aux réfugiés (HCR), Sadako Ogata, a dénoncé hier à Genève les blocages politiques qui empêchent deux millions de réfugiés et déplacés de Bosnie de rentrer chez eux. Elle a mis en garde contre les conséquences d'un échec du processus électoral.

S'exprimant devant la Commission des droits de l'homme, Sadako Ogata a insisté en particulier sur la liberté de mouvement. Elle a défendu le droit inaliénable des réfugiés au retour dans leur région d'origine. «En voyant le récent exode des Serbes de souche de Sarajevo, je crains que les blocages politiques toujours en place puissent se révéler au moins aussi puissants que les bar-

rages routiers et les lignes de front qui séparent les communautés pendant la guerre», a-t-elle déclaré. Le droit à un logement, le jugement des responsables des crimes de guerre, l'établissement d'institutions démocratiques et la tenue d'élections libres sont des conditions essentielles pour inciter les réfugiés à rentrer chez eux, a-t-elle dit. «Un échec du processus électoral aurait des conséquences néfastes sur la volonté des réfugiés de rentrer», a-t-elle averti.

Hervé de Charette consterné

Au lendemain de la réunification de Sarajevo, Hervé de Charette s'est dit hier «consterné» par la situation actuelle en Bosnie: «Je suis hélas aujourd'hui

obligé de vous faire part de mes inquiétudes».

«Il n'y a pas de quoi pavoiser: la situation en Bosnie-Herzégovine n'est pas ce qu'elle devrait être et à Sarajevo ça ne s'est pas passé comme on pouvait le souhaiter et l'espérer et comme l'esprit des accords de Paris le justifiait, a dit le ministre français des Affaires étrangères.

«Nous avons assisté à Sarajevo à quelque chose de consternant, (...) la dernière phase de l'épuration ethnique. Hervé de Charette s'est dit également «consterné» de voir que les habitants des quartiers serbes sont partis: «Poussés par qui? Mais par les Serbes eux-mêmes et par les Bosniaques. Ce qui montre bien que ça n'est pas terminé». /ats-ap

Europe: tabou fiscal à briser

La Commission européenne invite les Quinze à engager une action concertée en matière de politique fiscale. La non-Europe qui prévaut dans ce domaine est dommageable tant pour les Etats membres, dont les recettes vont se dégradant, que pour le bon fonctionnement du marché unique et l'emploi, souligne le commissaire Mario Monti.

De Bruxelles: Tanguy Verhoosel

Elle a osé. Reprochant aux Quinze d'avoir, en se retranchant derrière certaines prérogatives nationales, contribué à transférer aux «forces du marché» un domaine qui devrait rester de la compétence des pouvoirs publics et, partant, d'être à la base de nombreux maux dont souffre l'Europe, la Commission a proposé hier que l'Union adopte une «approche globale» de la fiscalité. «La politique fiscale européenne n'est pas satisfaisante, tonne le commissaire européen Mario Monti. Selon lui, la règle de l'unanimité qui, d'un point de vue décisionnel, prévaut dans ce domaine à l'échelle communautaire ainsi que «l'absence de vision globale» des Quinze coûtent cher aux pays de l'Union. Outre qu'elles ont des effets négatifs sur les recettes fiscales des Quinze, elles altèrent le bon fonctionnement du marché intérieur et pèsent sur l'emploi.

Conjugée à la libéralisation des mouvements de capitaux, l'absence d'une politique fiscale communautaire coordonnée entraîne une concurrence féroce entre les Quinze.

En réalité, la relative stabilité des recettes fiscales enregistrée dans l'UE ces quinze dernières années n'est due qu'à un déplacement de la pression fiscale, relève Bruxelles: afin de compenser les pertes résultant de la mobilité de bases d'imposition très mobiles, telles que l'épargne, les Quinze ont en effet alourdi les charges pesant sur les revenus du travail.

Entre 1980 et 1993, le taux d'imposition du travail salarié dans l'UE a ainsi crû de 20%, alors que, évasion fiscale et développement du travail au noir aidant, celui des autres facteurs de production - travail indépendant et capital - a diminué de plus de 10 pour cent...

Sonnette d'alarme

Bruxelles tire donc la sonnette d'alarme: même s'ils sont contraints d'assainir leurs finances en vue d'une adhésion à l'Union économique et monétaire, les Quinze ne peuvent décemment plus augmenter la pression sur le travail. D'une part, la «capacité de la main-d'œuvre à absorber la pression fiscale» n'est pas illimitée, souligne Bruxelles. D'autre part, la poursuite d'une telle pratique risquerait d'aggraver le transfert des bases imposables vers l'économie parallèle (le travail au noir représenterait entre 5 et 20% du PNB communautaire!) et d'accroître les «effets négatifs» sur le coût du travail et, partant, l'emploi.

Notant par ailleurs que la politique de chacun pour soi en matière de fiscalité directe et indirecte n'est pas sans incidence sur le marché intérieur, où coexistent par exemple des problèmes d'évasion fiscale due à l'application de différents taux de TVA et de traitement discriminatoire entre frontaliers et autres contribuables non résidents, la Commission estime donc qu'une «approche mieux coordonnée de la fiscalité au niveau européen» est indispensable. Y compris dans le domaine de la fiscalité des revenus de l'épargne, bien sûr. Afin de rendre le Luxembourg plus docile sur ce point, Mario Monti poursuivra - ou plutôt recommencera - donc «le dialogue avec la Suisse»... ◇ T. V.

COURSE À LA MAISON-BLANCHE/ Bob Dole partant

L'inconnue Ross Perot

Bob Dole est virtuellement devenu le candidat du Parti républicain dans la course à la Maison-Blanche en enlevant haut la main, mardi, les primaires de l'Ohio, du Michigan, de l'Illinois et du Wisconsin. Mais le plaisir du chef de la majorité sénatoriale reste gâché par l'inconnue Ross Perot. Plusieurs dirigeants du Grand Old Party (GOP) craignent que l'entrée en lice du milliardaire texan ne favorise une fois de plus Bill Clinton.

Les Républicains, qui estimaient que les chances pour Bob Dole de battre Bill Clinton en novembre prochain seraient d'autant plus grandes que la lutte des primaires s'achèvera rapidement, ont désormais tout lieu d'être satisfaits. Le sénateur du Kansas a franchi le cap fatidique des 996 délégués nécessaires pour conquérir l'investiture du parti lors de la convention de San Diego, au mois d'août, en raflant plus de 200 des 219 mandats en jeu. Au dernier décompte, il totalise 1002 délégués, contre 109 à son rival Pat Buchanan.

Une cote qui remonte

Au chapitre également des réjouissances pour Bob Dole, un nouveau sondage faisant état de sa remontée face à Bill Clinton. Le candidat républicain n'est plus qu'à huit points du candidat-président.

La voie du succès semblerait toute tracée si deux paramètres ne venaient perturber l'horizon électoral du séna-

teur septuagénaire: l'attitude qu'adoptera Ross Perot et le maintien de la candidature de Pat Buchanan au sein du parti de l'éléphant.

Le milliardaire texan, candidat malheureux en 1992, a laissé entendre qu'il pourrait à nouveau se jeter dans la bataille, de quoi alarmer certains ténors républicains qui estiment qu'un combat à trois ferait le jeu de Bill Clinton.

Trouble-fête

Selon le gouverneur du Wisconsin Tommy Thompson, l'actuel hôte de la Maison-Blanche «court à la défaite» si l'affrontement se résume à un duel classique. «L'entrée de Ross Perot ou de quelqu'un d'autre pose toujours problème», a-t-il observé sur CNN. Bob Dole, de son côté, a avoué qu'il n'avait pas parlé à Ross Perot depuis des mois, mais qu'il essaierait probablement de le dissuader de se présenter.

La stratégie offensive voulue par Bob Dole à l'égard de Bill Clinton pâtit en outre de la persistance de Pat Buchanan à vouloir jouer les trouble-fête. Ce dernier, sachant la partie perdue, espère glaner suffisamment de mandats pour se rendre incontournable comme colistier républicain et faire admettre ses thèses dans la plateforme du parti.

Le journaliste ultraconservateur jouera à cet effet une carte maîtresse, mardi prochain, en tentant d'attirer la Californie dans son escarcelle. /ap

PARIS/ Un nouveau géant du loisir créé

Bambi et le prince

Michael Jackson, dit «Bambi», homme d'affaires à ses heures, et le prince saoudien Alwalid bin Talal al-Saoud ont annoncé mardi à Paris la création d'une nouvelle société de loisirs destinée à promouvoir les «valeurs de la famille».

Au cours d'une brève conférence de presse retransmise dans le monde entier par satellite, les deux hommes ont simplement révélé qu'ils allaient fonder une société mixte au nom de King Entertainment, qui devrait devenir l'une des plus importantes au monde.

Un vieux rêve

King Entertainment a pour but de promouvoir l'image de Michael Jackson, de sponsoriser son «HIStory Tour» et d'investir dans toute la gamme des produits de loisirs, depuis les parcs d'attraction jusqu'aux films et dessins animés, en passant les shows télévisés, les cassettes vidéo et les supports multimédias.

Avec cette société, «un vieux rêve devient réalité», a expliqué la pop star, vêtue de son habituel uniforme rouge. Le chanteur a ajouté que l'idée de cette création d'entreprise lui était venue durant sa dernière tournée mondiale: «J'ai commencé à comprendre que la famille planétaire des loisirs pouvait apporter la paix au monde».

Le prince Alwalid, 39 ans, neveu du roi



MICHAEL JACKSON - Sa nouvelle société va promouvoir les «valeurs de la famille».

epa

Fahd d'Arabie saoudite, détenteur de 20% de l'ancien empire audiovisuel de Silvio Berlusconi et 24% de Disneyland Paris, s'est pour sa part déclaré impressionné par les connaissances de Michael Jackson «en matière de loisirs à l'échelle mondiale et par sa puissance d'analyse».

Les deux hommes, dont la première rencontre remonte à 18 mois à Paris, sont les seuls bailleurs de fonds de ce nouveau géant du loisir, dans lequel leur participation - de plusieurs millions de dollars - est égale. /ap

■ DIVORCE A L'ITALIENNE - Luciano Pavarotti, star internationale de l'opéra et symbole du bel canto italien, a mis officiellement fin à son mariage pour vivre avec sa secrétaire de 26 ans. Le chanteur et son épouse Adua ont annoncé hier leur séparation après 35 ans de vie commune. Dans un communiqué diffusé par l'avocat d'Adua Pavarotti, le couple déclare s'être séparé par consentement mutuel «par respect l'un pour l'autre et pour la famille». /afp

■ SOUTIEN À EMMANUELLI - Convaincu de l'iniquité du jugement prononcé contre Henri Emmanuelli, le PS a lancé hier un appel à l'opinion publique, l'invitant à marquer sa solidarité avec son ancien trésorier. Cette initiative a été aussitôt contestée par le garde des Sceaux Jacques Toubon, qui voit là une tentative condamnable de «faire pression» sur la Cour de cassation. /ap

■ MASSACRE EN ALGÉRIE - Des islamistes armés ont égorgé six travailleurs puis brûlé leurs corps dans la région de Tizi-Ouzou en Kabylie, a rapporté hier le quotidien algérien «La Tribune». Le massacre remonte à lundi, jour où une voiture piégée a explosé dans la ville de Tizi-Ouzou, tuant cinq personnes et en blessant 21 autres. /reuter

■ PLAINTE REJETÉE - La cour suprême de Johannesburg a rejeté hier toutes les prétentions financières de Winnie Mandela. Celle-ci a été condamnée à payer les frais de son divorce avec Nelson, son ex-époux. Moins de dix minutes après le début de l'audience, le juge a rejeté la plainte de Winnie Mandela, qui ne s'est pas présentée devant la cour pour la partie financière du divorce prononcé hier. /afp

PUB

La nouvelle Baleno GT vaut son pesant d'or.

A chaque Suzuki son cadeau d'anniversaire: un bon Gübelin de 1'000 francs!

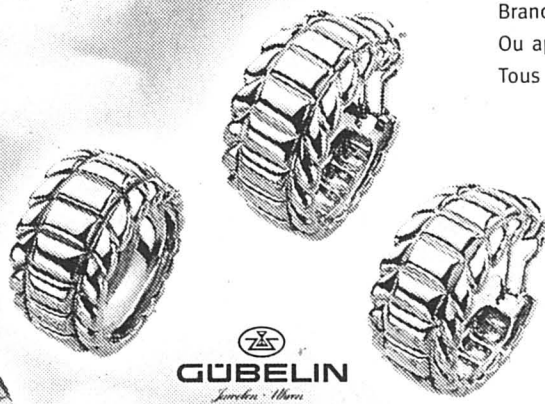

Go for gold!

Envoyez-moi une documentation complète sur la Baleno 1.8 GT 16V et le bon Gübelin.

Nom _____

Prénom _____

Rue/N° _____

NPA/Localité _____

Téléphone _____

Envoyez ce talon à: Suzuki Automobile AG, Brandbachstrasse 11, 8305 Dietlikon. Ou appelez-nous au 01 805 66 66. Tous les prix TVA incl.



Un zeste d'exception

CONCESSIONAIRES DIRECTS: JU: Chevenez: Garage des Pionniers, Route de Fahy 92, Tel: 066-76 64 80; NE: La Chaux-de-Fonds: Béring & Co., 34 rue F. Courvoisier, Tel: 039-28 42 80; Neuchâtel: Terminus SA, Faubourg du Lac 31, Tel: 038-25 73 63
 CONCESSIONAIRES LOCAUX: BE: Biemme: Garage J. Morros, Tel: 032-25 45 78; Courtelary: Garage des Isles, Tel: 039-44 11 33; Sorvilier: Garage du Rallye, Tel: 032-92 18 20; JU: Develier: Garage R. Sugnaux, Tel: 066-22 77 78; NE: Boudry: Garage ATT, Tel: 038-41 47 30; Fleurier: Garage D. Schwab, Tel: 038-61 11 44; Fontaines: J F Automobiles, Jean Frasse, Tel: 038-53 53 52

Trafic motorisé: une initiative est déposée

L'initiative populaire pour la réduction de moitié du trafic routier motorisé a été déposée hier à Berne munie de quelque 110.000 signatures, dont une grande majorité récoltée en Suisse alémanique. Les initiateurs affirment ne pas être des adversaires de la voiture, mais des partisans de son utilisation modérée.

L'initiative demande la réduction de moitié du trafic motorisé dans toute la Suisse en l'espace de dix ans. Une telle réduction devrait être obtenue notamment par une exploitation optimale du trafic privé, la promotion tous azimuts des transports publics et par le biais d'un meilleur accès des villes aux vélos et aux piétons, a expliqué hier Beat Ringger, membre du comité d'initiative et de l'organisation «Rétro-traffic».

Plus du tiers des quelque 110.000 signatures déposées ont été récoltées dans le canton de Zurich et seulement 8.500 dans les cantons romands. L'initiative a reçu le soutien du Parti écologiste suisse, de quelques sections cantonales du PS, de l'ATE et de quelques petits groupes et associations.

Cette initiative pose enfin la question de fond sur notre mobilité, une question qui est généralement occultée dans la politique quotidienne, selon Beat Ringger. Les membres de «Rétro-traffic» ne sont pas des adversaires de la voiture, mais des partisans de son utilisation modérée, a-t-il ajouté.

Critiques du TCS

Le TCS a pour sa part qualifié hier cette initiative de «politiquement irresponsable» et contraire aux principes du droit international. Pour le TCS, elle constitue un pas de plus vers l'isolement international de la Suisse, alors que les exigences qu'elle formule «entraîneraient, ni plus ni moins, la liquidation de la branche touristique suisse». /ap

PARLEMENTAIRES PIÉTONS - A l'instigation de l'Association droits du piéton et de la Fédération suisse de tourisme pédestre, un groupe parlementaire «piétons» a été récemment mis sur pied. Le groupe s'efforcera «dans toutes les questions ayant un impact sur les piétons, de représenter et de défendre le point de vue de ceux-ci», selon un communiqué. /comm-E

RHÔNE-RHIN

ET VOGUE LA RADE! - La votation sur la traversée de la rade de Genève aura bien lieu le 9 juin prochain. L'avocat genevois Soli Pardo a retiré le recours qu'il avait déposé devant le Tribunal administratif. «Je ne veux pas être le fossoyeur de l'entente aux prochaines élections», a-t-il déclaré hier à l'ATS. L'avocat a retiré son recours «en raison de l'enjeu politique de la votation». Il reste néanmoins convaincu que «cette votation est une barbarie constitutionnelle». /ats

JUGE SOCIALISTE - La socialiste Susanne Leuzinger-Naef sera juge au Tribunal fédéral des assurances (TFA) à Lucerne. L'Assemblée fédérale l'a élue hier par 132 voix sur 191 bulletins valables. L'UDC a finalement renoncé à présenter un autre candidat, en l'absence de soutien des autres partis bourgeois. /ats

CRIMINALITÉ À FRIBOURG - Le canton de Fribourg a vécu une recrudescence de la criminalité de 31% en 1995. En Suisse, les infractions au code pénal ont diminué de plus de 4% l'an dernier. L'an passé, plus de 13.100 affaires ont été traitées, ce qui représente le record absolu jusqu'ici. /ats

DROGUE À ZURICH - Les saisies de drogue dure ainsi que la criminalité liée à la consommation de stupéfiants ont diminué l'année dernière dans le canton de Zurich. En revanche, l'ecstasy, dont les saisies ont plus que triplé, le LSD et le khat - pratiquement inconnu jusqu'ici en Suisse - ont connu un développement inquiétant. /ats

TRÈFLE À QUATRE

Banco Jass

6, 9, dame, roi et as de ♥; 10, valet et roi de ♣; valet et roi de ♦; 8, valet et as de ♠.

SAINT-GALL/ Une tentative de cambriolage tourne au drame

Policier victime du devoir

Un policier de la ville de Saint-Gall a été tué par balles hier peu après 4h au cours d'une poursuite. La victime, 31 ans, et deux collègues avaient été alertés pour une tentative de cambriolage dans un magasin d'informatique. Ils ont tenté de contrôler deux suspects. Ceux-ci ont pris la fuite, l'un d'eux tirant sur le policier.

Les deux malfaiteurs, âgés de 18 à 20 ans selon la police, se sont enfuis à pied. Ils ont été pris en chasse par deux des trois policiers. Plusieurs coups de feu ont été tirés au cours de la poursuite. Après la mort du policier, les deux cambrioleurs présumés ont réussi à disparaître. Ils n'ont pas été identifiés, a indiqué la police cantonale.

Les recherches des polices municipales et cantonales n'avaient pas abouti hier en début d'après-midi, bien que plusieurs personnes aient été contrôlées. Les autorités chargées de l'enquête n'excluent pas que les deux hommes soient aussi les auteurs de la tentative de cambriolage. Ils auraient été surpris par la patrouille. /ats

Une tragédie peu fréquente

Le meurtre de policiers dans l'exercice de leurs fonctions est rare en Suisse. Six cas ont été recensés depuis 1980, en comptant le policier abattu hier matin à Saint-Gall. Le précédent cas remontait à 1990. En outre, le chef de la police criminelle du Liechtenstein avait été tué en 1986 à Vaduz.

Le 24 janvier 1990, le chef de la police municipale de Bülach (ZH) avait été tué lors d'un échange de coups de feu. Un commerçant avait tiré sur deux policiers qui tentaient de le calmer lors d'une altercation avec son ex-femme. Le commerçant était en état d'ébriété au moment des faits. Il avait été condamné à dix ans de réclusion par la Cour suprême en septembre 1992. Verdict annulé en 1993, car la faculté de discernement du coupable n'avait pas été élucidée.

Le chef de la police criminelle du Liechtenstein avait été abattu le 29 juillet 1986. Avec un collègue, il accompagnait chez elle une jeune fille violée quatre jours auparavant par un homme qu'hébergeait son ami. L'agresseur se trouvait à nouveau sur les lieux et une fusillade s'est engagée. Le chef de la police a été touché au cœur. Son meurtrier a été mortellement blessé lors de son arrestation deux jours plus tard.



ABATTU PAR DES GANGSTERS - Rudolf Himmelberger, caporal de police âgé de 31 ans, est tombé hier à Saint-Gall dans l'exercice de ses fonctions.

Le chef d'un poste de garde à Zurich-Altstetten avait été froidement abattu le 10 mai 1985 par un inconnu. Il était en train de dresser un procès-verbal au poste de police après l'agression dont venait d'être victime un chauffeur de taxi. Le meurtrier

avait fait irruption dans le local et intimidé au policier l'ordre de lever les mains. Lors de l'échange de coups de feu qui avait suivi, le policier avait été mortellement touché.

A Lausanne en 1984

Le 17 janvier 1984, un inspecteur principal adjoint à la police cantonale vaudoise avait été tué à Lausanne, lors d'une prise d'otages. L'auteur du meurtre s'était évadé le matin même des Etablissements de la plaine de l'Orbe avec un complice tenant deux otages sous la menace de leurs armes.

Après une course poursuite mouvementée, les deux hommes s'étaient réfugiés dans les hangars de l'aérodrome de la Blécherette. L'inspecteur s'était alors présenté les mains nues devant les deux hommes. L'un d'eux avait tiré, perforant un poumon du policier. Après une longue agonie, l'inspecteur avait, selon toute vraisemblance, été achevé par un coup de feu à la face.

Le 27 mai 1982, un caporal de gendarmerie avait été abattu à Nunningen (SO) par des cambrioleurs qu'il avait surpris en flagrant délit dans une usine. Le 13 mars 1980, un policier zurichois avait été tué lors de l'attaque d'une banque. /ats

CANTON DE GENÈVE/ Butin de plusieurs centaines de milliers de francs

Hold-up avec prise d'otages

Trois gangsters se sont emparés hier de plusieurs centaines de milliers de francs à Champel (GE), après avoir séquestré à son domicile un employé de la Banque cantonale de Genève (BCG) et son épouse. Les malfaiteurs lui avaient placé un «collier», autour du cou en lui expliquant que c'était une bombe. Ils ont pu fuir sans être inquiétés.

L'employé a été agressé mardi vers 17h30 par un des gangsters alors qu'il venait de garer son véhicule dans les sous-sol de son immeuble, a expliqué hier Emile Berthod, porte-parole de la police genevoise. Les deux autres malfaiteurs se tenaient à proximité. Le collaborateur de la BCG a reçu plusieurs décharges de pistolet électrique au cou. Il a été contraint de monter à son domicile où sa femme a aussi été tenue en respect.

Le couple a été retenu toute la soirée dans la chambre à coucher après que celle-ci eut été fouillée. Les deux personnes n'ont pas été attachées et ont aussi pu se restaurer.

Au matin, avant de partir, ils ont placé un objet métallique sur l'employé en affirmant qu'il s'agissait d'une bombe commandée à distance. Le collaborateur de la BCG et son épouse ont dû se rendre à l'agence de Champel au volant de leur propre voiture et sous la menace d'un truand. Les deux autres malfaiteurs se sont déplacés avec un autre véhicule.

Coffres des clients épargnés

Tandis que l'épouse était retenue dans sa voiture, l'employé a pénétré à 7h40 heures dans la succursale suivi des deux truands. Les deux hommes se sont fait



CHAMPEL - Des policiers montent la garde devant la succursale de la Banque cantonale de Genève.

ouvrir le coffre et ont fait main basse sur plusieurs centaines de milliers de francs, suisses et en devises étrangères. Les cinq autres employés se trouvaient déjà dans la banque qui devait ouvrir à 8h30.

Avant de s'enfuir, les gangsters ont pris la précaution d'emporter la cassette vidéo de surveillance. En tout, le hold-up a duré une vingtaine de minutes. L'alarme a été donnée à 8h16.

Les coffres des clients n'ont pas été touchés. Aucun collaborateur de la banque n'a été blessé, a indiqué Corinne Mory, porte-parole de la BCG.

Les trois malfaiteurs étaient armés de pistolets et de revolvers mais qui sont restés à leurs ceintures. Il s'agit de trois hommes âgés de 30 à 35 ans à l'accent méridional. Un d'entre eux, au moins,

portait une perruque et des fausses lunettes. Ils ont agi à visage découvert, chaussés de «rangers» militaires et habillés d'imperméables.

Un scénario connu

Plusieurs hold-up se sont déjà déroulés selon le même scénario dans le canton de Vaud. Le dernier en date a eu lieu à Chavannes-près-Renens le 15 février dernier. Un malfaiteur s'était emparé de plusieurs centaines de milliers de francs après avoir retenu en otage à son domicile un employé de la Banque Populaire Suisse. Il est encore trop tôt pour voir s'il y a un rapprochement à faire entre ces différents coups, a précisé Emile Berthod. /ap

Le canton de Vaud veut émettre un gros emprunt

En pleine tourmente politico-financière, le canton de Vaud prévoit d'émettre un emprunt obligatoire de 300 millions de francs. Selon les banques, les affaires du Département des finances seront sans conséquences durables sur le coût de la dette vaudoise. A moins d'un report des plans d'économies du canton.

Refinancement des déficits et couverture des dépenses courantes obligent, le canton de Vaud scrute depuis janvier le marché suisse des capitaux pour y lancer un emprunt obligatoire. Interrogé par l'ATS, Blaise Goetschin, du Service des finances du canton, confirme: «nous souhaitons émettre un emprunt de 300 millions de francs. Nous attendons l'apparition sur le marché d'une «fenêtre» favorable pour lancer l'opération».

A priori, le fait est banal: les collectivités publiques suisses lancent chaque année des emprunts pour de tels montants. Et lorsqu'il parle de «fenêtre favorable», Blaise Goetschin se réfère uniquement à l'évolution du loyer de l'argent. Les taux d'intérêt toutefois ne déterminent pas seuls le coût d'un emprunt. La perception qu'ont les investisseurs de la crédibilité et de la solvabilité du débiteur joue aussi un rôle essentiel.

Pour Blaise Goetschin cependant, les récentes «affaires» n'affecteront pas le succès ou le coût de l'opération prévue. Au contraire, la possibilité nouvelle de mettre les banques en compétition pour la conduite de l'emprunt permettra un financement plus favorable qu'auparavant.

Impact psychologique

Certains spécialistes bancaires tiennent un langage plus nuancé. «Il vaudrait mieux attendre que les choses se décanent. L'impact psychologique des récents événements pourrait freiner le placement de l'emprunt et coûter (au canton) quelques fractions de rendement», résume l'un d'eux.

Les experts ont à l'œil l'évolution du déficit vaudois. «Le canton de Vaud continuera de profiter des mêmes conditions que les autres grands cantons suisses (sur le marché obligataire), à moins que les récents événements ne repoussent trop les plans d'économies amorcés», explique-t-on.

Depuis 1990, Vaud doit emprunter pour financer aussi ses dépenses courantes. Dans la foulée, le fardeau de la dette est passé de 98,2 millions en 1991 à 286,8 millions au budget 1996. La dette totale, de 4,8 milliards de francs à fin 1995, devrait passer à 5,3 milliards cette année et approcher les 6 milliards en 1998. /ats

Election le 12 mai

Le gouvernement vaudois a fixé au 12 mai prochain le premier tour de l'élection complémentaire au Conseil d'Etat, a-t-il indiqué hier dans un communiqué. Le second tour aura lieu, si nécessaire, le 9 juin, en même temps que les votations fédérales.

Le dépôt des candidatures, pour le premier tour, devra être effectué au plus tard le lundi 1er avril à midi. Le dépôt des listes, en cas de second tour, est fixé au 15 mai à midi. Le nouveau conseiller d'Etat élu entrera en fonction dans les 45 jours suivant son élection.

Les partis devront ratifier la semaine prochaine le choix des candidats effectués par leurs états-majors. Les congrès sont fixés au mardi 26 mars pour l'Union démocratique du centre (UDC) et le Parti ouvrier populaire (POP), au mardi 27 mars pour le parti radical et le parti libéral, et au jeudi 28 mars, sous réserve de changement, pour le Parti socialiste.

L'état-major du Parti socialiste devrait donner le nom du candidat de la gauche ce soir. L'Entente devrait en faire de même lundi 25 mars. /ats

SONDAGE - Huit Vaudois sur dix n'auraient plus confiance dans leur gouvernement, selon un sondage paru hier dans le journal «Le Matin». Selon le quotidien, la démission de Pierre-François Veillon n'a pas suffi. Près d'un Vaudois sur deux souhaiterait la démission du Conseil d'Etat. Par ailleurs, 16% des sondés considèrent que l'ex-patron des Finances n'est qu'un bouc émissaire. /ats

primo

*toujours
les dernières
nouveautés!*

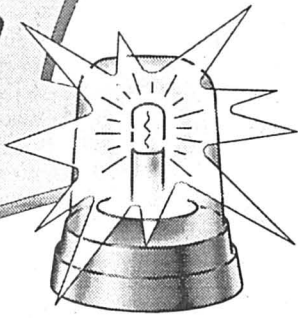

visavis

valable dès le 20.3.96

**Pommes de terre
suisses
Bintje**

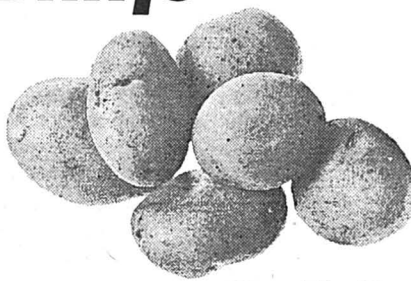

**cabas
2,5 kg 3.¹⁰**

**Oeufs suisses
Elevage au sol
Cl. A, 65g+ 4.³⁰**
10 pièces

**Crème à
café 2.³⁵**
5 dl

**Charcuterie
volaille 1.³⁵**
en tranches
100 g

Les nouveaux fruits de saison:

Fraises douces et aromatiques
d'Espagne, riches en vitamines

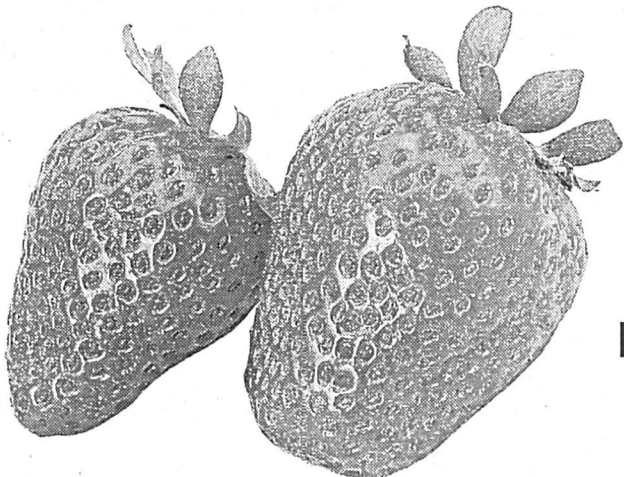

**panier
220 g 1.⁹⁰**

**Coca-Cola
Coke**
• Coca-Cola
• Coca-Cola
light
PET (+dépôt)
Harasse à 6x1,5 litre **9.⁶⁰**

Lindt **TRIO**
Cresta Classic/
Lait Extra/
Lait Noisettes
3x100 g **4.²⁰**

**suchard
express**
boîte 800 g **6.⁹⁵**

Colgate **TOTAL** **DUO**
Dentifrice 2x75 ml **6.⁵⁰**
Dentagard **DUO**
Dentifrice 2x75 ml **5.⁹⁵**

Sofflan • Lila
Super Concentral
DUO
2x1 litre **7.⁹⁰**

Sun Sachets de
recharge
DUO
2x1 kg **9.⁴⁰**

SUNGOLD
• Ananas
10 tranches
340 g **1.⁷⁰** **1.¹⁰**

• Pointes
d'asperges
185 g **2.²⁰** **1.⁶⁰**

Mouchoirs en papier
Singlet
15x10 **2.¹⁰** **1.⁶⁰**

Où cela? Mais, chez l'un des
1600 détaillants en
alimentation indépendants primo et visavis

1.12/96

primo et visavis - toujours les dernières nouveautés!

primo CHEZARD: Matthey; PESEUX: Ruiz;

visavis CHAMPEX: Giroud; COFFRANE: Delen; CUDREFIN: Castoldi; Payot; DAMPHREUX: Siegenthaler; DELLEY: Jacot; GAMPELEN: Stritt; Perrotet; GORGIER: Devenoges; LA BREVINE: Jeune; LA CHAUX-DU-MILIEU: Vuille; LAMBOING: Bayard; LA SAGNE: Aellen; LES BAYARDS: Matthey; LES GENEVEYS s/ COFFRANE: Moeri; LES PONTS-DE-MARTIEL: Benoit; LUGNORRE: Gaillat; MONTBRELLOZ: Bourdilloud; NANT: Derron; NEUCHÂTEL: Aux Gourmets; Gosteli; NODS: Appy; NORAIGUE: Valtra; PESEUX: Weber; PORTALBAN: Grandjean; Roulin; PROVENCE: Vuillermet; ROCHEFORT: Frick; SALAVAU: Gentinetta; Gutknecht; Riedo; SAVAGNIER: Delabays; Gabarel; ST. BLAISE: Schwab; TRAVERS: Richard;

Ing.dipl. **FUST** 30 ANS
APPAREILS ELECTROMENAGERS
CUISINES/BAINS, LUMINAIRES, TV/HIFI/VIDEO, PHOTO, PC
Juba BRAUN TEFAL
LauraStar NOVAMATIC etc.

Repasser

Fers à repasser à vapeur des Stations de repassage des Stations de repassage "pro" dès

Fr. 29.-
Fr. 375.-
Fr. 890.-

Nous vous proposons les meilleures marques, modèles et systèmes aux prix les plus bas*. Nos conseillers résoudreont tous vos problèmes de repassage de façon optimale.

* Garantie du prix le plus bas! (votre argent sera remboursé si vous trouvez ailleurs, dans les 5 jours, un prix officiel plus bas) • Conseils professionnels et démonstration • Paiement contre facture • Réparation pour toutes les marques et modèles

Marin, Marin-Centre 038 33 48 48
Bienna, Hyper-Fust, rte Soleure 122 032 52 16 00
Bienna, rue Centrale 36 032 22 85 25
La Chaux-de-Fonds, Hyper-Fust
bd des Eplatures 44 039 26 11 50
La Chaux-de-Fonds, Jumbo (liquidation totale jusqu'au 30 mars 1996) 039 26 68 65
Neuchâtel, Fust/Torre, rue des Terreaux 7 038 25 51 51
Reparation rapide toutes marques 155 91 11
Service de commande par téléphone 155 56 66 05 288 766 4 x 4

et dans toutes les succursales
Jelmeli
INNOVATION • AUX ARMOURINS

SANGIORGIO

la boutique du tailleur

**COMPLETS
VESTES
PANTALONS
DORMEUIL**

Retouches gratuites

Commerce indépendant de détail
239505-110

**PRÊT-À-PORTER
MESSIEURS - DAMES**
Fausses-Brayes 15, 2000 Neuchâtel
Tél. (038) 25 69 20

Plutôt six fois qu'une!

L'EXPRESS
le regard au quotidien

ÉVÉNEMENT SPÉCIAL LES 16, 18, 19, 20, 21, 22 & 23 MARS 96

MOITIE PRIX

sur tous les canapés cuir ou alcantara

Nocturne le jeudi 21 mars!

LA MAISON DU SALON

Autoroute: sortie Fribourg-Nord (direction Murten) - Route d'Englisberg 9-11

1763 Granges-Paccot - Tél. 037 / 26 72 26

7 jours
exceptionnels

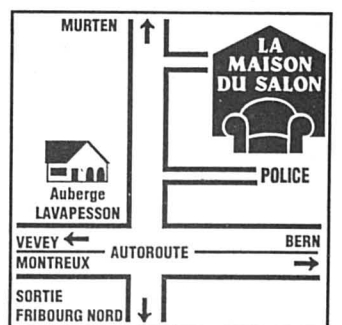

CONSEIL NATIONAL/ Les parlementaires recommandent de rejeter l'initiative des Démocrates suisses et de la Lega

Non à une paralysie de la politique étrangère

Pas question de paralyser la politique étrangère suisse en laissant la primauté au peuple! Le Conseil national entend toujours laisser l'initiative au gouvernement. Il a décidé hier par 159 voix contre sept de recommander le rejet de l'initiative populaire des Démocrates suisses (DS) et de la Lega qui veut que les citoyens décident de l'ouverture de négociations d'adhésion à l'Union européenne (UE).

Déposée en janvier 1994 avec plus de 101.000 signatures, l'initiative de la Ligue des Tessinois et des Démocrates suisses (DS) intitulée «Négociations à la CE: que le peuple décide!» propose que les citoyens et les cantons prennent eux-mêmes la décision de l'ouverture de négociations en vue d'une adhésion à l'UE. Le Conseil fédéral a déposé en mai 1992 une demande d'adhésion à l'UE aussitôt gelée.

Si l'initiative passait, toutes négociations seraient rompues et le gouvernement serait privé des compétences exclusives que la Constitution lui confère en matière de politique étrangère.

Le Conseil fédéral proposait le rejet de cette initiative parce que le système actuel a fait ses preuves. Il promet de tenir compte, au moment d'entamer les négociations d'adhésion avec l'UE, des conditions politiques étrangères aussi bien que suisses. En conséquence, il ne

jugeait pas opportun d'opposer un contre-projet à l'initiative.

Pas de débat de fond sur l'Europe

Le Conseil national s'est efforcé hier de ne pas se perdre dans un débat de fond sur l'Europe. Il en est resté à la répartition constitutionnelle des pouvoirs en politique étrangère, que l'initiative veut déplacer du gouvernement vers le peuple. L'écrasante majorité du conseil a estimé qu'un tel transfert aboutirait à une paralysie de la politique étrangère. En Suisse, le peuple a toujours le dernier mot mais pas encore le premier, a lancé Hanspeter Thur (PES/AG). On ne saurait imaginer nos rapports avec la communauté internationale construits à coups de consultations populaires a priori. Les adversaires de l'initiative ne sont pas d'accord de paralyser le Conseil fédéral en le soumettant à la pression constante d'une menace populaire s'exerçant a priori. Enfin, ce transfert de compétences reviendrait à institutionnaliser le sondage d'opinion en politique étrangère.

Aucun contre-projet élaboré

Parmi les partisans de l'initiative, Flavio Maspoli (Lega/TI) refuse que le Conseil fédéral «baisse ses culottes» devant Bruxelles et abandonne son pouvoir de décision aux eurocrates de l'UE. Il a fallu des siècles aux Suisses pour conquérir souveraineté, neutralité et liberté. On ne

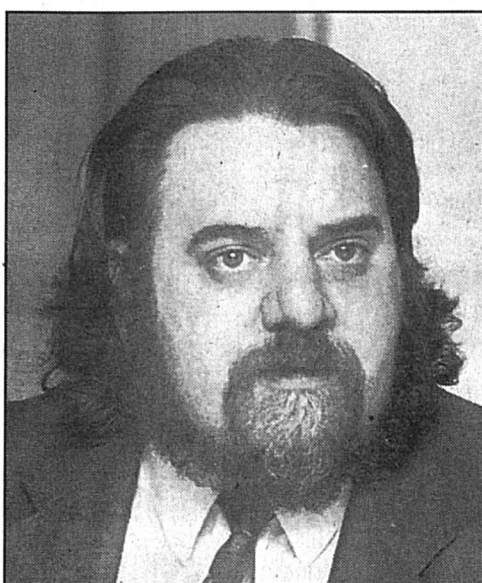

FLAVIO MASPOLI - Le Tessinois, partisan de l'initiative, refuse que le Conseil fédéral «baisse ses culottes» devant Bruxelles.

archives

saurait laisser aujourd'hui le gouvernement brader ces acquis. Le peuple a dit non à l'EEE et aux casques bleus. Il doit aussi pouvoir se prononcer sur l'ouverture de négociations avec l'UE.

Markus Ruf (DS/BE) pense aussi que la Suisse perdrait la maîtrise de son destin en adhérant à l'UE. Il a tenté en vain d'amener le National à demander au

Conseil fédéral l'élaboration d'un contre-projet. Markus Ruf voulait que le peuple et les cantons puissent trancher, dans le cadre de la révision partielle de la Constitution, la question de savoir si le Conseil fédéral peut de lui-même ouvrir et conduire des négociations avec l'étranger si l'indépendance et la neutralité de la Confédération sont en jeu. Sa proposition fut repoussée par 152 voix contre huit.

Walter Frey (UDC/ZH) et son groupe étaient contre l'initiative mais pas pour autant favorables à une adhésion à l'UE selon le traité de Maastricht. Le Zurichois s'est étonné que le National ne traite pas en même temps l'initiative des jeunes du comité «Né le 7 décembre». Cette initiative qui a abouti, propose de déléguer au Conseil fédéral le pouvoir de négocier, de conclure et de ratifier un traité sur l'EEE. Walter Frey a relevé que cette initiative s'attaquait elle aussi à la répartition des compétences en politique étrangère. Victor Ruffy (PS/VD) au nom de la commission a répondu que cette initiative serait peut-être retirée si la seconde initiative des jeunes aboutissait.

Simon Epiney (PDC/VS) a prêché quant à lui en faveur d'une «stratégie de la cohabitation» visant à rapprocher partisans et adversaires de l'Europe. Une nouvelle cas-

sure en votation populaire serait en effet catastrophique et suicidaire pour la Suisse. En début de session, il avait demandé dans une interpellation le retrait de la demande suisse d'adhésion à l'UE dans le but d'apaiser les esprits. /ap

Demande d'adhésion réactivée

Les Démocrates suisses ont encore connu la défaite hier lors de l'examen de diverses interventions relatives à la politique étrangère suisse et à la neutralité. Ainsi, le Conseil national a repoussé par 68 voix contre 22 une motion de Rudolf Keller (DS/BL) exigeant que le Conseil fédéral renonce à fixer comme but de la politique étrangère suisse l'adhésion à l'UE et s'attache à développer une indépendance armée.

Au contraire, la Chambre du peuple aimerait que le Conseil fédéral envisage de réactiver la demande d'adhésion à l'UE une fois achevées les négociations bilatérales. Par 66 voix contre 43, elle a accepté une motion dans ce sens de Bernard Comby (PRD/VS) transformée préalablement en postulat. /ap

Une authentique européenne?

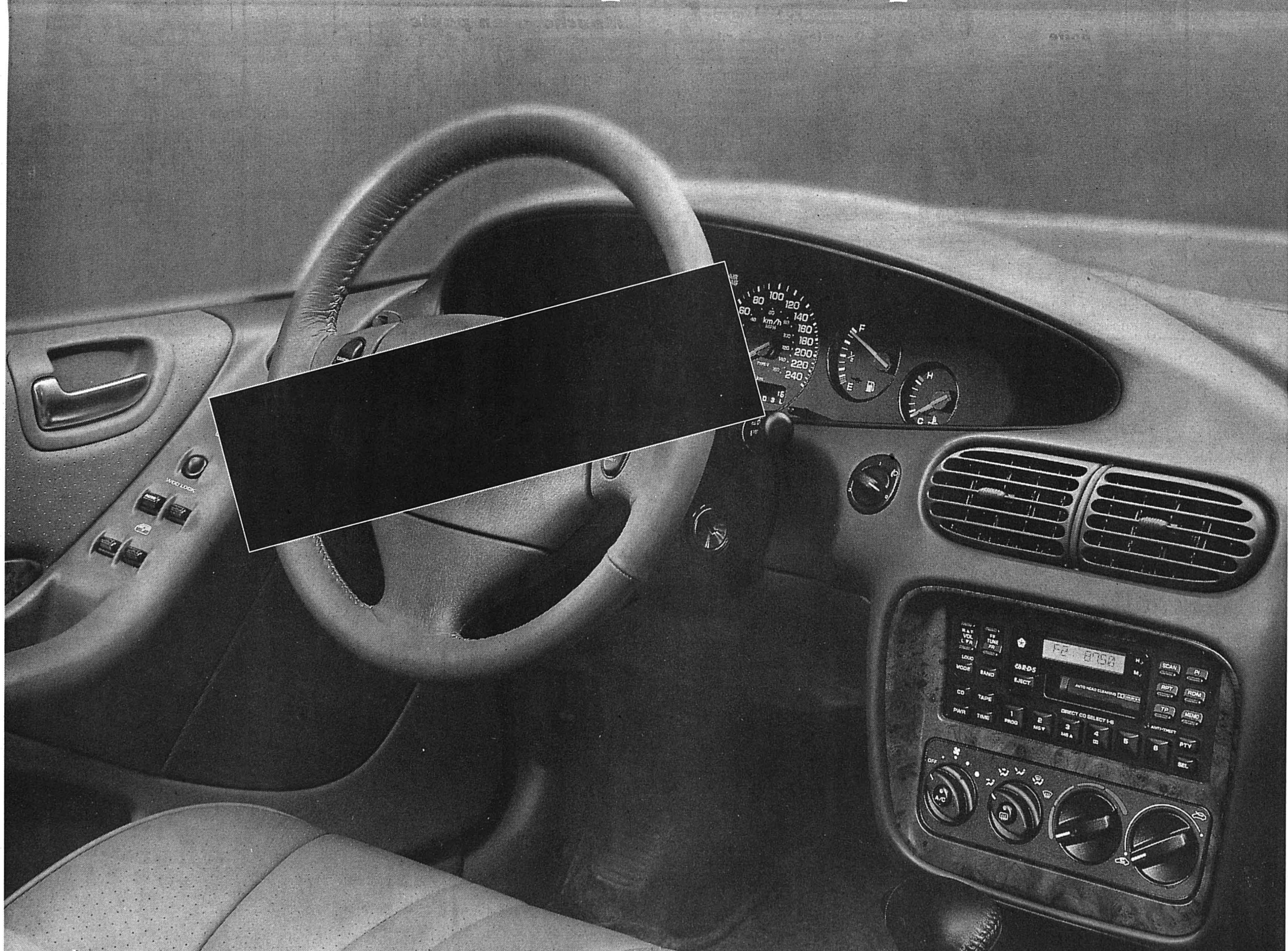

COOP PROMOTION:

TP AKT 12/96

LES JEUDI, VENDREDI ET SAMEDI SEULEMENT du 21.3 au 23.3.96



Poulet frais suisse
le poulet de 900 à 1300 g env., le kg
6.20 ~~8.20~~

Bouquet printanier **8.50**

Carottes du pays, de production intégrée (PI) le kg **1.20**

HITS HEBDO COOP

du 19.3 au 25.3.1996



le tube de 265/285 g à partir de 3 tubes au choix
Mayonnaise Thomy ou Thomynaise
1.90 ~~2.70~~

Minarine Linea le pot de 400 g ~~2.75~~ **2.10**

Moutarde mi-forte Thomy le tube de 200 g à partir de 2 tubes ~~1.90~~ **1.50**

Lard paysan Malbuner à la coupe ou préemballé, les 100 g ~~3.95~~ **2.95**

Raviolis Napoletana midi la boîte de 870 g poids net ~~3.30~~ **2.30**

FROMAGES EN PROMOTION

Fromage Bio des Grisons Naturaplan à la coupe ou préemballé, les 100 g **1.90**

«Racletto», fromage à raclette suisse le morceau d'env. 800 g, les 100 g ~~2.35~~ **1.65**

PRODUITS SURGELÉS

Pommes frites Gold Star le sachet de 1000 g ~~4.70~~ **3.60**

Cuisses de poulet Gold Star le sachet de 1,5 kg ~~13.80~~ **9.80**

EAUX MINÉRALES/CAFÉ

Toutes les eaux minérales Swiss Alpina Coop la bouteille en PET de 1,5 litre ~~2.95~~ **-0.75**

Tous les Nescafé Gold en pot de 200 g p. ex. Nescafé Gold Finesse ~~14.90~~ **12.90** de moins

HITS HEBDO COOP

du 19.3 au 25.3.96

le sachet de 500 g
Petits œufs Arni Giandino et Aridor
7.30 ~~9.80~~

SNACKS/CHOCOLAT/BISCUITS

Madelines de Commercy Coop 2x200 g duo ~~5.80~~ **3.90**

Têtes de choco Coop le cabas de 4 boîtes, 504 g multipack ~~6.40~~ **4.90**

Snax nature ou au paprika 2x75 g duo ~~2.90~~ **2.30**

Chocoly Oulevay Original 2x250 g duo ~~5.50~~ **4.40**

Chocoly au lait Oulevay 2x250 g duo ~~5.90~~ **4.40**

COLLANTS FEMME EN PROMOTION

Collants femme New Dimension Lycra 2 paires duo **6.-**

VINS EN PROMOTION

du 19.3 au 25.3.1996

la bouteille de 75 cl
7.50 ~~9.90~~
Châteauneuf-du-Pape A.C. «St. Grégoire» 1994



2.40 de moins
la bouteille de 75 cl **6.90** ~~8.90~~
Chianti Classico «Rodano» D.O.C.G. 93/94 (M.O.)
Ne se trouve pas dans les petits points de vente Coop.

2.- de moins



2 Polo en piqué 10.- de moins

pour femme ou homme 60% coton, 40% polyester
2 pièces au lieu de 35.- **25.-**
pour Kids 2 pièces au lieu de 26.- **16.-**
pour Juniors 2 pièces au lieu de 30.- **20.-**

Ne se trouve pas dans les petits points de vente Coop.

HITS HEBDO COOP

du 19.3 au 25.3.1996

HYGIÈNE/SOINS DES CHEVEUX

Couches-culottes Fixies ultra dry Boy & Girl Midi-Junior, le paquet ~~22.-~~ **18.-**

Shampooing Beldam «2 en 1» 2x250 ml duo ~~5.80~~ **3.50**

Shampooing antipelliculaire Beldam 2x250 ml duo ~~5.80~~ **3.50**

Rincage balsamique Beldam 2x250 ml duo ~~6.50~~ **4.50**

Spray Beldam Styling non aérosol 2x150 ml duo ~~8.40~~ **6.90**

Mousse Beldam Styling 2x150 ml duo ~~7.20~~ **5.70**

Gel Beldam Styling 2x150 ml duo ~~7.20~~ **5.50**

Shampooing Schauma au concentré de macadamia ou d'avocat 2x200 ml duo ~~9.80~~ **7.30**

PROMOTION ARRANGEMENT PRINTANIER

Arrangement de printemps à partir de mercredi, 20.3.1996 **14.90**

Tous les prix comprennent la TVA

Profitez de la baisse de prix

sur les cafés Coop

en grains ou moulus **-0.80 de moins le kg**

03-347946/ROC

NATIONAL/ Pour une libéralisation rapide du marché du vin importé; paquet agricole 95 adopté

Les vigneronns n'ont pas fait le poids

L'importation des vins blancs et rouges doit être libéralisée progressivement dès l'année prochaine dans le cadre d'un contingent global. Le Conseil national a introduit cette idée hier dans le paquet agricole 1995. Il a aussi approuvé la création de dénominations protégées pour les produits agricoles.

Le Conseil national a profité d'un simple toilettage de l'arrêté sur la viticulture pour introduire dès l'an prochain un contingent global pour l'importation de vins blancs et rouges. Par 79 voix contre 75, il n'a pas suivi le Conseil fédéral qui voulait donner jusqu'en 2001 aux vigneronns pour s'adapter. La Chambre du peuple a cependant voté dans une certaine confusion de sorte qu'il appartiendra au Conseil des Etats de revenir sur la question du contingentement global et de son mode d'attribution.

La Confédération connaît de sérieux problèmes avec les importations de vins étrangers. Au début de l'année, le contingent de 15 millions de litres de blanc a été épuisé en trois jours. Il a fallu revoir le système. Dès lors, pourquoi attendre 2001 pour introduire un contingent global pour les importations de vins blancs et rouges, s'est demandé Roland Wiederkehr (AdI/ZH). Et de proposer de profiter de cette modification de l'arrêté sur la viticulture pour introduire un contingent global de 170 millions de litres.

Georg Stucky (PRD/ZG), lui, proposait

de commencer par un contingent global de 157 million de litres dès l'an prochain déjà. Ce contingent serait ensuite régulièrement augmenté de façon à atteindre 170 millions de litres en 2001. Sa proposition l'a finalement emporté de justesse. Ruedi Baumann (PES/BE) parlait lui de 155 millions de litres l'an prochain pour atteindre 170 millions en l'an 2000 par trois augmentations annuelles de cinq millions de litres. L'écologiste bernois souhaitait que ces contingents soient vendus aux enchères.

Bernard Comby (PRD/VS) a plaidé pour l'économie viti-vinicole et ses emplois. Les vigneronns ne demandent pas l'aumône mais un temps pour s'adapter. Jean-Philippe Maitre (PDC/GE) n'a pas caché que la globalisation immédiate serait fatale aux vignes en terrasse.

Jean-Pascal Delamuraz a supplié que l'on n'introduise pas par la petite porte cette globalisation qui requiert consultation. Le Conseil des Etats, lui, n'avait rien dit à ce sujet. Il devra revenir sur la question puisque le National a adopté des dispositions contradictoires.

La bataille du «bio»

Les critères donnant droit à l'appellation «bio» ou production intégrée ont donné lieu à une belle bataille. Les écologistes et la gauche voulaient introduire une définition très stricte de ce type de produits qui doivent respecter l'environnement et les animaux pour prétendre être écologiques. La commission, qui a triom-



BERNARD COMBY - Représentant d'un canton viticole, le radical valaisan a plaidé pour l'économie viti-vinicole et ses emplois. archives

phié, n'entendait pas que des exploitations puissent fournir des produits dits biologiques en même temps que d'autres cultivés de façon conventionnelle. Les écologistes étaient prêts à tolérer des exceptions, limitées dans le temps, à la règle qui veut que toute l'exploitation produise de façon respectueuse de l'environnement pour prétendre vendre du «bio».

Pour les paysans traditionnels, il s'agissait d'éviter les distorsions de concurren-

ce avec l'étranger en édictant des règles trop sévères. Ils refusaient l'obligation de produire sur toute l'exploitation selon la même méthode. Un agriculteur doit pouvoir, selon eux, cultiver des légumes «bio» et à la fois élever des animaux de façon conventionnelle. Les conditions doivent porter sur le produit et non sur l'exploitation toute entière.

Par 82 voix contre 78, le National a suivi sa commission et a décidé de réserver les labels «verts» aux produits issus d'exploitations qui pratiquent exclusivement l'agriculture biologique ou la production intégrée, contre l'avis du Conseil fédéral et du Conseil des Etats.

Le Conseil fédéral pourra exceptionnellement accorder des dérogations. Les nouvelles dispositions favoriseront l'écoulement des denrées produites selon des procédés spéciaux ou provenant de terroirs particuliers (dénomination d'origine, indications géographiques).

L'agriculture est en pleine mutation. Une première étape capitale de son évolution vers une production plus orientée vers le marché a été franchie avec le 7^{me} rapport sur l'agriculture de 1992. La deuxième étape prendra la forme de la «Politique agricole 2002» qui fera l'objet d'un message cet été. Pourtant, certains domaines ne pouvaient attendre. Il fallait légiférer rapidement afin de faire le pont entre les deux étapes. Tel était le but du paquet agricole 95 adopté par le National. /ap-ats

Etats: libéraliser les loyers

Il faut progressivement instaurer un système de loyers libres, dont le montant serait fixé par l'offre et la demande. Le Conseil des Etats a approuvé par 22 voix contre 14 une motion en ce sens que le Conseil national avait adoptée en juin 1994. Le Conseil fédéral aurait préféré un postulat.

La motion, qui avait été déposée par le conseiller national Peter Baumberger (PDC/ZH), vise une libéralisation du marché du logement en Suisse. Elle veut un passage progressif du système actuel de loyer fixés par les coûts à celui de loyers libres.

Ce changement progressif devrait permettre une adaptation en douceur. Les circonstances sont favorables: cela ne devrait pas entraîner une hausse des loyers, a dit Niklaus Küchler (PDC/OW), rapporteur de la commission. Il s'agit d'encourager les investissements dans le domaine du logement.

Cette motion remet en cause la protection des locataires et conduirait à une hausse générale des loyers, s'est insurgé Pierre-Alain Gentil (PS/JU). Gian-Reto Plattner (PS/BS) lui a fait écho: l'introduction des loyers vise uniquement à augmenter les revenus des propriétaires. Cela signifie que les logements renchériront.

Le conseiller fédéral Jean-Pascal Delamuraz a plaidé en vain pour la transformation en postulat. Il a en outre rappelé que la Suisse connaissait un droit de bail assez libéral et qu'aucun pays européen n'avait un marché du logement entièrement libre. Par 22 voix contre 14, le conseil a préféré la forme contraignante de la motion. /ats

PUB

Faux. Toute la générosité de l'Amérique aux normes européennes.

Chrysler Stratus.



Symbiose réussie de ce que l'on trouve de meilleur sur les deux continents, la Stratus affiche des qualités bien concrètes. Développé au Chrysler Technology Center (CTC), le concept révolutionnaire d'habitacle avancé, Cab forward Design, est particulièrement mis en évidence dans la Stratus. L'empattement plus long et la disposition du pare-brise repoussé vers l'avant génèrent un espace intérieur encore inégalé. Chacun appréciera encore la justesse des choix et la composition fonctionnelle de l'habitacle. Un moteur

V6, 2,5 l, 16 soupapes développant 163 CV et un train roulant conçu en collaboration avec Emerson Fittipaldi – double champion du monde de F1 – apportent une note résolument sportive à cette réalisation. Pour finir, les personnes habituées aux standards européens seront étonnées d'apprendre que le prix de Fr. 38 500.–

(TVA incl.) comprend, de série, l'ABS, deux airbags, la climatisation, la boîte automatique à 4 rapports, ainsi que de nombreux autres éléments qui président au confort et au bien-être à bord.

CHRYSLER
L'américaine européenne.

REPRÉSENTATION GÉNÉRALE POUR LA SUISSE ET LA PRINCIPAUTÉ DU LIECHTENSTEIN: CHRYSLER JEEP IMPORT (SWITZERLAND) AG, VULKANSTRASSE 120, 8048 ZÜRICH, 01/434 82 00.



*"ILS transportent NOTRE IMAGE
A TRAVERS LE MONDE"*

"Nous vendons des produits qui, au-delà de leur valeur marchande, ont une forte valeur sentimentale puisque nous aidons les gens à réaliser leurs rêves."

En tant que Directeur Export de la société Lelièvre à Paris, créateur et fabricant de tissu d'ameublement de haut de gamme, de renommée internationale, Marie-Catherine de Masin sait qu'il est VITAL pour Lelièvre de pouvoir livrer ses tissus dans le monde entier, à l'endroit et à la date souhaités par ses clients.

"Nos clients travaillent eux-mêmes sur des projets avec un DÉLAI TRÈS COURT. Le moindre retard dans la livraison de nos tissus peut donc avoir des conséquences dramatiques."

Lelièvre exporte quotidiennement vers Tokyo, New York, Rio, Rome, soit au total plus de 45 pays. Marie-Catherine de Masin a donc pris un soin tout particulier à choisir le partenaire idéal pour la distribution de ses tissus.

"Les tissus Lelièvre sont uniques. Pour les distribuer, nous recherchions donc un partenaire qui soit A LA HAUTEUR DE NOS EXIGENCES. Avec DHL, je l'ai trouvé. DHL transporte notre image à travers le monde. Je ne saurais jamais travailler avec un partenaire en qui je n'ai pas une entière CONFIANCE - à tous les niveaux."



Droz & Perrin S.A.

CUISINES - BAINS - Tél. 038 / 63 13 59 - COUVET
OFFRE EXCEPTIONNELLE
 Jusqu'à fin avril
CUISINES MÊME IMPLANTATION

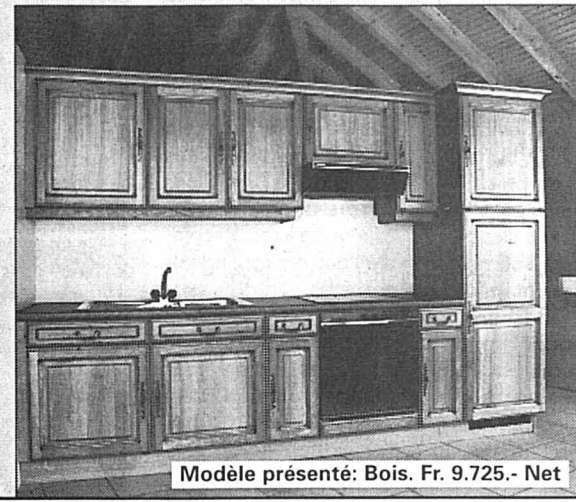

Exposées dans nos locaux
MÉLAMINÉ
 chants minces
MÉLAMINÉ
 chants PVC
BOIS
 Dès Fr. 6.700.- Net
 y compris
 Electroménager
 Livraison et pose

SKI + BAINS THERMAUX

39.-

adulte

24.-

enfant

Après une super journée de ski, relaxez-vous dans nos piscines thermales à l'intérieur et à l'extérieur

LA STATION QUI OFFRE PLUS !
à 15 minutes sortie autoroute Riddes

Cannage et rempaillage de chaises

Atelier Prébarreau
 Tunnels 38, 2006 Neuchâtel
 Tél. 038/30 26 70 267813-110

ENSEIGNEMENT

COURS DE LANGUES EN ETE

POUR ADOLESCENTS (10-17 ANS)

- Cours d'allemand (Hochdeutsch) à Zug
- Anglais en Angleterre
- Prix global avantageux comprenant:
 - Logement et pension complète
 - Enseignement
 - Activités
 - Sports
 - Excursions
 - Surveillance!

SLC Séjours Linguistiques
 Av. des Alpes 62
 CH-1820 MONTREUX
 Téléphone 021/963 65 00
 Fax 021/963 85 45

LE SPECIALISTE DES COURS DE VACANCES!

Un An d'Etudes à l'Etranger

USA - CANADA - ANGLETERRE
 AUSTRALIE - ALLEMAGNE

9 mois de cours de langues et matières académiques - anglais des affaires, littérature, médias, etc., stages professionnels

**Prochaines sessions :
 Septembre 96 - Janvier 97**

tél. 021/312 39 06

Demandez votre brochure dès maintenant!
 EF Un An d'Etudes à l'Etranger
 EF Centres Internationaux de Langues

Nom: _____
 Adresse: _____
 Ville: _____
 Tél.: _____ Age: _____

Rue du Midi 18 - 1003 Lausanne 4x4
 22-388729/4x4

L'EXPRESS

Editeur: Fabien Wolfrath
 Rédacteur en chef: Stéphane Sieber

Tirage contrôlé: 30.856 exemplaires (REMP 14.08.95)
 Lecteurs 69.000 (Mach Basic 95)

RÉCEPTION:
 4, rue Saint-Maurice, 2001 Neuchâtel
 Tél. (038) 25 65 01
 Téléfax 247736

Ouverture: du lundi au vendredi, de 8 h à 12 h et de 13 h 35 à 17 h 55 (vendredi: 17 h).

Nos bureaux peuvent être atteints par téléphone de 7 h 50 à 12 h et de 13 h 55 à 18 h.

En dehors de ces heures, une permanence est ouverte du dimanche au vendredi de 18 h à 24 h.

ABONNEMENTS 1996
 Tarifs pour la Suisse

3 mois	6 mois	12 mois
Fr. 74.-	Fr. 140.-	Fr. 263.-

Y compris 2% taxe TVA.
 Souscription par téléphone, par bulletin d'abonnement ou à notre réception, rue Saint-Maurice.

CHANGEMENTS D'ADRESSE
 Les ordres de changement d'adresse, pour une durée de 6 jours ouvrables, au minimum, doivent parvenir par écrit cinq jours ouvrables à l'avance.

Les frais seront facturés avec le renouvellement de l'abonnement.

PUBLICITÉ
 Délais: 2 jours avant la parution à 12 h, édition du lundi: jeudi à 12 h.
 Annonces Express (aux mots): 2 jours avant parution: à 14 h 30.
 Avis mortuaires, naissances et tardifs: la veille jusqu'à 21 h.
 Le courrier concernant cet avis est à déposer rue de la Pierre-à-Mazel 39 en dehors des heures d'ouverture de la réception.
 Couleurs: 4 jours ouvrables, 8 h.

Conseillers:
 Muriel Girardier, Guy von Gunten, Eric Marthe.

Tél. 038 25 65 01
 Fax 038 250 269

SOS DETTES

aide efficace
 GESTIFIN sa MEZIERES
 021 903 24 45
 268677-110

LA POUTZE NETTOYAGES
 en tous genres.
 Prix raisonnable.
 J. Rohrbach
 Téléphone 038/45 14 07.
 68779-110

DEPUIS 1963

ORIENTATION

SECONDAIRES II III IV

RACCORDEMENTS SCIENTIFIQUES

PRÉPARATION ÉCOLES SUPÉRIEURES

ÉCOLE MODERNE

Crêt-Taconnet 16
 Tél. + fax (038) 24 15 15
 NEUCHÂTEL

Nouvelle charrette prévue chez Swissair

Swissair va supprimer 1200 emplois supplémentaires, soit 3% de l'effectif du groupe.

Swissair avait déjà annoncé en octobre dernier la suppression de 1600 emplois dans le cadre du programme WIN.

Nouvelles mesures

Les principales mesures envisagées sont de nouveaux processus de travail, le regroupement de certaines fonctions.

Il y aura «aussi peu de licenciements que possible», indique la compagnie.

Objectif prioritaire

L'actuel président de la direction de Swissair et son successeur désigné Philippe Bruggisser ont discuté avec les cadres des objectifs et des stratégies arrêtées pour les prochaines années.

D'autres mesures, positives celles-là, concernant le personnel ont été prises.

Réaction syndicale sereine

A la section transports aériens du Syndicat suisse des services publics (SSP), on reste serein.

FUMEURS INDÉSIRABLES - Les vols européens de Swissair seront exclusivement non-fumeurs dès le 15 mai prochain.

DÉVELOPPEMENT ÉCONOMIQUE / Entrepreneurs consultés

Qu'est-ce qui décourage?

Promotion économique, financement, charge fiscale et coût de l'énergie posent des problèmes majeurs aux entrepreneurs neuchâtelois.

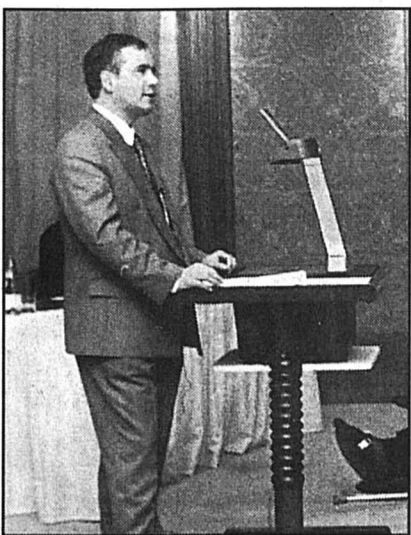

JEAN-CLAUDE FATTON - Son poste de délégué à la promotion économique endogène a été créé notamment dans le but d'offrir un interlocuteur aux entrepreneurs qui ne savent pas à qui et comment demander de l'aide.

Quels sont les obstacles au développement économique neuchâtelois? Le Jeune Consulting (Junior entreprise de l'Université de Neuchâtel) a mené l'enquête auprès de vingt entrepreneurs du canton.

Pour répondre à ces griefs, le Club économique libéral a convié Jean-Claude Fatton, délégué à la promotion économique endogène.

Après la promotion économique, le financement: les chefs d'entreprises peinent, selon l'enquête de Jeune Consulting.

Actuellement, les grands groupes multinationaux bénéficient de conditions de financement excellentes.

Pour Jean-Philippe Kern, en Suisse, on loue l'esprit d'entreprise, mais on n'a pas le goût du risque.

Neuchâtel semble bien parti pour se poser en pionnier de ce genre de soutien.

de financement de l'Arc jurassien). L'enjeu est de taille:

Le canton est reconnu pour le savoir-faire de ceux qui l'habitent.

Troisième grief des entrepreneurs neuchâtelois interrogés: la charge fiscale trop élevée par rapport à la moyenne suisse.

Mais la loi, révisée l'an dernier, prévoit des allègements fiscaux, en particulier pour les entreprises endogènes.

Le prix de l'énergie

Le coût de l'énergie, de l'électricité surtout, est ressenti dans le canton comme une entrave au développement économique.

Si, dans les années 80, on craignait une pénurie d'électricité, il faut parler aujourd'hui de pléthore.

Pascal Béguin

LA CHAUX-DE-FONDS / Les PME suisses sont-elles narcissiques?

Il faut arrêter de ronronner

C'est à une critique peu tendre envers les petites et moyennes entreprises (PME) de Suisse que s'est livré le professeur Paul Dembinski.

La Suisse est un pays de PME: sur les 300.000 entreprises que compte le pays, une bonne moitié comptent moins de 50 employés.

pas les moyens? Le diagnostic que pose le professeur Dembinski, qui se base sur différentes enquêtes réalisées en Suisse.

Selon l'orateur, ces entreprises ont bénéficié, en Suisse, de conditions extrêmement favorables.

Mais les PME préfèrent avoir une attitude réactive à une attitude proactive.

avoir pour seule stratégie une consolidation de leurs acquis.

Du local au global

Les PME courent le risque de ne pas voir que le monde change. A changé. Que la tendance est à un glissement du produit vers le service.

F. K.

telex

ACTIONS DE LA NEUCHÂTELOISE - Le groupe Winterthur contrôle désormais 96,47% des 200.000 actions nominatives Neuchâteloise émises.

HERO FERME UNE FABRIQUE - Quelques semaines après la reprise de l'entreprise de pâtes Trattoria et la fermeture d'une de ses fabriques.

FUST - Dipl. Ing. Fust SA, spécialiste de l'électroménager et de l'électronique de loisirs.

BOBST - Le groupe vaudois Bobst a nettement amélioré sa rentabilité en 1995.

Chimie bâloise: les syndicats réagissent

L'Association des organisations suisses des employés de l'industrie chimique (VSAC) va créer un fonds et un bureau spécial.

Globalement, la VSAC considère la fusion de Ciba et de Sandoz dans le groupe Novartis comme une chance.

En outre, les comités de direction des associations de personnel internes aux entreprises seront activement soutenus.

Banque Cantonale Neuchâteloise

Votre partenaire et conseiller en matière de placements

Table of financial indices including Zürich SMI, Paris CAC 40, and various exchange rates.

Table of exchange rates for various currencies and locations like Cortailod, C.O.S., and London.

Table of Swiss certificates (CERTIFICATS SUISSES) for New York, London, and Frankfurt.

Table of exchange rates for various currencies including DM, OR, and SWISS M. INDEX.

Table of exchange rates for Tokyo, Amsterdam, and Paris.

Table of exchange rates for various funds (FONDS PLACEMENTS) and currencies.

Table of exchange rates for various currencies and financial instruments like Billets and Pièces.

PICKPAY

Meilleur marché,
sur toute la ligne!

Le Discounter de marques

Tranche de porc jambon

1 kg: ~~31.70~~ **37%** **19.90**

Steak de boeuf

1 kg: ~~32.30~~ **30%** **22.50**

Emincé de boeuf

1 kg: ~~24.50~~ **28%** **17.50**

Jambon roulé sans couenne

1 kg: **9.90**

Jambon à l'os, coupé

1 kg: ~~25.-~~ **26%** **18.50**

Salade pommée

1 pce: **1.20**

Brie Henry Light

100 g: ~~2.45~~ **20%** **1.95**

Pain tessinois

400 g: ~~2.50~~ **22%** **1.95**



Offres valables du 21. au 27.3.1996 à Cernier, Cortaillod, Le Landeron

239569-110

Mot caché

Solution: Le mot à former de la grille avec les lettres inutilisées est: **DARAISE**



L'EXPRESS

Bulletin de changement d'adresse

à faire parvenir 5 jours à l'avance soit à notre réception rue Saint-Maurice 4, soit par courrier à: L'EXPRESS, service de diffusion, case postale 561, 2001 Neuchâtel ou par FAX: 038 / 243 614.

N° abonné:

ADRESSE ACTUELLE (domicile)

Nom:

Prénom:

Rue: N°:

N° postal: Localité:

NOUVELLE ADRESSE (vacances ou définitive)

Nom:

Prénom:

c/o:

Rue: N°:

N° postal: Localité:

Pays:

Valable dès: Reprise de la distribution au domicile le:

Expédition par courrier normal ou avion

AVIS IMPORTANT: Les ordres ne sont pas acceptés par téléphone, ils ne peuvent devenir effectifs que 3 jours (samedi et dimanche non compris) après réception de la demande par notre service diffusion.

Les changements d'adresse ne sont pas effectués pour une durée inférieure à 6 jours ouvrables. Pour tout changement effectué, il est perçu une taxe de Fr. 3.- L'indication du numéro postal est indispensable pour la Suisse et pour les autres pays qui l'ont introduit. Les expéditions par avion doivent être spécialement demandées. Sans indication, les expéditions sont effectuées par courrier normal.

L'EXPRESS décline toute responsabilité en cas de distribution défectueuse à l'étranger et de demandes formulées d'une manière incomplète ou peu lisible.

Espace réservé à L'EXPRESS

Code Sect. Bande JA Taxe Port AV

A découper et à conserver

HONDA EXPO

Week-end de rêve Honda.
Du 22 au 24 mars 1996.



Réalisez vos rêves
chez votre concessionnaire Honda.

Vendredi 22 mars de 16 h à 20 h
Samedi 23 mars de 9 h à 19 h
Dimanche 24 mars de 9 h à 18 h

Faites un tour de rêve chez nous.
Offres de rêve, ambiance de rêve et concours de rêve deviennent réalité.

HONDA AUTOMOBILES NEUCHÂTEL 42 13 95
Garage des Jordils S.A. Boudry Tél. 038



Je suis
donneur de sang

269326-110

robert fischer

Fleur-de-Lys 35, 2074 Marin

1931 - 1996
Depuis 65 ans déjà à votre service

FÊTES PASCALES
Du 5 au 8 avril, 4 jours

LES GORGES DU TARN, LES GORGES DE L'ARDECHE Fr. 625.-
Du 5 au 8 avril, 4 jours

LIDO DI JESOLO, VENISE Fr. 655.-
Du 9 au 20 avril, 12 jours

BENIDORM-COSTA BLANCA Fr. 795.-
Du 27 au 28 avril, 2 jours

LANDSGEMEINDE, Appenzell Fr. 198.-
Du 29 avril au 3 mai, 5 jours

EUROTUNNEL - LONDRES BRUXELLES Fr. 785.-

Demandez nos programmes détaillés
Renseignements et inscriptions
Tél. (038) 33 49 32

OVRONNAZ

VALAIS SWITZERLAND

La Naturelle

VACANCES À LA CARTE
Jusqu'au 13 juillet 1996
(dès 2 personnes)

logement en studio ou appartement**

3 jours ski-bain Fr. 235.-
5 jours ski-bain Fr. 330.-

3 jours avec entrées piscine Fr. 160.-
5 jours avec entrées piscine Fr. 235.-
7 jours avec entrées piscine Fr. 290.-
Linge, nettoyage final et TVA compris.
A payer la taxe de séjour.

EURO LOCATION
Tél. 027 86 46 36
Tél. 027 86 41 53 (privé)

36-322986/044

Dans ce cahier, toute l'actualité du canton, de la ville et des six districts neuchâtelois, ainsi que des régions voisines



Stöckli habité PIERRE-À-BOT - La Fondation d'éducation pour l'environnement s'est installée dans la maison du Stöckli à Neuchâtel. Page 15

L'Ensa va fermer ses boutiques

L'Electricité neuchâteloise SA (Ensa) va fermer les magasins de vente d'électroménager exploités dans le canton et restructurer ses agences d'installations intérieures, qui perdent de l'argent depuis 1993. A la clé, une dizaine de suppressions d'emplois. Les autres collaborateurs seront soit réengagés au sein de l'Ensa, soit, pour une quarantaine d'entre eux, repris par une nouvelle société à créer. But de l'opération: réduire les coûts de l'Ensa et permettre une baisse du prix de l'électricité.

Electricité neuchâteloise SA (Ensa) restructure: un projet, sur lequel le comité de direction doit débattre aujourd'hui même, vise à réorienter les activités des dix agences du canton de Neuchâtel sises à La Brévine, Cernier, Corcelles, Le Landeron, Marin, Môtiers, les Ponts-de-Martel, La Sagne, Saint-Aubin et Les Verrières.

Avec, au bout du compte, la suppression de la vente d'électroménager et la création d'une nouvelle société, en partie aux mains des cadres, active dans les installations intérieures. Une dizaine d'emplois seront supprimés, les autres collaborateurs touchés par ces mesures étant soit réengagés par l'Ensa, soit intégrés à cette société à naître.

Les dix agences de l'Ensa occupent environ 70 personnes. Huit de ces sites font également office de magasin de vente de matériel électroménager, une activité qui subit la concurrence des grandes surfaces et des «do it yourself». Déficitaire depuis 1993, cette activité sera supprimée. «Il n'est pas admissible que le déficit de ces magasins soit couvert par le bénéfice de la vente d'électricité», précise un communiqué publié hier par l'Ensa.

Quant aux agences d'installation intérieure, un secteur que n'entend pas abandonner l'Ensa, elles seront restructurées en profondeur. Il est question de créer une nouvelle société qui couvrirait le canton à partir de trois sites, et non de dix, et dont le capital pourrait être ouvert aux cadres de l'entreprise. Il n'est pas exclu que des privés s'engagent également, mais les structures de cette nouvelle société doivent encore être débattues, précise Claude Comte, du service de communication de l'Ensa.

Des 70 personnes actives dans les dix centres de l'Ensa, un peu moins de 40 seraient reprises par la nouvelle société. La plupart des collaborateurs non réengagés seraient alors intégrés à des services existant de l'Ensa ou des Forces motrices neuchâteloises ou mis à la retraite anticipée. Une dizaine de personnes pourraient, en définitive, être licenciées, sur un effectif de 290 personnes à l'Ensa.

La concurrence arrive

Cette vaste réorganisation s'inscrit dans un contexte très tendu sur le marché de l'électricité où la concurrence va s'intensifier et où les fournisseurs - il y a 1200 entreprises électriques en Suisse! - doivent raboter leurs prix. Les usines de l'Ensa de la vallée de Conches, en Valais, ont déjà été cédées à Electricité ouest suisse (EOS) et aux Forces motrices bernoises. L'Ensa, qui est responsable de l'approvisionnement en électricité du canton de Neuchâtel, ne dessert directement que 20.000 ménages environ. Le reste des centaines de millions de kWh vendus chaque année l'est aux communes, qui revendent ensuite l'électricité aux particuliers. Le rôle de grossiste est donc nettement plus important, pour l'Ensa, que celui de vendeur. F. K.

ÉCOLES PRIMAIRES/ Le retour des beaux jours dignement salué Musique printanière



TOUT POUR LA MUSIQUE - «A la claire fontaine», version créole, qu'est-ce que ça balance! Pierre Tréuhardt

Dans presque toutes les écoles primaires du canton, le printemps est arrivé si ce n'est en fanfare, du moins en musique. La tradition est toute fraîche, mais déjà bien ancrée: à l'instigation du Centre de perfectionnement du corps enseignant, le retour des beaux jours est salué dans les classes par une journée consacrée entièrement à la musique.

A l'école primaire de Savagnier, le soleil avait hier, malgré les six degrés ambiants, l'ardeur des Antilles. Le chant «A la claire fontaine», les élèves connaissaient déjà, c'est sûr, mais les quatre enseignants ont choisi de leur faire découvrir la version créole, nettement plus exotique. Les enfants ont appris tour à tour à la chanter, à l'accom-

pagner et à la danser et se sont mis, l'espace d'une matinée, dans la peau de la Compagnie créole ou du groupe Zouk Machine. Rien de plus facile pour Lefty et Hector, qui viennent de la République Dominicaine.

Les paroles de la chanson ne change pas en créole, seul un joli refrain en patois de là-bas colore ce tendre poème d'amour; la mélodie et le rythme, en revanche, n'ont pas grand chose à voir avec la berceuse traditionnelle: qu'est-ce que ça balance!

Les élèves ont d'abord tous passé dans différents ateliers. Dans l'un, ils ont confectionné quelques instruments; dans l'autre, ils ont découvert la percussion (le tam-tam avait la côte, mais les boîtes de conserve sont indé-

mables); dans un troisième, ils ont appris à faire des bruits avec la bouche (ils pratiquent quotidiennement ce genre de technique, mais c'est plus dur à faire sur demande...); dans le dernier enfin, ils ont lâché les baskets pour danser à leur aise. Mettez tout cela ensemble et vous obtenez un grand show final auquel il ne manquait que la plage et les cocotiers.

A l'instar de Savagnier, la grande majorité des collèges du canton ont mis sur pied des activités originales: rallye musical, découverte d'instruments, ateliers divers et, par-dessus tout, beaucoup de chant. Et rien n'évoque mieux le printemps que des voix d'enfants qui s'échappent de la fenêtre ouverte d'une école. /pb

ÉDUCATION/ Comptes 1995 de l'Ecole secondaire régionale

L'élève a coûté moins cher

Stabilité des effectifs, baisse du coût net par élève, prévisions pessimistes pour 1996... Le menu présenté ce soir au Syndicat intercommunal de l'Ecole secondaire régionale de Neuchâtel ne manque pas de couleurs. La plus belle? Celle émanant des comptes 1995. Car les dépenses ont pu être maîtrisées l'an dernier.

L'an 1995 restera synonyme de maîtrise des coûts pour l'Ecole secondaire régionale de Neuchâtel (ESRN). Présentés ce soir au Syndicat intercommunal, les comptes de l'exercice passé tiennent largement la route. Entendez par là qu'ils affichent des chiffres très proches de ceux du budget. Mieux même, si on considère qu'un montant de plus de 300.000 fr. sera rétrocédé aux communes membres. Seule ombre au tableau: les travaux d'agrandissement du collège des Coteaux, à Peseux, ont réservé quelques surprises. Mais celles-ci ne devraient avoir qu'une petite influence sur le coût du gigantesque chantier, devisé à plus de 16 millions de francs. Les mesures d'économie transitoire appliquées par l'Etat (baisse mo-

mentanée des salaires...) au cours des années 1994 et 1995 ont évidemment eu une répercussion sur les finances de l'ESRN. Elles ont notamment joué un rôle important dans la maîtrise de l'augmentation du coût de l'élève. Résultat: celui-ci s'est établi à 9097 fr., un montant inférieur de quelque 30 fr. par rapport à 1994. Précision d'importance: depuis trois ans, le nombre d'élèves est, à l'unité près, le même (2479,65).

La stabilité des effectifs a toutefois une conséquence quelque peu négative. Ceci principalement parce que le budget avait été établi sur la base de 2500 écoliers. Si bien qu'au bout du compte, ledit prix par élève est légèrement, mais tout légèrement, supérieur aux prévisions (+0,30%).

Une surprise sous le chapeau

Tout ceci devrait cependant prendre une autre couleur cette année. L'ouverture de deux classes supplémentaires au Centre des deux Thielles (C2T), au Landeron, une baisse des effectifs annoncée (-48 écoliers), ainsi que l'abandon par l'Etat des mesures de solidarité sont

autant de nouveautés qui feront exploser le coût par élève (estimation 1996: 9700 fr.).

Les délégués des communes membres du syndicat prendront aussi connaissance ce soir d'un épais rapport relatif à l'agrandissement du collège des Coteaux, à Peseux. Ils retiendront surtout que les ouvriers ont mis la main sur une toiture en piteux état. Or, des panneaux solaires doivent prendre place sur ce toit plat. Dès lors, la pose d'une nouvelle structure d'étanchéité s'impose.

A cet imprévu vient s'ajouter l'obligation pour l'ESRN de créer trois classes de plus que prévu. Les prévisions font état d'un nombre de 630 élèves à l'aube de l'an 2000, alors que le projet initial d'agrandissement a été établi sur la base d'une fréquentation de 500 écoliers.

Le comité scolaire annoncera donc ce soir que l'imposant chantier de Peseux accouchera d'une facture de 160.000 fr. supérieure à celle attendue. Une «paille» finalement si l'on songe que l'agrandissement des Coteaux avait été devisé à 16,3 millions de francs. Ph. R.

Promouvoir les produits du terroir

Les produits du terroir neuchâtelois auront droit à une promotion professionnelle. Les producteurs ont répondu à l'attente du canton en montrant très intéressés. Désormais, un groupe de travail se penchera sur la stratégie à adopter pour vanter vins, saucissons et autres fromages du cru.

Le projet de loi sur l'agriculture que le Conseil d'Etat soumettra au Grand Conseil la semaine prochaine entend intensifier le soutien du canton à ce secteur de l'économie. L'exécutif souhaite notamment promouvoir les produits du terroir. A une condition, a précisé Pierre Dubois: que les producteurs fassent preuve d'engagement. Et ladite condition semble aujourd'hui remplie. Réunis il y a peu, les états généraux de la viti-viticulture, des producteurs de viandes et de produits laitiers ont appuyé la volonté de l'Etat.

Une vraie politique de promotion devrait donc être appliquée pour vanter les produits du terroir. Voilà qui réjouit le directeur de Tourisme neuchâtelois, Yann Engel:

- La réunion se voulait une prise de température. Finalement, tous les participants ont montré un intérêt. Cela même si certains ont fait preuve d'un vrai enthousiasme, alors que d'autres ont donné un accord de principe.

La différence d'approche est à mettre probablement sur le compte de l'expérience. Il est vrai que certains secteurs ont déjà un peu de bouteille en matière de publicité, telle la viti-viticulture, alors que d'autres ont pratiquement tout à découvrir en matière de séduction.

L'important reste toutefois l'intérêt manifesté, qui a débouché sur la constitution d'un groupe de travail. Présidé par Francis Sermet, délégué cantonal aux questions économiques, ce groupe est formé d'une dizaine de personnes émanant des milieux concernés. Une de ses premières tâches sera notamment d'engager un responsable de la promotion des produits du terroir. Il s'agira ensuite d'établir une stratégie.

Les énergies devraient d'abord être engagées dans la présentation proprement dite, puis dans l'organisation d'un suivi, notamment en ce qui concerne la vente. Dans la foulée, il s'agira de définir, entre autres, quelle sera l'implication de Tourisme neuchâtelois. En tous les cas, comme l'a précisé Yann Engel, l'organisme devra «mettre des outils à disposition des producteurs afin d'assurer le relais entre promotion et vente.»

Le directeur du tourisme ne cache pas qu'il serait bon que la structure se mette en place très rapidement:

- Dans certains secteurs, comme celui des produits laitiers, il y a urgence. Les actions de vente directe se multiplient ici et là sur le territoire suisse. Il n'y a donc pas de temps à perdre.

Dès lors, il se pourrait bien que la promotion professionnelle des produits du terroir, nouvelle du genre, affûte ses premières armes dans moins de six mois. Ph. R.

roccobarocco tehen TATTOO GREGORY PAT Boutique No! NEUCHÂTEL St-Honoré 1 Tél. 21 43 00

Aujourd'hui**La sainte du jour**

La tolérance et la largeur d'esprit des Clémence sont avant tout ce qui les caractérise. Sérieuses, voire graves, elles aiment toutefois rêver et réaliser de grands projets. **E**

Concert

L'orchestre des conservatoires de Bienne, La Chaux-de-Fonds, Le Locle, Neuchâtel, propose à 20 h, au temple du Bas de Neuchâtel, un vaste concert sous la direction d'Igor Bezvodny, avec la pianiste Ariane Haering, soliste, œuvres de Mozart et Tchaïkovsky. Entrée libre. **E**

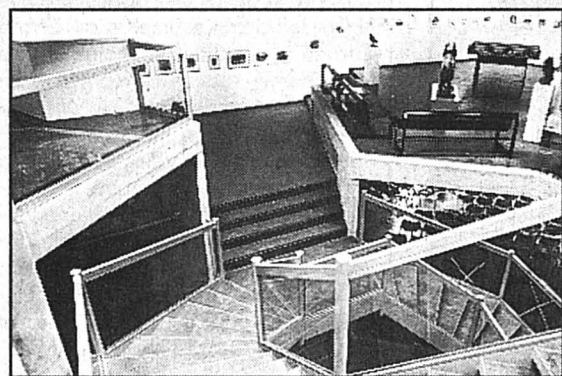
**Pêche**

La Société d'histoire et d'archéologie du canton de Neuchâtel invite Bernard Vauthier, rédacteur responsable du «Rameau de sapin», à parler de l'histoire de la pêche dans le lac de Neuchâtel, à 20 heures, au Musée d'histoire naturelle de Neuchâtel. **E**

Conférence

L'écrivain Ismail Kadaré, accueilli par l'Université de Neuchâtel, donne une conférence sur le thème «En trois mille ans, la littérature a-t-elle changé?», à 17h15, à la salle circulaire du Collège latin, à Neuchâtel. **E**

Trio

Le Trio de Prague, piano, violon, violoncelle, joue des œuvres de Haydn, Martinu et Smetana, à 20h15, à la salle de musique du Conservatoire de Neuchâtel, 24, faubourg de l'Hôpital. **E**

**CONCERTS / Ensemble instrumental neuchâtelois**
Haendel à l'honneur

TEMPLE DU BAS - L'Ensemble instrumental neuchâtelois s'y produira dimanche. archives

En faisant appel à une partition rarement donnée: «Alcina», un des nombreux opéras de Haendel, l'Ensemble instrumental neuchâtelois est sûr de miser dans le mille pour son prochain concert qui se déroulera en deux temps: premièrement à l'église catholique de Fleurier samedi à 20h15 et deuxièmement dimanche à 17h au temple du Bas à Neuchâtel.

Dirigée par Paul-Henri Ducommun, cette formation d'amateurs aguerris ouvrira les feux par un concerto à cinq d'Albinoni, lequel n'est pas uniquement célèbre à cause de son «Adagio» mais aussi à cause de ses nombreuses et belles pages de musique instrumentale. Quant à l'«Adagio», il n'est tout simplement pas de lui...

Suivront les difficiles pièces pour cordes au nombre de huit, écrites par Paul Hindemith, et qui sont à chaque fois des études miniatures demandant aux musiciens une virtuosité, un sens du rythme et une musicalité accomplie.

Pour clore cette première partie, le programme s'enrichira du «concerto op. 6 No 4» d'Archangelo Corelli avec

deux solistes: Nicole Roulet et Marie-Claire Laperrouza, violons.

La seconde partie sera entièrement consacrée à des extraits de l'opéra «Alcina» de Haendel. Si on connaît chez nous presque par cœur les grands oratorios de Haendel et ses concertos, plus particulièrement ceux écrits pour orgue, les opéras par contre souffrent d'une sorte de mépris qu'il est difficile de comprendre. Ici le génie du grand compositeur naturalisé anglais s'exprime en pleine lumière. Son art, mêlant l'influence italienne et anglaise (Purcell entre autres) à la tradition allemande a quelque chose d'original et qu'il conviendrait de mettre plus souvent à l'affiche. Pour donner ces extraits, l'Ensemble instrumental neuchâtelois a fait appel à deux solistes: Silvia Giepmans, soprano, et Frédéric Gindraux, ténor. On les écouterait dans différents airs, accompagnés au clavecin par Miriam Lubin, tandis que l'orchestre exécutera outre l'«Ouverture», un ballet comme il était coutume d'en écrire alors.

◇ J.-Ph. B.

Forêts: là où le bois blesse

Réuni récemment en assemblée générale, le Groupement des propriétaires et gérants de forêts privées, qui compte une trentaine de membres, s'est doté d'un nouveau président. C'est ainsi que Jean-Pierre Bettinelli succède à Maurice Berthoud. Lequel, après dix-huit années passées à la tête du groupement, a manifesté sa volonté d'être remplacé.

Au cours de la même réunion, l'assemblée s'est préoccupée du marché du bois. Qui, faut-il le rappeler?, souffre. En effet, les rendements des coupes sont régulièrement déficitaires et, dès lors, ne motivent plus les propriétaires à entreprendre pareille action.

Toutefois, la cessation de cette activité ne serait pas sans risque. Si les privés n'exploitent plus, les industries du papier, les scieurs et autres marchands manqueront de bois et chercheront à acheter une partie de la matière première dans les pays voisins, privant ainsi l'économie régionale d'un apport important et nécessaire. Dans la foulée, les équipes forestières, faute de travail, seront obligées de réduire leurs effectifs, quand elles ne disparaîtront pas.

Sachant que le Service cantonal des forêts propose des aides pour effectuer des soins culturaux, le groupement ne saurait trop recommander les propriétaires de forêts privées d'y être attentifs. Non seulement ces travaux de soins seraient tout bénéfiques aux entreprises forestières, mais ils contribueraient également à améliorer l'état des forêts.

La survie des professions liées, de près et de loin, au bois passe par une meilleure utilisation de ladite matière première dans la construction. Proposition a été faite de réunir tous les intéressés autour d'une table afin de dégager quelques solutions. /comm-**E**

L'EXPRESS - Canton de Neuchâtel

Case postale 561
2001 Neuchâtel

Alexandre Bardet
Christian Georges
Sandra Spagnol
Philippe Racine

☎ 038/25 65 01 Fax 038/25 00 39

Nos nouveaux ordinateurs arrivent avec:
8 Mb RAM - 850 Mb disque dur
Moniteur 14" svga clavier et souris
Pentium 120: 1'690.-
Pentium 150: 1'990.-
Midilab sa Rue J.-L. Pourtales 4
2000 Neuchâtel Tél 038/21 36 10

MIDI LAB
Garantie 2 ans
239639-110

Bijouterie Claudine VUILLE
Portes-Rouges 46 Neuchâtel tél. 25 20 81

RÉOUVERTURE
Lundi 25 mars

Lu: 13 h 30 - 18 h 30
ma-ve: 9 h - 12 h /
13 h 30 - 18 h 30
Sa: 9 h - 12 h /
13 h 30 - 16 h 239638-110

Bijoux à des prix super attractifs!!!

SOUPE DU CŒUR
CCP 20-946-8

COBRA CABARET
Rue Prébarreau 1 - 2004 Neuchâtel
Tél. 038/21 31 21
APÉRO SHOW NON STOP
du lundi au vendredi de 18 h à 4 h
dimanche de 22 h à 4 h
samedi fermé. 239470-110

URGENT
Ancien, à vendre: Armoires vaudoises, fribourgeoise, anglaise et Ls XIII. Vaiselier Schwytzois. Tables rondes et ovales Directoire et Ls Philippe, rallonges. 6-8 chaises. Vitrine et Crédence Directoire. Armoires d'angle. Tables longues: de couvent - Ls XIII - Biedermeier - vaudoise + chaises.
Tél. 021/907 10 22. 69875-145

Rencontres
sérieuses et personnalisées.
Suisse romande.
Dame Fr. 200.-, messieurs Fr. 300.-/an.
Appelez LAMIKALE
Tél. 021/943 42 31
269154-154

VOTRE DISCOUNTER INFORMATIQUE OUVRE LE 30 MARS 1996

TOPD

Computer

D I S C O U N T

Rue des Parcs 46, 2000 Neuchâtel
Tél.: 038/28 11 66 - Fax: 038/28 11 67

Biel/Bienne, Lausanne, Genève, Neuchâtel

239524-159

PRÈS DE CHEZ VOUS

Du vendredi 22 (17 h.) au dimanche 24 mars, le GARAGE HONDA AUTOMOBILES, à BOUDRY (Garage des Jordils S.A., route du Vignoble 13) vous invite à un week-end de rêve! Durant trois jours, le concessionnaire Honda propose tous les nouveaux modèles à des prix étonnamment réduits. Dans une ambiance de fête, des animations et des surprises attendent toute la famille durant cette exposition qui vous permettra d'essayer les derniers modèles: Civic Coupé, Civic 3 ou 4 portes, Accord Sedan et Shuttle 2,2i/7places.



Par la même occasion, les visiteurs pourront participer à un grand concours pour gagner l'un des prix suivants pour sa Honda, à choix: un lecteur CD, une climatisation, un porte-bagages, un dispositif antidémarrage, un rail de toit, un train de pneus, un jeu de jantes ou un Shuttle 2,2i à l'essai durant un week-end (y compris le plein d'essence). Patron du GARAGE DES JORDILS, Alfredo Gandoy se fera un plaisir de vous rencontrer, à Boudry, durant ce week-end de rêve!

239343-159

L'EXPRESS

☎ 038 25 65 01

pub'

PIERRE-À-BOT / Fondation d'éducation pour l'environnement installée

Le Stöckli est de nouveau habité

Les travaux de rénovation seront terminés dans un mois ou deux: la Fondation d'éducation pour l'environnement (FEE) fonctionne pourtant déjà depuis une dizaine de jours dans la maison du Stöckli, à Neuchâtel. Visite guidée.

Nouvelle jeunesse pour la maison du Stöckli, à Pierre-à-Bot, sur les hauteurs de Neuchâtel. L'antenne romande de la Fondation suisse d'éducation pour l'environnement (FEE) vient de s'y installer. Elle y travaille depuis le début du mois déjà, avec quatre personnes à son bord. Des ouvriers s'affairent pourtant encore sur les échafaudages accrochés aux façades, le rez-de-chaussée n'est pas terminé et des cartons trônent à l'intérieur. Une mauvaise planification a entraîné un retard de deux semaines dans les travaux par rapport aux prévisions. Tout sera cependant prêt en avril ou mai, et l'inauguration officielle se déroulera le 21 septembre.

En 1994, la Ville accordait à la fondation un droit de superficie distinct et permanent sur le bâtiment du Stöckli. La FEE occupe ainsi les trois étages de la coquette maison, soit neuf bureaux, un atelier, trois grandes salles et des communs. Le hall d'accueil côtoie une bibliothèque de 6000 titres au premier étage. Le deuxième abrite bureaux et salles de réunion, tandis que les responsables de la FEE envisage de louer une partie du rez-de-chaussée à un organisme aux buts semblables aux siens.

Partout, chaudes boiseries et murs blancs à l'ancienne.

- *Tout a été refait, même si cela n'en donne pas l'impression*, sourit Alain Schwab, directeur de l'antenne romande de la FEE.

Comme prévu, le prix des rénovations s'élève à quelque 550.000 francs, pris en charge par la fondation et un comité de soutien.

- *Dans un esprit de rénovation douce et de prise en considération de l'environnement, nous n'avons pas transformé les locaux, mis à part deux cloisons abattues pour améliorer l'accueil et les communs*, commente Alain Schwab. Par ailleurs, le Service cantonal de l'énergie nous a aidés à mettre en place un concept énergétique respectueux de l'environnement.

Les combles pour la faune

Ainsi, la FEE se chauffe au gaz et grâce à un poêle à catelles, conservé dans la bibliothèque. Petit exemple de récupération maximum pour les travaux: les tuiles enlevées du toit ont été triées; on en a réutilisé certaines. La FEE envisage en outre d'exploiter une partie de l'eau de pluie pour alimenter les WC.

Quant aux combles, la faune locale - par exemple des hirondelles - pourra tout naturellement y élire domicile. A l'extérieur, le coin de jardin deviendra étang.

De l'avis des responsables, Neuchâtel constitue le site idéal pour l'installation de la FEE, près de la forêt... et de la ville:

- *Nous intégrons le milieu urbain*



LOCAUX BIENTÔT PRÊTS - Alain Schwab (deuxième depuis la droite) et ses collaborateurs travaillent déjà depuis une dizaine de jours au Stöckli.

dans notre travail. L'environnement ne signifie plus seulement une réserve naturelle, insiste Alain Schwab.

Mais la FEE ne vise pas qu'à attirer des gens chez elle pour diverses activités, stages, cours ou séminaires.

- *Nous nous occupons également de coordonner des projets d'éducation à l'environnement et de donner de nouvelles impulsions dans le domaine*, souligne le directeur de la FEE.

A l'agenda printanier pour Neuchâtel, capitale de l'éducation à l'environnement, il faut inscrire des stages de formation d'animateur-nature du 8 au 14 avril, le deuxième Festival européen du clip vidéo sur l'environnement le 21 juin, organisé par l'association Environcom. Qui tiendra d'ailleurs, à Neuchâtel les 20 et 21 juin, le deuxième Forum européen sur la communication en environnement.

◇ I. K.

FESTIVAL / Sélection de films du Sud

Ouverture argentine

Alors qu'il prend fin aujourd'hui à La Chaux-de-Fonds, le passage des films du Sud à Neuchâtel a commencé hier au cinéma Rex avec la projection, en soirée d'ouverture, de «Ne meurs pas sans me dire où tu vas». Un départ en fanfare: le long métrage de l'Argentin Eliseo Subiela a tout simplement remporté le grand prix du dernier Festival de films de Fribourg, dont la série présentée à La Chaux-de-Fonds, puis à Neuchâtel par le Centre culturel neuchâtelois, le Centre de culture ABC, Cinépel et Plaza cinéma représente une sélection.

Habitué de ces soirées d'ouverture, le chef du Département de l'instruction publique et des affaires culturelles Jean Guinand a souligné hier «le plaisir renouvelé» qu'elles lui procurent. Plaisir vraisemblablement très partagé,

puisque «Ne meurs pas...» a pratiquement fait salle comble.

- *Partout en Suisse, on voit qu'il y a un public pour ce genre de films*, a constaté pour sa part Martial Knaebel, directeur du Festival de films de Fribourg.

Comme chaque année, un stand et des panneaux de l'Association de soutien au Centre écologique Albert Schweitzer rappellent donc dans quel type de contexte économique et social ces œuvres naissent. Et comment on peut aider les populations du Sud à se construire un certain mieux-être. Dans un genre plus gustatif, l'association d'échanges helvético-sénégalais Helsen tient le bar avec des spécialités aux noms et aux saveurs chaleureux.

Les derniers projections de cette série auront lieu le 28 mars. /jmp

COMMUNALES / Liste radicale publiée

Objectif 2001

Au printemps 1994, la section de Neuchâtel du Parti radical-démocratique s'était fixé pour objectif de présenter une liste de 30 candidates et candidats aux élections communales des 4 et 5 mai 1996. Elle a annoncé hier avoir atteint cet objectif: 31 radicaux brigueront un siège au Conseil général de Neuchâtel.

Cette liste compte deux personnes de moins de 30 ans, 11 entre 30 et 39 ans, huit quadragénaires, neuf quinquagénaires et un sexagénaire. Elle compte également sept femmes:

- *En 1992, nous avions présenté trois femmes sur 22 candidats*, rappelle le conseiller communal Didier Burkhalter. *Mais il n'est toujours pas très facile de trouver des candidates pour ce genre de poste.*

Les radicaux estiment proposer une liste représentative de la diversité de la ville sur les plans des professions, de la vie associative et de la répartition géographique. Comme les neuf élus sortants se représentent et comme cinq autres candidats ont déjà l'expérience d'une campagne électorale, la liste radicale se veut celle de «l'expérience». Mais, grâce aux 16 autres noms, elle se présente aussi comme celle du «renouveau».

Les radicaux veulent mener une campagne axée sur l'avenir et plus particulièrement sur l'horizon 2001, dont la perspective «a déjà accéléré certaines décisions». Ils traiteront sept thèmes principaux: la sécurité, le dynamisme régional, la qualité de la vie urbaine, la solidarité avec «les personnes qui en ont le plus besoin», la gestion «serrée» du ménage public et la lutte pour l'emploi par un soutien «clair» à l'économie.

Les radicaux espèrent attirer à eux le quart des suffrages et, grâce à l'appareillement avec la liste libérale, voir les partis bourgeois récupérer la majorité au Conseil général. Mais ils ne le feront pas à travers le dénigrement ou la captation d'un bilan de législature:

- *Aucun parti ne peut à lui seul, par exemple, s'attribuer le succès du dossier du nouvel hôpital*, souligne André Calame.

Ni le redressement des finances de la Ville, ajoute Didier Burkhalter, qui

rappelle que le Parti radical est aussi un parti gouvernemental.

Les radicaux de la ville mèneront «une campagne de proximité». Aux affiches, annonces de presse et tous ménages traditionnels, ils ajouteront donc des stands dans la rue, mais surtout l'usage du téléphone: à partir du 9 avril, leurs candidats se relayeront chaque soir pour répondre aux citoyens qui appelleraient le numéro qui figure sur leur matériel électoral.

- *Mais c'est d'abord à chaque candidat de faire sa propre campagne*, insiste Pascal Sandoz.

Il fallait le dire.

◇ J.-M. P.

● **Les candidats:** Carla Amodio, juge d'instruction, 34 ans; Willy Aubert, technicien du génie civil, 59 ans; José Bessard, fonctionnaire fédéral, 43 ans; Christian Boss, ingénieur EPFZ, 35 ans; Didier Burkhalter, conseiller communal, 36 ans; André Calame, agent général retraité, 61 ans; Pierre Cattin, avocat, 31 ans; Françoise Desaulles, avocate, 57 ans; Rosemarie Di Giusto-Schumacher, secrétaire-comptable, 51 ans; Daniel Domjan, directeur, 48 ans; Gabriela Faedo, responsable d'une garderie d'enfants, 31 ans; Gabriel Favre, inspecteur d'assurances, 50 ans; Béatrice Hirschy, économiste, 50 ans; Jean-Claude Mirabile, responsable qualité, 47 ans; Patrice Molleyres, employé de banque, 39 ans; Cordélia Monnier, étudiante en sciences politiques, 21 ans; Stéphane Niklaus, économiste, 30 ans; Blaise Péquignot, avocat, juge d'instruction suppléant, 37 ans; Jacques Perret, fonctionnaire fédéral, 51 ans; Blaise Roulet, secrétaire romand du Parti radical suisse, 44 ans; Jean-François Sandoz, technicien constructeur indépendant, 53 ans; Pascal Sandoz, directeur régional de Tourisme neuchâtelois, 37 ans; Denise Schmitt, secrétaire, 53 ans; Christian A. Tissot, directeur commercial, 36 ans; François Tissot-Daguette, secrétaire cantonal du Parti radical neuchâtelois, 42 ans; Stéphane Turuani, technicien en génie civil, 27 ans; Marc Vallélian, fonctionnaire cantonal, 34 ans; Robert Vauthier, commerçant, 49 ans; Jacques-Henri Veluzat, secrétaire général de Sport +, 55 ans; Antoine Wildhaber, pharmacien, 42 ans; Bernard Zumsteg, directeur, 50 ans

Cinéma de libération

L'honnêteté, pour un réalisateur, revient à admettre les limites du cinéma. C'est reconnaître notamment que la réalité contrarie les meilleures intentions. Dans son film «Pour entendre le chant des oiseaux», le Bolivien Jorge Sanjinés fait assurément la preuve d'une telle honnêteté.

Une équipe de cinéma de La Paz débarque sur les hauts plateaux. Elle doit y tourner une allégorie à costumes rappelant l'arrivée des conquérants espagnols au XVIe siècle. Pressentis pour (re)jouer les victimes d'alors, les paysans se désolent.

Acharnée à mettre en boîte son scénario «politiquement correct», l'équipe ignore ou néglige les problèmes de la petite communauté rurale. En recourant au principe du «film dans le film», Sanjinés expose ce que lui ont révélé ses propres tournages avec les Indiens: «Chaque culture, aussi simple et humble soit-elle, contient une expérience humaine utile à toutes les autres». Cinéaste de gauche, auteur de sept longs métrages depuis 1966, l'homme entend défendre par son art l'identité culturelle de son pays. Il est le fondateur

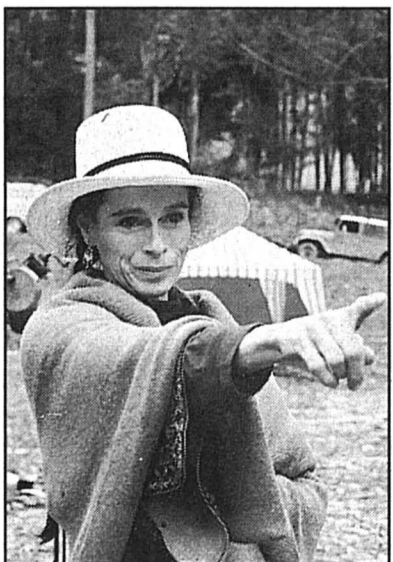

«POUR ENTENDRE LE CHANT DES OISEAUX» - Le Bolivien Jorge Sanjinés a recouru au principe du film dans le film. sp

du groupe Ukamau, qui fait diffuser jusque dans les vallées sans électricité les copies des films boliviens.

◇ C. G.

● Cinéma Rex, ce soir 20h30

■ **AVEC LES 1920** - Les contemporains 1920 de Neuchâtel et environs qui ont célébré l'an dernier leur 75^{me} anniversaire, ont tenu leur assemblée générale récemment, sous la présidence de Paul Oudin. Parmi les activités, il convient de relever le voyage à Londres, lequel fut tout à fait réussi; puis il y a eu le repas au Château de Boudry. La société compte encore 35 membres, et les finances sont saines. Pour 1996, sont prévus: deux matches aux cartes, les visites des caves Mauler à Môtiers et les cultures de champignons à Saint-Sulpice et un repas d'automne. Quant au comité, réélu par acclamations, il se présente comme suit: président, Paul Oudin; vice-président et secrétaire, Henri Rivier; caissier, Robert Vogel; assesseurs, Henri Matile et Alfred Minder. /jpm

EXPRESS-CITÉ

■ **ÉCOLE STEINER** - L'école Rudolf Steiner «La Coudraie», des Geneveys-sur-Coffrane, organise un forum demain et samedi pour présenter la pédagogie Rudolf Steiner. Deux conférences auront lieu au Musée d'histoire naturelle de Neuchâtel, demain à 20h15 et samedi à 10 heures. Samedi de 14 à 16h, au Centre Point, 41, avenue de la Gare, des ateliers artistiques permettront aux participants de comprendre concrètement les principes pédagogiques de Rudolf Steiner. Les visiteurs pourront aussi admirer une exposition de travaux d'élèves. Les ateliers seront suivis d'une dernière conférence à 17h sur «l'enseignement libre». /comm-pm

L'EXPRESS - Ville de Neuchâtel

Case postale 561
2001 Neuchâtel

Jean-Michel Pauchard
Laurence Carducci Isabelle Kottelat
☎ 038/25 65 01 Fax 038/25 00 39

**Urgent nous cherchons
couvreurs CFC**
permis de conduire obligatoire
OK Personnel Service
Tél. 24 31 31 202532-376

JEUDI 21 MARS 1996, À 20h00
TEMPLE DU BAS, SALLE DE MUSIQUE

ORCHESTRE SYMPHONIQUE

des conservatoires de Neuchâtel, Bienne
et La Chaux-de-Fonds

Igor BEZRODNY, direction
Ariane HAERING, pianiste

Oeuvres de
W.A. MOZART & P. TCHAIKOVSKI

Entrée libre - collecte recommandée

239666-376

URGENT...
nous cherchons un
**DESSINATEUR
CONSTRUCTEUR**

Base mécanique, conn.
électricité-électronique sur
DAO-AUTOCAD

Longue mission.

Contactez Josiane Arena
BISSERVICE 25 28 00 269440-376

RESTAURANT L'INDONESIA

(Immeuble Le Dauphin)

Quai Jeanrenaud 4 - Neuchâtel/Serrières

INAUGURATION

dès 17 h

Tél. 30 25 60

Se recommande Henry Van Baal.

239712-376

Nous cherchons
COUVREURS

OK Personnel Service

Tél. 24 31 31 239715-376

**JOURNÉE MONDIALE
CONTRE LE RACISME**

Le Forum «Tous différents - Tous égaux»
vous attend à partir de 12 h 00
dans la zone piétonne de Neuchâtel
(Fontaine de la Justice)

Jeudi 21 mars 1996

Animation jusqu'à 20 heures

- Break-dance
- Lâcher de ballons
- Thé et café offerts
- Musique

Venez nombreux!!! 239688-376

A BOUDRY DU 21 AU 26 MARS

OUVERT DE 09H00 A 20H00

VENDREDI 22 ET SAMEDI 23 : DE 09H00 A 22H00

INAUGURATION

AVEC

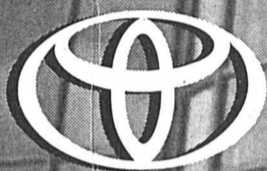

TOYOTA



LEXUS

LES MEILLEURES VOITURES AU MONDE

EN TERE MONDIALE:
LA PASEO ET LA NOUVELLE STARLET

269238-110

AUTOTECHNIQUE

L'AVENIR AVEC VOUS

500M2 D'ATELIER ULTRA EQUIPE - 1000M2 D'EXPOSITION
STATION DE LAVAGE - ESSENCE A BAS PRIX

POUR LES ENFANTS: MANEGE, CHATEAU GONFLABLE
ET PLACE DE JEUX

VENEZ ADMIRER ET VOUS DIVERTIR
AVEC RTN ET JEAN-MARC RICHARD DE LA TSR

TEL: 038 / 42.50.10

- L'ex-gérant d'un sex-shop devant le tribunal de Boudry Page 19
- La Chaux-de-Fonds: l'EPA dans les locaux du Printemps Page 22



Soirée tessinoise
BOUDRY - La Banda di Lugano (photo) sera, samedi, l'un des invités au 25^{me} anniversaire de la chorale Eco del Ticino. Page 19

CRESSIER/ La revitalisation de la réserve de la Vieille Thielle va bon train

Un paysage qui a changé

Pendant plus d'une année, un chantier de sans-emploi bénéficiant de mesures de crises a modifié le visage de la réserve de la Vieille Thielle à Cressier. Pourtant, la revitalisation du site n'est pas encore terminée.

Démarrée il y a un peu plus d'une année, la revitalisation de la réserve de la Vieille Thielle à Cressier va bon train. Efficaces par un chantier de sans-emploi au bénéfice de mesures de crise, les travaux ont passablement modifié le paysage.

L'étang central a vu ses abords défrichés et éclaircis. Par ailleurs, les berges ont été remodelées en pente douce et décrochements successifs. Ceci a pour but de recréer une peinture de roseaux, mais aussi de favoriser une végétation plus diversifiée autour de l'étang. Par ailleurs, au nord, un chemin a été dégagé dans les buissons. Il mène à une colline d'obser-

vation qui surplombe l'ensemble de la mare.

Une deuxième colline est en voie d'édification à l'est du plan d'eau. Dans cet étang destiné avant tout aux batraciens, on se doute bien qu'il y a du poisson, introduit certainement de manière clandestine. Cependant, le nombre apparemment peu élevé de poissons ne nécessite pas une pêche électrique. «La cohabitation poissons-batraciens est possible dans une certaine mesure», remarque Daniel Weber, membre du comité de la faïtière, organisation gérante de la réserve.

Mares et monticules

Aux confins du périmètre, cinq petites mares seront aménagées. Elles sont déjà pour la plupart marquées, mais devront encore être creusées plus pour être en eau (voir encadré). On notera aussi que dans la partie nord de la réserve, vers l'arboretum, s'érigent des monticules de pierres. Ils

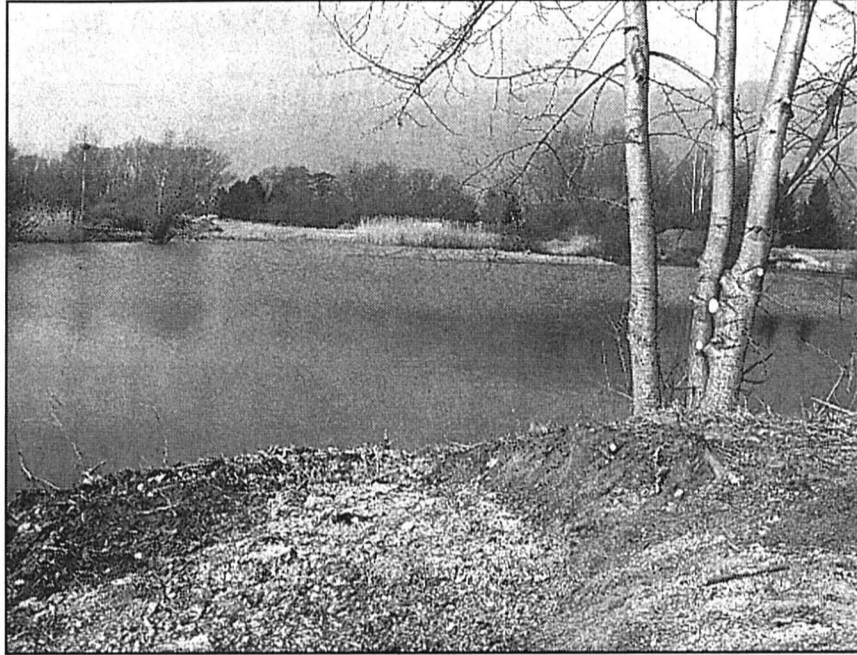

ÉTANG CENTRAL - Les berges ont été remodelées et les abords défrichés et éclaircis. pdl-E

sont constitués de moëllons provenant des réfections de murs en pierres sèches sur les hauts du village de Cressier, et constitueront autant de cachettes pour des petits reptiles et mammifères dans la réserve.

Nouvelles espèces

Car la revitalisation a pour principal objectif l'implantation de nouvelles espèces. Mais il est encore un peu tôt pour observer des conséquences sur la faune ou la flore. Toutefois, on remarque que le nombre de cornilles a passablement régressé, suite à l'abattage des hauts arbres qui leur servaient de refuges. «Pour la végétation, c'est plutôt vers l'automne que l'on pourra remarquer des effets», précise Daniel Weber. «Avec les améliorations, petit à petit des espèces pionnières vont croître. On crée un milieu favorable et la nature fera le reste», ajoute Catherine Strehler, biologiste responsable de

l'encadrement scientifique du chantier. En tout cas, la réserve de la Vieille Thielle restera le terrain des petites espèces animales. «Cette réserve a comme avantage son altitude basse, mais comme désavantage son manque d'abris pour les grands animaux», remarque encore Daniel Weber.

De plus, elle est relativement isolée de la montagne par les voies de communications humaines, train et routes. Ainsi, outre les nombreux oiseaux, on observe à peine quelques lièvres, quelques chevreuils dans la réserve. Quant aux castors, mythiques à cet endroit, des traces sont régulièrement observées. Mais comme le relève Daniel Weber, «on rencontre plus de gens qui cherchent les castors que les castors eux-mêmes!»

◇ Patrick Di Lenardo

● D'autres nouvelles de l'Entre-deux-Lacs en page 19

Et la suite?

La revitalisation se poursuit pour l'heure grâce aux chantiers chômeurs. Cependant, de gros travaux sont au programme, qui nécessitent des moyens plus importants. Il s'agit notamment de décapager toute la zone qui entoure l'étang central, sur une surface d'environ 15.000 mètres carrés. Ce décapage est destiné à créer une zone humide dite de bas-marais. Un type de terrain qui permet la venue de flore et faune typique. «Ce sont des milieux devenus rares, surtout dans l'Entre-deux-Lacs, une région qui a été drainée et utilisée pour l'agriculture intensive», remarque Catherine Strehler. La profondeur du décapage sera dictée par le taux d'humidité souhaité. On l'estime à une cinquantaine de centimètres.

En outre, on notera aussi le creusage d'un fossé tout autour du périmètre de la

réserve. Il est d'une part destiné à favoriser l'accueil des amphibiens, mais servira aussi à «canaliser» le public, pour que celui évite de traverser la réserve de part en part, provoquant ainsi des nuisances insoupçonnées. Par ailleurs, des enrochements autour des collines d'observation doivent être aménagés.

Ces travaux de gros œuvre nécessitent une infrastructure adaptée. Des machines de chantiers doivent être utilisées pour les effectuer. Le coût estimé avoisine les 250.000fr. En ce sens, la faïtière fera une demande de subventions auprès du Fonds Suisse pour le paysage. Les finances dictent dès lors le calendrier mais comme le relève Daniel Weber, «de toute manière, on pourra continuer». Les sans-emploi ont encore à faire. /pdl

MÔTIERS/ Des crimes en série mis en scène par la troupe Rêves en stock

Soupers meurtriers aux Mascarons

Vendredi dernier, la Maison des Mascarons à Môtiers a été le théâtre d'un mystérieux crime; le deuxième perpétré en une semaine au sein de la noble bâtisse... La presse, pourtant, a bizarrement étouffé l'affaire. Les raisons de cet étrange silence s'expliquent simplement par le fait que ces délits (heureusement factices!) ont été imaginés et commis par les comédiens (ou en tous cas l'un d'entre-eux)

de la troupe Rêves en stock, qui a proposé pour la première fois dans le canton un de ses soupers meurtriers. Une mortelle gourmandise à déguster tout en faisant fonctionner ses méninges.

Tout démarre sur l'invitation de la Confrérie des chocolatiers de Suisse romande qui, pour l'occasion, présente son nouveau chocolat, le petit Mascarons. Rien de plus banal. Dès l'apéritif cependant, les

convives assistent déjà à quelques prises de bec pas piquées des vers - c'est du propre au sein d'une assistance plutôt bon chic, bon genre - mettant sur la sellette Roger Petit, le directeur général de l'entreprise, Paolo Gatto, son bras droit, Alice Mousse, tenancière d'un bar à champagne et Simone Croc-Moi, une des employées du bar.

Un rien gêné, Roger Petit tente de calmer le jeu. Mais progressivement, une odeur de scandale fort malsaine s'installe

insidieusement. Et ça ne s'arrange pas au moment du repas. Les protagonistes naviguent de table en table et vident tout (ou presque) ce qu'ils ont sur le cœur. Au lieu d'éclaircir les choses, cette abondance de révélations, mêlée à l'arrivée d'un cinquième personnage tout autant énigmatique, embrouille l'intrigue au maximum. C'est évidemment fait exprès. Chacun se rend alors compte que les acteurs peuvent à la fois être victimes et meurtriers. En effet, tous ont suffisamment magouillé pour être assassiné ou ont un mobile pour tuer.

Superbe embrouillamin

La tension atteint son comble au dessert où quelqu'un tombe, raide mort. Le silence pesant qui s'ensuit cède sa place à une interrogation: quel est le meurtrier? Autour des tables, les conversations reprennent bon train. Appelés à jouer les Sherlock Holmes, les invités tentent de faire le point en examinant les pièces à conviction. Dans un amalgame de questions laissées sans réponse, il s'agit de déterminer qui a tué, comment et pourquoi? L'idée est originale et les spectateurs, immédiatement plongés dans le vif du sujet, ne manquent pas de se creuser la cervelle, tout en passant une excellente soirée. C'est à la fois angoissant et délicieusement prenant. ◇ P.-A. F.

● Représentations supplémentaires les 17, 18 et 24 mai à 19h30. Réservations indispensables aux numéros de téléphone (021) 921 84 32 ou (038) 63 13 49.

● D'autres nouvelles du Val-de-Travers en page 21



JUSTE APRÈS LE CRIME - Le public a la possibilité d'examiner les pièces à conviction, avant de remplir un bulletin: qui a tué, comment et pourquoi? paf-E

LA CHAUX-DE-FONDS

Une pause sourire déguisée

Demain, le 18^{me} carnaval de la Tchaux

Bas les masques, le 18^{me} carnaval de la Tchaux, demain, débutera aux sons des fifres et des grimaces. Les réjouissances ne sont-elles pas une pause sourire déguisée offerte aux fournis travailleuses de la République? Le comité de carnaval et de Meukeux va tenter par mille artifices de panser les plaies de son succès. Avec une animation de choc et le retour sur le bitume de la satire imprimée.

Il sera d'usage, dès demain, de brader les soucis contre quelques sourires. «La fête appartiendra aux Chaux-de-Fonniers», avertit le scribouillard Daniel Margot, dont le retour au sein du comité carnavalesque coïncide avec la réimpression officielle de la satire. «Le coup de sac», après trois ans d'absence, renait de ses cendres, avec son goût acerbe et caustique, drôle et de foire. Distribué dans tous les ménages, il promet «d'écorner les politiques locaux de gauche à droite». S'il ratisse large, il ne méprise point le langage, dont la verve parfois uniforme n'est guère indifférente au grand public. «Nous diffusons des informations exclusives aussi», avertit-on. Joyeuse et saine lecture.

Et sous des plumes déguisées de la Clique aquatique, un second journal tiré à «grands milliers d'exemplaires», ravira ses lecteurs, qui plongeront avec un délice, dit-on salivant, dans les joies et peines de Monseigneur Vogel. Des péripéties qui ont déjà séduit le cœur des âmes pubidondes de tout le pays, il est vrai. Mais on glissera aussi dans la confiance du monde de la presse régionale, «à coup de vérités non publiées». Des délices à consommer dans le deuxième opus du «Tatouillard».

Les enfants ouvrent le bal

Mais le carnaval de la Tchaux, dont on espère «qu'il cristallisera d'ici quelques éditions sa propre identité, afin qu'il ne ressemble plus qu'à lui-même», n'est pas seulement un jeu de beaux mots. C'est une ambiance. Folle. Demain dès 16 h, quelque 600 enfants ouvriront le bal en défilant sous la houlette de L'Atelier, dans les rues annexes de la vieille ville. Et en soirée, l'animation sera confiée à Agora, qui réserve une programmation musicale «exceptionnelle et d'envergure», sous le chapiteau de la place du Marché. Samedi, place sera faite au traditionnel cortège du dernier carnaval du pays. Dès 17 h, une trentaine de cliques, soit 900 participants, distribueront leurs claques devant un auditoire que l'on souhaite nombreux à braver la douceur du climat. Point noir de cette année? «Le faible nombre de cliques locales», avoue Daniel Margot. Mais on viendra de Bâle, du Tessin, de Vaud et Genève, du Jura et de partout pour célébrer la mise à mort de l'hiver.

Et puisqu'il s'agissait à tout prix d'animer la journée du dimanche, on a cette année-ci décidé de brûler Bonhomme Hiver dimanche soir, dès 18h, sur la place du Marché toujours.

Quant aux musiciens cacophoniques, toutes libertés leur seront permises dans la nuit de samedi à dimanche, dans les bars enfumés et les rues parfumées. A La Chaux-de-Fonds, «ce sont les gens qui font la fête. A eux de prouver leur spontanéité».

Sonnez clairons, le printemps est arrivé. Il s'est déguisé. ◇ Th. C.

● D'autres nouvelles des Montagnes en pages 21 et 22

Hôtel Restaurant 239429-596
CHEZ CARLOS
 Un remontant après l'hiver!
LE STEAK TARTARE À DISCRÉTION
 10 FAÇONS DE L'APPRÉCIER:
 Maison - provençale - aux piments - à la vodka - aux olives - aux champignons - au whisky - aux anchois - aux 3 poivres - à l'indienne
 Préparé à votre table - Servi avec toasts et beurre
1 seul prix Fr. 24.-
 2074 Marin Menu de saison Fr. 34.- Tél. 038 33 30 31

Barbara INSTITUT DE BEAUTÉ 239426-596
 SAUNA, BAIN TURC, 2 SOLARIUMS
 Massage classique / relaxant
 Couviers 4
 2074 Marin
 Tél. 038 / 33 74 55
 Massage sportif, par masseur diplômé: 10 ans d'expérience

- Traitement Sudatonic contre la cellulite
- Massages antistress
- Drainage lymphatique à but esthétique

Nombreuses places de parc Avec les produits **ORV**

L'EXPRESS pub'
 038 25 65 01

Conciergerie industrielle
 Façades
 Fin de chantier
 Entretien de salles blanches
 Entretien de locaux agro-alimentaires
Tél. 038 / 33 35 34 236225-596
honet NETTOYAGES S.A.
 Champs-Montants 14b - 2074 Marin

Garage du Lac Crescia S.A.
 Rue de Neuchâtel 25
 Saint-Blaise

Le Garage Crescia S.A. fête ses 20 ans! C'est à Cormondèche qu'il a été fondé en 1976, mais il y a 11 ans qu'il s'est installé à Saint-Blaise.
 A l'enseigne du Garage du Lac, Bruno Crescia et son fils Vincent organiseront des journées portes ouvertes, les 29 et 30 mars. A cette occasion, avant ou après le verre de l'amitié, les intéressés pourront (si la météo est favorable) faire un tour sur d'anciens modèles Citroën des années 1920/1930.
 Durant l'exposition, l'équipe du garage présentera la nouvelle Citroën «Saxo» disponible en cinq versions différentes, à des prix attractifs et avec beaucoup d'options. On y verra aussi la gamme des voitures Honda, dont la toute nouvelle «Civic». Dans une ambiance amicale digne des marques en présence, une animation sera organisée avec quelques petits cadeaux pour les visiteurs. /E

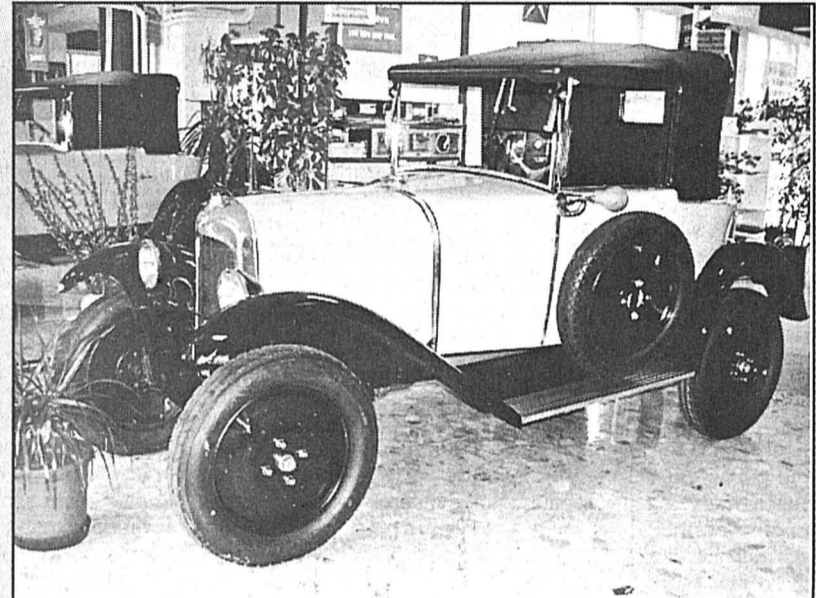

MODELE - Une Citroën 5 CV de l'année 1922 au Garage du Lac. /clg-E

La Lagune
 RESTAURANT TROPICAL
 2000 NEUCHÂTEL - Face au lac
 Quai Robert-Comtesse 10 - 038/25 51 82
 2000 NEUCHÂTEL - Centre
 Face à la poste - 038/25 14 05
 A découvrir et à savourer, notre
SPÉCIALITÉ DU MOIS:
LE XIN-XIN
 à la mode Bahianaise
Fr. 28.-
 La province de Bahia est réputée pour faire la meilleure cuisine de tout le Brésil!
 Le Xin-Xin, servi dans des plats en terre, typiques de Bahia, est composé de poulet de grain, marié harmonieusement à des crevettes parfumées aux épices. Régalez-vous!
 Réservation recommandée 269014-113
LA LAGUNE, également à:
 FOUNEX - CHEYRES - LE LANDERON

M. Diallo
 Médium, dons héréditaires, résout problèmes, empêchements de dormir.
 Retour immédiat de l'être aimé en quelques jours.
 Paiement après résultats.
 Travail efficace, rapide.
 Tél. 0033 ou 023/50 20 32 23.
 269001-110

DANCING FUN CLUB
 2075 THIELLE TEL. 032 88 2222
CE SOIR, 21 mars
Coup d'envoi des soirées LADIES'FREE
 Mesdames, Mesdemoiselles
 Buvez à gogo sans payer!
 Exemple: Whisky Coca 0.-
 Pina Colada 0.-
 Flûte de champagne 0.-
 Dream Cocktail 0.-
 Entrée au Fun dès 22 h 0.- etc...
 269321-113 **1re Suisse**

Cherche à acheter
société S.A.
 non active.
 Téléphone (077) 24 32 17.
 269327-176

JEANNE VOYANTE MEDIUM
 réputation internationale.
 Reçoit sur rendez-vous.
 Neuchâtel.
 Discretion assurée.
 Nouveau numéro
 Tél. 038/25 34 93.
 269214-110

En Suisse romande les lecteurs de **L'EXPRESS**

trouveront leur quotidien dans les kiosques des gares de:

Aigle, kiosque de la gare
 Bassecourt, kiosque de la gare
 Brigue, bibliothèque de la gare CFF
 Brigue, bibliothèque B.L.S.
 Bulle, kiosque de la gare
 Château-d'Éx, kiosque de la gare
 Chaux-de-Fonds (La), kiosque de la gare
 Cointrin, kiosque Aérogare (arrivée)
 Corcelles/NE, kiosque de la gare
 Courtelary, kiosque de la gare
 Courtepin, kiosque de la gare
 Courtételle, kiosque de la gare
 Delémont, kiosque de la gare
 Fleurier, kiosque de la gare
 Fribourg, kiosque de la gare
 Genève, bibl. de la gare Brigitte
 Genève, bibl. gare Cornavin, quai 4
 Genève, bibl. de la gare Romande
 Genève, kiosque de la gare Gina
 Genève, bibl. de la gare, Brigitte
 Gryon-Barbolesuz, Bibl. de la gare
 Hauts-Geneveys (Les), kiosque de la gare
 Lausanne, kiosque de la gare Hall
 Lausanne, kiosque de la gare Sous-voie
 Lausanne, kiosque de la gare Est
 Locle (Le), kiosque de la gare
 Malleray, kiosque de la gare
 Marin, kiosque de la gare
 Marigny, kiosque de la gare
 Morges, bibl. Naville gare
 Moutier, kiosque de la gare
 Neuchâtel, kiosque de la gare Hall
 Neuchâtel, kiosque de la gare Lipo
 Neuveville (La), kiosque de la gare
 Nyon, bibl. Naville gare
 Payerne, kiosque de la gare
 Porrentruy, kiosque de la gare
 Reconvilier, kiosque de la gare
 Renens, kiosque de la gare
 Romont, kiosque de la gare
 Sainte-Croix, kiosque de la gare
 Saint-Imier, kiosque de la gare
 Saint-Maurice, bibliothèque de la gare
 Sierre, kiosque de la gare
 Sion, bibl. de la gare
 Sonceboz, kiosque de la gare
 Täsch, Bahnhofkiosk
 Tavannes, kiosque de la gare
 Tramelan, kiosque de la gare
 Vevey, bibl. de la gare
 Visp, bibl. de la gare
 Yverdon, kiosque de la gare
 Zermatt, kiosque de la gare-BVZ.
 181788-110

VIDÉO VHS Panasonic
 3 têtes show-view, Fr. 595.-
 appareil neuf, garantie 1 an.
 Téléphone 038/33 48 10.
 239634-110

Professeur
Jidaly
 grand voyant-médium.
 Résout tous vos problèmes: Amour, chance, désenvenement, amaigrissement, etc...
 Résultat en 3 jours.
 Paiement après résultat.
 Tél. (0033) 50 49 13 87.
 69873-110

secours DETTES **AIDE efficace**
 (038) 51 17 76
MEYER GESTION DE DETTES
 2520 LA NEUVEVILLE
 235808-110

Aujourd'hui j'ai 37 ans
 Je vous attends pour l'apéro.
 139812-110

GARAGE DU LAC CRESCIA S.A.
 SAINT-BLAISE - TÉL. (038) 33 21 88
EXPOSITION
 Vendredi 29 mars de 10 h à 18 h
 Samedi 30 mars de 9 h à 18 h
 Présentation de la nouvelle Saxo ainsi que toute la gamme Citroën sans oublier les nouveautés de chez Honda comme par exemple la CIVIC.
 Si le temps le permet, nous vous offrons un tour en ancienne voiture Citroën.
 Animation musicale et verre de l'amitié.
 Depuis 20 ans à votre service

BOULANGERIE-PÂTISSERIE M. GARNIER
Mariages, baptêmes, anniversaires...
 ● Buffet apéritif ● Vacherin glacé
 ● Pièces montées ● Pains décorés
 OUVERT LE DIMANCHE MATIN 236224-596
 Temple 7 ● 2072 SAINT-BLAISE ● Tél. 038 / 33 82 33

PARQUET SOL RENÉ THÉVOZ
PARQUETS - TAPIS DE FONDS PLASTIQUES - PVC
 Ponçage
 Imprégnation
 Réparation
 Sols stratifiés
 Atelier: Route de Neuchâtel 19C Saint-Blaise
 Bureau: Dîme 58, NEUCHÂTEL
 Tél. 038 / 33 72 10
 NATEL 089 / 230 55 25 FAX 038 / 33 57 86
 236222-596

EDAT Véhitechnique
 J.-L. Fiorucci
 Dépannage 24 / 24 h Natel 077 37 61 37
 Ch. des Roseaux 5 Tél. 038 212 959
 CH-2068 HAUTERIVE / NE Fax 038 212 988
Vente et réparation toutes marques
 OUVERT LE SAMEDI 236223-596

elexa
 Plus d'un demi siècle de professionnalisme
 Elexa SA
 Grand-Rue 39
 2072 Saint-Blaise
 Tél. 038 / 33 18 21
 236218-596
ENERGIE + TÉLÉCOMMUNICATION

Buggy PIERRE CARDIN, se décline d'une seule main,
 5 positions de réglage, ombrelle, housse lavable
 179.-
Valery Baby
 Champs-Montants 10a
 2074 Marin
 Tél. 038/33 85 95
 P. et G. Negro-Delacrétaiz
 (A proximité des Meubles du Vieux Battoir)
 239428-596

INSTITUT BODY-CONTOUR
 Yasmine Edelmann
MODELAGE D'ONGLES
 par
 Ariane Mathlouthi - Müller
 Grand'Rue 9 2072 Saint-Blaise - Tél. 332'959
 239425-596

BROT-DESSOUS

Société électrique devant le législatif

L'ée à la Société du Plan-de-l'Eau au même titre que plusieurs communes du Vallon, Brot-Dessous est appelée à adhérer à la nouvelle Société électrique du Val-de-Travers SA. Le législatif devra se prononcer lundi soir sur la constitution de cette nouvelle société anonyme pour laquelle Fleurier a déjà donné son plein accord mardi soir.

Sur la question de l'électricité - Brot-Dessous n'est pas concernée par la distribution de l'eau -, la réorganisation de la Société du Plan-de-l'Eau impliquera le passage de la triple structure actuelle à celle de l'entité juridique unique. La constitution de la nouvelle société anonyme entraînera la suppression de la copropriété de l'usine du Plan-de-l'Eau, la dissolution de la Fédération coopérative du Plan-de-l'Eau et la suppression des services industriels communaux. Cette société aura un capital-actions initial fixé à 4,3 millions et Brot-Dessous devra en acquiescer trois pour cent, soit 129 actions de 1000 fr. chacune. Elle recevra en retour, comme les autres communes, une intéressante créance à titre de paiement du solde de son apport.

Outre la discussion sur la nouvelle société du Plan-de-l'Eau dont la décision sera attendue avec intérêt par les autres communes concernées, les élus brotiers devront aussi débattre du montant de la taxe des chiens. Depuis 1976, il en coûte 30 fr. par bête en plein village et 15 fr. pour les endroits isolés. Le Conseil communal propose d'adapter ces tarifs et de les faire passer, dès le 1er janvier 1997, à respectivement 40 et 20 francs. /hvi

CORTAILLOD

■ **BONHOMME HIVER** - Pour être certains que le printemps qui vient de s'annoncer restera bien en place, les petits de l'école enfantine de Cortaillod brûleront le Bonhomme Hiver demain matin. A 10h15, un cortège partira de l'école, à la rue de la Cure, puis défilera dans les rues du village. Les enfants reviendront un peu plus tard pour mettre le feu (10h45) à l'effigie de cet hiver dont chacun souhaite voir les talons, et pour longtemps. Cette petite manifestation se poursuivra dans la bonne humeur jusque vers midi. /hvi

■ **POMPIERS DU DISTRICT** - Le prochain cours bisannuel pour les sapeurs-pompiers du district de Boudry aura lieu à Cortaillod, demain et samedi. Quelque 65 élèves sont inscrits aux différentes disciplines prévues (engins, motopompe, tactique et technique du feu, protection/respiration) qui se dérouleront dans plusieurs quartiers du haut du village. Les exercices seront inspectés par le major Willy Gattoliat, de Neuchâtel, directeur des cours cantonaux. Commandant de ce cours de district, le capitaine Jean-François Robert, de Cortaillod, souhaite que la population et les automobilistes restent accueillants et compréhensifs, à cette occasion. /clg

BOUDRY / L'Eco del Ticino célèbre son 25me anniversaire

Mandolines et bandelle à la fête

Fondée en mai 1971, la chorale Eco del Ticino soufflera 25 bougies samedi soir à la salle de spectacles de Boudry (20h15). Pour marquer comme il se doit ce quart de siècle d'existence, la société a concocté une soirée de derrière les fagots. Une soirée qui fleurera bon l'ambiance chaleureuse de la Suisse italienne comme savent si bien la créer les «Ticinese», qu'ils soient restés dans leur canton ou implantés aux quatre coins du pays.

- Nous avons vraiment voulu faire une soirée typiquement tessinoise et elle le sera puisque, en plus des mélodies que chantera la chorale, nous avons invité un ensemble de mandolines réputé et une bandelle, qui arriveront tout droit de Lugano, explique le président Franco Pedrazzini dans son savoureux accent d'outre-Gothard. Et l'ambiance risque d'être assez extraordinaire puisque plusieurs autres chorales tessinoises ont annoncé qu'elles viendraient à Boudry pour notre anniversaire.

Placé sous la direction de Mauro Pachin, «il Gruppo mandolinistico di Lugano» est composé d'une trentaine de joueurs et le répertoire est tiré du folklore tessinois, de mélodies du monde entier, de compositions originales et de musique classique. La Bandella di Lugano, qui animera le bal à l'issue de la soirée avec ses huit musiciens, joue dans le plus pur style des groupes folkloriques du Tessin. Elle est composée de



LA BANDELLA DI LUGANO - Avec ses huit musiciens, la formation animera le bal.

Rinaldo Zingg, trompette, Fausto Pagnamenta, clarinette, Battista Albisetti et Rodolfo Bolis, trombone, Pietro Nottaris, alto et leader, Giuseppe Milani, baryton, Nando Albisetti, tuba et Ermanno Rossinotti, accordéon.

Faire le plein de soleil

Quant à la chorale Eco del Ticino, forte de 22 chanteurs qu'accompagne un accordéoniste, elle interprétera, sous

la direction de son jeune directeur Alexandre Traube, une dizaine de chants très variés, tirés pour la plus grande part du patrimoine musical tessinois. De quoi faire le plein de soleil samedi soir à Boudry. Et même dimanche matin puisque l'ensemble de mandolines et la bandelle donneront un petit concert au restaurant des Trois Tours à l'heure de l'apéritif.

◇ H. Vi

TRIBUNAL DE POLICE / Complément d'enquête ordonné contre l'ex-gérant

Un peu plus qu'un simple sex-shop

L'exploitation en gérance libre d'un sex-shop, dans lequel la prostitution avait ses entrées, paraissait être une affaire mirifique aux yeux de G. S., 41 ans. Hélas, il a bien vite déchanté et, en dépit d'un arrangement intervenu hier devant le Tribunal de police de Boudry, ses ennuis ne sont pas terminés.

L'accusé assumait donc la direction de ce sex-shop d'août 1994 à juin 1995. En vertu du contrat, il touchait à titre de salaire le 25% du chiffre d'affaires consistant en location de vidéocassettes, vente d'articles érotiques et location d'un «salon» attenant à la boutique à des prostituées qui y amenaient leurs clients.

G. S. avait un autre péché mignon. Il abusait du téléphone rose. S'il a réglé lui-même la facture s'élevant à quelque 3200fr. pour novembre et décembre 1994, il a laissé le solde à charge de ses employeurs. Ainsi, pour ses appels

au 156, de janvier à mai 1995, ceux-ci ont dû payer 6159 francs.

Un arrangement

L'Etat de Neuchâtel est aussi plaignant, G. S. n'ayant pas versé deux mensualités de 250fr. à l'Office des poursuites en vertu d'un procès-verbal de saisie pour impôts arriérés. Pour ces faits, le procureur général requerrait 75 jours d'emprisonnement. Toutefois, une conciliation, qui avait échoué lors d'une première audience, est à nouveau tentée par le président Cyril Thiébaud. Elle aboutit cette fois-ci à un arrangement.

G. S. reconnaît devoir à la partie plaignante la somme de 6159fr. qu'il s'engage à rembourser à raison de 150fr. par mois au minimum. Sur quoi, la plainte pénale est retirée. Restait donc le détournement d'objets mis sous mains de justice qui se poursuit d'office. Mais, l'interrogatoire de l'accusé à ce propos fait apparaître une autre malversation.

Demandeur d'emploi et inscrit en

qualité de tel auprès de l'autorité compétente, l'accusé a dissimulé son nouveau travail au sex-shop ainsi que d'autres activités lucratives accessoires, continuant ainsi de toucher des indemnités de chômage. En conséquence, le juge suspend une nouvelle fois la cause et ordonne un complément d'enquête.

Sursis révoqué

Afin de couvrir un compatriote en situation irrégulière en Suisse, P. L., ressortissant portugais, s'est accusé d'une faute grave à la circulation routière. D'autre part, il a conduit à deux reprises une voiture sans être titulaire d'un permis valable, commettant encore diverses autres infractions à la LCR.

P. L. écope de 20 jours d'emprisonnement avec sursis pendant trois ans, 500fr. d'amende et 410fr. de frais. Un sursis accordé en 1993 est révoqué et l'exécution de la peine de 10 jours d'emprisonnement ordonnée.

◇ M. B.

ENTRE-DEUX-LACS

LE LANDERON / Réunion de la commission intercommunale de la step

Les communes se prononceront

La commission intercommunale d'épuration des eaux pour La Neuveville, Le Landeron et Lignières s'est réunie hier soir. Il a été question du projet de modernisation de la step, des comptes 95 qui bouclent mieux que prévu et des boues, enfin aux normes.

Le projet d'adaptation et de modernisation de la step intercommunale du Landeron passera prochainement la barre des législatifs communaux. En effet, les trois communes membres du service doivent encore se prononcer sur leur part brute à l'investissement de près de dix millions destiné à mettre les installations aux normes. Le crédit global avait été voté en septembre dernier par la commission intercommunale.

La commune de La Neuveville sera la première à présenter sa participation aux travaux devant le Conseil de ville mercredi prochain. On notera que cette somme devra passer au vote populaire. Le Conseil général de Lignières en décidera la semaine prochaine aussi. La commune qui inquiète un peu, c'est celle du Landeron, qui devra discuter de sa part le 26 avril.

Mais dès lors, le bureau a reçu toutes

les confirmations de subventions. Les parts nettes à supporter par les communes, après déductions des aides étatiques, seront 2.087.179fr.70 pour Le Landeron, 2.176.401fr. pour La Neuveville, 393.237fr.30 pour Lignières et 171.566fr. pour Saint-Jean, qui est client du service. Qu'on se rassure, les paiements seront espacés dans le temps, tout comme les travaux qui devraient durer une dizaine d'années.

Dans son rapport, le chef de station Maurice Girard a insisté sur la maîtrise des eaux claires par les communes. En effet, actuellement, la station traite les eaux de 12.000 équivalents-habitants. Le projet prévoit d'étendre cette capacité à 14.000 E/H. C'est un peu juste, mais avec un bon réseau séparant eaux usées et eaux claires, cela passerait. D'autant plus qu'une explosion démographique dans la région est considérée comme peu probable dans les années à venir.

Bonnes charges, bonnes boues

La step a bouclé son exercice 1995 sur deux bonnes nouvelles. Tout d'abord, les charges à répartir sur les membres du service ont été moindres

que prévues. Il est vrai qu'en prévision des travaux d'amélioration, les frais d'entretien sont réduits au minimum.

Seconde bonne nouvelle, les boues de la step ont été de bonne qualité l'année passée. On se souvient qu'elles étaient régulièrement en dessus des normes acceptables de teneur en métaux lourds. Cela rendait leur valorisation problématique. Finalement, la station fédérale de Liebefeld a donné son total feu vert pour la livraison des boues landeronnaises à l'agriculture, les taux en métaux lourds ayant été bien maîtrisés. On notera que 1934m3 ont été déversés sur les champs landeronnais alors que, nouveauté, 164m3 sont allés fertiliser les plaines du Seeland l'année passée.

◇ P. D. L.

L'EXPRESS - Entre-deux-Lacs

Case postale 439

2520 La Neuveville

Patrick Di Lenardo ☎ 038/51 60 23
Fax 038/51 61 06

SAINT-AUBIN

Des jazzmen au cœur d'or

Une nouvelle saison de Béro jazz débutera dans deux semaines, le jeudi 4 avril à Saint-Aubin, par un concert donné par un orchestre de tout premier plan, le New Orleans Jazz Babies. D'autres concerts auront ensuite lieu chaque mois, ce qui permettra, comme d'habitude, de faire preuve de générosité à l'égard de diverses institutions, en particulier l'hôpital maternité de la Béroche. Avant cela, Serge Rollier et son équipe de «G. O.» du Jazz club de la Béroche ont décidé de faire un geste extraordinaire en faveur des enfants, particulièrement de ceux à qui la vie n'a pas souri.

Dimanche après-midi à la salle de spectacles de Saint-Aubin (14h30), ils ont organisé une manifestation à laquelle ils ont convié tous les gosses handicapés: «Nous avons contacté toutes les institutions neuchâtelaises et des localités vaudoises voisines qui s'occupent de ces enfants», indique Serge Rollier. «Beaucoup viendront avec leurs frères et sœurs et avec leurs parents. Plus de septante sont inscrits à ce jour. Ça va être super».

Non contents d'inviter les enfants handicapés, les organisateurs offrent en fait cet après-midi récréatif à tous les enfants qui le désirent et qui pourront entrer gratuitement. Seuls les adultes payeront une modeste contribution servant à couvrir les frais.

En deux parties

Cette sympathique manifestation se découpera en deux parties bien distinctes. Il y aura «La boîte à images», un spectacle présenté par Daniel Monnard, de la troupe E pericoloso sporgesi, et qui entraîne les enfants dans le monde du cirque au travers d'une visite guidée par Monsieur Loyal et le clown Yaourt.

L'autre partie sera musicale. Une musique hilarante dispensée par les joyeux drilles du Philhar-Comic-Band. Composé de neuf musiciens comédiens, cet orchestre comique est placé sous la direction d'André Lachat qui s'est entouré de Gérard Nicoud et Gilles Peçon, trompettes, Raymond Gobbo et Jean-Claude Perrot, trombones, Edgar Schœnbachler, piano, Serge Rollier, contrebasse et Pierre Bréa, batterie. Il s'agit-là d'un spectacle unique en son genre qui tire ses origines aussi bien du music-hall que du cabaret ou du registre clownesque.

Bref, dimanche après-midi, un spectacle à consommer sans modération et sûr que les gosses ne vont pas s'en priver.

◇ H. Vi

● Saint-Aubin, salle de spectacles: dimanche à 14h30, après-midi récréatif offert aux enfants par le Jazz club de la Béroche.

VAL-DE-RUZ

Enfants en compétition sur les lattes

Le domaine skiable des Bugnens et les installations de remontées mécaniques du lieu ont récemment accueilli une cinquantaine d'enfants des trois villages de l'est du Val-de-Ruz, à l'invitation du Ski club Chasseral-Dombresson-Villiers. Les concurrents se sont mesurés sur la piste du Rumont, par catégories d'âge, et une manche spéciale a opposé enfin les meilleurs d'entre eux aux licenciés. /comm

● Résultats, nés en 1986 ou plus jeunes, filles: 1. Natacha Geiser; 2. Joëlle Hadorn; 3. Naimi Kaiser. 11 classées. Garçons: 1. Valentin Jobin; 2. Michael Boss; 3. Christophe Geiser. 12 classés. Nés entre 1983 et 1985, filles: 1. Marion Amez-Droz; 2. Pauline Amez-Droz; 3. Marie-Caroline Jobin. 10 classées. Garçons: 1. Adan Binggeli; 2. Alan Spaetti; 3. Nils Guillaume-Gentil. 4 classés. Nés entre 1980 et 1982, filles: 1. Jane Amez-Droz. Garçons: 1. Yann Guinand. Manche spéciale, 10 premiers temps toutes catégories confondues et licenciés: 1. Sébastien Kämpf; 2. Eric Amez-Droz; 3. Samuel Ducommun. 11 classés.

● D'autres nouvelles du Val-de-Ruz en page 20

Vos archives sont-elles débarrassées? Nous détruisons vos documents en sécurité et garantissons la protection de l'environnement.

datarec ag
destruction de documents confidentiels

Steigerhübelstr. 70, CP, 3000 Berne 5
Tél. 031 382 29 68 Fax 031 382 24 37

CERNIER/ Eclairage amélioré à La Fontenelle

Lumière économique

Travailler dans des locaux bien éclairés est fondamental pour le confort. Fort de ce constat, l'Office d'électricité de la Suisse romande vient de mener à bien un programme de sensibilisation sur la qualité de l'éclairage de locaux scolaires, sur la base de l'étude de quatre cas précis en Romandie. Parmi ces derniers, le collège secondaire du Val-de-Ruz, à Cernier, où les économies d'énergie après quelques travaux de rénovation sont substantielles pour une lumière améliorée.

Le programme du Conseil fédéral «Energie 2000» a notamment pour objet de diminuer la consommation d'électricité pour stabiliser la demande d'ici le début du prochain millénaire. En s'attaquant au problème à la source, c'est-à-dire dans les écoles, l'Office d'électricité de la Suisse romande a rempli une mission éducative saluée hier à Cernier par le directeur du collège secondaire de La Fontenelle, Jean-Claude Guyot. Choisi avec trois autres écoles romandes, l'établissement du Val-de-Ruz a servi de cobaye, et les résultats obtenus par la transformation de trois de ses salles de classe ont permis de réaliser des économies substantielles. Sans trop perturber les habitudes et le confort des élèves et du corps enseignant.

Six salles étudiées

Les responsables d'Electricité romande ont donc étudié six salles, et en ont transformé trois en gardant les autres comme classes témoins. Le simple fait de changer les néons, voire de les déplacer, a permis d'améliorer sensiblement le confort des utilisateurs. Mais l'étude comparative qui a permis de définir les besoins et les lacunes a été en butte à

différents problèmes: utilisation différenciée des salles, surtout, différence entre une classe occupée par un seul enseignant et une où plusieurs professeurs défilent, situation dans le bâtiment, voire quantité de l'ensoleillement et, le plus important, l'éclairage du tableau noir. Tout ce qui pouvait être mesuré l'a été. Même, l'éclairage d'une classe témoin est contrôlé par ordinateur.

Une telle réflexion sur la consommation, qui élimine le gaspillage, est utile à l'ensemble de la population, dans la mesure où plusieurs enfants - de La Fontenelle en particulier - y sont maintenant sensibilisés. Au slogan du «bien voir pour apprendre», révélé par Electricité romande, Jean-Claude Guyot a ajouté celui du «bien appliquer pour apprendre». «Energie 2000» ne restera de ce fait pas qu'à mi-course.

◇ Ph. C.

FONTAINEMELON

■ FANFARE ET CHOEUR D'ENFANTS - La fanfare L'Ouvrière de Fontainemelon donnera son concert annuel samedi dès 20h à la salle de spectacles. Sous la direction de Bert Jaspers, musiciennes et musiciens interpréteront un programme de musique moderne et variée au cours duquel de nombreux solistes se mettront en évidence. Le groupe des tambours de Cernier-Fontainemelon que dirige Bertrand Schornoz sera également sur scène. Le public aura également le privilège exceptionnel d'entendre le chœur d'enfants Prima vox, formé de 150 élèves des écoles de La Chaux-de-Fonds et placé sous la direction de Laurent Develey. Après le concert, la soirée se poursuivra à la salle de gymnastique, avec un bal animé par Shany. Entrée libre, collecte. /mh

CERNIER/ Informatique au goût du jour pour La Fontenelle

Un collège vivant et moderne

Le collège secondaire de La Fontenelle, à Cernier, va moderniser son central téléphonique et renouveler complètement sa salle d'informatique. Ainsi en ont décidé hier soir les délégués du syndicat intercommunal qui gère l'établissement. Leur séance a été aussi celle de l'adoption des comptes et de l'examen du rapport d'activité. La Fontenelle montre qu'elle est et reste bien vivante.

Les renouvellements de la salle d'informatique, pour 54.000 fr. dont 27.000 fr. de subvention, et du central téléphonique, pour 40.500 francs, du collège secondaire de La Fontenelle n'ont pas posé de problèmes hier soir à Cernier. Le Conseil intercommunal du Syndicat du collège a en effet accepté les deux demandes de crédit dont il avait à débattre, moyennant quelques questions ponctuelles. Ainsi, par exemple, Jean-Philippe Favre, de Villiers, s'est-il demandé pourquoi le comité scolaire avait choisi d'acheter un nouveau central plutôt que de le louer. La location est moins avantageuse que l'achat, lui a répondu le directeur du collège, Jean-Claude Guyot.

Jean-Luc Virgilio, de Dombresson, a déploré le manque d'unité dans le parc informatique à disposition des écoles du canton. Pour lui, l'Etat aurait dû trancher en ne subventionnant qu'un seul modèle. «A chacun son choix», lui a rétorqué Jean-Claude Guyot. N'en déplaise à Bertrand Zadory, de Villiers, qui, absent hier soir, avait demandé par lettre un échelonnement des deux dépenses dans le temps, Jean-Claude Barbezat (Chézard-Saint-Martin) a estimé que ces deux crédits représentaient une nécessité. Jean-Claude Guyot a complé-

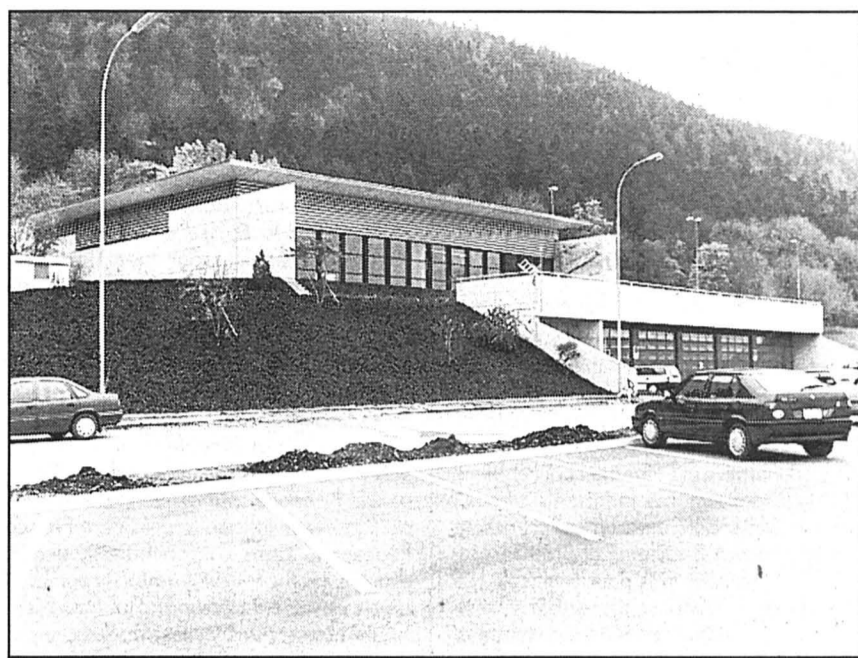

LA FONTENELLE - Les comptes 1995 ont été adoptés à l'unanimité.

archives

te en affirmant que l'informatique ne pourrait plus être enseignée dans le collège avec des conditions de travail satisfaisantes l'an prochain. Cela malgré des appareils qui tiennent bien la route après sept ans de bons et loyaux services.

Avant ces deux crédits, le Conseil intercommunal de La Fontenelle a passé en revue le rapport annuel d'activités, qui n'a pas soulevé de remarques particulières. Beaucoup d'aspects de ce document mériteraient un débat approfondi, comme, par exemple, la question du retard scolaire. Willy Boss, de Dombresson, a rappelé que faire une année sup-

plémentaire alourdisait les comptes des collectivités publiques. Mais comment gérer une situation écartelée entre la réticence devant un surplus de dépense et les intérêts de la formation de chaque enfant? Les délégués n'ont fait qu'effleurer la question hier soir. Le rapport décrit un collège où la vie est intense et le corps enseignant dynamique. La séance a été aussi celle des comptes 1995, adoptés à l'unanimité. Ces derniers révèlent un coût moyen par élève de 9800 francs, soit en augmentation par rapport à l'exercice de 1994 et au budget de l'année passée.

◇ Ph. C.

PARADE FIAT

Printemps 1996

Bienvenue à la grande parade Fiat! Nous vous invitons à venir découvrir en toute tranquillité la vaste gamme Fiat. Nous nous réjouissons de vous accueillir.



Cinquecento, 900 cm³, Fr. 11 950.-*
Cinquecento Sporting, 1100 cm³, 55 ch, Fr. 12 950.-* (modèle illustré)



Fiat Punto, la réponse. «Voiture de l'année 1995». 19 versions, avec 3 ou 5 portes, dès Fr. 14 000.-* et Punto Cabrio, disponible en 2 versions, dès Fr. 23 300.-*



Le choix: Fiat Bravo et Fiat Brava. «Voiture de l'année 1996». 4 motorisations de 80 à 147 ch, dès Fr. 18 700.-*



Fiat barchetta, le mythe. Moteur 1.8 l. 16 soupapes de 130 ch, dès Fr. 31 000.-*



Coupé Fiat, la passion. Moteur 1.8 litres 16v de 130 ch, 2.0 litres 16v turbo de 142 ch ou 2.0 litres 16v turbo de 195 ch, dès Fr. 31 000.-*



Fiat Ulysse, maniable et spacieux à souhait. 10 versions, (dont 3 turbodiesel), jusqu'à 150 ch Fr. 33 000.-*

*TVA incl.

8 ans de garantie anticorrosion. 3 ans de garantie sur la peinture. 2 ans de garantie européenne TOP TECH SERVICE. 1 année de garantie intégrale. Financement et leasing avantageux par Fiat Crédit S.A.

Neuchâtel: Garage M. FACCHINETTI, P. & J.-M. Rohrer 038/24 21 33
Bevaix: Garage Tippmar Roland Tippmar 038/46 11 66
Dombresson: Garage Châtelain SA R. Châtelain & C. Pesoto 038/53 21 22
Hauterive: Garage Véhitechnique Jean-Luc Fiorucci 038/21 29 59

Peseux: Garage Cambria Antonio Cambria 038/31 84 44
Travers: Garage Touring Serge Antifora 038/63 13 32

LA PASSION NOUS ANIME. **FIAT**

JOLIMENT AVANTAGEUX



DOVE crème douche duo, 2x 200ml

6.90

Sachet de recharge, 400ml 5.50



NIVEA deo roll-on 2 sortes, 50ml

4.90
4.20

NIVEA deo-stick 2 sortes, 50ml

5.50 4.70

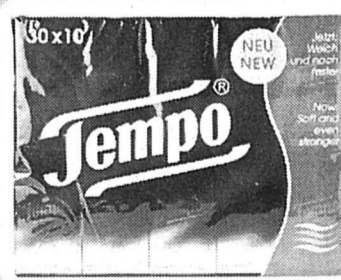

TEMPO mouchoirs en papier 30x10

5.70

TAFT laque pour cheveux ultra fort, 2x 300ml

11.60
9.20



TAFT mousse coiffante 2 sortes, 150ml

5.30
4.60

A B M
Sympa et différent

VAL-DE-TRAVERS

FLEURIER

Ouverture d'une classe

Une nouvelle classe primaire, de première année, pourra voir le jour à Fleurier à la prochaine rentrée d'août. Mardi soir, le législatif a donné son accord en acceptant un crédit de 49.500 francs destiné à assurer le salaire de l'enseignant et à acquérir du nouveau mobilier.

Le crédit a passé la rampe sans aucune difficulté et sans opposition. Malgré une tentative du groupe libéral de reporter la décision, Jacques Béguin jugeant le rapport peu clair et regrettant que la nouvelle commission des locaux scolaires n'ait pas été consultée.

Au nom de la commission scolaire, André Beuret a expliqué que le report créerait des difficultés pour la mise en soumission du poste d'enseignant. En outre, il a été précisé qu'il n'y avait eu aucune volonté de court-circuiter la commission des locaux. Celle-ci sera impliquée très prochainement car il faudra justement trouver un local pour installer la nouvelle classe. Un crédit devrait être demandé au législatif.

Dans les divers, l'absence de politique communale d'information est revenue sur le tapis. Suite à l'entrée en vigueur d'un décret fédéral, la décharge de Fleurier a été fermée celle-ci ne figurant pas dans le plan directeur cantonal en matière de traitement des déchets et aucune demande d'autorisation n'ayant été faite.

La fermeture décidée, la commune a publié une annonce signalant que la décharge restait tout de même ouverte pour se débarrasser des branchages et autres gazons. Or depuis, les responsables du bric-à-brac de Fleurier, comme l'a souligné Yvette Pluquet, retrouvent devant la porte de leur local quantité de vieux meubles inutilisables. /mdc

PRÊLES/ Concert annuel de la fanfare L'Harmonie

Le public séduit par la musique

La fanfare L'Harmonie a récemment convié la population à son concert annuel. La halle polyvalente de Prêles était pleine de gens prêts à se laisser séduire par les musiciens de L'Harmonie. Le public n'a pas été déçu.

Avec Christian Gauchat à la baguette, les morceaux se sont succédé de manière harmonieuse, tantôt romantiques, tantôt plus percutants. On a notamment écouté avec émerveillement «Fête nordique», la pièce musicale que la fanfare de Prêles interprétera à la Fête fédérale de musique d'Interlaken. Mais le public a aussi apprécié les airs plus populaires

que sont les marches, les valse ou le ragtime.

Quant aux jeunes musiciens de L'Harmonie, ils ont eu l'honneur de terminer ce concert de qualité par un solo de cornets prometteur. Un gage de succès pour l'avenir de la société, qui est présidée depuis le début de l'année par Michel Boillat qui a d'ailleurs relevé l'excellente ambiance régnant au sein de la fanfare. Parmi les membres les plus assidus n'ayant manqué aucune répétition, on retrouve Michel Boillat, ainsi que Pascal Sprunger et Sylvain Huguellet. Ils ont été justement récompensés.

La soirée s'est poursuivie avec «Vous avez dit Luxure», une comédie jouée par la troupe de L'Harmonie. Les facéties d'un rebouteux magnétiseur se recyclant en agent matrimonial ont déridé les spectateurs les plus taciturnes.

Amateurs dans la plus pure tradition, les comédiens de Prêles font rire leur public depuis déjà cinq ans. Une fois de plus, leur aisance sur scène a fait mouche.

Après les cuivres et le théâtre, la danse aux rythmes de l'orchestre Golden star a clos cette soirée riche en émotions. /yg

LE LOCLE

CONSEIL GÉNÉRAL/ La future ETMN plus gourmande que prévu

Rallonge de crédit demandée

Devisée à quelque 42,6 millions de francs, la future Ecole technique des Montagnes neuchâteloises (ETMN), érigée sur l'ancienne Klaus au Locle, se montrera à peine plus gourmande que ce qui était espéré. L'autorité locloise, alors que le projet en voie de réalisation va se peaufiner, demande au législatif une première rallonge de crédit de 1,384 million de francs.

L'option de la cafétéria imaginée en premier lieu a été abandonnée au profit d'un véritable restaurant, capable de répondre aux besoins des étudiants de l'ETMN et dans le futur à ceux de l'école d'ingénieurs voisins. Autrefois budgétée à 358.700 francs, l'infrastructure sera désormais développée à hauteur de

1,212 million de francs, soit 854.000 francs supplémentaires.

Quant au volet énergétique, un co-plage chaleur force a été préféré au vu des développements futurs de la production d'électricité dans le pays. Au total, 530.000 francs devront être investis.

Etant donné une différence de subvention favorable de 1,693 million de francs, «le crédit demandé n'augmentera pas la charge financière de la ville», estime le Conseil communal.

Autre demande, de moindre importance, financière du moins, celle qui motive la réorganisation pédagogique de l'école. «L'intention n'est pas de faire cohabiter deux entités d'enseignement qui ont évolué durant des décennies de

façon indépendante, voire concurrente, mais de créer une nouvelle école dont la conception pédagogique doit faire l'objet d'une attention soutenue». En clair, la démarche relève de la «théorie de l'analyse de la valeur, et plus particulièrement la méthode Despa».

Pareille démarche, qui ne bénéficierait pas des subventions fédérales mais peut-être cantonales, «se justifie par l'importance de l'enjeu que représente l'implantation de l'ETMN», déclare l'exécutif loclois. Qui demande donc 100.000 francs pour que soit réalisée cette option pédagogique, dont l'apprentissage et le suivi seraient du ressort de spécialistes français.

Aux élus de trancher le 28 mars. /thc

LA NEUEVILLE

■ ÉLECTIONS MUNICIPALES - La date des prochaines élections municipales vient d'être fixée. Elles se dérouleront le 17 novembre. A cette occasion, les sièges de l'exécutif et du législatif seront pourvus selon le système proportionnel. Le maire sera lui élu selon le système majoritaire. Le 9 avril est également une date à retenir. C'est ce jour-là que les travaux de la rue du Tempé vont reprendre. La fermeture à la circulation pour repavage durera six à sept semaines. /comm-ft

■ THÉÂTRE TUMULTE - «Les cuisses de Colette sont douces au toucher, comme des cacahuètes qu'on aurait épluchées». A quel jeu la troupe des Deb's mise en forme par Monique Ditisheim et Jean-Philippe Hoffman a-t-elle encore décidé de se prêter? Sur un décor sombre surmonté d'un ange jouflu, les acteurs en herbe avaient déjà prononcé les libertés langagières de René de Obaldia en octobre dernier. Le public en redemande, ne sait se repaître d'«Innocentines». Bien, ils pourront en reprendre demain à 20h40 et dimanche à 17h30. A leurs risques et périls. /ft

LAMBOING

■ CONCERT - Le chœur l'Arzillière va remonter sur scène demain et samedi soir. Le programme s'annonce cette année de nouveau très alléchant. Sous la direction d'Yvan Descheneaux, l'ensemble vocal va présenter quelques morceaux de choix. Il sera suivi par la génération montante, c'est-à-dire le chœur d'enfants, le Pélican bleu, dirigé par Nicole Hofer et Christine Weber. Après la pause se déroulera un spectacle qui promet beaucoup, puisqu'il s'intitule «Revoir Paris». Et comme l'Arzillière nous a habitués à des programmes de haut niveau, il n'y a plus qu'à retenir les dates: demain et samedi à la salle communale du Cheval Blanc à Lamboing à 20 heures. /uk

BOULANGERIE-PÂTISSERIE

Rue Erhard-Borel 5
Tél. 038 / 31 81 10



LES PATRONS - Jacques et Christiane Hirschi



LES VENDEUSES - Marguerite Zihlmann, Renée Vernier et Claudine Burkhard

5 ANS, ÇA SE FÊTE

Après cinq années d'activité à Serrières, le boulanger-pâtissier Jacques Hirschi et son épouse Christiane ont toujours le même plaisir à servir une marchandise d'excellente qualité à la clientèle. Et à l'occasion de cet anniversaire, aujourd'hui, chaque visiteur recevra une petite attention.

Même s'ils doivent effectuer un petit détour pour se rendre au magasin, en sortant de l'autoroute, les clients apprécient la grande diversité des produits fabriqués artisanalement.

Ouverte toute l'année (le samedi, de 7 à

13 h.), la Boulangerie Hirschi propose de nombreuses spécialités: taillaule neuchâteloise, pan-bagnat, petits fours maison ou pain-surprise. Il y a aussi tout un choix de gâteaux aux fruits ou salés; des gâteaux à la crème et un bel assortiment de sandwiches et canapés à manger "sur le pouce".

Outre sa fameuse tourte truffes, ses vacherins et glaces maison, Jacques Hirschi confectionne de délicieux pralinés au cointreau. C'est une nouveauté qui mérite elle aussi le détour! /E

- PAINS
- CROISSANTS
- TOURTES TRUFFES
- GÂTEAUX À LA CRÈME
- GLACES «MAISON»
- VACHERINS GLACÉS

AUJOURD'HUI une petite attention attend chaque visiteur à l'occasion du 5^e anniversaire

CES COMMERÇANTS SONT NOS PARTENAIRES, MERCI, À VOTRE TOUR, DE LEUR ACCORDER VOTRE CONFIANCE

BOUCHERIE TRAITEUR
Martin Reynaud
2014 BÔLE Tél. 42 57 74

winterthur
Winterthur Assurances Av. de la Gare 2
Agence de Colombier 2013 Colombier
Téléphone 038 45 02 52
Fax 038 45 02 55
Stephan Leuba

deco3
EXECUTIONS PUBLICITAIRES
2074 MARIN TEL 038/33 33 77
SERVICE DE DECOUPE PAR ORDINATEUR, SERIGRAPHIE, STANDS D'EXPOSITION, IMPRESSION TEXTILE, ETC...

Eaux minérales - Vins - Bières
Famille Delley
2017 Boudry Adooz 30 Tél. 42 36 42 Fax 41 47 53
Service à domicile

PAPETERIE
BOURQUIN
MEUBLES ET MACHINES DE BUREAU
Seyon 24a Tél. 038 / 251074 2004 Neuchâtel
Fax 038 / 247285

CAFÉS
AU MOKA
Nos magasins spécialisés:
Rue du Concert 4, Neuchâtel
Rue Neuve 12, La Chaux-de-Fonds
TORRÉFACTION AU MOKA SA
Prébarreau 8, 2000 Neuchâtel
Tél. 038 25 53 43

RENAULT
GARAGE
ROBERT
NEUCHÂTEL
Tél. 038 / 30 40 40

ÉLECTIONS/ Programme des socialistes

Emploi et qualité de vie

Les socialistes chaux-de-fonniers ont ouvert le feu des présentations hier matin en divulguant les axes de leur campagne électorale. S'il fallait fixer les priorités de leur vaste «contrat», ce sont sans conteste les thèmes de l'emploi et la qualité de vie qui devraient alimenter les débats à venir.

En présentant les 23 candidats portés sur leur liste – dont huit femmes – les socialistes ont à la fois dévoilé leurs ambitions et leur programme de sensibilisation. «Nos ambitions sont légitimes. Pour que la coloration de la ville de gauche puisse subsister, nous tenterons, sinon de rattraper nos positions», a affirmé Charles Augsburg. Y aura-t-il apparemment avec les forces de gauche? «Non, la majorité ne semble pas être menacée».

Et à l'instar de ses collègues de parti à qui il était demandé de déterminer les thèmes phares de la campagne à venir, le président de la ville a voulu porter l'accent sur «l'emploi et la qualité de vie».

Pour Irène Cornali-Engel, «le programme du Parti socialiste est un contrat, que l'on a voulu éloigner des vagues promesses électorales.» Un manifeste de douze pages qui «touche à la vie des gens, qui correspond aux valeurs de lutte contre l'inégalité, l'exclusion et qui prône la solidarité». Douze pages où «les gadgets n'existent pas».

Concrètement, l'accent porté sur l'analyse de l'emploi est intéressante, à plus d'un titre d'ailleurs, puisqu'une esquisse de solution est proposée. C'est effectivement le partage du temps de travail qui inspire les socialistes. Le PS a estimé à soixante le nombre de postes de travail qui pourraient être créés au sein de l'administration communale si 15% seulement des employés étaient autorisés à travailler durant quatre ans à 100% tout en étant

rémunérés à 80% mais avec une année de congé payée à la clé. Piste novatrice en effet.

Le PS souhaite également «instaurer une collaboration régionale, trouver un emploi à chacun, lutter contre la dégradation des conditions de travail et rester attentif aux problèmes de l'égalité.» Soit.

Quels autres chapitres figurent donc dans ce «guide»? En matière de fiscalité, le PS est déterminé à se battre pour obtenir une péréquation fiscale entre les communes du canton. Au niveau des relations extérieures, il s'agira de développer encore la notion de région et les liens tissés avec Le Locle notamment. Et à ce titre, la réalisation d'une liaison routière rapide du Bas-du-Reymond jusqu'au Locle s'inscrit comme une priorité. Au niveau de l'environnement, si une nouvelle step devrait voir le jour, le PS se dit opposé à la taxe au sac. Pour le volet de la formation, les socialistes assurent vouloir «relever les défis de demain.» Politique sociale et énergies sont aussi considérées comme des préoccupations «constantes».

A l'heure de dresser le bilan de la législature qui va prendre fin, les socialistes ont précisé avec force détails leurs actions, individuelles ou issues d'une collaboration de la gauche. «Le travail a été important et a porté de nombreux fruits».

◇ Th. C.

Les candidats

● Charles-Henri Augsburg; Pierre Bauer; Christophe Biotto; Pierre-Alain Borel, Irène Cornali-Engel; Marcel Cotting, Martial Debély; Danièle Delémont, Sophie Gorgerat Peretti; Pascal Guillet; Claude-Eric Hippenmeyer; Viviane Houlmann; Pierre Kobza; Philippe Merz; Jean-Martin Monsch; Fabienne Montandon; Milko Pambianco; Marie-Christine Robert; Sylvie Rüegg; Cédric Schweingruber; Alain Tissot; Serge Vuilleumier; Renée Wüst

COMMERCE/ L'EPA ouvre les portes de son nouveau magasin

Une bouffée de printemps sur le Pod

Ce matin, un jour après l'arrivée du printemps, l'EPA, à coup de bouquets fleuris, ouvre ses portes aux consommateurs chaux-de-fonniers. Moins de trois mois après avoir débuté les travaux de restauration des locaux qui abritaient jusqu'à l'an dernier les magasins «Au Printemps SA», la bâtisse commerciale a inauguré sa succursale pilote.

«Il fallait faire revivre cette maison». Le constat de la direction des magasins EPA, partagé avec soulagement par l'autorité hier matin, a permis au Pod chaux-de-fonnier de retrouver l'image qui était sienne avant la cité, le 3 février 1995. Entretiens, mais ce n'est là qu'une malheureuse parenthèse commerciale, le rez-de-chaussée du bâtiment avait été loué à une entreprise qui se séparait de larges stocks sans trop se soucier d'une quelconque philosophie de vente...

Hier matin, les rayonnages se remplissaient à mesure que la frénésie s'emparait des derniers préparatifs d'ouverture. A l'heure où la direction présentait la nouvelle image de l'EPA à la presse, on se réjouissait de pouvoir enfin «choyer la clientèle». L'ancien magasin de verre inauguré en 1956 au numéro 19 de l'avenue Léopold-Robert ne répondait en effet plus aux besoins du consommateur, a-t-on déclaré. «L'événement créé aujourd'hui est une concentration de nos compétences, un point de repère pour notre entreprise, qui aura valeur de référence à travers le pays».



NOUVEAUX LOCAUX – Il aura fallu 4,5 millions de francs, dans un premier temps, pour acquérir le bâtiment et doubler les espaces de vente de l'EPA.

ptr. E

Et la nouvelle gérante, Marie-José Roulin, d'afficher de larges sourires.

Pour que revive la maison de Léopold-Robert 54, la maison EPA, a multiplié les «prouesses» pour ouvrir symboliquement sa surface avec l'arrivée du printemps. Il aura fallu 4,5 millions de francs, «dans un premier temps», pour acquérir le bâtiment et doubler les espaces de vente de l'EPA – sur trois niveaux, ce sont 3000 m² qui sont offerts au regard du client.

Tous les services sont donc proposés dans cette nouvelle demeure, qui a conservé ses 45 collaborateurs. On ne cache pas que les autres étages de la

maison, vides, sont en location. De même que l'ancien bâtiment de l'EPA, qui n'a pour l'heure trouvé acquéreur. Un vide préoccupant aussi.

Hier matin, en annonçant les petits cadeaux d'usage qui seront distribués à la clientèle dès ce matin, et en auscultant le ciel qui devrait voir un ballon aux formes plus qu'originales déployer son charme, on se targuait de pouvoir offrir aux Chaux-de-Fonniers «une bouffée de printemps». Les formules ont un prix d'or, surtout si l'on sait qu'il y a quarante ans, le seul concurrent de l'ancienne Unip était justement le Printemps SA...

◇ Th. C.

Le monde des assurances bouge: c'est le moment d'y voir clair.

La libéralisation de la RC automobile fait miroiter des baisses de primes «spectaculaires»... et n'importe qui dit n'importe quoi sur le sujet.

Les conseillers de «La Suisse» Assurances sont là pour vous aider à y voir clair. Sans engagement, les avantages et la souplesse de notre nouvelle assurance auto vous seront présentés en toute objectivité: couvertures bien pensées et vrais rabais, pouvant aller jusqu'à 66%.

Laissez-vous donc surprendre par une offre personnalisée, en téléphonant simplement à votre agence. Vous verrez que dans le monde agité des assurances, le conseil personnel est devenu irremplaçable.

Agence générale
Rue du Seyon 1
2000 Neuchâtel
Tél. 038/25 35 33

«La Suisse»
Assurances
auto
Le conseil est irremplaçable

Votre meilleur rapport prix/protection.

Immobilier



Paraît chaque jour, du lundi au samedi Délai: l'avant veille de la parution à 12 h

Secteur horloger pour raison d'âge, à remettre agence générale en S.A.

avec licence de marque
pour le marché suisse.

Produits introduits depuis de nombreuses années. Extension aux pays limitrophes souhaitée. Possibilités de vente sur certains marchés asiatiques.

Affaire intéressante pour entreprise horlogère désirant développer ses activités.

Prière d'écrire
sous chiffres D-393510,
à Publicitas, case postale 3540,
1002 Lausanne 2.

Discretion assurée. 69876-122

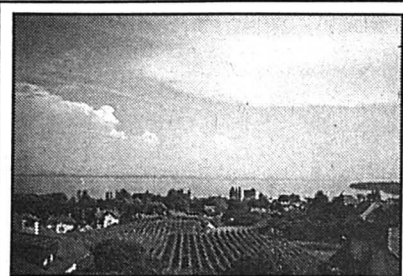

A vendre à **Auvernier**, situation tranquille avec vue sur le lac, les Alpes et les toits

luxeuse villa-terrasse

de 4 chambres à coucher, bureau, salon-salle à manger avec cheminée, cuisine habitable très bien agencée, 3 salles d'eau, sauna, 2 terrasses de 18 et 126 m², petit jardin, garage et place de parc.

Tél. (038) 24 77 40. 238840-122

La Chine en dégustation, pour 1990 francs.

Si vous souhaitez découvrir la Chine, commencez donc par une dégustation: voyage de 8 jours avec vol de Zurich le 5.5.96 à destination de Pékin par Air China. Les vols Pékin-Xian-Shanghai-Pékin

sont également compris dans le prix, tout comme les nuitées, petits déjeuners, taxes d'aéroports et les transferts, le billet de chemin de fer jusqu'à l'aéroport de Zurich et le vol de retour. Passez-nous voir. 269239-110

Les spécialistes du voyage: **Kuoni Neuchâtel**, Hôpital 8, 038/29 91 10, CFF Voyages Kuoni

Neuchâtel, Place de la Gare, 038/29 22 33, Place Numa-Droz 1, 038/29 22 34



Un monde de différence.

À VENDRE À NEUCHÂTEL

IMMEUBLE

neuf, entièrement loué, de 18 appartements avec aides fédérale, cantonale et communale.

Nécessaire pour traiter:
Fr. 600.000.-.

Offres à L'EXPRESS
2001 Neuchâtel
sous chiffres 122-3405. 239582-122

A vendre,
région Vully

SUPERBE RESTAURANT

avec terrain
à bâtir.

Bonne affaire
pour couple.

Tél. 24 22 66,
l'après-midi. 239315-122

À SAISIR AU LANDERON

superbe
appartement
2½ pièces, grand
balcon, place de
parc, cave. Pour
traiter seulement
Fr. 35.000.-.

Tél. 038/53 44 23.
269357-122

À VENDRE

À NEUCHÂTEL

centre ville,
zone piétonne, calme

4½ PIÈCES DUPLEX

surface 168 m²,
terrasse,
locaux à rénover.

CLAUDE MAYOR 038 24 22 52

À VENDRE
au Val-de-Ruz
bien situé, bon état

Immeuble locatif,

rendement 7%, loyers modérés.

Nécessaire: Fr. 700.000.-
de fonds propres.

Ecrire à L'EXPRESS
2001 Neuchâtel
sous chiffres 122-3406. 239583-122

À VENDRE À NEUCHÂTEL

Quartier Monruz, vue lac

SPACIEUX 4½ PIÈCES

Vaste séjour, cuisine parfaitement agencée,
3 chambres, 2 salles
d'eau. Grande terrasse.
Place de parc.

Prix de vente:
Fr. 420.000.-.

CLAUDE MAYOR 038 24 22 52

Villas: mitoyennes 4,5 & 5,5 pces
individuelles 5,5 pces

2022 Bevaix



Bureau de vente ouvert:
tous les mercredis de 15.00 à 18.00h
au sud de la Place de sport. 268998-122

Situation agréable à deux pas du centre et
de toutes commodités. 3 ou 4 chambres à coucher,
2 ou 3 salles d'eau, grand séjour avec cheminée,
cuisine habitable, garage collectif, etc.

Conditions
exceptionnelles
des 1'222.-/mois

Fonds propres des Frs. 48'000.-.

RIBAUX CONSTRUCTION SA
2022 Bevaix - Tél. (038) 46.25.15

Jacques Louba S.A.
1436 Chamblon - Tél. (024) 24.62.62



A vendre à **Cormondèche / NE**

immeuble mixte

Restaurant en pleine exploitation et 8 appartements, construction 1992, places de parc extérieures et garage souterrain. Dossier à disposition, faire offre.

Tél. (038) 24 77 40. 238832-122

OVRONNAZ

A vendre à 50 m des bords

chalet jumelé

d'angle, avec pelouse, séjour, cuisine équipée, WC/douche, 3 chambres à l'étage, WC/bains, garage. Studio indépendant à aménager.

Fr. 380.000.-.
Tél. 027 863153. 36-323645/ROC

BEVAIX, à vendre

appartement 3½ pièces

107 m²

1^{er} étage,
grand balcon.
Salle de fitness
à disposition
dans la PPE.

Tél. (038) 46 19 78
139578-122

ALPES VAUDOISES

La clé d'un agréable

appartement chalet

ou pour l'été.
Minimum une semaine.

Appelez 021 312 23 43
Logement-City
300 logements
vacances! 22-386852/414

A vendre à **Chézard**,

APPARTEMENT EN DUPLEX

de 5 pièces, 2 salles d'eau, balcon, cave, carnotzet, place de parc dans garage et place extérieure, prix à discuter.

Tél. (038) 24 77 40 238831-122

À VENDRE À NEUCHÂTEL

IMMEUBLE LOCATIF

ancien, bien situé, avec réserve de loyer. Rendement 7%. Nécessaire pour traiter: Fr. 500.000.-.

Ecrire à L'EXPRESS
2001 Neuchâtel
sous chiffres 122-3404. 239577-122

AVIS
Une équipe de
pros à votre service
Vous voulez
vendre votre
bien-fonds ?
Parlez-en à nos
consultants. Ils
sont à votre écoute.
Le printemps est là
M. Schiumarini
077-212.093
ACELCO SA
269243-122

A vendre à **Marin (sur plans)**

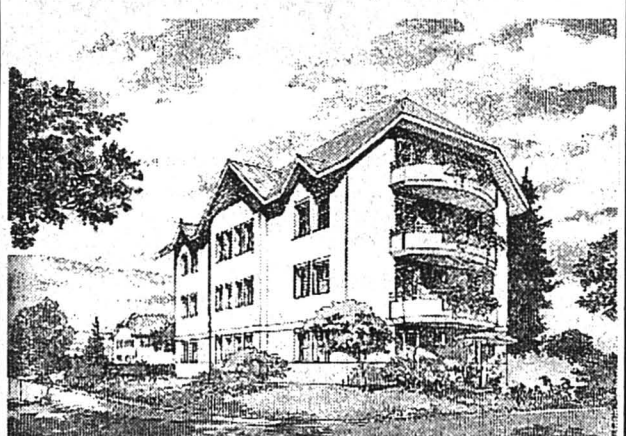

1 appartement de 2 pièces
2 appartements de 3 pièces
1 appartement de 4 pièces

dans petit immeuble en PPE (7 appartements)

Entrée en jouissance: automne 1996.

Pour plus de renseignements:
Fiduciaire Willy Seiler S.A.
Promenade-Noire 10, Neuchâtel
Tél. (038) 24 42 45. 239504-122

A vendre à **Chézard**

VILLA MITOYENNE neuve de 5½ pièces

4 chambres à coucher, 3 salles d'eau,
grand living avec cheminée, garage,
etc. Prix de vente: Fr. 550.000.-.

Ecrire à BP 393, 2001 Neuchâtel.

A vendre à **Colombier**

VILLA DE 7½ PIÈCES

avec vue sur le lac et les Alpes.

Bureau, garage, piscine extérieur,
véranda avec four à pain.
Terrain clôturé de 1039 m².

Prix de vente Fr. 890.000.-.

Tél. (038) 41 18 35. 139864-122

A vendre à **Cernier**

MAISON FAMILIALE

5½ pièces, 2 caves + atelier, garage
pour 3 voitures. 1000 m² terrain arborisé.
Fr. 390.000.-.

Tél. 038/53 15 60, soir. 269332-122

À VENDRE

À NEUCHÂTEL

Quartier de La Coudre

MAISON FAMILIALE

5 pièces.
Volume construit 712 m³.
Terrain 468 m². Garage.
Prix de vente:
Fr. 470.000.-.

CLAUDE MAYOR 038 24 22 52

À VENDRE À CORTAILLOD

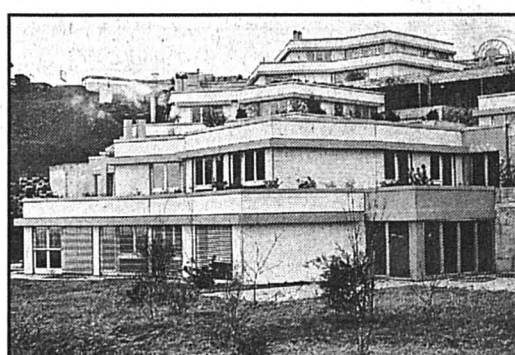

VILLAS TERRASSES DE 4½, 5½ ET 7½ PIÈCES

conditions de transfert
particulièrement avantageuses.

CLAUDE MAYOR 038 24 22 52 239472-122

LOTISSEMENT «Les Argilles» - Cressier OFFRE EXCEPTIONNELLE!



VILLAS MITOYENNES

dès Fr. 470.000.-

- 5 pièces avec sous-sol excavé.
- Finitions au gré du preneur.
- Aide fédérale possible.
- Taux hypothécaire 3% garanti pendant 3 ans.
- Fonds propres minimum Fr. 40.000.-.

CONTACTEZ-NOUS AU PLUS VITE 267977-122



Pour tous renseignements:

Régie F. Bernasconi et Cie
Clos-de-Serrillères 31
2003 Neuchâtel.
Tél. (038) 31 90 31

AUX GENEVEYS-SUR-COFFRANE

Nous construisons 4 villas individuelles
de 157 à 164 m² habitables sur 2 niveaux + sous-sol,
parcelles d'environ 700 m².

Finitions personnalisées. 269250-122

Constructions GLOBE S.A., Tél. 024/22 25 75.

VILLATYPE

CONSTRUCTION TRADITIONNELLE

Tél. 038/53 40 40

Votre prix forfaitaire
dès **Fr. 380.000.-**

C'est le moment
de construire!



COUPON RÉPONSE

Je suis intéressé par votre offre

Nom et prénom: _____

Rue: _____

Localité: _____

Téléphone: _____ (E)

A retourner à **VILLATYPE**

Châtellard 9, 2052 Fontainemelon 269291-122

Les nouvelles cuisinières Miele
encastrables norme suisse et
norme européenne

Miele

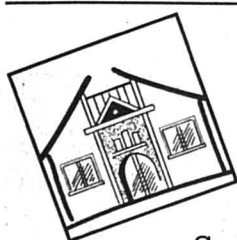

Suite page 30

NOUVEAU: CHAMPIONS À VOS MARQUES!

Reebok 



REEBOK ROYALE. Chaussure de loisirs et de marche. Tige en nylon à renforts synthétiques, semelle intermédiaire EVA absorbant les chocs et renfort en PU au talon. Semelle caoutchouc résistante et de forte adhérence. Pointures 6-12

58.-



adidas



ADIDAS NORTON LOW. Chaussure idéale pour le skateboarder "hardcore". Tige en Heavy-Suede (velours épais), doublage résistant en Cambrelle, semelle caoutchouc de forme plate. Modèle très confortable et robuste. Pointures: 6-12.

98.-

SPORTS & FUN

Demandez la brochure gratuite SPORTS & FUN dans chaque grand magasin Migros ou en appelant le

157 07 77 22

(Fr. 0.36/min).

Disponible à partir d'avril 1996.

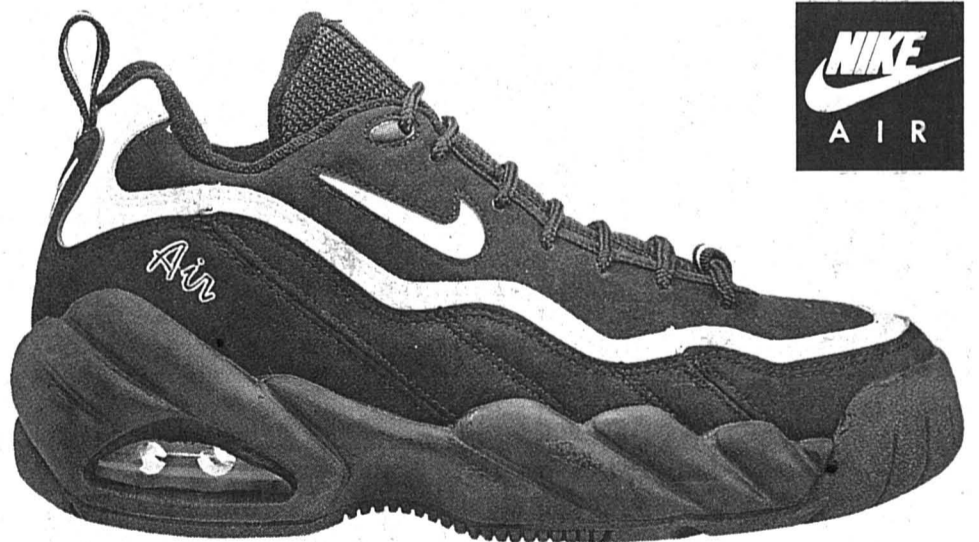
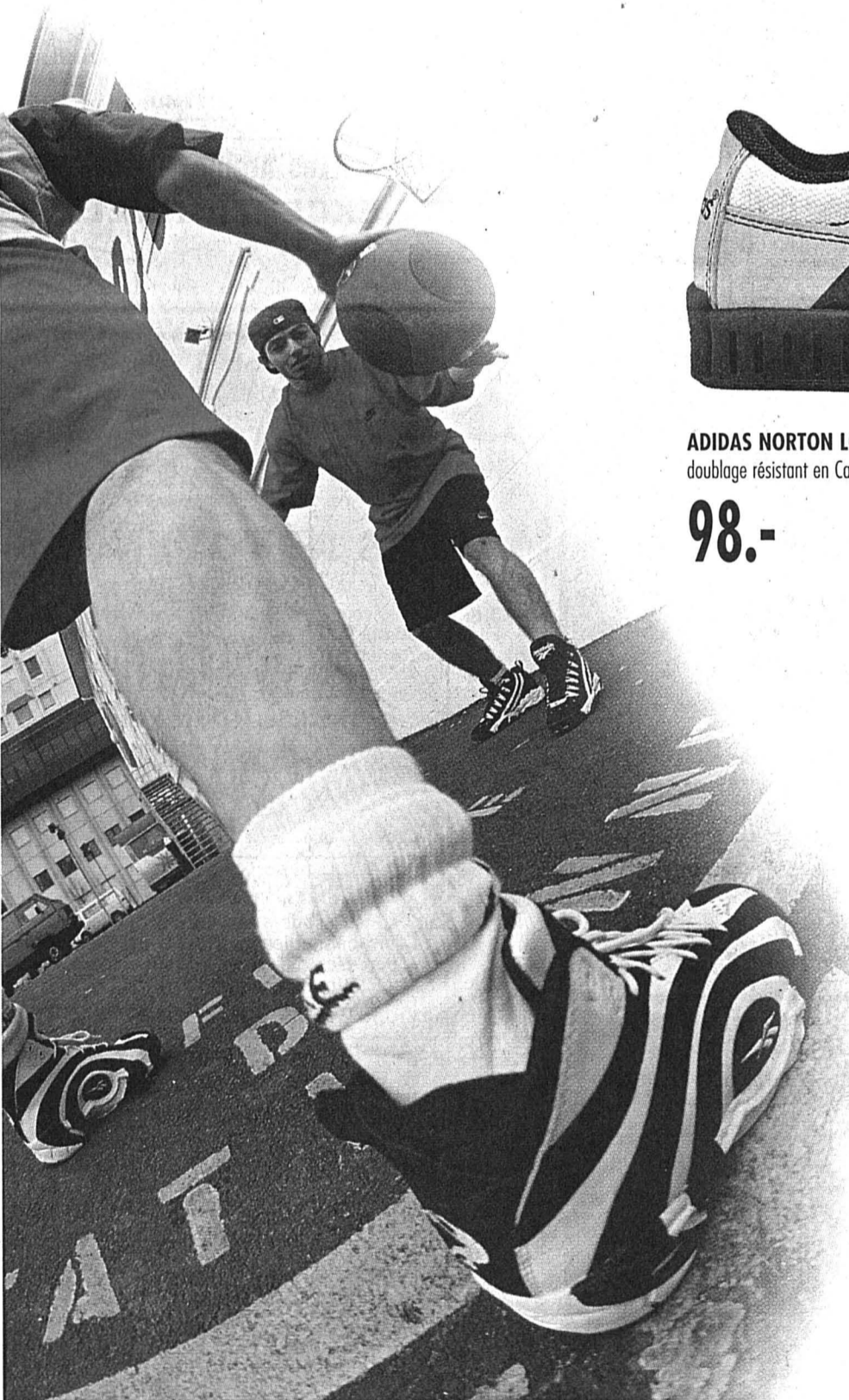

NIKE AIR SCHOOL FORCE. Chaussure professionnelle de basket et de streetball pour joueurs puissants. Avec semelle Air visible au talon et semelle Air séparée au niveau des orteils, tige en Durabuck robuste avec empiècements de renfort en cuir. Semelle en caoutchouc plein non déteignante. Pointures: 6,5-12,5

145.-

MG8/R-F-H

Bonne nouvelle pour ceux qui courent les bonnes affaires: SPORTS & FUN propose maintenant des chaussures pour chaque type de sport. Et des marques qui font dresser l'oreille: Adidas, Reebok, Nike et autres grands noms. Amateurs de jogging, basket, streetball,

skateboard, snakeboard, unihockey et streethockey, tennis, badminton ou trekking passez-vous le mot: chez nous, vous trouverez des équipements de sport de première qualité et à des prix plus que performants! SPORTS & FUN donne le coup d'envoi des champions.

SPORTS & FUN
MIGROS

- Tennis: coup d'envoi du tournoi de Key Biscayne Page 29
- Hockey sur glace: Oestlund en pays connu Page 31



FOOTBALL - Les quarts de finale de la Ligue des Champions, hier soir, ont été fertiles en buts. ap

SKI ALPIN / Didier Cuche a failli devenir champion de Suisse de descente

Trübsee, morne plaine

Zut, zut, zut et re-zut! Hier matin, sur les hauteurs d'Engelberg, Didier Cuche a manqué une occasion en or de monter si ce n'est sur la plus haute du moins sur l'une des deux marches inférieures du podium du championnat de Suisse de descente. Auteur du meilleur temps intermédiaire, le jeune Neuchâtelois (22 ans le 16 août prochain) a été éliminé en haut du mur d'arrivée, après avoir manqué l'une des toutes dernières portes. L'antépénultième. Rageant. Le titre est revenu à Bruno Kernén, qui s'est imposé devant William Besse et le surprenant Jürg Grünenfelder.

D'Engelberg: Alexandre Lachat

Ce premier jour du printemps, pourtant si chaud et si ensoleillé au pied du Titlis, n'aura donc pas souri au skieur des Bugnenets. Et pourtant, sur cette piste du Jochpass, longue de 2420 mètres et dont l'arrivée était jugée dans le cadre idyllique du Trübsee, le Neuchâtelois aura mené les débats bien bien longtemps dans ce qui ressemblait plus à un super-G qu'à une véritable descente.

Auteur du meilleur temps mardi lors de l'unique entraînement chronométré, en tête hier au pointage intermédiaire avec 5 centièmes d'avance sur le futur médaillé d'argent (Besse) et 26 centièmes sur le futur vainqueur (Kernen), Cuche a échoué sur le fil. A moins de dix secondes de la ligne d'arrivée. Sur cette maudite porte No 36. Et sous les yeux de ses parents, qui avaient entrepris le déplacement pour l'occasion.

Juste après le temps intermédiaire, je suis sorti de la ligne en me faisant surprendre par une plaque de glace, expliquait-il brièvement. J'ai donc pris tous les risques par la suite et, malheureusement pour moi, je suis arrivé trop direct dans le mur d'arrivée. Voilà tout.

Cuche, aussi dépité que furieux, n'en ajoutera guère plus. Hier matin, le jeune Neuchâtelois était l'homme le plus malheureux au monde. Le plus en colère aussi.

Je comprends sa déception, lançait de son côté William Besse, car une chose pareille, ça m'était aussi arrivé à



DIDIER CUCHE - Le Neuchâtelois est passé tout près d'une médaille. archives

moi, lorsque j'avais son âge. Je sais ce que c'est. Mais Didier doit apprendre à accepter la défaite, à en tirer les précieux enseignements. Je suis très confiant pour lui: il est jeune et c'est un battant, bourré de qualités. Il faudra compter avec lui pour la descente FIS d'aujourd'hui et le super-G de demain.

Didier Cuche aurait-il été en mesure d'inquiéter les 1'26''60 de Bruno Kernén? On ne le saura jamais. Toujours est-il que le titre national de la descente va comme un gant au double vainqueur de Veysonnaz.

Si on analyse les résultats de la saison, en l'absence de Xavier Gigandet, j'étais le favori logique et j'avais donc plus à perdre qu'à gagner, commentait le Bernois de Reutigen. Ce titre national me fait donc particulièrement plaisir, surtout qu'il s'agit de mon premier.

A 23 ans et huit mois, Bruno Kernén succède donc au palmarès à Daniel Mahrer, vainqueur l'an dernier à Bad Ragaz et éliminé hier. Deuxième à 38

centièmes, William Besse a laissé échapper le titre dans la seconde partie du parcours, beaucoup plus tournaute et tourmentée que la première.

La grosse surprise est venue du dossard No 18, porté par Jürg Grünenfelder. Membre du cadre B, le jeune Glaronais, 22 ans depuis le 8 janvier dernier, a soufflé la médaille de bronze à Paul Accola pour 19 centièmes.

Troisième, c'est incroyable pour moi! Mon but était en effet de terminer parmi les dix premiers. Cette saison, mon meilleur classement n'était qu'une 5e place en Coupe d'Europe, lors de la descente d'Altenmarkt!

Grünenfelder est citoyen d'Elm, tout comme une certaine Vreni Schneider. Il a été hier la première révélation de championnats qui se poursuivent aujourd'hui avec la descente dames et une descente FIS messieurs. Le super-G est programmé demain. Avec, c'est sûr, un Didier Cuche avide de revanche.

◇ A. L.

Classement

Engelberg/Col du Joch. Championnats de Suisse. Descente messieurs (2420 m, 710 m de dénivellation, 38 portes): 1. Bruno Kernén (Reutigen) 1'26''60. 2. William Besse (Bruson) à 0''38. 3. Jürg Grünenfelder (Elm) à 0''94. 4. Paul Accola (Davos) à 1''13. 5. Vincent Blanc (Fr) à 1''19. 6. Daniel Brunner (Uster) à 1''20. 7. Erik Seletto (It) à 1''51. 8. Jean-Luc Crérier (Fr) à 1''68. 9. René Stössel (Buochs) à 1''69. 10. Urs Lehmann (Rudolfstetten) à 1''70. 11. Antoine Denéziat (Fr) à 1''77. 12. Heinrich Rupp (Valens) à 1''85. 13. Christian Forrer (Wildhaus) à 1''89. 14. Claude Crérier (Fr) à 1''96. 15. Markus Herrmann (Schönried) à 2''27. 16. Alain

Tollet (Fr) à 2''37. 17. Fabien Moulin (Orsières) à 2''47. 18. Rolf von Weissenfluh (Innertkirchen) à 2''70. 19. Roger Mächler (Vorderthal) à 2''76. 20. Tsuyoshi Tomii (Jap) à 2''86. /si

■ SLALOM - Annulé dimanche dernier, le slalom messieurs des Championnats de Suisse aura finalement lieu samedi 23 mars au même endroit, soit le même jour que le slalom géant dames. Le programme. Samedi 23 mars: slalom messieurs (9h00/12h45) et slalom géant dames (11h15/14h30). Dimanche 24 mars: slalom dames (9h30/12h30). /si

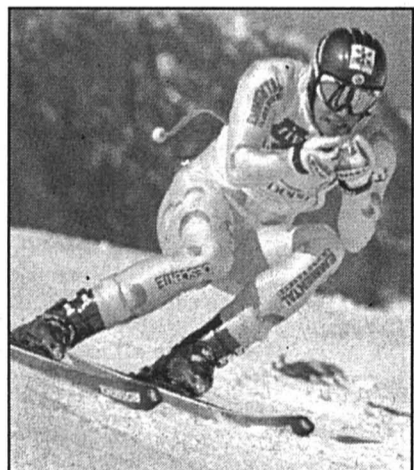

BRUNO KERNEN - Au palmarès, le Bernois succède à Daniel Mahrer. keystone

Sandra se fait plaisir

Trente-deuxième à près de huit secondes (7''91) de Heidi Zurbriggen, Sandra Reymond a pris son pied, hier après-midi, lors de la descente FIS féminine, prélude à la «vraie» descente, celle des championnats de Suisse, qui aura lieu aujourd'hui.

Ces deux descentes d'Engelberg sont les deux seules que j'aurai courues cette saison, souligne la Neuchâteloise du Ski-Club Charmey. C'est dire que j'essaie avant tout de me faire plaisir dans ce genre d'épreuve. Pour moi, l'objectif majeur reste fixé à samedi et dimanche avec le géant et le spécial.

mond, enfant de Montmollin domiciliée aujourd'hui à Vercorin, est la championne de Suisse en titre du combiné depuis l'an dernier aux Crossets. Un défi supplémentaire?

Non, je ne vais pas du tout penser à ce combiné d'ici dimanche, poursuit-elle. Je préfère prendre le maximum de risques tant en géant qu'en spécial et avoir ainsi une chance de bien me classer dans ces deux disciplines plutôt que de rester sur le réserve dans l'optique du combiné, bien moins gratifiant. Avec la concurrence qu'il y a actuellement en Suisse dans les épreuves techniques, on ne peut pas ne pas attaquer!

Le Giron jurassien, lui aussi, sera dans la course dans ces épreuves féminines. Dès demain. La toute jeune Camille Steinegger (17 ans, SC Nods-Chasseral) sera en effet au départ du super-G, du géant et du spécial.

◇ A. L.

Dames. Descente FIS: 1. Heidi Zurbriggen (Saas-Almagell) 1'31''57. 2. Sylviane Berthod (Salins) à 1''34. 3. Corinne Rey-Bellet (Les Crossets) à 1''37. 4. Lilian Kümmer (Riederalp) à 2''01. 5. Laura Schelbert (Hintertal) à 2''47. 6. Catherine Borghi (Les Diablerets) à 2''56. Puis: 32. Sandra Reymond (Vercorin) à 7''91. /si

FOOTBALL / La Coupe à la Maladière (19h30)

Xamax méfiant

Tout ce que je souhaite pour les 8mes de finale, c'est qu'on puisse jouer une fois à la Maladière pour la Coupe de Suisse. Notre public le mériterait bien.

Le vœu de Gilbert Facchinetti, émis au soir de la brillante victoire de son équipe à la Pontaise (5-1), est donc exaucé... si l'on peut dire, car on imagine que le président de Neuchâtel Xamax, pour le bonheur de ses supporters, voyait un autre adversaire que Bümpliz. Mais voilà... C'est cette équipe bernoise de lère ligue que le sort a désignée. Et encore, est-ce par manque de projecteurs interposés!

Dire que les spectateurs neuchâtelois devront se contenter de cette situation serait montrer du mépris pour Bümpliz. Nous nous garderons bien de le faire. Tout d'abord parce chaque équipe mérite considération. Ensuite, petite question cruelle: qui ne se souvient d'un Xamax encore plus «grand» que celui d'aujourd'hui, puisqu'il était alors en course pour la Coupe UEFA, et qui est pourtant tombé - à la Maladière - devant un représentant de la lère ligue? C'était au printemps 82 et le visiteur était Delémont. L'unique marqueur de la partie fut Jean-René Maritz. Un nom resté aussi «célèbre» pour les footballeurs neuchâtelois que celui de Bosman pour les européens.

Gilbert Gress, qui a vécu cette journée noire, ne veut plus voir ça:

Nous aborderons Bümpliz avec autant de sérieux qu'un adversaire de la catégorie supérieure, assure le Strasbourgeois. Les circonstances ont voulu que nous puissions rencontrer Bümpliz ici plutôt que chez lui, c'est une chance supplémentaire pour nous de franchir ce cap. Nous n'allons pas refaire comme il y a une quinzaine d'années!

Avec l'avantage imprévu du terrain en plus, Neuchâtel Xamax se doit de s'imposer ce soir, et plutôt bien. Il ne faut cependant pas négliger un adversaire qui, s'il ne figure pas parmi les favoris de la lère ligue, y tient cette saison un rôle très acceptable. Les banlieusards bernois sont au 8me rang du groupe 2 avec 26 pts, tout comme Colombier. Don Givens, l'adjoint de Gilbert Gress, a vu cette équipe à l'oeuvre dimanche, face à Concordia Bâle qui a gagné 2-1. Il ne cache pas sa surprise.

On y pratique un bon football. Moi qui ai visionné plusieurs formations de ligue A ces derniers temps, j'ai été très surpris par la qualité du jeu de Bümpliz, confie l'Irlandais qui insiste: J'ai vu plus de foot chez lui que chez certaines équipes de ligue A. Il y a notamment un très bon joueur, Yuille, dont il faudra se méfier.

Contre Concordia, Bümpliz a perdu mais il a joué à dix depuis la 30me minute. En outre, sa qualification aux dépens d'une formation de ligue B (Naters), fut-elle obtenue aux tirs au but (9-8!), prouve que la troupe d'Ebner a du corps et qu'elle ne dédaigne pas l'aventure de la Coupe.

Pour cette rencontre qu'ils aborderont donc avec autant de méfiance que de confiance, les Xamaxiens seront privés d'Adrian Kunz et Alain Vernier, tous deux légèrement blessés. Par contre, Nica Panduru jouera dès le début.

Bonne nouvelle, enfin, qui n'a rien à voir avec le match de ce soir: Viorel Moldovan sera présent dimanche à Lucerne.

Il ne partira que lundi pour rejoindre l'équipe nationale roumaine, précise un Gilbert Gress visiblement soulagé.

◇ F. P.



VIOREL MOLDOVAN - Xamax ne sous-estimera pas Bümpliz. pfr-E

Revanche de Delémont?

Trois clubs de LNA, pour le moins, ne franchiront pas le cap des 8mes de finale de la Coupe de Suisse, ce soir. Les matches Servette-Young Boys, Aarau-Zurich et Saint-Gall-Grasshoppers figurent en effet à l'affiche. Quatre autres formations de LNA devraient, en revanche, pouvoir franchir l'obstacle victorieusement. Le détenteur du trophée, Sion, qui se rend à Delémont (LNB), Neuchâtel Xamax, qui recevra Bümpliz (lère ligue), Bâle, qui se rendra à Bienne (lère ligue), et Lucerne, qui jouera à Wil (LNB). Les Lucernois de Schötz (Ile ligue), «Cendrillon» de cette Coupe, accueilleront Schaffhouse (LNB).

La rencontre entre Saint-Gall et Grasshopper est sans conteste un classique de la Coupe. Depuis la saison 1925/26, les deux équipes se sont affrontées à 12 reprises. Les Zurichois, 18 fois vainqueurs de la Coupe, n'ont connu l'élimination devant les Saint-Gallois qu'à trois reprises, entre 1939/40 et 1988/89. Devant Sion, Delémont rêve de

prendre sa revanche. Face aux Valaisans, vainqueurs de la Coupe à 7 reprises sans jamais avoir perdu une finale, les Jurassiens avaient enregistré un véritable camouflet (6-1) en demi-finale, la saison dernière, à Tourbillon. Face à Young Boys, Servette devra se passer des services de Juarez (blessé) et de Sesa (suspendu) dans une compétition que son entraîneur estime être la dernière opportunité pour le club genevois de se qualifier pour une coupe d'Europe.

Le tirage au sort des quarts de finale se déroulera en direct sur «Suisse 4», au terme de la rencontre Servette-Young Boys, aux Charmilles.

Le programme

Coupe de Suisse, 8es de finale ce soir. 19h30: Bümpliz (Ire l.)-Neuchâtel Xamax (LNA), Schötz (Ile)-Schaffhouse (LNB), Wil (LNB)-Lucerne (LNA), Aarau (LNA)-Zurich (LNA). - 20h00: Saint-Gall (LNA)-Grasshopper (LNA), Bienne (lère)-Bâle (LNA), Servette (LNA)-Young Boys (LNA), Delémont (LNB)-Sion (LNA). /si

FOOTBALL/ Ligue des Champions: quarts de finale, matches retour

La Juventus élimine un Real discret

Juventus - Real Madrid
2-0 (1-0)

Stade des Alpes. - 62.000 spectateurs. - Arbitre: Van der Ende (Ho).

Buts: 17e Del Piero 1-0. 53e Padovano 2-0.
Juventus: Peruzzi; Torricelli, Vierchowod, Porrini, Pessotto; Conte, Deschamps, Jugovic (46e Di Livio), Vialli; Del Piero (89e Marocchi), Padovano (73e Lombardo).

Real Madrid: Canizares; Chendo, Garcia Calvo, Alkorta, Lasa; Quique (57e Rincon), Laudrup, Michel (64e Esnaider), Milla; Raul, Luis Enrique.

Notes: Juventus sans Ravanelli et Carrera (suspendus) ni Ferrara (blessé). Real sans Buyo, Redondo, Zamorano (blessés) ni Hierro (suspendu). Avertissements: 20e Michel, 22e Torricelli, 29e Del Piero, 31e Luis Enrique, 32e Jugovic, 58e Deschamps, 80e Conte, 81e Milla. Expulsions: 70e Alkorta (faute de dernier recours), 78e Torricelli (2e avertissement).

Juventus affrontera Nantes en demi-finale de la Ligue des champions. Les Turinois ont facilement éliminé le Real Madrid lors du match retour des quarts de finale en s'imposant 2-0. Battus 1-0 à San Bernabeu, ils n'ont laissé aucune chance aux Espagnols, amoindris par de nombreuses absences, à Turin. Huit avertissements et deux expulsions ont marqué ce choc décevant.

Privés de Buyo, Redondo et Zamorano blessé et de Hierro (suspendu), les Madrilènes ont tenté de préserver leur maigre avance du match aller. Mais leur tactique a été rapidement mise en échec. A la 17e minute, les Italiens bénéficiaient d'un généreux coup franc aux 20 mètres. Del Piero le bottait et profitait d'un mauvais mouvement du mur espagnol pour tromper Canizares.

Cette ouverture du score était logique. Les Turinois se montraient bien plus tranchants que leurs adversaires. La domination de la Juve aurait pu être encore plus efficace si ses défenseurs n'avaient pas systématiquement balancé de longues balles en direction de leurs attaquants - Vialli en particulier - en «grillant» complètement le milieu de terrain.



GIANLUCA VIALLI - Le Turinois (à droite, face à Parme) n'a pas reçu beaucoup de bons ballons.

archives

La réussite de Del Piero a rendu les joueurs nerveux. L'arbitre Van der Ende devenait l'acteur principal en distribuant 5 cartons jaunes en 12 minutes. Le niveau de jeu ne s'est amélioré qu'en deuxième mi-temps. Di Livio, entré après la pause, gâchait une belle passe de Vialli (48e). La délivrance tombait cinq minutes plus tard. Sur une ouverture de Porrini, Alkorta coupait le hors-jeu, Padovano en

profitait pour battre Canizares d'un tir croisé.

Le calvaire des Madrilènes et d'Alkorta en particulier se poursuivait quand le défenseur se faisait exploser - sévèrement - pour une prétendue faute de dernier recours sur Del Piero. Réduits à dix, les coéquipiers de Laudrup serraient les rangs, d'autant que la Juventus perdait Torricelli, expulsé pour un deuxième avertissement.

Toutefois, les Madrilènes ne se créaient leur première occasion du match qu'à la 87e minute! par Milla.

Le succès de la Juve est tout à fait mérité. Emmenés par leur capitaine Vialli, les Turinois se sont ménagés les meilleures chances. Même sans Ravanelli, ils possédaient les éléments nécessaires pour peser sur le but de Canizares avec Del Piero, Padovano et Di Livio. /si

Ajax passe tranquillement le cap

Ajax Amsterdam - Borussia Dortmund
1-0 (0-0)

Stade olympique. - 45.000 spectateurs (guichets fermés). - Arbitre: Krodl (Tch).

But: 76e Musampa 1-0.

Ajax: Van der Sar; F. De Boer; Scholten, Silooy, Bogarde; R. De Boer, Litmanen (88e Landzaat), Davids; Wooter, Kanu, Musampa.

Borussia: Klos; Julio Cesar; Kree, Kohler, Freund; Tretschok (62e Reinhardt), Wolters (61e Möller), Zorc, Ricken; Chapuisat (79e Sosal), Riedle.

Notes: Ajax sans Kluyvert (suspendu) et Finidi, Blind, Reiziger, Overmars, Marcio Santos, Reuser (blessés), Hoekstra (non qualifié). Borussia sans Sammer (suspendu), Reuter, Herrlich, Berger (blessés), Heinrich (non qualifié). Avertissement à Chapuisat (44e/faute).

Au stade olympique d'Amsterdam, où l'on jouait à guichets fermés, Ajax a assuré sa qualification pour les demi-finales de la Ligue des Champions en s'imposant sans gloire 1-0 - but de Musampa (76e) - face à

Borussia Dortmund. Les Hollandais s'étaient déjà imposés à l'aller par 2-0. En quatorze confrontations entre Ajax et des clubs allemands, seul le Bayern de Munich, en 1981/82, a réussi à passer l'épaule. Quadruple vainqueur de la Coupe des champions, Ajax poursuit sur une série désormais de 22 matches sans défaites au plan international.

Contrairement au match aller, Dortmund n'a pas passé à côté de son match. Certes, les hommes d'Ottmar Hitzfeld ont paru un peu «justes», malgré leur bonne volonté évidente, pour espérer renverser la vapeur. Ils n'en ont pas moins dominé les débats dans le vétuste stade amstellodamois. L'équipe allemande s'est heurtée à un gardien Van der Sar très à son affaire et, de surcroît, les attaquants de Dortmund ont péché singulièrement à la fini-

tion, ce qui nuisait considérablement au suspense.

Stéphane Chapuisat, absent à l'aller, se montrait plus à l'aise à la construction qu'à la conclusion. Le Suisse retrouve, cependant, peu à peu ses sensations. A chaque fois qu'il reçut la balle en position d'ailier gauche, les actions des visiteurs prenaient une dimension supplémentaire. Des deux côtés, il manquait des joueurs essentiels à un jeu de bonne consistance. Kluyvert, Finidi et Overmars, chez Ajax, Herrlich, Sammer et Berger, chez les visiteurs.

Le but, qui aurait pu débrider les deux formations, tombait trop tard. Sur un contre, Kanu glissait habilement la balle à Musampa, seul devant Klos (76e). Le reste n'était que du remplissage. Dortmund se consolera avec les 20 millions de francs de recette que lui a apportée la Ligue des Champions. /si

Nantes: grâce à Ouédec

Spartak Moscou - Nantes
2-2 (2-0)

Stade de Lokomotive, Moscou. - 30.000 spectateurs. - Arbitre: Muhmenthaler (S).

Buts: 33e Nikiforov 1-0. 39e Nikiforov 2-0. 63e Ouédec 2-1. 86e Ouédec 2-2.

Spartak Moscou: Nigmatouline; Ananko, Lipko, Nikiforov, Evseiev; Alenitchev, Ketchinov, Tymbalar; Tikhonov, Nagorniak (75e Bezrodny), Chmarov (60e Piatnitsky).

FC Nantes: Casagrande; Le Dizet, Capron, Decroix, Pignol; Carotti, Makéléle, Gourvenec (63e Ferri), Caulet; Kosecki (84e Chanelet), Ouédec.

Avertissements: Ketchinov et Carotti.

Le FC Nantes s'est qualifié pour les demi-finales de la Ligue des champions. Et il en a beaucoup de mérite. En l'absence de Pedros et Guyot, tous deux suspendus, ainsi que de N'Doram, blessé, il pouvait craindre le pire à Moscou. Bien que mené par 2-0 au repos par un Spartak Moscou qui semblait alors à l'abri de toute mauvaise surprise, il a fort bien réagi pour obtenir un match nul (2-2) finalement assez logique, compte-tenu des occasions manquées en première partie.

Défenseur résolument offensif, Youri Nikiforov avait permis à son équipe de mener par 2-0 au repos (buts aux 33e et 39e minutes). Mais Nicolas Ouédec a répliqué avec le même brio en marquant à son tour deux fois après la pause (63e et 86e).

Sans rien enlever aux mérites des Nantais, qui se sont constamment battus avec une belle énergie, il faut bien dire que la baisse de régime des Moscovites en seconde mi-temps leur a été grandement profitable. Durant toute la première mi-temps, Nikiforov, le libero-capitaine, avait été de toutes les actions offensives de son équipe. En seconde mi-temps, payant son manque de compétition, il est resté confiné en défense. La défense nantaise fut alors beaucoup plus à l'aise pour repousser les assauts adverses avec le concours d'un Casagrande qui réussit alors quelques remarquables interventions.

Panathinaïkos Athènes - Legia Varsovie 3-0 (1-0)

Stade olympique, Athènes. - 74.084 spectateurs (guichets fermés). - Arbitre: Khussainov (Rus).

Buts: 34e Warzycha 1-0. 58e Warzycha 2-0. 72e Borelli 3-0.

Panathinaïkos: Wandzyk; Apostolakis, Ouzounidos, G. Georgiadis, Kalitzakis; Kolitsidakis, Borelli, Kapouranis, Marangos; Warzycha, Donis.

Legia Varsovie: Szczesny; Mandziejewicz, Jalocha, Zielinski, Sokolowski; Lewandowski, Pisz, Michalaski, Podbrozny; Staniek, Wieszczycki.

Notes: 31e expulsion de Jalocha (2e avertissement). /si

Coupe des Coupes

Le PSG comme Bordeaux?

L'exploit de Bordeaux face au Milan AC constitue le meilleur des stimulants pour le Paris Saint-Germain, qui doit lui aussi remonter un score déficitaire (0-1) contre les Italiens de Parme. Si les Autrichiens du Rapid Vienne semblent avoir fait le plus dur contre Dynamo Moscou (victoire 1-0 en Russie), Feyenoord Rotterdam et La Corogne devront se battre pour assurer la qualification.

Le Paris Saint-Germain n'a jamais caché ses ambitions. Les Parisiens visent le titre en France et la victoire en Coupe d'Europe. Les joueurs de Fernandez ont hérité de l'adversaire le plus redoutable avec Parme.

Djorkaeff blessé, Dely Valdes incapable de retrouver ses talents de buteur depuis le début de l'année, les Parisiens miseront principalement sur Patrice Loko pour marquer les deux buts nécessaires à leur qualification. L'apport de Rai sera sans doute déterminant dans ce duel franco-italien. D'autant que la participation de Vincent Guérin, qui se remet d'une fracture de la clavicule, est loin d'être une certitude.

Parisiens conquérants

- Il n'y aura pas de plan anti-Stoïchkov. Les Parmesans ont de grands joueurs mais nous aussi. Les Italiens aiment ça, mais nous allons nous exposer, prendre tous les risques, assure un Luis Fernandez déterminé. Les Parisiens risquent-ils de le payer chèrement en s'offrant aux contres des Transalpines? L'absence probable de Zola, qui souffre toujours des adducteurs, pourrait handicaper Parme. Du coup Stoïchkov serait investi de plus grandes responsabilités. Son alliance avec le puissant Melli, absent au match aller, sera sans doute la clé de la rencontre.

A Rotterdam, l'ambiance sera chaude. 8000 supporters de Moenchengladbach étaient attendus. Les Allemands entendent bien effacer leur contre-performance du match aller (2-2). Mais les Bataves demeurent un adversaire solide. Troisièmes du championnat de Hollande, ils n'ont pas de complexe à afficher. D'autant que Borussia est privé de son principal atout offensif, le Suédois Martin Dahlin, blessé.

Au Ernst-Happel Stadion de Vienne, où les Suisses rencontreront l'Autriche le 27 mars, le Rapid tentera de faire fructifier son précieux but d'avance. Le match se disputera à guichets fermés. Les 48.600 spectateurs espèrent voir l'équipe autrichienne atteindre les demi-finales. Les Moscovites seront privés de Kolotovkin et Kusnezov (suspendus). Le Rapid, qui a déjà rencontré trois adversaires russes en Coupe d'Europe, s'est toujours qualifié.

Les années se suivent et ne se ressemblent pas pour le Real Saragosse, tenant de la Coupe des coupes. Les Aragonais connaissent une saison difficile où ils se retrouvent treizièmes du championnat. Ils comptent avant tout sur leur public pour tenter de renverser le score du match aller (défaite 0-1) face au Deportivo La Corogne, lui aussi, très décevant en championnat.

Le programme

Quarts de finale, matches retour.
20h30: Rapid Vienne - Dynamo Moscou (aller 1-0). Paris Saint-Germain - Parme (0-1). Feyenoord Rotterdam - Borussia Moenchengladbach (2-2) 21h30: Real Saragosse - La Corogne (0-1). /si

En bref

■ **SFORZA** - Le milieu de terrain du Bayern Munich et de l'équipe de Suisse, Ciriaco Sforza (26 ans) souffre d'une déchirure partielle des ligaments de l'articulation tibio-tarsienne. L'international suisse sera éloigné des terrains de 4 à 6 semaines, selon Hans-Wilhelm Müller-Wohlfahrt, le médecin du club bavarois. Il ne participera donc pas au match amical Autriche - Suisse du 27 mars, à Vienne, et probablement pas à Suisse - Pays de Galles, le 24 avril à Lugano. /si

■ **JAPON** - La Fédération japonaise (JFA) a rejeté, à Kuala Lumpur, la proposition de la Confédération asiatique (AFC) selon laquelle le Japon et la Corée du Sud pourraient organiser conjointement la phase finale de la Coupe du monde de l'an 2002. /si

ITALIE/ Retransmission du «calcio»

La RAI retrouve ses droits

Le magnat de la télévision privée Vittorio Cecchi Gori a renoncé aux droits de retransmission du championnat d'Italie pour trois ans, qu'il avait acquis au début du mois, afin de permettre à la télévision publique RAI de les récupérer, a annoncé un communiqué du groupe.

En renonçant à ses droits, le groupe Cecchi Gori espère obtenir de la RAI, une fois que celle-ci aura récupéré les droits de retransmission, qu'elle lui cède la retransmission en différé du championnat dominical, ainsi que de la Coupe d'Italie et les droits de retransmission à l'étranger de la Supercoupe d'Europe.

La Cecchi Gori Communication a finalement accepté de céder aux pressions «venant de plusieurs côtés pour la poursuite de la transmission par la RAI des programmes traditionnels dominicaux, radiophoniques et télévisuels, actuellement diffusés par l'entreprise publique, et de la diffusion à l'étranger des

matches grâce à RAI international», a indiqué le communiqué.

L'éditeur et producteur de cinéma florentin Vittorio Cecchi Gori, président du club de la Fiorentina et propriétaire depuis l'été dernier de Tele Monte Carlo avait battu début mars la RAI et Fininvest (groupe Berlusconi) aux enchères, offrant 213 milliards de lires (170 millions de francs suisses), contre respectivement 185 (150 millions de francs) et 170 milliards de lires (135 millions de francs) pour ses rivaux.

La RAI devient donc acquéreur des droits de retransmission. Le passage de la retransmission du calcio aux télévisions privées de Cecchi Gori, qui ne couvrent pas la totalité du territoire national et ne peuvent transmettre à l'étranger, avait créé une levée de boucliers en Italie. La RAI se voyait ainsi privée de la primeur de la diffusion du sport le plus populaire d'Italie. /si



NOTRE OFFRE
A ce prix, on n'hésite plus...
CHOC!
 Angle complet, y compris le pouf

4490.-

6 étages
 30 vitrines

239471-110
neuchâtel
 fbg de l'hôpital
 ☎ 038/25 75 05

meubles
MEYER

Facilités de paiement
 Evacuation gratuite
 de vos anciens meubles
 Livraison et montage gratuits
 Service après-vente compétent.

OUVERT:
 de 8 h à 12 h et de 13 h 30 à 18 h 30
 Samedi sans interruption de 8 h à 17 h
 Lundi matin fermé



Cuir véritable

La fabrication et le cuir répondent à toutes les exigences de qualité
 Le design est résolument moderne. 13 coloris au choix



DES PERFECTIONNEMENTS TECHNIQUES ENTHOUSIASMANTS

OPEL ASTRA CUP AU MIEUX DE SA FORME.



OFFICIAL SPONSOR



Juste à temps pour la Coupe d'Europe 96, la nouvelle Astra Cup se présente dans une forme athlétique. Son entraînement top niveau pour la sécurité (ABS et 2 airbags Opel full size) mérite des applaudissements, tout comme son moteur ECOTEC 1.6i 16V (1.8i 16V ou 1.7 Turbodiesel en option), sobre et infatigable sur le terrain.

Quant à son ordinateur de bord, il vous indique même si votre conduite est économique. Avec ses vitres athermiques, vous garderez en plus la tête froide. Par exemple pour



Astra Cup 1.6i 16V Caravan: Fr. 26'500.-*

dribbler sur la ligne centrale, où les jantes en alliage léger et la direction assistée tirent leur épingle du jeu en toute élégance. Autres perfectionnements techniques: les lève-vitres électriques ainsi que les rétroviseurs extérieurs chauffants et réglables électriquement. Qu'il s'agisse de la berline ou de la Caravan, l'Astra Cup connaît la musique. Elle dispose en effet d'un lecteur CD de série. Et question prix, elle déchaîne l'enthousiasme du public (3 portes à partir de Fr. 25'000.-*). Venez donc l'essayer chez votre distributeur Opel, votre partenaire. (* TVA 6,5 % incl.)

PLUS VOUS EN SAVEZ SUR LES VOITURES,
 PLUS L'ASTRA CUP VOUS PLAIRA.

OPEL 
 LE N°1 EN SUISSE.

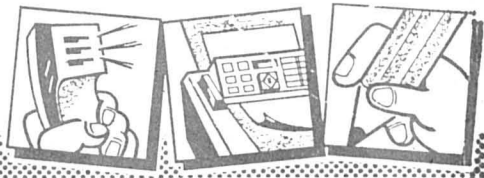

Rubrique réservée aux particuliers, à l'exclusion de toute offre commerciale.

Tarif: Fr. 1.- le mot; minimum Fr. 12.- par annonce. Rubrique «Véhicules»: Fr. 2.- le mot; minimum Fr. 24.- par annonce. Supplément sous chiffres: Fr. 15.- TVA 6,5% en sus.

Délai: L'avant-veille à 14 h 30. En ligne directe tél. 25 65 01, fax 250 269.

J'OFFRE À VENDRE



SALON 3-2-1 PLACES leder look, couleur, brun foncé. Prix 500 fr. à discuter. Tél. (038) 55 41 22. 239345-461

CONSOLE DE JEUX Nintendo avec 2 manettes et plusieurs jeux au choix. Prix à négocier. Tél. (038) 33 72 32. 239455-461

50 STÈRES DE BOIS de feu, hêtre et foyard. S'adresser tél. 33 53 10. 239612-461

MEUBLES DIVERS tables, chaises, canapé, étagères, tapis. Bas prix. Tél. 31 98 88. 239609-461

ORDINATEUR AMIGA 500 complet avec 15 jeux, 1993, 400 fr. Tél. (038) 31 72 50. 139868-461

GRAMOPHONE meuble 1922 chêne, 50 disques. Coiffeuse acajou. Tél. (038) 31 10 54. 139861-461

MEUBLE VITRINE 95x34x153 cm. Table plaque chêne 120x80 + rallonges. Tél. (038) 30 19 41. 139875-461

À LIQUIDER, RAISON D'ÂGE, 1 Canon Prima Zoom, 1 Novoflex 600 mm avec accessoires. Le tout pour 500 fr. Tél. (038) 33 35 50. 139877-461

JE CHERCHE À ACHETER



ROBE DE MARIÉE taille 40-42 simple mais chic, éventuellement bustier, couleur champagne ou blanc. Tél. 24 05 96 le soir. 239602-462

JE LOUE

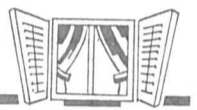

AREUSE 2 PIÈCES duplex mansardé dans villa, plain-pied, place de parc, jardin, 1150 fr. charges comprises. Tél. (038) 44 19 43 dès 18h. 239603-463

MARIN GRAND STUDIO possibilité reprise meubles, cuisine agencée séparée. Libre 1^{er} mai, 600 fr. charges comprises. Visites tous les jours sauf dimanche à la Route des Couvriers 6, 1^{er} étage Est, Marin dès 10 h à 19 h, Monsieur Ribeiro. 239605-463

Réfection de meubles

Peseux Granges 2 038 31 59 34
Farine & Droz

URGENT pour 1^{er} avril, Boudry studio cuisine séparée et agencée, place de parc, cave, 500 fr. charges comprises. Tél. (038) 41 22 23 dès 18h. 239611-463

CENTRE DU VILLAGE de Cudrefin, attique de 4 pièces, avec cheminée de salon, place de parc. Libre tout de suite, 1550 fr. + 150 fr. charges. Tél. (037) 77 31 39. 239618-463

PESEUX CHAMBRE INDÉPENDANTE meublée, chauffée avec douche. 260 fr. Tél. 31 38 84. 269358-463

COLOMBIER 3 pièces, grand balcon, cave, situation calme à 3 minutes du tram, 924 fr. charges comprises, place de parc 28 fr. Libre 1^{er} mai. Tél. (038) 41 48 91. 239606-463

LIGNIÈRES grand 2 pièces agencé, cave, coin vert. Libre ou à convenir, 850 fr. charges comprises. Tél. (038) 51 15 28 ou (077) 37 83 52.

À SAINT-AUBIN 2½ pièces, 70 m², 2 balcons, cuisine agencée. Loyer actuel 1060 fr. + 100 fr. charges. Date à convenir. Tél. (038) 55 27 78 dès 18h30. 239171-463

CORCELLES, 3 PIÈCES, cuisine agencée, balcon, jardin, 1063 fr. charges comprises. Tél. (038) 31 87 26. 269183-463

VILARS/NE 5 km. de Neuchâtel, joli 1 pièce (environ 35 m²), balcon, cuisine agencée, magnifique vue sur le Val-de-Ruz, dans nouveau locatif communal. 480 fr. + charges, place de parc comprise. Libre dès 1^{er} avril 1996. Tél. (038) 53 52 56 (matin). 89540-463

BEL APPARTEMENT 110 m², 3 pièces, véranda, cheminée de salon, cuisine magnifiquement équipée, terrasse et jardin, vue, proche du centre. Dès le 1^{er} juin. 1550 fr. + charges. Tél. (038) 25 33 11. 89547-463

TOUT DE SUITE joli 2½ pièces, Fbg de la Gare 13, Neuchâtel, avec balcon, place de parc. Tél. privé 21 42 14. Natel (077) 378 670.

RUE DES PARCS 1^{er} avril ou à convenir, appartement 3 pièces, cuisine agencée, 2 salles d'eau, jardin d'agrément. Loyer 1100 fr. charges comprises. Tél. 31 15 34. 239587-463

DANS LE VIEUX BOURG de Valangin, superbe duplex 3½ pièces dans le toit, très bien agencé. 1500 fr. charges comprises. Tél. (038) 53 73 93 - (077) 88 42 57. 269320-463

LIGNIÈRES 1^{er} mai, dans ferme rénovée, 4½ pièces, 104 m², cuisine agencée, cave, parc, 1490 fr. charges comprises. Tél. 51 67 08.

CHÉZARD 4½ pièces, 1^{er} étage, balcon, 1^{er} avril, situation calme. Tél. (038) 53 14 77 ou (089) 240 27 87. 239642-463

URGENT très beau studio bien situé et très ensoleillé. Tél. 25 05 01. 239613-463

CORTAILLOD dans villa, appartement indépendant comprenant grand living avec cheminée, hall, cuisine habitable, bains, garage. Accès direct jardin avec piscine, vue. Meublé et équipé. Libre début avril, 1150 fr. toutes charges comprises. Tél. (038) 42 11 74. 239623-463

APPARTEMENT MEUBLÉ, confort, Neuchâtel. Tél. (038) 30 60 44. 269373-463

À NODS, date à convenir, grand studio, coin cuisine, salle de bains, réduit, 680 fr. + 90 fr. Tél. (038) 25 08 76. 269375-463

AGRÉABLE CHAMBRE INDÉPENDANTE meublée, calme, cuisine, proche TN, école. Tél. (038) 25 58 30. 89564-463

À NODS, POUR 1^{ER} AVRIL 1996, bel appartement spacieux, 4½ pièces, jardin privatif, 1053 fr. + 185 fr. Tél. (038) 25 08 76.

URGENT APPARTEMENT 2 PIÈCES cuisine agencée habitable, salle de bains. Place de parc, 890 fr. charges comprises. Libre à convenir. Tél. (038) 33 08 53. 269360-463

EST-NEUCHÂTEL, appartement 2½ pièces, 910 fr. charges comprises. Libre tout de suite. Tél. (077) 37 55 87. 139795-463

SAINT-BLAISE, magnifique 4½ pièces, terrasse gazonnée, etc..., dès le 1^{er} mai 1996, 2090 fr. + charges. Tél. 33 95 06 dès 19 heures ou bureau 25 46 76. 139789-463

Avant 7 heures

être informé grâce au portage à domicile.

Une possibilité offerte par

L'EXPRESS

L'EXPRESS

Pour tout nouvel abonnement annuel

Économisez Fr. 343.-

à l'année par rapport à l'achat au numéro.

+ 1 mois gratuit

BULLETIN DE SOUSCRIPTION

- L'abonnement se renouvelle tacitement sauf révocation écrite 1 mois avant l'échéance.
- Pour la première période, le montant sera déterminé au prorata.
- Cette offre est valable uniquement pour les nouveaux abonnés.
- Coupon à nous faire parvenir à

L'EXPRESS

Service de diffusion, Case postale 561 2001 Neuchâtel ou par fax: 038 / 243 614.

Je souhaite recevoir **L'EXPRESS** 1 mois à l'essai

Je m'abonne régulièrement par:

trimestre Fr. 74.-

semestre Fr. 140.-

année Fr. 263.-

ou abonnement temporaire de mois

marquer d'une croix ce qui convient

Nom: _____

Prénom: _____

c/o: _____

Rue: _____ N°: _____

N° postal: _____ Localité: _____

Date: _____ Signature: _____

Espace réservé à **L'EXPRESS**

Code Sect. Bande JA Taxe Port AV

A découper et à conserver

URGENT! COLOMBIER, joli appartement 3 pièces, 810 fr. charges et place de parc comprises. Libre fin mars. Tél. privé (038) 41 18 16.

CORCELLES 3 pièces, 800 fr. Libre le 1^{er} mai 1996. Tél. 30 19 18. 139857-463

STUDIO À LIGNIÈRES, indépendant, agencé, libre tout de suite. Tél. 51 35 23. 139858-463

NEUCHÂTEL, CH. TROIS-PORTES, petit 3 pièces mansardé, cachet, vue lac. Cuisine agencée, tout de suite ou à convenir. 1265 fr. charges comprises. Tél. (038) 30 39 49.

PESEUX, 5 pièces, 140 m², cuisine agencée, balcon. Loyer 1400 fr. + charges 150 fr. Tél. 31 93 91. 139888-463

CENTRE VILLE, ZONE PIÉTONNE, tranquille, joli studio équipé d'une cuisinette et d'une salle d'eau. 600 fr. par mois charges comprises. Pour visiter: Tél. 21 34 84 ou 24 26 61. 139880-463

À COLOMBIER 2½ PIÈCES mansardé, cuisine agencée, poêle mazout. Libre tout de suite. Tél. heures bureau 41 22 09. 269362-463

IN EINEM UMGEBAUTEN BAUERNHAUS in Gampelen ab 1^{er} Mai oder auf Vereinbarung vermieten wir eine 4½ Zimmerwohnung. 1190 fr. Nebenkosten inbegriffen, gratis Parkplatz. Tél. (032) 83 14 23. 69865-463

SAULES 2 PIÈCES, appartement tout confort, cuisine agencée, garage individuel. Loyer 770 fr. + charges. Tél. 24 47 47 bureau.

À PESEUX appartement de 3 pièces, remis à neuf, disponible selon date à convenir. Loyer 700 fr. + charges. Tél. 31 92 17 heures repas. 139834-463

JE CHERCHE À LOUER



URGENT infirmière cherche 2 pièces, Neuchâtel, vue, calme, 800 fr. maximum charges comprises. Tél. (038) 20 39 25. 139887-464

FAMILLE, 2 ENFANTS cherche appartement avec grand jardin, dans un cadre naturel et tranquille, 4 à 5 pièces, même sans confort, maximum 20 minutes de Neuchâtel. Tél. 25 26 37 ou (032) 95 14 11. 269116-464

JARDIN AVEC CABANON et si possible eau à proximité, région Neuchâtel ou environs. Tél. le soir dès 19h30 242 190. 269356-464

ARTISAN CHERCHE DANS FERME ou vieille maison, grand appartement de 4 à 6 pièces, même sans confort, voire en mauvais état. Possibilité de rénovation lors de la conclusion du bail. Région Littoral ou Val-de-Ruz. Tél. (038) 24 66 00 heures de bureau. 24 66 78 le soir. 269325-464

COUPLE cherche 3½-4 pièces, avec balcon et confort à Peseux. Prix maximum 1000 fr. charges comprises. Tél. 24 78 35. 139870-464

JE CHERCHE EMPLOI



JEUNE FEMME AVEC EXPÉRIENCE cherche heures de ménage et repassage. Tél. 24 17 48. 269361-466

CHERCHE EMPLOI comme manœuvre. Tél. 47 14 54. 239601-466

JEUNE FILLE cherche place d'apprentissage de vendeuse pour août 1996 ou place fixe. Tél. (038) 30 11 23. 139883-466

JEUNE MAMAN cherche à garder enfants à son domicile à Neuchâtel. Tél. (038) 24 40 77. 139874-466

LES VÉHICULES



BATEAU 50 CV, 465x285, 5 places, équipé, expertisé. Nid-du-Crô, No 550, 6000 fr. Tél. (089) 240 26 30. 139843-467

CITROËN CX BREAK, couleur grise, cédée à 1200 fr. Tél. (038) 51 43 84 (soir). 139866-467

ALFA 33 à donner pour bricoleur. Tél. 55 27 41. 239588-467

MITSUBISHI LANCER 1988, expertisée du jour, 4800 fr. Tél. (038) 25 36 28. 239641-467

LES ANIMAUX



PERDU CHAT TIGRÉ tatouage oreille gauche no. C0459, région La Coudre. Tél. 29 96 94 (8h-17h) ou 33 04 14 (dès 19h). 239517-469

DISPARU, CHATTE, COULEUR siamoise, 2 taches noires sur les yeux. Tél. (038) 33 73 18. 269363-469

ET LES DIVERS



LE CONDUCTEUR de la Nissan qui a embouti une Honda rouge dans la nuit du 18 au 19 mars, stationnée Rocher 32 devrait s'annoncer à la gendarmerie, tél. 24 24 24 ou plainte sera déposée. 239646-472

CHERCHE FAMILLE à Birmingham en Angleterre, mois d'août 1996 à février 1997. Tél. (038) 33 37 84 (heures repas). 239610-472

POUR QUE VOS SOIRÉES soient réussies et inoubliables. Demander les services d'un DJ animateur. J'ai tous les styles de musique. Tél. (038) 30 11 64 (demander Guido). 139871-472

JARDIN POTAGER à cultiver, selon entente, à l'est du Val-de-Ruz. Tél. 25 41 79 (répondeur). 139869-472

FEMMES INFORMATIONS: Permanences du Centre de Liaison. De 14 à 16 heures, Faubourg de l'Hôpital 19a. Tél. 24 40 55. Renseignements, écoute, rendez-vous pour vos consultations juridiques. 138331-472

Mary Higgins Clark UN CRI DANS LA NUIT

Roman

Editions Albin Michel

Elle saisit l'écouteur pour entendre la réponse. « Ouais, mais c'était de justesse. Krueger les avait menacées de les punir si elles mettaient le pied hors de la maison. Seulement il faisait si froid à l'intérieur et il était parti depuis si longtemps que la plus âgée des deux petites a

décidé de prendre le risque de sortir. Elle a réussi à ouvrir la porte. Elles venaient de quitter le pavillon à la recherche de leur maman, lorsque nous les avons trouvées. Elles n'auraient pas survécu une demi-heure de plus dans cette tempête. Attendez une minute. »

Jenny entendit que l'on déplaçait le téléphone. Et deux petites voix qui disaient : « Allô, Maman ! »

Mark la tint serrée dans ses bras tandis qu'elle sanglotait, « Ma Puce, mon Vif-Argent. Je vous aime. Je vous aime. »

40

Avril jaillit dans tout le Minnesota comme un don des dieux. Le halo pourpre apparut autour des arbres où l'on voyait déjà se former les minuscules bourgeons prêts à s'épanouir. Les daims sortaient des bois, les faisans piétaient sur les chemins, le bétail se répandait dans les pâturages, la terre s'amollissait et la neige fondait dans les sillons, bénéfique à la future récolte.

Beth et Tina recommencèrent à monter à cheval. Beth, prudente, bien droite, Tina toujours prête à lancer son poney au galop. Jenny montait Fille de Feu aux côtés de Beth, Joe chevauchait auprès de Tina.

Jenny aurait voulu donner toujours plus de temps aux enfants, embrasser sans fin leurs joues douces, presser les petites mains fermes, écouter leurs prières, répondre aux confidences apeurées. « Papa me faisait si peur. Il mettait ses mains sur ma figure, comme ça. Il avait l'air si bizarre. »

— Papa ne le faisait pas exprès. Il ne voulait faire de mal à personne. Il n'y pouvait rien. »

Elle avait pendant si longtemps voulu retourner à New York, quitter cet endroit. Le docteur Philstrom l'avait mise en garde. « Ces poneys sont la meilleure thérapeutique pour les enfants. »

— Je ne peux pas passer une nuit de plus dans cette maison. »

Mark avait trouvé la solution : l'ancienne maison de la directrice d'école à l'ouest de sa propriété, qu'il avait transformée pour son usage personnel des années auparavant. « Lorsque Papa est parti s'établir en Floride, je suis revenu habiter dans la maison principale et j'ai loué cet endroit, mais il est inoccupé depuis six mois. »

Cette maison ne manquait pas de cachet avec ses deux chambres, sa cuisine spacieuse, son salon au charme vieillot, et elle était suffisamment petite pour que Jenny pût se trouver en un instant auprès de Tina lorsque la petite fille se mettait à hurler au milieu d'un cauchemar. « Je suis là, mon Vif-Argent. Rendors-toi vite. »

Elle annonça à Luke son intention de faire donation de la ferme Krueger à la Société nationale d'histoire.

« Réfléchissez, Jenny, lui dit-il. Cette propriété vaut une fortune et Dieu sait si vous avez mérité de la conserver. »

— Je n'en ai aucun besoin, et je ne pourrais jamais y vivre. »

Elle ferma les yeux, voulant effacer le souvenir du moïse dans le grenier, de la cloison, de la chouette sculptée, du portrait de Caroline.

Rooney venait fréquemment la voir, toute fière de conduire la voiture que Clyde lui avait achetée, une Rooney apaisée qui n'avait plus besoin d'attendre à la maison le jour où Arden voudrait bien revenir. « On peut tout accepter, Jenny, s'il le faut. Ne pas savoir est la pire des tortures. »

Les gens de Granite Place se mirent à l'inviter. « Il est grand temps de vous accueillir parmi nous, Jenny. » Beaucoup ajoutaient : « Nous sommes si désolés. » Ils lui apportaient des boutures, des graines.

Elle se mit à cultiver son jardin, enfonçant ses doigts dans la terre meuble et humide.

Le bruit du vieux break confortable dans l'allée. Les petites filles qui couraient au-devant de l'oncle Mark. L'heureuse sensation d'être, à l'exemple de la terre, prête pour une nouvelle saison, pour un nouveau commencement.

HIPPISME

CSI

La crème mondiale présente à Zurich

Avec 600.000 francs de prix, le CSI de Zurich, dont la neuvième édition débute aujourd'hui et se terminera dimanche, au Hallenstadion, est le concours le plus richement doté d'Europe en ce qui concerne les épreuves en salle. Avec 43 cavaliers venus de 18 pays, qui présenteront pour la plupart leurs meilleurs chevaux, il réunira ce qui se fait de mieux actuellement sur le Vieux Continent. A l'exception toutefois de l'Allemand Franke Sloothaak, le champion du monde, qui a déclaré forfait le week-end dernier.

Quatorze des seize premiers de l'actuel classement mondial seront présents au Hallenstadion, où il sera possible de voir notamment à l'oeuvre «Ratina» du champion olympique Ludger Beerbaum (All), «La Ina» du champion d'Europe Peter Charles (Irl), «Dollar Girl» du vainqueur de la Coupe du monde Nick Skelton (GB), ainsi que «Miss» (Eddie Macken/Irl), «Two Step» (Michael Whitaker/GB), «Welham» (John Whitaker/GB), «Apricot» et «E.T.» (Hugo Simon/Aut) et, pour la Suisse, «Goldlights» (Markus Fuchs) et «Calvaro» (Willi Melliger).

Le programme:

Jeudi 21 mars. 16h: Prix d'ouverture. 19h30: Swiss Life Grand Prix (S/A avec barrage). 1re qualification pour le Mercedes Swiss Master. Dès 22h: Show-Time: «Feria Espanola».

Vendredi 22 mars. 15h: Course aux points. 17h: Prix «Pro Sportstadt Zurich» (S/A avec barrage). 2e qualification pour le Mercedes Swiss Master. 20h: Show-Time. 21h: Mercedes Swiss Master (S/A avec barrage). 22h30: Forbo Knock-out (8es de finale).

Samedi 23 mars. 13h: Parcours de chasse. 14h30: Show-Time. 16h: Prix du Hallenstadion. 18h: Course aux points. 20h: Show-Time. 22h: Forbo Knock-out (finales).

Dimanche 26 mars. 10h30: Course aux points. 13h: Show-Time. 15h15 SBS-European Classic puis remise des prix. /si

P.M.U.

Aujourd'hui à Evry

Grand handicap d'Evry cet après-midi. 4e course. Départ à 15h40. 3100 mètres plat. 20 partants:

1. Kariver, F. Cheyer, 62kg
2. Tressa, D. Boeuf, 58kg
3. Killgham, J.-L. Chouteau, 57kg
4. Jimble, F. Blondel, 56,5kg
5. DebbiE's Law, G. Mosse, 56kg
6. Samiri, T. Jarnet, 55,5kg
7. La Medicis, F. Sanchez, 54kg
8. Superable, C. Ramonet, 54kg
9. Doubtful Motive, T. Thulliez, 53kg
10. Soldiers Bay, F. Pardon, 53kg
11. Bonny Bairn, A. Sanglard, 52,5kg
12. Ming Dynasty, O. Peslier, 52,5kg
13. Ergani, P. Bruneau, 52kg
14. Pacharan, J.-P. Eyquem, 52kg
15. Sharp Impoater, S. Coffigny, 51,5kg
16. Past Days, S. Drouet, 51kg
17. Estephe Du Moulin, N. Perret, 50kg
18. Cindy D'Haguenet, V. Vion, 49kg
19. Korogho, W. Messina, 48,5kg
20. Rikaba, Y. Talamo, 48kg

«L'Express» propose:
6 - 12 - 13 - 19 - 1 - 17 - 19 - 5
Le 406, 10 fr. gp

Jeudi 2 sur 4: 6 - 1 - 19 - 12

Hier à Enghien

Résultats du Prix de Saint-Gilles hier à Enghien. Ordre d'arrivée: 9 - 1 - 6 - 7 - 5. Rapports en francs suisses:

- TIERCÉ - Pour 1 fr.
- Dans l'ordre exact: 582,00
- Dans un ordre différent: 116,40
- QUARTE + - Pour 1 fr.
- Dans l'ordre exact: 2111,20
- Dans un ordre différent: 125,70
- Trio/Bonus (sans ordre): 30,60
- QUINTÉ + - Pour 2 fr.
- Dans l'ordre exact: 9681,40
- Dans un ordre différent: 180,00
- Bonus 4: 36,00
- Bonus 3: 12,00
- 2/4 - Pour 5 fr.: 44,00

Mardi à Vincennes

Rappel de l'ordre d'arrivée: 4 - 5 - 17 - 11 - 13. Rapports en francs suisses:

- TIERCÉ - Pour 1 fr.
- Dans l'ordre exact: 45,00
- Dans un ordre différent: 9,00
- QUARTE + - Pour 1 fr.
- Dans l'ordre exact: 142,40
- Dans un ordre différent: 17,80
- Trio/Bonus (sans ordre): 2,50
- QUINTÉ + - Pour 2 fr.
- Dans l'ordre exact: 4520,00
- Dans un ordre différent: 90,40
- Bonus 4: 7,20
- Bonus 3: 2,40
- 2/4 - Pour 5 fr.: 9,50

PATINAGE ARTISTIQUE/ Championnats du monde d'Edmonton (Ca)

Où l'on reparle de Tonya Harding

Vice-champions du monde en 1993, le couple allemand Mandy Wötzel et Ingo Steuer a entamé la compétition par un parcours sans faute tandis que les cerceurs russes commettaient tous des erreurs, parfois très graves. Comme dans le cas des nouveaux champions d'Europe, Oksana Kazakova et Artur Dmitriev. Ces derniers, qui ont commis quatre fautes (dont une chute), ont bénéficié de l'indulgence des juges et figurent au quatrième rang derrière leurs compatriotes Marina Eltsova-Artur Buchkov et Evgenia Chichkova-Vadim Naumov.

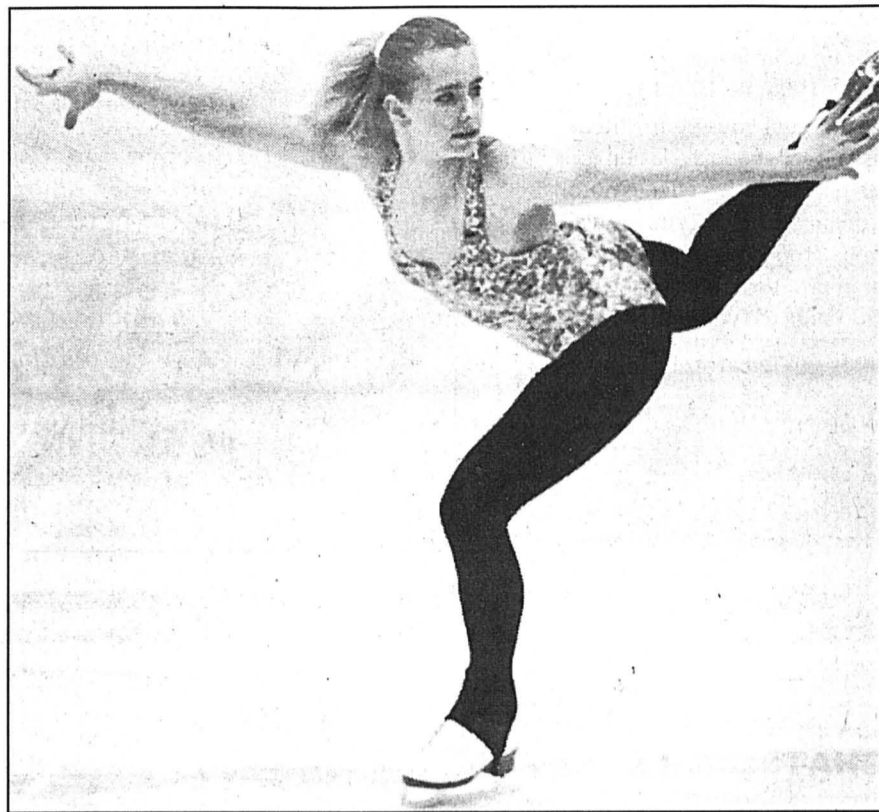

TONYA HARDING - A Edmonton, alors que les couples ont entamé la compétition, on a évoqué un possible retour de l'Américaine.

Les danses imposées ont, en revanche, délivré un verdict logique avec la première place des Russes Oksana Grichuk et Evgeni Platov, champions olympiques et champions du monde en titre, devant leurs compatriotes Anjelika Krylova-Oleg Ovsianikov et les Canadiens Shae-Lynn Bourne-Victor Kraatz. Après les danses imposées, les Suisses Cornelia Diener et Alexei Pospelov occupaient la 23e place sur 33 couples en lice. Vingt-cinquième après la samba, le duo helvétique a gagné deux rangs dans le tango et il pouvait espérer se qualifier pour le programme libre, à la condition de rééditer sa performance du tango dans le programme original.

Retour possible

L'Américaine Tonya Harding (25 ans), radiée à vie par la Fédération américaine (USFSA) après les Jeux de Lillehammer, pourrait annoncer son retour sur la glace dès le mois prochain, ceci selon un com-

munique distribué dans la salle de presse des Mondiaux.

-Tonya Harding annoncera ses projets futurs dans le patinage artistique à l'occasion d'une conférence de presse organisée début avril. Nous avons eu des offres attrayantes des quatre coins du monde pour des projets amateurs et professionnels, expliquait le communiqué de David-Hans Schmidt, un agent basé à Phoenix.

Harding souhaite demander un geste de clémence à sa Fédération. Présente à Edmonton, elle s'est refusée à tout commentaire pour ne pas compromettre une quelconque annonce officielle. Elle avait été directement mêlée à l'agression de sa compatriote et rivale Nancy Kerrigan, aux championnats nationaux de janvier 1994. Sélectionnée tout de même pour Lillehammer, elle n'y avait réussi qu'une médiocre performance.

Elle avait négocié ensuite un accord judiciaire, sans jamais reconnaître une

participation directe à l'agression. Elle avait été condamnée à 110.000 dollars d'amende et 500 heures de travaux d'intérêt public. Jeff Gillooly, son ancien mari, le cerceau du complot, et trois complices avaient été emprisonnés. Tous ont été libérés depuis.

Selon Schmidt, inconnu dans le monde du patinage, Tonya s'entraîne à raison de trois heures par jour, se dit très heureuse de sa nouvelle vie, et attend impatiemment un retour à la compétition.

Tonya Harding s'était remariée en décembre dernier à Portland avec Michael Smith, un mécanicien de 29 ans. Elle avait alors affirmé que son rêve était désormais d'avoir des enfants et de vivre une vie calme dans une ferme.

Les résultats

Edmonton (Ca). Championnats du monde. Couple. Positions après le programme court: 1. Mandy Wötzel/Ingo Steuer (All) 0,5. 2. Marina Eltsova/Artur Buchkov (Rus) 1,0. 3. Evgenia Chichkova/Vadim Naumov (Rus) 1,5. 4. Oksana Kazakova/Artur Dmitriev (Rus) 2,0. 5. Jenni Meno/Todd Sand (EU) 2,5. 6. Kristy Sargeant/Kris Wirtz (Ca) 3,0. Pas de Suisses en lice.

Danse. Positions après les danses imposées: 1. Oksana Grichuk/Evgeni Platov (Rus) 0,4. 2. Anjelika Krylova/Oleg Ovsianikov (Rus) 0,8. 3. Shae-Lynn Bourne/Victor Kraatz (Ca) 1,2. 4. Marina Anissina/Gwendal Peizerat (Fr) 1,8. 5. Irina Romanova/Igor Jarochenko (Ukr) 2,0. 6. Irina Lobatcheva/Ilya Averbuch (Russ) 2,4. Puis les Suisses: 23. Cornelia Diener/Alexei Pospelov (S) 9,6. /si

TENNIS/ Key Biscayne attend l'élite mondiale

Un tournoi vraiment relevé

L'Autrichien Thomas Muster, qui revient à Key Biscayne dans un tournoi où il n'est apparu, avant cette édition 1996, qu'en une seule occasion depuis son terrible accident - ici-même en 1989 -, sera pour la première fois tête de série numéro 1 de cette épreuve de l'ATP Tour, dotée de 2,56 millions de dollars.

Il y a sept ans, le gaucher autrichien, quelques heures après s'être qualifié pour la finale en battant le Français Yannick Noah, avait été renversé par un conducteur en état d'ivresse à Miami. Sérieusement blessé au genou gauche, son retour à la compétition, près de six mois plus tard, après une longue rééducation, avait tenu du miracle.

Depuis, Muster n'a disputé qu'une seule fois cette épreuve, en 1993, où il fut éliminé au troisième tour. L'Autrichien retrouvera la quasi-totalité de l'élite mondiale, puisque, parmi les dix premiers mondiaux, seul le Russe Evgeni Kafelnikov manque à l'appel, tandis que dix-sept des vingt premiers sont présents.

Parmi eux, l'Américain Pete Sampras sera le seul à avoir une chance de lui ravir sa place de numéro 1 mondial. Pour ce faire, l'Américain doit gagner le tournoi, et Muster être battu avant les demi-finales. S'il veut atteindre ce but, Sampras devra mieux jouer que la semaine dernière à Indian Wells, où il a été battu en quart de finale par le Hollandais Paul Haarhuis, futur finaliste.

Andre Agassi tentera pour sa part d'imiter son compatriote Sampras (vainqueur 1993 et 94), dernier joueur à avoir conservé son titre à Key Biscayne. Agassi se souviendra aussi que sa victoire lors de l'édition précédente, le 26 mars, avait largement contribué à faire de lui, le 10 avril, un numéro 1 mondial pour la première fois de sa carrière.

L'Américain Michael Chang, qui vient de remporter dimanche à Indian Wells sa première victoire de l'année, et le Croate Goran Ivanisevic, vainqueur de quatre tournois en 1996, seront les autres principaux candidats à la victoire.

Graf défend son titre

L'épreuve féminine, dotée de 1,55 million de dollars, verra l'Allemande Steffi Graf défendre son titre. La co-numéro un mondiale vient d'effectuer un retour gagnant à Indian Wells après presque quatre mois sans compétition officielle.

L'Américaine Monica Seles, l'autre numéro 1 mondiale, a déclaré forfait, souffrant toujours de l'épaule gauche depuis les Internationaux d'Australie en janvier. Avec ce forfait et l'absence de l'Espagnole Conchita Martinez, l'épreuve féminine sera privée de deux des trois meilleures mondiales actuelles. /si

VOLLEYBALL/ Championnat de Suisse de ligue A

Chênois décroche son deuxième titre

Grâce à un succès 3 à 2 acquis à Nefels dans le quatrième match de la finale des play-offs de LNA, Chênois a décroché son deuxième titre de champion de Suisse après 1984. Devant 1100 spectateurs, les Genevois ont eu besoin d'un peu de réussite. Dans le quatrième set, les Glaronais ont gâché dix (!) balles de match.

Chênois a su garder son sang-froid dans ces moments difficiles. Les Genevois ont fini par empocher ce set sur le score de 17-15, portant un coup fatal au moral des joueurs de Nefels. Les équipiers de Martin Walser, brillant, s'imposaient après 128 minutes de jeu avec un 15-12 dans la dernière manche. Ils succèdent ainsi à Lausanne UC au palmarès.

Avec le sacre de Chênois, qui avait déjà bouclé le tour préliminaire en tête, c'est l'équipe la plus expérimentée du championnat, qui s'octroie le titre. L'entraîneur Pierre-Marc Lombard a su renforcer l'équipe avec le retour à la compétition de Laurent Rey (32 ans, ex-Lausanne) et la venue des deux Tchèques Martin Demar et Mikula Latecka. A leurs côtés, Martin Walser a pu confirmer qu'il était bien le meilleur volleyeur suisse.

Ce succès de Chênois ne peut être dissocié de la personnalité de Michel Georgiou. Ce dernier porte le club à bout de bras depuis des années et il a créé les conditions pour que l'équipe décroche son deuxième titre.

LNA. Messieurs. Finale des play-offs (au meilleur des cinq matches), 4e match: Nefels - Chênois 2-3 (10-15 15-13 15-5 15-17 12-15). Série 1-3. Chênois est champion de Suisse pour la deuxième fois après 1984. /si

COURSE À PIED

Un semi-marathon dimanche à Colombier

Le CEP Cortaillod innove en cette année 1996. Dimanche matin, le dynamique club carquois proposera en effet un semi-marathon (21 kilomètres) aux coureurs à pied de la région. Le départ de cette épreuve sera donné à 10h, au stade du Littoral de Colombier, là où seront également enregistrées les inscriptions dès 8h30 et jugées les premières arrivées peu après 11 heures.

Le parcours, en forme de 8, sera idéal pour ce genre de course, puisqu'il sera quasi entièrement plat. Du stade du Littoral, les concurrents s'en iront en effet en direction de Cortaillod, jusqu'à la Pointe-du-Grain, avant de revenir vers Colombier où les attendra encore une petite boucle passant par les FTR.

- Je crois que nous avons là un très bon parcours et, si tout marche bien dimanche, peut-être déposerons-nous notre candidature pour un prochain championnat de Suisse de semi-marathon, explique Claude Meisterhans.

Sans doute le chef technique du CEP Cortaillod pense-t-il déjà au millésime 1998, année chère à la République de Neuchâtel...

Une centaine de participants sont attendus dimanche matin au stade du Littoral. Le recordman neuchâtelois du marathon, Claude-Alain Soguel (2h22'48" l'an dernier à Paris), envisage d'entreprendre pour l'occasion le déplacement de Toulouse (où il réside depuis quatre ans) à Neuchâtel. Ce semi-marathon du CEP Cortaillod comptera pour le championnat 1996 des courses hors stade. ♦ A. L.

CYCLISME

Tirreno-Adriatico

Casagrande sacré

L'Italien Francesco Casagrande, 2e du Tour de Romandie l'an passé, a remporté le premier grand Tour de sa prometteuse carrière, en enlevant Tirreno - Adriatico. L'ultime étape est revenue au Tchèque Jan Svoboda, vainqueur pour la sixième fois de la saison. Beat Zberg a fini 12e.

Tirreno - Adriatico. 8e étape (Grotto Amare - Benedetto del Tronto, 159 km): 1. Jan Svoboda (Tch) 3 h 53'13" (moy. 40,906 km/h). 2. Maurizio Tomi (It). 3. Filippo Meloni (It). 4. Erik Zabel (All). 5. Massimo Strazzer (It). 6. Giovanni Lombardi (It). 7. Djamolidine Abdoujapour (Ouz). 8. Biagio Conte (It). 9. Giovanni Fidanza (It). 10. Adriano Baffi (It).

Classement général: 1. Francesco Casagrande (It) 34 h 46'18". 2. Alexandre Gontchenkov (Ukr) à 23". 3. Gianluca Pianegonda (It) à 29". 4. Michele Coppolillo (It) à 32". 5. Gabriele Colombo (It) à 51". 6. Rodolfo Massi (It) à 1'22". 7. Viatcheslav Ekimov (Rus) à 4'30". 8. Filippo Casagrande (It) à 5'17". 9. Luca Gelfi (It) à 5'19". 10. Marco Serpellini (It) à 5'54". Puis: 12. Beat Zberg (S) à 6'06".

Jalabert au repos avant Milan - San Remo

Laurent Jalabert, qui se ressent toujours de sa blessure au genou gauche après sa chute dans Paris-Nice, n'a pas roulé hier à trois jours de Milan-San Remo. Le numéro un mondial a observé un strict repos à l'hôtel de Saint-Raphaël où il séjourne depuis la fin de Paris-Nice dimanche dernier. Il n'a pas effectué la longue sortie d'entraînement de six heures qu'il prévoyait de faire.

- La douleur est toujours présente, a déclaré le vainqueur du Milan-San Remo 95, qui n'envisage pas toutefois de déclarer forfait pour samedi. Dans ces conditions, je ne me considère pas comme prétendant à la victoire. /si

SPRINT

FOOTBALL - Coupe d'Angleterre. Derniers quarts de finale: Liverpool - Leeds United 3-0. Wimbledon - Chelsea 1-3. - Ordre des demi-finales (31 mars): Chelsea - Manchester United, à Birmingham (Villa Park) et Liverpool - Aston Villa à Manchester (Old Trafford). Matches avancés du championnat: Bolton - Tottenham Hotspurs 2-3. Manchester United - Arsenal 1-0. Southampton - Sheffield Wednesday 0-1. /si



SIVIEZ / NENDAZ
Ski à gogo! Chaussez vos skis devant la porte de votre appartement. Au cœur du domaine skiable des «4-Vallées» Verbier/MONT-FORT (ski d'été) Veysonnaz/PISTE DE L'OURS et Haute-Nendaz. Paradis des randonnées!
Vente exceptionnelle pour cause de maladie dernier prix!
Appartement 2½ pièces
traversant env. 55 m² avec balcon sud. Fr. 138.000.-.
TOUR ST-MARTIN S.A.
Tél. 027/89 55 60. Fax 88 31 48. 69881-122

VILLATYPE
À VENDRE FONTAINES
APPARTEMENT 4½ PIÈCES
Tout confort, cheminée, balcon et garage. Fr. 340.000.-. 268470-122
Tél. 038/53 40 40

VOLVO

Garage Hauterive • Neuchâtel

Le moment est venu de découvrir la nouvelle VOLVO S40.

Nous avons le plaisir de vous inviter à une grande première, le 22 mars 1996, de 10 à 18 heures: celle de la Volvo S40, qui vous permettra de découvrir le constructeur suédois sous un jour nouveau. N'est-ce pas là une excellente raison de venir faire la connaissance de cette nouvelle vedette? Nous vous proposons donc de nous retrouver au port de Neuchâtel à bord du "Ville d'Yverdon".

A bientôt, sur le bateau!

Blanc & Paiche Garages SA
Garage Hauterive
Rouges-Terres 53
2068 Hauterive • 038 33 13 45 **Neuchâtel**



Le nouveau concessionnaire VOLVO de Neuchâtel.

À LOUER
À LOUER AU CENTRE DE NEUCHÂTEL
BUREAUX d'environ 200 m²
comprenant six pièces + hall de réception, le tout à l'état neuf. Situation tranquille au 3^e étage avec ascenseur. Loyer mensuel Fr. 2400.-.
S'adresser à: Fiduciaire Erard & Lanoir Saint-Honoré 3, 2000 Neuchâtel.
Tél. 038/24 37 91. 239645-126

EXAFID SA
NEUCHÂTEL - Puits-Godel 22
Tél. 038/25 46 42
A louer à Corcelles
STUDIO
Cuisine agencée, salle de bains-W.-C., cave et galetas. Loyer mensuel Fr. 420.- + Fr. 50.- de charges. Libre dès le 1^{er} avril 1996. 269365-126

A louer à NEUCHÂTEL centre
regimmob sa
APPARTEMENT 1½ PIÈCE
Avec cachet. Cuisine agencée, cheminée, hall habitable, douche/W.-C., Fr. 700.- + 65.-.
Regimmob S.A.
Ruelle W.-Mayor 2
2000 Neuchâtel
Tél. 038/24 79 24
MEMBRE UNPI
269210-126

À LOUER
A Neuchâtel (ouest de la ville) dès le 1^{er} juillet 1996
2 locaux commerciaux
de 188 m² et 227 m². Prix très avantageux.
Ecrire à L'EXPRESS
2001 Neuchâtel
sous chiffres 126-5675. 139755-126

239592-126 **FIDIMMOBIL FIDIMMOBIL FIDIMMOBIL**
À LOUER pour le 1^{er} avril 1996
JOLI STUDIO
rue Rouges-Terres à Hauterive. Avec tout confort.
FIDIMMOBIL NEUCHÂTEL
Rue de l'Hôpital 7 Tél. 24 03 63
MEMBRE UNPI

M & C
A-louer à Boudry Buchilles 38 à 42
2 appartements de 2½ pièces
avec accès au jardin, cuisine agencée, salle de bains, cave. Libres tout de suite et 1^{er} avril 1996. Loyers: dès Fr. 990.- + charges.
4½ pièces
cuisine agencée, salle de bains, cheminée de salon, cave. Libre dès 1^{er} avril 1996. Loyer Fr. 1690.- + charges.
Pour visiter: 239476-126

LITTORAL
Gérance s.a.
A louer A Hauterive Rue des Longschamps
Studio
coin cuisine agencée, douche/W.-C. Fr. 500.- charges comprises. *****
A Hauterive Rouges-Terres
3 pièces
3^e, rénové, cuisine agencée, bains/W.-C., balcon. Fr. 1000.- charges comprises. *****
A Noiraigue
3 pièces
cuisine, bains/W.-C., balcon. Fr. 765.- charges comprises. *****
A Neuchâtel
1½ pièce
5^e, ascenseur, cuisine agencée, douche/W.-C., mansardé. Libres tout de suite ou pour date à convenir. Membre UNPI
Rte des Falaises 7 - 2007 Neuchâtel
Tél. 038/24 24 90 - Fax 038/24 60 40

À LOUER À CORTAILLOD
pour entrée à convenir
2½ PIÈCES
Fr. 760.- + charges.
CLAUDE MAYOR 038 24 22 52
239630-126

À LOUER À CERNIER
STUDIO
Loyer mensuel Fr. 385.- + charges. Libre 1^{er} avril ou à convenir. S'adresser à: 269195-126
Fiduciaire Erard & Lanoir
Rue Saint-Honoré 3
2000 Neuchâtel - tél. 038/24 37 93.

Neuchâteloise Assurances
À LOUER
PLACES DE PARC
dans garage collectif au centre de Marin. Tout de suite ou à convenir. Pour tous renseignements: R. Bart, tél. 038/23 53 13. 239630-126

À LOUER
À AREUSE, Chemin des Pinceleuses
Tout confort, proche des transports
2½ pièces
avec balcon 63 m²
2½ pièces de plain-pied
62 m²
Libre au 1^{er} mai.
Pour tous renseignements: 269372-126

RÉGIE IMMOBILIÈRE
MULLER & CHRISTE
Temple-Neuf 4 2001 NEUCHÂTEL
Tél. 038/24 42 40
MEMBRE UNPI

À LOUER
À HAUTERIVE
Rue de l'Abbaye 2
Pour le 1^{er} avril 1996
5½ PIÈCES DE 130 m²
Vue imprenable, salon avec cheminée, cuisine agencée, balcon, ascenseur. Fr. 1950.- + charges.
CLAUDE MAYOR 038 24 22 52
239467-126

À louer **cti**
gestion immobilière sa
Raffinerie 1 2004 Neuchâtel Tél. (038) 24 20 07
Aux Indiennes À MARIN pour date à convenir
BEAUX APPARTEMENTS DE 2½ ET 3½ PIÈCES
Cuisine agencée, grand balcon. Fr. 950.-/1290.- + charges. 238450-126
UNPI
UNION NEUCHÂTELOISE DES PROFESSIONNELS DE L'IMMOBILIER

BUREAU
avec vitrine à Neuchâtel. Tout de suite ou date à convenir. Loyer Fr. 650.- charges comprises. Tél. 038/31 64 36. 89565-126
A louer à Neuchâtel, rue du Pommier, plain-pied
4 pièces
grande cuisine partiellement agencée, W.-C.-douche. Convientrait pour bureaux 1.7.96 ou à convenir. Fr. 1530.- charges comprises. Ecrire à L'EXPRESS 2001 Neuchâtel sous chiffres 126-5683. 139860-126

Régie F. Bernasconi et Cie
Clos-de-Serrières 31
2003 Neuchâtel.
Tél. (038) 31 90 31

À LOUER
À NEUCHÂTEL centre ville
Passage Marval 1
Immédiatement
2 PIÈCES
Avec cuisine agencée. Fr. 1150.- + charges.
CLAUDE MAYOR 038 24 22 52
239635-126

A louer ou à vendre à Cormondrèche
Villa mitoyenne 6 pièces
Téléphone 038/31 19 77. 239328-126

A louer Saint-Blaise (accès RN5)
BUREAUX
80 m² + 4 parkings Fr. 1084.-.
160 m² + 4 parkings Fr. 2168.-.
Tél. (038) 33 89 80. 239607-126

Le charme des vieux toits
l'authenticité des vieilles pierres,
le confort des matériaux modernes...
un design exclusif!
A louer tout de suite
au cœur de la vieille ville de La Neuveville
3 appartements de 2½ pièces entièrement rénovés

salle de bains et toilettes séparées, agencement moderne de la cuisine. Loyer mensuel Fr. 990.- + Fr. 100.- frais accessoires (acompte). Visite et renseignements: Fiduciaire Gauchat S.A., Bienne. Tél. 032/42 33 61. 269245-126

A louer au centre du Landeron
ancienne banque
agencée, avec parking pouvant servir de bureaux assurance, cabinet médical. Tél. (038) 53 44 23 269115-126

A louer à NEUCHÂTEL situation exceptionnelle
regimmob sa
SURFACES COMMERCIALES
185 m² - 45 m² et 29 m² à l'étage avec ascenseur.
Regimmob S.A.
Ruelle W.-Mayor 2
2000 Neuchâtel
Tél. 038/24 79 24
MEMBRE UNPI

À LOUER À NEUCHÂTEL RUE DU CHÂTEAU 4
Magnifique 4½ pièces avec terrasse 23 m²
Cheminée de salon, cuisine agencée, poutres apparentes, cachet. Libre tout de suite ou à convenir. 269370-126
Pour tous renseignements: Régie F. Bernasconi et Cie Clos-de-Serrières 31 2003 Neuchâtel. Tél. (038) 31 90 31

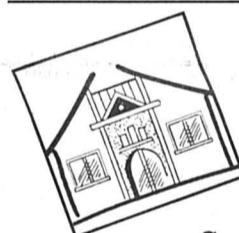

Suite page 33

MOTS CROISÉS

1	2	3	4	5	6	7	8	9	10
1									
2									
3									
4									
5									
6									
7									
8									
9									
10									

Horizontalement: 1. Une chose qui demain sera totalement dépassée. 2. Anneau de cordage. 3. On l'écrit en marge du texte - Le bout du compte. 4. Mortelle, si elle est fausse - Haute école française. 5. Chêne en poudre - Porteur de bât - Spécifie les connaissances. 6. Sigle connu des orfèvres - Gens très calés. 7. Séduite. 8. Manière d'avoir - Grande voile. 9. Ouvrier spécialisé - Coup sur la peau - Table d'exposition. 10. Punaise d'eau - Mesure de bois.

Verticalement: 1. On l'ajoute pour donner une explication. 2. Après lui, beau temps... - Pronom. 3. S'il est faux, c'est un hypocrite - Affirmation de jeunesse. 4. Cité algérienne - Allongé. 5. A mélanger avec les coutumes - On peut y mener grand train. 6. Heures supplémentaires pour écoliers. 7. Coup de pied - Plastique dégradable. 8. Un qui reçoit, un qui est reçu - Parodié. 9. Cité bernoise - Sigle pour canton allemand. 10. Incroyable!

Solution demain.
Solution d'hier - Horizontalement. - 1. Colfichet. - 2. Ocarina - Me. - 3. Nilles. - 4. Marmite - Ut. - 5. Ami - Si - Eta. - 6. Noël - Arrêt. - 7. Durillon. - 8. Er - Nièce. - 9. Age - Or. - 10. Recenseurs. Verticalement. - 1. Commandeur. - 2. Oc - Amour. - 3. Laurier - Ac. - 4. Ir - Linge. - 5. Finis - Lien. - 6. Initiale. - 7. Cale - Roche. - 8. Erne. - 9. Emeute - Or. - 10. Testateurs.

RUGBY

Ligue B

La Chaux-de-Fonds craque sur la fin

Avusy - La Chaux-de-Fonds 61-10 (27-10)

La Chaux-de-Fonds: Dervev, Aubert, Schallenberger, Cattaneo, Landwerlin, Pigeon, Perrenoud, Martinot, P. Stuedler, Stoller, D. Stuedler, Marron, Gary, Marco, Bornet.

Notes: En l'absence de l'arbitre, c'est G. Egger qui dirige le jeu.

Lourd score que celui enregistré par les Chaux-de-Fonniers samedi dernier en terre genevoise. Face à une équipe au gabarit, Avusy reste une des grosses pointures du rugby égarée dans ce tour final de ligue B, les Montagnards n'avaient pas beaucoup de chances de créer la surprise.

Malgré tout, ce sont les visiteurs qui ouvrent le score par une pénalité, puis par un essai transformé (les frères Stuedler!), pour mener 10 à 0 au bout de dix minutes. Les Genevois, d'abord surpris, puis vexés, se réveillèrent pour reprendre l'avantage grâce à une équipe solide et expérimentée. Ils durent pourtant attendre les 20 dernières minutes et l'écroulement physique des «jaune et bleu» pour creuser l'écart en marquant la bagatelle de 34 points.

Les Chaux-de-Fonniers ont fait une belle démonstration de ténacité et de volonté. Mais surtout, ils ont eu une bonne journée d'apprentissage qui devrait porter ses fruits lors des prochains matches. Les jeunes ont montré de belles dispositions. A noter que l'équipe a dû se passer de son deuxième ligne Egger, véritable colonne vertébrale de la mêlée, car il a tout simplement dû diriger la rencontre pour pallier la défection de l'arbitre prévu, comme le stipule le règlement. Gérald Egger est en effet arbitre officiel de la Fédération suisse de rugby.

◇ P. L.

Autres résultats. - Ligue A: Nyon - Yverdon 33-6; Sporting - Zurich 43-7; Fribourg - Hermance 10-56. Ligue B: Neuchâtel - Stade Lausanne 0-26; Lucerne - Lausanne UC 19-0; Bâle - Albaladejo 0-17. /si

HOCKEY SUR GLACE / Un gardien vedette à Fribourg Gottéron

Thomas Oestlund se réjouit

Un Thomas peut en remplacer un autre... Thomas Oestlund, le gardien de l'équipe nationale de Suède (35 sélections), succédera dans la cage fribourgeoise à Thomas Berger, parti à Davos («L'Express» d'hier). Pour l'engagement du troisième joueur étranger auquel les équipes de ligue A auront droit dès la saison prochaine, le choix de Kjell Larsson, l'entraîneur de Fribourg Gottéron, s'est donc porté sur son compatriote Thomas Oestlund.

Atteint par téléphone à son domicile à Stockholm, le portier de Djurgården a expliqué les raisons qui l'ont motivé à signer à Fribourg.

- Après 12 saisons passées dans le championnat de Suède, j'avais besoin d'un nouveau défi. Je suis âgé de 30 ans et je pense que pour moi le temps est ve-

nu de tenter une expérience à l'étranger. En Suède, je n'étais pas professionnel à 100%. J'exerçais une activité de conseiller en assurances à mi-temps.

Le club de Gottéron lui a été recommandé spécialement par ses compatriotes de Kloten.

- Mikael Johansson et Charles Berglund sont des amis. De plus, Tommy Sjödin, du HC Lugano, a été mon coéquipier. Ils m'ont tous conseillé de signer à Fribourg. Le fait que Kjell Larsson, l'entraîneur, soit suédois a représenté une raison supplémentaire de jouer à Gottéron, explique Thomas Oestlund qui participera au prochain championnat du monde du groupe A, à Vienne, avec la Suède.

Lorsqu'on le compare à Ron Hextall, des Flyers de Philadelphie (ex-Nordiques de Québec), un des trois gardiens de la NHL à avoir marqué un but à l'adversaire, le nouveau renfort fribourgeois est flatté...

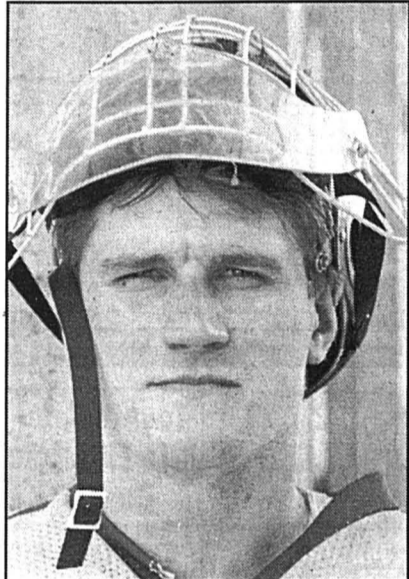

OESTLUND - L'international suédois arrive presque en pays connu. ap

En bref

■ VÉTÉRANS - Le tournoi annuel de vieilles gloires mis sur pied par les vétérans de Young Sprinters (les Old Sprinters) a vu la victoire de Gottéron devant Berne, Ambassador seniors (SO), Thoun, Noiraigue, Villars et l'équipe organisatrice. E

■ NHL - Les Oilers d'Edmonton conservent l'espoir de participer aux play-offs après leur étonnant succès acquis au Madison Square Garden, devant les Rangers de New York (4-1). Mariusz Czerkawski et Boris Mironov ont marqué deux fois chacun lors de cette mémorable soirée pour les Canadiens. /si

- Il m'est difficile de décrire mon jeu. Mon tempérament ressemble peut-être à celui de Ron Hextall. Cependant, je ne pense pas avoir un aussi bon «shoot» que lui. Je le regrette, d'ailleurs... (rires!).

Thomas Oestlund est attendu le 1er juillet prochain sur les bords de la Sarine.

- J'espère que ma famille et moi aurons beaucoup de plaisir à Fribourg. J'espère que tout le monde sera satisfait de mon jeu. J'ai signé un contrat de deux ans, mais je souhaite poursuivre ma carrière en Suisse. Je pense qu'un gardien peut exercer son sport jusqu'à l'âge de 35 ans. Cela ne devrait pas poser de problème pour moi.

Pour l'anecdote, Thomas Oestlund a déjà évolué à la patinoire de St-Léonard. C'était en novembre 1994, lors de la Coupe Nissan, avec l'équipe de Suède. ◇ Alain Thévoz

Finales

Ligue A - ligue B

1. Lausanne	2	1	0	1	10-7	2
2. Chx-de-Fonds	2	1	0	1	8-8	2
3. Grasshopper	2	1	0	1	5-8	2

Ce soir, 20h: Lausanne - Grasshopper.

● À la TV - Le match Lausanne-Grasshopper de ce soir sera diffusé en direct sur «Suisse 4» dès 19h55. La rencontre de samedi, La Chaux-de-Fonds-Lausanne, sera également retransmise en direct à 19h55 sur «Suisse 4».

/si

Ire ligue

1. Lucerne	3	3	0	0	15-5	6
2. Ajoie	3	1	0	2	11-10	2
3. Bâle/P.-Hunin.	2	0	0	2	3-14	0

Ce soir, 20h: Bâle/Petit-Huningue-Lucerne. Lucerne est d'ores et déjà promu en ligue B.

SPORT-TOTO

Concours No 12

Tour final

1. Bâle (6me/16 pts)-Aarau (5me/19 pts) 1
2. Grasshopper (3/25)-Sion (2/27) X, 1, 2
3. Lucerne (4/24)-Xamax (1/28) X, 2
4. Saint-Gall (8/14)-Servette (7/16) X

ligue A/ligue B

5. Et. Carouge (8/2)-Yverdon (5/3) 2
6. Lugano (2/6)-Zurich (1/7) 1

Etranger

7. Kaiserslaut. (17/20)-Brême (13/26) X, 2
8. Leverkusen (9/28)-Bayern (2/47) 2
9. Bor. Dort (1/48)-Frankfort (12/26) 1
10. Bor. M'glad (3/37)-Stuttgart (6/32) 1, X
11. Udinese (10/34)-Milan Inter (5/41) 2
12. Fiorentina (2/47)-Juventus (3/45) X, 1
13. Milan AC (1/53)-Parma (4/43) X

Juniors inter B2

Résultats du 17 mars

Neuchâtel Xamax II - Central 2-3; Bümpliz II - Guin 4-2; Granges - Yverdon-Sports 3-3; Duerrenast - Bulle 2-0; La Chaux-de-Fonds - Chiètres 7-0; Bienne - La Sonnaz 9-1.

1. La Chaux-de-Fonds	13	11	0	2	47-19	33
2. Bienne	13	10	2	1	74-3	32
3. Dürrenast	13	10	0	3	47-24	30
4. Yverdon-Sports	13	9	2	2	55-21	29
5. Bulle	13	6	3	4	33-19	21
6. Granges	13	6	3	4	40-28	21
7. Bümpliz II	13	4	2	7	23-30	14
8. La Sonnaz	13	4	2	7	26-50	14
9. NE Xamax II	13	3	1	9	26-44	10
10. Guin	13	2	1	10	28-60	7
11. Central	13	2	1	10	16-59	7
12. Chiètres	13	2	1	10	13-61	7

● Ire ligue. Nouvelles dates des matches renvoyés. Groupe 2. Jeudi 4 avril: Le Locle - Riehen. Mercredi 10 avril: La Chaux-de-Fonds - Bümpliz. Par ailleurs, le match Le Locle-Bienne, prévu pour samedi, a été déplacé à dimanche. /si



Best of...

HONDA

Come ride with us

Découvrez les nouveaux modèles chez l'un des 180 agents de Suisse et profitez des très nombreux avantages HONDA!



« Pour moi, une super-sport, c'est des performances

CBR 900 RR Fireblade

extrêmes et une fiabilité totale. »



« Une 125 top? Qu'elle assure un max, avec des

NSR 125 R

méga-sensations et le look d'une grande! »



« Des lignes superbes, du punch... et

VT 1100 Shadow

aucune panne! Donc, un vrai chopper! »



« Pour choisir à coup sûr la meilleure enduro,

XRV 750 Africa Twin

tous les chemins mènent à HONDA! »



« La touring de mes rêves? Une belle routière

ST 1100 Pan European

confortable, qui m'emmène au bout du monde! »



Envoyez-moi gratuitement le(s) catalogue(s) suivant(s): EXP 1

Nom/Prénom: _____
 Rue: _____
 NPA/Localité: _____
 Age: _____

Catalogue motos
 Catalogue scooters
 Casques Arai

Coupon à retourner à l'agent le plus proche de votre domicile, ou chez HONDA (SUISSE) SA - Case postale 610 - 1214 Vernier-Genève

COOP

Offres boucherie
valables jusqu'au samedi

Viande du pays

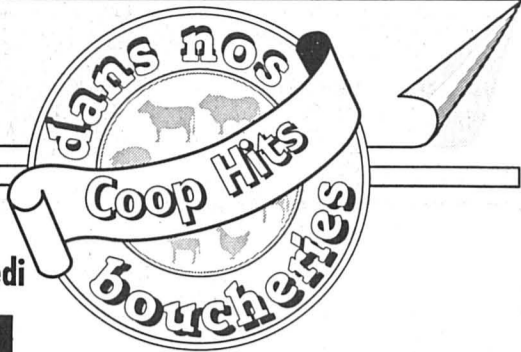

**Rôti et ragoût
de porc (épaule)**

le kg ~~14.-~~ **9.90**

Steak de cheval

le kg ~~29.-~~ **22.-**

Viande hachée de boeuf

le kg ~~15.-~~ **10.90**



Vente de poisson frais chaque vendredi matin

En promotion le 22 mars 1996

Truites entières (vidées)

le kg ~~12.50~~ **9.50**

- Super Centre Ville, La Chaux-de-Fonds
- Super Centre Delémont
- Centre Porrentruy
- Centre Saignelégier
- Centre Bévillard-Malleray
- Centre Bassecourt
- Centre Tramelan
- Centre Le Locle
- Centre Moutier
- Centre Saint-Imier
- Centre Colombier
- Centre Bevaix
- Centre Fleurier
- Centre Vauseyon
- Centre St-Blaise

Offre valable du mardi au samedi au Super Centre Portes-Rouges, Neuchâtel (4 arrivages par semaine)

132-785274/4x4



Coop Neuchâtel - Jura
Jura bernois

Argino.4

PERMANENTE NEUTRACTIVE À L'ARGININE



La permanente comme vous la rêviez.

Chez nous: Permanente, coupe, shamp, soin, coiffure **94.-**
(cheveux courts)
COIFFURE
oLy
St-Honoré 12, 2000 Neuchâtel 269322-110 038 / 24 66 88
Léopold-Robert 13, 2300 La Chaux-de-Fonds 039 / 23 78 83

L'ORÉAL PARIS
TECHNIQUE PROFESSIONNELLE

Garage
de la Station
Agence
CITROËN
2042 Valangin
Tél. 57 22 77

XANTIA 2.0 V SX
automatique, bleu, 1995
AX 1.4 FURIO
gris, 1994
AX 4x4
rouge, 1993
BX 19 RI BREAK
blanc, 1989
NISSAN SUNNY COUPE
1.8, rouge métal, 1990.
239478-142

Toyota 1.6 i GLI Liftback Corolla
automatique, 1993, blanche, 10.000 km.
Tél. 038/33 90 33
269246-142

Achète au plus haut prix VOITURES
bus camionnettes, kilométrage, état sans importance. Paiement comptant.
077/47 61 89.
268916-142

Fust Vitacco La cuisine sensationnelle!

Sensationnelle la qualité
• le prix • le délai de livraison!

Votre cuisine sur mesure en trois jours!

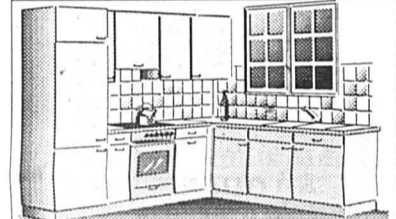

30 ANS
VOTRE CUISINE

Neuchâtel, rue des Terreaux 5, 038 25 53 70. La Chaux-de-Fonds, Hyper-Fust (EG), bd des Eplatures 44, 039 26 16 50. Bienne, Hyper-Fust (EG), route de Soleure 122, 032 52 16 04. Yverdon, rue de la Plaine 5, 024 21 86 16. EG = (Succursales Cuisines / Salles de bains avec département Entreprise générale).
05 288763 444

COMMERCES

**À LOUER TOUT DE SUITE
BAR À CAFÉ**

avec alcool, 40 places, équipé,
loyer Fr. 1600.- par mois.

Centre Automobile, 2043 Boudevilliers.
Tél. 038/57 24 55. 269371-152

A remettre
Pizzeria-Restaurant

aux environs de Neuchâtel.

Ecrire à
L'EXPRESS
2001
Neuchâtel
sous chiffres
156-3393.
239407-156

OCCASIONS
prix favorables - sécurité
chez le spécialiste



Omega MV6 aut.	94 42.500.-
Omega Car CD V6 aut.	95 39.500.-
Omega CD V6 climat.	94 34.800.-
Omega CD V6 aut. AC	94 29.400.-
Omega Car Travel 20i	93 23.600.-
Omega Car Travel 20i	93 16.800.-
Omega Montana 2.6 aut.	93 26.800.-
Omega ABS Montana 2.4 aut.	92 17.400.-
Omega CD 2.6 aut.	91 18.800.-
Vectra Safe Tec 20i aut.	94 24.600.-
Vectra Diamant 20i 5 p.	94 23.500.-
Vectra GT 5 p. 16 V	93 23.400.-
Vectra GL 20i aut.	93 16.800.-
Vectra GL 20i 5 vit.	93 14.800.-
Vectra GL 20i aut.	90 13.800.-
Vectra GL 20i 5 vit.	89 12.600.-
Senator CD 30 V aut.	89 18.400.-
Calibra Sunshine 20i	93 24.800.-
Calibra 16V 150 CV	91 19.500.-
Calibra 16V 4x4	91 17.500.-
Frontera Sport 4x4	92 21.500.-

AUTO BESCH
OPEL-CENTER BIEL-BIENNE
Rue de Boujean 100, 2502 Bienne
Tél. 032 / 41 55 15
269330-142

A vendre à Boudry
bar à café
agencé.

Prix exceptionnel.
Tél. (077) 37 49 37.
139656-152

A remettre proche de Neuchâtel
SALON DE COIFFURE

3 places avec vitrine.
Loyer Fr. 550.-,
reprise Fr. 15.000.-. Conditions
de paiement avantageuses.
Tél. 077/37 49 37. 239080-152

AUTOS 2 ROUES

Opel Vectra 2.0 i GT
5 portes, 1991,
rouge métal,
73.000 km.
Téléphone
038/33 90 33.
269247-142

A vendre pour cause
double emploi:
Voiture de tourisme,
4 WD
Nissan-Sunny
1600 cm³
34.000 km, blanche,
état neuf, tout confort,
expertisée. Fr. 9700.-.
Tél. 038/42 43 55.
269335-142

L'EXPRESS

Pour tout nouvel
abonnement annuel

**Économisez
Fr. 343.-**

à l'année par rapport à l'achat
au numéro.

+ 1 mois gratuit

BULLETIN DE SOUSCRIPTION

Je souhaite recevoir **L'EXPRESS** 1 mois à l'essai

Je m'abonne régulièrement par:

<input type="checkbox"/> trimestre	Fr. 74.-
<input type="checkbox"/> semestre	Fr. 140.-
<input type="checkbox"/> année	Fr. 263.-

ou abonnement temporaire de mois

y compris 2% taxe TVA

marquer d'une croix ce qui convient

Nom: _____

Prénom: _____

c/o: _____

Rue: _____ N°: _____

N° postal: _____ Localité: _____

Date: _____ Signature: _____

Espace réservé à **L'EXPRESS**

Code Sect. Bande JA Taxe Port AV

A découper et à conserver

AVIS OFFICIELS

UNIVERSITÉ DE NEUCHÂTEL

Vendredi 29 mars 1996

à 17 h 15

Aula de l'Université,

avenue du 1^{er}-Mars 26

LEÇON INAUGURALE

de Madame Claire Jaquier-Kaempfler,

professeur ordinaire de littérature

française, sur le sujet suivant:

« Littérature et science chez

Diderot: un discours androgyne »

La leçon est publique.

239469-120 Le recteur

UNIVERSITÉ DE NEUCHÂTEL

FACULTÉ DES SCIENCES

Vendredi 22 mars 1996

à 16 h

au grand auditorio de l'Institut

de chimie.

Présentation publique de la thèse de

doctorat de **M. Laurent CURRIT**,

chimiste diplômé de l'Université

de Neuchâtel.

Développement et application

d'une méthode généralisée

pour l'absorption solide-

liquide et solide-gaz

239523-120 Le doyen: R. Dändliker

L'EXPRESS
038 25 65 01 pub'

Immobilier



Paraît chaque jour, du lundi au samedi • Délai: l'avant veille de la parution à 12 h

Neuchâtel
A louer tout de suite ou pour date à convenir
surface commerciale/administrative
de 170 m² à usages multiples. Premier mois de location gratuit!
Pour de plus amples renseignements, tél. 031/300 42 44. 268580-126

TRANSPAN AG
Liegenchaftsverwaltung
Tel. 031 300 42 42 / Fax 031 300 42 49
Länggassstrasse 54, 3000 Bern 9

A louer cti
gestion immobilière sa
Raffinerie 1 2004 Neuchâtel Tél. (038) 24 20 07
NEUCHÂTEL
près de la Gare pour le 1^{er} avril 1996
APPARTEMENTS DUPLEX 3 1/2 ET 4 1/2 PIÈCES
Dès Fr. 1090.- + charges. 238662-126

UNPI
UNION NEUCHÂTOISE DES PROFESSIONNELS DE L'IMMOBILIER

À LOUER À HAUTERIVE
Chemin du Lac 5 Pour le 1^{er} mai 1996
CHARMANT 2 1/2 PIÈCES
Avec balcon. A proximité des transports publics et du port.
Fr. 750.- + charges.
CLAUDE MAYOR 038 24 22 52

A louer dès le 1^{er} avril 1996, rue Bachelin 15, Neuchâtel
appartement d'une pièce au 3^e étage
Loyer: Fr. 618.- plus Fr. 100.- charges.
Pour visiter: J.-C. Dauwalder (concierge), tél. 038/25 67 36.
Pour renseignements et location: DEVO Société Immobilière et de Gérances S.A., Seidenweg 17, 3000 Berne 9. 69643-126

À LOUER
Pour le 1^{er} juillet 1996
CENTRE VILLE
joli appartement de 4 pièces
Tout confort.
FIDIMMOBIL NEUCHÂTEL
Rue de l'Hôpital 7 Tél. 24 03 63

À LOUER À BOUDRY
Fbg Ph.-Suchard 10 A
Dans un cadre agréable, à proximité des écoles, des commerces et des transports
4 1/2 pièces avec balcon
Loyer Fr. 1480.- + charges.
Libre à partir du 1^{er} avril.
Pour tous renseignements: 268788-126
Régie F. Bernasconi et Cie Clos-de-Serrières 31 2003 Neuchâtel. Tél. (038) 31 90 31

À LOUER AU LANDERON
Rue du Lac 23
Vaste 4 1/2 pièces avec balcon
Cuisine agencée avec lave-vaisselle, réduit, cave et galetas.
Loyer Fr. 1730.- charges comprises.
Place de parc ou garage collectif.
Libre à partir du 1^{er} mai.
Pour tous renseignements: 268774-126

Régie F. Bernasconi et Cie
Clos-de-Serrières 31
2003 Neuchâtel.
Tél. (038) 31 90 31

A louer à Saint-Aubin, situation calme en campagne, vue sur le lac
un appartement neuf 2 1/2 pièces
Parking souterrain. Libre tout de suite.
Pour tous renseignements: Jacques Burgat Reusièrè 20 - 2024 Saint-Aubin Tél. 038/55 18 61. 69883-126

LE LANDERON, à louer ou à vendre
appartement non conventionnel
conception moderne, grandes baies vitrées, cuisine équipée. De plain-pied avec accès jardin. Surface 100 m² + local indépendant 27 m². Place de parc. Idéal pour 2 personnes. Prix Fr. 1490.- charges comprises. 269252-126
Tél. 038/51 56 15, heures de bureau.

À LOUER À COLOMBIER
Chemin des Perreuses 6 c
appartement de 1 pièce
W.-C. douche - cuisine.
Loyer: Fr. 400.- charges comprises.
Pour tout renseignement, s'adresser à D & D Fiduciaire S.A. Promenade-Noire 3, 2000 Neuchâtel. Tél. 038/24 03 33 Fax 038/25 48 61. 239526-126

Neuchâtel
A louer pour le 1^{er} avril 1996, à proximité de l'Université
Appartement 2 pièces
Fr. 900.- charges incluses, situé à la rue Pierre-à-Mazel. 268529-126
Pour de plus amples informations, appelez le 031/300 42 44.
TRANSPAN AG
Liegenchaftsverwaltung
Länggassstrasse 54, 3000 Bern 9
Tel. 031 300 42 42 Fax 031 300 42 49

A louer à Pesoux
APPARTEMENT DE TROIS PIÈCES
Cuisine habitable, salle de bains, balcon. Quartier tranquille, proximité des écoles. Entrée à convenir. 239619-126
Location Fr. 850.- + charges.
FIDUCIAIRE D. JAGGI S.A.
Neuchâtel - tél. 038/24 40 88.

Rentenanstalt
Swiss Life
À LOUER
A Colombier, tout de suite ou pour date à convenir, proche du centre
Appartement neuf 3 1/2 pièces 92 m²
Agencement moderne, balcon, place de jeux pour enfants, place de parc dans garage collectif.
FIDIMMOBIL NEUCHÂTEL
Rue de l'Hôpital 7 Tél. 24 03 63

À LOUER À NEUCHÂTEL
Port-Roulant 14
Pour date à convenir
2 PIÈCES
A proximité des transports publics.
Fr. 600.- + charges.
CLAUDE MAYOR 038 24 22 52

À LOUER
A louer à Hauterive Rouges-Terres 17
3 1/2 pièces
cuisine agencée, salle de bains, balcon, cave.
Libre dès le 1^{er} avril 1996.
Loyer Fr. 1600.- + charges.
Pour visiter: 239477-126

RÉGIE IMMOBILIÈRE MULLER & CHRISTE
Temple-Neuf 4 2001 NEUCHÂTEL
Tel 038/24 42 40
MEMBRE UNPI

FIDIMMOBIL NEUCHÂTEL
Rue de l'Hôpital 7 Tél. 24 03 63
MEMBRE UNPI

À LOUER
Pesoux, rue des Granges 14
STUDIO partiellement meublé
cuisinette, W.-C. et douche à l'étage. Location mensuelle Fr. 330.- charges comprises. Libre le 1^{er} avril 1996.
Pour tout renseignement, téléphoner durant les heures de bureau au 038/31 61 31. 269369-126

VILLE DE NEUCHÂTEL
La Fondation en faveur de la construction de maisons locatives pour personnes âgées met en location, 72, rue de la Dîme
un studio
libre tout de suite ou à convenir.
Pour tous renseignements, veuillez vous adresser à la gérance des bâtiments de la Ville de Neuchâtel, 3, faubourg du Lac, 2001 Neuchâtel. Tél. (038) 20 76 72. 239474-126

A louer cti
gestion immobilière sa
Raffinerie 1 2004 Neuchâtel Tél. (038) 24 20 07
À NEUCHÂTEL
Proche de la Gare pour le 1^{er} avril 1996
appartement 3 pièces
Balcon, cuisine non agencée en l'état.
Fr. 750.- + charges. 238510-126
UNPI
UNION NEUCHÂTOISE DES PROFESSIONNELS DE L'IMMOBILIER

A louer à Boudry
BUREAUX 67 m² + 89 m²
ATELIERS 89-184-374 m²
Locaux modernes, lumineux, équipés. Ces espaces peuvent être loués réunis ou séparés à des conditions très intéressantes. Places de parc à disposition.
Tél. 038/24 42 40. 89321-126

A louer à Chaumont, vue superbe sur le lac et les Alpes, dans immeuble de la Résidence
appartement de 2 1/2 pièces
2 salles d'eau, cuisine agencée, cave et place de parc sous le couvert.
Libre le 31 mars 1996
Tél. (038) 24 77 40 238836-126

EXAFID SA
NEUCHÂTEL - Puits-Godet 22
Tél. 038/25 46 42
A louer à Neuchâtel
SUPERBE ATTIQUE DE 150 m²
de 5 1/2 pièces + grande terrasse de 100 m². Place de parc dans garage collectif. Vue panoramique.
Libre dès le 1^{er} avril 1996. 269366-126

À LOUER
Rue Bachelin 2a, Neuchâtel
Studio meublé
rénové, balcon.
Loyer mensuel Fr. 580.- charges comprises (vidéo, électricité).
Libre 1^{er} avril 1996.
S'adresser à: 269194-126
Fiduciaire Erard & Lanoir
Rue Saint-Honoré 3
2000 Neuchâtel - tél. 038/24 37 93.

À LOUER À BOUDRY
Route des Buchilles 4 Pour entrée à convenir
4 1/2 PIÈCES
Avec cheminée, 2 salles d'eau, balcon.
Fr. 1465.- + charges.
CLAUDE MAYOR 038 24 22 52

A louer à Neuchâtel
APPARTEMENT DE TROIS PIÈCES
Cuisine agencée et habitable, salle de bains, balcon. Proximité des écoles. Entrée à convenir. Location Fr. 975.- + charges. 239620-126
FIDUCIAIRE D. JAGGI S.A.
Neuchâtel - tél. 038/24 40 88.

À LOUER
tout de suite à Neuchâtel
Isabelle-de-Charrière 18
Local de 575 m²
Convenant pour l'entreposage, hauteur plus de 4 m, entrée plain-pied avec porte-garage permettant l'accès à un camion.
Prix de location Fr. 70.- le m².
Pour tous renseignements: 268574-126

A louer tout de suite ou à convenir à Gouttes-d'Or 15, Neuchâtel
Places de parc dans un garage collectif
Loyer: Fr. 110.- par mois.
Pour renseignements et location: 268477-126
DEVO Société Immobilière et de Gérances S.A., Seidenweg 17, 3000 Berne 9. Tél. 031/302 34 61.

À LOUER
Pesoux, rue des Chansons 21
Appartement de 4 pièces
Cuisine agencée, véranda, accès au jardin. Location mensuelle Fr. 1900.- charges et garage compris. Libre le 1^{er} avril 1996.
Pour tout renseignement, téléphoner durant les heures de bureau au 038/31 61 31. 269368-126

LAUSANNE
Près du centre, à proximité immédiate du TSOL desservant l'Ouest lausannois, l'UNIVERSITÉ-EPFL à Dorigny
Appartements de
1 pièce dès Fr. 500.- + charges
2 pièces meublé ou non Fr. 850.- + charges.
Comprenant: cuisinette agencée, salle de bains-W.-C.
Période du 1^{er} au 30 mars 1996 journées portes ouvertes tous les samedis de 10 h à 14 h.
Pour visiter en semaine: M^{me} PEREIRO, tél. 624 46 56, avenue Tivoli 19 bis. 268492-126
Rue Centrale 5 CP 2280 1002 Lausanne Tél. 021/320 30 41 Fax 021/320 89 80

À LOUER À COLOMBIER
239244-126
Pour date à convenir
Rue Notre-Dame 20A et B
3 1/2 et 4 1/2 PIÈCES
Cuisines semi-agencées, balcons, ascenseur.
Dès Fr. 1070.- + charges.
CLAUDE MAYOR 038 24 22 52

A louer à PESEUX
regimmob sa
APPARTEMENT 3 PIÈCES
Cuisine agencée, balcon.
Fr. 850.- + 150.-.
Regimmob S.A. Ruelle W.-Mayor 2 2000 Neuchâtel Tél. 038/24 79 24

CHAMBRES
CHAMBRES à LOUER
indépendantes, eau courante, près des écoles.
GÉRANCE CRETEGNY, fbg du Lac 43, 2000 Neuchâtel. Tél. 24 63 27. 239580-130

A louer à WAVRE
regimmob sa
CHAMBRE INDÉPENDANTE
Douche/W.-C. en commun.
Fr. 180.-.
Regimmob S.A. Ruelle W.-Mayor 2 2000 Neuchâtel Tél. 038/24 79 24

A louer à Neuchâtel, Rocher 8
chambre meublée
A louer dès le 1^{er} juin 1996.
Loyer: Fr. 240.- charges comprises.
Pour visiter: Régie immobilière MULLER & CHRISTE SA
Tél. 24 42 40. 239479-126

En Suisse alémanique aux Grisons et au Tessin les lecteurs de L'EXPRESS
trouveront leur quotidien dans les kiosques des gares de:

- Aarau, Bahnhofkiosk SBB
- Arosa, Bahnhofkiosk
- Baden, Bahnhofkiosk
- Basel, Bahnhofkiosk Perron 1
- Basel, Bahnhofkiosk Untergeschoss
- Bern, Bahnhofkiosk HB
- Bern, Bahnhofkiosk Hall
- Bern, Bahnhofkiosk Untergeschoss
- Bern, Bahnhofkiosk RBS
- Bern, Bahnhofkiosk Parterre
- Biel/Bienne, Bahnhofkiosk HB
- Chiasso, Librairie de la Gare
- Davos-Platz, Bahnhofkiosk
- Davos-Dorf, Bahnhofkiosk RBH
- Frutigen, Bahnhofkiosk
- Grenchen, Bahnhofkiosk Nord
- Gstaad, Bahnhofkiosk
- Ins, Bahnhofkiosk
- Interlaken, Bahnhofkiosk West
- Interlaken, Bahnhofkiosk Ost
- Lenk La, Bahnhofkiosk
- Locarno, Librairie de la Gare
- Lugano, Edicola Stazione
- Luzern, Bahnhofkiosk
- Luzern, Bahnhofkiosk West
- Lyss, Bahnhofkiosk
- Murten, Bahnhofkiosk
- Olten, Bahnhofkiosk Untergeschoss
- Saanen, Bahnhofkiosk
- Solothurn, Bahnhofkiosk HB
- Thun, Rosenau, Bahnhofkiosk
- Thun, Rosenau, Bahnhofkiosk, Perron 1
- Tiefencastel, Bahnhofkiosk
- Twann, Bahnhofkiosk
- Wil, Bahnhofkiosk, Aperto
- Winterthur, «Hauptbahnhof»
- Zug, Bahnhofkiosk
- Zürich, Hauptbahnhof «Löwenpassage»
- Zürich, Hauptbahnhof «Perronhalle»
- Zürich, Hauptbahnhof «Pressekiosk»
- Zürich-Flughafen, Bahnhofkiosk
- Zweissimmen, Bahnhofkiosk.

● Une cinquantaine d'équipes (professionnelles, d'amateurs, juniors, vétérans et corporatives) utilisent les sept terrains officiels de la ville (un à la Riveraine, un aux Charmettes, plus qu'un à Serrières, deux au Chagnet, un à la Maladière et un à Pierre-à-Bot).

Ce cahier «Sports +» paraît chaque jeudi

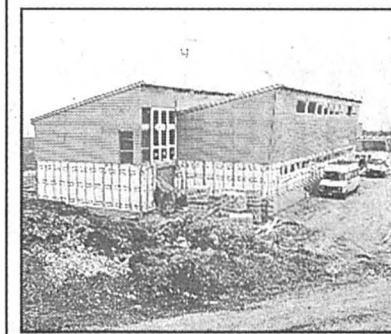

PIERRE-À-BOT – La moitié des huit vestiaires, au premier niveau de ces bâtiments, sera prête dans une semaine, et le reste au mois de mai. E

FOOTBALL: LA PREMIÈRE PLACE DE JEU DE PIERRE-A-BOT EST PRÊTE

Le terrain perdu est regagné!

Le dossier des terrains de football à Neuchâtel prend une nouvelle tournure. On se souvient qu'à la fin de l'année dernière, le petit terrain de Serrières avait été définitivement condamné à cause de l'agrandissement de l'usine des Fabriques de Tabac Réunies (FTR). Pour le remplacer, deux surfaces de jeu, une en gazon synthétique et l'autre en gazon naturel, ont été prévues sur les hauteurs de la ville, à Pierre-à-Bot. La première de ces surfaces est prête, et les footballeurs peuvent s'y entraîner depuis avant-hier!

Ce terrain synthétique aurait dû être prêt au mois de décembre dernier, mais les conditions atmosphériques en avaient alors décidé autrement. En effet, sitôt les deux tiers de la moquette posés, il aurait fallu qu'il fasse au moins six degrés trois jours durant, pour éviter que la dernière couche ne gonde sous l'action du froid. Mais le mois de janvier et son brouillard sont passés par là...

Ce nouveau terrain est donc maintenant à disposition des quatre clubs basés à Serrières (le FC Serrières, l'ASI Audax-Friul, le FC Helvétia et le FC Espagnol). Ceux-ci devront cependant attendre un peu avant de pouvoir l'utiliser pour les matches:

– Cette surface synthétique a été mise à disposition des équipes il y a deux jours, explique Mario Bernasconi, commissaire aux sports de la Ville de Neuchâtel. Il faudra attendre jusqu'à la fin du mois pour que les équipes de quatrième ligue et les juniors puissent l'utiliser pour les matches, car c'est à ce moment-là que quatre des huit vestiaires prévus seront terminés. L'inauguration officielle

aura lieu en mai, lorsque les quatre vestiaires restants et les «alentours», (réd: le parking notamment) seront prêts. Serrières et Audax continueront, eux, à s'entraîner à Serrières.

Quant à la pelouse naturelle également prévue à Pierre-à-Bot, les passionnés du ballon rond devront patienter quelques mois avant de pouvoir la fouler:

– Avant le mois d'avril, rien ne sera fait, reprend Mario Bernasconi. Il faudra d'abord semer, puis tout dépendra du temps par la suite! Il devrait être prêt pour l'automne, mais rien n'est garanti.

Un bon potentiel de juniors

Les clubs basés à Serrières ont donc dû, et devront encore, faire preuve de patience. Mais à l'ASI Audax-Friul, on ne regrette pas de devoir «monter» à Pierre-à-Bot. On y voit même des avantages à longue échéance:

– Il fallait de toute façon se débrouiller, lance le président Roger Maffioli. Pour l'instant, notre première équipe restera sur le grand terrain de Serrières pour le championnat. Nos trois équipes juniors pourront ensuite normalement jouer à Pierre-à-Bot, ce qui nous

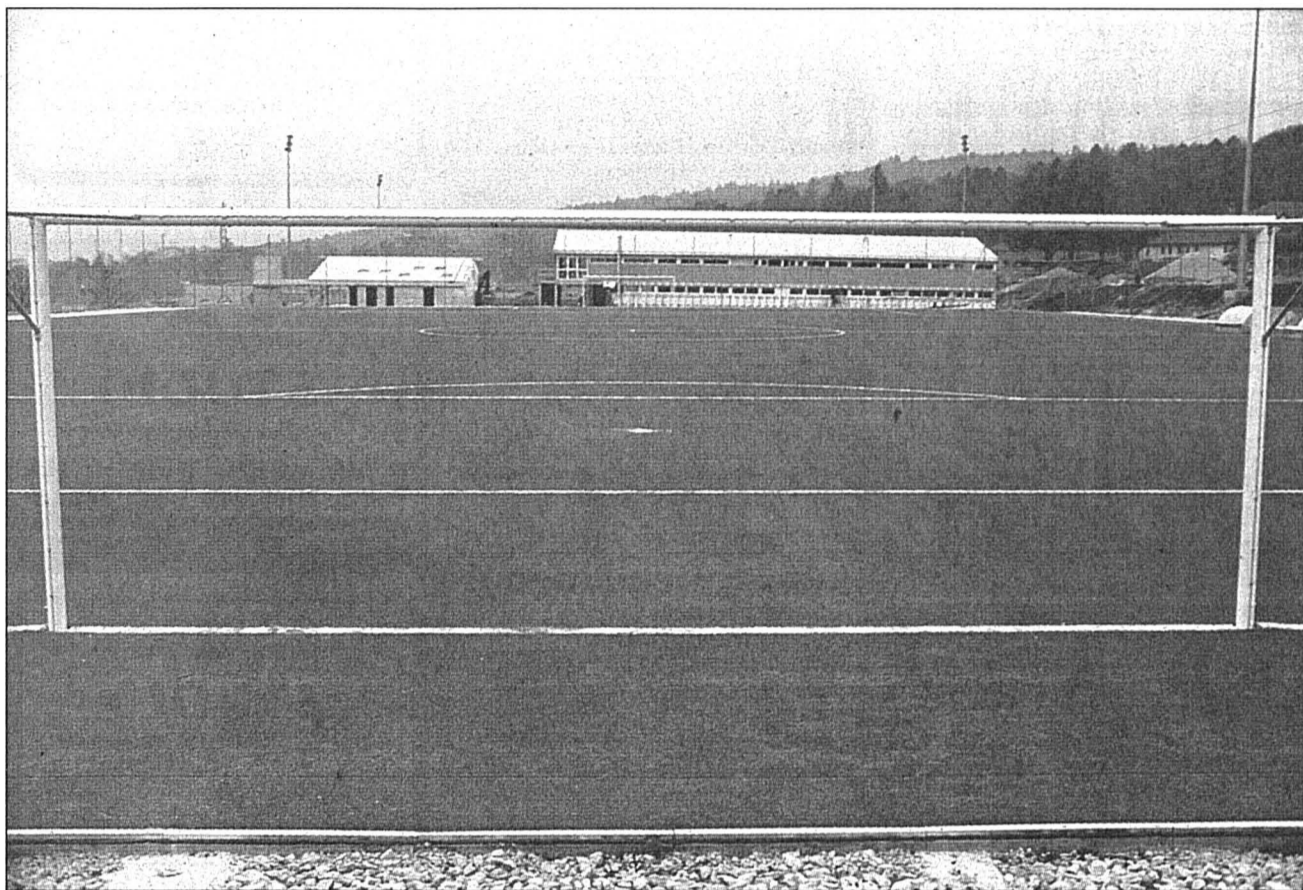

TERRAIN SYNTHÉTIQUE – Les footballeurs de la région devront attendre la fin du mois avant de pouvoir y disputer des matches. pierre treuthardt - E

permettra peut-être de dynamiser notre mouvement-jeunesse. Dans le quartier situé juste en dessous de deux nouveaux terrains, il y a beaucoup d'immigrés qui habitent dans des immeubles locatifs. Et c'est déjà de cette manière que notre club a vu le jour!

Le son de cloche est identique du côté du FC Serrières, où on a pu facilement trouver des solutions de rechange:

– Nous n'avons pas pu nous entraîner à Serrières avant la reprise

du championnat, affirme le président Jean-Marc Rohrer. Nos deux équipes se sont entraînées sur le terrain synthétique des Charmettes (réd: celui où évolue la bonne quinzaine d'équipes corporatives). Dès que nous pourrions courir sur le premier terrain de Pierre-à-Bot, ce sera plus simple. Et comme ce n'était qu'une solution intermédiaire, il fallait se montrer conciliant.

Les bouleversements du paysage footballistique neuchâtelois ne

sont donc pas terminés. La Ville n'aurait pas bougé si les FTR n'avaient pas décidé de s'agrandir, et on aurait continué à jouer sur la petite pelouse bosselée de Serrières. Mais à Pierre-à-Bot, il y a de la place. Alors, autant en profiter au maximum, sans précipiter le mouvement. Avec de la patience, les terrains n'en seront que meilleurs...

◇ François Treuthardt

Pourquoi pas un troisième?

En automne, soit dès que la pelouse naturelle de Pierre-à-Bot sera prête, les équipes de football de Neuchâtel auront donc gagné un terrain supplémentaire. Pourtant, cela ne satisfait pas tout le monde, certains en voulant plus.

Neuchâtel Xamax se trouve notamment toujours dans une situation particulière. La première équipe s'entraîne régulièrement à Saint-Blaise, voire plus loin, tandis que les juniors se contentent et devront se contenter du Chagnet.

– Par rapport à d'autres villes de même importance, Neuchâtel est plus mal loti, lance André Emonet, membre du directoire du club. Les terrains correspondront toujours à un vrai besoin, surtout pour les jeunes. Pour nous, le Chagnet ne suffit pas! En plus, ce serait dommage de devoir arrêter notre mission de «football-social», que d'autres équipes rempliraient de toute façon. Je crois même que l'on aurait pu prévoir deux terrains supplémentaires: un à Pierre-à-Bot et un au Chagnet!

Le FC Helvétia, dont les deux équipes évoluent en quatrième ligue, s'est également accommodé de la situation. Son président An-

dré Emonet, ne peut s'empêcher d'éprouver le même regret qu'André Calame, avec quelques craintes en plus:

– Je trouve un peu dommage que l'on n'ait pas prévu un troisième terrain à Pierre-à-Bot. Car il est clair que, dès le moment où tout sera prêt, ce sera de nouveau serré entre toutes les équipes. Il est même possible que Neuchâtel Xamax soit intéressé.

Dans ce «déménagement», il y a tout de même des points positifs:

– Nous allons continuer pour l'instant de nous entraîner sur la Riveraine, reprend André Emonet, et «sacrifier» la deuxième équipe, qui jouera ses matches de championnat sur le terrain synthétique, tout en espérant que la première pourra continuer à évoluer sur le grand terrain de Serrières. Il faut tout de même reconnaître que l'endroit est très bien situé et que du très bon travail a été fait. Cela doit permettre au football de poursuivre une de ses missions principales, offrir quelque chose à la jeunesse.

L'argent, le nerf de la guerre

À la Ville de Neuchâtel, des raisons financières sont avancées pour expliquer le nombre de terrains construits:



GAZON NATUREL – L'ensemencement devrait se faire dans le courant du mois d'avril. ptr - E

– Honnêtement, je crois que les clubs peuvent déjà être contents, car ils auront cette année un terrain de plus, répond Blaise Duport, directeur du Service des sports. C'est vrai qu'idéalement, un troisième terrain serait utile. Cependant, nous devons maintenir l'équilibre financier et penser à d'autres dos-

siers, tels que le théâtre ou les hôpitaux, pour ne citer qu'eux.

Peut-on envisager des modifications supplémentaires à l'avenir?

– C'est vrai qu'il y aurait peut-être la place pour un troisième terrain, d'entraînement, à Pierre-à-Bot, ou que l'on pourrait agrandir le petit terrain du Chagnet, reprend

Blaise Duport. Il n'est pas exclu que nous réexaminions la situation. Et puis, je tiens également à rappeler que notre prochaine planification est orientée vers l'Expo 2001, et qu'il y aura peut-être des transformations concernant la Maladière ou les Jeunes-Rives.

◇ F. T.

BASKETBALL

Situation confuse à la FSBA

La Fédération suisse de basketball amateur, on reprend les mêmes, ou presque. En effet, le secrétaire général, M. Decosterd, nouvellement nommé, a quitté le navire avant même qu'il ait pu faire quelque chose, tant la situation était confuse. Des rumeurs persistantes «prétendent» que l'actuel président Ostinelli est en partance pour l'Italie qui lui offre une place de professeur. Affaire à suivre.

Les associations et les clubs surtout n'ont pas été insensibles à cette situation calamiteuse et l'ont fait savoir sévèrement. Ils ont pris les décisions suivantes afin de remettre le bateau à flot et de donner ainsi à la direction actuelle les moyens financiers pour faire avancer le basket.

1. Les clubs cèdent le fond de caution (environ 230 clubs à 250 fr.) soit 57.500 fr.
2. Les clubs cèdent les intérêts bancaires cumulés de ce fond, soit 45.000 fr. N.B.: Si un club quitte la FSBA ses 250 fr. lui seront remboursés.
3. Chaque club verse une somme unique de 500 fr. via son association, soit 115.000 fr. Ceci sous forme de prêt dont les conditions sont à définir.
4. Les licences seront augmentées de 15 fr. dès la saison 96-97.
5. Il est nommé un comité de gestion afin de superviser les comptes de la FSBA.

De plus le département des ligues féminines propose que les activités des équipes nationales jeunesse, en cessation depuis quelque temps reprennent effet (en particulier le camp d'entraînement prévu à Pâques) afin de préparer leur préparation au championnat d'Europe de 1997.

Pour ce faire, il a demandé aux clubs féminins des ligues nationales que les amendes perçues lors de ladite saison soient utilisées pour la préparation de l'équipe junior féminine.

Par rapport à la FSBA qui cherche un second souffle, l'ACNBA se porte bien. Les activités ne manquent pas. Ont été prévus le trophée neuchâtelois, les journées fédérales des équipes scolaires, un camp d'entraînement jeunesse à La Chaux-de-Fonds du 21 au 27 juillet. un camp d'entraînement mini et scolaire du 28 juillet au 3 août à La Chaux-de-Fonds également et la mise en route des sélections cantonales, au nombre de quatre. Tout un programme!

La motivation est grande. On en veut pour preuve: l'engouement du mouvement mini (13 équipes: un record!). De plus, un nombreux public est présent. L'encadrement se poursuit en les rajeunissant.

Voyons ce qui se passe dans les autres ligues:

En Ile ligue, Corcelles, à domicile, dans le choc au sommet qui l'opposait à La Chaux-de-Fonds II, a été battu 86-96. Ridiculisés face à Uni II (95-64), Les Chaux-de-Fonnières ne voulaient pas

revivre une telle mésaventure et ils ont fait fort. Le match fut intense et de très haute qualité technique. Cortaillood, qui alignait défaite sur défaite, finit par vaincre le signe indien et remporte une victoire probante face à Uni (49-56) et de surcroît à l'extérieur. Une belle carte de visite, si on se rappelle qu'Uni III jouait les terreurs en début de saison mais finit en roue libre. Cela n'enlève en rien le mérite des sympathiques Carquois. Ainsi, le championnat est relancé aussi bien pour le titre que pour la relégation, où Fleurier est toujours en mauvaise posture.

En Ile ligue, Union III caracole en tête. Face à Littoral, les Unionistes n'ont pas dû forcer leur talent, eux qui n'étaient pourtant que cinq (47-105). Saint-Imier, deuxième s'est fait surprendre par Val-de-Ruz II, en regain de forme (58-48). Cette défaite fait le jeu de La Chaux-de-Fonds III qui peut prétendre encore déloger les Imériens de leur place de dauphin.

Dans la Coupe Neuchâtel-Berne, Auvernier a remporté une très belle victoire face à STB Berne IV (74-73), d'autant plus qu'elle était inattendue. Toute l'équipe est à féliciter car tous les joueurs se sont battus 40 minutes durant. Avec un peu de chance, il en faut parfois, ils ont brouillé les cartes de belle manière.

En junior, Marin finit très fort. Face à Union, ils ont démontré une réelle maîtrise (47-115): quelle fougue, quelle rage de vaincre et quelles belles combinaisons orchestrées par Veillard (31 pts), Imer (25), Pieren (12), Montandon (16), Robert (10), Tschirren (21), Raymond (9), Shili (4), Galhan (4), Visino (2). Côté Union, on notera la belle prestation de Gabus (9) ainsi que Senocak (10), Messerli (9), Gerhinger (7) et Fauché. Côté scolaire, mention bien pour Marin qui a battu sans peine Le Landeron (133-15). Un parent dira et cela sera le mot de la fin «Il y a toute la différence entre ceux qui découvrent le basket et ceux qui le pratiquent depuis un certain temps. Mais dans ce contexte, le score n'est que périphérie: les vingt joueurs se sont fait plaisir en pratiquant le basket chacun à son niveau et c'est l'essentiel!» /gs

Dames

Ire ligue

Université - Sursee 60-85.

1. Sursee	5	5	0	451-263	10
2. Kusnacht	4	2	2	202-237	4
3. Université	4	1	3	225-290	2
4. Bagnes	5	1	4	271-369	2

La rencontre Université - Kusnacht sera rejouée demain. Telle est la décision du département des ligues nationales féminines. Seule la première équipe est qualifiée pour le tour suivant.

Ile ligue

STB Berne - Cortaillood 48-61.

Juniors

Cortaillood - Marly 57-71; Université City Fribourg 17-68.

Messieurs

Ile ligue

Val-de-Ruz I - Union II 78-63; Université III - Cortaillood 49-56.

1. Corcelles	12	10	2	1082-814	20
2. Chx-de-Fonds II	11	9	2	982-744	18
3. Uni II	12	9	3	954-794	18
4. Val-de-Ruz	11	7	4	786-703	14
5. Union II	11	4	7	652-737	8
6. Université III	12	4	8	796-885	8
7. Fleurier	10	1	9	576-806	2
8. Cortaillood	11	1	10	592-937	2

IIIe ligue

Val-de-Ruz II - Saint-Imier 58-48.

1. Union III	12	12	0	1306-670	24
2. Saint-Imier	13	10	3	819-643	20
3. Chx-de-Fds III	11	9	2	860-626	18
4. Val-de-Ruz II	12	7	4	818-781	14
5. Le Landeron	13	7	6	885-858	14
6. Marin II (*)	10	6	4	653-544	10
7. Fleurier II	13	3	10	673-833	6
8. Littoral	13	3	10	683-995	6
9. Auvernier	11	2	9	565-936	4
10. Chx-de-Fds IV	11	1	10	697-951	2

Coupe neuchâteloise et bernoise

Groupe 1

Rapid Bienne III - La Chaux-de-Fonds II 84-58.

1. Chx-de-Fonds II	3	2	1	241-195	4
2. Uni III	3	2	1	201-180	4
3. Rapid Bienne III	3	2	1	168-163	4
4. Moutier	3	1	2	157-184	2
5. Berne I	2	0	2	121-166	0

Groupe 4

Auvernier - STB Berne IV 74-73.

1. Val-de-Ruz	2	2	0	201-55	4
2. Soleure	2	2	0	101-53	4
3. Berne II	3	1	2	180-249	2
4. Auvernier	4	1	3	212-356	2
5. STB Berne IV	3	1	2	171-152	0

Juniors

Union - Marin 47-115.

1. Val-de-Ruz	11	10	1	948-767	20
2. Université	11	8	3	1005-628	16
3. Marin	11	8	3	959-787	16
4. Chx-de-Fonds	9	6	3	664-578	12
5. ST Berne	9	5	4	575-582	10
6. Berthoud	9	4	5	603-690	8
7. Le Landeron	10	2	8	694-867	4
8. Rapid Bienne	9	1	8	467-840	2
9. Union	11	2	9	611-843	2

Scolaires

STB Berne - Rapid Bienne 86-48.

1. ST Berne	10	10	0	1160-276	20
2. Val-de-Ruz	10	7	3	744-599	14
3. Rapid Bienne	11	7	4	745-566	14
4. Marin	8	5	3	620-422	10
5. Cortaillood	8	3	5	518-561	6
6. Chx-de-Fonds	8	1	7	363-703	2
7. Le Landeron	9	0	9	118-1073	0

Messieurs

Juniors A

Val-de-Ruz Sports - Val-de-Travers 3-1; Colombier - Cressier 3-0.

1. Chx-de-Fds	7	19-	4	12
2. Colombier	8	20-	11	12
3. Val-de-Ruz Sports	7	14-	12	8
4. Cressier	7	9-	15	4
5. Val-de-Travers	7	1-	21	0

IIIe ligue, groupe A

Cortaillood - La Chx-de-Fds II 3-2; Nuc II - Le Landeron 3-1; Le Landeron - Nuc II 1-3; Val-de-Ruz S. IV - Cortaillood 3-1; La Chx-de-Fds II - Marin 3-0.

1. Marin	11	26-	11	16
2. Nuc II	9	22-	11	14
3. Val-de-Ruz Sp. IV	11	23-	22	12
4. Landeron	11	20-	20	12
5. Cortaillood	10	18-	20	10
6. Chx-de-Fds II	10	19-	19	8
7. Val-de-Ruz Sp. III	10	5-	30	0

IIIe ligue, groupe B

La Chx-de-Fds - Bevaix II 3-1; La Chx-de-Fds - Boudry 3-0.

1. La Chx-de-Fds	10	23-	13	14
2. Locle	6	18-	3	12
3. Boudry	7	17-	11	10
4. Savagnier	7	11-	14	6
5. Val-de-Travers II	6	8-	17	2
6. Bevaix II	8	5-	24	0

TENNIS DE TABLE

Côte Peseux finit 5e

Côte Peseux a terminé sa saison sur une défaite (6-4) contre Münchenbuchsee. Pèrsöz (B 12) a confirmé sa bonne forme en fin de saison avec deux victoires à son actif.

Kashefi (B 15) le porte-drapeau de cette équipe, aligne aussi deux victoires. Il faut souligner une légère contre-performance face à Lienhard (B13), un certain essoufflement s'était fait sentir en fin de saison chez ce jeune talent de 15 ans. Enfin, El Harouchi (B 12) fut le plus malchanceux, puisqu'il concéda notamment deux défaites au troisième set.

Souhaitons à Côte Peseux qui termine sa première année en ligue nationale C en 5e position, bonne chance pour la saison prochaine.

Cortaillood, Ire ligue: Devaud, Schild et Passer ont réalisé un très bon championnat 95/96 puisqu'ils ont toujours gardé leur place de leader.

Cette équipe se prépare aux finales pour une ascension éventuelle en ligue nationale C. Ce serait une première pour le club.

Cortaillood II, Ile ligue: même scénario pour Praz, Chappuis et VEndée. Les finales approchent à grand pas. Pourquoi ne pas réaliser aussi une ascension en première ligue? Ce serait la fête à Cortaillood!

Peseux III, Ile ligue: N'oublions pas Lesch, Jeckelmann et Proelochs, qui ont dominé de la tête et des épaules le groupe 1. Le CCT Peseux, où foisonnent les meilleurs joueurs cantonaux, a plusieurs équipes bien placées dans toutes les catégories. Son président Remo Paris est très satisfait de l'école de jeunesse de tennis de table, qui porte ses fruits à longuë échéance. /jb

Ire ligue, groupe 1

Moutier - Côte Peseux II 6-4; Cortaillood - Porrentruy 8-2.

1. Cortaillood I	13	97-	33	45
2. Bienne I	12	80-	40	36
3. Moutier II	13	67-	63	25
4. Hôpital I	12	58-	62	24
5. Côte Peseux II	13	61-	69	24
6. Eclair II	12	47-	73	16
7. Moutier II	12	43-	77	15
8. Porrentruy I	13	47-	83	15

2e ligue, groupe 1

Tramelan I - Cernier VRS I 4-6

1. Côte Peseux III	12	109-	11	46
2. Cernier VRS I	13	85-	45	38
3. Porrentruy II	12	61-	59	26
4. Suchard I	13	66-	64	26
5. Tramelan I	13	60-	70	24
6. Bienne II	13	59-	71	23
7. Hôpital I	12	39-	81	14
8. Le Landeron II	12	21-	99	3

2e ligue, groupe 2

Hôpital III - Cernier VRS 6-4; Côte Peseux IV - Tavannes I 7-3; Côte Peseux IV - Delémont II 6-4.

1. Cortaillood II	12	74-	46	33
2. Côte Peseux IV	14	78-	62	32
3. Hôpital III	13	64-	66	27
4. Tavannes I	13	64-	66	25
4. Suchard II	12	79-	41	32
6. Le Landeron I	12	57-	63	23
7. Centre Portugais I	12	54-	66	20
8. Delémont II	13	59-	71	20

3e ligue, groupe 1

Sapin I - Metalor II 1-9; Brunette I - Uni NE I 6-4.

1. Brunette I	13	94-	36	42
2. Péry I	12	88-	32	40
3. Metalor II	13	77-	53	33
4. Suchard II	12	79-	41	32
5. Aurora Fleurier I	12	64-	56	26
6. Uni NE I	13	59-	71	22
7. Sapin I	13	21-	109	3
8. Le Landeron III	12	18-	102	2

3e ligue, groupe 2

Sapin II - Tavannes II 2-8; Eclair IV - Saint-Imier I 3-7.

FOOTBALL: A. N. F.

Communiqué No 25

Communication de clubs:

FC Bôle: Président de la section juniors: M. Michel Hofer, rue du Chanet 34, 2014 Bôle. Tél. privé 038/424 404.

FC Boudry: Président de la section juniors: M. J.-Michel Buschini, route de la Gare 41, 2017 Boudry. Tél. privé 038/423 166.

Ville de Neuchâtel: Les équipes juniors des FC Serrières et ASI

1. Moutier III	13	91-	39	40
2. Tavannes II	13	71-	59	30
3. Saint-Imier I	13	67-	63	27
4. Delémont IV	13	64-	66	26
5. Sapin II	13	61-	69	25
6. Courfaivre I	12	61-	59	24
7. Delémont III	12	57-	63	24
8. Eclair IV	13	38-	92	8

3e ligue, groupe 3

Metalor I - Eclair III 7-3; Marin - Côte Peseux V 8-2; Cortaillood III - Omega II 8-2; Côte Peseux V - Metalor I 1-9.

1. Metalor I	14	113-	27	48
2. Marin I	13	93-	37	40
3. Eclair III	13	75-	55	32
4. Moutier IV	12	66-	54	27
5. Brunette II	12	55-	65	23
6. Cortaillood III	13	51-	79	20
7. Côte Peseux V	14	42-	98	14
8. Omega II	13	25-	105	4

3e ligue, groupe 4

Le Locle I - Tramelan II 10-0; Franc-Montagnard I - Hôpital V 6-4; Eclair V - Omega I 5-5.

1. Le Locle I	13	88-	42	38
2. Cernier VRS III	12	80-	40	37
3. Hôpital IV	12	81-	39	33
4. Omega I	13	76-	54	32
5. Eclair V	13	48-	82	17
6. Franc-Montagnard I	13	46-	84	17
7. Tramelan II	13	46-	84	15
8. Hôpital V	13	45-	85	15

4e ligue, groupe 1

Centre portugais IV - Cortaillood VI 7-3; Le Locle III - Metalor IV 4-6.

1. Cernier VRS IV	12	104-	16	44
2. Cortaillood IV	12	91-	29	41
3. Metalor IV	13	68-	62	30
4. Hôpital VI	12	63-	57	27
5. Cernier VRS VI	12	61-	59	26
6. Cortaillood VI	13	47-	83	14
7. Le Locle III	13	36-	94	11
8. Centre portugais IV	13	30-	10	7

L'eau des alpes

BY HEART



~~1.-~~ **-.75** Aproz medium
1,5 l (+ dépôt -.50)

Lorsque, eau pure de source, notre Aproz jaillit des roches, elle a traversé des années durant le cœur même des Alpes valaisannes où elle s'est enrichie de minéraux essentiels, calcium et magnésium.

~~1.-~~ **-.75** Aproz
1,5 l (+ dépôt -.50)

Mise en bouteille et acheminée à Migros, elle est vendue en trois variétés: avec acide carbonique, avec peu d'acide carbonique et sans acide carbonique. Sachez en outre qu'Aproz est l'une des eaux

~~1.-~~ **-.75** Aproz Cristal
1,5 l (+ dépôt -.50)

de source les plus riches en minéraux de Suisse. A votre bonne santé!

MIGROS

● Au féminin: le retour des années BB

Page 38

● Au masculin: des tons soutenus pour les vestons

Page 39

MODE PRINTEMPS-ÉTÉ

COULEURS SOLEIL

Du rouge et de la chaleur, et même beaucoup dans les cheveux et les maquillages, des vêtements abricot, orange: la mode printemps-été 1996 opte résolument pour les tons solaires, en rejouant quelques tableaux des sixties. Cependant, dans un éventail qui reste largement ouvert aux tendances les plus variées, du classique à l'avant-garde, toutes les cartes peuvent être jouées. Par exemple, celle de la peau. Les cuirs et les daims souples sont de retour. Ils se portent de la tête aux pieds, comme un second épiderme, pour respirer à l'aise. Tout en mouvement et en brillance, les coiffures en jettent de toutes leurs mèches onduyantes, balayant les nuques et les fronts ou déroulant leurs anglaises. Sans concéder une once de son indépendance, la femme affiche sa féminité, face à un compagnon élégant et adouci. Les sacs se font plus petits et méritent à nouveau leur nom: sac à main. Les bijoux, eux, puisent leurs feux éblouissants dans les métaux précieux blancs. Eternel recommencement, le costume n'invente rien, il s'adapte. Quelques comparaisons avec les vêtements portés voici deux ou trois siècles le confirment si besoin est.

◇ S.G./ROC



Nuances subtiles

TOUT DOUX - Côté beauté, les orgies de pâtes reculent devant la transparence.

Christian Dior

Page 40

COLLECTION Printemps-Eté 96



Prêt-à-porter

Mary-Claire

Bassin 2, Neuchâtel
(en face du Temple du Bas)

AU FÉMININ



Le grand retour des sixties

Jambes effilées sous de petites jupes très moulantes, un clin d'œil aux savanes, des allures de poupées de cire rappelant les sixties, des tonalités solaires jusque dans les flamboyantes chevelures: telle se présente la femme 1996, plébiscitée par les collections. Un chic désinvolte, une allure décidée et féminine à craquer. Une mode sage.

Si la mode pouvait être comparée au tiercé, le meilleur cheval serait sans conteste d'orange vêtu. Associée au noir, cette couleur solaire fera des ravages tant à la ville qu'à la plage. Un peu plus claire, en jaune brûlant, un peu plus soutenue, en rouge coquelicot, elle prend tous les tons du faisceau solaire. Un peu plus acide et piquant, le rose pink résiste et le bleu roi invite au voyage. Le printemps 96 salue le retour remarqué des coloris vert pomme, menthe, très toniques et éclatants, à l'image des bourgeons de mai.

On reverra aussi le classique dessin vichy - bonjour la BB nostalgie! - en noir-blanc surtout, tandis que le blanc se taillera un beau succès, empire jeans compris.

Plutôt courtes, même très courtes, les coupes mettent en valeur les longues jambes, au même titre que les pantalons moulants. Les vestes, blazers et imperméables s'alignent sur la même longueur, ceinturés, zippés, près du corps. De jolis décolletés, carrés, arrondis ou attachés derrière la nuque soulignent le

cou et les épaules parfaits. Redessinées et allégées, les classiques sahariennes à quatre poches accompagnent harmonieusement les pantalons.

En ce qui concerne les matières, abondante l'année dernière, la soie cède un peu de terrain - peut-être en raison de son entretien qui demande des soins attentifs - au profit du daim souple, des satins brillants, des tissus vernis, des stretchs et autres shantung, viscose ou textiles mixtes, mélangés au lin notamment. Les tissus structurés ont la cote. Les tricots genre fait main, mailles ajourées, bouclettes, s'imposent lorsque le soleil s'esquive derrière les nuages.

Si l'on aime le brillant, le galbant, on aime aussi, en 1996, le livre de la jungle aux imprimés zébrés, peau de serpent ou panthère, qui complètent les unis, favoris de la saison et remplacent les avalanches de fleurs vues il y a quelques étés.

Sage à la ville, décontractée, voire même en style fillette boudeuse ou jeune fille mutine avec des petites robes estivales à bretelles, la femme de cette année s'autorise toutes les fantaisies durant ses loisirs. Jupettes, shorts, petits pulls ou gilets très courts, genre boléro, brassières, maintiennent les ventres à l'air.



Bref, c'est fun et cool sans indécence, désinvolte sans négligence.

Plates ou à talons, les chaussures se caractérisent par une multitude de petites brides, mettant les chevilles fines en évidence sous le pantalon léger et bien coupé ou sous la minijupe. Les chaussures de toile empruntent les coloris feu, les bottillons d'été en nubuk ou en coton trouveront à n'en pas douter leurs adeptes des pieds sans contrainte.

◇ S. G. / ROC

LE SAC
Rue du Seyon 24a
Neuchâtel

2000 Neuchâtel - Grand-Rue 11
Tél. 038/24 62 02 89513-588

Boutique
Liliane

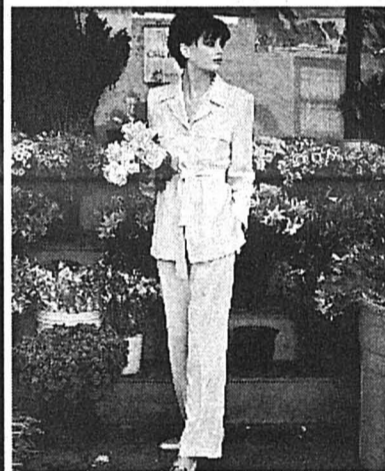

3 jours de folie pour l'arrivée de la collection printemps-été

Les 20, 21 et 22 mars 1996
dès 9 h

10% de remise durant ces trois jours!

Un apéritif vous sera offert lors de votre prochaine visite.

Peseux Grand-Rue 15
Tél. 31 67 51
Fermé le lundi matin

Votre fleuriste



Service Fleurop-Interflora

Carte de fidélité

G. Wasser

Serre 79

039/23 02 66

La Chaux-de-Fonds 89520-588

PREMIERE IMPRESSION

La vie est trop courte pour s'habiller triste!

Découvrez les couleurs et le style de vêtements qui vous avantagent.

Mini-test gratuit! 89530-588

Jocelyne Mussard Peseux (038) 31 81 31

CONFECTION DE VOS RIDEAUX AUX MEILLEURES CONDITIONS
adressez-vous chez votre spécialiste

Benoit

Maillefer 25-29, NEUCHÂTEL, tél. 30 48 78
TAPIS - RIDEAUX - MEUBLES - LITERIE

Splendide et grand choix de tissus en tous genres
Pose de stores à lamelles verticales 89517-588

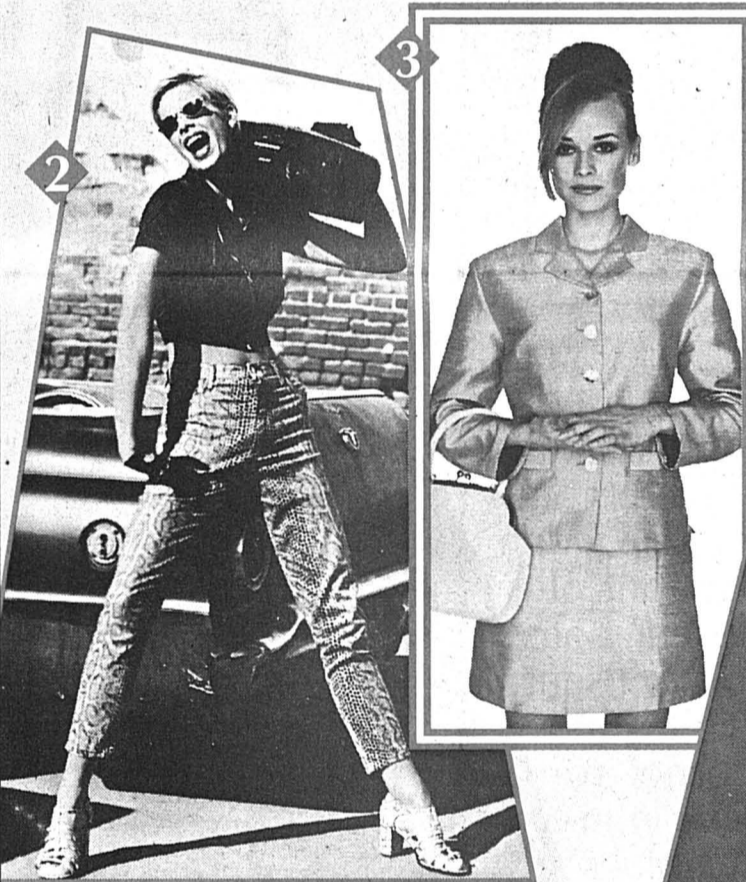

1 **CHIC ET CHOC** - Un style jeune fille mutine pour cette robe marine et blanc.
Dulcinea

2 **SEXY** - Look serpent pour ce pantalon stretch moulant combiné à un haut à fermeture éclair qui découvre la taille.
C&A

3 **LOOK BB** - Ultra-féminin, un tailleur composé d'une robe courte évasée en soie et veste assortie.
Jelmoli

4 **LÉGÈRE** - Robe courte et moulante, en vichy bien sûr.
Manor

5 **BLANC ET NOIR** - Un top en pure soie et une jupe stretch pour l'une, un manteau court zébré en matière enduite pour l'autre.
Jelmoli

La couture en un tournemain!

La seule Overlock avec sélection des points et tension automatique du fil en une seule opération.

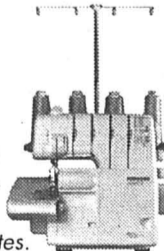

Cours d'instruction pour débutantes. Demandez les dates!

Louis CARRARD & Fils S.A.

Centre de couture Bernina
Epancheurs 9

Tél. 25 20 25 NEUCHÂTEL

BERNINA 89515-588

FOURRURES & CUIRS DEPUIS 1890

AU TIGRE ROYAL

POUR LA SANTÉ DE VOS FOURRURES CONSERVATION DANS NOS LOCAUX SPÉCIALEMENT AMÉNAGÉS

NOTRE COLLECTION CUIRS ET DAIMS VOUS ATTEND



CLAUDE MONNIER & FILS AU TIGRE ROYAL HOPITAL 6, 2000 NEUCHÂTEL

AU MASCULIN

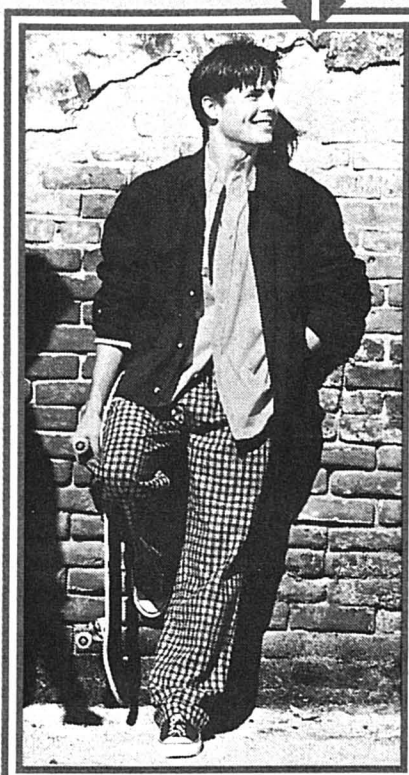

1 3

POUR LES LOISIRS - Pour être cool, une chemise et une veste portées sur un pantalon en pur coton retenu par une cordelette à la taille.
C&A

LA PLAGE - Le blanc domine toujours.
Hom

2 4

CHEMISE NEW LOOK - De coupe ample et facile à entretenir.
Kauf

POIDS PLUME - Un cuir d'été adapté à toutes les circonstances et à tous les caprices de la météo.
Manor

L'homme se soigne

Dans ses armoires, le mâle 1996 se doit de posséder la tenue idoine pour la ville, les loisirs ou le sport. Du chic au choc, de l'élégance classique et sans heurt à la tenue d'enfer, unique, pour une soirée d'exception, il choisit selon les circonstances plutôt que selon son âge.

Toujours bien là, le costume est souvent proposé en trois pièces, un veston (à trois boutons ou croisé à six boutons) et deux pantalons, ce qui représente

une solution bien pratique et permet des variations et de la fantaisie. Avec pinces de préférence, pour l'aisance et le tomber du tissu, les pantalons sont lavables en machine et traités antitaches. Les cravates, lorsqu'elles ne sont pas oubliées dans l'armoire, sont larges, imprimées et soyeuses, sur des chemises unies, finement rayées, boutonnées ou zippées.

Des rayures que l'on retrouve, plaisantes, sur certains complets, sur les gilets ou les chemises flottantes, portées par-dessus le pantalon. Ce printemps voit l'arrivée, en complémentarité aux tons classiques habituels (gris argent, beige, bordeaux, noir, marine) des vestons aux tons soutenus, orange, rouge, bleu roi, à petit col debout et arrondi, sans revers, qui taillent de belles carures. Ce même petit col se retrouve sur les chemises new look qui, quelquefois, affichent un empiècement plissé ou coupé dans un tissu contrastant du plus bel effet. L'homme se soigne et ce n'est pas la femme qui s'en plaindra!

A la maison, durant les loisirs, à la campagne, à la plage, le jeans est toujours de mise, en bleu, indigo, noir, beige, blanc, bordeaux, etc. Assorti aux shirts abondamment variés tant dans leur texture que dans leur coupe ou aux chemises de soie légère, ils acceptent la superposition de beaux pulls fantaisie ou torsadés en lin-coton, le textile estival le plus agréable. Le must, version loisirs, est la large chemise en lin sur pantalons à taille élastique et cordelette. L'air de rien, c'est la grande classe, confortable et élégant.

Les vestes de cuir promettent de traverser les dernières giboulées de printemps sans frisson, avant de se mettre à l'aise dans une panoplie de blousons légers.

La saison avançant et pour ceux qui peuvent exhiber un poitrail de maître nageur, l'été offre de belles tenues chemise ouverte ou négligemment boutonnée sur pantalon ou short en tissus jeans. Si une petite brise se lève, une armada de pulls coton aux tons pastel ou feu est prête à s'y opposer en coupe-vent.

Séduisant en 1996, l'homme s'affiche sans excès, soigné et imaginaire. Ni trop sérieux, ni trop macho ni trop romantique, juste ce qu'il faut pour se montrer bien dans sa peau et dans ses fringues, en accord avec sa personnalité et toujours adaptées aux circonstances.

Dessous, sa panoplie va du slip traditionnel au boxer près du corps, en passant par le string peu seyant mais coquin ou le body.

Les pieds des fanatiques du style western adoptent les bottines légères à petits talons; le mocassin se décline à pas de loup et en couleurs et se conjugue avec les tressés souples, les beaux cuirs à trous-trous, les fins nappa ou chevreau sans lacet ou encore la vaste gamme des souliers de sports et loisirs

◇ S. G. / ROC



PRÊT-À-PORTER HOMMES & FEMMES
MARZO
SEYON 7 - NEUCHÂTEL
TEL. 25 02 82

Pour vos soirées, cocktails...
Pour votre mariage...
Les nouvelles lignes de la mode italienne sont arrivées!!
89519-588

Qualité - Conseils - Services
Fausses-Brayes 17, Neuchâtel
Tél. (038) 21 22 40
CHAUSSURES CONFORT
Succ. de C. Amodio

alexandria
Élégance italienne pour pieds sensibles
89516-588

Toute la nouvelle mode printemps-été est arrivée!
Confection haut de gamme pour hommes et femmes
pour dames
MAX MARA PELLICCIA OLSEN
GL'AMOUR GERARD DAREL
TRUSSARDI MAX MARA WEEK
CAROLINE BISS LAUREL
pour messieurs
CERRUTI
CANALI
LES COPAINS
MISSONI
BURBERRYS
VÊTEMENTS
Breisacher
FALCHINI & SIMONINI SA
8, rue Saint-Honoré NEUCHÂTEL - Tél. (038) 25 19 34

Donna
PRÊT-À-PORTER FÉMININ
NOUVEAU À NEUCHÂTEL!
A DÉCOUVRIR UNE AMBIANCE, UN STYLE ET SES GRIFFES ITALIENNES
51, RUE DES MOULINS
2000 NEUCHÂTEL
TÉL. (038) 24 13 59
269257-588

FEMINA MODES
La nouvelle mode printemps 96
✓ Une mode jeune et chic
✓ Des modèles exclusifs
✓ Des prix étonnants
FEMINA MODES
Rue du Seyon 4, Neuchâtel
89512-588

Nappatex
VÊTEMENTS EN CUIR - VENTE DIRECTE
Route de Neuchâtel 56
2525 Le Landeron
Tél. (038) 51 50 51
Horaire:
Du lundi au vendredi 9 h - 12 h / 13 h 30 - 18 h 30
Samedi non-stop 9 h - 17 h
Parking à disposition devant le magasin

Là où la mode a plus de valeur qu'elle ne vaut!

Le meilleur choix de la région pour dames et hommes!

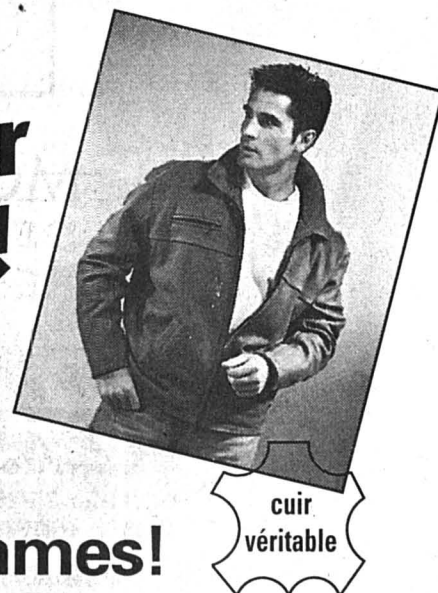

cuir véritable

AVANT DE FAIRE VOTRE SHOPPING
découvrez
VOS COULEURS ET VOTRE STYLE
=
VOTRE IMAGE PERSONNELLE
de femme ou d'homme moderne
redéfinie par une styliste

Ymage

CONSEIL EN STYLE

Renseignements et rendez-vous
tél. (038) 33 54 62

89523-588

BEAUTÉ

1.....2.....

1 **PACIFIC LINE** -
Pour des varia-
tions de l'aube au
crépuscule
Guerlain

2 **PARIS TOUJOURS** -
Une femme qui
fait rêver les
hommes.
Yves Saint Laurent

3.....

3 **LES SIXTIES** -
C'est l'harmonie
des roses.
Clarins

4.....

4 **DIOREVER** -
Pour réviser ses
classiques et se
jouer de toutes les
conventions.
Christian Dior

5.....

5 **COLOR CHOC** -
Une collection de
teintes éclatantes.
Helena Rubinstein

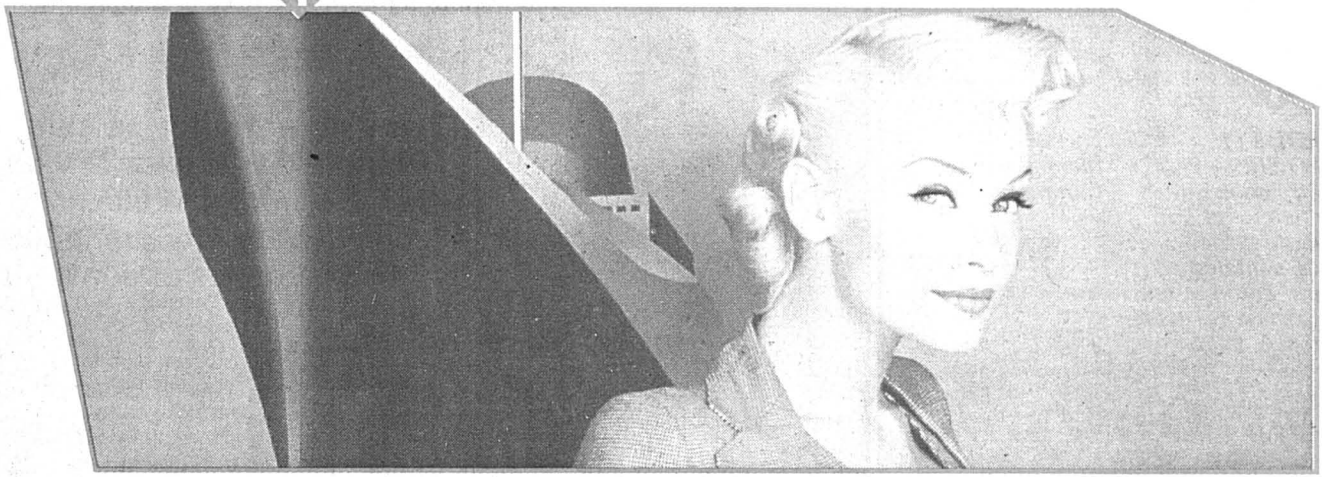

Douceur, douceur...

Tout s'allège et se féminise cet été, des accessoires - les gros fourre-tout ou sacs à dos sont à ranger au grenier! - aux coiffures. Le maquillage se fait lui aussi moins lourd, plus naturellement chaud. Pour accueillir la lumière et le soleil, il adapte sa touche et ses tonalités. Finies donc les orgies de pâtes, un peu moins de mystère, un peu plus de transparence!

Seyant aux couleurs de l'aube, dans les matinées printanières encore légèrement voilées mais prometteuses des ardeurs solaires à venir, les Effets cristallins, créés par Chanel, se présentent en nuances opalescentes ou métallisées et adoucies pour la bouche. Les ongles fluorine s'accordent aux lèvres cristallines, les effets superposés osent renforcer une tonalité de base, tout en personnalisant le maquillage. Enfermés dans de petits tubes magiques, les premiers soins mettant en valeur l'éclat de toutes les carnations se préparent avec Dior et Basic teint, tandis que Nina Ricci propose un Extrait de jeunesse qui, associé à une molécule agissant sur les échanges cellulaires, illumine le teint. Guerlain, quant à lui, met sur le marché la gamme Hydrabella et ses trois textures, souple, onctueuse et grand confort, produits qui ont l'avantage d'être multi-usage et polyvitaminés pour une hydratation optimale et miellée de l'épiderme.

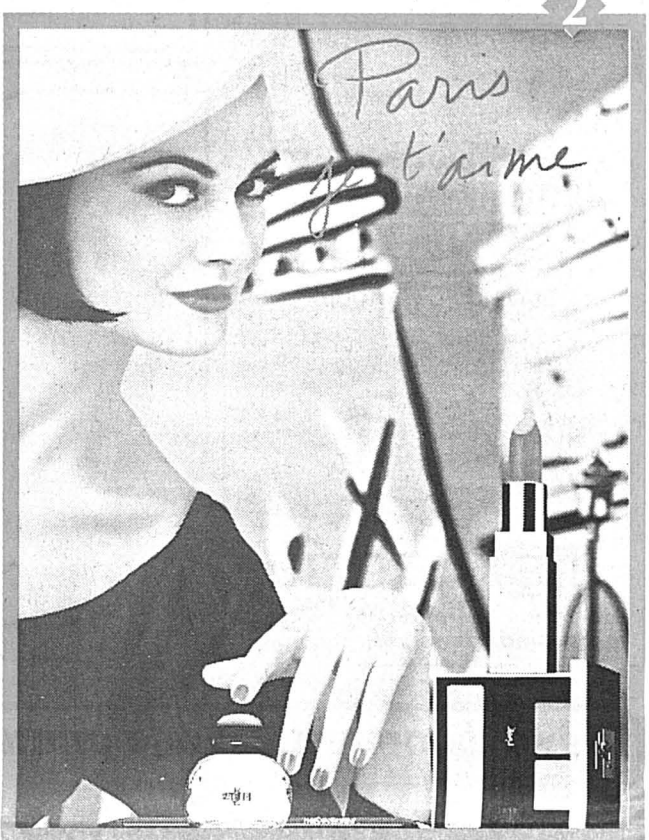

chaque saison, comme au théâtre à chaque changement de scène, le maquillage renouvelle et remodèle les visages. Embellir, magnifier au moyen de subtils stratagèmes, harmoniser, réveiller, nourrir, protéger, faire reculer les outrages du temps: que voilà un rôle gratifiant! Dans un habillage simple ou sophistiqué, les boîtiers, flacons ou autres contenants de cosmétiques sont à eux seuls une fête dans l'intimité de la salle de bain. Nul - les hommes sont également concernés, pardi! - ne saurait s'en passer, bien-être et suaves effluves compris.

quatre nouvelles nuances appartenant à cinq familles (rouges, roses, orange, bruns, basiques) sont proposées, dans leur bel étui or et argent.

Le retour de la saison de lumière est aussi celui des envies de minceur, de tonus et de finesse. Un défi angoissant pour nombre de femmes, que relève hardiment Dior sveltes, un concentré qui attaque les bourrelets indésirables, complété par un soin hydratant et un exfoliant pour le corps. Un corps à parfumer, à câliner après le bain, en succombant à la tentation Deci Delà signée Ricci, sous forme de crème ou poudre à l'extrait de pêche, renforcé par la mauve, la camomille... Côté parfums chic, si Chanel no 19 et Egoïste se sont abondamment échangés à la Saint-Valentin, et après la lame de fond Dolce Vita de cet hiver, la nouvelle fragrance qui fera tourner bien des têtes se nomme sans conteste Paco. Un Rabanne racé et parfaitement de son temps, dans son emballage alu recyclable, à la portée de tou(te)s, tonifiant comme une brise de printemps. Une senteur qui est au parfum ce que le jeans est au tailleur et au costume: indispensable, rassembleuse et universelle.

Les peaux mixtes - elles concernent un tiers des femmes - ont fait l'objet de l'attention des laboratoires Yves Rocher. Ils ont également extrait de fruits une ligne ongles et lèvres aux coloris sonores et transparents de l'été. En jaune maïs, coquelicot, abricot, Bourjois fait éclater le maquillage solaire. Dorée, la poudre assure une bonne mine, les bouches orangées se font gourmandes, les cils vivent au vert tendre. Les harmonies Clarins, elles, se conjuguent au naturel en corail, aux sixties en rose et au sophistiqué en rouge. C'est tout doux, lumineux et tendre ou pétillant, selon l'humeur et la personnalité. Enfin, pour que le sourire ne vienne pas et pour lui assurer une tenue longue durée et vitaminée, tout en hydratant et protégeant les lèvres, Guerlain a réinventé Kisskiss hydro-doux. Vingt-

◇ S. G. / ROC

A chaque saison, comme au théâtre à chaque changement de scène, le maquillage renouvelle et remodèle les visages. Embellir, magnifier au moyen de subtils stratagèmes, harmoniser, réveiller, nourrir, protéger, faire reculer les outrages du temps: que voilà un rôle gratifiant! Dans un habillage simple ou sophistiqué, les boîtiers, flacons ou autres contenants de cosmétiques sont à eux seuls une fête dans l'intimité de la salle de bain. Nul - les hommes sont également concernés, pardi! - ne saurait s'en passer, bien-être et suaves effluves compris.

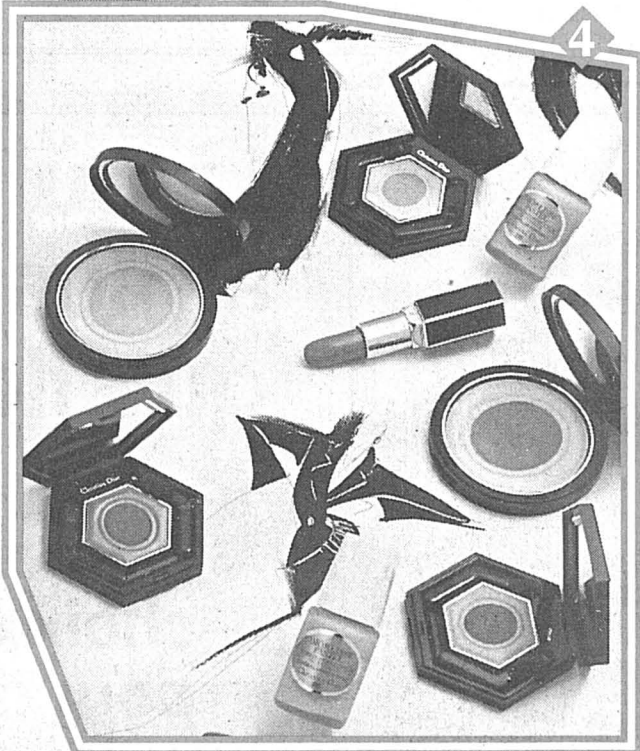
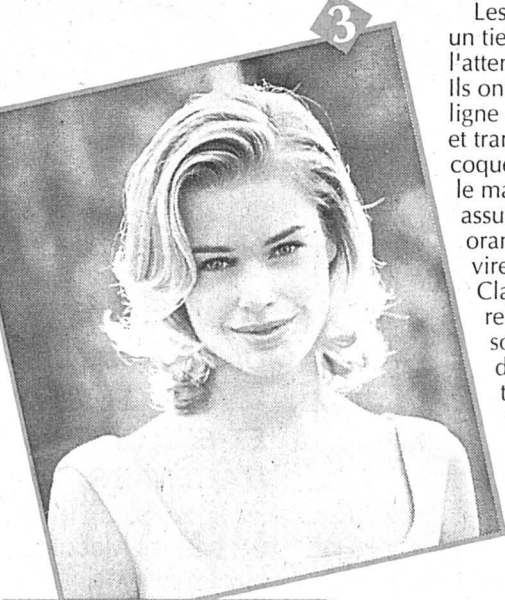

Pour vos alliances... dès Fr. 99.-

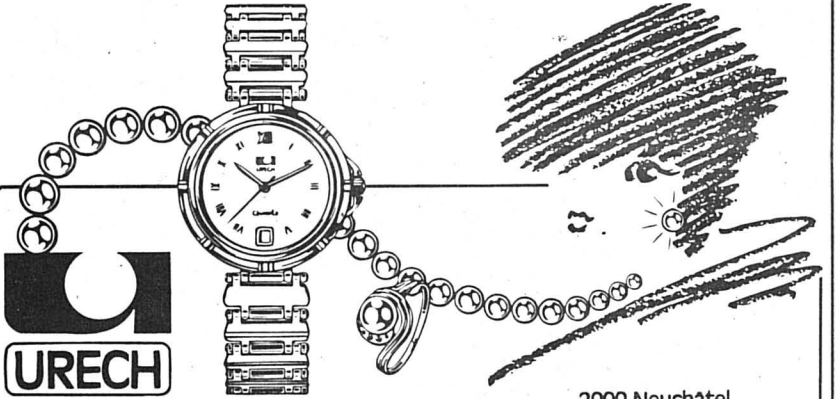

URECH 2000 Neuchâtel
Bijouterie-Joallerie Horlogerie de précision 11, Rue du Temple-Neuf

89522-588

Sélection exclusive

Alain Chabason

PARIS

MASKA

MARELLA

PRISMA
by Max Mara

valentino **valentino**
Miss V JEANS

MONDI

ACCENTO
Marzotto

Mode féminine
H. Perrenoud

Terreaux 1 - Neuchâtel - Tél. 25 20 78

Anciennement Boutique L'ENFANT PRODIGE

239138-588

Pull 29.90

H&M

LINGERIE

BOUTIQUES
CO&CO
 Concert 4 *Style-chic* New! Poteaux 4 *Sport-chic*
 Neuchâtel 269258-588

Notre force, des nouveautés tous les quinze jours !

125 ANS PFAFF EN SUISSE
 UNE BONNE RAISON POUR NOUS DE FETER !
 AVEC NOTRE MODELE ANNIVERSAIRE



2 points quilting **125 ANS SUISSE** PRIX ANNIVERSAIRE **1.871.-**
 2.098.- En comparaison du modèle de série vous économisez **227.-**

Une machine à coudre informatisée super avec 128 programmes de couture et utilisation plus simple !

Votre revendeur: **G. TORCIVIA** 89511-588
 Atelier de couture
 Avenue Léopold-Robert 53 - ☎ 039/23 89 60 - La Chaux-de-Fonds



Déshabillez-vous

Inutile de soigner le dessus si le dessous est négligé. C'est une question de bien-être, de respect. Et au royaume mystérieux du sous-vêtement, la perfection est de mise.

Fesses joliment moulées et remontées, seins hauts et fermes, ventres plats et tailles fines: si vous n'avez pas exactement ce qu'il faut, les sous-vêtements nouveaux y pourvoieront ou, au moins, vous y aideront. En matières extrat fines, au moyen d'un minimum de coutures pour un maximum d'effet, ils sont invisibles sous le plus moulant des vêtements. Soutiens-gorge, bodies, pantiers, slips ou gaines légères, ils allient le charme discret du satin à la performance. En version coton blanc, souligné de passementerie ajourée, les décolletés voluptueux et pigeonnants feront craquer plus d'une belle. En blanc et noir, ou en couleurs, fleurie, délicatement imprimée de petits carrés, la lingerie se coordonne et se recompose une image nouvelle tous les jours.

Chaque marque offre des gammes complètes, du string au body, pour ima-

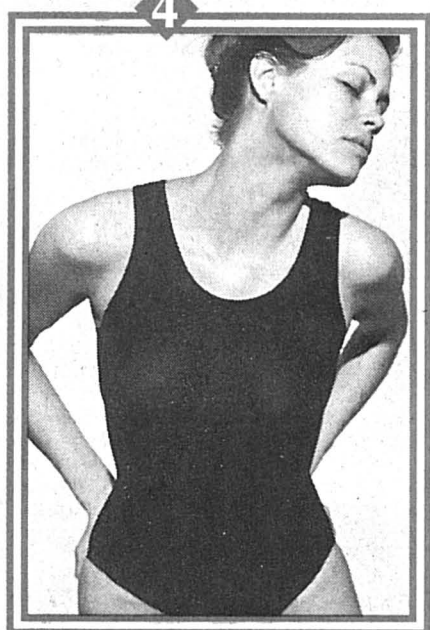

giner les plus audacieuses variations ou rester dans le pratique avec classe et beauté. Les confortables, frais et attendrissants bustiers et brassières avec leur cortège de jolis laçages, les boxers hyperféminins, sont également au rendez-vous, de même que les shorts et soutiens-gorge sportifs. Rien ne manque dans cette panoplie très vaste et variée de styles et de matières premières. Sur-tout pas la petite note romantique ou excitante, selon les usages...

◇ S. G. / ROC



- 1** **PUSH UP** - Au soutien-gorge s'ajoute aujourd'hui la culotte qui remet les choses à leur place. *Triumph*
- 2** **AMOURETTE** - Dentelle élastique pour un effet aguichant et un seyant parfait. *Triumph*
- 3** **VERSION LUXE** - Le grand chic pour un confort encore amélioré. *Sloggi*
- 4** **HIGH SENSE** - Un body au charme discret. *Joop Hosiery*

CLUB OPTIC

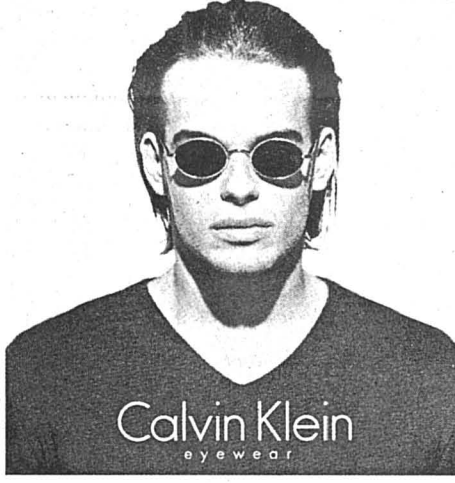

Calvin Klein eyewear

LERÖY OPTICIENS
 Lunetterie
 Lentilles de contact
 Instruments
 Lucien et Anne-Marie Leroy-von Gunten
 Rue des Terreaux 5 2000 Neuchâtel
 Tél. 038 / 24 57 57 Fax 038 / 21 17 06

COIFFURE

Coupes mi-longues, couleurs chaudes, nuques habillées, frisures soignées, un look naturel: tels sont les atouts de la coiffure des beaux jours, cette année, avec un clin d'œil aux sixties. Marilyn, BB semblent, en effet, avoir inspiré les stylistes de l'été 96. La féminité est de retour, sans perte d'indépendance toutefois.

permet de nombreuses variations sur une même base. Quelle que soit leur longueur, les cheveux seront savamment effilés, pour leur donner un maximum de mouvement; si nécessaire, un décollement de racines assurera le volume désiré pour les plus récalcitrants.

Al'instar de la haute couture, c'est Paris qui fait la mode - disons plutôt la tête! - saison après saison, ces deux pôles de l'élégance étant d'ailleurs réunis lors de somptueux défilés.

En février, ceux-ci ont révélé les nouvelles tendances: du volume, de la brillance, de la souplesse, une ivresse de couleur. On verra donc moins de cheveux lisses et longues, même si celles-ci garderont toujours leurs adeptes - et c'est tant mieux - plus de coupes courtes ou mi-longues, légères, ramenant les cheveux vers l'avant pour encadrer le visage tout en douceur et sans mièvrerie. C'est le cas du classique carré, qui s'arrondit en prenant de la boueille. Quant à la ringarde nuque rasée, elle est bonne pour le musée: on la conçoit désormais longue, effilée et très féminine. Mais coiffure féminine ne signifie pas pour autant esclavage de soins laborieux et quotidiens. Toute la séduction des nouvelles coiffures réside dans la coupe, bien étudiée et qui, souvent,

La classe au naturel



ELLE - La frange fait un retour remarqué. *Haute Coiffure française*

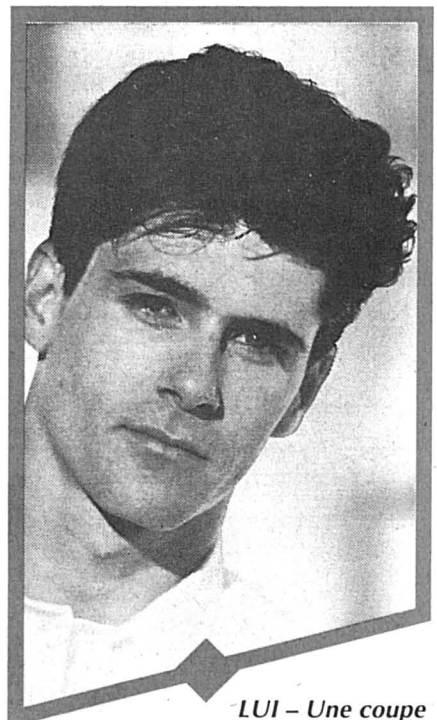

LUI - Une coupe facile à vivre qui a de l'allant. *Gidor*

En fait, parfaitement adaptées à la vie moderne et trépidante, toutes les coiffures présentent un je ne sais quoi d'ébouriffé, de légèrement froissé, qui leur donne un tonus du plus bel effet. La coiffure masculine, quant à elle, adopte aussi le mi-long, dans un mouvement semblant souffler les cheveux vers l'avant. Les hommes ne négligeront pas non plus les décollements de racines, pour assurer du volume sur le haut de la tête, tout en ménageant la nuque et les côtés bien dégagés. D'autres adopteront une coupe au carré souple, naturelle, mais toujours soignée. Bref, pour elle et lui, 1996 correspond à la classe, décontractée et soignée, facile à porter et à vivre.

◇ S. G. / ROC

ennesse COIFFURES



Passage Saint-Honoré 2 (2^e étage)
 2000 Neuchâtel
 ☎ 25 31 33 89524-588

CINEMAS

NEUCHÂTEL

APOLLO 1, 2, 3 (281 033)

JUMANJI 15h. Pour tous. 6ème semaine. Film de Joe Johnston, avec Robin Williams, Kirsten Dunst et David Alan Grier. Jumanji est un jeu surprenant, magique...

BROKEN ARROW 17h45 - 20h30. 16 ans. 3ème semaine. Film de John Woo, avec John Travolta et Christian Slater. Lors d'une mission ultra-secrète à bord d'un bombardier furtif B-3, Deakins découvre 2 engins nucléaires qui peuvent transformer le sud-ouest américain en paisible banlieue pour 10.000 années...

RAISON ET SENTIMENTS 14h45 - (17h30 VO st. fr/all.) - 20h15. Pour tous. 3ème semaine. Film de Ang Lee, avec Emma Thompson, Alan Rickman et Hugh Grant. En Angleterre au siècle dernier, privées de leur fortune, les sœurs Dashwood et leur mère tentent de faire face à leur manière. Leurs destins restent liés à leurs histoires d'amour, qui sans cesse oscillent entre espoir et trahison, entre raison et sentiments...

IL POSTINO 15h - 17h45 - 20h45 (VO st. fr.). Pour tous. 9ème semaine. Film de Michael Radford, avec Philippe Noiret, Massimo Troisi, Maria Grazia Cucinotta et Linda Moretti. Rencontre envoûtante entre un poète et un facteur...

ARCADES (281 044)

HEAT 15h - 20h. 16 ans. 4ème semaine. Film de Michael Mann, avec Al Pacino, Robert de Niro et Val Kilmer. Neil est un criminel endurci qui prépare ses coups avec un soin maniaque. Vincent est un flic qui ne vit que par ça. Une rencontre qui va faire des étincelles...

BIO (281 055)

LEAVING LAS VEGAS 15h - 18h - 20h30 (VO st. fr/all.). 16 ans. Première suisse. Film de Mike Figgis d'après le roman John O'Brien, avec Nicolas Cage et Elisabeth Shue. Ben est un scénariste qui n'a plus d'avenir, sa femme l'a quitté et il se réfugie chaque jour un peu plus dans l'alcool. Il décide d'aller à Las Vegas, la seule ville où les bars ne ferment pas. Il y rencontre une jeune prostituée. Ces deux êtres à la dérive vont s'accepter et s'aimer tels qu'ils sont...

PALACE (281 066)

L'ARMÉE DES 12 SINGES 14h45 - 17h30 - 20h15. 12 ans. 2ème semaine. Film de Terry Gilliam, avec Bruce Willis, Madeleine Stowe et Brad Pitt. En l'an 2035, 99% de la population a été décimée par un mal mystérieux. Pour remonter à sa source et tenter de le prévenir, James est envoyé dans le passé, en 1996. Dans une ambiance délirante, aux limites du rêve et de la réalité, de la raison et de la folie, il va devoir trouver une réponse à travers ses propres souvenirs d'enfance et une mystérieuse armée des Douze Singes...

REX (281 077)

FESTIVAL DES FILMS DU SUD LE TEMPS DE L'AMOUR + LE POTIER 15h. (Iran).

AU BORD DE LA MER BLEUE + MURMURE 18h. (Azerbaïdjan).

POUR ENTENDRE LE CHANT DES OISEAUX 20h30. (Bolivie).

STUDIO (281 088)

MAUDITE APHRODITE (18h VO st. fr/all.). 12 ans. 5ème semaine. Film de Woody Allen, avec Woody Allen et Helena Bonham Carter. Lenny et Amanda ont adopté un enfant, qui au fil des années se révèle aussi délicieux que doué. Intrigué, Lenny désire connaître les parents naturels de leur enfant...

CASINO 14h30 - 20h. 16 ans. 2ème semaine. Film de Martin Scorsese, avec Robert de Niro, Sharon Stone et Joe Pesci. Sam, malgré un casier judiciaire chargé, devient directeur d'un casino. Pour

satisfaire la voracité de ses parrains, il va imaginer de nouvelles méthodes pour élargir les revenus. En plus, il tombe amoureux d'une pute cynique qui deviendra la maîtresse de son «colistier». L'affaire va encore se pimenter avec l'arrivée du FBI...

● Les commentaires relatifs aux salles de Neuchâtel sont communiqués par la direction de celles-ci.

LA CHAUX-DE-FONDS

ABC: 20h30, (VO st. fr/all.), **PAR-DELÀ LES NUAGES**, 16 ans. 20h30, (VO st. fr/all.), **POURQUOI BODHI DHARMA EST-IL PARTI VERS L'ORIENT?**, 16 ans. **CORSO**: 18h15, **LA HAINE**, 12 ans. 20h30, **BROKEN ARROW**, 16 ans. **EDEN**: 20h30, (VO st. fr.), **IL POSTINO**, pour tous. 18h, **NELLY ET MONSIEUR ARNAUD**, 12 ans.

PLAZA: **FESTIVAL DES FILMS DU SUD** 18h, (VO st. fr/all.), **NE MEURS PAS SANS ME DIRE OU TU VAS**. (Argentine). 20h30, (VO st. fr/all.), **LA CHANTEUSE DE PANSORI + MURMURE**. (Corée du Sud). **SCALA**: 14h30, 20h, **HEAT**, 16 ans. 18h, (VO st. fr. all.), **KIDS**, 16 ans.

COUVET

COLISÉE: relâche.

LA NEUVEVILLE

MUSÉE: Ve/sa/di. 20h30, (di. aussi 15h), **JUMANJI**.

BIENNE

APOLLO: 14h30, 20h, (VO st. fr/all.), **HEAT**. **LIDO 1, 2**: 15h, 17h45, 20h30, (parlé fr. st/all.), **LA HAINE**. 15h, 17h30, 20h15, (VO st. fr/all.), **FOUR ROOMS**. **REX 1, 2**: 15h, 20h15, (VO st. fr/all.), **BROKEN ARROW**. 17h45, chaque jour «le bon film» (f.d.), **LA RÈGLE DU JEU**. 18h, 20h15, (VO st. fr/all.), **IL POSTINO - LE FACTEUR**. (15h, version suisse allem.), **BABE**. **PALACE**: 15h, 19h30, (VO st. fr/all.), **CASINO**. **STUDIO**: 15h, 17h30, 20h15, (VO st. fr/all.), **SENSE AND SENSIBILITY**.

DANCINGS

Neuchâtel - Jusqu'à 2h: Le Vieux-Vapeur, le Red Club (ve/sa 4h); **Jusqu'à 4h**: (Danse et attractions) l'ABC, le George V (ouvert tous les jours), la Rotonde, le Big Ben, l'Escalade, le Frisbee, le Dauphin (di. fermé), Le Scotch, Le Shakespeare (lu fermé).

Entre-deux-Lacs - Jusqu'à 2h: Le raisin, Le Landeron (lu. fermé). Le Saloon, Le Landeron (dim. fermé). Le Chasseur, Enges (jeu, ve, sa j3h, dim. lu fermé); **Jusqu'à 3h30**: Cabaret Extasy, Disco Fun-Club, Thielle.

District de Boudry - Jusqu'à 24h: Le Boudry's Club (me/je 1h, ve/sa 2h, di 23h); La Bombarde, Chez-le-Bart. **Jusqu'à 3h**: Chez Gégène, Bevaix. (di. 2h); Thé dansant tous les dimanches de 15 à 22h, chez Gégène, Bevaix.

Val-de-Ruz - Jusqu'à 2h: Le Cotton's, Les Geneveys-sur-Coffrane (ve/sa 3h, lu fermé).

Val-de-Travers - Jusqu'à 2h: L'Alambic, Fleurier; Le Pont, Couvet.

Montagnes - Jusqu'à 2h: Le Cesar's (ve/sa 4h, lu fermé). **Jusqu'à 4h**: La Boule d'Or, Le Club 55, Le Domino, Le Rodéo, Le Scotch, La Chaux-de-Fonds; Le Memphis, Le Locle; Le Butterfly, Les Brenets.

AGENDA CANTON

VILLE DE NEUCHÂTEL

Cité universitaire: 14h, les conférences de l'U3A: «La personne âgée aux XIXe et XXe siècles. Evolution du problème médico-social» par le Dr Pierre Schwed.

Salle circulaire du Collège latin: 17h15, «En trois mille ans la littérature a-t-elle changé?» par M. Ismail Kadaré, écrivain. **Temple du Bas/Salle de musique**: L'Orchestre des conservatoires de Bienne, La Chaux-de-Fonds, Le Locle, Neuchâtel. Direction Igor Bezdovny. Soliste: Ariane Haering, pianiste. Oeuvres de Mozart et Tchaïkovsky.

Conservatoire/Salle de musique: 20h15, Trio de Prague: Arnost Strizek, piano; Jiri Klika, violon et Bohuslav Pavlas, violoncelle. Oeuvres de Haydn, Martinu et Smetana.

Théâtre du Pommier: 20h30, Jazz at the Pommier - Beboptic enregistré en public.

Salon de musique du haut de la ville: 20h30, «Jouer avec son ange» conférence-rencontre par Patricia Montaud, à l'occasion de la sortie du livre de Bernard Montaud «Dialogue avec Ange». **Office du tourisme**: (9-12 h/13 h 30-17 h 30) rue de la Place-d'Armes 7 (038) 25 42 42.

Bibliomonde (impasse max Meuron): (16-19h) livres en langues étrangères. **Bibliothèque publique et universitaire**: (8-20h) exposition: «Denis De Rouge-mont»; lecture publique (10-20h); fonds d'étude (14-20h); salle de lecture (8-22h).

Bibliothèque des Pasteurs: Fbg du Lac 41, ouverte au public (14-17h30). **Bibliothèque Pestalozzi**: (9-12h/14-18h). **Ludothèque Pestalozzi**: (15-18h).

Club des chiffres et des lettres (Hôtel City): de 16h à 18h, chaque jeudi. Renseignements Madame Hirschler, (038) 33 11 07.

Discothèque Le Discobole: (14-18h30) location de disques.

Patinaires du Littoral: (extérieure 10h15-11h45/13h45-16h45).

Piscines du Nid-du-Crô: (intérieure: 8-22h); (extérieure fermée).

Musée d'art et d'histoire: (10-17h) expositions: «L'esprit du mur. Les arabesques du papier peint en Suisse romande au XVIIIe siècle», «Collection des arts plastiques (nouvelle présentation permanente)» et les collections permanentes.

Musée d'ethnographie: (10-17 h) exposition: «A fleur de peau (bijoux touaregs)» et les collections permanentes.

Musée d'histoire naturelle: (10-17 h) collections permanentes.

Musée cantonal d'archéologie: (14-17 h) collections du musée.

Galerie Arcane (Fausses-Brayes): (13-16h15) Daniel Cartier, photographies.

Galerie Arcane (rue du Château): (16h30-19h) Marianne Cornut, sculptures; Pierre Favre, peintures et «Location», oeuvres de la galerie.

Galerie DuPeyrou: (14h30-18h30) Klara Cserkés, huiles, aquarelles, sanguines, peintures mixtes.

Galerie du Pommier: (10-12h/14-18h) «Printemps de femmes» photographies de Monique Jacot.

Ecole Club-Migros: (10-20h30) Francis Maire, peintures.

Bio-Source (Gibraltar 20): Arlette Schorpp-Stehlin, aquarelles et dessins.

Passage sous-voie place Pury: panneaux peints par Robert Friedrich.

Péristyle de l'Hôtel-de-Ville: (7-19h) «Etre étranger» exposition collective d'art.

Villa Lardy: av. du Mail 101, (14-17 h sur rendez-vous pris au Musée d'art et d'histoire), salles Aimé Montandon, huiles, gravures encre de Chine.

DISTRICT DE BOUDRY

Accueil et placement d'animaux: Colombier (Cottandent), Refuge de la Fondation neuchâteloise d'accueil pour animaux (FNAA), (038) 41 38 31 ou (038) 61 46 35, et de la Société protectrice des animaux de Neuchâtel (SPAN), (038) 41 44 29 ou (038) 33 45 38.

Auvernier, bibliothèque publique: 16h - 18h.

Bevaix, bibliothèque communale: 14h - 19h.

Bevaix, Galerie du Trin-Na-Niole: Exposition de Aida Rabus-Pacini, peintures et

dessins, et Léopold Rabus, peintures, 14h - 18h.

Bôle, Galerie l'Enclume: Exposition de Peter Hug, boîtes à nostalgie et Shoshana Kneubühl, céramiques, 15h - 18h30.

Bôle, nouveau collège: Bibliobus, 15h - 19h.

Bôle, bibliothèque des jeunes (collège): 15h15 - 17h15.

Boudry, bibliothèque communale: 16h - 19h.

Boudry, Ludothèque de la Basse-Areuse: 16h - 18h30.

Colombier, château: Musée militaire et des toiles peintes, et mémorial de la Brigade frontière 2, ouvert du mercredi au vendredi, visite commentée à 15h, ainsi que le premier dimanche du mois, visites commentées à 14h et 15h30 (entrée gratuite).

Colombier, bibliothèque communale: 17h - 20h.

Corcelles, bibliothèque communale: 15h - 18h.

Gorgier, centre scolaire Les Cerisiers: «La toxicomanie fait partie de notre quotidien», conférence donnée par Gavriel Pinson, responsable de prévention à la Fondation du Levant à Lausanne, dans le cadre de l'Ecole des parents de la Béroche, 20h.

Pavillons d'information N5: à Boudry (cour de l'ancien collège), ouvert le mardi après-midi de 14h45 à 18h30; à Saint-Aubin (rue de la Poste), ouvert chaque mercredi de 14h45 à 18h30, ainsi que le premier et troisième samedi de chaque mois de 9h à 12h.

Peseux, Galerie Coi: Exposition Guenet, peintures, 15h30 - 18h30.

Peseux, bibliothèque communale: adultes 16h30 - 19h; jeunesse 16h30 - 18h.

Peseux, maison de paroisse (Granges 8): «Urgences chez les petits enfants», conférence donnée par la doctoresse Collette Græbli, pédiatre à Neuchâtel, dans le cadre de l'Ecole des parents de la Côte, 20h15.

Vaumarcus, Galerie du château: Exposition de Alain Lorcery, pastels, 8h - 22h.

ENTRE-DEUX-LACS

Hauterive: Galerie 2016, peintures d'Antonio Kowalski, ouvert de 15h à 19h.

Ludothèque de Marin-Epagnier: de 16h à 18h, au sous-sol de la Maison de commune.

Bibliothèque du Landeron: Centre des Deux-Thielles, ouvert de 15h à 19h.

Papiliorama et Nocturama: Ouverts de 10h à 17h.

VAL-DE-RUZ

Coffrane, salle de gymnastique: 20h, «Archéologie vivante, le Val-de-Ruz dans l'Antiquité», conférence de Michel Eglouf, archéologue cantonal.

Le Pâquier, salle de gymnastique: 20h, «Des femmes garde-côtes», spectacle du Groupe théâtral.

Valangin, collège: 19h, «La visite de la vieille dame», de Friedrich Dürrenmatt, par les Compagnons du bourg.

Office du tourisme: (038) 53 43 34, bureau de l'Association région Val-de-Ruz, rue de l'Épervier 4, Cernier, du lundi au vendredi, de 8h30 à 11h30.

Cernier: Musée des sapeurs-pompiers - un univers passionnant pour tous les âges. Visites sur rendez-vous, contact Edoardo Paganuzzi, (038) 53 40 77.

Château de Valangin: fermeture annuelle.

VAL-DE-TRAVERS

Office du tourisme: rue de la Gare 16, Fleurier, du lun. au ven. de 8h à 12h et de 14h à 18h, au (038) 61 44 08 (7 jours sur 7).

Vapeur Val-de-Travers: visite du dépôt à Saint-Sulpice sur demande, au (038) 61 36 78.

Musée Jean-Jacques Rousseau, Môtiers: ouvert toute l'année sur rendez-vous.

Mines d'asphalte de La Presta, ouverture d'hiver: groupes: visites toute l'année, toute la journée, sur rendez-vous, au

(038) 63 30 10; individuels: dim. à 14h et 16h.

LA CHAUX-DE-FONDS

Musée international d'horlogerie: 10h-12h et 14h-17h (sauf lundi).

Musée d'histoire et médaillier: 14h-17h (sauf lundi). Samedi 14h-18h et dimanche 10h-12h et 14h-18h.

Musée d'histoire naturelle: 14h-17h, dimanche 10h-12h et 14h-17h (sauf lundi).

Musée des beaux-arts: 10h-12h et 14h-17h (sauf lundi). Mercredi jusqu'à 20h. L'Affiche en Suisse romande pendant l'entre-deux guerres.

Musée paysan et artisanal: 14h-17h ouvert seulement le mercredi, samedi et dimanche.

Vivarium: 10h-12h et 14h-17h. Fermé le mercredi matin.

Office du tourisme: Espacité 1, (039) 24 20 10. Ouvert du lundi au vendredi 8h-12h et 13h30-17h30. Le samedi 9h-12h.

DISTRICT DU LOCLE

Musée d'horlogerie du Château des Monts: 14h-17h (sauf lundi).

Musée des beaux-arts: 14h-17h (sauf lundi).

Moulins souterrains du Col-des-Roches: sur demande.

Office du tourisme: Daniel-JeanRichard 31, (039) 31 43 30. De 8h30 à 12h et de 14h à 18h30. Samedi, 9h-12h.

Les Ponts-de-Martel: fromagerie de démonstration, tous les jours, 8h-12h et 17-19h, Fabrication de 8h à 10h.

La Sagne: Musée régional, toute l'année, le 1er dimanche du mois, ou sur rendez-vous (039) 31 51 06. De 13h30 à 17h.

LA NEUVEVILLE

Office du tourisme: Heures d'ouverture: 8h à 12h tél. (038) 51 49 49

Service de maintien à domicile: soins infirmiers, aide familiale, aide ménagère, permanence téléphonique, (038) 51 40 61. Dispensaire ouvert tous les jours de 16h à 16h45, secrétariat de 9h30 à 11h.

Service social du Jura bernois: pl. du Marché 3, (038) 51 53 46.

Groupe AA: (032) 97 27 97 ou (038) 42 23 52.

Bibliothèque: Section jeunesse: de 16h à 18h. Section adultes, de 16h à 19h.

Ludothèque: de 16h à 18h.

SUD DU LAC

HAUT ET BAS-VULLY

Médecin de garde: (037) 71 32 00.

Ambulance: (037) 71 25 25.

Aide familiale: (037) 63 36 03.

Soins à domicile: «te (037) 34 14 12.

Service social Bas-Vully: (037) 73 12 82.

Service social Haut-Vully: (037) 73 11 79.

Bus PassePartout: (037) 34 27 57.

Office du tourisme: (037) 73 18 72.

AVENCHES

Théâtre: 20h30, «Kvetch» pièce de Steven Berkoff.

Galerie au Paon: (14-18h) Patrick Savary, huile, pastel, gravure.

Musée romain: (14-17h) A fresque. La peinture murale romaine et sa technique.

Service du feu: 117 ou 75 12 21.

Office du tourisme: (037) 75 11 59.

Haras fédéral: (8-11h30/14-16h30) Elevage d'environ 400 chevaux.

Musée romain: (14-17h). Pour visite avec guide (037) 75 17 30 ou (037) 75 11 59.

Musée de la naissance de l'aviation en Suisse: (fermé jusqu'au 31 mars). Visite avec guide (037) 75 17 30 ou (037) 75 11 59.

CUDREFIN

Ambulance et urgences: 117.

garde-port: (037) 77 18 28.

A VOTRE SERVICE

Permanences médicales et dentaires (en dehors des heures de consultations)

Ville de Neuchâtel: (038) 25 10 17.

District de Boudry: (038) 24 13 13.

Entre-deux-Lacs: votre médecin habituel.

Val-de-Ruz: votre médecin habituel ou hôpital de Landeyeux (038) 53 34 44.

Val-de-Travers: votre médecin habituel ou hôpital et maternité de Couvet (038) 63 25 25.

La Chaux-de-Fonds: (039) 23 10 17.

District du Locle: 117 ou hôpital (039) 34 11 44.

Pharmacies de service

Ville de Neuchâtel: Espace-Santé pharmacie Coop, Grand-Rue/rue du Seyon. La pharmacie est ouverte de 8 à 20 h. Hors des heures d'ouverture, le poste de police (038) 25 10 17 renseigne pour les cas urgents.

District de Boudry: contacter le Service des renseignements, 111.

Entre-deux-Lacs: Pharmacie du Landeron, (038) 51 25 67. Le soir, uniquement sur appel téléphonique.

Val-de-Ruz: la pharmacie renseigne, (038) 24 24 24.

Marché de l'emploi

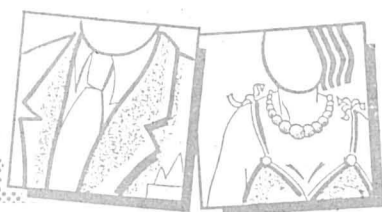

Paraît chaque jour, du lundi au samedi • Délai: l'avant veille de la parution à 12 h

Le groupe de travail pour la création d'un centre de prévention et de traitement de la toxicomanie dans le Val-de-Travers cherche

un collaborateur/ une collaboratrice

chargé/e d'établir un projet de prévention de la toxicomanie dans le Val-de-Travers. Cette personne aura la possibilité d'assurer par la suite la direction du futur centre.

Renseignements: Marcel Cotting, 039/28 01 28.

Les dossiers de candidature assortis des documents usuels sont à adresser au:

Groupe de travail Prévention de la Toxicomanie,
Ilona Bodmer, ruelle du Théâtre 6, 2108 Couvet.
Délai: 19 avril 1996. 269331-236

SOCIÉTÉ AVEC EXPÉRIENCE DE LONGUE DATE, OFFRE UNE OPPORTUNITÉ

- Rémunération élevée et garantie.
- Formation spécifique de qualité.
- Le défi d'atteindre rapidement une position de cadre

À UN HOMME/UNE FEMME

- Agé(e) de 25 à 40 ans.
- Ayant une bonne culture générale.
- De nationalité suisse ou résident « C ».
- Si vous répondez au profil souhaité, sollicitez une entrevue au

038/44 12 40. 269377-236

Mandatés par une entreprise de la région de Neuchâtel, nous cherchons un

EMPLOYÉ D'EXPLOITATION

au bénéfice d'une formation technique (mécanique ou électricité) et ayant des notions d'informatique. (Horaires variables possibles).
Ce futur collaborateur se verra confier divers travaux dans la conduite d'unité de production.

Intéressé? Alors contactez au plus vite Stéphane Haas pour fixer rendez-vous. 239631-235

OK PERSONNEL SERVICE Placement fixe et temporaire

Rue Saint-Maurice 12 • 2000 Neuchâtel • 038 / 24 31 31

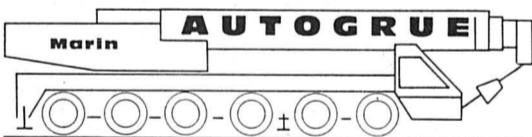

Société pour l'exploitation de grues sur camions de pompes à béton et de nacelles

2074 Marin Téléphone 038/33 33 31
Rue des Helvètes Téléfax 038/33 68 49

Nous cherchons pour date à convenir un

CHAUFFEUR - MACHINISTE

pour nos camions grues et pompes à béton.

Nous demandons:

- permis de poids-lourds avec quelques années de pratique
- certificat de machiniste ou disposé à la faire
- de langue maternelle française ou allemande avec de bonnes connaissances de l'autre langue.

Nous offrons:

- une place stable et bien rémunérée au sein d'une équipe compétente
- un travail intéressant et varié.

Veillez prendre contact afin de convenir d'un rendez-vous. 239640-236



Afin de satisfaire à la demande de l'un de nos clients, nous sommes à la recherche d'un

RESPONSABLE

« ENTRÉE/SORTIE MARCHANDISES »

au bénéfice d'une expérience significative dans un domaine similaire (minimum 2/3 ans), utilisateur averti en systèmes informatisés et maîtrisant si possible l'anglais.

Les tâches principales consistent:

- Au management du personnel (environ 15 collaborateurs)
- A la supervision et planning des activités entrées/sorties
- A la gestion et contrôle du stock
- A l'application des procédures (sécurité, bienfaisance, etc.).

Intéressé? Alors, n'hésitez pas à contacter Donato Dufaux ou à lui faire parvenir votre dossier de candidature. 269367-235

12, RUE SAINT-HONORÉ 2000 NEUCHÂTEL 038 25 28 00



Pour renforcer notre équipe de vente du magasin de MARIN-CENTRE, nous désirons engager une bonne

VENDEUSE

Expérimentée, connaissant la branche « Articles de sport ». Place stable, poste de travail à plein temps.

Offres de service avec curriculum vitae, photo et références à adresser à Direction MP Magasin Populaire S.A., Pré-Neuf, 1400 Yverdon-les-Bains. 239493-236



Cherche pour compléter l'équipe de vente de son magasin de la Treille à Neuchâtel

UNE VENDEUSE EN CHARCUTERIE

avec certificat d'apprentissage ou expérience de la vente en alimentation.

Nous offrons un poste de travail stable, les avantages d'une grande entreprise, 5 semaines de vacances.

Envoyez votre candidature à: Bell SA, M. H. Voillat, Case postale, 1000 Lausanne 16, ou renseignez-vous en téléphonant au N° 021/625 02 36. 269333-236

Société Khyopse cherche Gérant/e avec patente

Tél. (039) 31 85 98 ou
Natel (089) 210 76 74
dès 16 heures. 239581-236

Restaurant de Montagne cherche des

extra

Ecrire à L'EXPRESS 2001 Neuchâtel sous chiffres 236-3407. 239604-236

La garderie Pinocchio à Boudry cherche pour renforcer son équipe

une stagiaire

Entrée immédiate.

Tél. 42 30 94. 89557-236

Société de distribution de produits techniques en plein développement recherche

COMMERCIAL

(homme ou femme)
pour la Suisse romande

Vous aimez les contacts humains. Vous êtes ambitieux et persévérant. Vous avez le dynamisme de ceux qui veulent réussir, la prospection est un vrai défi et la vente n'a pas de secret pour vous. Vous êtes en possession d'un permis de travail.

Nous vous offrons:

Un salaire fixe et des commissions motivantes en rapport avec vos résultats.
Des frais de déplacements. Un véhicule de service (neuf).

Si vous correspondez au profil que nous recherchons, nous attendons votre dossier complet, lettre manuscrite ainsi qu'une photo récente.

Ets Difaia, case postale 151, 2053 Cernier. 28-045196/RCC 269334-238

CENTRE DE GENEVE DISCOTHEQUE cherche

BARMAN

Excellente présentation. Salaire motivant si capable. Langues étrangères bienvenues.

Envoyer photo + références sous chiffres K 018-304564, à Publicitas, case postale 3575, 1211 Genève 3. 69878-236

DEMANDES D'EMPLOI

Suisse allemande, 33 ans,

secrétaire et traductrice

diplômée (français-allemand/espagnol-allemand-espagnol) cherche emploi en Suisse romande pour quelques mois afin de perfectionner son français (connaissances de base en anglais). Tél. 062/822 54 73. 269334-238

BONNES VACANCES



Chaque matin les lecteurs de

L'EXPRESS

trouveront leur quotidien dans les dépôts suivants:

VAUD/VALAIS/3 LACS

Aigle, K. Hongrin, Bât. PTT
Aigle, K. Centre Migros
Anzère, Magasin Carmen
Bettermalp, Coop Valais/Wallis
Bettermalp, K. Coop Oberwallis
Brigue, Bibl. de la Gare B.L.S.
Brigue, Bibliothèque de la Gare
Broc, K. Bourg de l'Auge 1
Broc, Tabac, rue de Monsalvens 6
Champex, Bazar de la Poste
Champéry, Bazar Grenon, Rythner S.
Charmey, Niki-Loisirs & Bureau
Château-d'Ex, K. de la poste
Château-d'Ex, K. de la Coop, La Ray
Château-d'Ex, K. de la gare
Château-d'Ex, K., Les Bossons
Collons Les, K. Le Cagibi, Micheloud
Crans s/Sierre, K. Gd-Place, Ed. Dolt
Crans s/Sierre, K. La Tabatière, Xires-Nord
Crans-s/Sierre, Pap. de la Poste, Barras Géo
Crans-s/Sierre, Papeterie La Place
Diablerets Les, Photo J. Baudat
Glion, Tabac-Poste Bertou Eveline
Grimentz, Bazar du Vieux Pays
Grône, K. Le Nezet, Siggen R.-M.
Haudères Epicerie-Bazar R. Trovaz
Haute-Nendaz, K. Big-Bazar
Haute-Nendaz, Les Cerisiers, Auclair N.
Haute-Nendaz, L. Olympic, Nendaz-station
Haute-Nendaz, K. Bloc-Note, Michelet R.
Le Landeron, camping des Pêches
Leysin, Magasin Rollier, Villa Zinal
Leysin-Feydey, Bibliothèque gare
Leysin, Pernet D., place du Marché
Leukerbad, Kiosk Untere Maressen
Leukerbad, Kiosk Thermal-Badcenter
Leukerbad, Alpenherme St-Laurent
Leukerbad, K. Burgerbad
Leukerbad, Bazar Bovet-Zumofen M.
Leukerbad, Bazar Allet-Loretan H.
Leukerbad, Walliser-Bazar
Leukerbad, Primo Markt, Kunibergstrasse
Martigny, K. de la gare
Martigny, K. Dranse, Bât. Poste, av. gare
Martigny, Coop Super Centre, rue de la Poste 3
Martigny, Restoroute, Relais St-Bernard
Martigny, C.C. Migros, Place du Manoir
Mayens-de-Riddes, K. de la Tzoumaz
Montana, Magasin Victoria
Montana, Chez Ali-Baba, Hauswirth M.
Montana, K. Grange
Montana, Libr. Immeuble Miremont
Montana, K. Randogne, Bât. PTT
Monthey, K. Bt Placette, av. Europe 21
Monthey, K. A.O.M.C., Koch A.
Monthey 2 Ville, K. City-Center, av. de l'Industrie 1
Monthey-Ville, K. av. de l'Industrie 43
Montreux, K. Nouvelle Poste, av. des Alpes
Montreux, Bibl. de la Gare M.O.B
Montreux, Tabashop Sovetra, Grand-Rue 46
Morgins, La Boutique Maytain
Morgins, K. de la Poste, Joris F.
Mosses Les, Boul.-Pât. Durussel
Murten, Kiosk Schiffstation
Olion, K. Kabag, Le Minaret
Orsières, Super-Marché La Ruhe
Orsières, K. Pizzeria Gd-St-Bernard
Ovronnaz, Centre-Coop, K. 54130
Ovronnaz, Kiosk des Bains
Saas Fee, Kiosk Post
Saas-Grund, K. Postplatz, Anthamatten H.
Saas-Grund, Coop Center Oberwallis
Saillon, Nouveaux-Bains, Gauer Hôtel
Saint-Luc, Bazar-Boutique Burki Fritz
St-Maurice, Bibl. de la gare
St-Maurice, K. av. du Simplon 7

Salvan, City-Shop, place Centrale

Salvan, C.C. Les Marais, Alliment. Primo

Sembrancher, Sté Concordia, G. Moulin

Sierre, K. de la gare

Sierre, Bât. Migros, Av. Guisan

Sierre, Kiosque Soleil, Bât. Placette

Sion, K. PTT, Revaz A.

Sion, Bibliothèque de la gare

Sion, K. Francey O., r. du Rhône 36

Sion, Centre Comm., Art de vivre

Sion, Pap., rue de Lausanne 51

Sion, K. Elysée, rue des Creusets

Sion, K. ruelle du Midi 29, Ylmaz D.

Sion, Bibliothèque de la Gare

Val-d'Illiez, Kiosque-Bar La Mascotte

Val D'Illiez, Les Crossets, Trombert G.

Verbier-Station, K. Vallée Blanche, Rochat B.

Verbier, Magasin Véronique

Verbier, K. Mondzeu

Verbier, Kiosque Vanina, Filliez M.

Veysonnaz, Kiosque Fragnière Ariane

Villars s/Ollon, K. Chamossaire, Gd-Rue

Villars s/Ollon, Bibl. de la gare

Zermatt, K. Tempelareal, Bahnhofstrasse

Zermatt, Kiosk Hôtel Nicoletta

Zermatt, Bahnhofkiosk BVZ

Zermatt, Coop Center Valais/Wallis

Zermatt, Tabak Landi Oberdorf

OBERLAND SUISSE-CENTRALE

Adelboden, K. Obere Dorfstrasse 8

Beatenberg, K. Dorini, Appart-Hôtel

Beatenberg, Kiosk Hôtel Beatus

Grindelwald, Coop Center Berner Oberland

Grindelwald, K. Hauptstrasse

Gstaad, Bahnhofkiosk

Gstaad, Coop Berner Oberland, Saanenland

Kandersteg, Bahnhofkiosk

Lauterbrunnen, Bahnhofkiosk

Lenk La, Rawylstrasse

Saanen, Mag. z. Kranich, Bahnhofstr.

Zweisimmen, Bahnhofkiosk

GRISONS/ENGADINE

Davos-Dorf, Bahnhofkiosk RHB

Davos-Dorf, K. Parsenbahn

Davos-Dorf, Tabakwaren, Promenade 120

Davos-Platz, K. Presse-Center Raetia

Davos-Platz, Bahnhofkiosk

Films Waldhaus, Postplatz-Kiosk

Films Waldhaus, K. P. Schneller

Klosters, Bahnhofkiosk Platz

Klosters, Lade Zentrum, Bahnhofstr. 22

Lenzerheide, Zentrum Lai, Volg

Lenzerheide, K. via Principala 52

Pizolpark, Kiosk AG

Pontresina, K. Postgebäude

Pontresina, Tabak-Spezialgesch., Hauptstr.

Samedan, Bahnhofkiosk

St Moritz, Kiosk Hauptpost, via Serlas 23

St Moritz, Presse-Center Pl. Del Mulin 2

Les arts graphiques...

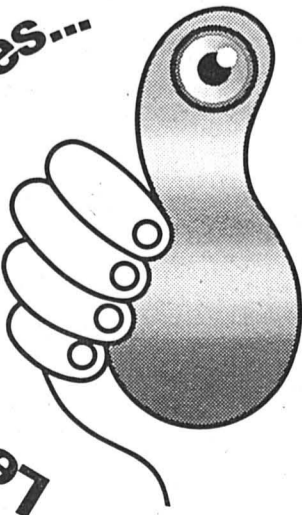

ton avenir!

AVIS MORTUAIRES

PESEUX

Va, avec la force que tu as.
Juges 6: 14

Madame Marguerite Arrigo-Hiltbrunner, à Peseux;
Monsieur et Madame Olivier et Renée Arrigo-Fivaz, leurs enfants Nils, Marie-Neige et Sophie, à Coffrane;
Monsieur et Madame Yves et Waltraud Arrigo-Becher, leurs filles Noémie et Inès, à Grolley;
Madame et Monsieur Geneviève et Jacques Ray-Arrigo, à Peseux;
Monsieur Jean-Louis Arrigo, à Bevaix, ses enfants et petits-enfants, ainsi que les familles parentes, alliées et amies,

ont la tristesse de faire part du décès de

Monsieur

Georges ARRIGO

Entrepreneur

leur cher époux, père, beau-père, grand-père, frère, oncle, cousin, parrain, parent et ami, enlevé à l'affection des siens, à l'âge de 68 ans.

2034 Peseux, le 19 mars 1996.
(Stand 8)

Le culte sera célébré au temple de Peseux, vendredi 22 mars, à 14 heures, suivi de l'incinération sans suite.

Domicile mortuaire: pavillon du cimetière de Beauregard.

Veillez penser au Foyer de la Côte, à Corcelles, CCP 20-391-3

Cet avis tient lieu de lettre de faire part

69909-378

Les employés et les collaborateurs de l'entreprise Arrigo & Cie SA, à Peseux, ont la tristesse de faire part du décès de

Monsieur

Georges ARRIGO

Entrepreneur

leur ancien patron, dont ils garderont un excellent souvenir.

239709-378

La Direction d'Arrigo et Cie SA, à Peseux, a la tristesse de faire part du décès de

Monsieur

Georges ARRIGO

Entrepreneur

ancien associé pendant plus de 26 ans.

239700-378

NEUCHÂTEL

Monsieur Fernand Rodde, à Neuchâtel, ainsi que les familles parentes, alliées et amies, ont le chagrin de faire part du décès de

Madame

Andrée RODDE

née BUCHER

enlevée à leur tendre affection, dans sa 82me année.

2006 Neuchâtel, le 17 mars 1996.
(Péreaux 15)

L'incinération a eu lieu dans l'intimité de la famille.

Cet avis tient lieu de lettre de faire part

69907-378

La Société de Tir Lignièrès a la tristesse d'annoncer le décès de

Monsieur

Adrien GAUCHAT

qui fut notre président pendant de très nombreuses années.

139917-378

Le Conseil communal, la Commission scolaire, le Corps enseignant et le Personnel communal de Gorgier,

ont la tristesse d'annoncer le décès de

Monsieur

Adrien GAUCHAT

père de Mademoiselle Anne Gauchat, institutrice, à Gorgier.

239692-378

AVIS MORTUAIRES

SAINT-BLAISE

L'Eternel est mon berger et ma lumière.
De qui aurais-je peur?

Monsieur et Madame Pierre et Micheline Favre-Villain, leurs enfants et petite-fille;
Madame et Monsieur Gilberte et Blaise Kuntzer-Favre, leurs enfants et petits-enfants, ainsi que les familles parentes,

ont la tristesse d'annoncer le décès de

Madame

Marguerite FAVRE

née MAUMARY

leur chère maman, belle-maman, grand'mi et parente, survenu le 20 mars 1996, à l'âge de 92 ans.

Le culte aura lieu au temple de Saint-Blaise, vendredi 22 mars, à 10 heures 15.

Le corps repose au Funérarium, à Saint-Blaise.

Adresse de la famille: Montsoufflet 13, 2072 Saint-Blaise

Cet avis tient lieu de lettre de faire part

239724-378

LA CHAUX-DE-FONDS

Ne vous inquiétez donc pas du lendemain; car le lendemain aura soin de lui-même.
A chaque jour suffit sa peine.

Matthieu 6: 34

Les descendants de feu Elise-Lina Reichenbach-Hild
Les descendants de feu Nelly Maurer-Hild
Les descendants de feu Albert Hild-Aebersold
La famille de feu Marcel Amez-Droz, ainsi que les familles parentes et amis,

ont la tristesse de faire part du décès de

Madame

Suzanne RAUBER

née HILD

enlevée à leur tendre affection mardi, dans sa 82me année.

La Chaux-de-Fonds, le 19 mars 1996.

La cérémonie aura lieu au Centre funéraire de La Chaux-de-Fonds, vendredi 22 mars à 10 heures.

La défunte repose au pavillon du cimetière de La Chaux-de-Fonds.

Domicile de la famille: Monsieur et Madame Charles Reichenbach
Ch. Charcottet 16b
2022 Bevaix

Les personnes désirant honorer sa mémoire peuvent penser au Home «Le Temps Présent» CCP 23-5931-2

Le présent avis tient lieu de lettre de faire part

202531-378

REMERCIEMENTS

A vous qui nous avez soutenus par vos pensées et vos prières;
A vous qui avez été présents pour le dernier adieu;
A vous qui avez fleuri une dernière fois notre bien-aimée;
A vous qui l'avez aimée, entourée, soignée tout au long de sa maladie;

M E R C I

Vos témoignages d'affection, de sympathie ou vos dons nous ont très touchés et émus.

La famille de

Madame

Hélène JENNI-LUSSI

vous exprime sa très profonde gratitude.

Travers, Savagnier, Bôle, mars 1996.

239698-379

Dans l'impossibilité de répondre personnellement à chacun, la famille de

Madame

Edith MONNARD

remercie tous ceux qui, par leur présence, leurs messages de sympathie, leurs envois de fleurs ou leurs dons, l'ont soutenue dans sa douloureuse séparation.

Elle les prie de trouver ici l'expression de sa profonde reconnaissance.

Un merci particulier au Docteur Moralès, à Madame Tâche, ainsi qu'à tout le personnel du Home Valfleuri.

Fleurier, mars 1996.

202533-379

ACCIDENTS

COLOMBIER

■ QUI A VU? - Le conducteur du véhicule de marque Renault, de couleur blanche qui, hier vers 14h30 en quittant une place de parc située au nord-ouest de la BCN à Colombier, a heurté une voiture de marque Renault Clio, de couleur verte, en stationnement, ainsi que les témoins de cet accrochage sont priés de prendre contact avec la police cantonale à Boudry, tél. 038/42 10 21. /comm

LA CHAUX-DE-FONDS

■ TÉMOINS, SVP! - Le conducteur de la voiture Opel Kadett rouge, qui, en circulant dans la nuit de mardi à hier, sur la rue Jacob-Brandt à La Chaux-de-Fonds, en direction de l'est, a endommagé un véhicule en stationnement, est prié, ainsi que les témoins, de s'annoncer à la police cantonale à La Chaux-de-Fonds, tél. 039/28 71 01. /comm

■ RECHERCHÉS - Le conducteur de la voiture rouge qui, hier entre 11 et 11h30 a heurté une voiture de marque Audi 100, de couleur grise et portant des plaques bernoises, sur le parc extérieur du Jumbo à La Chaux-de-Fonds, ainsi que les témoins de cet accident sont priés de prendre contact avec la police cantonale à La Chaux-de-Fonds, tél. 039/28 71 01. /comm

ÉTATS CIVILS

LE LOCLE

NAISSANCE - 8.3. Haldimann, Romane Emilie, fille de Haldimann, Alain et de Haldimann née Sandoz, Sylvie.

PROMESSES DE MARIAGE - 8.3. Gloor, Philipp et Gabus, Olivia. 12. Vuilliamenet, Marc-Alain et Gräppi, Géraldine.

DÉCÈS - 3.3. Renaud-dit-Louis née Beyner, Daisy, 1907, veuve de Renaud-dit-Louis, Charles Ami. 8. Maurer née Wenger, Edith Martha, 1907, veuve de Maurer, Charles André; Pochon, Félix Alphonse, 1920, époux de Pochon née Ruérat, Berthe Marie; Guigon née Häring, Marthe Louise, 1905, veuve de Guigon, Roger Aurèle. 11. Dubois-dit-Cosandier, Bernard Ivan, 1917, époux de Dubois-dit-Cosandier née Roos, Rosa.

NEUCHÂTEL

DÉCÈS - 11. Cerf née Tissot-Daguette, Susanne Sabine, née en 1919, épouse de Cerf, Georges Emile; Chuard, Albert Henri, né en 1923, époux de Chuard née Sansonnens, Jeanne Louise; Benoit née Bourquin, Lucie Sophie, née en 1901, veuve de Benoit, Paul Alfred.



Naissances

Alexandre, Anne-Noëlle et Julien LEBET-KOSZTICS ont la grande joie d'annoncer la naissance de **Laure, Marie** le 18 mars 1996

Maternité Rue Léon-Berthoud 10 de Landeyeux 2000 Neuchâtel 239725-377

Désirée, Rahila Rebecca et leurs parents ont la joie d'annoncer la naissance de **Mikhael Benjamin** le 17 mars 1996

Wally et Rezak NEU-BOUROUBI Maternité Rue Pourtalès 4 Pourtalès 2000 Neuchâtel 269433-377

Mélody a l'immense bonheur d'annoncer la naissance de son petit frère **Luc, Benjamin** qui a vu le jour le 20 mars 1996 à 7h46 Sylvie et Thierry HORGER

Maternité Grand-Rue 7A de Landeyeux 2054 Chézard 139914-377

PERMANENCE POMPES FUNÈBRES

WASSERFALLEN SA 30 40 00

RUE DES TUNNELS 1 - NEUCHÂTEL CONSEILS EN PRÉVOYANCE FUNÉRAIRE 235011-371

Dernier délai pour la réception des avis tardifs, naissances, décès et remerciements: 21 heures Tél. 038/25 65 01

FLUHMANN-EVARD Pompes funèbres 24 heures sur 24 heures Tél. 038/25 36 04 Maladière 16 Neuchâtel 267216-371

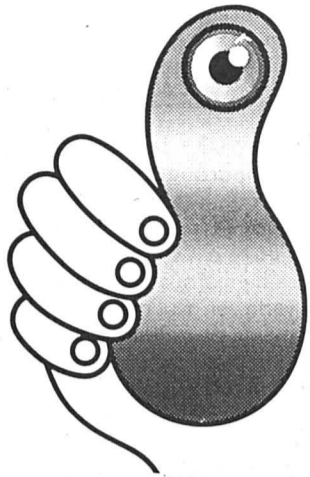

Métier
imprimeur

Métier
imprimeur

MANIFESTATIONS

ESPACE PERRIER
DE MARIN-ÉPAGNIER

CINEDION MÉLODIES

Présenté par: La Société des accordéonistes
LE ROSSIGNOL du Landeron

DIMANCHE 24 MARS 1996 à 17 h
(Ouverture des portes à 16 h)

Prix Fr. 10.- Billets à l'entrée.
(Places numérotées).

Organisé par: 239094-156

A D E M E ASSOCIATION DE
DEVELOPPEMENT
ET EMULATION DE
MARIN-ÉPAGNIER

2^e Expo - Rencontre
du 2-Roues 96

A POLYEXPO, LA CHAUX-DE-FONDS

du 20 au 24 mars 1996

Vélos - Motos - Accessoires - Services

ATTRACTIONS TOUS LES JOURS:

DÉMONSTRATION POCKET BIKE DÉMONSTRATION TRIAL MOTO

Gymkhana vélos pour enfants

organisé par la police locale de La Chaux-de-Fonds
magnifiques casques vélo à gagner

GRAND MARCHÉ D'OCCASIONS MOTOS

DÉFILÉ DE MODE VÉLO/MOTO

Jeudi 21 mars 1996 à 21 heures

Heures d'ouverture:

Mercredi 20 mars 1996 de 15 h à 21 h 30

Jeudi 21 mars 1996 de 16 h à 22 h défilé de mode à 21 h

Vendredi 22 mars 1996 de 16 h à 22 h soirée musique/attractions

Samedi 23 mars 1996 de 10 h à 22 h soirée musique/attractions

Dimanche 24 mars 1996 de 10 h à 18 h attractions 269141-156

ENTRÉE LIBRE ENTRÉE LIBRE

Marché de l'emploi



Paraît chaque jour, du lundi au samedi
Délai: l'avant-veille de la parution à 12 h

ADIA
POSTE FIXE 038/25 13 16
Max.-Meuron 4 - 2000 Neuchâtel

NOUS OFFRONS LA DIFFÉRENCE
Un de nos clients nous mandate pour lui trouver un
INFORMATICIEN

- Pour l'implantation et gestion du réseau informatique.
- Pour mise en place d'une structure informatique (hard et soft).
- Bonnes connaissances de PC et réseau NOVELL.
- Age: dès 25 ans.
- Personne autonome.
- Date d'entrée: au plus vite.
- Salaire en fonction des compétences.

M. Alvaro PICCARI attend votre appel ou votre dossier.
Notre n° de téléphone 038/25 13 16.
Discrétion assurée.

239300-235
Système de Qualité Certifié
ISO 9002/EN 29002
Reg. N° 11735-01

Afin de faire face à d'excellentes perspectives futures, notre client une entreprise de la région neuchâteloise nous a confié la recherche d'un



MÉCANICIEN-MONTEUR S.A.V.
(FR./ALL. et ou ANGL.)

au bénéfice d'un CFC de mécanicien de précision et possédant une expérience de l'usinage CNC.

Vous êtes disponible pour les voyages, vous travaillez de façon autonome et aimez les contacts, alors vous êtes sans aucun doute la personne organisatrice, faisant preuve d'initiative que notre mandant souhaite s'attacher les services.

Si vous correspondez à ce profil, contactez au plus vite Stéphane Haas pour fixer un rendez-vous ou envoyez-lui votre dossier complet de candidature. Discretion assurée.

28-045064/4x4

OK PERSONNEL SERVICE
Placement fixe et temporaire

Rue Saint-Maurice 12 • 2000 Neuchâtel • 038 243131

Cherche
secrétaire
bonne connaissance en correspondance commerciale et finance. Quelques jours par mois.
Ecrire à L'EXPRESS, 2001 Neuchâtel sous chiffres 236-3411.
269359-236

Le Bugs Bunny Pub à Peseux, cherche
jeune barmaid
Sans permis s'abstenir. Entrée: date à convenir.
Tél. 30 14 14 de 12 h à 14 h.
269310-236

SOCOREC S.A. cherche
- PLÂTRIERS ET BÂTISSSEURS QUALIFIÉS
- ÉTANCHEURS QUALIFIÉS
- 2 ARBORICULTEURS ET ÉLAGEURS EXPÉRIMENTÉS
- Postes fixes.
- Permis valable.
Appelez M. GALANTE au (022) 364 85 01 Av. des Morgines 3 1213 PETIT-LANCY. 69874-235

DONNER DU SANG SAUVER DES VIES

URGENT
ATLANTIC BAR à LA NEUVEVILLE
cherche pour tout de suite
UNE BARMAID
avec permis C.
Tél. (038) 51 13 14. 69814-236

Nous cherchons pour entrée immédiate
FEMME DE MÉNAGE
Poste à 50% le matin
Esprit jeune et dynamique. Voiture indispensable.
Faite offres à:
Jean-François Badet, Directeur La Rouvraie, 2022 Bevaix.
Tél. 038/46 12 72. 89563-236

Maison suisse cherche
JEUNES REPRÉSENTANTS
parlant portugais et espagnol. Pour la diffusion d'un produit exclusif. Motivés pour la vente, décidés à gagner de très gros salaires, prêts à s'intégrer dans un groupe de jeunes loups. Les débutants seront formés.
Si vous correspondez à ce profil, téléphonez au 077/37 27 79. 269364-236

Cherchons dans Littoral neuchâtelois
- **Boulangier-pâtissier**
- **Vendeuse**
magasin à temps partiel (env. 50%).
Entrée tout de suite ou à convenir.
Tél. 038/42 49 47. 139862-236

Rolma
Werkzeugmaschinen

Nous sommes une entreprise commerciale importante ayant les représentations générales de plusieurs grands constructeurs européens de machines outils.
En tant que notre nouveau

technicien de service

pour tours CNC TRAUB, vous êtes responsable de la mise en service et des réparations. Vous avez une formation de mécanicien de précision ou mécanicien-électricien et possédez de bonnes connaissances en allemand et en français. Votre expérience dans le service technique ainsi que dans l'entretien de machines outils CNC vous permet d'assumer avec compétence le suivi de nos clients en Suisse romande et allemande.

Outre de bonnes prestations, nous offrons une ambiance de travail agréable et une voiture de service.

Veillez envoyer votre dossier de candidature à M^{me} B. Arnold, (tél. 01/736 67 09). 269202-236

ROLMA AG
In der Luberzen 40, 8902 Urdorf.

Pour la saison, cherchons

VENDEUR(EUSE)

connaissant produits agricoles, engrais, phytosanitaires.

Ecrire à: Société d'agriculture et Viticulture, 2087 CORNAUX/NE. 239648-236

ECCO

POSTES FIXES

Vous êtes:

MÉCANICIEN DE PRÉCISION

avec de bonnes connaissances en CNC.

Nous avons plusieurs postes stables avec entrée immédiate ou à convenir ainsi qu'un salaire motivant.

N'hésitez pas à contacter Frédéric Chuard. 239608-235

Tél. 038/25 40 50

ECCO S.A.
Grand-Rue 1a
2000 Neuchâtel

Système de Qualité certifié
ISO 9002 / EN 29002
Reg. No. 11105

Membre de la FSEPT

Avant 7 heures

être informé grâce
au portage à domicile.

Une possibilité offerte par

L'EXPRESS

ETA

Etes-vous notre nouvelle secrétaire?

Nous cherchons, pour le secrétariat de notre département «Service des fouritures», une personne expérimentée et indépendante, capable de travailler en français, en allemand et en anglais.
M. Martin Geiser attend votre candidature écrite.
ETA SA, Fabriques d'Ebauches, 2540 Grenchen.

Réussir sur les marchés internationaux de l'horlogerie et de la micro-électronique exige de s'atteler aux tâches les plus diverses. Vous avez les aptitudes requises pour nous aider à les réaliser. Appelez-nous!

SMH
145-728378/4x4

INSER S.A. Le Mont-sur-Lausanne
Société de service et de développement informatique de 20 personnes cherche
un ingénieur système et réseau

Si vous êtes de formation ETS ou ET et que vous êtes motivé à travailler dans un environnement composé de:

- 1 serveur NT de domaine et de mail.
- 2-3 serveurs NT de base de données.
- 2 serveurs UNIX de base de données.
- 1 serveur NT d'accès à Internet.
- Environ 20 PC Windows 3.11 ou Windows 95.

Vos tâches seront:

- L'installation et le dépannage hardware de tout le réseau.
- L'installation et le dépannage software de tout le réseau informatique (Word, Excel, ...).
- La formation et le soutien technique d'une partie de notre personnel.
- La formation et le soutien réseau pour nos clients.

Notre équipe vous attend et se réjouit de compter sur une compétence complémentaire.
L'engagement peut être immédiat.
Veillez faire vos offres à:
INSER S.A.
Case postale
1052 LE MONT-SUR-LAUSANNE. 69877-236

ADIA
POSTE FIXE 038/25 13 16
Max.-Meuron 4 - 2000 Neuchâtel

ASSUREZ VOTRE RÉUSSITE
Adia leader dans la délégation du personnel fixe et temporaire, vous donne l'élan pour trouver l'emploi fixe en qualité de:

INGÉNIEUR DESIGN
Les circuits intégrés n'ont aucun secret pour vous. Vous êtes de formation technique.

INGÉNIEUR ETS/EPF EN ÉLECTRONIQUE ET/OU MICROÉLECTRONIQUE
Vous avez entre 25-40 ans. Vous parlez et écrivez l'anglais. Vous avez minimum 3 ans d'expérience.
Alors vous êtes le candidat dont nos clients ont besoin. 239444-235
Veillez envoyer votre dossier avec photo à l'attention de MM. Alvaro PICCARI et Johann SZABO qui traiteront votre candidature avec discrétion.

Système de Qualité Certifié
ISO 9002/EN 29002
Reg. N° 11735-01

Notre mandant, une société du littoral de Neuchâtel, nous a confié la recherche de deux collaboratrices, soit:

Pour leur département administration du personnel, une

EMPLOYÉE DE COMMERCE
FR (all, esp, port, ita, un plus)
âgée entre 30 et 45 ans, connaissant l'environnement Windows et l'administration des salaires.
Ainsi que pour leur département de vente, une

EMPLOYÉE DE COMMERCE (entre 50% et 70%)
FR/ALL (ANG un plus)
âgée entre 25 et 40 ans, possédant de bonnes connaissances d'informatique (Word et Excel)
Si vous correspondez aux profils ci-dessus, vous êtes intéressées par un nouveau challenge et d'excellentes conditions d'engagement alors contactez au plus vite Stéphane Haas pour fixer un rendez-vous. 239632-235

OK PERSONNEL SERVICE
Placement fixe et temporaire
Rue Saint-Maurice 12 • 2000 Neuchâtel • 038/24 31 31



Suisse romande

10.35 Tell quel (R) 11.05 Les feux de l'amour 11.45 Mademoiselle 12.15 Le miracle de l'amour Un amour pour deux 12.45 TJ-midi 13.00 Notre belle famille Proposition indécente 13.25 La loi est la loi 14.10 24 h pour survivre L'ombre du soir Film français de Cinzia Th. Torrini (1992) Avec Laura Morante, Robin Renucci. 15.45 Docteur Quinn 16.30 Les Pastagums Mercurette bientôt maman 16.45 Les Volbecs 16.50 Les Babibouchettes et le Kangourou 16.55 Les Gargoyles, les anges de la nuit 17.25 Lois et Clark Concert de plaintes 18.15 Top models 18.40 Rigolot 18.50 TJ-titres Météo régionale/Météo neige 18.55 TJ-régions 19.15 Tout sport 19.20 Le retour du Do-do 19.30 TJ-soir.

20.00 Météo

20.05 Temps présent

Suisse : 500.000 pauvres
Reportage de Serge Schmidt et Eva Ceccaroli
Selon de récentes estimations, près de la moitié des 275.000 personnes bénéficiant en Suisse de l'aide sociale sont de nationalité suisse. L'enquête de «Temps présent» révèle que la précarisation ne touche plus seulement les marginaux mais également toute une frange de la classe moyenne, et que les dangers d'une société à deux vitesses sont réels. Ce reportage met en évidence trois catégories de personnes qui n'ont plus d'autre issue que de solliciter une aide sociale, démarche qui est encore souvent vécue comme humiliante.

Reportage de Malik Mehli et Philippe Grand sur la Palestine et le Hamas

- 21.30 **Inspecteur Derrick**
Un objet de désir
- 22.30 **TJ-titres**
- 22.35 **Talc chaud**
- 23.30 **TJ-nuit**
- 23.40 **Les contes de la crypte**
Dernière limite
- 0.05 **Sexy Zap**
- 0.30 **Bulletin du télétexte**

Suisse 4

6.00 Euronews. 18.00 Patinage artistique. Championnats du monde. Libre couples. 19.00 C'est très sport: Ski alpin. Championnats de Suisse: Descente dames. 19.30 Helena. 19.55 Hockey sur glace. Promotion en LNA-rélegation: Lausanne - Grasshopper. En direct de Lausanne. 22.15 C'est très sport: Football. Coupe de Suisse. 23.00 CH Magazine. 23.30 Genève région. 0.00 Euronews.

Allemagne 1

15.55 Jürgen Fliege antwortet. 16.00 Tagesschau. 16.03 Fliege. Talkshow zu aktuellen Themen. 17.00 Tagesschau. 17.10 Brisant. Boulevard Magazin. 17.40 Regionale Information. 17.50 Tagesschau-Telegramm. 17.55 Verbotene Liebe. 18.25 Marienhof. 18.49 Tagesschau-Telegramm. 18.54 Frankenberg. 19.53 Wetter. 19.58 Heute abend im Ersten. 20.00 Tagesschau. 20.15 ARD-Sport extra: Fussball-Europapokal der Pokalsieger. Feyenoord Rotterdam - Borussia Mönchengladbach. Viertelfinale, Rückspiel. 22.30 Tagesthemem. 23.00 Odsun, die Vertreibung der Deutschen aus der Tschechoslowakei. Dokumentation. 23.45 In der Hitze der Nacht.

RADIOS

La Première

7.30 Journal. 7.40 Le microphage. Jeu. 7.45 L'invité de la rédaction. 7.55 Point de mire. 8.00 Journal. 8.17 La presse romande. 8.21 La presse alémanique. 8.25 Histoire d'en parler. 8.30 Titres. 8.37 Bande-annonce: Film. 8.50 L'eau à la bouche. 9.00 Journal. 9.10 Le petit déjeuner. 10.05 Comédie. 11.05 Les dicteurs. 12.05 Salut les p'tits loups. 12.30 Le 12.30. 13.00 Zapp monde. Carnets de route. 13.25 Zappy end. 14.05 Bakélite. 15.05 Marabout de ficelle. 17.05 Les enfants du troisième. 18.00 Journal du soir. 18.20 Forum. 19.05 Journal des sports. 19.10 Trafic. 20.05 Les sublimes. 22.05 La ligne de coeur. 22.30 Journal de nuit. 0.05 Programme de nuit.

TF1 France 1

6.00 Mésaventures 6.30 Intrigues 7.00 TF1 info 7.10 A tout! Spip 8.30 Télé shopping 9.05 Riviera 9.35 Une famille pas comme les autres 10.05 Cas de divorce 10.35 Spécial sport: Patinage Championnats du monde à Edmonton 11.40 La roue de la fortune 12.15 Le juste prix 12.50 A vrai dire 13.00 Journal 13.35 Femmes 13.40 Les feux de l'amour 14.30 Dallas 15.25 Rick Hunter, inspecteur choc 16.20 Une famille en or 16.55 Club Dorothee vacances 17.30 Les années fac 18.00 L'un contre l'autre 18.30 Les nouvelles filles d'à côté 19.00 Agence tous risques.

20.00 Journal
20.40 Résultat des courses / La minute hippique

20.50 Les Cordier, juge et flic

Refaire sa vie
Avec Pierre Mondy, Bruno Madinier, Charlotte Valandrey, Antonella Lualdi
Dans l'univers des jeux clandestins, des règlements de compte, des casses, des hold-up et des prises d'otage, aucun danger ne sera épargné à la famille Cordier qui, comme par hasard, se retrouve réunie pour démasquer le cerveau d'un gang de malfaiteurs. Le rythme de l'action ne faiblit pas et les dialogues adoptent un style résolument branché. Ça bouge chez les Cordier.

- 22.25 **J'y crois! j'y crois pas**
Sommes-nous trop laxistes avec nos enfants?
- 0.45 **TF1 nuit**
- 0.55 **Histoires naturelles**
- 1.50 **TF1 nuit**
- 2.00 **Le vignoble des maudits**
- 3.00 **TF1 nuit**
- 3.10 **Histoires naturelles**
- 3.40 **TF1 nuit**
- 3.50 **Mésaventures**
- 4.15 **TF1 nuit**

Eurosport

8.30 Equitation (R). 9.30 Patinage artistique: Championnats du monde, Edmonton. 12.00 Motors. Magazine (R). 13.30 Formule 1: GP Magazine (R). 14.00 Snowboard: Rétrospective de la coupe du monde FIS. 15.00 Patinage artistique (R). 18.00 En direct: Basketball: Finale de la Coupe des champions, Sofia. 19.30 En direct: Patinage artistique: Championnats du monde, Edmonton. 23.30 Football: Coupes d'Europe: Quarts de finale. 1.30 En direct: Patinage artistique: Championnats du monde, Edmonton.

ZDF Allemagne 2

14.38 Theos Geburtstagecke. 14.40 1-2 oder 3. Rateshow für Kinder. 15.05 I-go. Nachrichten von A.Zebra. 15.15 Wickie... und die starken Männer. 15.45 heute. 15.50 Unsere Hagenbecks. 16.35 Jede Menge Leben. 17.00 ZDF-Abendmagazin. 17.55 Neue Folgen: Die Stadtindianer. Anschl.: Guten Abend. 19.00 heute. 19.20 Wetter. 19.25 Alle meine Töchter. 20.15 Goldene Berge - Goldene Lieder. Präsentiert von Carolin Reiber. 21.15 WISO. 21.45 heute-journal. 22.15 Was nun...? Fragen an einen prominenten Politiker. 22.45 Allein gegen die Mafia. 23.55 heute nacht. 0.10 Der Boss hat sich was ausgedacht. Franz.-span.-ital.-deutscher Spielfilm (1964).

France 2

6.00 Dona Beija. Série 6.30 Télématin 8.30 Un livre, des livres 8.35 Amourusement vôtre 9.00 Amour, gloire et beauté 9.30 Matin bonheur 11.05 Flash info 11.15 Motus 11.45 Pyramide 12.15 Un livre, des livres 12.20 Les Z'amours 12.55 Rapports du loto 12.59 Journal 13.45 Derrick 14.45 Le renard 15.45 Tiercé en direct d'Evry 15.55 La chance aux chansons 16.30 Des chiffres et des lettres 17.00 Un livre, des livres 17.05 Quoi de neuf docteur? 17.30 La fête à la maison 18.05 Les bons génies 18.45 Qui est qui? 19.15 Bonne nuit les petits 19.20 Studio Gabriel 19.59 Journal.

20.15 Invité spécial
20.45 Point route

20.55 Envoyé spécial

Magazine présenté par Paul Nahon et Bernard Benyamin
- Les Internauts
Pour circuler sur les autoroutes de l'information, nul besoin d'un permis. La clé d'accès d'Internet, le réseau des réseaux: un ordinateur connecté sur une ligne téléphonique. Pour un prix modique, les utilisateurs disposent de la plus grande banque de données du monde.
- Musique sur ordonnance
Les médecins l'attestent: la musique a des effets bénéfiques sur les malades.
- La chaîne de l'espoir
Vivre avec un handicap

- 23.00 **Expression directe: U.D.F.**
- 23.10 **Le messager de la mort**
Film de Paul Jarrico (1989)
Avec Charles Bronson, Trish Van Deveret
- 0.40 **Journal**
- 0.55 **Le cercle de minuit**
- 2.10 **Studio Gabriel (R)**
- 2.40 **Bas les masques (R)**
- 3.55 **24 heures d'info**
- 4.05 **Pyramide (R)**

TV 5 Europe

10.35 Montréal, ville ouverte (R). 11.30 Bouillon de culture (R). 12.35 Journal télévisé de France 3. 13.00 Paris Lumières (R). 13.30 Bas les masques (R). 14.45 Viva (R). 15.30 Des dames de coeur (R). 16.00 Journal. 16.15 Bibi et ses amis. 16.45 Fa Si La chanter. 17.15 Studio Gabriel. 17.45 Questions pour un champion. 18.15 Visions d'Amérique. 18.25 Grand jeu. 18.30 Journal/Météo internationale. 19.00 Paris Lumières. 19.30 Journal télévisé belge. 20.30 Cinéma: Poussières de Diamant. Film tunisien de Mahmoud Ben Mahmoud. 22.00 Journal télévisé de France 2/Météo internationale. 22.20 Correspondances. 22.40 La marche du siècle. 0.10 Tell quel.

RTL F

11.45 Guillaume Tell (R). 12.15 Les bonnes affaires. 12.25 Jeudi-midi. 12.55 La vie de famille (R). 13.20 Charles s'en charge (R). 13.45 Les soeurs Reed. 14.30 L'enquêteur. 15.20 Brigade de nuit. 16.10 Kelly. 16.35 Guillaume Tell. 17.00 Starsky et Hutch. 17.55 Double gagnant. 18.25 Top models. 18.50 Jeu Téléstar. 18.55 Arnold et Willy. 19.20 Popéye. 19.30 Charles s'en charge. 19.55 La vie de famille. 20.20 Jeu Téléstar. 20.30 Les meilleurs amis. Film américain de Norman Jewison (1982). 22.35 Leader. 22.40 Les pirates du métro. Film américain de Joseph Sargent (1974). 0.30 Télé-achat. 0.45 Les mauvais rencontres. Film français.

France 3

6.00 Euronews 7.15 Bonjour Babar 8.25 Le petit Lord Nicolas 8.50 Un jour en France 9.35 Les aventures de Sherlock Holmes 10.30 Couleur pays 10.55 Montagne 11.25 La cuisine des musquetaires 11.45 Le 12/13 13.05 Keno 13.10 Tout en musique 13.40 Beau fixe 14.30 La croisière s'amuse 15.20 Les enquêtes de Remington Steele 16.10 Les Craquantes 16.40 Minikeums 17.45 Je passe à la télé 18.20 Questions pour un champion 18.50 Un livre, un jour 18.55 Le 19/20.

20.05 Fa Si La chanter
20.35 Tout le sport

20.50 Un grand seigneur

Film français de Gilles Grangier, Georges Lautner (1965)
Avec Louis de Funès, Bernard Blier

- 22.25 **Soir 3**
- 22.50 **Ah! Quels titres**
- 23.50 **Espace francophone**
- 0.20 **Dynastie**
- 1.05 **Musique graffiti**



Les Gargoyles, les anges de la nuit.

Suisse alémanique

13.55 Messidor. Schweiz.-franz. Spielfilm (1978). 15.55 showTAF. 16.00 Drei Damen vom Grill. 16.25 rätselTAF. 16.45 Franz und René. 16.55 Spielfilmzeit: Die Reise nach Südwest (1/2). Abenteuer aus dem Wilden Westen (CS 1988). 17.40 Gutenacht-Geschichte. 17.50 Tagesschau. 17.55 Marienhof. 19.00 Schweiz aktuell. 19.30 Tagesschau. 19.50 Météo. 20.00 DOK - Mit einem Fuss im Jenseits. Erfahrungen zwischen Leben und Tod. 21.00 PULS. Hintergrundmagazin Medizin und Gesundheit. 21.50 10 vor 10. 22.20 Vis-à-vis. 23.20 Gooool! Mit Fussball: Schweizer Cup, Achtelfinals. 23.55 Delikatessen: Mercedes mon amour.

RAI Italie 1

9.35 Il messicano. Film drammatico di John Sturges (1950). Con Ricardo Montalban, June Allyson. Verdemattina. 11.30 Tg 1. 12.25 Che tempo fa. 12.30 Tg 1 - Flash. 12.35 La signora in giallo. 13.30 Telegiornale. 13.55 Business. 14.00 Tg 1 - Economia. 14.05 Pronto? Sala giochi. 15.45 Solletico. 17.30 Zorro. Telefilm. Appuntamento al cinema. 17.50 Oggi al Parlamento. 18.00 Tg 1. 18.10 Italia sera. 18.50 Luna park. 19.35 Che tempo fa. 20.00 Tg 1. 20.25 Parigi: Calcio - Coppa delle Cope. Paris Saint-Germain - Parma. 22.35 Tg 1. 23.45 Cliché. 0.00 Tg 1 - Notte. Agenda. Zodiaco. Chiacchiere. Che tempo fa. 0.30 Videopapere. 1.00 Sottovoce.

La Cinquième

13.30 La grammaire impertinente. 13.35 Attention santé. 13.40 Défi. 14.00 A tous vents: «L'endeavour»/Les cadets de «Kruzenstern». 15.00 L'aventure des sciences. 16.00 Planète blanche: Antarctiques. 16.30 Un emploi à la sortie. 16.35 Rintintin. 17.00 Cellulo. 17.30 Les enfants de John. 18.00 Ma souris bien-aimée. 18.15 Cinq sur cinq. 18.30 Les loutres géantes du Surinam. 18.55 Le journal du temps.

Arte

19.00 The Comic Strip (4): Gino - Le crime paie 19.30 7/2. L'info en direct

20.00 Palettes
Eugène Delacroix
20.05 Journal

20.30 Thema: crimes et jugements
L'état meurtrier
Documentaire

- 22.00 **Muriel Leferle**
Documentaire
- 23.10 **Tu ne tueras point**
Téléfilm polonais de Krzysztof Kieslowski (1988) en v.o.

M 6

8.35 Matin express 9.00 M6 express 9.05 M6 boutique 9.30 Boulevard des clips 10.00 M6 express 10.05 Boulevard des clips 10.35 Infoconso 10.40 Ecolo_6 10.45 M6 express 10.50 Les professionnels Secret défense 11.45 M6 express/Météo 12.00 Ma sorcière bien-aimée La reine Victoria 12.25 La petite maison dans la prairie Sylvia (2) 13.25 Crash Téléfilm américain de Lamont Johnson Avec Charlton Heston, Richard Thomas. 15.00 Deux flics à Miami Un vieux copain 15.50 Boulevard des clips 16.30 Hit machine 17.05 Filles à papas Une sacrée soirée 17.35 L'étonnant Les rappers 18.05 Models Inc. Infidélités 19.00 Code quantum Singe et astronaute 19.54 6 minutes/ Météo.

20.00 Notre belle famille
La patronne
20.35 Passé simple

20.45 Libérez ma fille!

Téléfilm américain de Richard Colla
Avec Mariel Hemingway, Clancy Brown, James Russo
Ne pouvant récupérer, par les voies légales, sa fille enlevée et emmenée en Jordanie par son ex-époux, une Américaine se résout à monter une opération avec d'anciens militaires. Une entreprise très périlleuse. Inspiré d'une histoire authentique, ce récit, qui se déroule comme une véritable opération commando à l'issue incertaine, tient en haleine.

22.30 Les jeudis de l'angoisse: Manhattan baby
Film italien de Lucio Fulci
Avec Christopher Connelly, Martha Taylor.

- 0.10 **Hong-Kong connection**
Le mensonge ne paie pas
- 1.00 **Best of trash**
- 2.30 **E=M6**
- 3.00 **Broadway magazine**
Documentaire musicale
- 3.50 **Frank Sinatra**
Documentaire musicale
- 4.45 **Boulevard des clips**

Autriche 1

11.30 Sport: Fussball Champions League (W). Edmonton: Eiskunstlauf WM: Kür der Paare. 13.00 David der Kabaüter. 13.25 Confetti Paletti. 13.40 Die Fraggles. 14.05 Am Dam Des. 14.20 Die Rätselburg. 14.30 Hero Turtles. 14.55 Artelix. 15.05 Die schnellste Maus von Mexiko. 15.30 Mini-ZiB. 15.35 Raumschiff Enterprise - Das nächste Jahrhundert. 16.20 A-Team. 17.10 Katts + Dog. 17.35 Wer ist hier der Boss? 18.00 Full House. 18.25 Alf. 18.55 Meisterkochen. 19.00 Roseanne. 19.30 Zeit im Bild und Kultur. 19.53 Wetter. 20.00 Sport. 20.15 Sport: Eishockey. 22.45 Im Netz der Lügen. Amerik. Spielfilm (1993). 0.15 Zeit im Bild. 0.20 Die Römerin

RTP Portugal

9.00 RTPi junior (R). 9.45 Noticias (R). 10.00 Praça da alegria. 11.30 Consonâncias. 12.00 Os homens da segurança. 13.00 Jornal da tarde. 13.30 Na paz dos anjos. 14.00 Viagem ao maravilhoso. 14.30 Nem o pai morre... nem a gente almoça. 15.00 Chuva de maio. 16.00 Notas soltas. 16.30 Noticias dos Açores e da Madeira (R). 16.45 Os dias uteis. 17.45 RTPi junior. 18.45 Sinais. 19.30 Sem limites (R). 20.00 Telemag. 20.30 Roseira brava. 21.25 Moedas de troca. 21.30 Espectáculo da RTPi na Venezuela (1). 22.30 Remate. 22.45 Memórias do tempo. 23.15 Rotações. 0.15 Acontece. 0.30 Na paz dos anjos (R).

CANAL ALPHA +

8.00 Journal cantonal de la semaine en boucle non stop 8.00-12.00. 19.00 Journal cantonal non-stop. 19.14 Journal cantonal. 19.28 Journal cantonal. 19.42 Journal cantonal. 20.01 Expression: Stéphane Sieber, rédacteur en chef de L'Express, reçoit Jean Abt, commandant du corps de d'armée de campagne 1. 20.30 Journal cantonal. 20.44 Journal cantonal. 21.00 Clips vidéo: Les jeunes chantent leur foi en Dieu (1). 21.30 Journal cantonal non-stop. 21.44 Journal cantonal. 22.Clips vidéo: Les jeunes chantent leur foi en Dieu (1). 22.30 Expression: Stéphane Sieber, rédacteur en chef de L'Express, reçoit Jean Abt, commandant du corps d'armée de campagne 1. 23.00 Clips vidéo: Les jeunes chantent leur foi en Dieu (1).

Espace 2

6.10 Matinales. 9.05 env. Chant libre. 9.15 Magellan. 9.30 Les mémoires de la musique. 10.30 Classique. 11.30 Souffler n'est pas jouer. 12.05 Carnet de notes. 13.00 Musique de chambre. 15.30 Concert. 17.05 Carré d'arts. 18.00 JazzZ. 19.00 En quête de disques. 20.05 Disques en lice. Beethoven: Symphonie No 4. 22.30 Journal de nuit. 22.40 Lune de papier. 23.00 Les mémoires de la musique. 0.05 Notturmo.

Suisse alémanique

7.50 Zum neuen Tag (W). 8.00 Morgenjournal. 8.15 Espresso. 9.00 Memo. 9.05 Gratulationen. 9.35 Memo-Treff. 10.00 Etcetera. 10.10 Mr(s). X. 11.10 Ratgeber. Kultur. 11.45 KinderClub. 12.05 Regionaljournal. 12.22 Météo. 12.30 Rendez-vous. 13.30 Mittagshits. 14.00 Siesta: Ds Chabisland z düruuf. 16.00 Welle 1. 17.10 Sportstudio. 17.30 Regionaljournal. 18.00 Echo der Zeit. 18.45 Sport. 18.50 Schweizer musizieren. 19.30 Sigg-SaggSugg - Die Sendung für Kinder. 20.00 Sport live. Mit Berichten vom Playoff-Final in der Eishockeymeisterschaft. 21.00 Musik-Porträt. 22.00 Espresso Reprise. 23.00 Musik vor Mitternacht. 0.00 Nachtclub.

Radio Jura bernois

6.00 Flash. 6.10 Amorce. 6.30 Flash. 6.45 Jeu. 7.00 Journal. 7.30 Flash. 7.45 Télé. du jour. 8.00 Flash. 8.30 Flash. 9.00 Flash. 9.03 Barriage. 9.30 Chronique TV. 10.30 Magazine. 11.30 L'apéro. 11.45 Qui dit quoi. 12.00 Titres Info + météo. 12.15 Journal. 12.30 Animation, musique AV. 13.00 A l'occasion. 13.40 Naissances. 14.00 100% musique. 16.00 Flash. 16.03 Métro musique. 16.15 CD de la semaine. 16.45 Chronique TV. 17.00 Flash. 17.30 Top 40. 18.00 Journal. 18.30 Flash. 18.30 Magique Boulevard. 19.00 Flash. 19.00 100% musique.

RTN

7.40 Eclats de bulles. 8.00 Journal. 8.45 Le jeu du pied gauche. 8.50 Petites annonces. 9.10 Les naissances. 9.20 Sélection TV. 11.05 Sur un plateau: L'invité. 11.45 Carré d'As (jeu). 11.50 Petites annonces. 12.15 Journal. 12.30 Magazine Info. 13.05 Les anniversaires. 13.50 Petites annonces. 14.40 Roule-ta-bille. 15.20 Trajectoires. 16.00 Dernière ligne droite avec la Natelomobile. 17.30 Ticket Corner SBS. 18.00 Journal. 18.55 Sélection TV. 19.02 PMU + rapports. 19.03 L'Emission sans nom. 20.00 Sports/Musique.

Radio Jura bernois

6.00 Flash. 6.10 Amorce. 6.30 Flash. 6.45 Jeu. 7.00 Journal. 7.30 Flash. 7.45 Télé. du jour. 8.00 Flash. 8.30 Flash. 9.00 Flash. 9.03 Barriage. 9.30 Chronique TV. 10.30 Magazine. 11.30 L'apéro. 11.45 Qui dit quoi. 12.00 Titres Info + météo. 12.15 Journal. 12.30 Animation, musique AV. 13.00 A l'occasion. 13.40 Naissances. 14.00 100% musique. 16.00 Flash. 16.03 Métro musique. 16.15 CD de la semaine. 16.45 Chronique TV. 17.00 Flash. 17.30 Top 40. 18.00 Journal. 18.30 Flash. 18.30 Magique Boulevard. 19.00 Flash. 19.00 100% musique.

Hélas, nous sommes bien obligés d'annoncer un temps mitigé

AUJOURD'HUI

Prévisions pour 14 heures

Températures:

Neuchâtel:	10°
Boudry:	10°
Cernier:	8°
Môtiers:	7°
La Chaux-de-Fonds:	5°
Le Locle:	5°
La Vue-des-Alpes:	4°

Soleil:

Lever:	6h33
Coucher:	18h46

Lune (croissante):

Lever:	7h30
Coucher:	21h22

Dominante:

- Soleil
- Nuageux
- Couvert

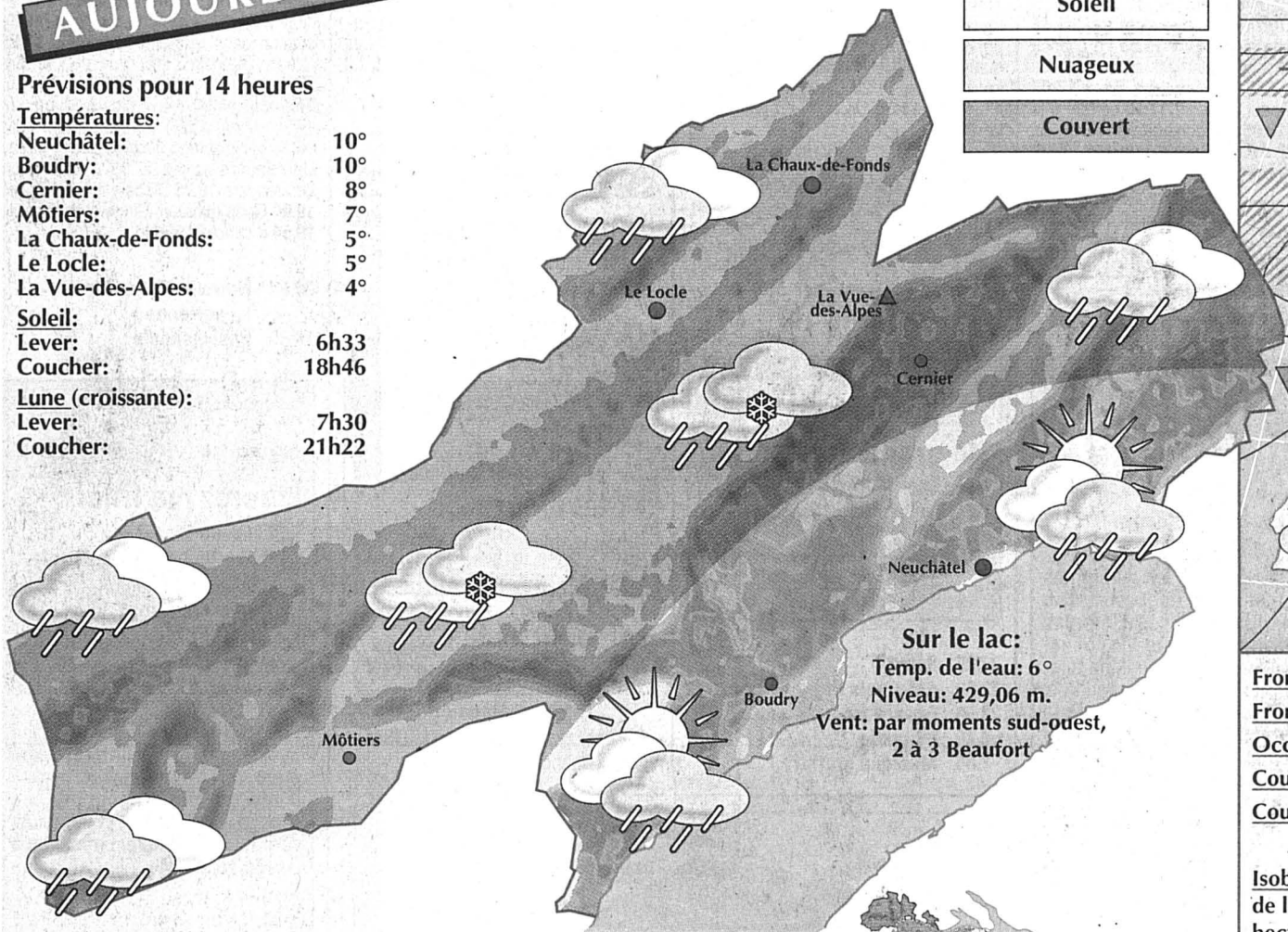

Sur le lac:
Temp. de l'eau: 6°
Niveau: 429,06 m.
Vent: par moments sud-ouest,
2 à 3 Beaufort

Situation générale: une dépression sur le proche Atlantique entraîne une perturbation de la péninsule ibérique vers les Alpes. Cette perturbation a traversé la Suisse durant la nuit. A l'arrière, une courte accalmie précèdera une nouvelle zone pluvieuse.

Prévisions jusqu'à ce soir: nord des Alpes, Valais et Grisons: ce matin, développement d'éclaircies. Puis, ciel devenant à nouveau nuageux avec quelques précipitations. Températures: à l'aube 2 degrés, l'après-midi 10 degrés. A 2000 mètres -2 degrés. Vents du sud-ouest modérés sur le Plateau.

Evolution probable jusqu'à lundi: au nord: demain, temps variable, souvent très nuageux. Pluie intermittente. Neige au-dessus de 1300 mètres. Samedi, développement d'éclaircies à partir de l'ouest. Au sud: temps en partie ensoleillé demain, ensoleillé samedi. Tendence pour dimanche et lundi, pour toute la Suisse: en général ensoleillé. Températures en nette hausse.

Infographies Pascal Tissier **L'EXPRESS**
Sources: Jean-François Rumley,
Observatoire cantonal et Keystone.

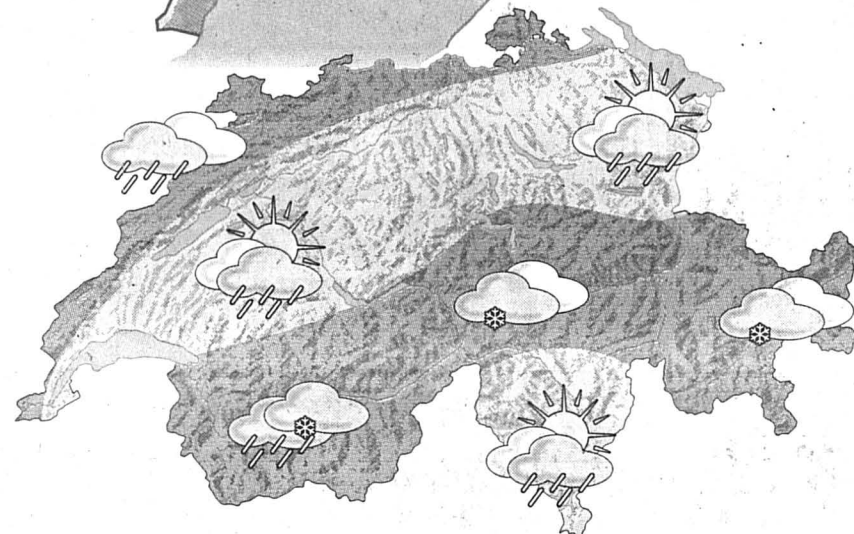

	Demain	Après-demain	Dans trois jours
En plaine:	13°	16°	19°

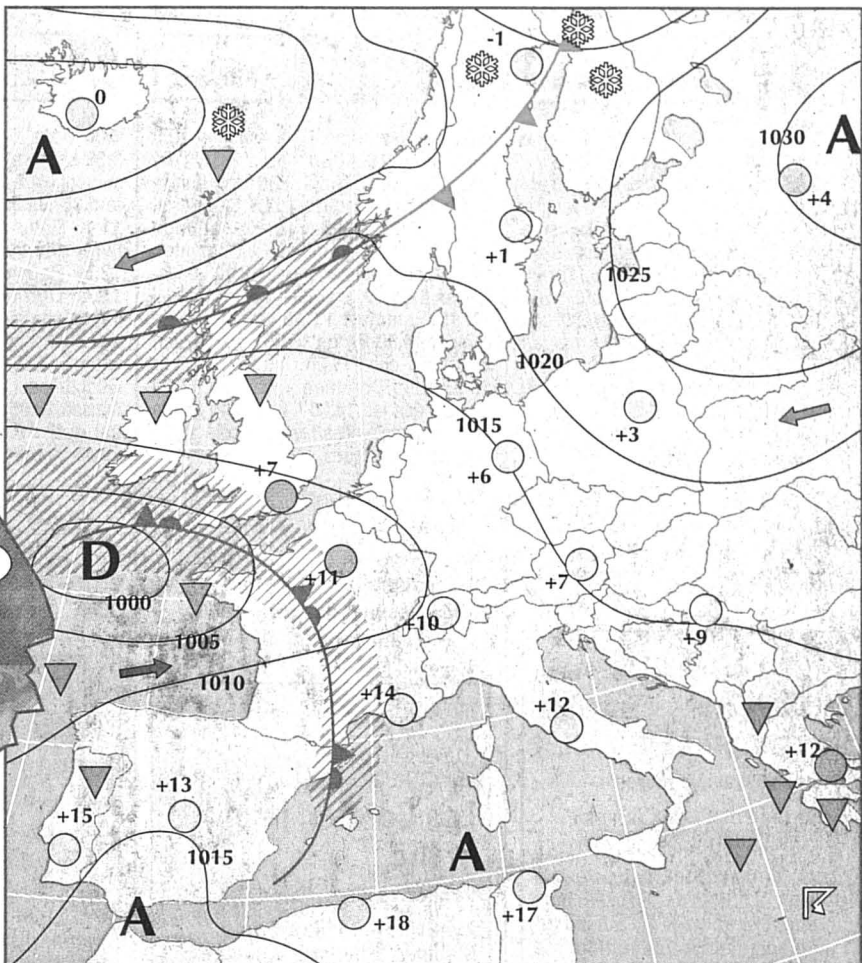

Front froid		Pluie	
Front chaud		Averses	
Occlusion		Zone orageuse	
Courant d'air froid		Neige	
Courant d'air chaud		Anticyclone	
Isobares: indication de la pression en hectopascals (mbar)	1015 1010 1005	Dépression	
		Ciel serein	
		Ciel nuageux	
		Ciel couvert	

OBSERVATOIRE

Conditions météorologiques communiquées par l'Observatoire cantonal de Neuchâtel (490 m).

Températures	18.03	19.03	20.03
Moyenne	7,4°	8,1°	5,7°
6h30	5,5°	5,2°	1,0°
12h30	9,6°	11,5°	8,9°
18h30	8,4°	9,3°	9,2°
Maximum	11,3°	12,6°	12,8°
Minimum	4,4°	4,1°	0,7°
Précipitations (en mm)			
	0,0	0,0	0,0
Pression barométrique (en mbar)			
6h30	957,6	957,5	953,8
12h30	957,6	957,5	953,6
18h30	956,0	953,9	953,9

TEMPÉRATURES

Hier à 14 heures

En Suisse		
Zurich	beau,	11°
Bâle-Mulhouse	beau,	14°
Berne	beau,	11°
Genève-Cointrin	très nuageux,	12°
Sion	beau,	15°
Locarno-Monti	peu nuageux,	10°
Ailleurs en Europe		
Paris	très nuageux,	11°
Londres	très nuageux,	4°
Berlin	beau,	6°
Moscou	temps clair,	5°
Athènes	nuageux,	11°
Istanbul	peu nuageux,	6°
Rome	beau,	14°
Palma	peu nuageux,	17°
Lisbonne	nuageux,	17°
Autres continents		
Jérusalem	nuageux,	15°
Miami	nuageux,	27°
New York	temps clair,	8°
Rio de Janeiro	nuageux,	35°
San Francisco	temps clair,	21°
Bangkok	temps clair,	35°

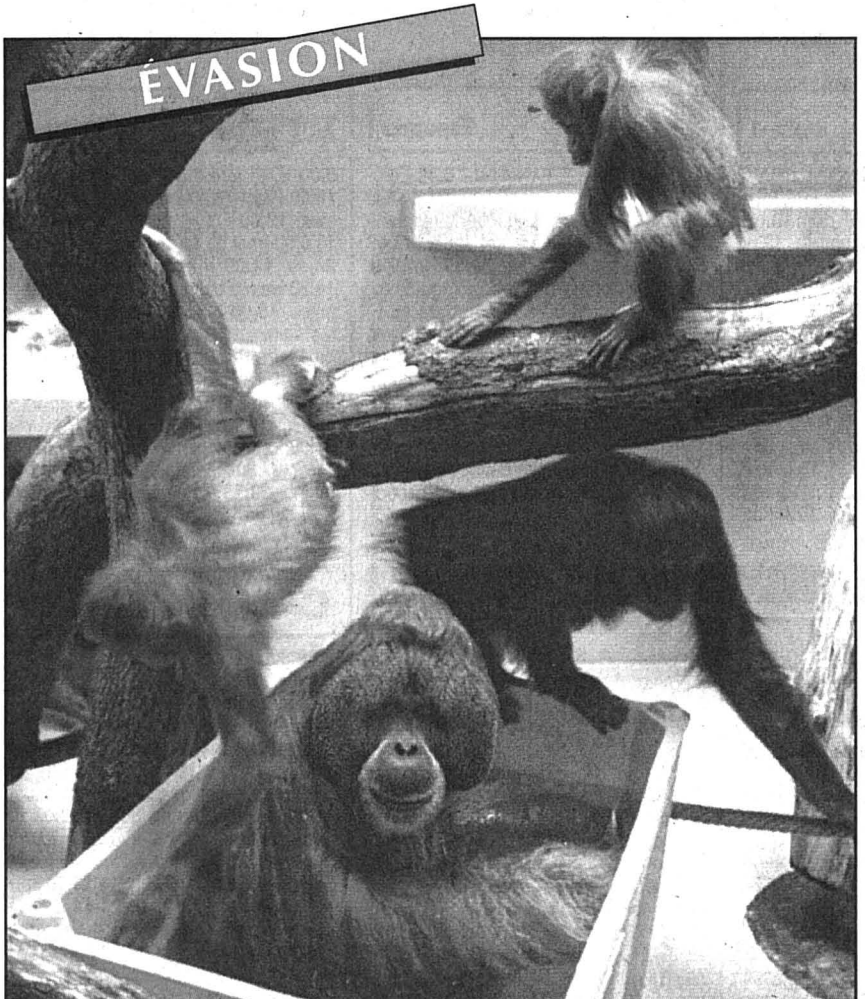

DANS LE BAIN - Bongo a 35 ans. Bongo est un orang-outan domicilié au zoo de Zurich. Son passe-temps préféré? Prendre un bon bain pour mieux surveiller tout son petit groupe! keystone-bieri

Clin d'œil Panique chez les rats

Les rats n'ont qu'à bien se tenir dans le New Jersey: le sénat de cet Etat américain a voté lundi à l'unanimité une loi excluant de la législation sur la protection des animaux ces rongeurs et leurs cousines, les souris. Cet étrange arrêt, qui doit encore être approuvé par l'assemblée, trouve son origine dans l'abracadabrante histoire d'un homme accusé d'avoir tué un rat qui mangeait les tomates de son jardin. Une association de défense des animaux tenta alors de faire traduire en justice l'horrible personnage. Bien que les poursuites aient été finalement abandonnées contre le jardinier amateur, le sénat a jugé qu'il était temps de mettre le holà à de telles tentatives juridiques.

L'auteur de la proposition faite au sénat juge ridicule que les rats - parfois porteurs de dangereuses maladies - aient la même protection que les chats ou les chiens, et que les gens soient dissuadés de s'en débarrasser. /ap-E

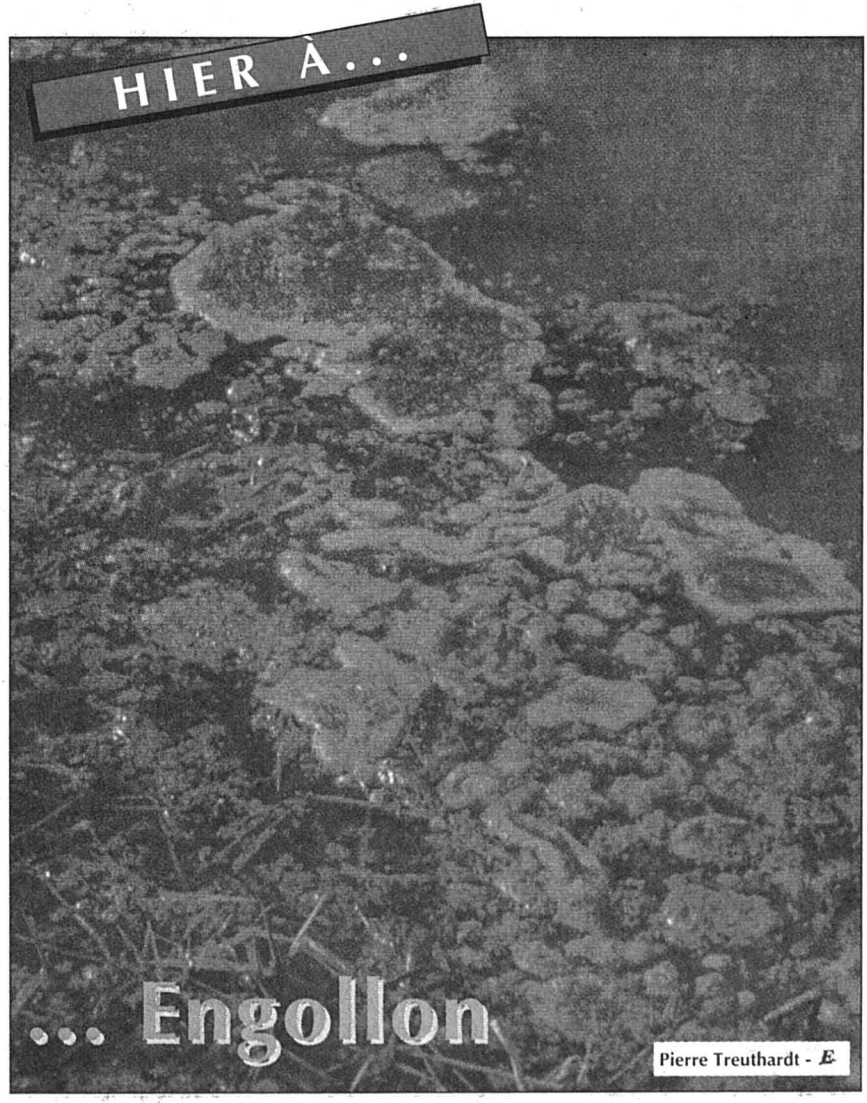

Pierre Treuthardt - E