

L'EXPRESS

FEUILLE D'AVIS DE NEUCHÂTEL



Source: Quid 1996

Les Pilatus respirent

Le Conseil national a décidé hier que les avions d'entraînement Pilatus ne tomberont pas sous le coup de la nouvelle loi sur le matériel de guerre.

Page 3

● Lire ci-dessous notre commentaire

E

Un filet de sécurité

Par Raymond Gremaud



Avec l'initiative socialiste «Pour une interdiction d'exporter du matériel de guerre», une lourde menace plane sur l'industrie suisse des machines, de l'électronique et de la métallurgie notamment. Son succès en votation populaire affecterait 365.000 des salariés travaillant sur la place industrielle suisse, cette dernière devenant d'un coup pénalisée face à ses concurrents étrangers.

Le Conseil national a parfaitement évalué le danger. A deux contre un, il recommande le rejet de l'initiative socialiste. Et comme de multiples scrutins lui ont montré la sensibilité du peuple à l'image humanitaire de la Suisse, il a jugé plus prudent de soutenir le contre-projet concocté à l'époque par Kaspar Villiger. Un contre-projet si peu alibi que certains l'ont qualifié de petit frère de l'initiative socialiste!

Le plénum s'est prononcé par 88 voix contre 18 et 32 abstentions, un score qui souligne le peu d'enthousiasme pour cette révision de la loi sur le matériel de guerre. C'est que la gauche a mieux dans le genre «interdits» avec son initiative. Par ailleurs, nombre de bourgeois considèrent que, même édulcorée lors du débat, cette loi demeure à la fois contraire aux efforts de déréglementation et préoccupante pour les exportateurs.

Reste qu'il y a soulagement chez Pilatus, où 700 emplois sont sauvés, et dans l'industrie suisse des machines en général. A quelques regrettables exceptions près - la prise en compte des affaires de courtage notamment - les objections majeures des milieux économiques ont en effet été entendues. Et le Conseil des Etats peut encore affiner la version du National!

Notre industrie pourra sans doute s'accommoder de la nouvelle législation sur les exportations de matériel de guerre et de celle sur le contrôle des biens à double usage, votée dans la foulée. Mais tel ne serait pas le cas avec la redoutable initiative socialiste.

Cette dernière ne se contente pas, comme la loi révisée, d'élever le standard moral d'une Suisse dont les prescriptions en matière d'exportation de matériel de guerre comptent déjà parmi «les plus sévères du monde». Elle est si raide qu'adoptée, elle risquerait fort de se traduire par un autogol: la délocalisation de ce qui reste de notre industrie d'armement vers le tiers monde!

Déposée en 1992, l'initiative socialiste a d'ores et déjà créé un climat d'insécurité qui paralyse nombre d'investissements. Maintenant que la nouvelle législation sur le matériel de guerre peut servir de filet de sécurité, il s'agit d'en lever l'hypothèque au plus vite. Devant le peuple!

◇ R. G.

NEUCHÂTEL/ La route des gorges du Seyon bientôt fermée

Goût de bouchon

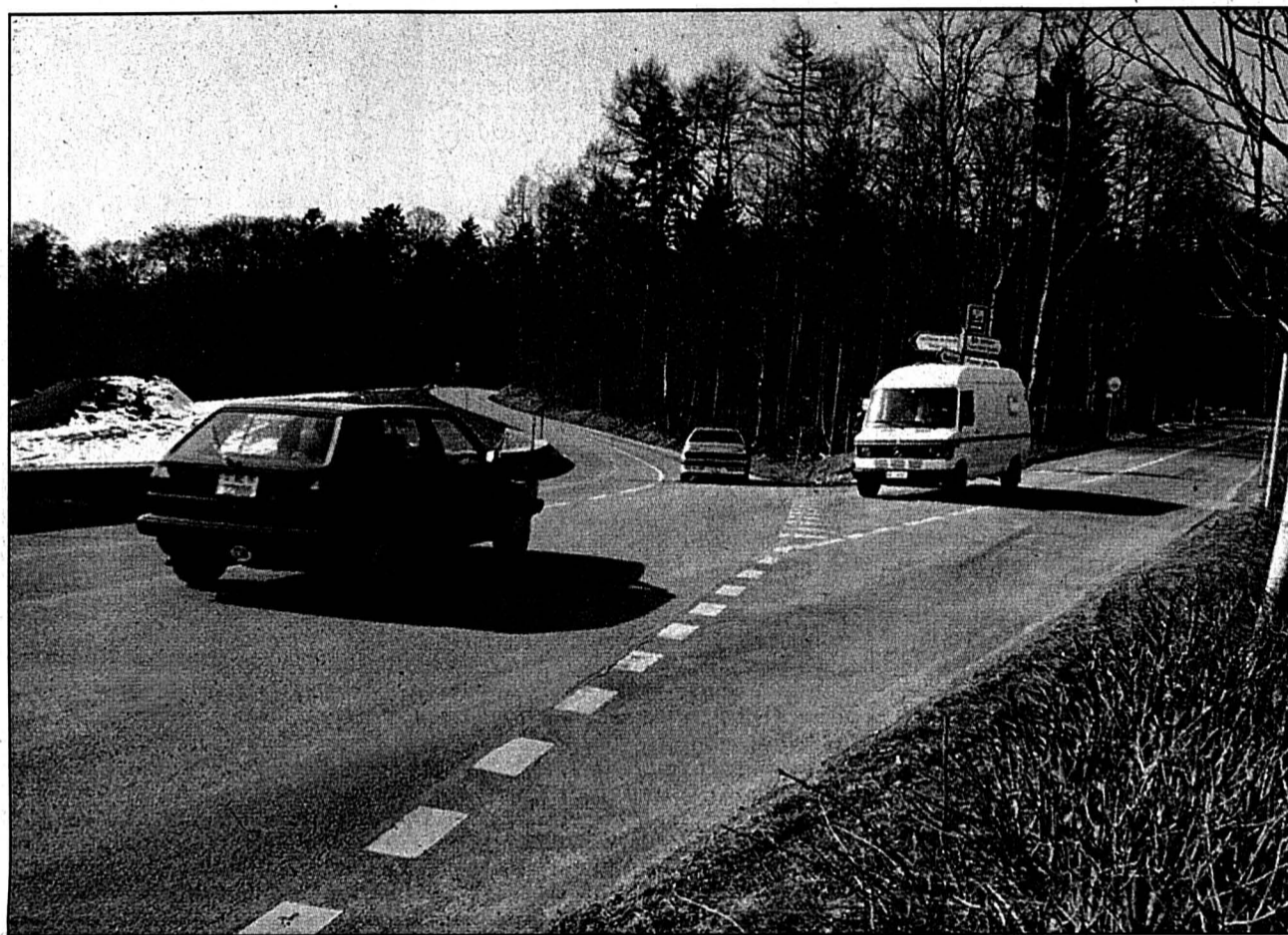

CARREFOUR DES TROIS-CHÊNES - Dès lundi prochain et pour quinze jours, la route menant de Neuchâtel à Valangin par Pierre-à-Bot (embranchement de gauche sur la photo) sera fermée. Elle doit en effet être élargie dans la perspective de la fermeture de la route des gorges du Seyon. Les travaux d'amélioration de cet axe qui voit passer près de 16.000 véhicules par jour sont en effet imminents. De façon sporadique, et pour cinq ans, les déviations par Pierre-à-Bot vont considérablement densifier le trafic en ville de Neuchâtel. Le giratoire des Cadolles, l'avenue des Alpes et la rue de la Cassarde pourraient voir déferler plus de 26.000 véhicules certains jours. Les Ponts et chaussées ont présenté hier le calendrier de ces grandes manœuvres.

Olivier Gresset-E

Page 11

ÉTATS-UNIS/ Huit primaires en chiffres

Dole prend le large



BOB DOLE EST HEUREUX - Après les huit primaires organisées mardi, le sénateur Bob Dole a distancé ses rivaux et pris une sérieuse option sur l'investiture républicaine, même s'il doit encore affronter le «super mardi» du 12 mars, avec 362 délégués en jeu. Pour certains politologues comme Bob Teeter, Bob Dole ne peut plus désormais être rattrapé. «C'est terminé», les victoires du sénateur républicain dans le Vermont, le Connecticut, le Maryland, le Maine, le Massachusetts, la Géorgie, le Colorado et Rhode Island «ne font que le confirmer». Charles Dunn, spécialiste de sciences politiques à l'Université de Caroline du Sud est d'accord. «Personne ne peut plus maintenant s'opposer à Dole après une victoire de cette ampleur». Un des principaux rivaux de Bob Dole, Pat Buchanan, a reconnu ne pas savoir pour le moment comment enrayer la progression du sénateur du Kansas. «C'est possible mais il n'y a aucun doute, l'investiture du sénateur Dole apparaît inévitable», a-t-il dit. Lire le commentaire de Guy C. Menuisier

op

Page 7

Union prend l'eau à Regensdorf

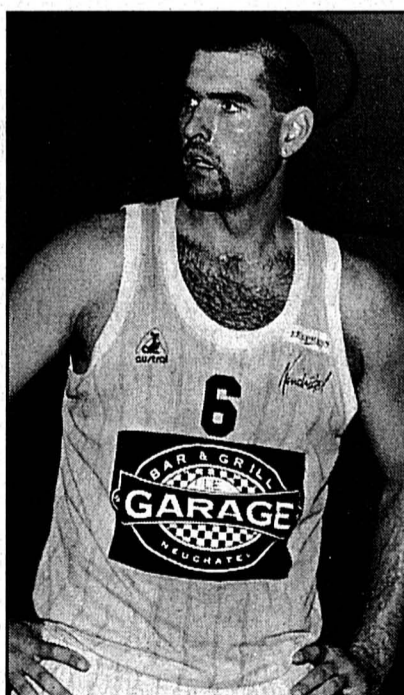

HERRIN - Union est retombée en terre zurichoise.

McFreddy-archives

Après avoir remporté deux victoires de suite, Union Neuchâtel a rechuté, hier soir à Regensdorf. Dans le cadre du tour de promotion-relégation ligue nationale A-ligue nationale B, les hommes de Len Stevens se sont inclinés 88-103, dont 43 points de Prioleau! Dès lors, quatre équipes occupent le deuxième rang, à 4 points de Genève, toujours invaincu. Mais Union se retrouve maintenant sous la barre fatidique...

Page 25

CANTON DE NEUCHÂTEL

Une loi maléfique ou bénéfique?

Les milieux immobiliers souhaitent un assouplissement de la loi cantonale limitant la mise en vente d'appartements loués (LVAL). La gauche et les défenseurs des locataires s'opposent à cette révision en agitant le spectre du retour des congés ventes. Les Neuchâtelois trancheront dimanche.

Pages 11 et 12

Heure d'été: un mois de plus

Fête des vendanges oblige, les Neuchâtelois appréciaient le retour à l'heure d'hiver. Mais dès cet automne, le changement n'interviendra plus le dernier dimanche de septembre, mais d'octobre. L'heure d'été joue donc les prolongations puisque, par ailleurs, elle sera introduite comme habituellement à la fin du mois.

Page 11

VILLE DE NEUCHÂTEL

Comptes équilibrés malgré la crise

La récession économique n'en finit pas de durer, mais la Ville de Neuchâtel a quand même réussi à boucler ses comptes de 1995 dans les chiffres noirs, avec un très léger bénéfice. Mais sur le fil. Malgré tout, elle continue à maintenir un niveau élevé d'investissements autofinancés.

Page 13

VAL-DE-RUZ

Quel sort pour les tout-petits?

Les citoyennes et citoyens de Valangin se rendront aux urnes ce week-end pour se prononcer sur l'initiative du Parti socialiste en faveur de la création de structures d'accueil pour la petite enfance. Le résultat du vote intéressera certainement l'ensemble du district, car le Parti socialiste du Val-de-Ruz a lancé la même initiative dans dix autres communes.

Page 15

VOTRE SOMMAIRE

► HORIZONS	
Le débat des idées.....	2
Suisse.....	3-6
Monde.....	6-7
Entreprendre.....	9
► NEUCHÂTEL	
Canton.....	11-12
Ville.....	13
Région.....	15-19
► SPORTS	
Actualité sportive.....	23-29
Sport +.....	30-31
► EN PLUS	
Neuchâtelois sportif.....	33
Coup de pouce.....	34
Courrier.....	37
Décès, naissances.....	39
Agenda.....	41
Programmes TV.....	43
Météo.....	44
► À VOTRE SERVICE	
Bourse.....	9
Mots croisés.....	10
Feuilleton.....	24
Solution mot caché.....	36
► L'EXPRESS-PUB'	
Marché de l'emploi.....	38-40
Annonces Express.....	24
Immobilier.....	16,18,26

COMMENT ÉDUCER SON ÂME

Le sabre et la violence

Larvaire ou déclarée, parfois débridée mais toujours menaçante, la violence est une constante de la vie sociale et individuelle. Une fois dressé le constat de son omniprésence, il importe d'y trouver des remèdes. Les arts martiaux traditionnels japonais, et en particulier l'art du sabre, sont l'un de ces antidotes à la brutalité.

Par **Loris Petris**

La culture nippone fait du sabre l'un des trois trésors sacrés, avec le joyau et le miroir. La première île japonaise (*Onogoro-jima*) serait née d'une goutte qui perla de la lance confiée au couple divin, Izanagi et Izanami. La légende veut aussi que Susano-Mikoto, fils d'Izanagi, tuât un dragon et trouvât dans sa queue un sabre, nommé *Ama no Murakumo no Tsurugi*. Cette épée sauva des flammes le troisième fils de l'empereur Keikō (70-130 A.D) en fauchant les herbes autour de lui. Il fut alors rebaptisé *Kusanagi-no-tsurugi*, «le faucheur d'herbes». Ainsi, toute la culture japonaise fait du sabre, comme de la lance et de l'arc, un instrument créateur et protecteur.

Les racines d'une humanité perdue

Avec une superbe hypocrisie, notre société occulte la violence qu'elle suscite et alimente. On se gorge de paroles pacifiques tout en faisant de la violence un commerce juteux et pernicieux. Verbale ou visuelle, gestuelle ou mentale, elle trône sur les postes de télévision comme à l'école, dans le stade comme dans la rue. Epictète enseignait déjà à ne s'occuper que de ce qui dépend de nous, de notre intériorité. Aussi, sans emprise directe sur les conflits politiques, il nous incombe d'apprendre à connaître cette violence qui se tapit en nous, et qui, elle, dépend de nous.

Plutôt que de refouler cette brutalité en la niant, l'art traditionnel du sabre japonais la dirige afin de contrôler cette énergie qui, comme la lame, est essentiellement ambivalente. Instrument de mort, le sabre peut devenir un subtil outil d'accomplissement spirituel dès lors que la violence qu'il recèle est dirigée contre le mal lui-même. Notre culture a aussi connu l'efficacité intérieure de l'arme spiritualisée par la lutte contre le démon intérieur. De saint Michel combattant le dragon, image du monstre intérieur à dominer, jusqu'à l'épée médiévale (*Durandal*, *Excalibur*) intime de son possesseur, notre civilisation a jadis cultivé ce

paradoxe qui consiste à chercher la paix intérieure au travers des arts de la guerre. Mais elle l'a oublié.

Fortement imprégné par le zen et le shintoïsme, l'art du sabre japonais cherche à renouer avec une unité intérieure perdue. Ses mouvements, strictement codifiés, ritualisent la violence en mettant chacun face à cette force qui se tapit en nous. Discipline de soi physique, technique, mentale et surtout éthique, il est un humanisme qui vise au développement intègre de l'homme. Et, dans ce monde livré à une fuite éperdue vers la possession et la performance, l'homme a besoin de retrouver en lui les racines d'une humanité perdue et de cette connaissance de soi que préconisait déjà l'oracle de Delphes. La maîtrise de notre violence demande de l'attention, du temps et des efforts. Comme l'art du sabre, son éducation requiert un étrange mélange de faire et de laisser faire, un apprentissage de tous les instants, long, lent, ardu, dépouillé de tous les oripeaux de la compétition et du mercantilisme. Or, qui a, qui prend encore le temps d'éduquer son âme, ce sabre intérieur qui, s'il est négligé dans son fourreau corporel, rouille inexorablement? On rétorquera qu'il est inutile d'étudier une discipline qui ne sert même pas à la défense individuelle. Mais sur les sentiers glissants de l'accomplissement personnel, loin des boulevards du paraître, les notions d'utilité sont renversées: il faut apprendre les vertus du geste gratuit qui, par la répétition constante, nous apprend simplement à être plus intensément nous-mêmes, spontanément, *hic et nunc*.

Le pari des arts martiaux traditionnels, qui sont aux antipodes des sports de combat, est d'épanouir l'intériorité humaine grâce à un moule extérieur, la technique codifiée (*Kata*). Le geste correct suscite, s'il est répété, la pensée juste. Ainsi, le salut (*Rei*), aube et crépuscule de toute pratique, est susceptible d'engendrer, avec l'aide du temps, des sentiments de respect. Le sabre, symbole du discernement nécessaire à trancher entre le bien et le mal, devient alors une Voie spirituelle d'épanouissement de l'être humain par la maîtrise de la brutalité.

L. P.



L'ART DU SABRE JAPONAIS - De la lutte contre les adversaires extérieurs au duel avec les démons intérieurs.

NÉGOCIATIONS AVEC L'UNION EUROPÉENNE

Ils courent, ils courent les diplomates suisses

Ils courent, ils courent, les diplomates suisses. Depuis la mi-février, le secrétaire d'Etat Jakob Kellenberger et le chef du Bureau de l'intégration DFAE/DFEP Bruno Spinner ont entamé une tournée des capitales des pays membres de l'Union européenne. Enjeu de leur périple: les négociations bilatérales sectorielles entre la Suisse et l'Union européenne (UE), qui sont entrées dans le dernier tour de piste avant le sprint final. Les idées clés pour conclure ces négociations courant 1996.

Par **José Bessard**

Ouverte en décembre 1994, la phase actuelle de négociations entre l'Union européenne et la Suisse porte sur sept domaines: la libre circulation des personnes, les transports terrestres et aériens, la recherche, les produits agricoles, les marchés publics, et les obstacles techniques au commerce. Dès l'ouverture de ces négociations, l'UE a annoncé qu'elle s'en tiendrait au principe du «parallélisme approprié». Ce terme diplomatique ne signifie rien d'autre qu'aux yeux de l'UE, les négociations doivent être bouclées simultanément dans les sept domaines; qu'il n'est par exemple pas question de grappiller quelques accords et d'échouer sur le reste.

Une image illustre bien ce principe du «parallélisme approprié»: les sept dossiers en discussion peuvent en effet être comparés à sept trains en marche vers une même destination. Ces sept trains progressent chacun à leur rythme, de l'express au tortillard, en passant par l'Inter-City. Tous doivent cependant arriver à bon port en même temps. Cela signifie par conséquent que l'express - en l'espèce, le futur accord bilatéral sur la recherche - est aujourd'hui bloqué à un feu rouge placé juste avant l'arrivée en gare, et attend d'être rejoint par les autres trains.

Haute tension

Alors parlons des tortillards! Si ce sont les plus lents, ce ne sont pas pour autant les moins intéressants. La libre circulation des personnes et le transport terrestre touchent en effet des points extrêmement sensibles, qui mettent les négociateurs sous haute tension.

Libre circulation totale des personnes: c'est un des principes fondamentaux, l'une des quatre grandes libertés de l'Union européenne. Pour des raisons internes, la Suisse ne peut toutefois s'y rallier dans l'immédiat. Aussi a-t-elle proposé des améliorations ponctuelles substantielles, notamment pour les saisonniers et les frontaliers, et avancé récemment de nouvelles idées en faveur des citoyens de l'UE. Dans les pays membres de l'UE, cette position est cependant parfois mal comprise, d'autant que la libre cir-



JAKOB KELLENBERGER - Le secrétaire d'Etat marche sur des œufs.

culcation des personnes y est pratiquée depuis des années.

Transport terrestre: c'est un dossier essentiel pour l'UE, notamment parce que le marché unique génère une forte augmentation du volume des échanges entre les Etats membres. La Suisse suggère là aussi des améliorations ponctuelles, notamment dans la zone frontière, pour l'accès aux ports francs et en ce qui concerne les autorisations exceptionnelles de transit pour les camions de 40 tonnes. Attention: il ne s'agit ni de libre accès au Plateau suisse pour les poids lourds de 40 t, ni de «corridor routier» Nord-Sud. Toutefois, leur seule évocation dans la presse a d'ores et déjà soulevé un tollé dans certains milieux.

Sortir de l'impasse

Les diplomates suisses marchent sur des œufs (sans doute de crocodile) et l'UE le sait. Dans ces conditions, comment sortir de l'impasse, parvenir à concilier les positions de manière à permettre à tous les trains d'arriver en gare simultanément, sans pour autant provoquer un rejet intérieur en cas de référendum populaire? Il existe une solution à cette apparente contradiction: la «clause évolutive». Cet autre vocabulaire diplomatique mystérieux traduit en fait le principe très

simple qui consiste à remettre à plus tard ce qu'on ne peut résoudre dans l'immédiat.

Un procédé tout à fait élégant, pour autant que les deux parties tombent d'accord sur ce qu'elles entendent faire par la suite, c'est-à-dire sur le calendrier et le contenu des négociations ultérieures! Voilà précisément l'un des thèmes des discussions actuelles. La tournée des capitales des diplomates suisses vise en quelque sorte à prendre la température des pays membres de l'UE face aux nouvelles idées suisses dans les domaines sensibles, et à créer un climat général favorable à l'aboutissement des négociations.

Fin mars, le Conseil fédéral pourra alors procéder à une évaluation politique de la situation et prendre des mesures en conséquence. Le Conseil des ministres des transports de l'UE se réunira les 11 et 12 mars à Bruxelles; celui des ministres des Affaires étrangères les 22 et 23 avril. Ils pourraient examiner l'avancée des négociations avec la Suisse. Naturellement, il est prématuré d'affirmer qu'à ce moment-là déjà les feux tourneront au vert pour une arrivée en gare en fanfare. Des signes politiques devraient toutefois être donnés à ces occasions sur les chances d'aboutir rapidement. Ce que nous espérons.

J. B.

MÉDIASCOPE

La Russie sur Internet

George Soros «branche» la Russie. Plusieurs instituts de recherche, l'Université de Moscou ainsi que l'Académie des sciences n'ont plus besoin de communiquer entre eux via les Etats-Unis ou l'Allemagne.

Un réseau de fibres optiques, financé par la Fondation Soros, relie désormais les centres scientifiques qui, à leur demande, peuvent être également connectés sur Internet. Comme la plupart des clients - Institut de recherches spatiales, de chimie organique ou de physique théorique et expérimentale - sont localisés au sud-ouest de la capitale, la première «autoroute» de télécommunications s'y trouve. [...]

[Ultérieurement] la Fondation Soros veut étendre la toile au secteur culturel englobant la galerie Tretyakov, le musée Pouchkine, la bibliothèque Lénine ainsi que d'autres «foyers» notamment l'Hermitage, le musée russe et les deux plus grandes bibliothèques de Saint-Petersbourg. Une [autre] phase intégrerait les mass media,

en commençant par la faculté de journalisme. [...]

Selon Ravil Nazirov [un des responsables de l'Institut de recherches spatiales], le pouvoir aurait enfin pris conscience de l'importance du problème des «autoroutes» de télécommunications. Pour la troisième année consécutive, le «réseau télécom science» émerge au budget fédéral

même si les effets ne s'en font pas encore sentir. [...]

Depuis 1993, certains instituts composant l'Académie des sciences fondée sous Pierre le Grand ne fonctionnent plus que grâce à la fondation du financier américain. Cette dépendance est perçue dans les milieux scientifiques comme une humiliation.

Irina de Chikoff
«Le Figaro économie»



Le plus ancien journal de langue française

Rédacteur en chef: Stéphane Sieber.
Rédacteur en chef adjoint: Jacques Girard.
Suisse / Monde: Guy C. Menusier (éditorialiste), Raymond Gremaud, Françoise Kuenzi.
Canton: Alexandre Bardet (chef de rubrique), Claude-Pierre Chambet, Christian Georges, Philippe Racine, Sandra Spagnol.
Ville: Jean-Michel Pauchard (chef de rubrique), Laurence Carducci, Isabelle Kottelat
Régions: Philippe Chopard, Thierry Clémence, Mariano De Cristofano, Patrick Di Lenardo, Françoise Tschanz, Henri Vivarelli.
Sports: François Pahud (chef de rubrique), Stéphané Devaux, Alexandre Lachat, François Treuthardt.
Magazine: Pascal Hofer (chef de rubrique), Corinne Tschanz.
Secrétariat de rédaction: Anne-Marie Cattat (chef de rubrique), Dominique Bosshard, Léo Bysaeth, Sylvie Jeanbourquin, Michel Merz, Pierre Miranda.
Illustration: Pierre Treuthardt, Olivier Gresset (photographes), Pascal Tissier (infographiste).
Editeur: Fabien Wolfrath.

- **NLFA: pluie d'oppositions contre les tracés envisagés** Page 5
- **France: après l'affaire Bousquet, l'affaire Papon** Page 7

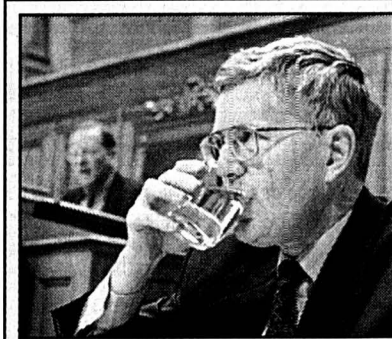

Spiritueux moins chers
SANTÉ! - C'est à l'eau que Kaspar Villiger a arrosé hier aux États la révision de la loi sur l'alcool.

Page 5

CONSEIL NATIONAL / La Chambre basse édulcore la loi sur le matériel de guerre

Les Pilatus jubilent

Les avions d'entraînement Pilatus PC-7 et PC-9 ne tomberont pas sous le coup de la nouvelle loi sur le matériel de guerre. Ainsi en a décidé hier le Conseil national par 114 voix contre 67. En revanche, ils seront soumis à la loi sur le contrôle des biens à usage civil et militaire qui empêche leur exportation vers des pays tel que l'Irak, l'Iran, la Libye et la Corée du Nord.

La loi nouvelle loi sur le matériel de guerre, adoptée par 88 voix contre 18 et 32 abstentions, servira de contre-projet indirect à l'initiative socialiste pour une interdiction totale des exportations d'armes. La loi sur le contrôle des biens a passé par 128 voix contre quatre.

En estimant que les Pilatus n'étaient pas des avions de guerre, la Chambre du peuple est allée moins loin que le Conseil fédéral et une minorité de la commission emmenée par Barbara Hearing-Binder (PS/ZH) qui a rappelé que des Pilatus transformés en avions militaires avaient été utilisés contre les Indiens du Chiappas au Mexique.

Le maintien d'emplois semble avoir pesé plus lourd que le sort de minorités en rébellion. Karl Tschuppert (PRD/LU) a affirmé que les Pilatus n'avaient servi qu'à des opérations de police et de surveillance. Quant aux points d'ancrage sous les ailes, ils sont prévus selon lui pour fixer des bidons d'essence. Les Pilatus ne sont



SUZETTE SANDOZ ET RÉMY SCHEURER - La conseillère nationale vaudoise (en discussion avec son collègue de parti) a obtenu gain de cause.

ni armés, ni blindés au sortir des usines de Stans (NW).

Le National a préféré soumettre les PC-7 et PC-9 équipés de plus de deux points

d'ancrage à la loi sur le contrôle des biens à usage civil et militaire. Cette loi obligera la Suisse à ne pas exporter ce genre d'avion dans des pays frappés d'embargos internationaux. Pourtant, cela ne saurait suffire selon Adolf Ogi pour qui il ne fait aucun doute que des Pilatus équipés à l'étranger ont été utilisés pour des opérations de guerre, au Mexique, en Birmanie, au Guatemala et en Angola. Nettement battu, le conseiller fédéral a prévenu: le peuple aura le dernier mot!

Large majorité contre les mines

La Chambre basse a aussi approuvé par 110 voix contre 43 John Dupraz (PRD/GE) qui proposait que soient interdits la fabrication et l'acquisition des mines antipersonnel. Les intermédiaires dans des ventes d'armes à destination de l'étranger devront solliciter une autorisation de courtage même si le matériel n'entre jamais dans le pays. Il s'agit d'éviter le trafic d'armes via des sociétés boîtes aux lettres domiciliées en Suisse. La conclusion de contrats concernant le transfert de savoir-faire relatif au matériel de guerre sera également soumis à autorisation.

Loi sur le contrôle des biens

Dans la foulée, le Conseil national a voté la loi sur le contrôle des biens qui habilite le Conseil fédéral à contrôler les exportations de biens servant à des fins tant civiles que militaires et pouvant servir à fabriquer des armes de destruction massive.

Cette loi complémentaire à celle sur le matériel de guerre vise à prévenir la dissémination des armes atomiques, bactériologiques et chimiques, a expliqué Jean-Pascal Delamuraz. Elle a aussi pour but de contribuer à éviter que certains pays accumulent des capacités militaires conventionnelles déstabilisantes. Le chef de l'Economie publique a précisé que tomberaient notamment sous le coup de la loi les exportations de ponts, parachutes et autres tenues de protection abc mais aussi les ventes à l'étranger d'installations de surveillance et d'instruction au combat tels les simulateurs de tous genres, et les machines-outils pour le contrôle et l'entretien des armes que le National a exclues de la loi sur le matériel de guerre.

Acte de solidarité internationale, la loi sur le contrôle des biens apporte davantage de transparence dans les exportations de matériel à usage militaire. Elle permettra une harmonisation des contrôles sur le plan international. En fait, elle habilite le Conseil fédéral à décréter par voie d'ordonnance les mesures requises par les accords internationaux. Le National a largement suivi sa commission lors de l'examen de détail. Par 93 voix contre 48, il a refusé de prévoir une indemnisation en cas de retrait du permis d'exporter pour raisons politiques. Par 81 voix contre 80, le National a donné pouvoir à l'Assemblée fédérale de se prononcer sur l'opportunité de maintenir ou suspendre les mesures prises par le Conseil fédéral dans le cadre de la loi. /ap

Satisfaction à Nidwald

Après l'annonce de la décision, l'ambiance était à la fête et au soulagement aux usines de l'avionneur Pilatus à Stans (NW). Cette décision lève le plus grand obstacle à la commercialisation des PC-7 et des PC-9, selon



OSCAR SCHWENK - La décision du National a comblé de joie le directeur de Pilatus.

Oscar J. Schwenk, directeur de Pilatus. Mais les effets de la décision ne devraient pas être sensibles avant deux ou trois ans.

Pour le Conseil d'Etat de Nidwald, les efforts communs de la direction et du personnel de l'usine, du gouvernement et des partis bourgeois ont été récompensés. Le Conseil national a ainsi montré son souci de préserver des places de travail et de sauvegarder l'unique industrie de ce type en Suisse, estime-t-il.

La Communauté de travail pour le contrôle de l'armement et l'interdiction d'exportation d'armes a dit être «indignée» par la décision du Conseil national. Elle reporte désormais son espoir sur l'initiative «pour une interdiction d'exporter du matériel de guerre».

Selon la communauté, la décision est en contradiction avec les buts fixés dans la politique extérieure suisse. Elle constitue aussi un affront contre les populations des sept pays dans lesquels les avions en question ont été militairement engagés. /ats

L'industrie doit se reconvertir

Le désarmement mondial depuis le milieu des années 1980 oblige également l'industrie suisse de l'armement à changer de cap. Les entreprises doivent adapter leurs capacités et se reconverter dans la production civile. Un long et douloureux processus est en cours.

Dans l'Union européenne (UE), les ventes d'armes ont diminué de 30 % ces dix dernières années. Environ 600.000 des 1,6 million d'emplois dans l'industrie d'armement ont été supprimés. L'industrie suisse est également touchée. Les exportations de matériel de guerre sont en recul. Alors qu'en 1987, les exportations s'élevaient encore à 580 millions de francs, elles ne se chiffraient plus qu'à 141 millions de francs à peine en 1995.

Baisse de capacité

Il est donc évident que les fabricants d'armes indigènes doivent réduire leurs

capacités, explique Heinrich Christen, porte-parole de la Société suisse des constructeurs de machines. Les effets du désarmement se font sentir nettement pour l'entreprise de matériel militaire Oerlikon-Contraves.

Le chiffre d'affaires de la filiale du groupe Oerlikon-Bührle s'est réduit de moitié en quelques années, pour atteindre à peine 1 milliard de francs en 1994. L'effectif du personnel occupé dans le domaine de l'armement dans le groupe Oerlikon-Bührle est passé de 10.000 personnes en 1988 à 3000 aujourd'hui.

Rolf Schneider, secrétaire général de la Société industrielle suisse (SIG pour Schweizerische Industrie-Gesellschaft) admet que les restrictions budgétaires du secteur public ne sont pas sans effet pour l'industrie de l'armement. Les entrées de commandes et le chiffre d'affaires du secteur «armes de poing» ont nettement baissé en 1995.

En revanche, Oscar J. Schwenk, directeur de la société Pilatus, estime que la contraction des budgets d'armement n'est pas obligatoirement un inconvénient. Les plans d'économies sont plutôt favorables à Pilatus, car les acheteurs sont davantage intéressés par des avions d'entraînement efficaces et peu chers. «Et c'est là que nous avons les meilleures cartes en main face à la concurrence.»

Conversion comme solution

Heinrich Christen voit dans la conversion - passage de la production d'armement à une production civile - une stratégie prometteuse pour limiter les pertes d'emploi. Le changement est cependant une entreprise audacieuse et difficile. Les sociétés concernées doivent accéder à de nouvelles technologies, à de nouveaux marchés et à de nouveaux canaux de distribution. Ce processus en cours ne doit pas être compliqué davantage par la législation.

Outre les réductions des budgets d'armement, l'industrie suisse de l'armement est également confrontée à l'initiative populaire «pour une interdiction d'exporter du matériel de guerre» et à la révision de la loi fédérale sur le matériel de guerre. La branche se défend contre ces projets en brandissant la menace de perte de plusieurs milliers d'emplois.

Selon les données de la Société suisse des constructeurs de machines, environ 7500 personnes sont employées dans le secteur de l'armement. Ce dernier réalise un chiffre d'affaires global de 1,5 milliard de francs.

La Communauté de travail pour le contrôle de l'armement et l'interdiction d'exportation d'armes estime en revanche que la révision de la loi fédérale sur le matériel de guerre ne va menacer que quelques centaines de postes de travail. L'acceptation de l'initiative occasionnerait la perte de 1000 à 2000 emplois. /ats

Achat de FA-18: possibles irrégularités

L'ex-conseiller national libéral genevois Charles Poncet a transmis des informations au Ministère public de la Confédération concernant d'éventuelles irrégularités lors de l'achat de l'avion de combat F/A-18. Pour l'instant, rien ne vient étayer ces soupçons, indique-t-on au Ministère public.

Peter Lehmann, porte-parole du Ministère public de la Confédération, a indiqué hier que ces informations étaient parvenues le 29 février dernier. Il n'a pas cité le nom de l'expéditeur, mais Charles Poncet a confirmé qu'il s'agissait de lui. Hier toujours, le conseiller national socialiste Jean Ziegler a déposé une question urgente à propos du «soupçon que des commissions aient été payées ou promises en Suisse et à des Suisses par les fabricants américains du F/A-18 ou par des intermédiaires plus ou moins douteux agissant pour leur compte».

En 1992, lorsqu'il siégeait encore au Conseil national, Charles Poncet avait déjà transmis les mêmes informations au conseiller fédéral Kaspar Villiger, alors chef du DMF. Les recherches faites à l'époque au DMF n'avaient pas confirmé les soupçons d'irrégularités. Ces informations, maintenant en possession du Ministère public, sont peu substantielles et, pour l'instant, rien de concret ne vient étayer les soupçons, selon Peter Lehmann. On attend le retour du procureur de la Confédération Carla del Ponte qui est à Washington jusqu'à la fin de la semaine dans le cadre de l'enquête sur l'affaire Salinas.



CHARLES PONCET - L'avocat genevois a précisé qu'on lui avait fait parvenir une liste de noms.

Peut-être une «mise en scène»

Charles Poncet a précisé hier qu'on lui avait fait parvenir une liste de noms. Il ne veut dévoiler ni la source ni le contenu de la liste. Il faut être prudent et ne pas livrer des noms alors que rien n'est établi. Etant donné la persistance des rumeurs, il a estimé qu'il était de son devoir de communiquer ces informations à l'instance judiciaire compétente, en l'occurrence le Ministère public de la Confédération.

Selon Charles Poncet, il pourrait s'agir d'une «mise en scène» de concurrents de McDonnell Douglas, fabricant américain qui a décroché le contrat des 34 FA-18. L'avion français Mirage 2000 était sur les rangs. Charles Poncet n'exclut pas que cette «mise en scène» soit le fait des services secrets français.

A la suite de sa première intervention en 1992 auprès du chef du DMF, le Groupement de l'armement avait obtenu une déclaration écrite de McDonnell Douglas comme quoi il n'avait versé aucune commission pour la vente des F/A-18.

Ces rumeurs à propos d'éventuelles irrégularités lors de l'acquisition du F/A-18 apparaissent peu avant que les Chambres ne se prononcent sur la nécessité de créer une commission d'enquête parlementaire (CEP) suite à l'affaire de corruption présumée impliquant le colonel à la retraite Friedrich Nyffenegger. /ap

F30 ANS - BAINS

Transformez votre salle de bains en un tour de main!

Pour que votre bain et votre douche deviennent un réel plaisir, les spécialistes FUST planifient pour vous des solutions adaptées à vos besoins, quel que soit l'espace à disposition.

Pas de transformations de cuisine ou de salle de bains sans une offre FUST!

Un choix immense de toutes les grandes marques!

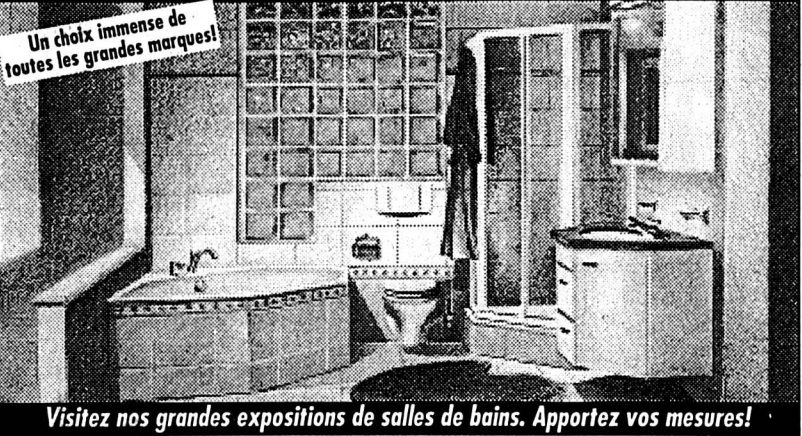

Visitez nos grandes expositions de salles de bains. Apportez vos mesures!

ENTREPRISE GENERALE FUST

Pour votre salle de bains, cuisine, appartement ou maison! Pour toute nouvelle construction, rénovation ou transformation! Votre directeur des travaux FUST prend en charge toute la planification, l'établissement d'offres, permis de construire, la direction des travaux et de la main-d'œuvre, contrôles inclus. Le tout à un prix fixe garanti. Nous vous renseignerons volontiers.

Neuchâtel, rue des Terreaux 5, tél. 038 25 53 70. La Chaux-de-Fonds, Hyper-Fust (EG), bd des Eplatures 44, tél. 039 26 16 50. Bienne, Hyper-Fust (EG), rte Soleure 122, tél. 032 52 16 04. Yverdon, rue de la Plaine 5, tél. 024 21 86 16. EG = (Succursales cuisines / salle de bains avec département Entreprise Générale).

05-264682/4x4

EXPOSITION

Samedi 9 mars 1996, 9 h à 21 h
Dimanche 10 mars 1996, 9 h à 18 h
Lundi 11 mars 1996, 9 h à 18 h

Nous nous réjouissons de vous présenter durant trois jours, dans une atmosphère conviviale, les nouveaux modèles 1996 des marques BMW et TRIUMPH.

Comme attraction spéciale, nous vous présenterons la nouvelle TRIUMPH ADVENTURER..., de chez BMW, la nouvelle R 1100 RT..., et naturellement toute la nouvelle collection d'habits de BMW et TRIUMPH.

Nous nous réjouissons de votre visite



TRIUMPH

HANS MEYER

MARXMATENWEG 15
CH-3232 INS

TELEFON 032 83 13 12
FAX 032 83 35 49

238759-110

SOUFFREZ-VOUS DE POLYARTHRITE?

Le groupement neuchâtelois des polyarthritiques tiendra son assemblée générale le jeudi 14 mars 1996 à 14 h 30 à la salle de Pro Infirmis, Maladière 34 à Neuchâtel, et vous êtes tous cordialement invités.

Ce groupement régional offre aux patients lieu de rencontre et soutien mutuel.

Des renseignements peuvent être obtenus chez Madame Marguerite Guye, 2054 Chézard (038/53 12 43).

238677-110



CENTRE SOCIAL PROTESTANT

RAMASSAGE D'OBJETS EN BON ETAT

225701-110

Meubles, vêtements, bibelots, vaisselle, livres

NEUCHÂTEL Tél. (038) 25 11 55
LA CHAUX-DE-FONDS Tél. (039) 28 37 31

robert fischer

Fleur-de-Lys 35, 2074 Marin

1931 - 1996

Depuis 65 ans déjà à votre service

Du 9 au 10 mars, 1 1/2 jour

DIJON FLORISSIMO Fr. 165.-

Une manifestation unique en Europe!

Jubilé 65 ans!

Du 16 au 22 mars, 7 jours

ESPAGNE-COSTA BRAVA Fr. 399.-

Promotion exceptionnelle

FÊTES PASCALES

Du 5 au 8 avril, 4 jours

LES GORGES DU TARN, LES GORGES DE L'ARDECHE Fr. 625.-

Du 5 au 8 avril, 4 jours

LIDO DI JESOLO, VENISE Fr. 655.-

Demandez nos programmes détaillés

Renseignements et inscriptions

Tél. (038) 33 49 32

69841-110

SOS DETTES

aide efficace
GESTIFIN sa MEZIERES
021 903 24 45

268677-110

EROS Sex shop

CABINES VIDEO
K7 Vidéo Location-Vente
Revues Accessoires
Lingerie sexy - Cuir-Latex
Numa-Droz 80a
2300
LA CHAUX-DE-FONDS
Tél. 039/23 00 18
266697-110

visavis

visavis
valable dès le 6.3.96

primo

Oranges «Shamouti» d'Israël 1.40 kg

Herò RÖSTI AUX LÉGUMES
Le plat sain et appétissant aux pommes de terre
aux carottes et au céleri
sachet 500 g

3.20

Endives tendres 1.80 500 g

Saucisse de veau TAVAROTTI 2.95 2 pièces 260 g

Oeufs de Pâques suisses ponte au sol 3.20 Cl. A, 52 g+ 6 pièces

Tilsiter 1.50 • rouge • vert • surchoix 100 g

Vin blanc vaudois La Côte 1994 «Bondillon» 5.75 75 cl

FLAMINGO Ice Tea Pesca 2.40 4x1 litre

Wermli Choco Petit Beurre 2.75 125 g

Suchard Papillon 2.80 2x100 g

AXAX Regular 5.30 Sachets de recharge 2x500 ml

Incarom Sachets de recharge 9.90 2x275 g

Rexona Douche 6.50 • Crème • Sport 2x250 ml

OMO Complet 12.90 Sachet de recharge 2,5 kg

Où cela? Mais, chez l'un des 1600 détaillants en alimentation indépendants primo et visavis

visavis

primo et visavis - toujours les dernières nouveautés!

primo

NATEL C OU D

N°1 EN SUISSE

ERICSSON
Mini pocket

LIVRABLE DE SUITE AU MEILLEUR PRIX

CHEZ VOTRE DISTRIBUTEUR OFFICIEL

ECS

038 / 25 25 75
SEYON 17 NEUCHÂTEL

238732-110

7/13 L'Express

primo CHEZARD: Matthey; PESEUX: Ruiz;

144-741136/4x4

visavis CHAMPEX: Giroud; COFFRANE: Delen; CUDREFIN: Castoldi; Payot; DAMPHREUX: Siegenthaler; DELLEY: Jacot; GAMPELEN: Stritt; Perrotet; GORGIER: Devenoges; LA BREVINÉ: Jeune; LA CHAUX-DU-MILIEU: Vuille; LAMBOING: Bayard; LA SAGNE: Aellen; LES BAYARDS: Matthey; LES GENEVEYS s/ COFFRANE: Moeri; LES PONTS-DE-MARTIEL: Benoit; LUGNORRE: Gaillet; MONTBRELLOZ: Bourdilloud; NANT: Derron; NEUCHÂTEL: Aux Gourmets; Gastelli; NODS: Appy; NORAIGUE: Valtra; PORTALBAN: Grandjean; Roulin; PROVENCE: Vuillemeret; ROCHEFORT: Frick; SALAVAU: Gentina; Gutknecht; Riedo; SAVAGNIER: Delabays; Gabarel; ST. BLAISE: Schwab; TRAVERS: Richard;

ÉTATS-UNIS/ Après les huit primaires républicaines de mardi

Bob Dole redresse la tête

Le sénateur américain Bob Dole a fêté sa victoire aux huit primaires de mardi. Il s'est dit convaincu qu'il défendrait avec succès les couleurs républicaines à l'élection présidentielle de novembre, face à Bill Clinton. Deux de ses adversaires malchanceux, l'ancien gouverneur du Tennessee Lamar Alexander et le sénateur de l'Indiana Richard Lugar, se sont retirés hier de la course à l'investiture républicaine.

— Nous avons trouvé un leader pour rassembler le Parti républicain et, bientôt, nous allons nous unir pour parvenir à un objectif, celui de battre Bill Clinton en novembre 1996, s'est écrié Bob Dole. Il venait de remporter les primaires de cinq Etats de la Nouvelle Angleterre — Vermont, Massachusetts, Connecticut, Maine et Rhode Island — ainsi que de Géorgie, du Maryland et du Colorado.

Cote retrouvée

Ces victoires confirment le redresse-

ment de la cote du chef de file de la majorité républicaine au Sénat, dont les chances paraissent s'être réduites après ses défaites aux primaires du New Hampshire et de l'Arizona. Un total de 208 délégués étaient en jeu aux primaires de mardi. Pour emporter l'investiture républicaine, il faut en obtenir au moins 996.

Les estimations du nombre de délégués dont disposent les trois principaux candidats à l'investiture varient beaucoup, le décompte se poursuivant encore. Mais toutes faisaient apparaître Bob Dole largement en tête. CNN lui accordait ainsi 224 délégués, contre 60 à Steve Forbes et 37 à Pat Buchanan.

Nombre de dirigeants républicains ont célébré le score de Bob Dole en y voyant la preuve que leur parti avait d'ores et déjà surmonté ses divisions. Steve Forbes et Pat Buchanan ont néanmoins exprimé l'intention de continuer le combat, même si leurs chances ont fortement diminué.

Les récents succès de Bob Dole, qui venait déjà de remporter samedi la primaire de Caroline du Sud et, dimanche, celle de Porto Rico, seront autant d'incitations pour ses rivaux à quitter la course à l'investiture, facteur important pour lui dans la mesure où il a déjà dépensé beaucoup d'argent et doit se montrer économe pour ne pas dépasser le plafond imposé.

Deux retraits

L'ancien gouverneur du Tennessee, Lamar Alexander, et le sénateur de l'Indiana Richard Lugar ont annoncé hier qu'ils se retireraient de la course à l'investiture républicaine. Tous deux ont apporté leur soutien au sénateur Bob Dole.

Pat Buchanan, dont les idées conservatrices ont séduit les électeurs du New Hampshire en février, a déclaré mardi qu'il n'était pas certain de disposer d'un soutien suffisant pour obtenir l'investiture. Steve Forbes, qui l'avait emporté dans l'Arizona, puise dans sa

confortable fortune personnelle pour financer sa campagne, ce qui fait de lui le seul candidat à n'avoir pas à se préoccuper de plafonnement des dépenses. Il n'a donné aucune indication sur ses intentions. Aujourd'hui, c'est au tour de l'Etat de New York de se prononcer. Mais Bob Dole devra y faire face à une campagne publicitaire agressive de Steve Forbes. Selon le dernier sondage du quotidien «Daily News», le sénateur du Kansas est en tête avec 42% des voix, contre 21 pour Pat Buchanan et 19 pour Steve Forbes. Le 12 mars aura lieu le «super mardi», jour où six Etats auront leurs élections primaires, parmi lesquels le Texas et la Floride, qui pèsent d'un grand poids. Bob Dole s'est rendu hier au Texas, où il devrait recevoir le soutien de George Bush, fils de l'ancien président et gouverneur de cet Etat. Il poursuivra ensuite sa campagne en Floride. /reuter-afp

● Lire ci-contre notre commentaire

Le grand écart

Par Guy C. Menusier



Robert Dole exulte. Il a bien raison, car, pour la première fois depuis le début de la course à l'investiture républicaine, le sénateur du Kansas voit son horizon se dégager. Sa victoire dans les huit élections primaires de mardi lui vaut, en nombre de délégués, une belle avance sur ses principaux concurrents. Sans doute devrait-il encore attendre les résultats de New York, où les républicains se prononcent aujourd'hui, et surtout du Texas et de la Floride, mardi prochain, pour être fixé sur la suite de la compétition. Mais, compte tenu du frémissement actuel et du désir de clarification qu'il dénote, Robert Dole peut à bon droit afficher sa confiance.

Tout devrait donc rentrer dans l'ordre. Certes, Steve Forbes dispose toujours d'un confortable trésor de guerre pour s'offrir des espaces publicitaires et avoir accès aux grands médias, et Patrick Buchanan peut compter sur environ 20% de l'électorat républicain résolument acquis aux options conservatrices. Mais Robert Dole bénéficie, lui, du plein soutien de l'appareil du GOP et, depuis peu, d'un courant d'opinion désireux de ramener le Parti républicain dans la voie de la normalité, sinon du juste milieu.

Car le sénateur du Kansas n'est pas à proprement parler un modéré. Il l'a montré récemment au Congrès où, en sa qualité de chef de file de la majorité républicaine du Sénat, il a mené une véritable guérilla contre la politique budgétaire de Bill Clinton. En outre, pour contrer l'effet Buchanan, Robert Dole a repris à son compte quelques thèmes de campagne du candidat conservateur, au point de parfois le déborder sur sa droite, par exemple en sur-enchantant dans la condamnation de l'avortement.

Ce n'est pourtant pas le domaine où excelle Robert Dole, plus familier des questions économiques auxquelles il applique ses théories ultralibérales. Mais pour se forger une image de candidat d'union, le sénateur du Kansas ne doit négliger aucune des composantes républicaines. A fortiori lorsqu'il s'agit d'une fraction aussi importante et dynamique que la droite conservatrice et religieuse, dont les thèmes éveillent un puissant écho dans la classe moyenne.

Bien sûr, la politique économique prônée par l'appareil républicain, fondamentalement libre-échangiste, est incompatible avec le protectionnisme que suggère le discours de Patrick Buchanan. Pour éviter la fuite de l'électorat populaire du Parti républicain, Robert Dole va devoir pratiquer le grand écart. Ce n'est pas la position la plus commode pour donner l'assaut au bastion démocrate. ◇ G. C. M.

FRANCE/ Accusations contre Maurice Papon, ancien secrétaire général de la Gironde

Le dossier Vichy à nouveau à la une

De Paris: Pierre Charaudeau

Après l'affaire Bousquet, l'affaire Papon: la France continue de régler ses comptes avec son histoire. Une fois de plus, la question des responsabilités françaises dans le génocide juif fait la une de l'actualité. Plus de cinquante années après la Libération, la France repose la question du rôle joué par Vichy et ses fonctionnaires durant la guerre.

Cette fois, c'est Maurice Papon, 85 ans, qui fut secrétaire général de la préfecture de la Gironde du 1er juin 1942 au 22 août 1944, qui est accusé d'avoir eu un rôle actif dans l'organisation de plusieurs convois de juifs vers les camps d'extermination allemands.

L'homme qui comparaitra peut-être dans un box n'est pas le premier venu. En 1936, il était membre du cabinet de Léon Blum. Durant l'Occupation, il était à la préfecture de Bordeaux, d'où les faits qui lui sont reprochés. Ensuite un passage dans la Résistance. Puis une carrière de haut fonctionnaire, préfet de la Corse en 1947, puis préfet de police de Paris entre 1958 et 1967. Enfin, un parcours classique d'homme politique qui le mènera à la députation (UDR) du Cher jusqu'à un portefeuille ministériel sous Giscard.

La chambre d'accusation de la Cour d'appel de Bordeaux a commencé hier l'examen du dossier de l'ancien ministre (il a été ministre du Budget dans le gouvernement de Raymond Barre entre 1978 et 1981) pour déterminer s'il doit ou non comparaitre devant une Cour d'assises. Trois jours d'audience au minimum sont prévus.

Dans ce dossier en 26 tomes lourd de 50.000 pages, les magistrats n'ont retenu que quatre des dix convois qui ont

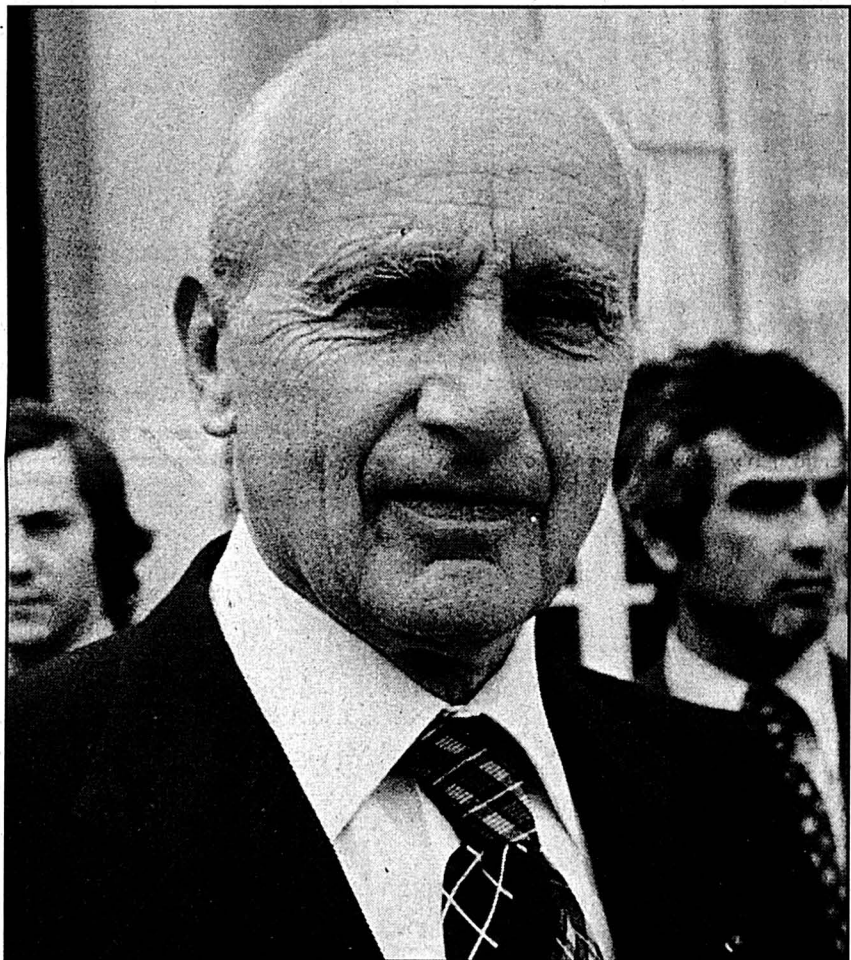

MAURICE PAPON — «Je sais que je n'ai rien à me reprocher». archives

mené 1690 personnes, dont 223 enfants, vers les camps de la mort. Le dossier a en effet été restreint à la suite de diverses preuves apportées par l'accusé.

L'affaire ne date pas d'hier, puisque les premières plaintes ont été déposées voilà

maintenant quinze ans. En 1987, la quasi-totalité du dossier avait été annulée en cassation pour un vice de procédure, ce qui explique que Maurice Papon ne soit plus aujourd'hui menacé de comparaitre devant une Cour d'assises pour «crimes

contre l'humanité» mais pour «complicité de crimes contre l'humanité». Il s'agit donc d'une affaire plus qu'ancienne puisque dès 1981, le «Canard enchaîné» avait accusé Papon d'avoir participé à la déportation de milliers de juifs. Un jury d'honneur avait été constitué et lui avait donné acte qu'il «fut bien affilié aux Forces françaises combattantes à partir du 1er janvier 1943». Mais après l'annulation de l'instruction en 1987, de nouvelles plaintes avaient été déposées élargissant le champ d'investigation aux années 1943 et 1944. Retour ensuite à la case départ avec une nouvelle inculpation le 22 mai 1992 pour «crimes contre l'humanité». Marche arrière à nouveau le 19 décembre 1995 avec la requalification du dossier en «complicité de crimes contre l'humanité».

Mais quelle que soit la teneur de l'arrêt que rendra la chambre d'accusation, Maurice Papon ne sera pas jugé avant plusieurs années. En fait, l'affaire a avant tout valeur de symbole. Derrière le cas Papon, il y a le dossier de Vichy. L'ancien ministre utilise d'ailleurs cet aspect de l'affaire pour se défendre. Dans un entretien accordé à «Libération», il soulignait ainsi: «Que vous fassiez le procès de Vichy, moi, je n'y vois pas d'inconvénient. Je n'y vois même que des avantages. Je ne voudrais pas que ce procès se fasse sur ma tête. Le secrétaire général de la préfecture de Gironde ne gouvernait pas la France». Et d'ajouter: «Je sais que je n'ai rien à me reprocher. Au contraire j'ai fait des choses qui, si elles avaient été sues à ce moment-là, m'auraient envoyé au cabanon». Le débat est ouvert: mais il n'est pas sûr que la France réussisse pour autant à régler définitivement ses comptes avec son passé. ◇ P. C.

ACCORD/ Russie, Biélorussie et Kazakhstan

Projet de confédération

Le président russe Boris Eltsine annoncera fin mars un projet visant à créer à terme une «confédération» entre la Russie, la Biélorussie et le Kazakhstan, a annoncé hier Oleg Soskovets, numéro deux du gouvernement, cité par Itar-Tass. Un accord d'union douanière avait déjà été signé en 1995 entre les trois pays.

Le président russe rendra public lors d'une réunion de ses partisans les 22 et 23 mars à Moscou «un plan coordonné pour avancer vers une confédération que prévoient de signer la Russie, la Biélorussie et le Kazakhstan», a indiqué Oleg Soskovets, directeur de la campagne de Boris Eltsine pour l'élection présidentielle de juin. Le renforcement des processus d'intégration de certains pays de la Communauté des Etats indépendants (CEI) sera un «thème central» du programme électoral du chef de l'Etat, a-t-il ajouté.

La semaine dernière, Boris Eltsine s'était prononcé pour une union entre la Russie et la Biélorussie à l'occasion d'une visite à Moscou du président biélorusse Alexandre Loukachenko. Les deux chefs d'Etat avaient alors indiqué que leurs pays signeraient en mars un accord sur des organes de pouvoir supranationaux, un budget commun destiné à suivre des conséquences de l'accident de Tchernobyl et à des programmes de coopération militaire.

Oleg Soskovets a souligné que la réunion des 22 et 23 mars lors de laquelle Boris Eltsine présentera son programme rassemblera les partisans du président venus aussi bien de la Russie que des pays de la CEI. Le premier vice-premier ministre a par ailleurs indiqué que la candidature du chef de l'Etat serait officiellement déposée le 5 avril auprès de la Commission électorale centrale. /afp

TCHÉTCHÉNIE/ Offensive indépendantiste

Combats à Grozny

Les indépendantistes tchétchènes ont lancé hier une offensive sans précédent à Grozny. Ils ont pris le contrôle de plusieurs quartiers de la capitale conquise par les Russes en février 1995. Les combats ont fait environ 25 morts et une cinquantaine de blessés parmi les forces russes. Ce bilan communiqué par le commandement militaire russe était impossible à vérifier de source indépendante. Les combats ont baissé d'intensité à la tombée de la nuit.

Hier matin, les combattants indépendantistes ont lancé leur plus vaste offensive à Grozny depuis la chute de la ville aux mains des forces russes en février 1995. Ils se sont emparé de plusieurs quartiers et bâtiments lors de violents combats.

Selon le commandant des troupes du Ministère russe de l'intérieur déployées en Tchétchénie, Grozny a été hier le théâtre d'une «véritable guerre». Aucune indication sur les pertes des séparatistes n'a été communiquée.

Le général indépendantiste Djokhar Doudaïev est quant à lui intervenu dans

l'après-midi sur les ondes de la télévision nationale russe captée à Grozny et a confirmé qu'il avait ordonné l'offensive d'hier, a rapporté l'agence Itar-Tass.

Le haut commandement russe s'affiche néanmoins optimiste. Le commandant de la région militaire du Nord-Caucase a ainsi déclaré à Interfax que les séparatistes pourraient être «neutralisés» dans la soirée.

Dans l'ouest du pays, l'armée russe a également repris son offensive sur Semnovodsk «bien qu'il n'y ait plus de combattants dans le village depuis longtemps», a fait savoir un porte-parole de la présidence ingouche. «Il y a des morts et des blessés parmi les civils», a-t-il ajouté à Interfax.

Un représentant du Ministère russe de l'intérieur en Tchétchénie, cité par l'agence Interfax, avait par ailleurs annoncé hier matin la mort du chef de guerre tchétchène Salman Radouïev des suites de blessures reçues dans la nuit de dimanche à lundi lors d'une attaque contre sa voiture. /afp-reuter

France: ados meurtriers

Deux adolescents, soupçonnés de meurtre, entendus depuis hier après-midi par les policiers du service départemental de police judiciaire de Seine-Saint-Denis (France) sont passés aux aveux hier. Depuis leur interpellation mardi soir à Aurillac (Cantal) après trois jours de cavale, Sébastien, 17 ans, et Véronique, 18 ans, ont été placés en garde à vue au commissariat de la ville.

Les deux jeunes gens, originaires de la région parisienne, avaient pris la fuite après la découverte d'un cadavre dans le pavillon des parents de Sébastien à Goutmay-sur-Marne (Seine-et-Marne). La victime, Abdeladim, un lycéen âgé de 16 ans, a reçu 30 à 40 coups de couteau et son corps a été enterré sous les dalles du jardin. /ap

The chance of a lifetime.

L'harmonie n'est pas toujours le fruit du hasard. Ainsi, UBS Swiss Life, la filiale commune de l'Union de Banques Suisses et de Rentenanstalt/Swiss Life, réunit avec brio savoir-faire et compétence en matière de placement et d'assurances. Une association qui mérite toute votre attention et qui vous ouvre des perspectives uniques.

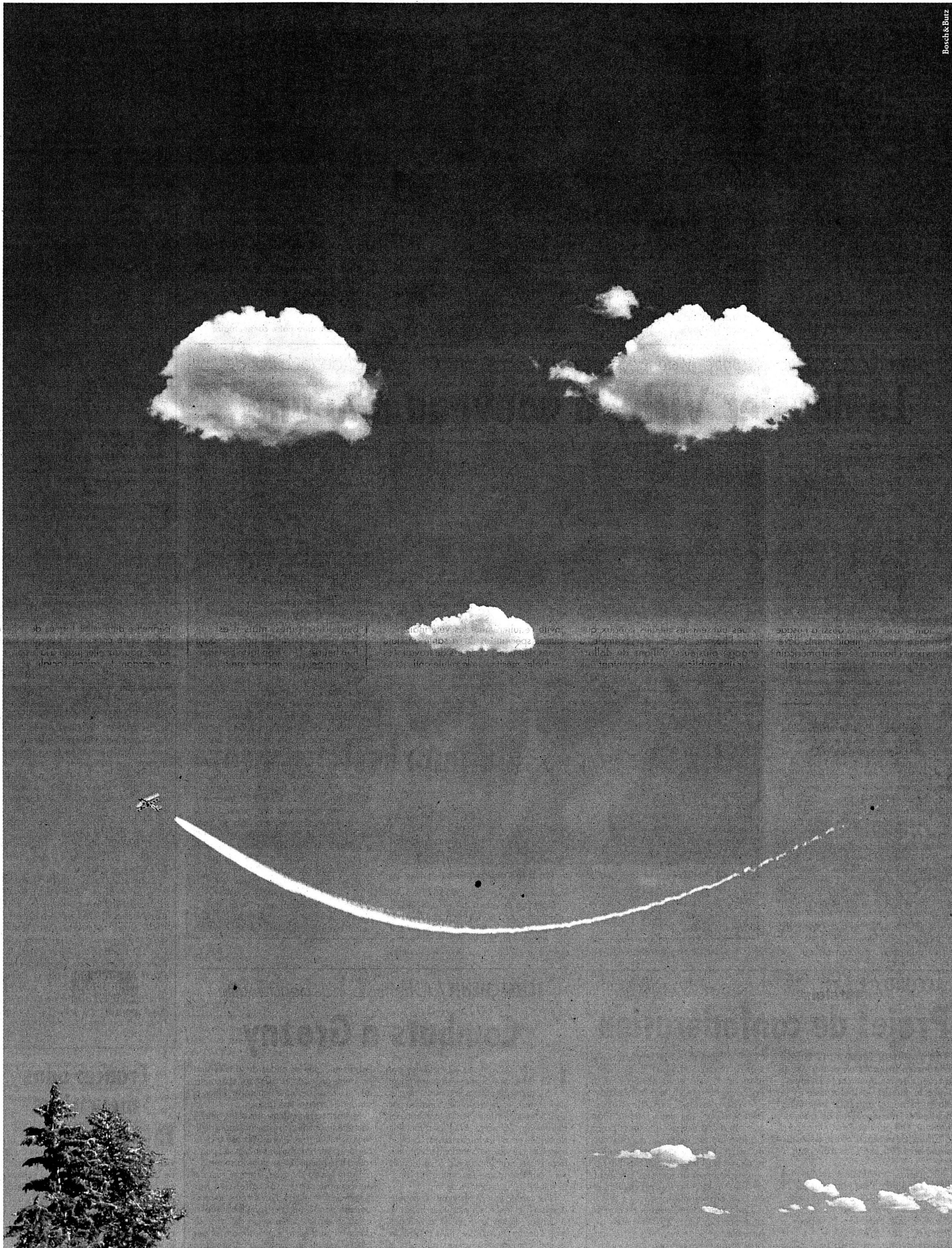

Boschi & Butz

144-738541/ROC

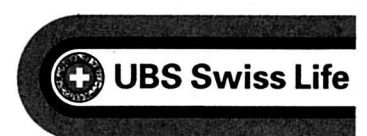

La filiale de bancassurance de l'Union de Banques Suisses et de Rentenanstalt/Swiss Life.

PHARMACEUTIQUE/ Ciba cartonne aux Etats-Unis avec une pilule antipuces

Animaux de compagnie aux petits soins

Les sociétés pharmaceutiques ont déniché aux Etats-Unis une nouvelle clientèle pour qui l'on ne compte pas: les animaux familiers. Les groupes suisses ont aussi renflé l'affaire. Ciba, par exemple, compte tirer cette année aux USA 400 millions de dollars de recettes d'une nouvelle pilule contre les puces.

Avec 62 millions de chats et 53 millions de chiens, la population des consommateurs de médicaments est plus importante aux Etats-Unis qu'on ne le supposait jusqu'ici. Avant, les vétérinaires devaient se contenter de prescrire à leurs patients de tout poil des médicaments destinés aux humains. Désormais, nos amis à quatre pattes ont leurs antibiotiques, antidépresseurs et préparations cardio-vasculaires bien à eux.

La branche pharmaceutique manifeste un vif intérêt pour le développement de produits destinés à la santé animale et se montre très innovatrice, confirme Larry Rollins, responsable des services américains de contrôle et d'autorisation des médicaments pour animaux, à Washington.

De plus en plus, les propriétaires d'animaux sont prêts à délier leur bourse pour soigner leurs compagnons. Un récent sondage de l'Association des cliniques vétérinaires aux Etats-Unis confirme la tendance. Selon ce dernier, 87% des propriétaires de chiens et chats soumettent régulièrement leur animal à un contrôle médical, notamment pour leur administrer des vaccins ou assurer leur hygiène dentaire.

A mesure que la population vieillit, les gens ont tendance à retenir, pour leur animal familier, les mêmes normes de santé que pour eux-mêmes, explique à l'ATS George Milne, responsable de la recherche du groupe pharmaceutique Pfizer. Cette société américaine a racheté en 1994 pour 1,45 milliard de dollars la division santé animale de Smithkline Beecham. Pfizer adapte aussi à l'usage vétérinaire certains médicaments développés pour l'homme. Le géant américain Merck a de même commercialisé pour les chiens une version spéciale du Vasotec, un médicament pour le cœur.



UN MARCHÉ FLORISSANT - Les propriétaires d'animaux familiers prennent autant soin de leurs protégés que d'eux-mêmes.

Le groupe suisse Roche ne produit pour l'heure aucun médicament spécifique pour les animaux familiers. En revanche, il livre ses vitamines et additifs à de nombreux producteurs d'aliments pour chiens et chats. A l'instar des boissons destinées aux sportifs, les pâtées vitaminées connaissent un succès croissant.

Ciba-Geigy voit son chiffre d'affaires bondir aux Etats-Unis grâce à une nouvelle pilule contre les puces. Administrée une fois par mois, elle perturbe le cycle de développement de la puce qui suce le sang de votre compagnon à poils.

Avec Lassie à la télé

Pour commercialiser leurs produits de santé animale, les groupes pharmaceutiques utilisent les mêmes canaux que pour l'homme. Merck, par exemple, a engagé plusieurs millions de dollars pour une publicité télévisée vantant aux téléspectateurs les mérites de son médicament pour chiens cardiaques. Preuve

à l'appui, puisque Lassie, qui n'a pas pris une ride, y tient le premier rôle.

Ciba distribue en revanche sa pilule anti-puces par la voie traditionnelle des vétérinaires et cliniques pour animaux. Les recettes n'en sont pas moins considérables. Une clinique de Caroline du Nord occupant sept vétérinaires a ainsi réalisé en huit mois un chiffre d'affaires de 100.000 dollars sur la seule vente de la pilule en question. Ils avaient fait parvenir aux 11.000 propriétaires de leurs patients une brochure décrivant les avantages du produit suisse.

Selon Stan Cuit, directeur des services de marketing de Ciba-Geigy, des recherches ont démontré que les propriétaires d'animaux lisent toujours le courrier que leur fait parvenir leur vétérinaire. De son côté, le groupe bâlois invite régulièrement les vétérinaires et autres spécialistes de la santé animale à des déjeuners et dîners de travail. Les multiples mérites de la pilule anti-puces ont de quoi démanger leur curiosité. /ats

Médicament de Roche interdit

Les autorités américaines ont décidé d'interdire totalement le Rohypnol, un tranquillisant produit par Roche, sur le territoire des Etats-Unis. Les particuliers qui tenteraient d'en importer seront traités comme les trafiquants de cocaïne ou d'héroïne.

Le Rohypnol fait l'objet d'une forte consommation parmi les toxicomanes. Jusqu'à présent, la substance n'était pas disponible dans les magasins, mais les particuliers avaient le droit d'en importer. Les autorités américaines ont décidé hier de mettre fin à ce «trafic» en interdisant totalement le Rohypnol.

Le Rohypnol représente un danger croissant, souligne un porte-parole des autorités américaines. Dans les soirées, les adolescents en consomment toujours plus, souvent mélangé avec de la marijuana et de l'alcool. La substance est à l'origine de nombreux actes de violence, notamment au Texas et en Floride. Un véritable trafic international de Rohypnol s'est organisé à partir du Mexique et de la Colombie.

Le groupe bâlois Roche s'est toujours efforcé de soutenir les autorités américaines dans leur lutte contre les importations illégales de Rohypnol, a indiqué à l'ATS un porte-parole du groupe bâlois. Roche n'a jamais fait de publicité pour ce produit aux Etats-Unis. Le Rohypnol est en vente sur ordonnance dans 60 pays, dont la Suisse. Le Rohypnol appartient comme le Valium à la famille des benzodiazépines, mais il est dix fois plus puissant. Il agit pendant huit heures. Une trop forte consommation peut engendrer une dépendance. /ats

telex

■ CENTREDOC - Centredoc, à Neuchâtel, organise demain un séminaire sur le thème de l'électroformage. Le but de cette journée est de faire le point sur l'état d'avancement des différentes techniques et leurs applications dans la macro ou la microtechnique. Il sera notamment question de l'électroformage des alliages d'or et de ses applications en horlogerie-bijouterie, ainsi que du microélectroformage sur silicium. Une dizaine d'orateurs se succéderont et une table ronde terminera la journée. /fk

■ CADRES - Un nouveau président a été nommé à la tête de l'Association suisse des cadres, qui tenait son assemblée générale récemment à Neuchâtel: après huit ans de présidence, Ruldolf Meier a cédé sa place à un jeune cadre, Jean-Pierre Arva. L'ASC se soucie notamment de perfectionnement professionnel et personnel. /fk

■ PAX - En 1995, la Pax Assurance a réalisé la plus forte croissance en production et en primes depuis son existence: la nouvelle production a augmenté de plus de 64% par rapport à l'année précédente, ce qui a entraîné une croissance de primes d'environ 25 pour cent. Le volume total des primes a ainsi atteint 700 millions de francs, bien que, la même année, les opérations d'assurance-maladie individuelle aient été cédées à l'organisation de santé Swica. /comm

Banques cantonales: un statut à examiner

Une commission d'experts doit examiner d'ici la fin de l'année toutes les questions concernant les banques cantonales, en collaboration avec les milieux intéressés. Le Conseil fédéral l'a annoncé dans sa réponse écrite à une motion de la commission de l'économie du Conseil national.

La motion demande au Conseil fédéral de modifier la loi sur les banques pour permettre différentes formes de collaboration entre cantons et banques cantonales, pouvant aller jusqu'à la fusion, tout en gardant la raison sociale «banque cantonale». Dans sa réponse écrite, publiée hier, le Conseil fédéral relève que la législation actuelle permet en principe déjà une collaboration ou une fusion entre banques cantonales.

Garantie de l'Etat: un obstacle

Le gouvernement admet toutefois que la garantie de l'Etat peut constituer un obstacle. Une analyse plus poussée devrait déterminer dans quelle mesure les dispositions actuelles doivent être assouplies. Le cas échéant, il faudra réexaminer le rapport qui lie la raison sociale «banque cantonale» et la garantie de l'Etat.

Le Conseil fédéral chargera la commission d'experts d'examiner ces questions. Il propose au Conseil national, qui doit traiter cette motion le 19 mars, de la transformer en un postulat moins contraignant. /ats

Neuchâteloise: échange lancé

L'échange d'actions proposé par la Winterthur assurances aux actionnaires minoritaires de la Neuchâteloise assurances a commencé hier. Il se poursuivra jusqu'au mardi 19 mars à 17 heures. Rappelons que l'actionnaire majoritaire offre d'échanger trois actions nominatives de la Neuchâteloise contre cinq actions nominatives de la Winterthur et 265 francs en espèces. A l'issue de l'échange, si seulement un tout petit nombre d'actionnaires conservent leurs titres, le conseil d'administration de la Neuchâteloise décidera de la suppression de la cotation boursière de cette action. /fk

NEUCHÂTEL/ Excellent exercice 1995 pour la Banque Bonhôte

Une progression impressionnante

Etablissement spécialisé dans la gestion de fortune privée et institutionnelle, la Banque Bonhôte & Cie SA, sise à Neuchâtel, annonce avoir réalisé lors de l'exercice 1995 un bénéfice net de 357.000 francs, en progression de 168% par rapport à l'année 1994. Le total du bilan est en hausse de 3,7% à 28,16 millions, selon un communiqué publié hier par l'établissement neuchâtelois.

Une saine gestion lui a permis de faire progresser sensiblement les résultats de

prestations de services, en hausse de 39% pour se monter à 2,023 millions, et d'augmenter sa marge d'intérêts de 34,8% à 626.000 francs.

Désireuse de poursuivre son développement de façon optimale pour sa clientèle, la Banque Bonhôte & Cie SA, après son entrée à la Bourse de Bâle en octobre 1994, est «heureuse», explique-t-elle dans son communiqué, «de faire partie de la Bourse électronique suisse depuis le début de celle-ci». Elle est la seule

banque de l'Arc jurassien à en être membre.

Fois trois en cinq ans

Au cours des cinq dernières années, les dépôts de la clientèle auprès de la banque neuchâteloise ont pratiquement triplé. L'établissement comptait 13 collaborateurs à fin 1995. Il entend bien poursuivre, conclut le communiqué, «une politique fondée sur le maintien de contacts très étroits avec sa clientèle.» /comm-fk

Table with financial data for Banque Cantonale Neuchâteloise, including indices, exchange rates, and stock prices.

Table with financial data for CERTIFICATS SUISSES, listing various companies and their stock prices in New York and London.

Table with financial data for TOKYO, AMSTERDAM, PARIS, and DEVICES, listing various companies and their stock prices.

PICK PAY

Meilleur marché,
sur toute la ligne!



Le Discounter de marques

Ragoût de veau

Boeuf haché

Rôti de boeuf, épaule

Cervelas

Saucisse à rôtir

Saucisse au foie

1 kg: ~~18.70~~ **31%** **12.90**

1 kg: ~~15.50~~ **36%** **9.90**

1 kg: ~~23.80~~ **21%** **18.80**

2 x 100 g: ~~1.90~~ **48%** **.97**

1 kg: ~~16.-~~ **38%** **9.90**

1 kg: ~~10.50~~ **28%** **7.50**

Tilsit suisse, toutes les sortes

100 g: ~~1.75~~ **1.45**

Pain bâlois

500 g: ~~2.50~~ **22%** **1.95**

Offres valables du 7. au 13.3.1996 à Cernier, Cortaillod, Le Landeron

238760-110

Combi «Beauté d'Hiver»: Yves Rocher vous offre l'éclat et la douceur!

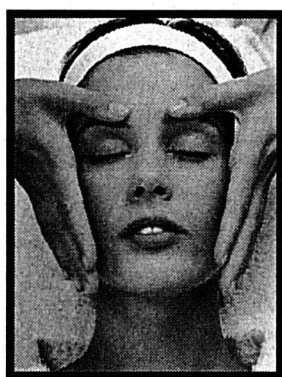

Nouveau Soin Eclat Visage
+
Épilation demi-jambes
pour Fr. 69.-

Jusqu'au 13 avril 1996
dans votre Centre de Beauté
2, rue de l'Hôpital, Neuchâtel



COURS DE LANGUES

EN ÉTÉ

POUR ADOLESCENTS (10 - 17 ANS)

- Cours d'allemand (Hochdeutsch) à Zoug • Anglais en Angleterre
- Prix global avantageux comprenant:
- Logement et pension complète • Enseignement • Activités • Sports
- Excursions • Surveillance!

SLC Séjours Linguistiques
Av. des Alpes 62
CH-1820 MONTREUX
Téléphone 021/963 65 00
Fax 021/963 85 45

LE SPECIALISTE DES COURS DE VACANCES!

720-215984/ROC

AVIS DIVERS

BOUTIQUE
No!
FUTURES MAMANS



NOUVELLES COLLECTIONS

238676-110

NEUCHÂTEL St-Honoré 1 Tél. 21 43 00

Lavez et séchez votre linge
dans votre appartement autant
de fois que vous le souhaitez!
Vous n'aurez plus qu'à le
glisser dans une armoire!

Vous n'avez besoin que de très peu
de place, dans la salle de bains par
exemple!

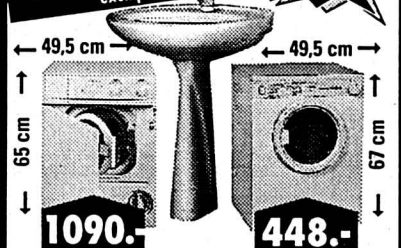

Lave-linge
Electrolux EW 860 C
Lave-linge automa-
tique, capacité 3 kg.
H 65, L 49,5, P 52 cm.
Location/m.
AS inclus 57.-

Séchoir
Novamatic T 31
Capacité 3 kg. Avec
minuterie.
H 67, L 49,5, P 49,5 cm.
Location/m.
AS inclus 24.-

* Toutes les grandes marques livrables immédiatement à
partir du stock • Paiement contre facture • Offre perma-
nente de modèles d'occasion / d'exposition • Garantie du
prix le plus bas! Votre argent sera remboursé si vous
trouvez ailleurs, dans les 5 jours, un prix officiel plus bas.

30 ANS
FEST
ELECTROMENAGER

CUISINES/BAINS, LUMINAIRES, TV/HIFI/VIDEO, PHOTO, PC, CD

BOSCH **Electrolux** **AEG**
NOVAMATIC **Bauknecht** **Miele**

Marin, Marin-Centre 038 33 48 48
Bienne, Hyper-Fust, rte Soleure 122 032 52 16 00
Bienne, rue Centrale 36 032 22 85 25
La Chaux-de-Fonds, Hyper-Fust 039 26 11 50
bd des Eplatures 44 039 26 68 65
La Chaux-de-Fonds, Jumbo 039 26 68 65
Neuchâtel, Fust/Torre,
rue des Terreaux 7 038 25 51 51
Réparation rapide toutes marques 155 91 11
Service de commande par téléphone 155 56 66
05-284679/4x4

et dans toutes les succursales

Jelmoli
INNOVATION • AUX ARMOURINS

MOTS CROISÉS

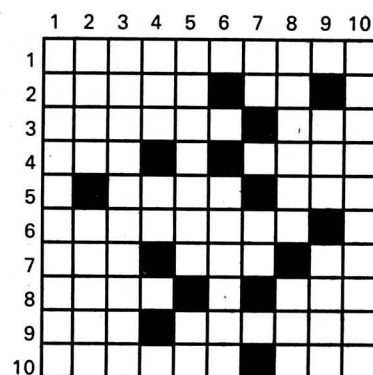

Horizontalement: 1. Un art de mener subtilement les affaires. 2. Pinces de taille. Groupement d'intérêts. 3. Normal, s'il est indicateur. Plan d'eau. 4. Donna du sabot. Plus intime qu'une copine. 5. Grands seigneurs. Ils ne précèdent pas fatalement les autres. 6. Central téléphonique. 7. A l'aide! Grâce à lui, on peut casser la graine. Note. 8. Sans qu'on en sache rien. Monnaie bulgare. 9. Chopardé. Poisson féroce. 10. Prénom. Règles d'équerre.

Verticalement: 1. Une grande lassitude, pas de courage... 2. Pareillement. Le temps des moutons à poil. 3. Outils sur chantier naval. 4. Déchiffrée. Personnage indéfini. 5. Oseille sauvage. Tête de mort. 6. Rien d'étonnant, s'il fait pompier... 7. On trouve difficilement son égal. Passé gai. 8. Recueil religieux. Coup au filet. 9. Fleuve français. Arbre à drogue. 10. Sans mesure.

Solution demain.
Solution d'hier - Horizontalement. - 1. Opticienne. 2. Alloué. 3. Ni. Sons. Do. 4. Ide. PS. Son. 5. Coche. Solo. 6. Olof. Modem. 7. Let. Ho. Ani. 8. Os. Pain. Ts. 9. Grison. 10. Extérieure.

Verticalement. - 1. Omnicolore. - 2. Idoles. - 3. Ta. Ecot. GT. - 4. IIs. HF. Pré. - 5. Clope. Hair. - 6. Ions. Moisi. - 7. Eus. SO. Noé. - 8. Ne. Soda. Nu. - 9. Do- lent. - 10. Economiste.

Spécial printemps!

Vols Suissair offerts par EF

2 vols OFFERTS dès 12
semaines de cours intensif
Billet "Tour de monde"
OFFERT dès 24 semaines
de cours intensif

tél 021/312 83 72

Demandez votre brochure dès maintenant!

- EF Centres Internationaux de Langues
- EF Un An d'Etudes à l'Etranger
- EF Une Année Multi-Langues

Nom: _____

Adresse: _____

Ville: _____

Tél.: _____

Age: _____ 4x4

Centres
Internationaux
de Langues

18, rue du Midi - 1003 Lausanne

22-388288/4x4

● Dans ce cahier, toute l'actualité du canton, de la ville et des six districts neuchâtelois, ainsi que des régions voisines



Un quartet de légende

GOLDEN GATE QUARTET - Le plus célèbre groupe de negro-spirituels se produira samedi soir au temple du Bas à Neuchâtel.

Page 13

GORGES DU SEYON EN TRAVAUX / Cinq années difficiles. Neuchâtel tremble

Premiers coups de pioche lundi

Le verrou des gorges du Seyon va sauter. Les travaux d'amélioration de cet axe qui voit passer près de 16.000 véhicules par jour sont imminents. Ils devraient être terminés à temps pour l'Exposition nationale de 2001. D'ici là, la ville de Neuchâtel subira sporadiquement les conséquences des inévitables déviations de trafic. Les Ponts et chaussées ont fait connaître hier leur plan de bataille.

Transportons-nous dans le futur: en 2001, le verrou des gorges du Seyon aura sauté. Le trafic montant empruntera une route à deux pistes à ciel ouvert. Sur deux pistes aussi, le trafic descendant s'engouffrera dans deux tunnels successifs de 860m et 1020m. L'étroit Pont-Noir actuel aura été remplacé par deux nouveaux ponts à deux voies. En six ans, 110 millions de francs auront été investis pour fluidifier le trafic. La Confédération prendra 78% de ce montant à sa charge.

Revenons au présent: les travaux démarrent cette année et les ennuis commencent pour les automobilistes. Du lundi 11 mars à 7h30 au jeudi 4 avril à 17h, la route menant de Valangin à Pierre-à-Bot sera fermée. Comme l'a expliqué hier l'ingénieur en chef Mukhtar Hussein-Khan, son gabarit actuel de 5m80 doit en effet être porté à 6m10, afin de permettre le croisement futur des bus et des camions.

A Pâques, les perturbations sérieuses commencent. Du mardi 9 avril à 7h au dimanche 11 avril à 18h, l'axe des gorges du Seyon sera interdit au trafic comme aux piétons et aux pêcheurs! Les Ponts et chaussées doivent en effet déboiser les environs du Pont-Noir, procé-

der à des purges de rochers et à des travaux dans le lit de la rivière. Commencera également la mise en place d'un giratoire de 40m de diamètre au pied du pont de Valangin. Ce giratoire est appelé à jouer un rôle déterminant dans les cinq prochaines années. C'est en effet grâce à lui que la localité de Valangin sera épargnée par le trafic de transit.

- Nous allons maintenant au maximum la circulation à double sens dans les gorges, a dit hier le chef du Département de la gestion du territoire Pierre Hirschy. Mais la période sera difficile. C'est le lot de toute amélioration, surtout si nous voulons une route à la mesure de la liaison entre le Plateau suisse et la région de Franche-comté.

Deux scénarios

A l'automne 1996, les travaux proprement dits débiteront dans les gorges du Seyon. L'accès à cette artère vitale du canton sera inévitablement restreint par moments, selon deux scénarios:

● **Fermeture partielle:** Le trafic en provenance de Neuchâtel circulera normalement dans les gorges sur une piste.



BAS DU PONT DE VALANGIN - Un giratoire y sera aménagé au mois d'avril, pour éviter que le trafic emprunte le village lors des fermetures complètes ou partielles de la route des gorges du Seyon.

Dans l'autre sens, le trafic empruntera la route de Pierre-à-Bot.

● **Fermeture totale:** Il faudra recourir à cette solution extrême «un à deux mois par année», assure Pierre Hirschy. Mais ces fermetures pourront être tout à fait sporadiques, lors de minages de roches par exemple. Dans ce cas de figure, tout le trafic empruntera la route de Pierre-à-Bot et transitera par les hauts de Neuchâtel. Alors qu'il absorbe 12.900 véhicules lors d'un jour ou-

vvable normal, le giratoire des Cadolles pourrait en voir déferler 26.700, selon les projections présentées hier par l'ingénieur François Droux. Il s'écoulerait 14.000 véhicules par l'avenue des Alpes et 18.000 par la rue de la Cas-sarde.

Inspecteur de la signalisation, Patrice Blanc a exhorté les usagers de la route à employer autant que possible les transports en commun. Le cas échéant, ils éviteront au maximum les heures de pointe et emprunteront les itinéraires de délestage prévus. Les habitants du district du Locle auront ainsi tout intérêt à emprunter la route de la Tourne. A Boudévillers, un panneau de sortie aiguillera le trafic à destination de Lausanne sur Coffrane et Rochefort.

Durant la fermeture d'avril, les Ponts et chaussées procéderont à des comptages de trafic, dans l'idée d'affiner les scénarios envisagés et de prendre éventuellement des mesures complémentaires.

Les riverains de Valangin nourrissent de légitimes craintes (lire encadré). Pierre Hirschy a tenu à les rassurer: la localité subira effectivement un trafic intense pendant deux semaines en avril. Mais dès l'automne, une signalisation adéquate sera posée dans le giratoire du haut des gorges, pour dissuader les conducteurs à transiter par le village. L'expérience montrera s'il faut envisager des mesures plus contraignantes (gendarmes couchés, etc).

◇ Christian Georges

Valangin est inquiet

La prochaine fermeture de la route des gorges du Seyon inquiète la commission d'urbanisme de Valangin, qui vient de déposer, lundi soir auprès du Conseil communal, un rapport sur les problèmes liés à la sécurité des piétons - surtout des élèves - dans la localité. Le village souffre déjà du flot de 10.000 véhicules par jour, dû au trafic routier entre Neuchâtel et Saint-Imier. La déviation par Pierre-à-Bot risque d'augmenter la circulation dans le village, même si l'Etat a prévu d'aménager un giratoire provisoire qui permettra au trafic d'emprunter le viaduc de La Sarge sans passer au centre de Valangin.

Ce sont donc bien les futurs aménagements routiers de la route des gorges du Seyon qui ont déclenché une ré-

flexion sur la circulation à Valangin. La localité souffre, en sus d'un trafic important, de la vitesse excessive de certains conducteurs, aux trois entrées du village. Une situation à laquelle la commission d'urbanisme souhaite remédier, en profitant le plus possible des travaux que l'Etat entreprendra prochainement. Depuis le 15 août 1994, les commissaires de Valangin ont étudié le problème, d'entente avec les services de l'Etat - particulièrement les Ponts et chaussées - et la commission scolaire communale. Deux difficultés ont très vite surgi: le cheminement piétonnier entre l'école, la salle de gymnastique du Saut et le quartier de Biolet, ainsi que le carrefour très exigu de la collégiale.

La commission d'urbanisme espère que l'Etat et l'exécutif de Valangin se pencheront sur les entrées du village, en priorité à la hauteur du parking du château. Elle a indiqué lundi que l'Etat allait financer la pose de deux «kits-école», l'un devant le moulin agricole et l'autre entre le restaurant des Pontins et la confiserie Weber. Il s'agit de ralentir la circulation automobile dès les entrées du village, pour une meilleure sécurité des habitants. De même, il est question de nouveaux cheminements piétonniers pour éviter le carrefour calamiteux de la collégiale. Ceux qui se sont trouvés nez à nez avec un poids lourd à cet endroit savent de quoi il retourne.

◇ Ph. C.

VENTE D'APPARTEMENTS LOUÉS / Au profit ou au détriment des locataires?

Un assouplissement contesté

Faut-il assouplir la loi sur la vente des appartements loués, pour faciliter l'accès à la propriété des locataires? La gauche et les associations de locataires rejettent cette révision en agitant le spectre des congés ventes. Les Neuchâtelois trancheront dans les urnes le week-end prochain.

Depuis 1989, le canton de Neuchâtel dispose d'une loi qui limite la mise en vente d'appartements loués (LVAL). En l'adoptant, le Grand Conseil répondait au double objectif d'une initiative populaire signée par près de 10.000 citoyens. D'une part, il fallait lutter contre le phénomène des congés ventes. Dans l'effervescence du marché immobilier d'alors, il n'était pas rare que des propriétaires acculent les locataires à acheter leur appartement, sous peine de devoir le quitter. D'autre part, il apparaissait nécessaire de lutter contre la pénurie d'appartements à louer.

La LVAL fixe le seuil de la pénurie lorsque le taux de logements vacants est inférieur à 1,5% dans une catégorie donnée. La vente d'un logement loué est désormais soumise à l'examen et à l'autorisation d'une commission spéciale. Présidée par un juge, elle comprend un représentant des milieux immobiliers et un défenseur des locataires.

En 1992 déjà, le peuple a refusé un assouplissement de la loi. Considérant que celle-ci était «dépassée», le groupe radical du Grand Conseil a proposé de l'abroger une année plus tard. Après examen par la commission législative, le Conseil d'Etat a reconnu l'an passé que la situation économique s'était inversée depuis la fin des années quatre-vingt. Mais à l'abrogation pure et simple, il a opposé un contre-projet qui permet de conserver les effets positifs de la loi et d'en supprimer les désagréments en période de crise.

En juin dernier, les députés ont accepté l'assouplissement de l'application de la loi par 59 voix contre 48. Le point le plus débattu du texte révisé? A l'avenir, la commission spéciale doit accorder une autorisation «si l'appartement est vendu à son locataire, et pour autant qu'elle acquière la conviction que ce dernier s'est engagé librement».

La gauche et les organisations de locataires ont lancé un référendum qui a abouti. Raison pour laquelle les Neuchâtelois et les Neuchâteloises devront dire le week-end prochain s'il convient d'assouplir ou non la LVAL.

Une loi d'exception?

Réunis dans un comité baptisé «Oui à la liberté du locataire», les partisans de l'assouplissement appellent que la LVAL a été votée dans l'urgence. Selon eux, sa mise en vigueur aurait dû se limiter à la période de pénurie sur le marché du

logement, qui n'existe plus à l'heure actuelle. A leurs yeux, cette loi constitue aujourd'hui un aberrant obstacle à l'accès à la propriété. Elle ne se justifie plus, dès lors que le Code des obligations interdit le congé donné au locataire pour mettre son appartement en vente.

La gauche et l'Association suisse des locataires accusent les milieux immobiliers de vouloir vider la LVAL de sa substance. Elles dénoncent un manque de respect de la volonté populaire exprimée en 1992. Selon elles, on va soustraire nombre d'appartements à loyer modéré du marché locatif et aggraver la pénurie. La commission chargée d'appliquer la loi doit conserver le pouvoir d'apprécier de cas en cas si l'autorisation de vendre un logement peut être accordée. Il faut éviter le retour par la petite porte des congés ventes.

◇ C. G.

L'heure d'été joue les prolongations

La nuit la plus longue, à la Fête des vendanges, c'est fini. Pour deux ans au moins. La Suisse met en effet ses pendules à l'heure d'été de l'Union européenne: cet automne, le changement n'interviendra plus lors du dernier dimanche de septembre, mais d'octobre. L'heure d'été est donc prolongée d'un mois, puisque les petites aiguilles des montres seront avancées normalement à la fin de ce mois, le 31 mars.

La nouvelle ne réjouira pas tout le monde: le 31 mars, à 2 h, il faudra avancer la petite aiguille de nos montres d'une heure; ça, on le savait déjà. Ce que l'on sait moins, en revanche, c'est que, dès cette année, l'heure d'été sera prolongée d'un mois. En conséquence, l'heure ne reprendra ses quartiers d'hiver que le 26 octobre. La nuit la plus longue ne tombera plus sur la Fête des vendanges.

La Suisse a dû se mettre au diapason de l'Europe qui, de toute évidence, ne connaît pas la Fête des vendanges. L'Union européenne a choisi de fixer le retour à l'heure d'hiver au dernier dimanche d'octobre. Pourquoi ce choix? A l'Observatoire de Genève, on pense qu'il s'agit de faire une fleur aux pays du Nord où le lever de soleil est quelque peu en retard sur le reste de l'Europe. A l'Office fédéral de météorologie (OFM), on imagine que la décision est plus politique: Bruxelles se serait plus ou moins accordée à la Grande-Bretagne et à l'Irlande, qui passent à l'heure d'hiver au quatrième dimanche d'octobre. Plus ou moins, car entre le quatrième et le dernier dimanche, il peut y avoir un décalage d'une semaine du moment que le mois d'octobre compte parfois cinq dimanches.

Ce nouvel horaire est valable pour deux ans. La suite dépendra de la commission européenne chargée du dossier; celle-ci devrait avoir reçu des propositions de modifications qui pouvaient être déposées jusqu'au 1er janvier 96 pour un éventuel changement en 1998.

Vous avez l'heure?

La Suisse ne peut évidemment rien proposer. Pire: elle doit tendre l'oreille pour savoir, par des canaux aléatoires, de quoi sera faite l'heure d'été. A l'OFM, on confie même que l'on a eu appris des informations à ce sujet par le biais d'une entreprise suisse dont une des succursales se trouvait à Bruxelles... Par oui-dire, en quelque sorte.

Si les mouvements d'opposition se sont créés au fil des ans dans toute l'Europe - ils sont particulièrement actifs en France - Bruxelles ne donne cependant aucun signe de remise en question du changement d'heure.

Il faut bien suivre

Même si l'on a le sentiment que plus personne ne croit aux bienfaits du système, il faut bien suivre. Le décalage n'a été que trop durement ressenti en Suisse quand, en 1980, l'Allemagne et l'Autriche ont basculé dans le camp de l'heure d'été, après notamment la France et l'Italie. La même année, une loi introduisant le principe de l'heure d'été était acceptée par le Parlement. La décision était raisonnable, mais le cœur n'y était peut-être pas: deux ans auparavant, une première loi allant dans le même sens avait provoqué un référendum et avait été refusée par le peuple.

Le pays avait connu auparavant une seule expérience de changement d'heure, à l'instar de l'Allemagne et de la France, en 1941 et en 1942. Durant ces deux ans, l'heure d'été commençait début mai pour se terminer début octobre.

◇ P. B.



Aujourd'hui

Le saint du jour

Les Thomas sont généralement des hommes équilibrés et sérieux, d'une grande générosité. Ils se soucient fort peu du jugement d'autrui, menant à leur guise tant leur carrière professionnelle que leur vie privée. E

Exposition

Les projets primés par le jury du concours d'architecture pour un théâtre régional à Neuchâtel sont exposés au péristyle de l'Hôtel de ville de Neuchâtel. E

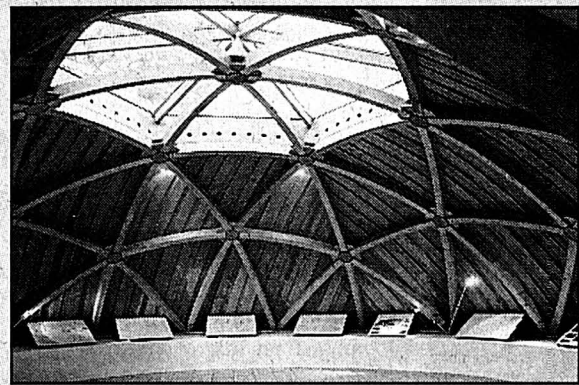

Energie

L'espace du Dôme, Faubourg de l'Hôpital 31, à Neuchâtel, reçoit à 17 heures C. Jobin qui présente un kit solaire pour la production d'eau chaude sanitaire. E

Poète

Jean-Marie Catonné a consacré un ouvrage à «Apollinaire, le poète à la tête étoilée». Il vient le présenter, à 20h30, au Club 44, 64, rue de la Serre, à La Chaux-de-Fonds. E



Conférence

Odette Roulet, historienne de l'art, donne une conférence sous le titre «Lecture des portails de Chartres», à 19h30, à la salle du Lyceum, 11, rue des Beaux-Arts, à Neuchâtel. E

NEUCHÂTEL / Après la mort d'Archibald Quartier

Dernier hommage

Connu avant tout comme inspecteur cantonal de la chasse et de la pêche, comme écrivain, comme billettiste ou comme écologiste avant la lettre, Archibald Quartier fut également, de 1960 à 1980, le conservateur du Musée d'histoire naturelle de Neuchâtel. N'y travaillant qu'à temps très partiel, deux après-midi par semaine, il y a pourtant joué un rôle déterminant.

En suscitant l'intérêt pour le musée, alors étouffé, au Collège latin, entre la conquérante Bibliothèque de la Ville et le bouillonnant Gymnase Numa-Droz, Archibald Quartier l'a sauvé de la suppression pure et simple, que certains allaient jusqu'à envisager à l'époque. Sa collaboration avec le taxidermiste Fritz Gehring, qui vient de prendre sa retraite, et la décoratrice Pierrette Bauer, mena à la création des remarquables dioramas illustrant la faune sauvage régionale, qui forment aujourd'hui encore l'essentiel de l'exposition permanente.

L'aventure du déménagement

Une fois rétablie la popularité de l'institution, Archibald Quartier s'est attelé au second défi: trouver des nouveaux locaux pour son cher musée. Ce fut chose faite, en 1978, lorsque la décision fut prise de transférer le musée dans l'ancienne école des Terreaux-nord, libérée partiellement par l'Ecole de commerce qui s'installait dans un nouveau bâtiment construit au bord du lac.

Déménager un musée n'est pas une mince affaire: 10.000 oiseaux, 2000 mammifères, des dizaines de milliers de mollusques, d'insectes ou de fossiles. On aurait pu dépenser des mois et une fortune pour emballer les collections. Archibald Quartier, toujours pragmatique, eut l'idée de faire appel aux enfants des écoles, qui, tels des

fournis des bois, ont transporté chacun un objet avec mission de le déposer dans le nouveau musée: l'opération fut un succès et les dégâts apparemment minimes.

A la suite de la première étape des travaux, qui s'achevait à la fin de 1980 avec l'inauguration de l'actuelle salle des mammifères de Suisse et l'installation des collections scientifiques dans les combles du bâtiment, Archibald Quartier pouvait se retirer, convaincu d'avoir placé en lieu sûr l'exceptionnel patrimoine neuchâtelois.

Soutien sans faille

Succéder à Archibald Quartier pouvait paraître une gageure. Rien ne fut en réalité plus simple: jamais l'ancien conservateur n'est venu dire à son successeur comment agir; mais toujours il s'est montré disponible pour soutenir, dans les rangs du Conseil général, les demandes des crédits pour l'achèvement de l'installation du nouveau musée. Allant, en 1983, jusqu'à annoncer haut et fort qu'il ne soutiendrait plus aucun des rapports du Conseil communal aussi longtemps que l'avenir du musée n'aurait pas été soumis au vote du parlement de la Ville! Et le rapport fut présenté, et le crédit fut accordé...

Si aujourd'hui le musée de Neuchâtel a trouvé sa place dans la cité et en Suisse romande - près de 45.000 personnes sont venues le visiter l'an dernier - il est juste de rappeler que cela n'aurait pas été possible sans la ténacité et le charisme d'Archibald Quartier. Précurseur une fois de plus, il a été le véritable défenseur du musée quand d'autres n'y voyaient qu'un fardeau désuet et sans avenir.

Christophe Dufour, conservateur du Musée d'histoire naturelle de Neuchâtel

VOTATIONS FÉDÉRALES ET CANTONALES

Non à la pratique des congés ventes

Dans l'optique des votations cantonales le Parti ouvrier et populaire neuchâtelois (POP) recommande de refuser la modification de la loi limitant la vente d'appartements loués (LVAL).

En octobre 1995, le Grand Conseil a débattu des propositions visant à assouplir cette loi. Il faut rappeler qu'elle fut créée pour combattre la pratique des congés ventes. Souvenez-vous, vous avez peut-être une connaissance qui a subi les assauts d'un gérant ou d'un vendeur immobilier. «Voulez-vous acheter votre appartement», lui demandait-on, «vous serez en sécurité, cela ne vous coûtera pas plus cher, il s'agit d'un bon placement.» (Voir les listes de faillite actuellement).

Si la réponse était négative, de pression en pression, deux cas pouvaient se présenter. L'achat, quelquefois un peu risqué, ou le déménagement. Plusieurs familles se sont ainsi trouvées dans un état d'insécurité durant ces années de folie immobilière.

[...] Le Grand Conseil s'est finalement prononcé majoritairement en faveur de

l'autorisation de vendre un appartement à un locataire, pour autant que celui-ci déclare accepter la démarche devant notaire. Il sera à nouveau possible de contraindre un locataire à acheter son appartement ou l'inciter à le quitter. La gauche a combattu cette proposition et a perdu par 60 voix contre 47 [...].

Chaque locataire doit dire non à la modification de la LVAL!

Assemblée constituante

La modification de la Constitution cantonale se justifie puisqu'il faut l'adapter à notre époque. Nous vous recommandons de dire oui à la première question.

Lors de la discussion au Grand Conseil, les écologistes et les populistes ont demandé que la modification de la Constitution soit menée par une assemblée constituante. C'est-à-dire par une assemblée élue spécialement dans ce but, plutôt que par une commission du Grand Conseil. Cette proposition a été refusée par tous les groupes. Elle permettait pourtant d'élargir le débat poli-

tique à davantage de personnes au lieu de la confier à quelques experts de la politique. [...]

La révision de la Constitution cantonale aurait pourtant pu servir d'occasion idéale (ou du moins à saisir) pour mener une réflexion de fond sur notre société, sur le sens de l'Etat et sur celui des citoyens et citoyennes [...].

En conclusion, à la seconde question, notre parti vous invite à dire que la révision de la Constitution cantonale doit être confiée à une assemblée constituante.

Pour ce qui est des votations fédérales, le POP recommande de voter oui à l'article sur les langues et oui au transfert de la commune de Vellerat au canton du Jura. Il dira oui également à la suppression des contributions de rachat des appareils à distiller. En revanche, le POP est d'avis qu'il faut dire non à l'équipement personnel des militaires et à la suppression des contributions fédérales aux places de stationnement près des gares.

Parti ouvrier et populaire neuchâtelois

Les Jeunes Socialistes défendent la LVAL

Les Jeunes Socialistes neuchâtelois (JSN) vous recommandent vivement de rejeter, ce week-end, la modification de la loi sur la vente d'appartements loués (LVAL). Deuxième tentative des milieux immobiliers pour affaiblir la protection des locataires dans le canton, cette offensive pour le retour des congés ventes doit être repoussée comme l'a été la précédente.

L'actuelle LVAL résulte d'une initiative signée par plus de 9000 citoyennes et citoyens en 1989. Elle soumet la vente d'appartements loués à l'approbation d'une commission dans les communes où règne la pénurie de tels logements. Elle a permis de mettre fin aux abus de spéculateurs tel Patrick Wavre qui ont amassé leur fortune en mettant des locataires devant l'alternative «achetez votre logement ou partez». Dès lors les milieux immobiliers ont toujours cherché à affaiblir cette loi. Au mépris des votes populaires de 1989 et 1992, ils poursuivent leur guérilla contre la protection des locataires. En votant non à la révision de la LVAL vous barrerez la route au retour des congés ventes.

Les JSN approuvent par contre le principe de la révision de la Constitution cantonale et recommandent de confier



IMMEUBLE - Les Jeunes Socialistes sont contre le retour des congés ventes. archives

cette tâche au Grand Conseil. En ce qui concerne les scrutins fédéraux, ils acceptent les modestes propositions d'économies qui nous sont soumises, à l'exception de la suppression du soutien fédéral aux places de parc près des gares. Une telle suppression n'apporterait aucune économie, les sommes concernées étant de toute façon affectées aux dépenses routières. Par contre, la suppression de la subvention découragerait la construction de parkings à proximité des gares, infrastructures qui constituent une heureuse incitation à l'utilisation du train.

tées aux dépenses routières. Par contre, la suppression de la subvention découragerait la construction de parkings à proximité des gares, infrastructures qui constituent une heureuse incitation à l'utilisation du train.

Les Jeunes Socialistes neuchâtelois

Non aux congés ventes

Les sections neuchâteloises du Syndicat de l'industrie et du bâtiment (SIB) appellent la population à se déplacer aux urnes les 9 et 10 mars pour massivement refuser la modification de la loi limitant la mise en vente d'appartements loués (LVAL). En disant non à la modification de la LVAL, nous refusons le retour des congés ventes. Nous souhaitons maintenir des appartements à loyer modéré sur le marché. Disons non au retour de l'alternative «acheter ou partir».

Sections neuchâteloises du SIB

Constitution cantonale: oui à la révision

Le conseil d'administration de la Chambre neuchâteloise du commerce et de l'industrie s'est réuni le 15 février, sous la présidence de Yann Richter. Des objets soumis au peuple dans le cadre des votations fédérales de samedi, un seul a réellement suscité un débat. Il s'agit de la suppression des compétences cantonales en matière d'équipement personnel des militaires. Le conseil de la Chambre estime que tout doit être mis en œuvre pour que notre canton et les autres de la Suisse

occidentale obtiennent une part équitable des quelque dix milliards de francs que la Confédération dépense en matière de commandes fédérales.

S'agissant des votations cantonales, la Chambre est d'avis que la révision totale de la Constitution cantonale peut être entreprise par le Grand Conseil, pour autant que la population et les corps constitués soient associés à la réflexion entreprise sous forme d'une consultation générale de l'avant-projet.

Pour ce qui est de la loi portant révision de la loi limitant la mise en vente d'appartements loués (LVAL), la Chambre estime que le droit fédéral offre des garanties suffisantes pour que l'on suive la majorité du Grand Conseil dans sa préoccupation de disposer d'un instrument mieux adapté en matière de vente d'appartements loués. Cela tout en maintenant les règles propres à empêcher les abus.

Chambre neuchâteloise du commerce et de l'industrie

Finances publiques en danger

Le comité du Parti libéral-PPN, élargi à de nombreux conseillers communaux, s'est réuni récemment pour envisager des remèdes au mauvais état des finances publiques.

Il est probable que la Confédération continuera à rechercher une amélioration de ses comptes en grande partie par un report de charges sur les cantons. Dans l'enchaînement, il est plus que probable qu'à leur tour les cantons se déchargeront sur les communes. Le mouvement dans ce sens a déjà commencé, certaines planifications sont déjà connues. Mais ce qui ne l'est encore que très imparfaitement, c'est la répercussion sur le citoyen-contribuable.

C'est bien connu, dans cette logique, c'est le contribuable qui subira le dernier choc! [...] Le Parti libéral-PPN est d'avis que les bons contribuables ne doivent pas être pressurés davantage et qu'il y a lieu de voir pour réduire la globalité de la facture et non d'esquiver le problème en distribuant autrement.

Il faut donc procéder à de véritables économies, c'est-à-dire non pas transfé-

rer les dépenses mais les réduire. [...] Le parti est ici d'avis que plusieurs voies sont ouvertes.

La première est de renoncer au perfectionnisme et aux normes excessives imposées par trop d'ordonnances fédérales et cantonales.

La deuxième est de repenser le système des subventions. Car le problème est là! Les frais engendrés par la gestion et le contrôle des distributions de la manne publique sont souvent disproportionnés par rapport aux effets réellement obtenus. [...]

Une troisième voie concerne ce que le Parti libéral-PPN appelle «l'égalitarisme forcé». Il convient d'en finir avec le système de l'arrosage et réserver l'aide publique à celles et ceux qui en ont réellement besoin. A droite comme à gauche, les redistributions généralisées ont fait des ravages profonds dans la mentalité et l'attitude des citoyens. [...]

Une autre voie semble, elle aussi, riche de perspectives. C'est la collaboration intercommunale. Beaucoup de tâches de nature communale pourraient

être partagées entre deux ou plusieurs communes; non seulement pour de grands projets (patinoire ou théâtre, par exemple), mais aussi pour des tâches administratives. [...]

Cela ne suffira pas. Certaines communes sont dans une situation qui nécessite une forme de péréquation. A cet égard, le Parti libéral-PPN préconise une péréquation directe par l'intermédiaire d'un fonds de secours et d'aide mieux alimenté qu'aujourd'hui.

Le but politique des libéraux-PPN est de conférer davantage de responsabilités et donc de compétences aux autorités communales. C'est par le renforcement de leurs responsabilités que les communes retrouveront davantage d'autonomie. [...]

Un groupe de travail est maintenant constitué qui envisage avec les parlementaires fédéraux, les députés et plusieurs conseillers communaux et généraux des propositions concrètes.

Parti libéral-PPN neuchâtelois

COMPTES COMMUNAUX/ Satisfaction et léger bénéfice de 50.000 francs

En noir malgré la crise

Il a fallu serrer les boulons dans tous les secteurs, mais le Conseil communal de Neuchâtel peut boucler ses comptes dans les chiffres noirs pour 1995, avec un léger bénéfice. Et ce, malgré le prix de la crise à payer. Par ailleurs, la Ville maintient toujours un niveau élevé d'investissements.

La dernière législature a été marquée par une situation économique dégradée: «Jamais une récession n'a duré aussi longtemps», note le Conseil communal de Neuchâtel. Ce qui ne l'a pas empêché de parvenir à des comptes équilibrés pour 1995. Ils bouclent avec un léger bénéfice de 50.000 francs sur un budget de quelque 414 millions de francs, qui prévoyait un excédent de recettes de 29.000 francs.

«Le prix de la crise est énorme. Mais malgré tout, nous réussissons à équilibrer les comptes, sans par exemple augmenter les impôts», précise la directrice des Finances Monika Dusong. Arriver à une telle précision par rapport au budget nous satisfait, mais nous ne disposons toutefois pas de marge.

La dégradation de l'économie a influencé tous les postes des comptes. Ainsi, les rentrées fiscales ont subi une sévère érosion. Entre 1993 et 1995, la diminution sur le revenu des personnes physiques a atteint 1,7 million de francs, soit une baisse de 11 % en francs constants. L'impôt rapporte moins: il subit une «baisse historique» de 3,2 % ou deux millions de francs. L'évolution des salaires n'a pas suivi le taux d'inflation, à cause de la crise économique, et le barème communal s'est vu modifier plusieurs fois pour corriger les effets de la progression à froid.

En revanche, l'impôt sur la fortune ne cesse d'augmenter (6,3 contre 5,5 millions en 1994). La réestimation cadastrale a eu un léger effet. Par ailleurs, les personnes physiques continuent à économiser.

Quant aux personnes morales, les rentrées fiscales de grandes banques et d'entreprises du secteur du bâtiment ont particulièrement été touchées. Petite consolation: l'augmentation des contributions de quelques entreprises ont permis d'enregistrer des rentrées

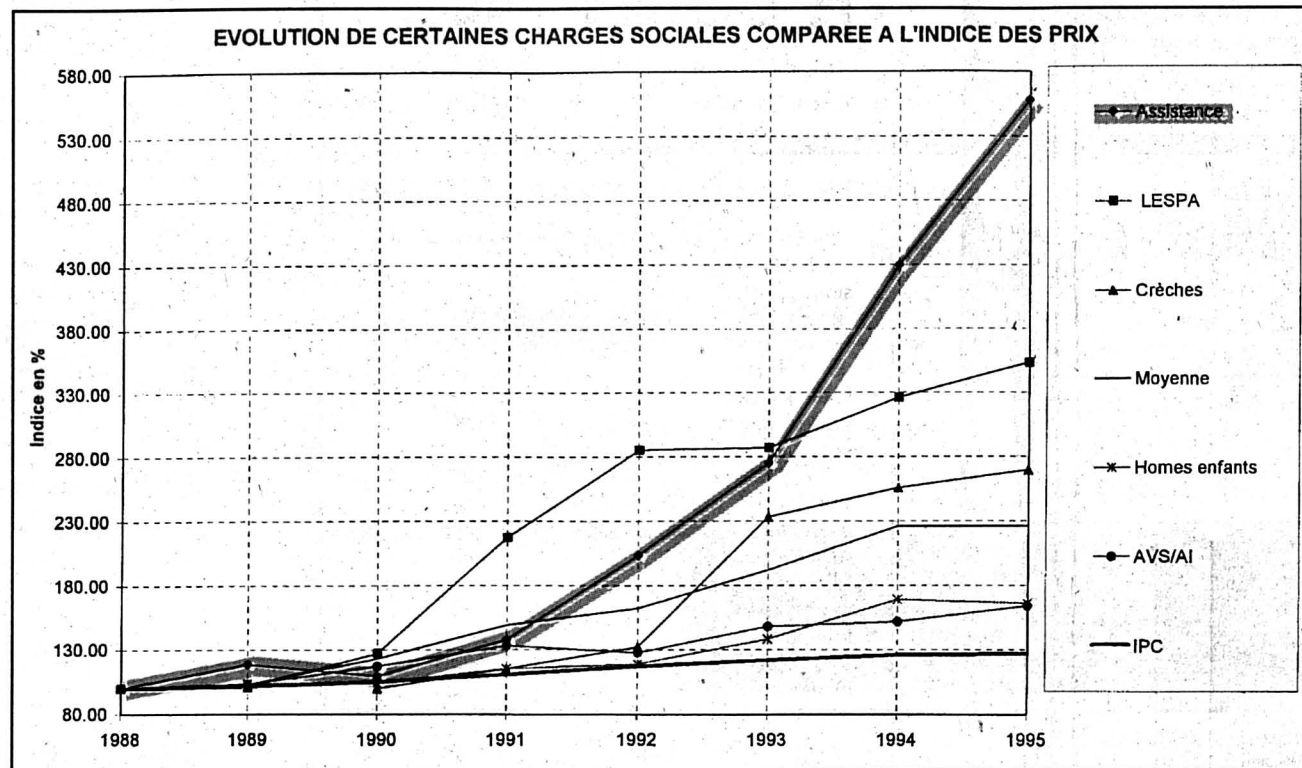

fiscales supérieures de 2,8 millions entre 1992 et 1995. Et, «fait réjouissant», souligne le Conseil communal, d'autres récemment implantées par la promotion économique figurent déjà parmi les grands contribuables de la Ville.

Social toujours en hausse

Le poste des pertes et abandons – qui comprend notamment les cas de faillite et de personnes ne pouvant plus payer leurs impôts – s'inscrit à un sommet jamais atteint. «Pour l'atténuer quelque peu, nous avons davantage prélevé sur nos réserves», commente le Conseil communal. Ces réserves avaient été augmentées de 800.000 francs en 1994 en prévision d'un rectificatif tardif.

Prix de la crise toujours, les dépenses sociales continuent à grimper. Elles se sont accrues de 500.000 francs en une année, pour atteindre quelques 13 millions de francs, contre neuf millions en 1992. Les traitements versés aux chômeurs ont ainsi passé de

2,6 à 9,7 millions entre 1992 et l'année passée, malgré les subventions de la Confédération et du canton.

Au chapitre des groupes maîtrisés, les charges du personnel. Depuis 1995, le personnel communal assume entièrement les cotisations pour l'assurance contre les accidents non professionnels. Les salaires ont été intégralement indexés. L'année passée a par ailleurs vu la réduction de l'horaire de travail (de 41 à 40 heures), financée par la diminution des salaires d'un pour cent.

Efforts d'investissement maintenus

Le groupe des biens, services et marchandises présente quant à lui une diminution de 270.000 francs par rapport au budget.

Malgré le climat difficile, la Ville de Neuchâtel a en 1995 dépensé 44 millions de francs en investissements – step, hôpitaux, terrains de football, routes, tribunes de la Maladière, concours de théâtre, etc. L'endettement

qui leur est lié croît globalement (327 contre 308 millions de francs en 1994). Mais les investissements à la charge de la Ville sont entièrement autofinancés (soit environ 18 millions de francs).

Selon les prévisions, la capacité d'autofinancement sera insuffisante pour 1996, mais globalement, sur la planification financière sur quatre ans, elle reste supérieure aux investissements, de plus de six millions de francs. Par ailleurs, comme les taux d'emprunt s'inscrivent à la baisse depuis fin 1995, la Ville procède à nouveau à des emprunts à long terme. Stratégie qui aura des répercussions favorables sur la durée, note le Conseil communal.

Volonté déterminée d'assainir les finances de la Ville, réforme de la gestion, amélioration des services publics: autant d'efforts qui «ont porté leurs fruits». Mais il est nécessaire de «poursuivre les efforts d'innovation», conclut l'exécutif.

◇ I. K.

PARLEMENT DES JEUNES/ Oui à la fédération

Adhésion prudente

Les parlements de jeunes locaux veulent de moins en moins rester dans leur coin. Réuni hier soir à l'Ecole supérieure de commerce, celui de Neuchâtel a ainsi décidé d'adhérer à la Fédération suisse des parlements de jeunes. La participation financière demandée – 3,5 % de son budget, soit 1050 fr. par an – a toutefois fait tiquer l'assemblée. Le bureau se renseignera donc sur son emploi et, le cas échéant, cherchera à négocier le montant de cette cotisation.

Le Parlement des jeunes a aussi pris connaissance de l'avancement de quelques projets. Pour le skate-park, tout va bien: les travaux commenceront le 21 mars à Monruz et ne devraient, selon le vice-président Nando Lugnbühl, ne durer que «quelques jours». C'est dire que d'aucuns auront eu déjà l'occasion de l'utiliser quand viendra le 18 mai, date de l'inauguration officielle.

Pour l'animation musicale prévue durant l'été aux Jeunes-Rives, le bureau et la commission chargée de préparer l'opération se font en revanche quelques frayeurs: aura-t-on assez de groupes pour assurer le programme prévu? «Faites de la pub autour de vous!» ont demandé les organisateurs, qui ont déjà posé des affiches dans les écoles et envoyé un courrier aux formations du double CD «Ouvrez les oreilles». Par ailleurs, cette série de concerts coûtera sans doute plus cher que prévu: on ne trouve plus si facile-

ment, aujourd'hui, des magasins spécialisés prêt à prêter du matériel de sonorisation... Enfin, il s'agira de ne pas provoquer de collision avec d'autres manifestations musicales organisées en ville.

Du côté de la commission cinéma, l'horizon s'éclaircit en direction des courts métrages: on pourrait trouver des copies par l'intermédiaire du centre culturel fribourgeois Fri-son, qui vient de recevoir un fax de Neuchâtel à ce sujet.

Le Parlement des jeunes doit-il s'occuper de questions politiques? S'il s'agit d'éthique et de droits de l'homme, pas de doute, et c'est pourquoi il fait partie du Forum tous différents, tous égaux, qui prolonge cette année la campagne antiraciste lancée l'an dernier par le Conseil de l'Europe sous ce slogan et qui organisera une manifestation dans la zone piétonne le 21 mars, décréte Journée mondiale contre le racisme. Mais peut-il, par exemple, prendre parti sur un sujet de votation fédérale tel que l'article constitutionnel sur les langues?

«Cet article est très intéressant, a assuré le président du parlement Alexandre Caldara, qui a courageusement lu la brochure officielle à ce sujet. Je propose donc que le parlement dise ce qu'il en pense.

Mais l'idée n'a pas suscité l'enthousiasme espéré: plusieurs membres n'ont vraiment pas envie d'impliquer le parlement dans des combats politiques. En revanche, l'assemblée a bien voulu créer une commission chargée d'examiner s'il est souhaitable d'informer le parlement au sujet de chaque sujet de votation.

En attendant, c'est sur l'Expo nationale de 2001 que le parlement a, au cours d'une séance d'information, recueilli à l'issue de sa réunion un bon paquet de renseignements.

◇ J.-M. P.

TEMPLE DU BAS/ Récital du Golden Gate

Un quartet de légende



LE GOLDEN GATE QUARTET – Il a toujours travaillé dans le respect de son style original.

C'est ce qu'il convient d'appeler un événement: Neuchâtel accueille à nouveau le Golden Gate Quartet. Le plus célèbre groupe de negro-spirituals du monde se produira samedi soir au temple du Bas.

Inscrit dans la tradition de la musique religieuse afro-américaine, le quartet est né en 1934 sous le nom de Golden Gate Jubilee Singers. Sa longévité représente donc sans doute un record en la matière. Elle n'a pas empêché le groupe d'œuvrer parfois avec une rapidité confondante: le 14 août 1937, il entraînait en studio et enregistrerait, pour la maison de disques Victor, 14 titres en moins de deux heures...

C'est au début des années 40 que le Golden Gate Jubilee Singers devient le Golden Gate Quartet. Il a conservé ce nom jusqu'à aujourd'hui, mais avec d'inévitables changements dans sa composition. Au point qu'Orlandus

Wilson (basse) est actuellement le seul membre du groupe à y avoir chanté depuis le début. Mais le premier ténor actuel Frank Davis, le second ténor Charles West (tous deux entrés en 1995) et le baryton Paul Bremby (entré en 1971) n'ont pas du tout à rougir de la comparaison avec leurs prédécesseurs.

Le Golden Gate Quartet a toujours travaillé dans le respect de son style original. Mais il ne sent pas pour autant la naphtaline: on retrouve aujourd'hui dans le rap les accents de la façon rythmée et saccadée dont le soliste du Golden Gate «raconte» l'histoire chantée par ses partenaires.

A Neuchâtel, Joël Rocher (piano), Baldo Romelli (basse) et Alain Duchesne (batterie) accompagneront Orlandus Wilson et ses trois complices. /jmp

● Temple du Bas, samedi 20 h 30

Une fanfare innove pour son concert annuel

Créée en 1989 en réaction à la baisse des effectifs constatée dans les deux sociétés, forte aujourd'hui de 58 membres actifs, l'Association musicale Musique militaire Neuchâtel-Helvétia Saint-Blaise a, pour son concert 1996, décidé d'innover. Demain soir au temple du Bas de Neuchâtel et samedi soir au collège du Vigner à Saint-Blaise, elle proposera un programme qui pourra à juste titre s'offrir l'appellation de «show musical».

Du moins dans sa seconde partie. Comme l'indique la présidente de la commission musicale Nathalie Salm, la première partie du concert sera en effet «assez classique» dans sa présentation. On pourra y entendre d'abord les jeunes de l'école de musique, puis la batterie et enfin l'Association musicale elle-même, en particulier dans des œuvres de Händel, de Schubert et de Rossini.

«Mais, pour la seconde partie, nous voulons un peu secouer l'ambiance: nous enchaînerons les morceaux les uns aux autres, il y aura des jeux de lumière, des parties chantées et de l'animation. Nous interpréterons même un morceau dans un style rap.

Selon Nathalie Salm, ce glissement vers le show devrait s'accroître ces prochaines années.

Attirera-t-il encore plus de jeunes vers l'école de musique de l'association? En tout cas, les jeunes «commencent à se rendre compte que même le classique, dans une formation comme la nôtre, n'équivaut pas à simplement jouer des marches militaires». Venus de Saint-Blaise, Marin, Hauterive et Neuchâtel – l'association est fanfare officielle de ces quatre communes –, 60 élèves fréquentent l'école de musique de la Musique militaire-Helvétia:

«Bien sûr, tous n'entreront pas dans la fanfare, admet le président de l'association Sébastien Chételat. Mais ils en représentent bien la relève.

Pour l'instant, cette relève peut revêtir les mêmes uniformes que les anciens membres: il reste assez de tissu, assure Sébastien Chételat. Tant mieux: renouveler l'ensemble des uniformes coûterait «entre 100.000 et 130.000 francs».

Bien entendu, cette double fanfare ne joue pas en public qu'une fois par an. Elle se produit également lors des fêtes du 1er Mars, de la jeunesse et du 1er Août, ainsi que lors de la Fête des vendanges de Neuchâtel. Et, en septembre, elle s'offrira une sortie en Italie.

◇ J.-M. P.

● Temple du Bas, Neuchâtel, demain 20 h; collège du Vigner, Saint-Blaise, samedi 20 heures

AVIS TARDIFS

URGENT
Nous cherchons un
**DESSINATEUR
CONSTRUCTEUR**
micromécanique-électronique CAD
(ou autocad):
Longue mission, entrée immédiate.
Josiane Arena, BISSERVICE
038/25 28 00 238959-376

URGENT nous cherchons
PEINTRES EN CARROSSERIE
avec exp. préparation des teintes.
OK Personnel Service
Tél. 038/24 31 31 202474-376

GRATUIT 1 KG DE RIZ USA
à l'achat d'une
POULE FRAÎCHE
pièce de 1,2 kg environ, du pays à 6.95
CABRI FRAIS DE FRANCE
ASPERGES vertes de Californie
139624-376
aux Gourmets
Epicierie fine

LEXPRESS- Ville de Neuchâtel

Case postale 561
2001 Neuchâtel

Jean-Michel Pauchard
Laurence Carducci Isabelle Kottelat
038/25 65 01 Fax 038/25 00 39

COLOMBIER

Voyages Favre
 2203 Rochefort 038 / 45 11 61 Du rêve
 2053 Cernier 038 / 53 17 07 à la réalité!
 2035 Corcelles Gare 038 / 31 64 31

**VOYAGEZ AVEC
 NOS CARS CONFORTABLES**

Organisation des 10 participants A votre disposition pour tous renseignements

VENTE DE BILLETS DE TRAIN
 (à la gare de Corcelles-Peseux)

68585-596



Vuillomenet s.a.
 Electricité + Téléphone A + B

F.-C.-de-Marval 4a
 2008 Neuchâtel
 Tél. 038 / 25 17 12

68584-596

Magasin de vente: Grand-Rue 4 - 2000 Neuchâtel - Tél. 038 / 24 12 33

Succursale: rue Haute 12 - 2013 Colombier - Tél. 038 / 41 27 12

Avenue Léopold-Robert 11 - 2300 La Chaux-de-Fonds - Tél. 039 / 24 17 24

Pharmacie
TORAGI
 CH-2013 Colombier 68579-596

**VOTRE ÉQUIPE
 DE CONFIANCE**

Livraisons gratuites à domicile

Tél. 038/41 22 63 Fax 038/41 47 09

MACHINES À COUDRE **Husqvarna SINGER**

TALON Château 11 - 2013 COLOMBIER
 Tél. 038 / 422 844

**SUPER
 OFFRE
 de printemps
 Husqvarna 500**

Prix net 1488.-
 (Valable jusqu'au 31. 3. 1996)



69669-596

Garage Le Verny
 Onofrio Bongiovanni
 Rue de la Côte 18 - Colombier

Le Garage Le Verny est formé d'une petite équipe jeune et dynamique ayant pour but de bien accueillir la clientèle. Dans un local d'exposition de 400 m², les patrons Amalia et Onofrio Bongiovanni sont toujours à disposition pour présenter la vaste gamme de voitures Peugeot.

Dernière-née du constructeur français, la Peugeot 406 rassemble tout ce qu'il est possible de demander à une automobile: sécurité dûment éprouvée, haute technologie, confort et performance. Puissante, digne, racée et élégante, la 406 a été la préoccupation constante de Peugeot afin de répondre aux exigences des amateurs convaincus ou connaisseurs avertis. Elle est prête à rallier tous les véritables amoureux de voitures en ouvrant une ère nouvelle dans la façon de vivre l'automobile. Robustesse et beauté mêlées, le «Lion» rugit de plus belle... en attendant votre visite! / E

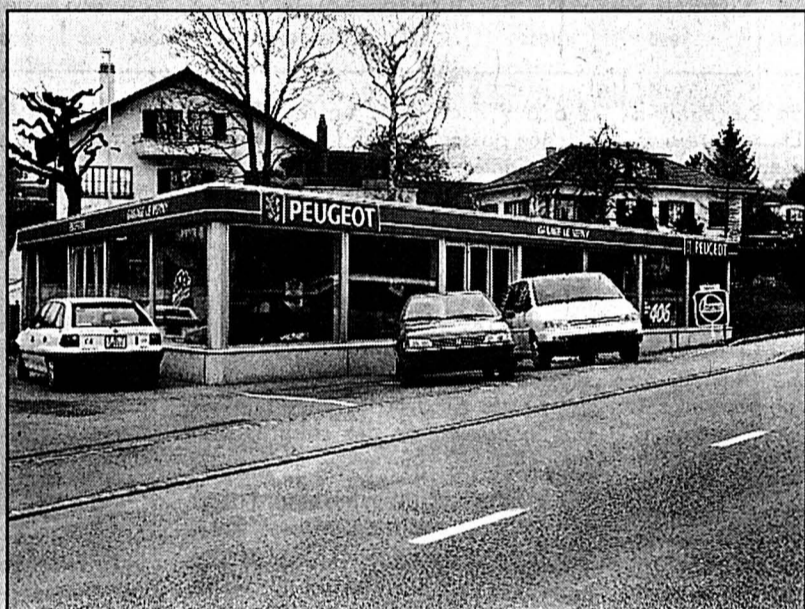

EXPOSITION - Les nouveautés Peugeot sont présentées en permanence. / cig-E

Leasing Fr. 185.- PEUGEOT. Pour que l'automobile soit toujours un plaisir, la Peugeot 106 Palm Beach ménage vos finances. Leasing 2,5% p.a., Fr. 185.- par mois ou Fr. 6,15 par jour, TVA incluse pour 10.000 km / an sur 48 mois. Cautions: Fr. 1.380.- (restituée à échéance du contrat). Casco Peugeot 106 (TVA complète non comprise). Peugeot 106 Palm Beach: dès Fr. 13.800.- (TVA comprise). Venez nous rendre visite à l'occasion du festival des plaisirs Peugeot. Pour que l'automobile soit toujours un plaisir.

Garage LE VERNY
 O. Bongiovanni
 Côte 18 - Tél. (038) 41 10 41 - 2013 COLOMBIER

69536-596

Phitronic

Ph. Neri
 Rue du Château 11
 2013 Colombier
 Tél. 038 / 44 14 44
 Fax 038 / 44 14 45
 Natel 077 / 59 03 78

Dépannage
 Vente
 TV-HIFI-VIDÉO
 Réparation toutes marques

- Un spécialiste à votre service
 - Des produits de première qualité
 - Des prix compétitifs

68580-596

Nettoyage de meubles rembourrés.

Détachage et shampooing de moquettes.

Nettoyage chimique de tapis de centre.

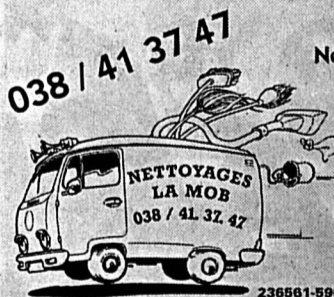

- Lavage ou épuration de duvets et oreillers
- Ponçage et imprégnation de parquets
- Nettoyage d'appartements
- (Conciergerie) -

236861-596

UNE VRAIE QUINCAILLERIE

Ferremets - Outillage - Ménage
 Verre à vitres - Butagaz - Clés de sûreté



quincaille meyer
 Château 18
 2013 colombier

Alfred Meyer
 Château 18
 2013 Colombier

68582-596

Tél. 038 / 41 33 54
 Fax 038 / 41 14 89

DROGUERIE DE COLOMBIER

François Engdahl
 2013 COLOMBIER

VERNIS de qualité et CONSEILS

-- OUVREZ UN " COMPTE PEINTURE " et mettez

de la **COULEUR** chez vous!

68581-596



DUO

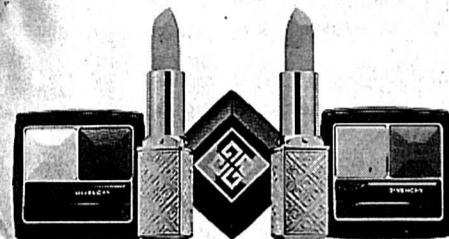

COLLECTION PRINTEMPS-ETE 1996

GIVENCHY

SUZANNE

visagiste de la maison GIVENCHY sera chez nous

les 8 et 9 mars 1996

Elle se fera un plaisir de créer un maquillage personnalisé avec les superbes couleurs GIVENCHY BEAUTÉ.

Téléphoner pour prendre rendez-vous.



Pharmacie Centrale

MATTHYS S.A.
 RUE DE L'HÔPITAL 13 - 2001 NEUCHÂTEL
 Homéopathie - Parfumerie - Tél. 25 11 58

238816-110

SKI + BAINS THERMAUX

39.- adulte
24.- enfant

Après une super journée de ski, relaxez-vous dans nos piscines thermales à l'intérieur et à l'extérieur



LA STATION QUI OFFRE PLUS!
 à 15 minutes sortie autoroute Riddes

36-302802/ROC

MOTOCARREFOUR CAGIVA DUCATI

Autocarrefour Colombier SA

M. + S. Corradini
 2013 Colombier
 Tél. (038) 41 27 47
 (038) 41 35 70
 Fax (038) 41 14 44

69535-596

75 ANS TOSALLI

COLOMBIER 9a, avenue de la Gare
 Tél. 038 / 41 23 12
 NEUCHÂTEL 10, Promenade-Noire
 Tél. 038 / 24 00 40

ROSSIGNOL

8 médailles d'or aux Championnats du monde de ski nordique et de biathlon



INTERSPORT

COMMERCES

A remettre dans le Jura neuchâtelois:

PETITE IMPRIMERIE

équipement moderne, bonne clientèle.
 Ecrire à L'EXPRESS, 2001 Neuchâtel, sous chiffres 152-3360.

238753-152

Avant 7 heures

dans vos boîtes aux lettres, grâce au portage à domicile.

L'EXPRESS

Région

- La Côte-aux-Fées: aménagement d'un terrain de sports Page 19
- La Neuveville: un atelier ouvre ses portes Page 19



Crèche pour tous
 PESEUX - La crèche Sorimont La Mosaïque, en fonction depuis le début de l'année, ouvre ses portes au public samedi. olg. E
 Page 17

LE LOCLE/ Les commerçants de la place invités à débattre de la revitalisation de leur commerce

Inventez ou payez l'addition...

A l'initiative des libéraux loclois, les commerçants du lieu étaient hier soir invités à débattre en public du déclin du commerce local, «grande préoccupation de la population». Mais surtout, ils étaient exhortés à trouver la parade au dépérissement du tissu commercial. Malheureusement, hormis de simples constats déguisés en accusations et lancés tous azimuts, rien n'a véritablement été dit pour que soit engagé un processus de redynamisation. Au Locle, le commerce local souffre avant tout d'individualisme. Et l'autorité ne porte pas le poids de cette responsabilité.

Les devantures à avoir abaissé à tout jamais leur rideau de fer ont été nombreuses ces dernières années dans la Mère-Commune. Le processus n'a jamais été inversé, au grand dam du public en général, et de l'autorité. Qui a répondu l'an dernier aux doléances commerciales, imaginant le réaménagement du centre-ville en rendant aux piétons l'espace de la place du Marché. Mais une levée de boucliers prit rapidement les allures menaçantes du référendum. Hostiles à toute retouche urbanistique qui pourrait peut-être inciter les consommateurs loclois à privilégier les boutiques et autres magasins de la place, rendues plus attrayantes par une diminution de trafic - et unique intervention justifiable d'une autorité -, les commerçants ont eux-mêmes tenté de scier la branche sur laquelle ils étaient assis.

Projet remanié

Et hier soir, à l'heure de connaître les raisons du dépérissement du commerce local, plusieurs voix se sont élevées dans l'assemblée pour incriminer l'autorité et son projet, pourtant remanié depuis en faveur des mêmes commerçants. Un sujet que personne n'a voulu approfondir, les plaies étant encore trop grandes peut-être. La piste aurait pu être suivie. Les boucs émissaires ont été nombreux, qui n'ont pas tous trouvé refuge dans les places de parc que l'on dit déficitaires au centre-ville. Les remarques ont dépassé les

proches frontières, pour se focaliser sur l'agressivité de l'offre transfrontalière, certes plus attrayante. Ou encore pour dire le mal des grandes surfaces de la ville voisine de La Chaux-de-Fonds. L'origine du malaise est pourtant ailleurs, à l'intérieur même des échoppes locloises. Personne n'a voulu l'approfondir non plus. Un sondage réalisé par les libéraux - à interpréter avec prudence puisque basé sur 64 réponses détaillées seulement - démontre que le prix n'est pas la cause principale de la désertion du commerce local. Ce serait plutôt le choix de la marchandise proposée qui froisserait les Loclois. «L'éventail serait trop petit», selon le porte-parole des commerçants locaux, Eric Robert. «Au Locle, avoir un choix très étendu pour un potentiel de clientèle restreint coûte très cher»...

Il manque une grande surface

C'est donc une grande surface qui ferait défaut dans la Mère-Commune, dans la mesure où le dynamisme induit par une telle implantation favorise le maintien des petits commerce, grâce à l'effet de proximité.

Mais les grandes chaînes refusent de s'installer au Locle. Dilemme.

Jean-Daniel Rothen, commerçant chaux-de-fonnier, a su sortir, l'espace de quelques phrases, le débat du tunnel. «Un commerce est tel le phénix, il renaît toujours de ses cendres. Mais sa revitalisation ne passe pas par l'autorité, mais bien

par le commerçant». Les mines approbatives n'ont pourtant pas salué cette invitation à la créativité, au grand dam des politiques présents dans la salle, et qui tous partageaient ces vues réalistes.

Au Locle, «nous souffrons de trop d'individualisme», a lâché cette commerçante. «C'est un esprit de solidarité sur l'essentiel qui doit souffler sur le commerce»,

a répondu Jean-Daniel Rothen, pour qui «le commerce doit rester la fête d'une ville». A ces paroles, qui contrastaient fortement avec le manque d'initiatives, d'autres voix se sont fait entendre, venues de Franche-Comté, qui préconisent volontiers les «techniques de vente assistées par l'informatique». Ambitieuses certes, mais qui décadraient hier soir. «La tech-

nique à défendre, c'est l'accueil personnalisé».

Hier soir, les vraies questions ont peut-être été esquivées, et les réponses aux défis d'aujourd'hui n'ont encore point mûri. Le débat a eu le mérite d'exorciser une partie infime du mal. Reste à inventer, encore et toujours.

◇ Th. C.



PLACE DU MARCHÉ - Les commerces loclois souffrent de bien des maux, dont le réaménagement prévu de la place du Marché, se plaignent les artisans. Qui préfèrent tenir l'autorité et d'autres boucs émissaires comme responsables du déclin, plutôt que s'engager dans la voie de l'inventivité. archives

VALANGIN/ Votation ce week-end sur l'initiative socialiste pour l'accueil des tout-petits

L'enfance au cœur des urnes

Les citoyennes et citoyens de Valangin prendront le chemin des urnes ce week-end. Ils auront à dire s'ils acceptent ou non l'initiative du Parti socialiste en faveur de la création de structures d'accueil pour la petite enfance. Le résultat de cette

votation est très attendu, et ceci bien au-delà des limites communales de Valangin. Pour la simple raison que le Parti socialiste du Val-de-Ruz a lancé, par le biais de ses sections villageoises, la même initiative dans dix autres communes

du district. Au pied du château des seigneurs, le texte avait recueilli 57 signatures valables, soit un nombre suffisant de paraphes pour que les autorités se saisissent du sujet.

Lorsqu'il a présenté l'initiative au Conseil général, l'exécutif de Valangin demandait que le texte soit accepté. Son argumentation était basée sur une enquête menée à l'échelle du district par le parti à la rose. De celle-ci, il était ressorti qu'un besoin de garderies pour les enfants de moins de cinq ans se faisait cruellement sentir. Le Conseil communal précisait aussi: «L'évolution de la société, les conditions socio-économiques, les difficultés rencontrées par les familles monoparentales et le droit enfin reconnu aux femmes d'avoir une activité professionnelle créent des conditions de vie auxquelles nos structures d'accueil sont souvent mal adaptées.»

Le Conseil général n'a toutefois pas suivi la position de l'exécutif. Les radicaux, ainsi que certains libéraux, ont refusé l'initiative, faisant par là pencher la balance du côté du non. Philippe Wälti explique qu'elle est la position du Parti radical:

«C'est un choix de société. Pour notre part, nous souhaitons que les parents s'occupent eux-mêmes de leurs enfants. De plus, une structure d'accueil engendrerait un coût non négligeable qui, lui, provoquerait sans aucun doute une augmentation des impôts.»

Chez les libéraux, le discours est moins radical: «Nous avons un jardin d'enfants suffisamment accueillant au village. Cela dit, si vraiment un accueil pour les plus petits répond à un besoin, la population le dira. En ce sens, il est très bon que cette initiative fasse l'objet d'un scrutin,» relève Luc Rollier.

Déposé dans onze des seize communes du district, le texte socialiste sera soumis également aux électeurs des villages de Chézard-Saint-Martin et de Dombresson. Aux Hauts-Geneveys, à Cernier, à Boudevilliers et à Savagnier, des commissions communales devront étudier la requête socialiste.

Pour leur part, les localités de Fontainemelon, de Villiers, du Pâquier et des Geneveys-sur-Coffrane se sont tournées vers l'association Région. Elles lui ont confié le mandat d'étudier le dossier en vue de trouver éventuellement une solution à l'échelle du district.

Si la population de Valangin accepte l'initiative, sa commune se retournerait alors aussi en direction du bureau LIM. Car le Conseil communal avait précisé: «Il n'est pas envisageable que chaque commune réalise sa propre structure. Le problème doit être traité au niveau de la région (...).»

◇ Philippe Racine

● D'autres nouvelles du Val-de-Ruz en page 19



EN ATTENTE - Les petits de Valangin attendent ce week-end avec impatience. Samedi et dimanche, leurs parents devront se rendre aux urnes pour dire s'ils veulent qu'une structure d'accueil soit mise sur pied pour la petite enfance. E

BUTTES

Samedi d'enfer à La Robella

Le domaine skiable de La Robella s'apprête à vivre une journée d'enfer, samedi prochain dès 9h30. Au programme, un slalom parallèle opposant skieurs et snowboarders, un «boardercross», sorte de moto-cross en surf des neiges, des cours d'initiation et de perfectionnement, des tests de matériel et on en passe. Le tout à des prix cassés. Les inscriptions se feront sur place.

Tout commencera samedi à 9h30, avec des cours techniques de perfectionnement pour surfers. Dès 11 heures, skieurs et snowboarders se mesureront dans un slalom parallèle qui promet du spectacle. Les finales de ce slalom sont prévues à partir de 12h30.

Au début de l'après-midi, dès 13 heures, chacun pourra s'initier au snowboard. A noter qu'il sera possible de tester des surfs des neiges, du matériel mis à disposition, tout au long de la journée. A 14h30, le «boardercross» s'annonce comme un grand moment. Il s'agit d'une espèce de motocross, surf aux pieds, d'une course d'obstacles à franchir le plus rapidement possible.

La remise des prix est programmée à 16 heures. Chacun pourra alors déguster un verre de vin chaud offert par la société gérant les installations de La Robella. Une cantine sera montée, ambiance de fête assurée. Enfin, le soir, un souper fondue à l'Auberge de La Robella et une descente aux flambeaux sont programmés. Pour le repas, l'inscription préalable est nécessaire (téléphone 61 13 84), /mdc

● D'autres nouvelles du Val-de-Travers en page 19

Immobilier



Paraît chaque jour, du lundi au samedi • Délai: l'avant veille de la parution à 12 h

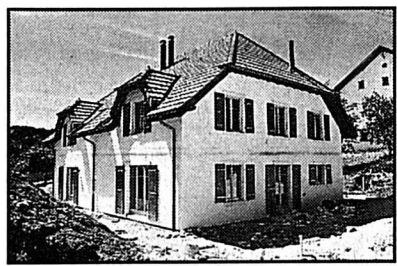

A vendre à Montmolin, vue sur le lac et les Alpes,

SUPERBE VILLA NEUVE

mitoyenne, grand salon-salle à manger, cuisine agencée, 4 chambres à coucher, 2 salles d'eau, cave, buanderie, bricolage et 2 places de parc extérieures.
Tél. (038) 24 77 40. 238834-122

À VENDRE - LE LANDERON
Quartier tranquille, proximité commerces, écoles, transports publics

très bel appartement entièrement rénové

4 1/2 pièces, 4^e étage, 98 m² habitables + grand balcon, ascenseur, cheminée de salon, 3 chambres à coucher, cuisine agencée en chêne massif, salle de bains, W.-C. séparés, grenier, cave, garage indépendant. Avec 20 % de fonds propres: Fr. 1300.- par mois. 238851-122
Tél. 038/31 53 00 ou 31 43 02.

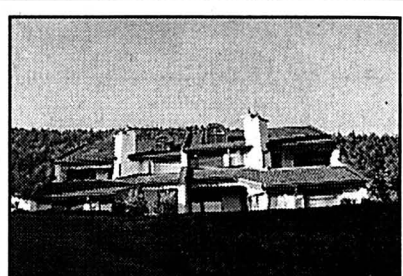

A vendre à Chézard,

APPARTEMENT EN DUPLEX

de 5 pièces, 2 salles d'eau, balcon, cave, carnotzet, place de parc dans garage et place extérieure, prix à discuter.
Tél. (038) 24 77 40. 238831-122

A vendre à La Neuveville
maison familiale de 5 pièces
Tél. 038/51 49 82. 238843-122



A vendre à Cormondrèche/NE

IMMEUBLE MIXTE

Restaurant en pleine exploitation et 8 appartements, construction 1992, places de parc extérieures et garage souterrain. Dossier à disposition, faire offre.
Tél. (038) 24 77 40. 238832-122

À VENDRE À SAINT-BLAISE
Au cœur du vieux bourg
MAISON VIGNERONNE



4 pièces.
Prix de vente: Fr. 350.000.-
238673-122

CLAUDE MAYOR 038 24 22 52

VILLATYPE
À VENDRE à SAULES
VILLA
contiguë.
Ensoleillement idéal.
Fr. 445.000.-.
Été 1996. 267685-122
Tél. 038/53 40 40

À VENDRE à Savagnier sur plans
8 villas individuelles de 6 pièces + sous-sol
Choix des finitions au gré du preneur.
Travaux personnels acceptés.
Prix de vente dès Fr. 455.000.-, terrain, lods et frais de notaire compris. 268154-122
Société AZIMUT Tél. (038) 31 51 09

ESPACE & TRADITION
Sur plans
A vendre, portes de Neuchâtel
Appartement personnalisé
3 1/2 p. 98 m²
Proche de tout.
Jardin privatif.
Finitions à choix.
Offre limitée
077-212.023
077-212.093
ACELCO SA
268535-122

Verbier
appartement 4 pièces
à vendre plein centre, 3^e étage avec parking privé.
Vente possible aux étrangers.
De particulier à particulier.
Tél. (022) 752 21 22, après 18 h.
268581-122

À VENDRE À PESEUX
MAISON ANCIENNE DE 2 APPARTEMENTS
grande parcelle de terrain, endroit calme proche de la forêt.
Prix de vente: Fr. 650.000.-.
Société AZIMUT, Tél. 038/31 51 09
238868-122

La tolérance ouvre
Toleranz öffnet
La tolleranza apre

Croix-Rouge suisse
Schweizerisches Rotes Kreuz
Croce Rossa Svizzera
PC/PCC/CCP 30-9700-0

BEVAIX, à vendre
appartement 3 1/2 pièces 107 m²
1^{er} étage, grand balcon.
Salle de fitness à disposition dans la PPE.
Tél. (038) 46 19 78
139578-122

espace & habitat

À VENDRE
notre nouvelle promotion de
VILLAS INDIVIDUELLES

Dans le quartier résidentiel très demandé au nord de la ville.

Construction traditionnelle d'un style plaisant adapté au goût de notre clientèle comprenant:

grand salon avec baie vitrée en ouest donnant accès sur terrasse-jardin, cuisine agencée au goût de l'acquéreur, 4 chambres à coucher, 2 sanitaires. 1 hall, 1 cave, 1 buanderie et facultatif: garage + place de parc.
Finitions au gré des acquéreurs.

Prix très avantageux sur base forfaitaire et non révisable: dès Fr. 485.000.-.
Livraison prévue pour Noël 1996.

Tél. 039/23 77 77-76 268582-122

LOTISSEMENT «Les Argilles» - Cressier OFFRE EXCEPTIONNELLE!

A VENDRE

VILLAS MITOYENNES
dès Fr. 470.000.-

- 5 pièces avec sous-sol excavé.
- Finitions au gré du preneur.
- Aide fédérale possible.
- Taux hypothécaire 3% garanti pendant 3 ans.
- Fonds propres minimum Fr. 40.000.-.

CONTACTEZ-NOUS AU PLUS VITE 267977-122

Pour tous renseignements: Régie F. Bernasconi et Cie
Clos des Serrés 31
2003 Neuchâtel.
Tél. (038) 31 90 31

À VENDRE À NEUCHÂTEL
à l'est de la ville, proche des transports publics, voies de communications dans immeuble résidentiel
ATTIQUE DE 6 PIÈCES
Surface habitable: 230 m², richement aménagé, vue panoramique, diverses terrasses accessibles à chaque pièce.
CLAUDE MAYOR 038 24 22 52

A vendre, Rouges-Terres 12 à Hauterive, accès aisé et surface de parcage.
IMMEUBLE-ENTREPÔTS-BUREAUX
sur parcelle de 1185 m², 4104 m³ ECAI.
Prix de vente à discuter.
Tél. (038) 24 77 40. 238854-122

A vendre à AUVERNIER, situation tranquille avec vue sur le lac, les Alpes et les toits.
LUXUEUSE VILLA-TERRASSE
de 4 chambres à coucher, bureau, salon-salle à manger avec cheminée, cuisine habitable très bien agencée, 3 salles d'eau, sauna, 2 terrasses de 18 et 126 m², petit jardin, garage et place de parc.
Tél. (038) 24 77 40. 238840-122

A vendre à Marin fin 1996, dans bâtiment de 4 appartements
appartements
2 1/2 pièces Fr. 240.000.-
3 1/2 pièces Fr. 330.000.-
4 1/2 pièces Fr. 420.000.-
situés au centre du village, près des transports publics.
Equipements par appartement: cuisine complète, salle de douche, salle de bains, machine à laver le linge avec séchoir. Garage avec télécommande: Fr. 35.000.-
Atelier d'architecture Imarco
Rue de la Gare 10 à Marin.
Tél. 038/33 55 55. 238707-122

Les nouvelles cuisinières Miele encastrables norme européenne
Miele

41-196300/ROC

A vendre à Saint-Blaise
Chemin des Perrières
Appartement de 4 1/2 pièces
De 117 m² au rez-de-chaussée avec balcon et jouissance de pelouse.
Fr. 420.000.- y compris une place de parc.
Garage individuel fermé: Fr. 30.000.-
238709-122
Atelier d'architecture Imarco
2074 Marin. Tél. (038) 33 55 55.

À VENDRE À PESEUX
MAISON DE MAÎTRE
9 pièces, sur 3 niveaux, à rafraîchir.
Prix de vente: Fr. 520.000.-.
Société AZIMUT, Tél. 038/31 51 09
238869-122

Dans le périmètre du lac de Morat, issu d'une contre-affaire, à vendre appartement neuf avec cachet
4 1/2 pièces dans la toiture
Conforme aux normes de l'aide fédérale. Fonds propres nécessaires Fr. 40.000.-.
Loyer mensuel y compris charges seulement Fr. 1660.-. Libre dès le 1^{er} mai ou selon entente.
Informations au n° de téléphone 038/47 22 80. 268606-122

À VENDRE À BEVAIX
Chemin des Vignes-Perdues 6
VILLA MITOYENNE DE 5 1/2 PIÈCES
vue imprenable sur le lac.
1 garage + 1 place de parc.
Sous-sol totalement excavé.
Prix de vente: Fr. 460.000.-.
Société AZIMUT, Tél. 038/31 51 09
238872-122

A vendre à Colombier
VILLA DE 7 1/2 PIÈCES
avec vue sur le lac et les Alpes.
Bureau, garage, piscine extérieure, véranda avec four à pain.
Terrain clôturé de 1039 m².
Prix de vente Fr. 890.000.-.
Tél. (038) 41 18 35. 139569-122

PROPRIÉTAIRES! Régie immobilière de la place vous propose
GESTION DE VOTRE IMMEUBLE AU TAUX DE 4 % tout compris
Une petite équipe de professionnels, efficace et sympathique à votre service.
Pour de plus amples informations, veuillez écrire sous chiffres L 028-42534 à Publicitas, case postale 1471, 2001 Neuchâtel 1
268197-110

À LOUER
À LOUER À NEUCHÂTEL
APPARTEMENT DE 4 1/2 PIÈCES
Sablons 2
1^{er} étage, balcon, ascenseur, vue sur le lac et les Alpes. Loyer mensuel sans charges Fr. 1255.-.
APPARTEMENT DE 3 PIÈCES
Vauseyon, Ed.-Dubois 2
3^e étage, cuisine agencée, balcon. Loyer mensuel sans charges Fr. 825.-.
Libres tout de suite ou date à convenir.
GÉRANCE ROSSETTI
Tél. (038) 57 10 65. 238856-126

A louer à NEUCHÂTEL centre
régimmob sa
APPARTEMENT 1 1/2 PIÈCE
Avec cachet. Cuisine agencée, cheminée, hall habitable, douche/W.-C. Fr. 700.- + 65.-.
Regimmob S.A.
Ruelle W.-Mayor 2
2000 Neuchâtel
Tél. 038/24 79 24
MEMBRE UNPI

À LOUER AU CENTRE VILLE
LOCAUX 130 m²
tout de suite ou à convenir.
Convient à bureaux ou industrie légère.
Charge utile 1000 kg/m².
Cloisonnés-vitrés, courant 220/380, monte-charge.
2 places de parc fermées disponibles.
2 mois de location gratuits.
Tous renseignements et pour visiter tél. 038/24 44 41. 268747-126

A louer
cti
gestion immobilière sa
Raffinerie 1 2004 Neuchâtel Tél. (038) 24 20 07
NEUCHÂTEL
Proche de la Gare
Pour le 1^{er} avril 1996
APPARTEMENT 4 PIÈCES
Cuisine agencée.
Fr. 1290.- + charges. 238675-126
UNPI
UNION NEUCHÂTOISE DES PROFESSIONNELS DE L'IMMOBILIER

À LOUER aux Geneveys-sur-Coffrane
3 pièces
cuisine agencée habitable.
Libre tout de suite ou à convenir.
Loyer mensuel Fr. 690.- + charges.
S'adresser à:
Fiduciaire Erard & Lanoir
Rue Saint-Honoré 3
2000 Neuchâtel.
Tél. 038/24 37 93. 268753-126

A louer à NEUCHÂTEL
Fbg de l'Hôpital
régimmob sa
SURFACES COMMERCIALES
196 m² + 130 m² au sous-sol.
Possibilité de diviser.
Regimmob S.A.
Ruelle W.-Mayor 2
2000 Neuchâtel
Tél. 038/24 79 24
MEMBRE UNPI

BOUDRY

La nuit blanche des lettrés

Pour sa première nuit blanche «marathonique» organisée le week-end dernier, le club de scrabble de Boudry a parfaitement réussi son pari. Ce fut même le succès puisque 56 joueurs (28 paires) n'ont pas hésité à «scrabbliser» des heures durant alors que d'autres étaient bien au chaud sous les couvertures.

Le programme imaginé par les organisateurs était très varié. Au total, six parties avaient été prévues, des parties aléatoires, préparées, à thème et jocker. Un prix spécial avait été annoncé pour la paire qui réussirait le plus joli coup. Trois équipes réussirent à trouver un dix lettres fumant: «lycoperdon», posé verticalement en petite maçonnerie et rapportant la bagatelle de 196 points. Pour départager les ex aequo et désigner le vainqueur, il fallut entamer une partie dite de la mort subite. Finalement, le podium a souri aux joueurs suivants: 1. Jean-Pierre Hellebaut et Nicolas Bartholdi (Sion-Nyon); 2. Christiane Aymon et Jacques Berlie (Vouvry); 3. Michel Le-wandowski et Didier Verdan (Anne-masse).

Mais au fait, pourquoi avoir appelé cette compétition «nuit blanche marathonique»?

«Il s'agit en fait de l'association d'un nom et de deux mots», explique Marie-Josée Kissling, présidente du club organisateur. Cela évoque Marat, l'illustre tribun de la Révolution française né à Boudry, marathon puisqu'il s'agissait de jouer toute une nuit et tonique parce que cette compétition allait être riche en émotions fortes, jalonnée de parties intéressantes et excitantes.

S'ils ont bien passé une nuit blanche, les joueurs n'ont pourtant pas posé des lettres sans interruption. Ils ont eu droit après quatre heures de jeu à un repas pour reprendre quelques forces afin de tenir jusqu'au petit matin où un copieux «p'tit-déj» leur a été servi en même temps qu'étaient proclamés les résultats. Pour Boudry, une première nuit blanche intéressante - cela existe déjà en Valais et en France voisine - qui ne devrait pas rester sans lendemain. /hvi-comm

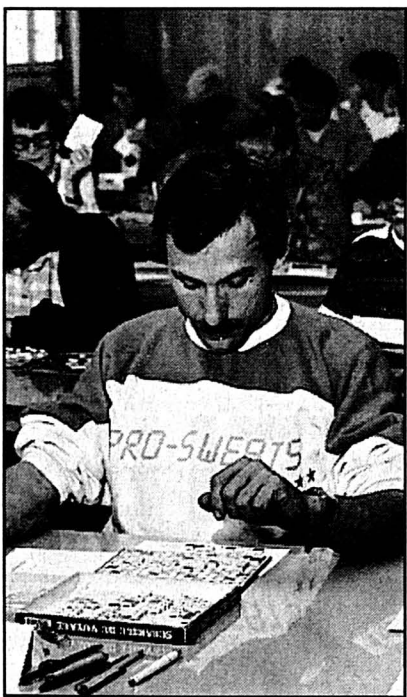

CONCENTRATION - Les mordus du scrabble n'ont pas toujours l'occasion de se mesurer des heures durant. archives

■ **SOIRÉE DU CHŒUR D'HOMMES** - La soirée annuelle que le chœur d'hommes Echo de l'Areuse organise samedi à la salle de spectacles de Boudry (20h15), s'annonce plus que prometteuse. En première partie, les chanteurs, sous la direction d'Ivan Deschenaux, interpréteront huit chants allant de l'art choral traditionnel à quelques thèmes connus du répertoire de variétés, tels «Les souliers» de Guy Béart, «Bravo Monsieur le monde» de Michel Fugain ou encore «Dans l'espace» de Serge Lama. Changement de registre ensuite avec la prestation du chœur mixte La Cressiacoise placé sous la direction de Bernadette Delley. Enfin, le public aura de quoi passer un bon moment avec Les Joyeux Lurons qui chanteront des chansons à la gloire de l'absinthe: «Les délices de la fée verte». La soirée se terminera par de la danse animée par Jy-Se et ses rythmes. /hvi

PESEUX / Une crèche dans la ligne d'une école infantine

Une véritable vocation



NOUVELLE CRÈCHE - Samedi, le public pourra visiter les locaux spacieux et rencontrer le personnel qui s'occupe des bambins. pfr-E

Les parents des petits bouts d'choux de Pesieux et des environs ont une nouvelle crèche à leur disposition. En fonction officiellement depuis le début de l'année, la crèche Sorimont La Mosaïque ouvrira toutes grandes ses portes au public samedi. L'occasion de visiter des locaux spacieux et bien situés, et de faire connaissance avec tout un personnel d'encadrement dont la responsable, Claudine Dufaux, qui n'en est pas à son coup d'essai.

Concilier le travail et la garde des enfants n'est pas toujours une mince affaire et nombre de parents ont parfois quelques difficultés. A Pesieux, une nouvelle crèche a vu le jour récemment à l'enseigne de crèche Sorimont La Mosaïque. Installée dans un appartement de quatre grandes pièces au cœur du village, à la Grand-Rue 39, elle répond à une demande sans cesse croissante.

La responsable de cette nouvelle crèche a déjà une longue tradition derrière elle dans le domaine:

«J'ai suivi la formation de jardinière d'enfants à l'Ecole Sorimont, alors à Neuchâtel, explique Claudine Dufaux. J'ai ouvert une école infantine à Pesieux, en 1972. Et comme j'avais trouvé le système et l'état d'esprit Sorimont intéressants, j'ai gardé ce nom (ndlr: Ecole infantine Sorimont). Actuellement, 65 enfants sont inscrits.

Toujours plus de demandes

Cette école accueille les gosses de quatre à six ans. Mais peu à peu, la demande pour des plus jeunes s'est accentuée et Claudine Dufaux, qui aime ce travail et les enfants par dessus tout, a créé alors l'Association de la garderie atelier Baby-Sorimont. C'est elle qui a mis en place, en 1990, la garderie Baby-Sorimont pour les enfants de deux ans et demi à quatre ans. Plus de cent y sont inscrits. Et, suite logique, de

nouvelles demandes pour des enfants encore plus jeunes sont parvenues aux responsables de l'association qui ont décidé d'ouvrir cette nouvelle crèche dont ils ont pris en main les destinées.

Elle accueille les tout petits, même les nourrissons, jusqu'à l'âge de trois ans (24 sont inscrits pour l'instant, mais il y a encore de la place). Ceci du lundi au vendredi de 6h30 à 18h30, tous les mois de l'année. Le personnel d'encadrement comprend trois nurses diplômées et trois aides, ainsi que deux cuisinières. Car les enfants peuvent bien sûr manger sur place et ceux de la garderie, située à deux pas, viennent aussi à prendre leurs repas. Dès les beaux jours, chacun pourra se tenir sur une belle terrasse pour profiter du soleil et de la tranquillité. Un coin chouette où les enfants n'auront qu'une seule envie: y rester ou y revenir.

◇ H. Vi

● Crèche Sorimont La Mosaïque, Pesieux (Grand-Rue 39), portes ouvertes au public, samedi de 10h à 16 heures

SUD DU LAC

NANT

Soirée dynamique avec L'Espérance

A l'occasion de ses soirées annuelles demain et samedi le chœur mixte L'Espérance innove tout en respectant les traditions. Il change de look, de rythme, mais pas de ton! Dans son nouveau costume, c'est en rouge et noir qu'il se présentera samedi soir.

Sur le plan de la direction, le contraste est plus frappant puisque la succession est assurée depuis l'automne dernier par une charmante et dynamique dame, la nouvelle directrice Véronique.

Pour le choix du programme choral, la commission musicale a accordé ses violons à ceux de Véronique et à son sens du rythme. Sous sa direction, chanteuses et chanteurs embarqueront le public sur la Seine jusqu'aux îles et l'inviteront à dormir «Sous les Bambous» de Cayenne.

Jungle africaine

Un «Ti Bo» en créole, c'est un baiser de Guadeloupe qui conduira sans transition dans la jungle africaine où «Le lion est mort ce soir». Sur des mots de Vigneault qui font «Tam Ti De Lam», c'est Malaïka qui fera rêver chacun et chacune «Comme un enfant» qui prend le temps d'écouter. Et puis, «Un jour tu verras» comme le dit Mouloudji, on se rencontrera: «Si Ya Hamba!»

Le groupe théâtral lui aussi en a pris un sacré coup avec «Coup de soleil», de P. Vandenberghe, joué par les mêmes acteurs, mais sous le coup d'œil critique d'un nouveau metteur en scène. /comm

● Chœur mixte L'Espérance, demain et samedi, grande salle de Nant

ENTRE-DEUX-LACS

MARIN-ÉPAGNIER / Clocher pour la chapelle

Besoin d'une voix

On en parle depuis plusieurs années et ce sera peut-être bientôt chose faite. La chapelle œcuménique de Marin aura son clocher. Les membres de la paroisse réformée évangélique de Marin-Epagnier sont appelés à se prononcer sur une demande de crédit de 65.000 fr. pour sa construction. Le vote aura lieu dimanche lors de l'assemblée de paroisse qui se tiendra à la chapelle à l'issue du culte.

La chapelle œcuménique de Marin était autrefois un baraquement pour le chantier du percement du tunnel de La Clusette. Elle a été installée et aménagée en 1976 conjointement avec la paroisse catholique. Son aspect modeste la rend peu visible. Des habitants de Marin, établis au village depuis quelques années, avouent même ne

pas savoir qu'elle existe! La chapelle est située à peu de distance du collège, c'est la cloche de celui-ci qui appelle les fidèles au culte. Le besoin est senti de rendre le lieu de culte plus visible et de l'agrémenter d'une cloche. Le projet est de construire un petit campanile vers l'entrée de la chapelle.

Depuis plusieurs années, une équipe enthousiaste, emmenée par Minouche Boss, s'est mise à la tâche pour récolter les fonds nécessaires. Elle a organisé de nombreux marchés aux puces dont les bénéfices accumulés permettent aujourd'hui d'envisager une construction. Un tiers environ de la somme budgétée est encore à trouver. D'autres marchés aux puces et des dons devraient assurer le financement du projet. /comm-pdl

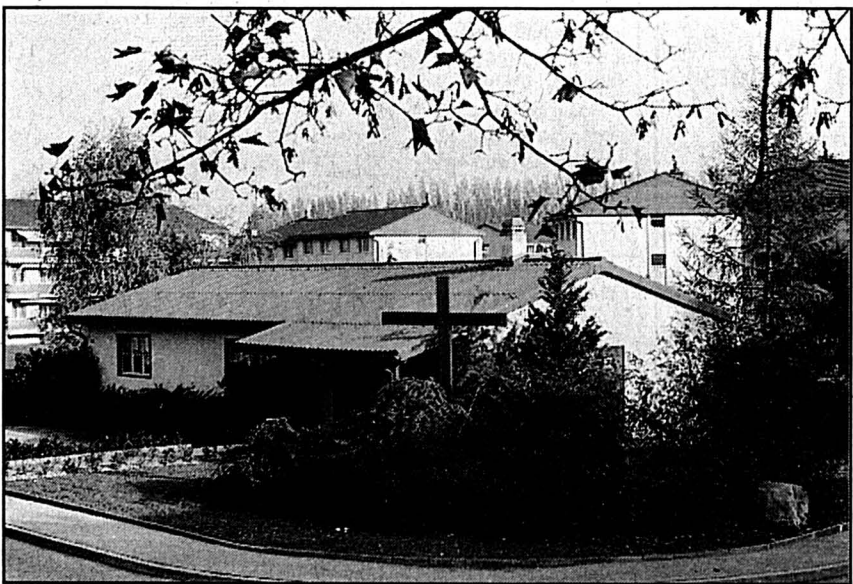

LA CHAPELLE - Certains ignorent l'existence de cet édifice trop modeste. archives

LE LANDERON / Nouveau buraliste postal

Attaché à sa région

La direction d'arrondissement postal de Neuchâtel a nommé le nouveau buraliste postal du Landeron en la personne de Robert Ingold. Appelé à succéder à André Abplanalp qui a demandé à être mis au bénéfice de la retraite, Robert Ingold commencera son travail au Landeron au début de l'été.

Originaire d'Inkwil (BE), en réalité enfant de Saint-Blaise, le nouveau buraliste est entré au service des PTT en 1962. A l'issue de son apprentissage postal, Robert Ingold a séjourné plus de deux ans dans l'arrondissement d'Aarau pour y parfaire ses connaissances professionnelles.

De retour dans la région, il obtient un poste fixe de secrétaire à Neuchâtel en

1969. A partir de 1971, donnant une nouvelle orientation à sa carrière, il opta pour les services administratifs, plus particulièrement dans le domaine du personnel. Initialement affecté au recrutement et à la formation des collaborateurs de guichet, Robert Ingold a ensuite été responsable de gestion du personnel diplômé tout en ayant la qualité de suppléant du chef de division, pour finalement accéder à cette fonction en 1992.

Profondément attaché à sa région, Robert Ingold a émis le vœu, en embrassant ces responsabilités, de se rapprocher encore plus de la population avec qui il a toujours entretenu d'excellentes relations. /comm

ENGES

■ **VILLAGE AU CINÉ** - Le village d'Enges fait son cinéma samedi. Sous la houlette de la société Anim'Enges, les projections de deux films auront lieu à la salle communale. L'écran s'illuminera à 16h30 avec un premier long métrage de l'intention des jeunes, mais aussi des moins jeunes. Il s'agit de «Popeye», tourné par Robert Altman et mettant à l'affiche pour une des premières fois le désormais célèbre Robin Williams. Entacte il y aura sur le coup de 18h avec en-cas et boissons de toutes sortes. Et dès 20h15, place au second film de la journée. Il s'agit des «Petites fugues» d'Yves Yersin, un film suisse dont la renommée a dépassé nos frontières. C'est la deuxième fois que l'association Anim'Enges met sur pied une journée cinéma. L'expérience de l'année passée avait été concluante. La salle communale était pleine pour visionner la «Guerre des boutons». Ce rendez-vous cinéma à Enges est en passe de devenir régulier. /pdl

THIELLE-WAVRE

■ **NUIT DU FLAMENCO** - Olé! Début à 23h demain soir d'une grande nuit de flamenco au Fun club du Pont de Thielle. Le groupe Fuego y Alegria, composé de cinq danseuses et d'un danseur se produira accompagné par les quatre guitaristes du groupe Hechizo. Danse classique et de jazz ont été la base des danseurs de Fuego y Alegria. Puis, c'est la rencontre en 1989 avec Paquita Nuevo Romero, professeur de flamenco, qui sera décisive. Séduits, les danseurs partent à Madrid enrichir leurs connaissances auprès de plusieurs professeurs et se frottent à la scène. D'abord des petits spectacles à la Fraternité de Lausanne, puis au printemps 1994, ils participent pour la première fois sous leur nom actuel au festival Animai à Vevey. Depuis lors, ils se sont laissés envahir par l'envie d'organiser ou de participer à des spectacles de plus grande envergure. /comm

Achetez ou partez



NON
au retour
des
CONGES - VENTES



les 9 et 10 mars 1996,
Locataires, votez non
à la modification de la LVAL
(LOI LIMITANT LA MISE EN VENTE D'APPARTEMENTS LOUES)

L'Association Suisse
des Locataires,
section Neuchâtel
dit **NON**

- à l'insécurité
- à la spéculation
- à la pénurie d'appartements à loyer modéré.
- au démantèlement des lois de protection des locataires
- au retour des congés-ventes

**Locataires,
allez voter!**

139530-110

Neuchâtel
A louer pour date à convenir
Appartement 2 pièces
Fr. 792.- charges incluses. A la rue
des Saars 87. Avec vue sur le lac,
bus à 2 minutes.
Renseignements, tél. 24 70 56.
268479-126

À LOUER
A MONTMOLLIN
Tranquillité, vue sur le lac,
cuisine moderne agencée,
2 pièces
Fr. 770.- charges comprises.
Libre tout de suite ou à conve-
nir.
Pour tous renseignements:
268772-126
Régie F. Bernasconi et Cie
Clos-de-Serrières 31
2003 Neuchâtel.
Tél. (038) 31 90 31

238681-126 **FIDIMMOBIL**
FIDIMMOBIL
FIDIMMOBIL
A LOUER
Pour le 1^{er} mars 1996
à Colombier
appartement
de 3 pièces
avec tout confort.
FIDIMMOBIL NEUCHÂTEL
Rue de l'Hôpital 7 Tél. 24 03 63
MEMBRE **UNPI**

A louer
cti
gestion immobilière sa
Raffinerie 1 2004 Neuchâtel Tél. (038) 24 20 07
Au bas de Cortailod
Pour entrée à convenir
APPARTEMENTS DE
1, 2 et 3 PIÈCES
Cuisines semi-agencées. 238657-126
UNPI
UNION NEUCHÂTOISE
DES PROFESSIONNELS DE L'IMMOBILIER

268604-126
A louer à
NEUCHÂTEL
Centre ville
regimmob sa
APPARTEMENT 3 PIÈCES
Cuisine agencée.
Fr. 1300.- + charges.
Regimmob S.A.
Ruelle W.-Mayor 2
2000 Neuchâtel
Tél. 038/24 79 24

A louer à Neuchâtel
en zone piétonne
APPARTEMENT DUPLEX
3 1/2 - 4 1/2 pièces
Original - Conditions intéressantes!
BUCHS PROSPECTIVE
Tél. 038/61 15 75 238864-126

238718-126
CASTEL REGIE
A louer à Neuchâtel
Rue du Seyon
MAGASIN
Libre tout de suite
ou à convenir.
Loyer Fr. 1900.- + charges.
2034 Peseux (038) 31 78 03

Neuchâtel
A louer tout de suite ou pour date à convenir
appartement 1 pièce
46 m², Fr. 659.- charges incluses, à la rue
des Saars. Cuisine et bains séparés, avec
belle vue sur le lac, très clair. Arrêt de bus à
2 minutes. 268765-126
Renseignements, (031) 300 42 44.

Immobilier



À LOUER À PESEUX
APPARTEMENT
DE 3 PIÈCES
remis à neuf.
Disponible selon date à convenir.
Loyer Fr. 800.- plus charges.
Tél. 31 92 17, heures repas.
139561-126

À LOUER À NEUCHÂTEL
Rue Promenade-Noire
pour date à convenir
BOUTIQUE
AVEC VITRINE
d'environ 40 m².
Ecrire à L'EXPRESS
2001 Neuchâtel
sous chiffres 126-3367. 238877-126

En Suisse alémanique
aux Grisons et au Tessin
les lecteurs de
L'EXPRESS
trouveront leur quotidien
dans les kiosques
des gares de:

Aarau, Bahnhofkiosk SBB
Arosa, Bahnhofkiosk
Baden, Bahnhofkiosk
Basel, Bahnhofkiosk Perron 1
Basel, Bahnhofkiosk Untergeschoss
Bern, Bahnhofkiosk HB
Bern, Bahnhofkiosk Hall
Bern, Bahnhofkiosk Untergeschoss
Bern, Bahnhofkiosk RBS
Bern, Bahnhofkiosk Parterre
Biel/Bienne, Bahnhofkiosk HB
Chiasso, Librairie de la Gare
Davos-Platz, Bahnhofkiosk
Davos-Dorf, Bahnhofkiosk RBH
Frutigen, Bahnhofkiosk
Grenchen, Bahnhofkiosk Nord
Gstaad, Bahnhofkiosk
Ins, Bahnhofkiosk
Interlaken, Bahnhofkiosk West
Interlaken, Bahnhofkiosk Ost
Lenk La, Bahnhofkiosk
Locarno, Librairie de la Gare
Lugano, Edicola Stazione
Luzern, Bahnhofkiosk
Luzern, Bahnhofkiosk West
Lyss, Bahnhofkiosk
Murten, Bahnhofkiosk
Olten, Bahnhofkiosk Untergeschoss,
Saanen, Bahnhofkiosk
Solothurn, Bahnhofkiosk HB
Thun, Rosenau, Bahnhofkiosk
Thun, Rosenau, Bahnhofkiosk, Perron 1
Tiefencastel, Bahnhofkiosk
Twann, Bahnhofkiosk
Wil, Bahnhofkiosk, Aperto
Winterthur, «Hauptbahnhof»
Zug, Bahnhofkiosk
Zürich, Hauptbahnhof «Löwenpassage»
Zürich, Hauptbahnhof «Perronhalle»
Zürich, Hauptbahnhof «Pressekiosk»
Zürich-Flughafen, Bahnhofkiosk
Zweissimmen, Bahnhofkiosk.
PSP-002

Neuchâteloise
Assurances
À LOUER à Peseux
Rue du Château 9
BEL APPARTEMENT
1 PIÈCE mansardé
● cuisine agencée,
● douche/W.-C.
Entrée: 1^{er} avril 1996 ou à convenir.
Pour renseignements: tél. 038/23 54 33
M. Claude-Alain Mathys. 238569-126

A louer à Hauterive, rue Marnière 37
3 appartements
3 1/2 pièces
Fr. 1090.- + charges, balcon, vue sur le
lac, tranquille, place de parc Fr. 50.-.
REWIAG AG, 033/51 19 90. 268767-126

Neuchâtel
A louer tout de suite ou pour
date à convenir
surface commerciale/
administrative
de 170 m² à usages multiples.
Premier mois de location gra-
tuit!
Pour de plus amples
renseignements,
tél. 031/300 42 44. 268580-126
TRANSPAN AG
Liegenchaftsverwaltung
Tel. 031 300 42 42 / Fax 031 300 42 49
Länggassstrasse 54, 3000 Bern 9

GARES CFF
À LOUER
Surfaces commerciales

Chaux-de-Fonds: 55 m², tout de
suite, cabinet ou commerce de détail
non alimentaire.

Morges: 120 et 150 m², fin 1997,
commerce de détail ou restauration
1^{er} étage 200 m² bureaux.

Montreux: de 34 à 200 m²,
juin 1997, commerce de détail.

Sierre: 34 m² commerce, juin 1996,
1^{er} étage 300 m² bureaux.

Renseignements et dossiers:

CFF - Division du domaine
Case postale 345
1001 Lausanne
Fax 0512 24 30 64.
268679-126

A louer
Rouillères 2 à Neuchâtel
APPARTEMENT
3 1/2 PIÈCES
Cuisine habitable, bains,
W.-C. séparés, balcon, cave.
Fr. 927.- charges comprises.
Garage: Fr. 90.-
Place de parc: Fr. 30.-
Libre le 30 juin 1996.
Renseignements et visites
Société de Banque Suisse
Gérance des Immeubles
M^{me} P. Mercet
Tél. 038/224 279. 268770-126
Société de
Banque Suisse

Près de La
Neuveville!
À LOUER
AU LANDERON
pour le 1^{er} avril
1996
Appartement
de 2 1/2 pièces
cuisine ouverte,
bains/W.-C., cave,
place de parc.
Calme.
LOYER Fr. 820.-
+ charges.
69644-126
Liegenchaften Etude immobilière
werner engelmann ag
Biel
Dufourstrasse 34
Tel. 032 41 08 85

À LOUER
A COLOMBIER
Rue
Notre-Dame 20b
pour le 1^{er} avril 1996
4 1/2 PIÈCES
Fr. 1320.-
+ charges.
Possibilité de louer
un garage.
Tél. 038/24 22 52.
238674-126

Joli studio
meublé,
tout confort,
à demoiselle.
Fr. 445.-.
Louis-Favre 6
Neuchâtel
Tél. 25 41 32.
139436-126

Colombier,
à louer à la rue
de la Saunerie 2
joli
appartement
de 1 1/2 pièce
cuisine habitable,
entièrement rénové,
libre tout de suite.
Pour visiter:
Tél. 39 85 26,
durant les heures
de bureau.
238617-126

À LOUER A
SAINT-BLAISE
Rue
des Perrières
pour entrée
à convenir
5 PIÈCES
Cuisine agencée,
vaste séjour avec
cheminée, balcon,
3 chambres
à coucher.
Vue imprenable,
tout confort.
Fr. 1650.-
+ charges.
Tél. 038/24 22 52
238875-126

**Donne un coup
de pouce à ton avenir!**

J'ai choisi

IMPRIMEUR

et de la communication

Le monde de la couleur

Association suisse pour la communication visuelle
Avenue Général-Guisan 48, 1009 Pully, tél. 021728 01 07

Apprentissages 1996 - 2000
Inscription aux tests d'aptitude pour les métiers
d'imprimeur et de polygraphe

Le/la soussigné(e), désire effectuer les tests d'aptitude pour les formations susmentionnées:

Nom: _____ Prénom: _____
Adresse: _____ Localité: _____
Date: _____ Signature du représentant légal: _____

La Commission d'apprentissage vous adressera en temps utile la convocation définitive à ces tests
qui seront organisés à La Chaux-de-Fonds.

Veuillez envoyer ce bulletin d'inscription au Secrétariat Viscom, Av. Général-Guisan 48, 1009 Pully.

VAL-DE-RUZ

DOMBRESSON

■ **FOIRE DES MODÈLES RÉDUITS** - Samedi de 8h à 17h se déroulera à la salle de gymnastique de Dombresson la douzième foire du modélisme. Cette bourse d'échanges, organisée par le groupe des modèles réduits du Val-de-Ruz, permettra aux débutants comme aux initiés de trouver du matériel de qualité pour commencer la prochaine saison. Outre différents accessoires, les fouineurs réaliseront d'excellentes affaires sur des avions, hélicoptères, voitures, trains, bateaux, radios et moteurs. N'étant pas seulement ouvert aux spécialistes, la manifestation intéressera aussi les familles désireuses de passer une heure ou deux à parcourir les différents stands. L'entrée est gratuite et il y aura de quoi se restaurer. /comm

CERNIER

■ **DIAPORAMA À LA FONTENELLE** - L'Himalaya exerce une très grande fascination, et ceux qui ont eu la chance de se rendre dans ces montagnes ne sont plus les mêmes à leur retour. Pour s'en convaincre, il suffit d'aller demain à 20h30 à la salle de musique de La Fontenelle, à Cernier. Espace Val-de-Ruz y organise en effet la projection d'un diaporama consacré aux plus hautes montagnes du globe. /comm

L'EXPRESS - Val-de-Ruz

Case postale 22
2053 Cernier

Philippe Chopard ☎ 038/53 16 46
Fax 038/53 43 31

LA CÔTE-AUX-FÉES / Aménagement d'un terrain de sports

Quart de million pour les loisirs

La commune de La Côte-aux-Fées s'apprête à investir un quart de million de francs pour l'aménagement d'un terrain de sports extérieur à proximité du collège. Un aménagement réclamé par la population. Le législatif se prononcera au soir du 12 mars.

Cela fait déjà quelque temps que des demandes pour la création d'une telle infrastructure parviennent aux autorités communales. Aussi, l'exécutif propose au législatif, afin d'encourager les activités sportives dans le cadre de la commune, d'accepter une demande de crédit de 250.000 francs pour cette réalisation.

Le terrain de sports, d'une surface de 30 mètres sur 25, serait implanté parallèlement au bâtiment du tennis. Il permettra de pratiquer diverses activités: basketball, volleyball, badminton, football et mini-hockey. De plus, ce terrain sera utilisé pour le montage d'une cantine en cas de manifestations importantes.

L'accès depuis le cour du collège sera aisé et une installation d'éclairage autorisera une utilisation nocturne. Il est également prévu de construire un couvert sommaire servant d'abri et de vestiaires.

Adduction d'eau

Mardi prochain, le législatif de La Côte-aux-Fées se déterminera égale-

ment sur une demande de crédit de 12.000 francs. Il s'agirait d'une participation communale à l'adduction d'eau du bâtiment de la Cernia, un bâtiment sis hors du périmètre de la localité.

Enfin, les conseillers généraux se prononceraient sur le nouveau règlement général de commune et sur le nouveau

plan d'aménagement. L'ancien règlement communal date de 1972 et de nombreux articles ne sont plus adaptés à la législation en vigueur. Quant au plan d'aménagement, il est en travail depuis plusieurs années. Il remplacera le plan de 1974, lequel ne correspond plus aux besoins de la commune dans ce domaine. /mdc

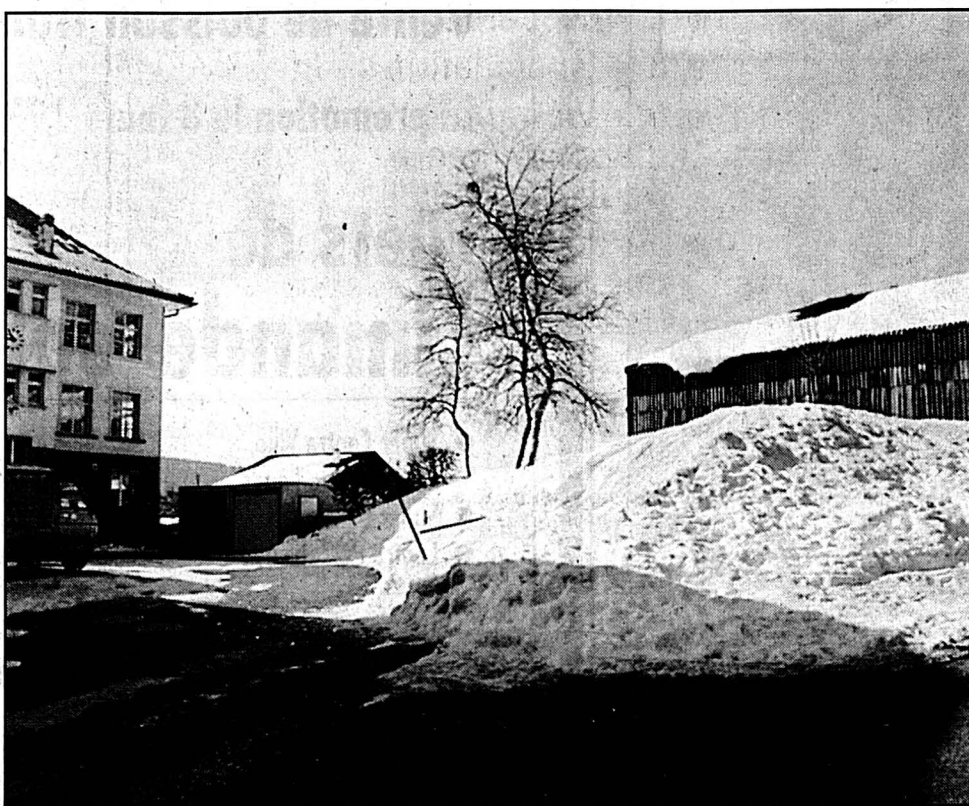

LA CÔTE-AUX-FÉES - L'aire sportive sera implantée parallèlement au bâtiment du tennis (à droite sur notre photo). mdc-Æ

LES VERRIÈRES

Gosse placé à Genève

Cyril, ce gosse de cinq ans qui vivait aux Verrières avec sa mère et dont le père réclame la garde, a bien été conduit à Genève mardi. Contrairement à ce que nous écrivions dans notre édition du 5 mars, il n'a pas été rendu à son paternel mais placé dans un foyer. En effet, l'enquête quant à son placement définitif est toujours en cours.

Le pasteur des Verrières, accompagné de la mère de Cyril et de son grand-père, se sont rendus à Genève mardi après-midi pour conduire l'enfant dans une institution, conformément à la décision de la Chambre des tutelles de cette cité. Une décision provisoire dans l'attente de la clôture de la procédure de divorce entre les parents de Cyril.

Michel Pétremand, pasteur aux Verrières, estime ne pas s'être ravisé. Mais, suite aux contacts établis avec la curatrice et la juge d'instruction, il s'est attelé à convaincre la mère de Cyril à se rendre à Genève mardi pour restituer l'enfant aux autorités. /mdc

LA CÔTE-AUX-FÉES

■ **EXPOSITION** - Le café restaurant des Artistes, à La Côte-aux-Fées, présente jusqu'au 8 avril les œuvres au fusain de Nelly Perrin et de Monique Piton. L'exposition est visible de 8h30 à 23 heures, sauf le mercredi. /mdc

L'EXPRESS - Val-de-Travers

Case postale 252
2114 Fleurier

Mariano De Cristofano ☎ 038/61 38 77
Fax 038/61 36 82

DISTRICT DE LA NEUVEVILLE

LAMOING

Club des supporters du Football club toujours actif

Le club des supporters du FC Lamboing a tenu ses assises annuelles. A la clé, un bilan satisfaisant où les membres du club ainsi que le FC y trouvent leur compte.

Le président du club des supporters, Jean-Pierre Giauque, a eu le plaisir de saluer quelque 25 membres à l'occasion de cette assemblée annuelle.

Dans son rapport, il releva que les membres de son club sont en augmentation. Leur nombre avoisine les 80 unités. La répercussion directe de cet accroissement est un versement plus important en faveur du mouvement junior du FC. Il est donc logique de constater que la caisse du club se porte bien et que les comptes 95 ont été unanimement acceptés.

Meilleur soutien

Pour 1996, le club des supporters a prévu de ne pas se reposer sur ses lauriers. Bien entendu, on fera une sortie pour cultiver l'amitié, mais on collaborera aussi avec le FC. Outre l'appui financier aux juniors, les supporters vont s'occuper efficacement du talus du stade du Jorat, afin d'assurer un certain confort aux spectateurs.

Par ailleurs, une action précise et ponctuelle sera entreprise pour assurer le succès du carnotzet du FC au cours de la fête villageoise de fin août. Présent à cette assemblée, Gilbert Racine, président du club du Jorat, a exprimé sa profonde gratitude au club des supporters. Après avoir donné quelques nouvelles des équipes (grandes et petites) évoluant à Lamboing, il a présenté le projet d'agrandissement de la buvette et des douches existantes.

Dans cette optique, il a proposé que le club des supporters prenne sur lui une partie des charges financières qui découleront des travaux entrepris dès ce printemps. Proposition à laquelle Jean-Pierre Giauque et son comité ont promis de réfléchir.

Au cours de cette assemblée, le club a élu une nouvelle secrétaire caissière en la personne de Monique Tschampion, de Prêles, qui a eu droit aux acclamations de toute l'assistance. /uk

LA NEUVEVILLE / L'atelier de Marie-Claire Meier ouvre ses portes

Le papier en peaux de bananes

Papiers de coton, de soie ou de peaux de bananes offrent à La Neuveville leurs aspects pratiques et esthétiques aux visiteurs de l'atelier de Marie-Claire Meier, lauréate d'une bourse de la commission des arts appliqués du canton de Berne. Pile hollandaise comprise.

Une pile hollandaise, sorte de moulin, figure en bonne place dans l'atelier du chemin de Vervas 25. Avec la bourse qu'elle a obtenue en 1994, Marie-Claire Meier a décidé de compléter son équipement; histoire de pouvoir élargir son éventail de matières premières aux textiles.

L'espace ouvert est réservé spécifiquement au travail, à la recherche. Au salon, dans les corridors de la villa familiale, le papier devient décoration. «Le papier n'est pas seulement le réceptacle de l'écriture, il est encore un moyen d'expression, une écriture», explique Marie-Claire Meier. Son atelier

est ouvert à tous jusqu'à samedi de 9h30 à 11h30 et de 16h à 20h: «J'ai envie de montrer qu'un papier peut être fabriqué avec toutes sortes de matériaux, d'échanger des connaissances tant avec les non-initiés et les écoliers qu'avec des artistes ayant l'habitude d'utiliser du papier.»

Technique séculaire

- Lors d'un récent voyage au Japon, j'ai rendu visite à des papetiers «de père en fils» qui se sont installés dans un petit village de montagne pour bénéficier de l'eau des montagnes. Ils travaillent selon des recettes anciennes, répètent un geste artisanal pour créer du papier à la cuve, se souvient Marie-Claire Meier.

Différents échantillons de matériaux de base sont disposés de manière très ordonnée autour d'elle. Algues, pelures d'oignon, de bananes, hortensias, champignons, feuilles de noisetier, de radis, épines de mélèze, paille,

une foule de végétaux peuvent être transformés en papier. Grâce à son nouveau moulin, Marie-Claire Meier peut également utiliser des textiles. Coton, jeans et soie sont trempés dans l'eau d'une cuve. La pile hollandaise affine alors les fibres et délivre une pulpe récupérable sur un cadre avec un tamis, et étalée avant pressage et séchage. Les végétaux sont eux, après une longue préparation et un trempage dans la soude pour enlever ce qui pourrait se putréfier et stabiliser les fibres, passés au mixer.

Cours à la carte

- Le papier obtenu n'est en aucun cas comparable au papier recyclé issu d'une récupération. Il émane de matières premières transformées, insiste l'artiste. Par l'ouverture des portes de son atelier, elle permet la découverte d'un monde de création: «Certaines personnes désirent en savoir plus, et suivent un cours à la carte; lors d'une journée par exemple, elles s'initient à cette technique et peuvent déjà obtenir un résultat; elles ont ensuite la possibilité de poursuivre chez elles en s'équipant d'un cadre et de cuves.» Les feuilles et enveloppes aux tons naturels et dégradés figurent cette première étape. Plus loin, sur une petite table, le résultat de dix ans d'expérience témoigne de l'aspect artistique que peut revêtir le papier.

Des œufs sont alignés sur une étagère; chacun possède une coquille dentelée, structurée. Issus de recherches et de minutie, les papiers se plient aux désirs de l'artiste. Alliés à l'alu, ils deviennent tableaux muraux ondoyants. Des pendentifs aux impressions de tapis complètent les œuvres exposées déjà plusieurs fois en Suisse et à l'étranger.



MARIE-CLAUDE MEIER - L'artiste vide la cuve de la pile hollandaise pour récupérer la pulpe qui lui sert de matière première pour la confection du papier. ft-Æ

LA NEUVEVILLE

■ **THÉÂTRE TUMULTE** - Les comédiennes Frédérique Nardin et Nathalie Sandoz porteront ce soir et demain 20h40 un «Regard sur Cortazar» au théâtre Tumulte. En toute absurdité. «Manuel d'instruction», «Instructions pour pleurer» (mieux vaut en rire), «Possibilités de l'abstraction», quelques titres parmi d'autres pour une lecture qui promet... Absurdité, extravagance, ironie, irrévérence et provocation et, heureux de l'apprendre, tendresse, assaisonneront ces textes courts signés par l'écrivain d'origine argentine Julio Cortazar. Par des ouvrages aux titres annonçant la couleur tels que «Le tour du jour en quatre-vingt mondes» ou «Façons de perdre», Julio Cortazar avait déclaré la guerre au sérieux. Et c'est à l'art d'entrer dans son jeu que les deux comédiennes neuchâteloises Frédérique Nardin, par ailleurs directrice du théâtre des Lunes, organisateur du spectacle, et Nathalie Sandoz, vont s'essayer. Réputé expert dans le mélange du vécu et de l'imaginaire, l'auteur né en 1914 à Bruxelles et mort à Paris en 1984 a choisi de dénoncer les méfaits de la banalité quotidienne par des textes colorés. La littérature sud-américaine se laisse plutôt bien lire, mais en direct. De l'œil au papier. Acceptera-t-elle la mise en scène? Quelle dimension prendront des textes comme «Lucas, ses pudeurs» ou «Amour 77» une fois envoyés en l'air? /ft

NODS

■ **TIREURS RÉUNIS** - L'assemblée générale des tireurs du district de La Neuveville (ATDN) se tiendra demain à 20h, au local du stand de tir de Nods. Elle sera placée sous la présidence de Marcel Montavon, de La Neuveville. L'ordre du jour comprendra pas moins de 13 points qui traiteront des activités de l'année 1995 et du programme de la saison 1996, qui débutera dans un mois. Comme l'an dernier, tous ces rapports, commentés succinctement par les responsables, seront remis à chaque participant présent à l'assemblée. Outre l'ordre du jour habituel, figurera un point traitant de quelques nouveautés: nouveaux tirs, classements par catégorie et nombre de rencontres entrant en considération pour le championnat de district. Cette assemblée est ouverte aux délégués et aux tireurs membres 300 et 50m des sociétés du district, ainsi qu'à quelques invités habituels. /jc

meublorama

SUPERMARCHÉ DU MEUBLE

238678-110

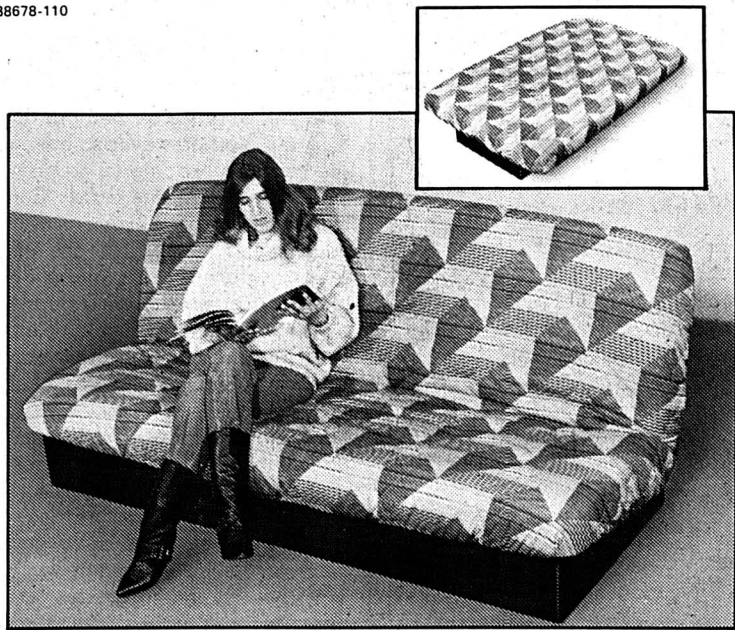

CLIC-CLAC

Banquette-lit, « clic-clac »,
couchage 2 places,
sommier à lattes, tissu mode.

245.-



Venez comparer...
Un choix gigantesque...
Des prix révolutionnaires!

GRAND P GRATUIT

Vente directe du dépôt (8500 m²)
Exposition sur 2 étages, avec ascenseur
Sur désir, livraison à domicile

HEURES D'OUVERTURE: de 9 h à 12 h et de 13 h 45 à 18 h 30
Samedi de 8 h à 12 h et de 13 h 30 à 17 h. Lundi matin fermé.

AUTOMOBILISTES: dès le centre de Bôle,
suivez les flèches « MEUBLORAMA »

meublorama

MEUBLES-DISCOUNT
BÔLE (près de la Gare CFF de Boudry)

Cannage et rempaillage de chaises

Atelier Prébarreau
Tunnels 38, 2006 Neuchâtel
Tél. 038/30 26 70 267813-110

SKIEURS!

Le N° 1 du forfait-ski
tout compris «HÔTEL + SKI»
La journée dès Fr. 83.-
Le week-end dès Fr. 110.-
La semaine dès Fr. 474.-

HÔTEL
AU BIVOUAC-DE-NAPOLÉON
1946 Bourg-Saint-Pierre
Grand-Saint-Bernard
Tél. 026 871 162; fax 871 342
720-206945/4x4

Madame Clémentine

Sciences occultes
Astrologie
Médium

(50 ans d'expérience)
Tél. 024/21 49 01 69602-110

Pro' Fusion
Bureau public

PHOTOCOPIES COULEURS

Fr. 2.- seulement

lu: 13 h 30 - 18 h 30
ma-ve: 8 h - 12 h 15 / 13 h 30 - 18 h 30
sa: 8 h - 12 h 238754-110

Grand-Rue 23 bis CH-2034 Peseux
Tél. et fax 038/303 511

L'EXPRESS

Pour tout nouvel
abonnement annuel

**Économisez
Fr. 343.-**

à l'année par rapport à l'achat
au numéro.

+ 1 mois gratuit

- L'abonnement se renouvelle tacitement
sauf révocation écrite 1 mois
avant l'échéance.
- Pour la première période, le montant
sera déterminé au prorata.
- Cette offre est valable uniquement
pour les nouveaux abonnés.
- Coupon à nous faire parvenir à

L'EXPRESS
Service de diffusion,
Case postale 561
2001 Neuchâtel
ou par fax: 038 / 243 614.

BULLETIN DE SOUSCRIPTION

Je souhaite recevoir **L'EXPRESS** 1 mois à l'essai

Je m'abonne régulièrement par:

trimestre Fr. 74.-
 semestre Fr. 140.-
 année Fr. 263.- } y compris 2% taxe TVA

ou abonnement temporaire de mois

marquer d'une croix ce qui convient

Nom: _____
Prénom: _____
c/o: _____
Rue: _____ N°: _____
N° postal: _____ Localité: _____
Date: _____ Signature: _____

Espace réservé à **L'EXPRESS**

Code Sect. Bande JA Taxe Port AV

A découper et à conserver

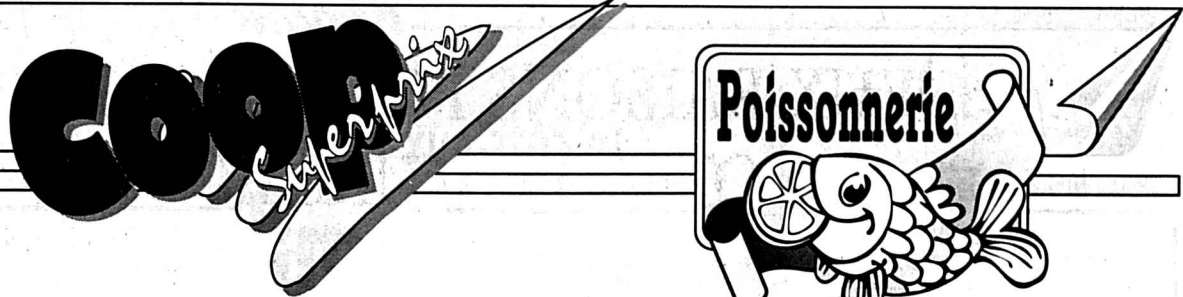

Vente de poisson frais chaque vendredi matin

En promotion le 8 mars 1996

Filets de Limande-sole le kg ~~28.-~~ **22.50**

- Super Centre Ville, La Chaux-de-Fonds
- Super Centre Delémont
- Centre Porrentruy
- Centre Saignelégier
- Centre Bévillard-Malleray
- Centre Bassecourt
- Centre Tramelan
- Centre Le Locle
- Centre Moutier
- Centre Saint-Imier
- Centre Colombier
- Centre Bevaix
- Centre Fleurier
- Centre Vauseyon
- Centre St-Blaise

Offre valable du mardi au samedi au Super Centre
Portes-Rouges, Neuchâtel (4 arrivages par semaine)
132-784404/4x4



Coop Neuchâtel - Jura
Jura bernois

Achetez ou NON partez au retour des congés-ventes

Le droit du bail de 1990, qui protège bien les locataires, est
attaqué à Berne... La LVAL est remise en cause à Neuchâtel
par les mêmes partis politiques.

L'enjeu ? Le retour à la liberté pour leurs petits copains des
milieux immobiliers, qui cherchent à se remplir les poches sur
le dos des locataires. Ne vous laissez pas faire et...

**Les 9 et 10 mars 1996,
dites NON à la modification
de la LVAL.** (Loi limitant la mise en vente d'appartements loués).

**USCN - Union syndicale
cantonale neuchâteloise**
FTMH - SIB - FCTA - SSP - SEV - U-PTT
SSFP - SLP - USL - SBP - ASFTT



Le Parti Socialiste
Neuchâtelois

Responsables: A. Cramen & P. Merz

268696-110

LA VOITURE, C'EST VOUS! LE SALON DE GENÈVE C'EST LE VÔTRE!

A découvrir:
Premières mondiales,
européennes, suisses

Exposition spéciale: Mille Miglia
Tombola: 11 voitures à gagner
Nombreuses attractions

Au Salon avec le "Forfait Salon" (train+entrée)
SBB CFF FFS

278-28141/ROC



66^e SALON INTERNATIONAL DE L'AUTO

+ ACCESSOIRES

Pal'xpo
GENÈVE 7-17 MARS 1996

Renseignements:
Téléphone (022) 761 11 11
ou info-Salon dès le 19.2.1996:
Téléphone (022) 760 10 10

CHOIX
ESTHÉTIQUE
RÊVE

DEUX RAISONS POUR VOUS AIDER À VOUS SÉPARER DE VOTRE VOITURE ACTUELLE LE CŒUR LÉGER!



Modèles présentés avec options

La première, c'est la Renault Laguna Break (à gauche). Non contente de disposer du volume de charge le plus grand de sa catégorie, elle se conduit comme une limousine! Elle est livrée avec 2 airbags, direction assistée et vitre du hayon arrière relevable séparément (de série à partir du niveau RT), en version 5 ou

7 places propulsée par un moteur de 83 kW/115 ch ou en 5 places avec des motorisations 102 kW/140 ch ou V6 123 kW/170 ch. Elle est proposée à partir de Fr. 27440.- (TVA incluse). La deuxième, c'est la Renault Laguna. Elle est disponible p.ex. dans sa version RT Business 2.0S avec ABS, climatisation électronique,

prétensionneurs de ceintures, direction assistée, lève-vitres électriques à l'avant, verrouillage central à télécommande infrarouge, siège conducteur réglable en hauteur, 2 airbags, protections latérales et moteur de 102 kW/140 ch, le tout pour Fr. 32090.-. **RENAULT LAGUNA. RIEN N'EST LAISSÉ AU HASARD.**



RENAULT
LES VOITURES À VIVRE

144-740609/4x4

Neuchâtel: Garage ROBERT S.A., quai Max-Petitpierre 36, (038) 30 40 40.

Boudevilliers: Garage du Val-de-Ruz, 57 25 15 - **Cressier:** Garage Schaller, 47 12 66 - **Corcelles:** Garage du Crêt, C. Arm, 31 16 27 - **Neuchâtel:** D'Amico & Villanova S. à r. l., Rosière 2, 25 29 79 - **Neuchâtel:** Garage Gibraltar, Gibraltar 12, 24 42 52 - **Tsapp Automobiles,** Pierre-à-Mazel 51, 25 99 91 - **La Neuveville:** Garage et Carrosserie des Vignes S.A., 51 22 04 - **Saint-Aubin:** Garage de la Béroche, 55 13 52 - **Sugiez:** Garage Schorderet, (037) 73 18 38 - **Travers:** Garage Hotz, 63 34 63.



le plus grand centre de l'ameublement du canton de Neuchâtel

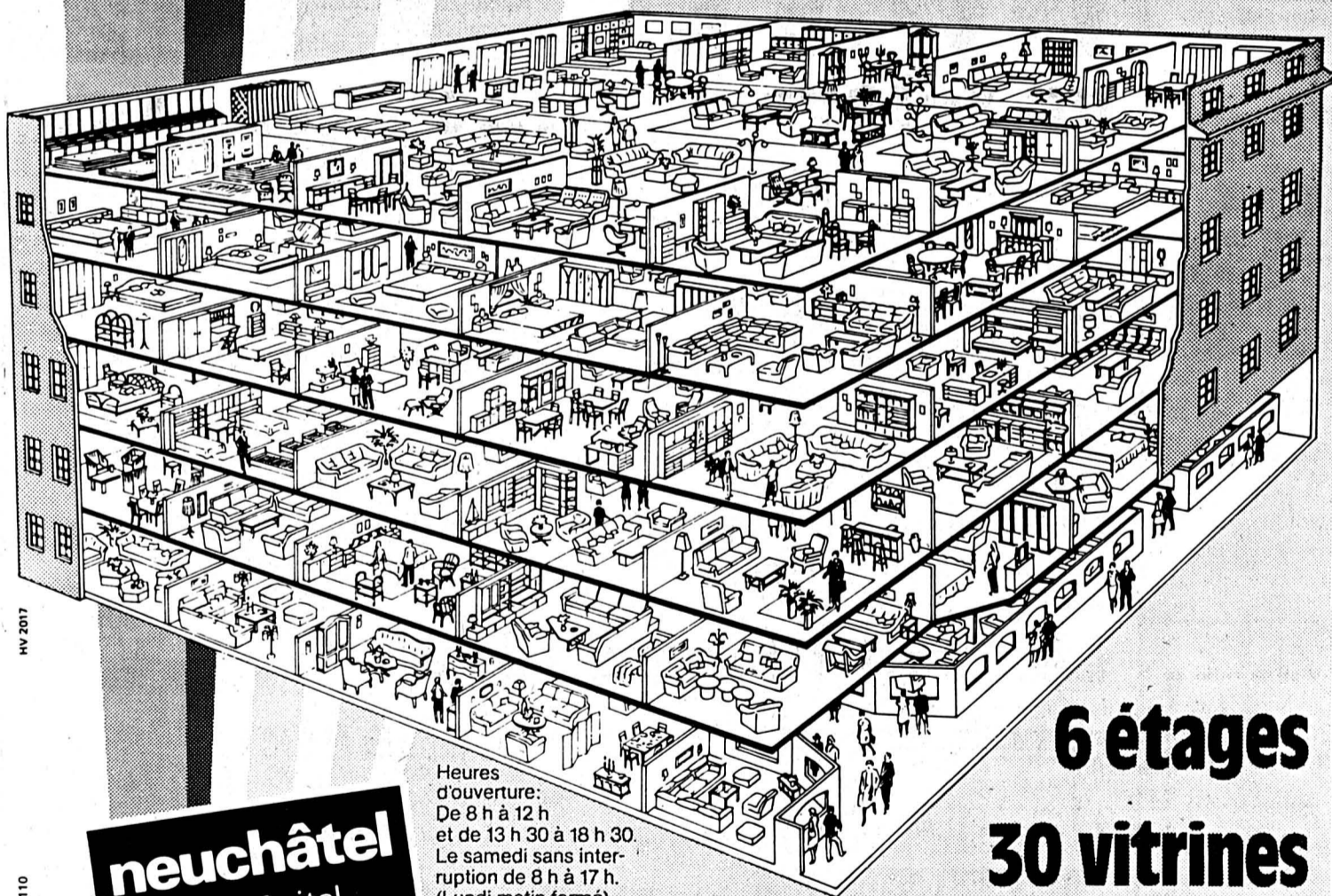

Heures d'ouverture:
De 8 h à 12 h
et de 13 h 30 à 18 h 30.
Le samedi sans interruption de 8 h à 17 h.
(Lundi matin fermé)

6 étages
30 vitrines

neuchâtel
fbg de l'hôpital
☎ 038/25 75 05

meubles MEYER

Les arts graphiques...



ton avenir!

secours DETTES **AIDE efficace**
(038) 51 17 76
MEYER GESTION DE DETTES
2520 LA NEUVEVILLE
235808-110

ASTROLOGIE CONSULTATION
Ecoute - Soutien
Conseil
156-87-22
Fr. 2.13/min.
268676-110

Orgue électronique Yamaha
double clavier, pédalier Electone HS-4, état neuf, Fr. 2300.-
Tél. 333 264
le soir à 19 h.
238821-145

ANCIEN
Urgent, à vendre: Magnifique table de ferme Directoire, rallonges et 8 chaises Vaudoises. Magnifiques vaisselier, buffets et crédences Vaudois. Table ronde rallonges et 6 chaises Ls Philippe. Commode, secrétaire, bureau-commode, bureau-plat, Directoire. Très belles armoires vaudoises, fribourgeoise et bressane. Tél. 021/907 10 22. 69642-145

DANCING FUN CLUB
2075 THIELLE TEL. 032 88 22 22
Vendredi **8** MARS
LA NUIT DU FLAMENCO
6 Danseuses & Guitaristes
GARAGE AUTOTECHNIQUE
2074 MARIN
268697-156

PORTALBAN Restaurant St-Louis + Bateau
Jeudi 7 mars 1996 à 20 h 15
SUPER LOTO
Fr. 7000.- de lots
QUINE: 1 bon d'achat de Fr. 50.-
DOUBLE QUINE: 1 bon d'achat de Fr. 70.-
CARTON: 1 bon d'achat de Fr. 150.-
SÉRIE SPÉCIALE en bons d'achat
22 séries - Abonnement Fr. 10.-
Se recommande: LA SOCIÉTÉ DE SAUVETAGE
DELLEY-PORTALBAN-GLETTERENS 268579-156

Concerts
Show musical
ASSOCIATION MUSICALE
Musique Militaire Neuchâtel
Helvétia Saint-Blaise
Direction: Frédéric Monard
Pascal Moulin - Claude-Alain Persoz
Présentation: Dominique Comment
Neuchâtel
Vendredi 8 mars 1996,
Temple du Bas à 20 heures
Saint-Blaise
Samedi 9 mars 1996,
Collège du Vigner à 20 heures
Dès 23 h, bal avec l'orchestre « Pussycat »
Entrée Libre - Collecte 268680-156

COOP informel

**LES JEUDI, VENDREDI
ET SAMEDI
SEULEMENT**

du 7.3 au 9.3.1996



le kg
Bananes

2.-
~~2.90~~

Pommes de terre Agria
le cabas de 2,5 kg **2.90**

Tulipes
le bouquet de 10 **4.90**

HITS HEBDO COOP

du 5.3 au 11.3.1996



400g
Pain au son d'avoine
Coop
Naturaplan
Bio

2.-
~~2.80~~

Margarine Bonjour avec 10% de beurre
le pain de 250 g **1.-**

Lard maigre fumé morceaux
d'env. 200-300g, les 100 g **1.30**

CONSERVES

Ananas Mondial, 4 tranches
6 boîtes de chacune 234 g «6 pour 4»
poids net, 136 g poids égoutté **3.60**

Thon rosé à l'huile Coop
3 boîtes de chacune 200 g poids net
155 g poids égoutté **trio 2.70**

Thon au naturel Coop
3 boîtes de chacune 200 g poids net
155 g poids égoutté **trio 2.90**

GRUYÈRE

Gruyère mi-salé à la coupe
ou préemballé les 100 g **1.72**

Gruyère salé à la coupe
ou préemballé les 100 g **1.78**

Gruyère doux à la coupe
ou préemballé les 100 g **1.68**

VINS



2.- de moins

la bouteille de 75 cl

6.90
~~8.90~~

Brouilly «Saint-Fortunat»
A.C. 1994

la bouteille de 75 cl

5.50
~~6.90~~

Fendant «Les Moulins»
A.O.C. 1994/1995

1.40 de moins

HITS HEBDO COOP

du 5.3 au 11.3.1996

BOISSONS

Sinalco la bouteille en PET
de 1,5 litre (+ consigne) ~~2.25~~ **1.80**

Jus d'orange «Hohes C» multipack
4 x 1 litre ~~10.80~~ **6.50**

PRODUITS SURGELÉS

Epinards en branches Gold Star
500 g ~~2.90~~ **2.20**

Filets de cabillaud nature duo
Gold Star 2 x 400 g ~~10.80~~ **8.40**



exclusivité
Coop

16.-

Fauteuil monobloc à dossier haut
structure granit, 5 ans de garantie
Dans les Centres Coop, BâtiCentres Coop et
TopTip

HITS HEBDO COOP

du 5.3 au 11.3.1996

CHOCOLAT/BISCUITS



le cabas de 3 x 260 g «3 pour 2»

Bâtonnets aux
noisettes
Arni **5.20**
~~7.80~~

Bâtonnets Minor multipack
Maestrani les 10, 240 g ~~8.80~~ **3.75**

Besitos Arni
le sachet de 300 g ~~2.95~~ **2.35**

Knoppers multipack
les 6, 150 g ~~3.90~~ **2.95**

**PRODUITS DE SOINS DU VISAGE ET
DU CORPS**

Emulsion démaquillante ou lotion
faciale Beldam duo
2 x 200 ml ~~8.40~~ **5.-**

Beauty Fluid Oil of Olaz duo
2 x 100 ml ~~17.40~~ **12.50**

Crème de jour pour peaux sèches
Nivea Visage le tube de 50 ml ~~8.20~~ **6.50**

Crème douche Nivea
la recharge de 500 ml ~~6.40~~ **4.90**

Rexona Sport, Crème ou Liposomes
la recharge de 500 ml chacune ~~6.40~~ **4.90**

Kamill Douche pour peaux sèches
et sensibles la recharge de 500 ml ~~6.40~~ **4.90**

**SERVIETTES HYGIÉNIQUE LINDA
EN PROMOTION**

Toutes les serviettes hygiéniques Linda
et tous les protège-slips Linda
p. ex. serviettes hygiéniques Fix
3 x 20 pièces au lieu de 4.80 **1.-**
de moins **3.80**

HITS HEBDO COOP

du 5.3 au 11.3.1996

**Un brunch
dominical réussi
jusqu'à
30%
moins cher!**

Muesli croquant Coop
le sachet de 800 g ~~4.95~~ **3.45**

Ovomaltine duo
2 x 750 g ~~18.50~~ **15.90**

Confiture de fraises midi
le pot de 370 g ~~1.95~~ **1.45**

Café Jacobs Médaille d'or duo
moulu/sous-vide, 2 x 500 g ~~15.90~~ **12.50**

Fromage Gerber extra duo
2 x 6 portions, 400 g ~~6.80~~ **4.95**

Lait drink UHT
4 x 1,5 litre, fermeture pratique ~~10.80~~ **9.20**

PRODUITS POUR LA VAISSELLE

Fox standard trio
3 x 700 g ~~5.70~~ **4.50**

Fox concentré trio
3 x 500 ml ~~6.80~~ **5.20**

Foxomat, poudre duo
2 x 1 kg ~~7.80~~ **5.90**

HYGIÈNE ET ALIMENTS POUR CHATS

Catsan
le sac de 10 l ~~9.90~~ **7.95**

Toutes les boîtes Cha-Cha-Cha
en lot de 4 x 400/415 g ~~5.80~~ **3.90**

Tous les sachets rigides Cha-Cha-Cha
Premium en lot de 6 x 200 g ~~6.90~~ **5.-**

Tous les Brekkies
de 1 kg ~~4.90~~ **3.90**

Tous les Sheba
en lot de 8 x 100 g ~~9.80~~ **7.60**

CONFECTION ENFANT

Jeans Texstar, pour Kids
Tailles 104-128, div. modèles ~~20.-~~ **15.-**

Jeans Texstar, pour Juniors
Tailles 140-164, div. modèles ~~22.-~~ **17.-**

Tous les prix
comprennent la TVA

**Coop
Restaurants**

Toujours à moins de 10 fr.!

Menu de la semaine

**Macaronis
des Alpes
Compote
de pommes**

9.-

Dans les
restaurants
en libre-service

ego

Coop

Immobilier



Paraît chaque jour, du lundi au samedi Délai: l'avant veille de la parution à 12 h

À LOUER 268707-126
Rue Bachelin 2a, Neuchâtel

studio meublé
rénové, balcon.
Loyer mensuel Fr. 600.- charges comprises (vidéo électrique).
Libre 1^{er} avril 1996.
S'adresser à:
Fiduciaire Erard & Lanoir
Rue Saint-Honoré 3
2000 Neuchâtel - Tél. 038/24 37 93.

238671-126 **FIDIMMOBIL**
FIDIMMOBIL
FIDIMMOBIL

À LOUER
Tout de suite ou pour date à convenir

LOCAUX de 157 m²
Zone piétonne dans un cadre moderne, 2^e étage, avec ascenseur.
Fr. 200.- le m².

FIDIMMOBIL NEUCHÂTEL
Rue de l'Hôpital 7 Tél. 24 03 63

MEMBRE **UNPI**

À LOUER
tout de suite à Neuchâtel
Isabelle-de-Charrière 18

Local de 575 m²
Convenant pour l'entreposage, hauteur plus de 4 m, entrée plain-pied avec porte-garage permettant l'accès à un camion.
Prix de location Fr. 70.- le m².
Pour tous renseignements: 268574-126

Régie F. Bernasconi et Cie
Clos-de-Serrières 31
2003 Neuchâtel.
Tél. (038) 31 90 31

MEMBRE **UNPI**

A louer à **SERRIÈRES**
regimmob sa

APPARTEMENT
2 PIÈCES
Cuisine agencée.
Fr. 950.- + 150.-

Regimmob S.A.
Ruelle W.-Mayor 2
2000 Neuchâtel
Tél. 038/24 79 24

MEMBRE **UNPI**

Neuchâtel 268678-126
Rue de la Perrière 3

spacieux 2½ pièces
avec cuisine habitable non agencée.
Libre dès le 1^{er} avril 1996.
Loyer: Fr. 800.- + charges.
Pour tout renseignement:
GÉRALD ROSSET S.A.
Tél. 021/329 19 00.

À LOUER AU VAL-DE-RUZ
Aux Hauts-Geneveys,
rue Verger-Bonhôte

Villa mitoyenne
salon avec cheminée, salle à manger avec sortie sur le jardin, 3 chambres à coucher, très vaste sous-sol, terrasse avec vue et garage.
Libre à partir du 1^{er} avril.
Pour tous renseignements: 268867-126

Régie F. Bernasconi et Cie
Clos-de-Serrières 31
2003 Neuchâtel.
Tél. (038) 31 90 31

A louer à **BEVAIX**
regimmob sa

APPARTEMENT 1 PIÈCE
Cuisine ouverte agencée, bains/W.-C.
Fr. 400.- + 50.-
Dès 1^{er} avril 1996.

Regimmob S.A.
Ruelle W.-Mayor 2
2000 Neuchâtel
Tél. 038/24 79 24

MEMBRE **UNPI**

LAUSANNE

Près du centre, à proximité immédiate du TSOL desservant l'Ouest lausannois, l'UNIVERSITÉ-EPFL à Dorigny
Appartements de
1 pièce dès Fr. 500.- + charges
2 pièces meublée ou non Fr. 850.- + charges.
Comprenant: cuisinette agencée, salle de bains-W.-C.

Période du 1^{er} au 30 mars 1996
journées portes ouvertes tous les samedis de 10 h à 14 h.

Pour visiter en semaine:
M^{me} PEREIRO, tél. 624 46 56,
avenue Tivoli 19 bis. 268492-126

REGIE **RAUN S.A.**
Rue Centrale 5
CP 2280
1002 Lausanne
Tél. 021/320 30 41
Fax 021/320 89 80

A louer à **NEUCHÂTEL**
Pierre-à-Mazel

regimmob sa

GARAGE INDIVIDUEL
Fr. 130.-

Regimmob S.A.
Ruelle W.-Mayor 2
2000 Neuchâtel
Tél. 038/24 79 24

MEMBRE **UNPI**

À LOUER 238680-126
À NEUCHÂTEL
centre ville.
Passage Marval 1
Immédiatement

2 PIÈCES
Avec cuisine agencée.
Fr. 1150.- + charges.

CLAUDE MAYOR 038 24 22 52

Neuchâteloise
Assurances

À LOUER à Neuchâtel 238813-126
Ch. des Carrels 22

BEL APPARTEMENT
DE 4 PIÈCES
entièrement rénové avec cuisine agencée et balcon.
Prix: Fr. 1300.- charges comprises.
Entrée: tout de suite ou à convenir.
Tél. 038/23 54 20 - M. Leuba.

A louer
cti
gestion immobilière sa

Raffinerie 1 2004 Neuchâtel Tél. (038) 24 20 07

Aux Indiennes À MARIN
pour date à convenir

BEAUX APPARTEMENTS
DE 2½ ET 3½ PIÈCES
Cuisine agencée, grand balcon.
Fr. 950.-/1290.- + charges. 238450-126

UNPI
UNION NEUCHÂTELOISE
DES PROFESSIONNELS DE L'IMMOBILIER

Neuchâtel 268480-126
Rue de la Perrière 3
bel appartement rénové de

3½ pièces
2 balcons, vue sur le lac, cadre de verdure.
Loyer: Fr. 1050.- + charges.
Libre dès le 1^{er} avril 1996.
Possibilité de louer une place de parc intérieure.
Pour tout renseignement:
GÉRALD ROSSET S.A.
Lausanne, tél. 021/329 19 00.

À LOUER 238876-126
À NEUCHÂTEL
Rue des Parcs 14
Pour date à convenir

3½ PIÈCES
Tout confort, pouvant bénéficier des aides fédérale, cantonale et communale.
Possibilité de louer un garage.
Téléphonez-nous pour renseignement.

CLAUDE MAYOR 038 24 22 52

À LOUER AU LANDERON
Rue du Lac 23

Vaste 4½ pièces
avec balcon
Cuisine agencée avec lave-vaisselle, réfrigérateur, cave et galetas.
Loyer Fr. 1730.- charges comprises.
Place de parc ou garage collectif.
Libre à partir du 1^{er} mai.
Pour tous renseignements: 268774-126

Régie F. Bernasconi et Cie
Clos-de-Serrières 31
2003 Neuchâtel.
Tél. (038) 31 90 31

268583-126

A louer à **NEUCHÂTEL**
Pierre-à-Mazel

regimmob sa

GARAGE INDIVIDUEL
Fr. 130.-

Regimmob S.A.
Ruelle W.-Mayor 2
2000 Neuchâtel
Tél. 038/24 79 24

MEMBRE **UNPI**

A louer, chemin des Etroits 34, Cornaux

BEL APPARTEMENT
DE 4½ PIÈCES
Cuisine agencée, salle de bains et W.-C. séparés, balcon, date d'entrée à convenir.
Location Fr. 1000.- + Fr. 120.- de charges. 238860-126

FIDUCIAIRE D. JAGGI S.A.
Neuchâtel, tél. 038/24 40 88.

Neuchâtel
A louer pour le 1^{er} avril 1996, à proximité de l'Université

Appartement
2 pièces
Fr. 900.- charges incluses, situé à la rue Pierre-à-Mazel. 268529-126
Pour de plus amples informations, appelez le 031/300 42 44.

TRANSPLAN AG
Liegenchaftenverwaltung
Länggassstrasse 54, 3000 Bern 9
Tel. 031 300 42 42 Fax 031 300 42 49

A louer tout de suite ou à convenir à Gouttes-d'Or 15, Neuchâtel

Places de parc dans un garage collectif
Loyer: Fr. 110.- par mois.
Pour renseignements et location: 268477-126

DEVO Société Immobilière et de Gérances S.A., Seidenweg 17, 3000 Berne 9. Tél. 031/302 34 61.

A louer dès le 1^{er} avril 1996,
rue Bachelin 15, Neuchâtel

appartement
d'une pièce au 3^e étage
Loyer: Fr. 618.- plus Fr. 100.- charges.
Pour visiter: J.-C. Dauwalder (conciergerie), tél. 038/25 67 36.
Pour renseignement et location:
DEVO Société Immobilière
et de Gérances S.A.
Seidenweg 17
3000 Berne 9. 69643-126

MEMBRE **UNPI**

Au cœur de Saint-Blaise, à proximité magasins, écoles, transports publics, dans immeuble récemment rénové

TRÈS BEL APPARTEMENT
SUR 3 NIVEAUX
surface environ 127 m²
Convient à personne seule, ou couple sans enfant, exerçant une activité à domicile.
Libre dès le 1^{er} juillet.
Comprend 3 grandes pièces, cuisine agencée, salle de bains, douche, 3 cabinets de toilette, cheminée, cave, part à la buanderie avec machine à laver et à sécher.
Loyer Fr. 2250.- par mois, charges comprises.
Places de parc à disposition.
Téléphoner au 038/257 987 ou au 038/369 696. 268575-126

À LOUER
Geneveys-sur-Coffrane
Rue des Tilleuls 9
Très vaste appartement rénové

3½ pièces +
chambre indépendante
cuisine agencée, lave-vaisselle, salle de bains avec baignoire et douche.
Loyer Fr. 1130.- + charges.
Possibilité de place de parc.
Libre tout de suite ou à convenir.
Pour tous renseignements: 268773-126

Régie F. Bernasconi et Cie
Clos-de-Serrières 31
2003 Neuchâtel.
Tél. (038) 31 90 31

238647-126

A louer à **PESEUX**
regimmob sa

APPARTEMENT
3 PIÈCES
Cuisine agencée, balcon.
Fr. 850.- + 150.-

Regimmob S.A.
Ruelle W.-Mayor 2
2000 Neuchâtel
Tél. 038/24 79 24

MEMBRE **UNPI**

Presse-Minute

met à votre disposition un duplicateur permettant de créer des brochures:

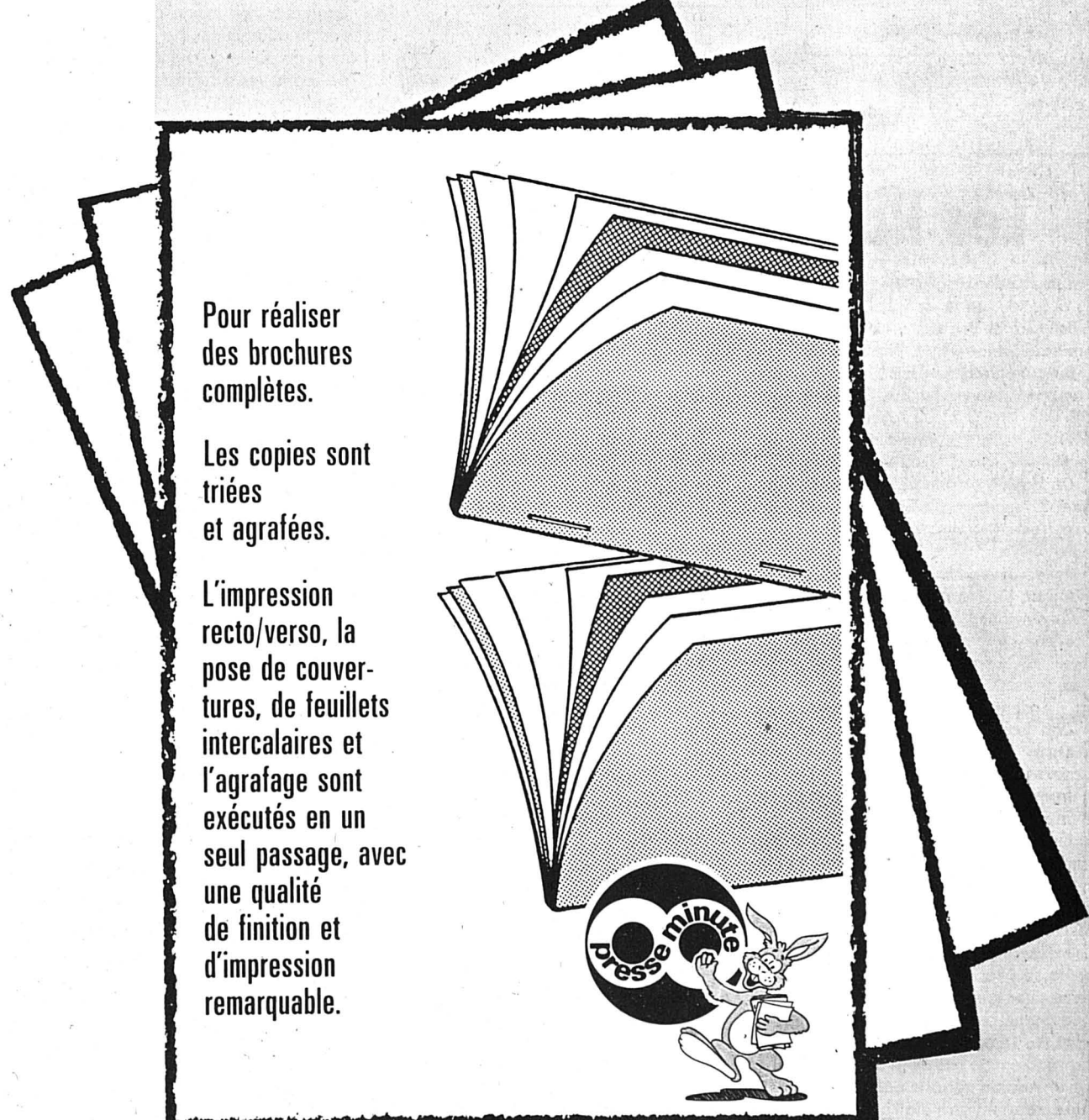

Pour réaliser des brochures complètes.

Les copies sont triées et agrafées.

L'impression recto/verso, la pose de couvertures, de feuillets intercalaires et l'agrafage sont exécutés en un seul passage, avec une qualité de finition et d'impression remarquable.



4, rue Saint-Maurice, Neuchâtel

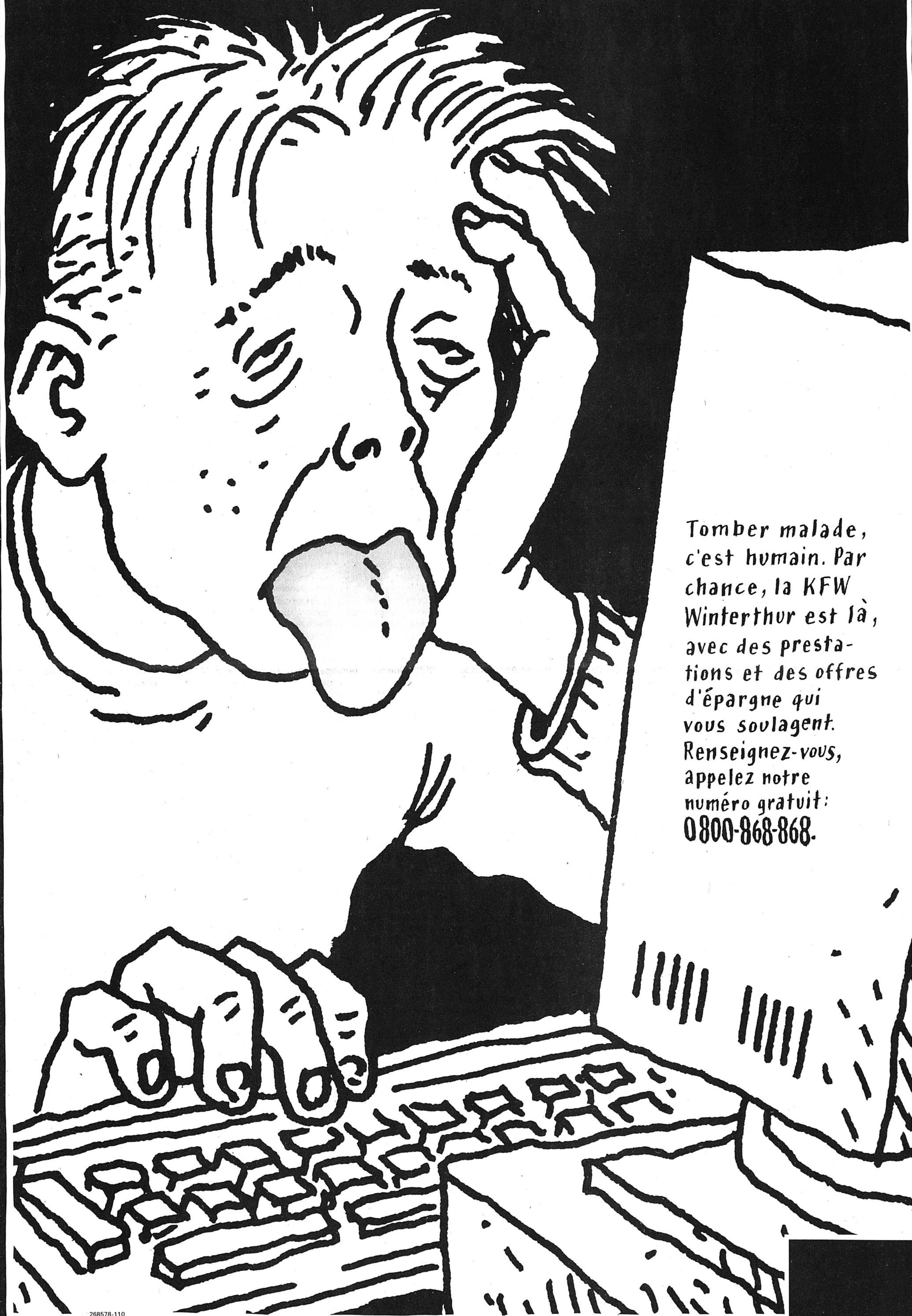

Tomber malade,
c'est humain. Par
chance, la KFW
Winterthur est là,
avec des presta-
tions et des offres
d'épargne qui
vous soulagent.
Renseignez-vous,
appelez notre
numéro gratuit:
0800-868-868.

268578-110

La caisse maladie qui soulage.

KFW

SKI DE FOND

Succès populaire à La Brévine

Les 30mes journées du ski de La Brévine ont permis dimanche dernier à bon nombre de skieurs de profiter des bonnes conditions qui leur étaient offertes.

- Messieurs (3 x 10km): 1. Claudy Rosat - Fabrice Pellaton - Claude Borel 59'12''8; 2. Didier Fatton - Jean-Mary Grezet - Stephen Worthington à 4'17''2; 3. Jean-Pierre Vuillemez - Pascal Gauthier - Gérard Gauthier à 4'18''3; 4. Pascal Schneider - Vincent Feuz - Jean-François Pellaton à 4'20''2; 5. Emmanuel Matthey - Claude Saisselin - Cédric Haldimann à 4'38''9; 6. André Boillat - Gilles Surdez - Mario Wyssbrod à 4'49''7; 7. Christophe Frésard - Georges Froidevaux - Raphaël Dubail à 6'09''6; 8. Michel Matthey - Pierre Donzé - Michel Bachmann à 7'10''1.

NATATION/ Déjà trois meetings pour les Neuchâtelois

Le Red Fish part en trombe



SEBASTIEN GAUTSCH - Les nageurs et nageuses du Red Fish ont tout de suite été dans le bain

archives

La saison hivernale a démarré sur les chapeaux de roues pour le Red Fish. En effet, trois meetings se sont succédé lors des trois week-ends initiaux.

Le premier concours était agendé au 11 février, à Bienne, et réunissait une vingtaine de clubs. Le niveau de cette compétition, qui ouvrirait la saison hivernale, est resté assez moyen.

Côté féminin, on note les deux médailles d'or d'Annick Vautravers (agrémentées d'un record du club sur 200m libre en 2'14''2). Géraldine Fallet remporte l'argent sur 200m libre, alors que Julie Lenoble s'octroie la troisième place

de 100m brasse. A citer encore: Noémie Duvanel, qui améliore tous ses temps, ainsi que Sarah Grueniger et Marie-Noëlle Haerberli, qui prouvent que la relève est en bonne forme.

Le 17 février, les plus jeunes membres du Red Fish se sont rendus à La Chaux-de-Fonds pour le premier Critérium cantonal. Cette compétition neuchâteloise, dont les participants sont regroupés par année de naissance, a permis à bon nombre de jeunes de monter sur le podium.

Le challenge messieurs est remporté par le Red Fish avec 304 points, les Chaux-de-Fonnières s'emparant du féminin avec 272 unités. Alors que La Chaux-

de-Fonds remporte le classement des médailles avec 43 titres contre 21 au Red Fish.

Championnats romands

La dernière des trois compétitions s'est déroulée à Onex, avec pour cadre les championnats romands de demi-fond. Dans ce meeting, les épreuves sont: le 400m quatre nages et le 800m pour les filles, auxquels vient s'ajouter le 1500m pour les hommes.

La seule médaille neuchâteloise revient, sans surprise, à David Zanfrino (troisième du 400m quatre nages). Alors que les autres résultats notables sont: le cinquième rang d'Annick Vautravers sur 400m quatre nages (qui améliore au passage le record du club, en 5'24''77) et la neuvième place de Julie Lenoble dans la même épreuve.

La prochaine échéance est fixée au week-end du 22 mars, à Oerlikon, pour les championnats de Suisse d'hiver. /av

HOCKEY SUR GLACE

Championnat de Suisse Les écoles de com' taquinent le puck

Les deux pistes des patinoires du Littoral de Neuchâtel sont, aujourd'hui même, le théâtre du 8e championnat national des écoles supérieures de commerces. Cette compétition, se déroulant sous forme de tournoi, réunit huit équipes: l'ESC La Chaux-de-Fonds, le Gymnase de Wetzikon, celui d'Immensee, l'ESC de Bellinzone, le Lycée Alpin de Zuoz, Le Neuchâtel Junior College (invité à l'occasion de ses 40 ans de présence à Neuchâtel) et l'ESC de Neuchâtel.

L'entrée est libre. Le tournoi débute à 8h et la finale est fixée à 16h40.

PATINAGE ARTISTIQUE

Coupe d'Erguel

Victoire de Fabienne Ernst

Le week-end dernier s'est déroulé, à la patinoire d'Erguel de Saint-Imier, la deuxième édition de la coupe d'Erguel. Cette compétition, organisée par le club des Patineurs de Saint-Imier, s'étendait sur les deux jours du week-end et regroupait les catégories future, benjamins, goldies, minimes, puceurons, hobby et espoirs.

Classements. - Catégorie futures: 1. Nathalie Effenberger (Genève); 2. Cynthia Mulhauser (Lausanne & Malley); 3. Jessica Schoepfer (Neuchâtel). Catégorie benjamins: 1. Fabienne Ernst (Neuchâtel); 2. Chantal Hug (Bienne); 3. Aurélie Hahn (Morges). Puis: 8. Angélique Sauser (Neuchâtel). Catégorie minimes: 1. Fabienne Guilled (Bienne); 2. Joëlle Mueller (Neuchâtel); 3. Aude Fegamey (Morges). Catégorie goldies: 1. Faye Jiyan (Moutier); 2. Natacha Baetscher (Saint-Imier); 3. Monica Marti (Moutier). Catégorie puceurons filles: 1. Sandrine Aeberli (Monthey); 2. Lind Effenberger (Genève); 3. Nathalie Hug (Bienne). Puis: 4. Alexandra Sauser (Neuchâtel); 9. Stéphanie Lambert (Neuchâtel). Catégorie puceurons garçons: 1. Yvan Cambera (Morges); 2. Cédric Prétot (Le Locle); 3. David Miserez (Saint-Imier). Catégorie hobbies: 1. Cynthia Richard (Saint-Imier); 2. Sara Schmid (Zürich); 3. Chrystel Jeannotat (Ajoie). Puis: 4. Christelle Fischer (Neuchâtel). Catégorie espoirs: 1. Sarah Auberson (Lausanne & Malley). /yq

VOLLEYBALL

ANVB

Communiqué officiel

1. Echéancier pour la saison 1995-1996: Mercredi 6 mars: tournoi interscolaire. - Mercredi 13 mars: tournoi interscolaire. - Samedi 16 mars: fin des 1/4 finales CNO. - Dimanche 17 mars: CHR minivolley au Communal, Le Locle. - Mardi 26 mars: cours d'arbitres (théorie). - Jeudi 28 mars: cours d'arbitres (théorie).

2. Coupe neuchâteloise 1995/1996: VBC Bevaix F3 - SFG Savagnier F2 le 6.03.96 à 20h30 à Gorgier (Cerisiers). VBC Chaux-de-Fonds M2 - VBC Cressier le 11.03.96 à 20h30 à La Chaux-de-Fonds (Bois-Noir). VBC Chaux-de-Fonds JFA - VBC NUC F2 le 6.03.96 à 20h 30 à La Chaux-de-Fonds (Bois-Noir).

3. La Fédération suisse de gymnastique (section Savagnier) annonce que son 37e tournoi se déroulera les 6 et 7 juillet 1996. Samedi 6: cat. LR (4e et 5e), FSG et jun. (fém. et masc.), gym-hommes, cat. «Loisirs B» (débutants). Dimanche 7: cat. A - équipes de ligues nationales (fém. et masc.), cat. B - équipes jouant en championnat régional 2e et 3e ligues (fém. et masc.), cat. «Loisirs A».

4. Nuit de volley le 30 mars à Cressier.

ANVB

GOLF SUR PISTES

J.-P. Sorg s'impose à Mulhouse

Il y a deux semaines, s'est déroulé le tournoi international indoor de Mulhouse. Tous les participants ont joué quatre tours (deux le samedi 17 février et deux le dimanche 18) et, pour les meilleurs joueurs, un 5e tour de finale.

Ce qui retint le plus l'attention, ce fut la lutte dans la catégorie seniors, où J.-P. Sorg partait pour le dernier tour avec une confortable avance sur ses poursuivants directs. On notera aussi le bon comportement des joueurs du club de Colombier, même s'ils ne furent pas tous en finale.

Résultats. - Catégorie Juniors masculins: 1. A. Frässle (Mainz) 149 points. Juniors féminins: 1. G. Perrin (Mulhouse) 152 pts. Seniors masculins: 1. J.-P. Sorg (Colombier) 140 pts. Puis les Neuchâtelois non finalistes: 17. L. Wenker (Colombier) 131; 20. J.-A. Morard (Colombier) 132. Seniors féminins: 1. S. Singer (Waldshut) 145 pts. Messieurs: 1. J. Summ (Waldshut) 131 pts. Puis: 30. G. Hofer (Colombier) 134 (non finaliste). Dames: 1. S. Bernheit (Bensheim) 147 pts. Puis: 9. L. Berset (Colombier) 133 (non finaliste). Par équipes: 1. MSC Mulhouse (France). Puis: 5. MGC Colombier.

BASKETBALL

Espoirs féminins

Résultats des 2 premières journées. 11 février: CVJM Frauenfeld - Femina Bern 51-60 (26-25); Femina Bern - Fidefinanz Bellinzona 58-63 (20-29); Fidefinanz Bellinzona - CVJM Frauenfeld 73-48 (38-33); BC Arlesheim - La Chaux-de-Fonds 79-50 (39-20).

25 février: La Chaux-de-Fonds - Star Gordola 0-20 forfait; CVJM Frauenfeld - La Chaux-de-Fonds 20-0 forfait; Star Gordola - CVJM Frauenfeld 75-42 (39-17).

ESCRIME/ Championnats romands et brassard étaient au programme

Les Neuchâtelois bien classés

Une importante délégation neuchâteloise s'est rendue aux championnats romands, qui se sont déroulés le week-end passé à Fribourg et où pas moins de 160 escrimeurs ont croisé le fer.

Le haut fait de cette compétition fut la victoire de Renaud Valsangiacomo dans la catégorie cadets. Ce jeune et talentueux gaucher avait connu sa première satisfaction il y a une année, lorsqu'il termina deuxième du tournoi international de Besançon. Cette performance le mit en confiance et le poussa à s'entraîner plus assidûment. Ce travail a donc payé et Renaud apparaît comme l'un des principaux espoirs du club Neuchâtelois.

Les autres résultats à retenir sont, chez les benjamins, la seconde place de Fabrice Haller, le quatrième rang d'Arnaud

Felber en pupilles, alors qu'Alexandre Wittwer décroche la médaille de bronze en poussins. Au contraire, le cinquième rang de Christophe Jaccard en juniors apparaît comme une contre-performance, car son récent titre de champion de Suisse universitaire laissait espérer mieux.

Premier brassard

Le premier brassard 1996 fut également le premier à se dérouler selon la nouvelle formule: un tour de poule suivi d'un tableau d'élimination directe. Ce nouveau système a l'avantage d'être plus riche en surprises et en retournements de situations. De plus, une défaite au début de la compétition ne compromet plus forcément toutes chances de victoire finale.

Après le tour de classement et la première élimination directe, tous les favoris figuraient parmi les huit « survivants ». Au stade des demi-finales, nous retrouvions logiquement le trio Tallier, Wittwer, Pheulpin, complété par une agréable surprise du nom de Katalyn Oppliger. Dans la première confrontation, Hugues Tallier obtenait logiquement son billet pour la finale aux dépens de Katalyn Oppliger, alors que dans la seconde partie, Wittwer disposait facilement de Pheulpin, pour ensuite voler vers la victoire en effaçant tout aussi aisément Tallier.

Résultats: 1. Michel Wittwer; 2. Hugues Tallier; 3. Laurent Pheulpin; 4. Katalyn Oppliger; 5. Christophe Jaccard; 6. Pierre Monin; 7. Gilles Raflaub; 8. Thomas Bachmann; 9. Cristinel Tallier; 10. Renaud Valsangiacomo. /lp

OLYMPISME/ Le CIO passe de juteux contrats avec la TV

L'avenir des Jeux olympiques est assuré

Juan Antonio Samaranch, le président du Comité international olympique (CIO), s'est félicité d'avoir assuré la pérennité du mouvement olympique dans le siècle prochain par des contrats de télévision à long terme, qui portent sur au moins 5,5 milliards de dollars (environ 7 milliards de francs).

Ces accords historiques et symboliques pour les Jeux de 2002, 2004, 2006 et 2008 attestent de notre crédibilité et assurent la pérennité de notre mouvement dans le siècle prochain, a-t-il déclaré à Lausanne à l'ouverture des tra-

vau de la dernière réunion conjointe entre le CIO et les fédérations internationales (FI) avant les JO d'Atlanta.

Les contrats avec NBC pour les Etats-Unis, l'UER pour l'Europe et Seven network limité pour l'Australie couvrent les Jeux olympiques d'hiver 2002 et 2006 et les Jeux olympiques d'été 2004 et 2008. Ils rapporteront au moins cinq milliards et demi de dollars de revenus aux villes organisatrices et au CIO.

M. Samaranch s'est également réjoui du caractère planétaire encore inégalé des Jeux d'Atlanta, avec la participation record de 197 pays. Il a également rap-

pelé les deux nouvelles priorités fixées « pour le passage dans la troisième millénaire »: la préservation de l'environnement et le développement de la participation féminine dans le sport.

Tous, CIO, FI et CNO (Comités nationaux olympiques), qui formons la colonne vertébrale de ce mouvement olympique, a-t-il dit, devons nous engager résolument pour favoriser le développement de la participation féminine dans le sport et pour que les femmes accèdent à des postes de responsabilité dans la direction du sport national et international. /si

● Les Chicago Bulls ont poursuivi leur marche vers le record des 70 victoires en une saison de NBA. Face au Milwaukee Bucks (115-106), ils ont obtenu leur 53^e succès, le 36^e d'affilée dans leur United Center, contre 6 défaites seulement. /si

Ce cahier «Sports+» paraît chaque jeudi

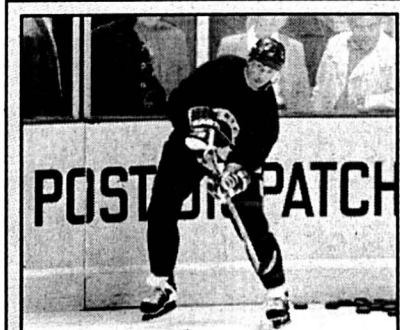

Vif intérêt...

WAYNE GRETZKY - Les journalistes de St-Louis suivent attentivement l'entraînement de la nouvelle vedette des Blues...

FORMULE 1: LE GRAND PRIX D'AUSTRALIE, PREMIER RENDEZ-VOUS DE LA SAISON 96

Suspense sur la ligne de départ

Le coup d'envoi de la saison de Formule 1 sera donné dimanche sur le nouveau circuit de Melbourne en Australie. Bien malin celui qui peut prédire le nom du champion du monde car, cette année on ne compte pas moins de cinq candidats sérieux au titre. En route pour une saison qui nous tirera du duel ordinaire entre Michael Schumacher, champion sortant, et Damon Hill.

Passionné(e)s de Formule 1, accrochez-vous! Et n'oubliez pas de régler votre réveil un peu avant quatre heures du matin, dimanche, pour assister au premier Grand Prix de la saison, celui d'Australie. Car il risque d'y avoir de l'action sur le tracé hyper-rapide de Melbourne.

Cette année, les cartes ont été presque totalement redistribuées entre les ténors de la Formule 1. L'Allemand Michael Schumacher, champion du monde en titre, a quitté son écurie-fétiche, Benetton, pour répondre au chant des sirènes - et des dollars - de la Scuderia Ferrari. C'est au sujet de ses performances que réside la plus grande inconnue de ce début de saison. Le talent de l'Allemand lui permettra-t-il de gagner les deux secondes qui manquent aux Ferrari pour atteindre le niveau des meilleures? Le nouveau moteur dix cylindres de la Scuderia sera-t-il à la hauteur des espoirs placés en lui? L'équipe italienne a-t-elle résolu ses problèmes de fiabilité?

Williams et les autres...

Les premiers essais de la nouvelle Ferrari F 310 permettent d'en douter. Terminée très tardivement (le 15 février seulement), elle a jusqu'ici été handicapée par un problème de fiabilité de la boîte de vitesses et a dû limiter ses essais à quelques jours. C'est donc totalement à court de mise au point que les Ferrari se présentent en Australie. De quoi inquiéter plus d'un Michael Schumacher même si, pour le moment, l'Allemand ne se départit pas de son éternel sourire.

Dans les différents camps adverses, on est au contraire parfaitement prêt. Chez Williams, qui compte parmi les favoris de la saison, on a évité tout risque inutile. La nouvelle FW 18 ressemble ainsi en tout point à la voiture de l'an dernier.

- Nous avons préféré reprendre ce qui fonctionnait bien sur la FW 17 plutôt que de partir d'une feuille blanche, explique Patrick Head, le directeur technique de l'écurie.

Damon Hill, resté dans la même équipe pour la quatrième année chez Williams, et son coéquipier Jacques Villeneuve (lire ci-dessous) se montrent en tout cas enchantés de leur monture.

- La FW 18, pour l'instant, n'est pas plus rapide que la FW 17, remarque Jacques Villeneuve. Mais elle est beaucoup plus agréable à piloter et elle réagit mieux aux changements de réglage. C'est très encourageant.

Chez Benetton-Renault, après la déception de voir Michael Schumacher quitter l'écurie, on s'est tourné vers Jean Alesi et Gerhard Berger, les deux ex-coéquipiers de Ferrari. Une nouvelle monoplace, la B 196, a été conçue en fonction de leurs demandes. Les ingénieurs de l'équipe affirment que son aérodynamisme repose sur des concepts assez différents de la B 195 de l'an dernier qui avait la réputation d'être très délicate à régler.

Alesi enthousiaste

Elle semble en tout cas donner déjà satisfaction à ses pilotes, malgré les chronos peu spectaculaires réalisés cet hiver.

- Aucun problème du côté de la voiture, elle marche comme un avion, s'enthousiasmait ainsi Jean Alesi lors



MICHAEL SCHUMACHER - Le transfert du champion du monde chez Ferrari fait naître un grand suspense.

ap-archives

d'essais privés tenus sur le circuit d'Estoril.

- Nous avons déjà résolu tous les gros problèmes qui l'affectaient. Il ne nous reste que quelques détails à régler et je pense que nous allons être dans le coup dès le début de la saison.

Le Français préfère ne pas parler de titre mondial mais confirme sa volonté de remporter plusieurs Grands Prix cette année.

- J'ai désormais la voiture qui a mené Schumacher au titre par deux fois. Je n'ai plus aucune excuse, je dois gagner...

Jean Alesi et Gerhard Berger s'ajoutent ainsi aux deux pilotes de Williams et à Michael Schumacher pour former le club des champions potentiels.

Mais, si le titre mondial ne devrait pas échapper à l'un de ses membres, d'autres pilotes peuvent espérer décrocher une victoire ici ou là. Chez McLaren, notamment, on nourrit de grands espoirs sur la nouvelle MP4/11.

L'an dernier, l'écurie rouge et blanche avait connu une très mauvaise saison: son châssis était inefficace, le moteur Mercedes manquait de mise au point et le pilote-vedette prévu, Nigel Mansell, se retira après deux Grands Prix en jugeant sa monoplace inconduisible.

Prost se dédouble

Cette saison, McLaren a tout remis à plat. Mika Hakkinen, rétabli de son terrible accident des essais du Grand Prix d'Australie, sera épaulé par David Coulthard - transfuge de l'écurie Williams. Côté technique, la voiture a été entièrement repensée et n'a pratiquement plus aucune pièce commune avec la monoplace 1995. Enfin, Alain Prost a été embauché comme consultant pour aider à résoudre les problèmes de la voiture. Le quadruple champion du monde passe ainsi alternativement du rôle de pilote à celui de technicien. Un travail de fond qui

semble porter ses fruits au vu des temps encourageants signés par les McLaren cet hiver.

Les Jordan-Peugeot peuvent également prétendre grappiller une victoire ici ou là. L'écurie semble avoir résolu les problèmes qui affectaient son châssis l'an dernier et ses deux pilotes, Rubens Barrichello et Martin Brundle (ex-Ligier) espèrent bien décrocher la première victoire de l'écurie cette saison. Les Sauber-Ford (lire ci-dessous) enfin, comptent également au rang des écuries capables d'une victoire ponctuelle.

La saison ne devrait donc pas manquer de piquant. Et le Grand Prix d'Australie, dimanche, pourrait bien aboutir sur un résultat-surprise, d'autant qu'il se jouera sur une piste encore inconnue des pilotes.

Il s'agira vraiment de ne pas oublier de régler son réveil, samedi soir...

◇ Luc Domenjoz

Digne de son père

Le fils du regretté Gilles Villeneuve se lance à son tour en Formule 1 cette année. A la tête d'un palmarès impressionnant glané aux Etats-Unis, Villeneuve junior a trouvé place chez Williams. Et vise rien moins que le titre mondial.

Calmé, décontracté même, Jacques Villeneuve (24 ans) n'a pas l'air le moins du monde impressionné par la Formule 1. Rencontré lors des derniers essais d'hiver, qui se sont déroulés sur le circuit portugais d'Estoril, il nous est apparu comme un poisson dans l'eau au sein de l'écurie Williams-Renault.

- Ce n'est pas tout à fait le cas, précise-t-il. Parce que je dois en fait apprendre à connaître les gens de l'équipe. Je les connais un peu, puisque voilà maintenant plusieurs mois que l'on travaille ensemble en essais privés. Mais je suis curieux de voir comment cela va se passer pendant un week-end de course, avec la pression des horaires...

Si la Formule 1 est nouvelle pour lui, Jacques Villeneuve n'est pas pour autant un débutant en sport automobile. Après des études dans une école privée de Villars-sur-Ollon, il a fait ses débuts en compétition dans le championnat italien de Formule 3. Avant de s'expatrier au Japon pour y disputer le très sélectif championnat local de Formule 3000 et de poursuivre sa carrière aux

Etats-Unis. L'an dernier, il a remporté la célèbre épreuve des 500 Miles d'Indianapolis ainsi que le championnat Indycar, l'équivalent américain de la Formule 1.

Malgré ce palmarès élogieux, il lui reste tout à apprendre de la F1. Et l'expérience vécue il y a trois ans par Michael Andretti montre que le passage de l'Indycar à la F1 n'est pas toujours aisé - Andretti avait été complètement dépassé et avait interrompu sa saison 1993 chez McLaren avant son terme. Jacques Villeneuve, pourtant, ne se fait guère de soucis:

- Les Formule 1 ne diffèrent pas fondamentalement des monoplaces Indy, explique-t-il. Elles sont plus légères, freinent plus violemment mais elles sont un peu moins puissantes. Les suspensions et l'aérodynamisme ne fonctionnent pas tout à fait de la même manière mais j'ai eu le temps de m'y habituer cet hiver.

Les chronos signés jusqu'ici par le jeune Canadien confirment ses propos, puisqu'il se montre généralement dans le même rythme que Damon Hill. Ses ambitions, en tout cas, sont dignes du fils de Gilles Villeneuve:

- Je vais avoir la chance de courir dans une des meilleures écuries de F1. J'aurai dans mon dos le meilleur moteur. Je ne vois donc pas pourquoi je ne pourrais pas gagner des courses. Je vais même tout faire pour décrocher le titre mondial. Je suis payé pour ça.

◇ L. D.

Quitte ou double pour Sauber

L'écurie zurichoise aborde cette saison dans une atmosphère tendue, puisqu'elle a absolument besoin de résultats si elle entend conserver le moteur Ford. Ses chances de victoire apparaissent heureusement plus grandes que jamais.

Rien n'aura décidément été épargné à Peter Sauber. Après avoir été lâché par Mercedes à fin 1994, c'est maintenant son nouveau partenaire, Ford, qui s'apprête à le quitter au terme de la saison 96. Pour équiper la nouvelle écurie de Jackie Stewart, qui disputera le championnat de Formule 1 dès 1997. En résumé, c'est à Peter Sauber d'essuyer les pots cassés du développement du nouveau moteur Ford 10 cylindres, et c'est à Jackie Stewart d'en bénéficier...

De quoi en avoir gros sur le cœur. Peter Sauber, pourtant, joue contre mauvaise fortune bon cœur et veut croire que tout n'est pas perdu. Il possède en effet quelques atouts dans sa manche pour éviter le pire à son équipe - c'est-à-dire se retrouver sans moteur d'usine à la fin de la saison et devoir payer pour acheter des moteurs «clients», ce qui ruinerait son budget et condamnerait son écurie à moyen terme.

Cette année, Peter Sauber a renforcé son équipe de pilotes. Il disposera

à nouveau de l'Allemand Heinz-Harald Frentzen, qui compte parmi les plus grands talents du moment. Mais l'Allemand sera cette fois épaulé par le Britannique Johnny Herbert, qui pilotait chez Benetton l'an dernier et qui y remporta deux Grands Prix, à Silverstone et à Monza. L'expérience de Herbert sera sans doute précieuse pour la mise au point des voitures. De ce côté, le nouveau châssis C15 semble déjà nettement supérieur au modèle C14 de 1995. Ce dernier était affecté d'un grave problème d'équilibre qui le rendait instable dans les virages rapides. L'écurie s'en était vite rendu compte mais n'était jamais parvenue à remédier à ce handicap.

La nouvelle C15, au contraire, semble parfaitement saine. Au cours des essais de l'écurie, menés le mois dernier sur le circuit de Barcelone, les chronos signés par les deux pilotes furent même extraordinaires - plus rapides que la pole-position signée par Damon Hill au moment du Grand Prix d'Espagne! Le nouveau moteur Ford V10 semble lui aussi bien né et donne pour l'instant toute satisfaction, tant du point de vue performance que sur le plan de la fiabilité.

Si ces bonnes impressions se confirment, les Sauber pourraient être en position de remporter un ou deux Grands Prix cette saison. Ce qui serait un argument de poids face



JOHNNY HERBERT - «L'écurie Sauber jouera gros cette saison.»

keystone

à Ford. Soit l'écurie parvient en effet à signer des résultats si probants que le motoriste américain n'osera délaissier un partenaire de cette classe, soit Peter Sauber devra se remettre en chasse pour trouver un autre moteur. Pour le Zurichois, 1996 se présente comme un véritable quitte ou double...

◇ L. D.

Quand on laisse faire la nature, elle donne le meilleur d'elle-même.

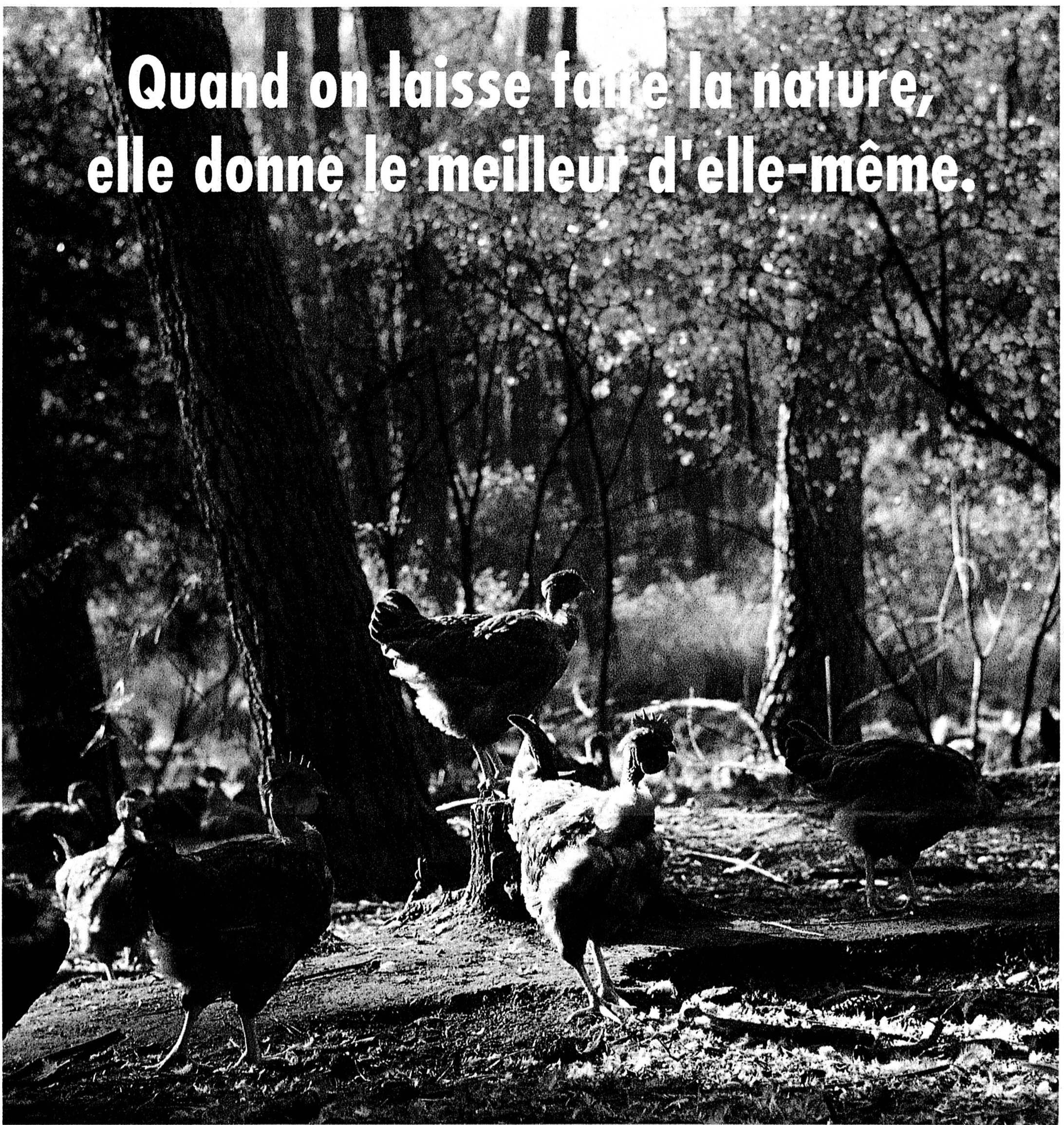

En exclusivité à Migros
Poulet fermier St Sever
élevé en liberté dans la forêt
des Landes, France.



Action

du 6.3 au 9.3

**Poulet fermier St Sever, élevé
en liberté «Label rouge»**

(de 1,2 kg à 1,9 kg)

le kg ~~13.-~~ **9.-**

En vente dans les MM et MMM.

Les animaux élevés dans le respect de leurs besoins donnent une viande saine et savoureuse. Ainsi, par exemple, les poulets St Sever qui grandissent en toute liberté dans la plus grande forêt de pins de France. Dotées d'un fort instinct grégaire, les volailles ne s'éloignent guère de leur poulailler et

n'ont donc pas besoin de clôtures. Elles sont élevées par des paysans indépendants, qui généralement cultivent également le maïs. Ce même maïs compose la base de la nourriture des poulets et leur donne une chair ferme et aromatique. Le poids des poulets d'environ 90 jours varie de

1,2 à 1,9 kg, ce qui convient pour quatre à six personnes. Les ménages de deux personnes peuvent choisir les coquelets, pesant de 450 à 650 grammes. Et afin que saveur rime avec fraîcheur, les poulets St Sever arrivent en Suisse tout frais emballés, par les voies les plus rapides. Ils

reçoivent leur Migros Data et sont aussitôt livrés dans les magasins.

MIGROS

LE PAYS-FRAÎCHEUR



La pensée du jour

Il y a de la place au soleil pour tout le monde, surtout quand tout le monde veut rester à l'ombre.

Jules Renard, «Journal»

COURSE À PIED

Le défi du yeti...

Profession: cheminot. Hobby: marathons et montagne. En matière de course à pied et de varappe ou de ski, le Neuchâtelois René Sansonnens sait de quoi il parle: Il s'est aligné au départ de nombreuses épreuves internationales (super-marathons en Himalaya, en Afrique, aux États-Unis, à la Réunion, marathons de New York, d'Athènes, de Montréal, de Tahiti). Quant aux sommets qu'il a gravis, il en a oublié le nombre exact.

Mais qu'est-ce qui a conduit René Sansonnens à s'intéresser à Serge Roetheli, qui est en train de traverser les deux Amériques? — Le hasard, répond le Neuchâtelois. Ça s'est produit à Saas-Fee. Je portais un bonnet péruvien enfoncé assez bas. Quand il m'a vu, il s'est mis à rigoler et m'a dit: tiens, le yeti!

Entre les deux hommes, le courant passe tout de suite. Serge et René partagent la même passion pour la montagne et la course. Au fil des mois, les nouveaux copains s'offrent quelques solides plaisirs: le Cervin, l'Allalin, la face nord de l'Obergabelhorn, l'arête nord du Rothorn ainsi que l'arête Ferpècle de la Dent Blanche.

— J'étais aussi avec lui quand il s'est lancé dans l'aventure des cabanes (réd.: six, reliées en 17h45 le 12 septembre 1992).

Direction Amsterdam

Quelques bons souvenirs encore: la montée à la cabane Bertol au clair de lune, la cabane Tracuit avec descente en pleine nuit (!). Que le mauvais temps vienne à contrarier les projets des deux

gaillards et ceux-ci changent sans hésiter leur fusil d'épaule: — On courait alors sous la pluie. Un jour, on a fait comme ça Chamonix-le Brevent. On papotait. On a loupé le bon chemin pour redescendre. Résultat: on s'est retrouvé sur le GR5 qui relie Nice à Amsterdam. Le brouillard n'y était pour rien.

C'est au cours d'une course que Serge Roetheli parle à René Sansonnens du «Défi américain» et de son désir de relier Ushuaïa à l'Alaska en 33 mois en parcourant 26.000 kilomètres.

— Je n'ai pas pu m'empêcher de lui dire: «Cette fois, t'es fou!», admet l'ami René en pouffant. Et puis, j'ai réfléchi. Je connaissais son palmarès: Gibraltar-Cap Nord avalé en sept mois, les douze cols alpins suisses accrochés en vingt-quatre jours et ses aventures dans la Vallée de la Mort et au Grand Canyon. Je me suis dit: «Bon, c'est OK!» Ce qui me freinait, c'étaient les problèmes que ne manqueraient pas de poser l'approvisionnement en nourriture et le fait que sa femme était décidée à l'accompagner à vélo en tirant 50 kilos de bagages.

Il poursuit: — J'ai hésité et puis, j'ai lâché: «Si t'arrives en Equateur, j'irai courir un bout avec toi. C'est le seul pays qui m'intéresse».

«Chauffe tes baskets!»

22 janvier 1996. Le Neuchâtelois tient son pari et débarque à Quito, non sans avoir téléphoné préalablement à Serge: «Chauffe tes baskets, j'arrive!»

Emotion: le Valaisan et son épouse l'attendent. René Sansonnens ne peut s'empêcher de s'exclamer: «Mais c'est le Club Med, ici!» Serge rigole avec un petit air narquois: «Tu vas voir ce qu'est le Club Med».

René comprend très vite sa douleur:

— On a commencé à courir le troisième jour. Il m'avait prévenu: on passerait un col à 3600 mètres. On a couru 2h30 à 3 heures le matin et parcouru près de 20 kilomètres l'après-midi. J'ai encaissé l'altitude. Mais, ce qui a été le plus dur, c'est la pollution provoquée par les véhicules. Ça vous asphyxie...

En fait, le vrai problème auquel René Sansonnens va être confronté est celui de la nourriture.

— Trouver à manger est un problème constant. Je perdais beaucoup de calories chaque jour. Il fallait boire de l'eau, énormément d'eau. La remorque ne permettait pas d'emporter beaucoup de choses.

René tente de calquer son rythme de course sur celui de Serge. L'effort devient terrible. Il confesse:

— Je n'ai jamais vu quelqu'un d'aussi fort, d'aussi volontaire et capable, après plus de 9000 kilomètres, d'afficher une telle souplesse. Je ne sais pas comment il fait pour tenir le coup. En ce qui me concerne, je suis obligé de l'avouer: jamais, je n'aurais pensé que ça pouvait être aussi dur.

Une chose épate le Neuchâtelois: — J'essayais de trouver mon souffle. Serge, lui, parlait et chantait (du Brassens) en courant.

Pour tenter d'oublier l'effort et penser à Nicole qui suit avec le



Ce jour-là...

7 mars 1946

La romance de Max Frisch «Santa Cruz» est présentée pour la première fois au Schauspielhaus de Zurich.

archives

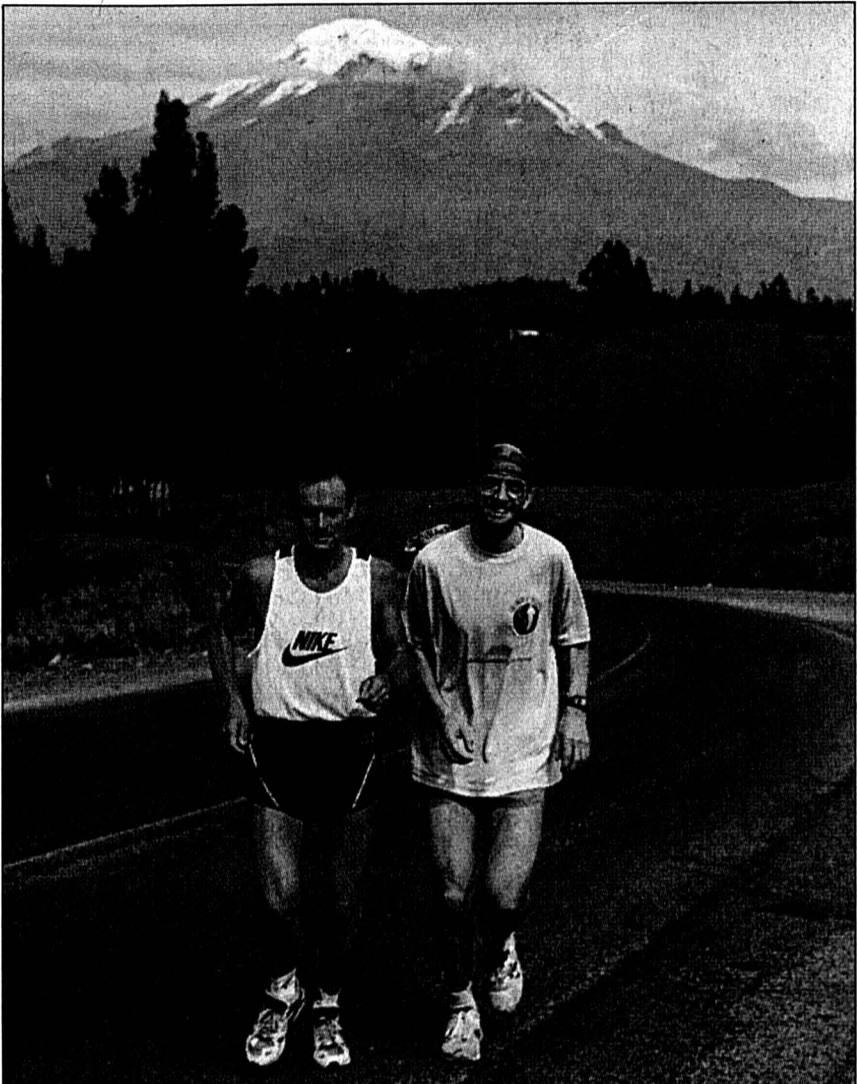

EN EQUATEUR — Le Neuchâtelois René Sansonnens (à droite) a couru 424 kilomètres avec le Valaisan Serge Roetheli qui, pour une oeuvre humanitaire, est en train de relier Ushuaïa à l'Alaska (26.000 km!). On les voit ici avec, en toile de fond, le volcan Chimborazo.

scooter, les deux hommes s'inventent un jeu: le premier qui repère une fleur la rapporte à Nicole.

— Ça a duré comme ça toute la journée. Fallait voir le scooter fleuri..., relève René.

Lorsqu'ils bivouaquent à la belle étoile, se réchauffant autour d'un feu — formidable moment d'amitié — Serge, Nicole et René parlent longuement du «Défi» et de son but: courir pour l'Association François-Xavier Bagnoud au profit de l'enfance meurtrie. Serge n'attend qu'une chose: que commence la vente des kilomètres annoncée (elle devrait démarrer lorsqu'il mettra le pied sur le continent nord-américain).

Crevé mais heureux

René Sansonnens va ainsi se taper 424 kilomètres en dix jours à côté de Serge Roetheli, souvent avec veste et training en raison des basses températures. Crevé mais heureux, il laissera son pote valaisan continuer en direction de la Colombie.

— Quand on s'est quitté, ça a été dur. Parce que c'était beau. Parce que c'était riche d'engagement et d'amitié. Parce que j'ai mesuré pleinement le sens du «Défi». Ce que fait Roetheli est extraordinaire.

◇ Michel Pichon / ROC

JEUX VIDÉO

Assauts à la Doom

Les jeux se suivent et se ressemblent trop souvent. Avec «Assault Rigs», on découvre un jeu intéressant, original dans son concept et qui présente des graphismes étonnants qui ne sont pas sans rappeler les images du film «Tron». Les amateurs de labyrinthes seront comblés par ce jeu pour le moins déroutant.



Pas besoin d'éplucher toutes les pages du manuel, il suffit simplement d'enclencher la console et de contempler. Première surprise: «Assault Rigs» démarre sur une superbe séquence d'introduction, tout en images de synthèse, qui présente les grandes étapes de

l'histoire (visuelle) des jeux vidéo. Après l'apparition d'une toute vieille borne d'arcades dans laquelle on voit la balle carrée d'un ancestral «Pong» passer d'un côté à l'autre de l'écran, l'image bascule sur un «shoot-them-up» (jeux de tir), qui lui s'efface pour laisser apparaître un jeu «à la Doom». Puis, une sculptrale jeune femme s'installe dans un module articulé dans lequel elle dispute une partie très mouvementée d'«Assault Rigs». Après ces scènes alléchantes, il ne reste plus qu'à presser la touche «Start».

Arrête ton char!

Plongé dans un décor virtuel tout en 3D (d'où la ressemblance avec le film «Tron»), le joueur se retrouve aux commandes d'un char d'assaut futuriste — truffé de gadgets et d'armes offensives — avec lequel il devra récupérer toutes les options disséminées dans les multiples niveaux (il y en a près de 50) de cet univers artificiel. Chacun de ces niveaux est un labyrinthe dans lequel des chars ennemis guettent. Autre impératif: il faut absolument décou-

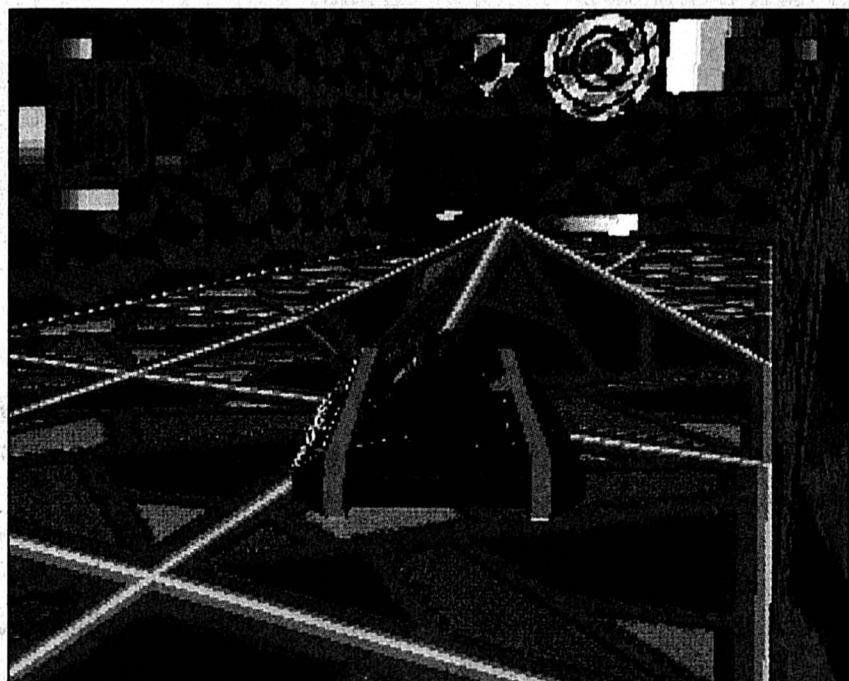

«ASSAULT RIGS» — Un aspect novateur pour un jeu qui demande une bonne dose de dextérité et de réflexion.

vrir la porte de sortie qui mène au «level» suivant. Ces derniers, 3D oblige, sont parfois très en relief, avec des plates-formes surélevées, des rampes d'accès périlleuses ou des ponts étroits. Evidemment, ces opérations sont plus simples à décrire qu'à accomplir, surtout que le temps est limité (et de plus en plus court). C'est là, d'ailleurs, tout l'intérêt du jeu.

Ce descriptif quelque peu sommaire pourrait laisser croire à un concept classique et peu novateur. Erreur! «Assault Rigs» procure des sensations neuves et, pour percer tous les secrets de ce titre signé par «Psygnosis» (alias Sony Interactive), il faudra faire preuve de beaucoup de dextérité et d'astuces.

Les nombreuses textures qui recouvrent (mapping) les reliefs polygonaux des différents décors sont extrêmement variés et appliqués avec soin. Elles permettent surtout à «Assault Rigs» de ne pas paraître trop répétitif (visuellement parlant). Ce jeu char... mant, propose cinq angles de vue différents: la traditionnelle vision du cockpit, dite subjective; une vue depuis la tourelle du char; deux vues de l'arrière du tank (proche ou éloigné) et une vue aérienne (dite de l'hélicoptère). A tout moment, il est possible de changer d'angle de vue et, la vision qui pouvait paraître absolument injouable, peut subitement se révéler indispensable pour sortir d'un passage délicat.

«Tank» you!

Quel que soit le char choisi (il y en a quatre au choix), il se manie avec une aisance et une fluidité rare, superbes effets d'inertie en prime.

Seuls, les changements de vue gérés par la machine et quelques bugs d'affichage (rien de grave) serviront à alimenter les critiques qui ne peuvent être portées que par des joueurs trop vite dépassés par les événements. Ceux qui apprécient les challenges corsés (et accessoirement la musique techno), seront comblés par ce titre qui additionne habilement jeu de tir et jeu de réflexion. «Assault Rigs» peut devenir l'arène télévisuelle d'un duel à deux joueurs, mais pour s'affronter ainsi, il faut disposer de deux consoles (reliées par le câble link), de deux jeux, et de deux manettes. J'arrête mon char...bye, bye!

◇ Pascal Tissier

A vous de jouer

Chaque jeudi, vous pouvez gagner un jeu vidéo dans cette rubrique. Cette semaine, c'est un jeu — au choix — sur Playstation. Pour participer au tirage au sort, il suffit simplement d'envoyer, jusqu'au dimanche 10 mars, à minuit, sur carte(s) postale(s) uniquement, vos nom et adresse, à «L'Express», Jeux vidéo, case postale 561, 2001 Neuchâtel. Bonne chance!

C'est Sylvain Carrard, de Saint-Martin, qui a gagné le jeu Super Nintendo (de son choix) proposé il y a deux semaines. Bravo! / E

Les jeux sont offerts par:



COUP DE POUCE

Par Claudine Piguet

Assistante sociale



Histoire de testaments

A deux reprises, nous avons fait de mauvaises expériences concernant des testaments. Dans un premier cas, une tante nous avait promis un legs important alors que toute sa fortune est allée à une œuvre. Dans le second nous n'arrivons pas à croire que nous avons été oubliés dans le testament d'un proche avec lequel nous étions très liés. Dans les deux cas, nous n'avons pas vu les testaments et les doutes se sont installés quant à la façon dont le partage s'est opéré. Peut-on prendre connaissance des testaments d'autrui et à quelle instance s'adresser?

Pas moyen, pour vous répondre de faire l'économie des quelques précisions, explications et nuances dont les juristes sont - à juste titre - si friands.

Tout d'abord, les successions sont réglées par les autorités cantonales du lieu de domicile légal du défunt. Dans notre canton, il s'agit des tribunaux de district. Par conséquent, si vos parents résidaient hors canton, c'est l'autorité dudit canton qui vous renseignera.

Ensuite, le Code civil garantit - dans toute la Suisse - à ceux qui ont des droits dans une succession, une copie des clauses testamentaires qui les concernent (art. 558). Par ayant-droit, on entend tous les bénéficiaires du testament et - de toute façon - les héritiers légaux. En effet, ces derniers ont droit à une information qui les intéresse directement et leur permet - si nécessaire - de s'opposer à des clauses qu'ils jugeraient illégales.

Pratiquement, dans notre canton, le tribunal de district applique la règle en transmettant les clauses testamentaires qui les concernent aux héritiers légaux, aux bénéficiaires de legs et aux héritiers institués. La prise de connaissance d'un testament n'est donc ouverte qu'aux personnes concernées; l'autorité chargée de la surveillance de son exécution gardera le secret face aux personnes extérieures. En conséquence, dans votre cas, on doit en déduire que «pas de nouvelles, mauvaise nouvelle» à moins que vous puissiez prouver votre qualité d'héritier légal ou/et votre droit à une part successorale (c'est là un autre sujet obligeant à grimper et redescendre dans les parenthèses de votre arbre généalogique... je vous laisse le boulot).

Ces explications suffiront-elles à lever le doute quant à la façon dont le partage s'est opéré dans votre famille? Le doute s'insinue souvent par un manque de transparence. Travaillons à cette transparence en rappelant que les proches d'un défunt ont l'obligation de transmettre au tribunal de district le, voire les testaments dont ils ont connaissance (art. 556 du Code civil). Nous facilitons aussi cette transparence en encourageant le dépôt des testaments auprès du tribunal de district ou auprès d'un notaire.

C. P.

● Pour en savoir plus: le tribunal de district du domicile légal du défunt ou un notaire.

● Vous avez besoin d'un coup de pouce? Chaque jeudi, Claudine Piguet apporte son éclairage sur les problèmes concrets que vous rencontrez dans la vie de tous les jours. Ecrivez-lui à la rédaction de «L'Express», rubrique «Coup de pouce», case postale 561, 2001 Neuchâtel.

À CROQUER

Le poireau éclaircit la voix

S i l'origine du poireau demeure incertaine, ce légume a fait partie de la vie quotidienne des hommes depuis des millénaires. La culture l'a peu modifié et il est d'une rusticité à toute épreuve, passant l'hiver dehors même par les froids les plus intenses car il peut geler et dégeler sans inconvénient.

Le poireau était particulièrement florissant en Egypte et de nombreuses fresques funéraires en présentent une botte à côté d'un bouquet d'oignons parmi les produits de la terre que le rituel prescrivait d'offrir aux divinités du séjour du sommeil et des ténèbres. Il était l'objet de soins assidus des maraîchers que le papyrus des métiers nous montre se levant dès l'aube pour aller l'arroser.

Un poireau au chapeau

Cousin du lis, le poireau a été adopté comme emblème par les Gallois en souvenir d'une bataille décisive qui les opposa aux Saxons en 640. Les deux armées étaient vêtues de rouge et, pour se reconnaître, le général gallois fit mettre au chapeau de tous ses soldats un poireau pris dans un champ voisin. Les troupes victorieuses décidèrent de faire du poireau leur emblème et il l'est resté jusqu'à nos jours.

Aristote affirmait que le cri perçant des perdrix était la conséquence de leur goût pour les poireaux

dont la consommation régulière éclaircirait la voix. Néron suivit cette remarque à la lettre et fut surnommé le «porrophage» car il prenait chaque jour force bouillons de poireaux pour tenter de charmer son public en jouant les divas...

Très prisé au Moyen-Age, le poireau devint un élément précieux pour apporter des saveurs en un

conservent mieux entiers et à condition que leurs feuilles n'aient pas été détériorées. Si votre marchand de légumes vous propose de couper les feuilles pour que vous soyez moins encombrée, refusez si vous ne devez pas consommer vos poireaux le jour même. Ils se garderont alors facilement une ou deux semaines dans un lieu frais ou dans le bac à légumes du réfrigérateur. A la campagne, on peut les conserver plus longtemps en enterrant leur base dans une caisse de sable placée à la cave, que l'on maintient humide.

Vite cuit

Le poireau doit cuire vite pour être au mieux de sa forme. Trois minutes suffisent à la vapeur ou en auto-cuiseur. Une cuisson prolongée le rend flasque et affadi. Le vert, plus ferme et plus fort que le blanc, n'en est pas moins savoureux. Il est aussi beaucoup plus riche en vitamines A et en vitamine C. Le poireau n'a qu'une faible valeur éner-

gétique (environ 25 à 30 kcalories aux 100 grammes) et des propriétés diurétiques marquées. / ap

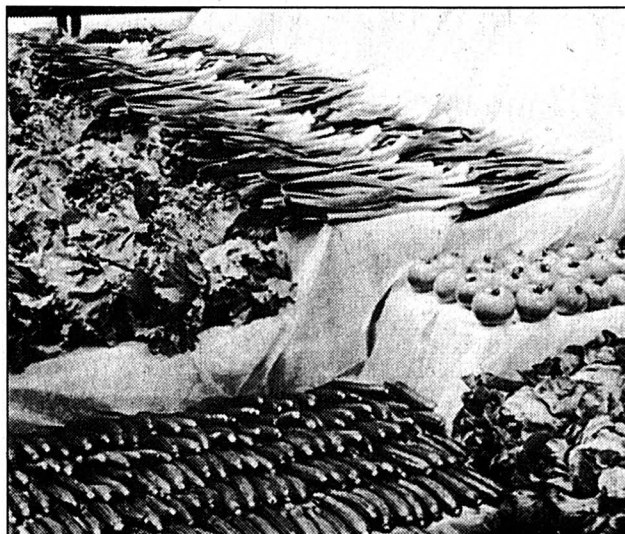

POIREAU - Pendant longtemps, ce légume fut surnommé «l'asperge du pauvre».

temps où la gamme des produits alimentaires était fort limitée. Pendant longtemps, il fut surnommé «l'asperge du pauvre» et relégué aux bouillons accompagnés de carottes et de pommes de terre. Heureusement, les grands chefs ont su mettre sa saveur en valeur et lui redonner ses lettres de noblesse.

Se conserve mieux entier

Les poireaux, à l'achat, doivent être bien frais avec des feuilles fermes et très vertes et des racines bien renflées. Les poireaux se

Demain dans En plus

- Shar-pei: de drôles de chiens à plis venus de Chine
● Mots pour maux: la douleur de la perte d'un enfant

Sauvez des vies! Faites un don CCP 10-1010-6 Tél 031 / 381 79 66 Amnesty International

SOLDES Pentium 133 Multimedia 8 Mb RAM - 540 Mb disque dur CD-ROM 4X carte son 16 bits Moniteur 14" svga clavier et souris Prix Fr. 1990.- Complet Midilab sa Rue J.-L. Pourtales 4 2000 Neuchâtel tél 038/21 36 10 Pentium 100 Complet Fr. 1590.- Garantie 2 ans

LA POUTZE NETTOYAGES en tous genres. Prix raisonnable. J. Rohrbach Téléphone 038/45 14 07. 68779-110

Avant 7 heures être informé grâce au portage à domicile. Une possibilité offerte par L'EXPRESS AUTOS - 2 ROUES

Opel Calibra 2.0i 16V toit ouvrant, rouge, 1990. Fr. 15.400.-. Tél. 038/33 90 33 077/37 53 28. 268748-142

En Suisse romande les lecteurs de L'EXPRESS trouveront leur quotidien dans les kiosques des gares de:

Opel Corsa 1.4i Swing-in noire, 5 portes, 1993. 48.000 km. Garantie 1 année. Tél. 038/33 90 33. 268749-142

- Aigle, kiosque de la gare Bascourt, kiosque de la gare Brigue, bibliothèque de la gare CFF Brigue, bibliothèque B.L.S. Bulle, kiosque de la gare Château-d'Éx, kiosque de la gare Chaux-de-Fonds (La), kiosque de la gare Cointrin, kiosque Aérogare (arrivée) Corcelles/NE, kiosque de la gare Courtelary, kiosque de la gare Courtepain, kiosque de la gare Courtételle, kiosque de la gare Delémont, kiosque de la gare Fleurier, kiosque de la gare Hauts-Geneveys (Les), kiosque de la gare Lausanne, kiosque de la gare Hall Lausanne, kiosque de la gare Sous-voie Lausanne, kiosque de la gare Est Locle (Le), kiosque de la gare Malleray, kiosque de la gare Marin, kiosque de la gare Martigny, kiosque de la gare Morges, bibl. Naville gare Moutier, kiosque de la gare Neuchâtel, kiosque de la gare Lipo Neuveville (La), kiosque de la gare Nyon, bibl. Naville gare Payerne, kiosque de la gare Porrentruy, kiosque de la gare Reconvieller, kiosque de la gare Renens, kiosque de la gare Romont, kiosque de la gare Sainte-Croix, kiosque de la gare Saint-Imier, kiosque de la gare Saint-Maurice, bibliothèque de la gare Sierre, kiosque de la gare Sion, bibl. de la gare Sonceboz, kiosque de la gare Täsch, Bahnhofskiosk Tavannes, kiosque de la gare Tramelan, kiosque de la gare Vevey, bibl. de la gare Visp, bibl. de la gare Yverdon, kiosque de la gare Zermatt, kiosque de la gare-BVZ. 181788-110

DES PRIX NETS EN CASCADE SUR TOUTES NOS VOITURES DE PRÉSENTATION! L'assurance casco gratuite pendant 12 mois sur toutes les Citroën AX et ZX. AX 11 First 5P rouge 9500 km - 06.95 Fr. 12 700.- AX 14 Image 5P gris 6200 km - 08.95 Fr. 14 200.- AX 15 TRD 5P rouge 13.500 km - 03.95 Fr. 13 900.- ZX 1.6 Avantage 5P blanc 1500 km - 02.96 Fr. 19 500.- ZX Aura TU D BK 5P Clim rouge 2550 km - 01.96 Fr. 25 500.- Xantia 2.0 SX 16V BK brun 7000 km - 09.95 Fr. 26 500.- Xantia VSX 16V bleu 8500 km - 08.95 Fr. 29 600.- XM 2.5 VSX TD AC s. élec. gris-m. 17.500 km - 03.95 Fr. 38 500.- XM 2.0 SX TD BK Clim. jalu Pack confort blanc 4000 km - 01.96 Fr. 39 500.- C15 E Doub. porte Arr. blanc 10.800 km - 01.95 Fr. 13 200.- C15 E Doub. porte Arr. blanc 22.400 km - 01.95 Fr. 12 400.- Evasion Cool & Sound bleu 2.500 km - 02.96 Fr. 30 900.- Evasion 2.0 SX CT 7pl. TO ABS blanc 25.700 km - 02.95 Fr. 33 500.- Demandez nos offres promotionnelles sur les voitures neuves! ● garantie 1 an (extension possible jusqu'à 3 ans) ● leasing et reprise exceptionnels

Achète au plus haut prix VOITURES bus, camionnettes, kilométrage, état sans importance. Paiement comptant. ☎ 077/47 61 89 266487-142

VW PASSAT break GL, 1989, ABS, noir métallisé, expertisée, Fr. 9800.-. Tél. 038/61 17 33 (le soir). 238822-142

DEMANDES À ACHETER

J'achète vos ANTIQUITÉS (meubles, bibelots, etc.) et SUCCESIONS Paiement comptant. P. SAUSER Tél. 265877-144 038/31 51 71 Le soir 31 51 74.

NEUCHÂTEL NOUVELLE COLLECTION DAMES & HOMMES JEAN-LOUIS SCHERRER, PARIS GUY LAROCHE, PARIS Costumes, vestons, pantalons, imperméables, blousons, tricotés, chemises, cravates, ceintures, etc... Tailles du 48 au 62. Miss cliza Hommes RUE DE L'HÔPITAL 4 - NEUCHÂTEL - TÉL. 038 / 21 27 88 TOUJOURS LE MEILLEUR RAPPORT QUALITÉ-PRIX! 238399-110

APOLLO NEUCHÂTEL SA 2022 BEVAIX 038 / 46 12 12 ENTRETIEN CARROSSERIE ELECTRICITE LA MARQUE D'UN SERVICE

PEINTURE

Les menaces du jeu

Les dés sont pipés dans les peintures de Guy Renaud. Sur la toile, les héros sont pris dans leurs rôles prédéterminés de marionnettes. Sur un fond criard de fête foraine, ils demeurent figés dans leurs passions désespérées et prennent parfois d'ultimes départs.

Entrez, entrez, Mseurs, Dames», c'est un peu sur le ton des montreurs de foire que Guy Renaud invite le spectateur à pénétrer dans ses petits théâtres d'images, qui conservent la raideur appliquée des anciennes illustrations pour enfants. Mais sous ces aspects de maisons de poupées, se cachent de sournoises angoisses, accentuées par des éclairages abrupts et des couleurs grinçantes.

Les paysages compacts ne laissent que peu d'issues et les ombres portées des arbres dialoguent avec le bec de l'oiseau. Les scènes d'intérieur ne sont guère plus rassurantes. Des infantes perdues, errant dans ces quadrilatères sur fond de dislocations et de rouages grinçants. Dérisoires, les scènes érotiques entre des femmes géantes et des hommes insectes expriment surtout la solitude.

Les nombreux véhicules imaginés par l'artiste, faits pour parcourir les chemins, les mers et le ciel pourraient offrir des échappatoires. Les ballons aux précis quadrillages emportent vers de hasardeux voyages, mais les rencontres avec la faux sont toujours plus ou moins présents dans ces périples.

Guy Renaud présente également une série de très intéressantes encres de Chine d'un tracé plus souple et qui portent plus en profondeur, dans un mystère plus suggéré. Sans le tintamarre des couleurs, l'artiste s'y découvre un langage plus allusif, sans rien abandonner de son imagination.

L.C

● Guy Renaud, peintures, encres de Chine, galerie des Amis des arts, Neuchâtel, jusqu'au 17 mars. Prix: 450 à 4900 francs.



HOROSCOPE - Dans le climat sadique du conte de fée, le destin est dans la boîte.
Pierre Treuthardt - E

SCULPTURE

Cadences magiques

Les sculptures de Chabolle font alliance avec les vieux bois et ses petits personnages charnus forment des ribambelles au long des branches et des souches. Cet agréable animisme, qui apprivoise le mystère, laisse parfois place à des évocations plus ambitieuses et puissantes.

Rebondis comme graines ou fruits, les petits êtres modelés par Chabolle s'associent pour de sages présentations frontales, en s'installant sur d'anciennes souches ou au long de l'arc d'une branche pétrifiée par le temps. Souvent réparties régulièrement comme les perles d'un collier, ces sympathiques cohortes suggèrent les cadences d'une ronde et les répétitions d'une simple et antique mélodie. Mais ces curieux individus pourraient s'en aller habiter aussi bien dans les solives et les combles, comme des esprits tutélaires du foyer.

Sans quitter l'Europe, la piste de ces créatures pourrait remonter aux légendes paysannes du nord qui permettaient de négocier avec les craquements et les présences furtives de la maison. Elle pourrait conduire aussi vers un panthéisme plus méditerranéen. Un peu stéréotypées, ces silhouettes de ciment moulé et teinté, s'assemblent alors pour raconter un art de vivre dans les plaisirs de la chasse et de la pêche.

Il ne s'agit sans doute que d'une étape dans l'évolution des sculptures de Chabolle. Il tente parfois des oeuvres de plus grand format pour aller du côté du minotaure, sans quitter son goût pour les bourgeoennements. Cette puissance enfouie s'illustre particulièrement bien dans une oeuvre plus simple et plus énigmatique. Toujours proche d'un objet archéologique, «Oblique», présente une figure de

proue, offerte à l'infini, posée sur l'extrémité d'une planche en diagonale, reliée à une roue de pierre. La tension et le mouvement demeurent en équilibre, suggérant le passage vers l'inconnu. L'aimable pastiche rejoint ici la vérité.

L. C.

● Laurent Chabolle, galerie Marie-Louise Muller, Cormondrèche, jusqu'au 25 février. Sculptures, 600 à 3600 francs. L'exposition qui s'est tenue du 1er au 25 février sera exceptionnellement ouverte encore du 7 au 10 mars



ESPRITS DES SOUCHES - Pour apprivoiser la nature.
ptr - E

Arabesques Rencontre

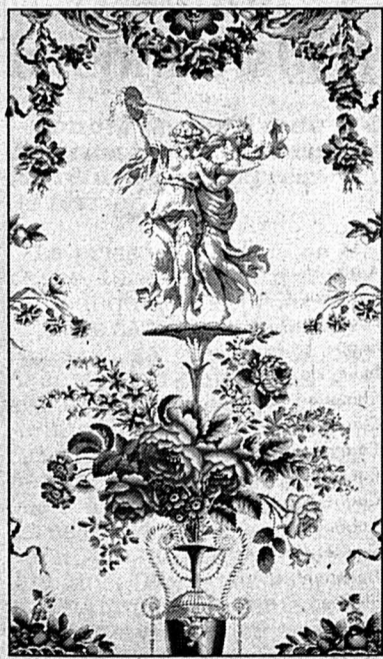

PAPIER - L'exposition «L'Esprit du mur», actuellement au musée d'Art et d'histoire de Neuchâtel. E

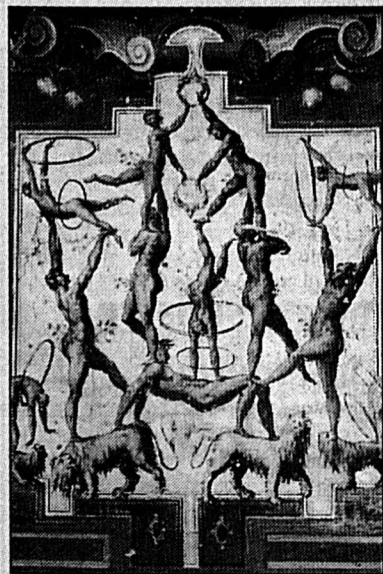

FRESQUE - Les saltimbanques de Cesare Baglione, château de Torchiara, Emilie Romagne (Italie) E

GALERIE

Espaces pour navigations spirituelles

Véhicule de l'esprit pour des navigations intérieures, la peinture d'Antoni Kowalski baigne dans une étrange atmosphère. Entre les colonnes et les étendues d'eau lisse, le voyage est périlleux et la lumière voilée.

Dans le monde intermédiaire évoqué par le peintre polonais Antoni Kowalski, les apparences sont détournées. La présence des êtres, désormais totalement désincarnés, n'est plus perceptible que par des dépouilles, superposées et portées en offrande sur des fines baguettes, dans ces compositions, ainsi que l'eau, miroir des vertiges et génératrice d'éclats atténués sur des étangs démesurés.

La robe de bure de Saint François pourrait venir enrichir ces surprenantes collections. Réalisée après un voyage à Assise, la toile «La prière d'après Saint François», s'inspire de son dépouillement porté vers l'élévation. Dououreuse, inquiète, la méditation du peintre évoque le recueillement de la crypte plutôt qu'une merveilleuse fraternité avec la création.

C'est le récit d'une quête difficile parmi des colonnes de porphyre ou de jaspe qui s'imposent dans beaucoup d'oeuvres. Elles déterminent d'implacables enfermements et contrastent avec les fragiles empilements sur baguettes. Toutefois, les épais tissus ou les peaux de prière s'accrochent aux interstices, débordent des fenêtres gothiques. Les

zones dangereuses des limbes sont parfois éclairées par la chaleur de tonalités orange ou jaune et des gemmes sont disséminées au long des architectures, hors de toute logique ornementale. Il arrive que la magie de la peinture donne des transparences à la dureté des colonnades et le regard traverse alors les murailles pour découvrir des évocations plus aériennes.

Reliée à la grande tradition flamande, la technique picturale à l'huile d'Antoni Kowalski est exigeante, mais elle lui donne le pouvoir de se placer hors du temps. Seul le travail par couches successives permet d'obtenir les effets de transparence, la profondeur des tons sombres et le glissement subtil des bruns, verts ou jaunes qui finissent par s'apparenter étroitement dans les évocations de marécages. Parti du dessin et de la gravure, Antoni Kowalski a découvert ce pouvoir de la peinture qui convient totalement à sa quête de l'immatériel. La précision des glacis successifs abolit toute trace du pinceau et la mise à distance est totale. L'émotion de l'instant est laissée de côté pour aller vers une expression moins personnalisée, moins physique, qui convient parfaitement à la portée spirituelle recherchée. L'artiste échappe pourtant à ces contraintes dans de grands pastels aux formats très allongés qui accentuent la force des colonnes.

Laurence Carducci

● Antoni Kowalski, peintures et pastels, Galerie 2016, Hauterive, jusqu'au 31 mars. Prix: huiles, 550 à 4400 francs, pastels 300 à 2600 francs.

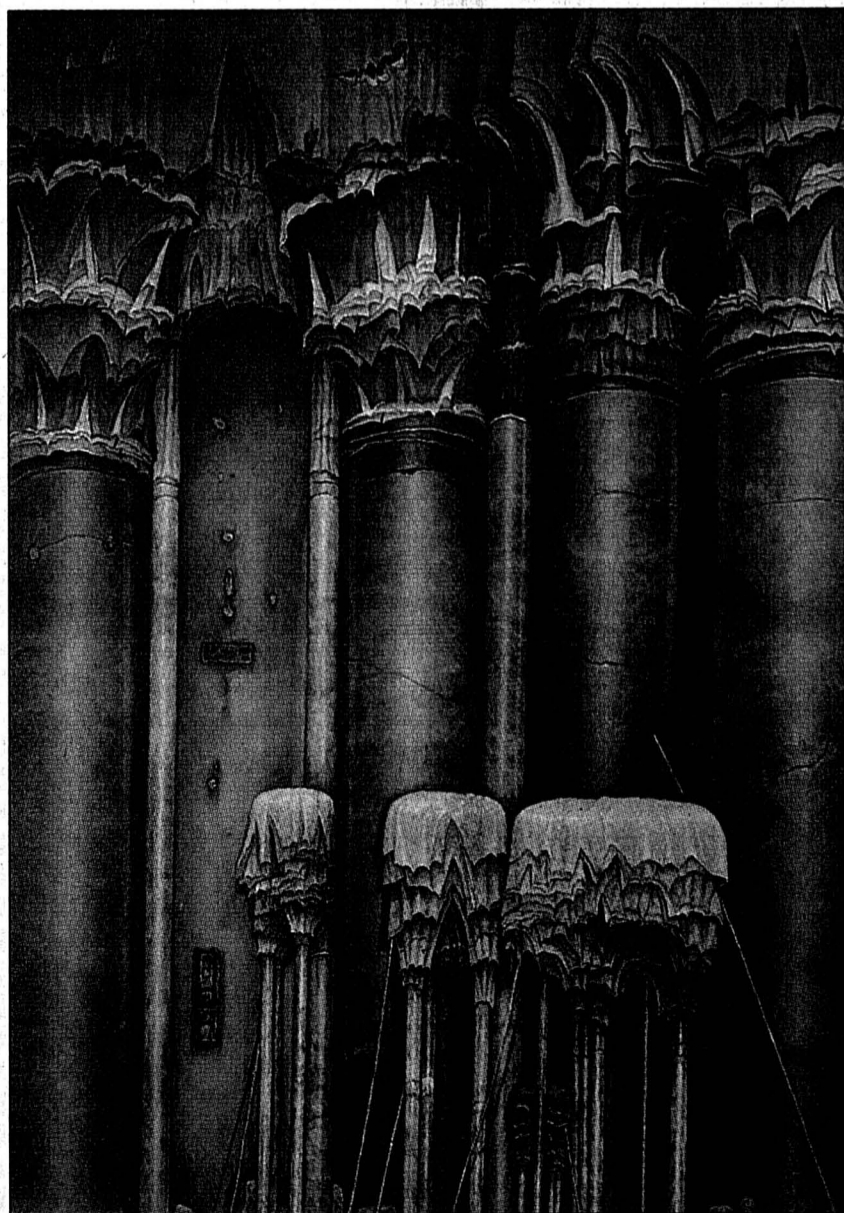

OFFRANDES - «La prière de Vienne», 1994, huile sur toile, (130X97). E

Différent mais reconnu

Permettez-moi de compléter l'article très intéressant de Sandra Spagnol à propos des enfants malentendants à l'école.

Lors de la conférence mondiale de l'Unesco de 1994 a été adoptée la «Déclaration de Salamanque sur les principes, les politiques et les pratiques en matière d'éducation et les besoins éducatifs spéciaux». Ce document admet la nécessité de travailler à la conception d'une «école pour tous»; cela implique la création d'établissements accueillant tous les enfants, reconnaissant leurs différences, épaulant les élèves dans leurs apprentissages et répondant aux besoins individuels de chacun. Vaste programme, mais qui peut se réaliser à petits pas, l'intégration des malentendants dont parle votre journal en est un exemple.

A l'heure actuelle, les enfants ayant des besoins spéciaux sont souvent séparés de leurs frères et sœurs, des enfants du quartier et ne peuvent recevoir tous les apprentissages sociaux qui ont lieu à travers la rencontre, le jeu et le travail avec les camarades dits normaux. L'intégration des enfants différents représente un pas vers leur socialisation et leur acceptation par la société: être connu pour être reconnu. Quand je parle d'intégration, je ne veux pas dire assimilation; les enfants différents seront toujours différents mais ils ont une place dans la société. Le fait de grandir ensemble changera la perception qu'a la société de ses membres handicapés. L'accueil des enfants différents dans l'école ordinaire permet de diminuer la peur et de bâtir l'amitié, le respect et la compréhension de l'autre différent.

Chaque intégration d'un enfant différent représente donc un pas gagné vers une société plus tolérante, plus compréhensive, centrée sur la rencontre.

♦ **Françoise Vouga**
Hauterive

Auditions irréprochables

Concerne: lettre de **Me Maurice Favre** concernant les réfugiés, «*L'Express*» du 26 février.

La prise de position de Me Favre au sujet des réfugiés ne peut qu'être approuvée et estimée dans ses lignes générales et sa conclusion. Sa description toutefois des auditions en matière d'asile – «interrogatoires bâclés de fonctionnaires souvent inexpérimentés qui semblent obéir à des consignes» – ne correspond pas à la pratique de notre canton dans ce domaine. D'un aveu général, et notamment de milieux en relation avec la défense des requérants d'asile, nos auditions sont de bonne qualité, et surtout l'atmosphère y est toujours courtoise et respectueuse de la situation difficile des personnes entendues.

Nous précisons également que notre canton ne reçoit ni n'accepterait de consignes de quiconque concernant les caractéristiques précitées de nos auditions.

Dans les limites assez étroites des compétences cantonales en matière d'asile, nous menons une politique humaine et ouverte dans un domaine délicat et controversé. Dans le respect de la loi, notre conception est celle d'un service public, tant à l'égard des réfugiés que de leurs mandataires ou de tous milieux intéressés par le problème de l'asile.

♦ **Nicolas Bloudanis**
Responsable de la Section asile
Département de justice
Neuchâtel

Un «Canard» plein de canards

Le Parti socialiste, section de Neuchâtel, a récemment distribué dans tous les ménages du chef-lieu son «Canard bleu». Si l'on se réfère au contenu de sa page 4, intitulée «En transports publics vers l'an 2001», c'est un véritable canard!

A en croire les auteurs du texte, les transports publics du Littoral neuchâtelois doivent tout aux socialistes.

Les TN, heureusement, n'ont pas attendu les élucubrations de quelques jeunes loups, en mal de propositions électorales, pour développer leurs prestations. Rappelons qu'un conseil d'administration de 21 membres et un comité de direction de 9 membres président aux destinées de la Compagnie. Ces membres sont désignés par l'Etat (1/3), la Ville (1/3) et les communes desservies (1/3). Depuis que nous avons l'honneur de présider ces deux instances, nous nous plaignons à relever l'excellent état d'esprit et l'absence de politique partisane qui ont conduit les destinées des TN, quand bien même les principales formations politiques sont représentées dans les organes responsables.

Le «Canard bleu» attribue d'abord aux socialistes un certain nombre d'améliorations apportées dans les prestations offertes par les TN, ces dernières années. Rétablissons les faits:

1. Le prolongement de la ligne 9 au quartier des Acacias a fait l'objet d'une étude présentée par les TN à la Ville en 1987 déjà. Cette étude répondait logiquement à l'extension de la zone

urbaine, comme cela fut le cas pour l'extension vers Hauterive en 1968, Marin ou Cortailod dans les années quatre-vingt. De telles perspectives sont inscrites plusieurs années à l'avance dans les planifications quadriennales, présentées par la direction des TN aux organes de décision.

2. L'aménagement de l'arrêt couvert à la rue Saint-Honoré était inscrit dans le programme d'équipement de tous les arrêts du réseau, lancé en 1988 par les TN, avec la collaboration de la SGA et des services concernés de la Ville de Neuchâtel. Le programme se poursuit.

3. Le prolongement de la ligne 7, d'Hauterive vers Marin par le Brel, ne doit rien aux socialistes non plus. Il fait partie intégrante de deux réflexions globales, menées par les TN:

– relier le nouveau dépôt de Marin à la ligne du haut, pour permettre l'injection rapide chaque jour des véhicules stockés et entretenus dans ce dépôt;

– poser un premier jalon de la desserte nord de la ville en direction de Cormondrèche et, dans un premier temps, faciliter l'accès à la gare de Neuchâtel aux habitants de Marin et Saint-Blaise.

Cette desserte nouvelle sera mise en service prochainement, dès lors que la circulation sur la route cantonale a été fortement allégée par l'ouverture des tunnels et que le débouché du Brel, sur cet axe, pourra être organisé en faveur des transports publics.

4. Quant aux sites propres pour les bus et taxis, ils ne

datent pas d'hier; certains des auteurs du texte paru dans le «Canard bleu» usaient encore leur fond de culotte sur les bancs de l'école, lorsque la voie descendante réservée de l'avenue de la Gare se réalisa. D'autres projets existaient sur le papier, pour une réalisation immédiate après l'ouverture des tunnels sous la ville. A ce sujet, on se souviendra des manœuvres dilatoires menées par les socialistes, s'agissant de la réalisation des voies réservées à l'avenue du Premier-Mars – l'art du double langage!

Le «Canard bleu» fait ensuite un certain nombre de propositions, notamment:

– «Assurer une desserte attractive aux Acacias.» S'agit-il du transport gratuit avec croissants distribués le matin aux usagers? Les TN adapteront les prestations à la demande, dans le cadre de leur planification quadriennale.

– «Aménager de nouveaux abris-bus et améliorer certains.» Le programme d'équipement est en cours, comme dit plus haut, mais le chauffage central n'est pas prévu.

– «Créer une ligne de bus au nord de la ville.» Cette proposition tombe à plat; nous l'avons déjà déclaré précédemment: le projet existe depuis plus de dix ans; il a été réactualisé, en 1993, par une étude très complète menée par les TN avec les services compétents de la Ville. Sa réalisation se fera par étapes.

– «Supprimer les barrières architecturales (!) pour les usagers des TN qui, depuis le fau-

bourg de la Gare, souhaitent accéder directement aux quais de la gare.» Le projet existe depuis les premières études faites par le parking couvert de la gare mais n'a pu être réalisé, faute de participation financière de la part des CFF. Si la Ville de Neuchâtel, avec des crédits mis à disposition par les socialistes, décide d'aller de l'avant, les TN ne s'y opposeront pas.

– «Développer le Littoral en direction de Saint-Blaise et prolonger le funiculaire de Chaumont vers le lac, dans la perspective de 2001 notamment.» La prolongation du Littoral par les Saars et Monruz a fait l'objet de deux études menées, pour la première, il y a près de dix ans, pour la seconde, en 1994. L'une et l'autre relèvent de l'utopie pour des raisons de coûts. Quant au funiculaire de Chaumont, diverses idées ont déjà été lancées: le comité stratégique d'Expo 2001 et Blaise Dupont, directeur de l'urbanisme de la Ville de Neuchâtel, peuvent donner tous renseignements utiles aux auteurs du «Canard bleu».

Si les socialistes du chef-lieu ont quelques idées originales et financièrement supportables pour les collectivités publiques, nous les invitons à nous en faire part. Pour le reste, le lecteur et l'électeur apprécieront le procédé que vient d'utiliser le «Canard bleu».

♦ **Pour les Transports publics du Littoral neuchâtelois, le président: Gilles Attinger**
Hauterive

Achetez votre appartement ou partez!

Pourquoi je voterai non à la modification de la loi sur la mise en vente d'appartements loués (LVAL)...

En mars-avril 1994, toutes sortes de bruits ont couru sur la destinée de l'immeuble où nous habitons, 15, rue du Roc, à Neuchâtel.

Le propriétaire, un promoteur bien connu dans la région et accessoirement agent d'assurances, avait décidé de mettre en vente les appartements. Il a vendu l'immeuble à une société lui appartenant et a mis celle-ci en liquidation, ce qui lui a permis d'échapper à la loi sur les congés-ventes. Il a alors mis la pression sur les locataires. Il faut dire que les loyers étaient modérés et que les locataires habitaient l'immeuble depuis très longtemps. Je suis moi-même bientôt retraité et j'occupe mon logement depuis 20 ans.

Trois ou quatre appartements ont été achetés par les locataires. Une proposition m'a été faite dans ce sens. Lors d'une visite de mon appartement, le promoteur m'a proposé l'achat de celui-ci. Achetez ou partez! D'autres locataires ont connu la même «surprise».

Panique contagieuse, ce ne sont pas moins de huit appartements qui se sont vidés.

Seconde visite du promoteur qui me propose, mielleusement: «Restez, mais nous allons installer une cuisine et une salle de bains modernes... et le loyer sera augmenté». Notre cuisine est suffisamment équipée, et cela à nos frais. La salle de bains est encore en très bon état. L'appartement (papiers peints, peintures, etc.) a toujours été entretenu par nos soins et à nos frais. Je refuse donc ces propositions. Ce qui ne plaît guère au propriétaire. Les locataires qui ont accepté de payer plus n'ont pas eu de travaux de rénovation. Et les logements qui n'ont pas pu être vendus, mais qui se sont vidés de leurs locataires, sont reloués beaucoup plus cher. Si elle n'a presque pas permis de vendre, l'opération a fait le vide, les locataires, désécurisés, étant partis.

Le 30 mai 1994, le congé m'est signifié et un délai de 3 mois m'est «généreusement» accordé pour

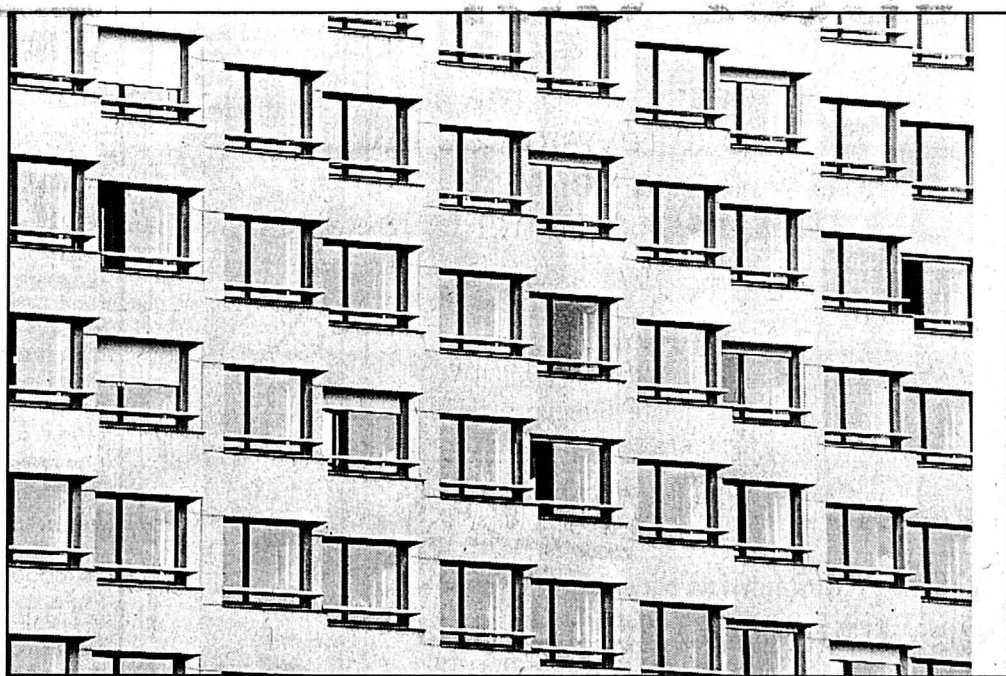

LOUER OU ACHETER? – On propose aux Neuchâtelois qui, comme une grande majorité d'Helvètes sont locataires, la modification de la loi sur la mise en vente d'appartements loués.

quitter les lieux. Les autres locataires qui, comme moi, n'ont accepté ni d'acheter, ni de payer un loyer plus élevé, reçoivent aussi leur congé. J'ai alors dû entamer de longues procédures, civiles et pénales, pour obtenir de pouvoir rester. Mais j'ai dû accepter

La dernière séance...

A propos d'une nouvelle échelle fiscale ou... «touchez pas au grisbi»...

Mercredi soir 21 février 1996, aula du C2T, Le Landeron, 20 heures. Le village est en effervescence, les autorités communales et le «petit comité référendaire» vont s'affronter dans une joute oratoire au sujet de la révision de l'échelle fiscale communale.

Cette révision a passé la rampe du Conseil général le 8 décembre 1995 à l'unanimité et devra être soumise au verdict du peuple de par la volonté de presque 1000 citoyens signataires d'un référendum.

Je franchis la porte et m'assied sur l'une des chaises du fond. Nouvel habitant du village (à pei-

ne 3 ans), ne connaissant que peu de monde ici, apolitique, ayant apposé ma «griffe» sur le référendum (je suis en effet persuadé qu'une telle décision doit être avalisée par le peuple!), je suis déterminé à écouter attentivement les différents protagonistes afin de me forger une opinion la plus cohérente possible.

Le débat s'ouvre et me fait rapidement penser à certains titres de films: Le Conseil communal («Pour 100 briques, t'as plus rien!»), «Moi y en a vouloir des sous», «100.000 dollars au soleil», le représentant de l'Etat («Périsse la demeure»), «Le choix des armes», «Préparez vos mouchoirs!», les membres du petit comité («Je sais rien, mais je dirai tout»), «La grande illusion», «C'est

pas parce qu'on a rien à dire qu'il faut fermer sa gueule».

Que dire pour résumer le tout? La gestion communale est transparente, la plupart des charges sont imposées, la marge de manœuvre est faible, les économies réalisables dérisoires, la nouvelle échelle corrige un peu d'injustice sociale (il était temps!) et elle est le fruit d'un long travail (bénévole!).

Mon opinion est faite, merci M. Scemaïna pour la clarté de vos explications, merci au petit comité d'avoir prouvé qu'une argumentation mal étayée pouvait également servir à façonner le jugement du simple citoyen que je suis.

♦ **Jacques Ducommun**
Le Landeron

Et le respect d'autrui?

Pourquoi cette lettre ouverte? Pour attirer l'attention de ceux qui ont, comme hobby, l'idée saugrenue d'avoir un élevage de poules, de coqs, de lapins, en très grand nombre et cela sous les fenêtres de leurs voisins. De surcroît, en disant haut et fort qu'il n'y a aucune odeur, aucun bruit désagréable, ces voisins brûlent le fumier de ces animaux et provoquent des désagréments importants aux voisins, même des allergies.

Pensez à la santé de vos voisins! OK pour un hobby, mais avec le respect d'autrui.

♦ **Ruth Meyer**
Fontainemelon

Marché de l'emploi

Paraît chaque jour, du lundi au samedi
Délai: l'avant-veille de la parution à 12h



ADIA

038/25 13 16

Max.-Meuron 4 - 2000 Neuchâtel

Mandatés par une Fiduciare et
par une entreprise internationale

Nous sommes à la recherche d'un(e)

collaborateur(trice)

souhaitant obtenir le diplôme d'expert comptable. Avec quelques années d'expérience. Travaux de révision, comptabilité et fiscalité. Exigence: CFC employé(e) de commerce, étude universitaire (ESCEA) serait un avantage.

Et d'un(e) comptable pour le département des crédits, ou comptabilité générale, boucllement. Avec quelques années d'expérience, très bonne connaissance de l'anglais. Libre rapidement.

Contactez **Marc Perrudet**, tél. 25 13 16 qui vous renseignera volontiers.

238866-235

Système de Qualité Certifié



ISO 9002/EN 29002
Reg. N° 11735-01

TOEDTLI ENERGIE MARIN

cherche pour compléter son équipe

Un(e) dessinateur(trice) en chauffage

âge idéal de 25 à 35 ans avec minimum 3 années de pratique; la connaissance des outils informatiques pour la calculation et la bureautique serait un avantage.

Un(e) apprenti(e) dessinateur(trice) en chauffage

pour la rentrée d'août 1996.

Votre offre manuscrite devra être adressée à:

M. Toedtli, Toedtli Energie
Rue de la Gare 13
2074 Marin.

238874-236

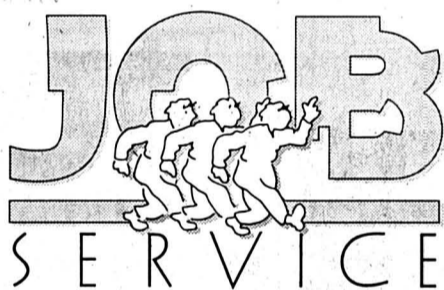

aux entreprises et aux particuliers
la possibilité d'engager
rapidement, et sans frais
d'agence, des jeunes de 15-25
ans en recherche d'emplois
temporaires ou fixes.

Il s'agit d'un service gratuit, sans
but lucratif.

Neuchâtel-038 25 35 55
La Chaux-de-fonds-039 23 02 32

233830-235

Secrétaire bilingue

Si vos préoccupations sont les mêmes que les nôtres, c'est-à-dire de toujours mieux servir la clientèle, alors vous trouverez auprès de notre Société un emploi en tant que secrétaire bilingue allemand/français, à partir du 1^{er} juillet prochain ou pour une date à convenir.

Vous aurez la préférence si vous êtes de langue maternelle allemande, tout en bénéficiant d'excellentes connaissances de la langue française. L'inverse serait cependant également envisageable.

Vous devrez être capable de traduire et de rédiger de manière indépendante, sur PC, la correspondance ou d'autres textes, dans les deux langues, avec une maîtrise parfaite de la grammaire et de l'orthographe. Vous aurez aussi à accueillir la clientèle s'adressant à notre réception.

Ce poste vous intéresse-t-il? Correspondez-vous à ce profil? Dans ce cas n'hésitez pas à nous contacter ou de nous adresser votre dossier de candidature.

Winterthur-Assurances

Direction régionale de Neuchâtel
Georges Moulin, chef du personnel
St-Honoré 2
2001 Neuchâtel
Téléphone (038) 23 03 23. 238880-236

winterthur

De nous, vous pouvez attendre plus

BONNES VACANCES



Chaque matin
les lecteurs de

L'EXPRESS

trouveront leur quotidien
dans les dépôts suivants:

VAUD/VALAIS/3 LACS

Aigle, K. Hongrin, Bât. PTT
Aigle, K. Centre Migros
Anzère, Magasin Carmen
Bettmeralp, Coop Valais/Wallis
Bettmeralp, K. Betten, Verkehrsbetriebe
Bettmeralp, K. Coop Oberwallis
Brigue, Bibl. de la Gare B.L.S.
Brigue, Bibliothèque de la Gare
Broc, K. Bourg de l'Auge 1
Broc, Tabac, rue de Monsalvens 6
Champex, Bazar de la Poste
Champéry, Bazar Grenon, Rythner S.
Charmey, Niki-Loisirs & Bureau
Château-d'Œx, K. de la poste
Château-d'Œx, K. de la Coop, La Ray
Château-d'Œx, K. de la gare
Château-d'Œx, K., Les Bossons
Collons Les, K. Le Cagibi, Micheloud
Crans s/Sierre, K. Gd-Place, Ed. Dolt
Crans s/Sierre, K. La Tabatière, Xires-Nord
Crans-s/Sierre, Pap. de la Poste, Barras Géo
Crans-s/Sierre, Papeterie La Place
Diablerets Les, Photo J. Baudat
Glon, Tabac-Poste Bertov Eveline
Grimentz, Bazar du Vieux Pays
Grône, K. Le Nezet, Siggen R.-M.
Gryon-Barbolesuz, Bibl. de la Gare
Haudères Epicerie-Bazar R. Trovaz
Haute-Nendaz, K. Big-Bazar
Haute-Nendaz, Les Cerisiers, Auclair N.
Haute-Nendaz, L. Olympic, Nendaz-station
Haute-Nendaz, K. Bloc-Note, Michelet R.
Leysin, Magasin Rollier, Villa Zinal
Leysin-Feydey, Bibliothèque gare
Leysin, Pernet D., place du Marché
Leukerbad, Kiosk Untere Maressen
Leukerbad, Kiosk Thermal-Badcenter
Leukerbad, Alpenherme St-Laurent
Leukerbad, K. Burgerbad
Leukerbad, Bazar Bovet-Zumofen M.
Leukerbad, Bazar Allet-Loretan H.
Leukerbad, Walliser-Bazar
Leukerbad, Primo Markt, Kunibergstrasse
Martigny, K. de la gare
Martigny, OK Coop, route du Levant
Martigny, K. Dranse, Bât. Poste, av. gare
Martigny, Coop Super Centre, rue de la Poste 3
Martigny, Restoroute, Relais St-Bernard
Martigny, C.C. Migros, Place du Manoir
Mayens-de-Riddes, K. de la Tzoumaz
Montana, Magasin Victoria
Montana, Chez Ali-Baba, Hauswirth M.
Montana, K. Grange
Montana, Libr. Immeuble Miremont
Montana, K. Randogne, Bât. PTT
Monthey, K. Bt Placette, av. Europe 21
Monthey, K. A.O.M.C., Koch A.
Monthey 2 Ville, K. City-Center,
av. de l'Industrie 1
Monthey-Ville, K. av. de l'Industrie 43
Montreux, K. Nouvelle Poste, av. des Alpes
Montreux, Bibl. de la Gare M.O.B.
Montreux, Tabashop Sovetra, Grand-Rue 46
Morgins, La Boutique Maytain
Morgins, K. de la Poste, Joris F.
Mosses Les, Boul.-Pât. Durussel
Ollon, K. Kabag, Le Minaret
Orsières, Super-Marché La Ruhe
Orsières, K. Pizzeria Gd-St-Bernard
Ovronnaz, Centre-Coop, K. 54130
Ovronnaz, Kiosque des Bains
Saas Fee, Kiosk Post
Saas-Grund, K. Postplatz, Anthamatten H.
Saas-Grund, Coop Center Oberwallis
Saillon, Nouveaux-Bains, Gauer Hôtel
Saint-Luc, Bazar-Boutique Burki Fritz
St-Maurice, Bibl. de la gare
St-Maurice, K. av. du Simplan 7

Salvan, City-Shop, place Centrale
Salvan, C.C. Les Marais, Aliment. Primo
Sembrancher, Sté Concordia, G. Moulin
Sierre, K. de la gare
Sierre, Bât. Migros, Av. Guisan
Sierre, Kiosque Soleil, Bât. Placette
Sion, K. PTT, Revaz A.
Sion, Bibliothèque de la gare
Sion, K. Francey O., r. du Rhône 36
Sion, Centre Comm., Art de vivre
Sion, Pap., rue de Lausanne 51
Sion, K. Elysée, rue des Creusets
Sion, K. ruelle du Midi 29, Ylmaz D.
Sion, Bibliothèque de la Gare
Val-d'Illiez, Kiosque-Bar La Mascotte
Val D'Illiez, Les Crossets, Trombert G.
Verbier-Station, K. Vallée Blanche, Rochat B.
Verbier, Magasin Véronique
Verbier, K. Mondzeu
Verbier, Kiosque Vanina, Fillez M.
Vevey, Kiosque Fragnière Ariane
Villars s/Ollon, K. Chamossaire, Gd-Rue
Villars s/Ollon, Bibl. de la gare
Zermatt, K. Tempelareal, Bahnhofstrasse
Zermatt, Kiosk Hôtel Nicoletta
Zermatt, Bahnhofkiosk BVZ
Zermatt, Coop Center Valais/Wallis
Zermatt, Tabak Landi Oberdorf

OBERLAND SUISSE CENTRALE

Adelboden, K. Obere Dorfstrasse 8
Beatenberg, K. Dorini, Appartement-Hôtel
Beatenberg, Kiosk Hôtel Beatus
Grindelwald, Coop Center Berner Oberland
Grindelwald, K. Hauptstrasse
Gstaad, Bahnhofkiosk
Gstaad, Coop Berner Oberland, Saanenland
Kandersteg, Bahnhofkiosk
Lauterbrunnen, Bahnhofkiosk
Lenk La, Rawylstrasse
Saanen, Mag. z. Kranich, Bahnhofstr.
Wengen, Bahnhofkiosk
Wil, Bahnhofkiosk
Zweisimmen, Bahnhofkiosk

GRISONS/ENGADINE

Davos-Dorf, Bahnhofkiosk RHB
Davos-Dorf, K. Parsenbahn
Davos-Dorf, Tabakwaren, Promenade 120
Davos-Platz, K. Presse-Center Raetia
Davos-Platz, Bahnhofkiosk
Flims Waldhaus, Postplatz-Kiosk
Flims-Waldhaus, K. P. Schneller
Klosters, Bahnhofkiosk Platz
Klosters, Lade Zentrum, Bahnhofstr. 22
Lenzerheide, Zentrum Lai, Volg
Lenzerheide, K. via Principala 52
Pizolpark, Kiosk AG
Pontresina, K. Postgebäude
Pontresina, Tabak-Spezialges., Hauptstr.
Samedan, Bahnhofkiosk
St Moritz, Kiosk Hauptpost, via Serlas 23
St Moritz, Presse-Center Pl. Del Mulin 2

graphiques



Arts

speed electronic

Dynamic, small company is looking for a

Technical documentation specialist

with a very strong written English to lead the development of documentation in the software field. A good understanding of software terms, knowledge of desktop publishing tools and preferably with experience in Framemaker. 268620-236
On-line documentation support is a plus.

Please send our curriculum vitae to:
Speed S.A., Urs Lehmann,
Puits-Godet 16, 2005 Neuchâtel.

BIS SERVICE

TRAVAIL FIXE ET TEMPORAIRE

Nous cherchons pour une entreprise à l'est de Neuchâtel, un

MÉCANICIEN OU MICROMÉCANICIEN CFC

pour un département «étampage-découpage» dans le domaine horloger. Un candidat sans CFC mais avec plusieurs années d'expériences conviendrait également.

Place stable et salaire intéressant à personne capable.

Contactez **Josiane Arena** qui vous donnera toutes les informations utiles. 268769-235

12, RUE SAINT-HONORÉ 2000 NEUCHÂTEL 038/25 28 00

DEMANDES D'EMPLOI

CHEF DE CHANTIER

cherche changement de situation dans entreprise, gérance ou administration, etc. Pour calculation, devis, surveillance. Connaissance informatique. Libre tout de suite ou à convenir. Ouvert à toute proposition.

Ecrire à **L'EXPRESS**
2001 Neuchâtel
sous chiffres 238-5643. 139334-238

APPRENTISSAGES

Etude d'avocats et notaire cherche, pour l'été 1996

APPRENTI(E) DE COMMERCE

motivé(e), de préférence avec une bonne connaissance du français.
Faire offre à **L'EXPRESS**
2001 Neuchâtel
sous chiffres 240-5661. 139581-240

Analyste-Programmeur ORACLE

Votre Avenir = Vous avez entre 25 et 30 ans, vous intégrerez une équipe jeune et un établissement solide ayant un projet enthousiasmant - Une chance à saisir

Votre Rôle = Vous utilisez les outils de développement d'Oracle, vous exploitez les éléments qui sortent de CASE et normalisez les données - Vous participez à une migration et à la création d'applications nouvelles

Vos Forces = Une expérience de 2 à 3 ans avec ORACLE comme SGDB et comme CASE TOOL, vous comprenez bien l'objet - Vous avez une formation de gestion et habitez la région neuchâteloise.



Envoyez-nous votre dossier au nom de J.-P. Guillot. Il sera traité efficacement en toute confidentialité.

9, route des Jeunes
1227 Genève Acacias
Tél. 343 45 45
Fax 343 45 63

268745-236

PSP 006 / (4.3.96)

AVIS MORTUAIRES

NEUCHÂTEL



Marie-Josée et Jean-Claude Brandt-Porret, à Peseux;
Natacha et Abib Agrebi-Brandt, à Serrières;
Estelle Brandt, à Peseux;
Freddy Oberson et famille;
Ernest Oberson et famille;
Emile Oberson et famille;
Maurice Oberson et famille;
Jacky Oberson;
Jeannette Othenin-Oberson et famille;
Les descendants de feu Louis Porret,
ainsi que les familles parentes, alliées et amies,
ont le chagrin de faire part du décès de

Madame

Fernande PORRET

née OBERSON

leur très chère maman, belle-maman, grand-maman, arrière-grand-maman,
sœur, belle-sœur, tante, cousine, parente et amie, que Dieu a reprise à Lui,
dans sa 76^{me} année.

2000 Neuchâtel, le 6 mars 1996.
(Rue des Parcs 81)

La cérémonie religieuse sera célébrée en la chapelle du crématoire,
vendredi 8 mars, à 11 heures.

Domicile mortuaire: pavillon du cimetière de Beaugard.

R. I. P.

Cet avis tient lieu de lettre de faire part

238957-378



Le Conseil communal et le personnel de la Commune de
Fleurier ont le profond regret de faire part du décès de

Madame

Edith MONNARD

mère de Monsieur Maurice Monnard, concierge du collège primaire.

268902-378



La Société neuchâteloise des Vieux-Zofingiens a le triste
devoir de faire part du décès de

Monsieur

Gaudenz MONSCH

Docteur en médecine

survenu à La Chaux-de-Fonds le 4 mars 1996 dans sa 92^{me} année.

268845-378

ACCIDENTS

PESEUX

■ **CARBURANT SUR LE SOL** – Mardi vers
10h, un camion conduit par un habitant
de Bienne circulait sur le chemin sans nom
sis entre les immeubles 33 et 35 de la rue
de Neuchâtel à Peseux. A l'intersection
avec la rue précitée, le conducteur bifur-
qua à droite et lors de cette manœuvre, il
heurta avec le réservoir de son camion
situé sur le flanc, l'extrémité d'un mur.
Aussi, le réservoir fut arraché. Un homme
du SIS ainsi qu'un pompier de Peseux sont
intervenus pour répandre du produit
absorbant sur le carburant tombé sur le
sol. Il n'y a pas eu de pollution. /comm

NEUCHÂTEL

■ **APPEL AUX TÉMOINS** – Mardi vers
10h45, un accident de la circulation s'est
produit dans les tunnels autoroutiers sous
la ville de Neuchâtel en direction de Lau-
sanne, à la hauteur de la jonction Mala-

dière. Un conducteur inconnu, au volant
de sa BMW grise, a perdu la maîtrise de
son véhicule qui a heurté à plusieurs
reprises le mur à droite sur plus de 106
mètres. Le conducteur a abandonné la
voiture après l'accident. Les témoins sont
priés de prendre contact avec la police
de circulation à Neuchâtel, tél:
038/24 24 24. /comm

GORGES DU SEYON

■ **DANS LE LIT DU SEYON** – Hier vers
11h30, une voiture conduite par un
habitant de Lausanne circulait sur la
route des gorges du Seyon en direction
de Neuchâtel. Soudain, le conducteur
perdit la maîtrise de sa voiture, traversa
la route de droite à gauche et termina
sa course dans le lit du Seyon environ
30 mètres en contrebas. Blessée, la pas-
sagère, C.-L. P. de Lausanne, a été
conduite en ambulance à l'hôpital des
Cadolles. /comm

REMERCIEMENTS

La famille de

Monsieur

Roland STAUFFER

tient à vous dire combien vos témoignages d'affection, d'amitié et de
sympathie, sous quelque forme que ce soit, lui ont été bienfaisants et
réconfortants en ces jours de douloureuse séparation.

Que chacun accepte ses sincères remerciements et sa très profonde
reconnaissance.

Fleurier et Saint-Aubin, mars 1996.

69655-379

Repose en paix,
tes tourments sont terminés.

Profondément touchée par les nombreux témoignages de sympathie et
d'affection reçus lors de son grand deuil, la maman de

Monsieur

Michel HUGUENIN

remercie toutes les personnes qui, par leur présence, leurs messages, leurs
envois de fleurs, ont pris part à sa douloureuse épreuve.

La Neuveville, mars 1996.

202470-379



FLUHMANN-EVARD

Pompes funèbres 24 heures sur 24 heures

Tél. 038/25 36 04 Maladière 16 Neuchâtel 267216-371

CLIMATS

Terre aimée

Elle s'étale du lac à la lisière des
forêts, cette terre douce et fertile,
cette terre riche et sereine. A cette
saison, tout annonce le renouveau:
depuis les humbles fleurettes qui éclo-
sent sous le ciel frileux jusqu'aux bour-
geons gonflés par la sève montante et
qui, en éclatant, donneront naissance
aux tendres feuillages du printemps.

Cette terre qui s'éveille aux chants des
oiseaux dans les matins frais de mars
entrouvre ses entrailles béantes sous le
soc de la charrue et fume, nous pla-
quant au visage sa senteur familière.

Cette terre de vignes, de moissons et
de vergers, j'aime à la sentir pénétrer
en moi en cette saison de promesses et
de vie.

D'avance, j'imagine son royal cou-
ronnement, celui du printemps vain-
queur! Quand, dans l'herbe drue, les
fleurs de dent-de-lion tendront leurs
innombrables couronnes d'or vers un
ciel radieux, elles seront si éclatantes
qu'elles feront penser à des morceaux
de soleil tombés sur notre planète.

Et les cerisiers, princes tout-puissants
des vergers se vêtiront de la parure
immaculée et vaporeuse... de la blanche
parure qui marie si bien sa pureté au
paysage tout neuf.

Le lac, lui aussi, connaîtra le renou-
veau, le passage sur sa surface d'éme-
raude des blancs voiliers et des bateaux
de plaisance.

Ses rives s'animeront et il fera bon là,
entre le ciel et l'eau, regarder ce terroir
cher à nos cœurs.

Cette terre riche et sereine entourée
de montagnes aux horizons bleutés et
adoucés, cette terre bérochale si belle et
si pleine... cette terre bien de chez nous.

Et les fiers châteaux diront tout bas
leur nom et leur histoire à nos oreilles
attentives... Gorgier, Vaumarcus et
d'autres... qui du haut de leurs collines
veillent sur cette terre seigneuriale qui
s'incline doucement, au gré des
coteaux, pour rejoindre son lac qui la
contemple avec fierté.

Terre de la Béroche, si belle et si
variée, ceux qui l'ont connue ne sau-
raient l'oublier!

↳ Anne des Rocailles

PERMANENCE
POMPES FUNÈBRES

WASSERFALLEN SA
30 40 00

RUE DES TUNNELS 1 - NEUCHÂTEL

CONSEILS EN PRÉVOYANCE FUNÉRAIRE

235011-371



Confie-toi en l'Éternel
de tout ton cœur,
et ne t'appuie pas
sur ton intelligence.

Proverbes 3,5

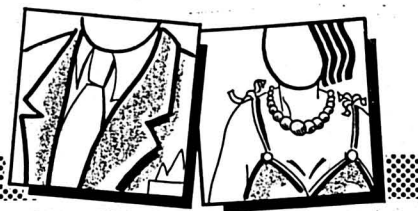

LE BON CHOIX



Nous désirons engager tout de suite pour l'un de nos teams

une employée de secrétariat à 50 %

à qui nous souhaitons confier les activités suivantes:

- frappe de courrier sur PC
- frappe de rapports d'inspecteur sous dictée
- saisie de données sur terminal
- divers travaux à l'intérieur du team.

Nous demandons:

- habile dactylographe sur traitement de textes
- parfaite connaissance de l'orthographe française
- esprit de team et disponibilité
- âge idéal 25-40 ans.

Nous offrons:

- un emploi stable
- une rémunération en fonction des capacités et qualifications
- des avantages sociaux.

Vous sentez-vous interpellée ?

Si oui, alors faites vos offres à:

CNA, Monsieur François Schaer
Avenue Léopold-Robert 25
2300 La Chaux-de-Fonds.

268766-236



VILLE DE NEUCHÂTEL

Les hôpitaux de la ville Cadolles-Pourtalès mettent au concours un poste

d'employée de maison à 100 %

Nous demandons:

- la nationalité suisse ou un permis de séjour B, respectivement d'établissement C,
- la capacité de parler et de lire le français,
- une expérience dans un service de nettoyage,
- une disponibilité pour travailler en service continu (y compris les week-end et jours fériés).

Nous offrons:

- une activité variée au sein d'une petite équipe,
- une rétribution selon barème communal.

Date d'entrée en fonctions: 2 mai 1996.

Les personnes intéressées peuvent obtenir des renseignements complémentaires en téléphonant à M^{me} Duvanel, intendante-chef, au N° de téléphone (038) 229 175 le matin de 8 h à 11 h.

Les offres écrites accompagnées des documents usuels doivent être adressées l'office du personnel de l'hôpital des Cadolles, case postale 1780, 2002 Neuchâtel, jusqu'au 20 mars 1996.

Les postes de l'administration communale sont ouverts indifféremment aux femmes et aux hommes. 238852-236

On cherche VENDEUSES

d'articles enfants.

Libre 2 soirs par semaine.

Téléphone 037/26 52 26.

268674-236

International tätiges Software-Unternehmen sucht zum schnellstmöglichen Eintritt ein/e

Assistent/in/-Sekretär/in

möglichst Muttersprache deutsch, gute Kenntnisse in franz. erforderlich, gute PC Kenntnisse.

Schriftliche Bewerbungen mit Lichtbild in deutscher Sprache an

PEGASTAR AG 268751-236
Le Château, 2028 Vaumarcus

CIR

COMPAGNIE INDUSTRIELLE RADIOELECTRIQUE S.A.
NEUENBURGSTRASSE 7 CH-2076 GALS/BE Switzerland

Notre usine se situe à Gals, à 10 km à l'est de Neuchâtel.
Pour notre activité dans le domaine spatial, nous cherchons pour compléter notre équipe, une

soudeuse-câbleuse sur circuit imprimé

stable, consciencieuse et indépendante. Une bonne expérience dans le domaine du soudage manuel est indispensable pour nos travaux de haute technicité en atelier et salle blanche. Propre moyen de transport nécessaire.

Les intéressées sont priées d'adresser leur offre par écrit à:

CIR Compagnie Industrielle Radioélectrique S.A.
Service du personnel
2076 Gals

Discrétion assurée.

238844-236

MICRONAS

Micronas is an independent and rapidly growing European high-tech group. We combine design and fabrication knowledge of systems, sensor technology, SAW and ASICs for sophisticated applications in telecommunication, automotive and consumer industry.

We are currently seeking to employ an

Assembly and Packaging Engineer

to join our Assembly and Test group in Bevaix, Neuchâtel. Reporting to the Assembly and Test Manager, a successful applicant will be responsible for the development of innovative solutions for the packaging of our microsystems dedicated in high volumes to telecommunication systems. New fabrication procedures have to be defined, qualified and transferred to production.

The following attributes are deemed valuable:

- Mechanical or Microtechnical Engineer ETH/EPF/ETS or similar education
- 3 years experience in packaging and assembly development for integrated circuits
- Experience in flip-chip and MCM technologies
- English (written and spoken), preferably also French and German

A successful applicant will also have a flexible professional approach and must be prepared to work in a team in a fast moving environment.

If your profile corresponds to our requirements, please send your curriculum vitae with a covering letter to

Personnel Dept.
Micronas Semiconductor S.A.
Chapons-des-Prés 11, 2022 Bevaix

For further information, please contact Patrick Conti or David Moser on 038/460 111. 268682-236

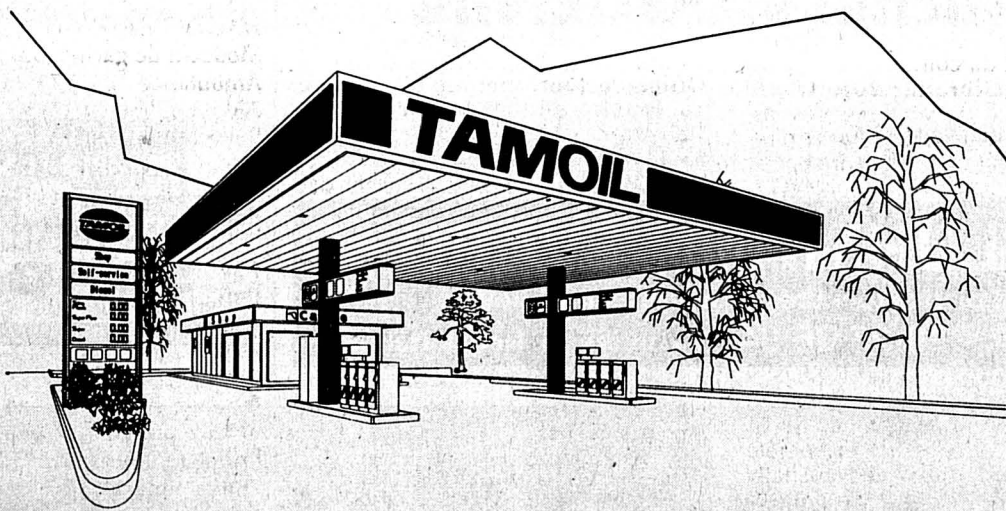

Nous sommes une société pétrolière active sur le plan international avec un réseau de stations-service en pleine expansion tant en Suisse qu'à l'étranger.

Une station-service TAMOIL en 1996, c'est une véritable entreprise aux activités très diversifiées avec des chiffres d'affaires très importants. Elle doit être gérée en centre de profit par des professionnels ayant les qualités d'un chef d'entreprise.

C'est le profil souhaité du

gérant de station-service

que nous cherchons à engager pour la nouvelle station TAMOIL à Couvet.

Cette station en construction est située sur un axe très fréquenté. Elle disposera d'un vaste shop-alimentation ainsi que d'une chaîne de lavage.

Ce poste requiert:

- sens aigu des responsabilités et d'initiative
- disponibilité élevée
- capacité d'animer et de diriger une équipe de deux à trois collaborateurs/trices
- facilités dans le contact humain
- bonne réputation
- fonds propres
- expérience dans la gestion de station-service ou dans le commerce de détail souhaitée.

Entrée en fonction: 1^{er} septembre 1996

Les personnes intéressées et répondant au profil sont invitées à faire parvenir leur candidature écrite à:

TAMOIL DISTRIBUTION SA

Service Réseau

Route de Pré-Bois 29

1215 Genève 15 Aéroport



SUR LA ROUTE AVEC VOUS

268681-236

Nous cherchons à Neuchâtel, tout de suite ou à convenir

un ou une personne consciencieuse

pour travail dans un atelier de production.

Faire offre avec curriculum vitae à L'EXPRESS, 2001 Neuchâtel, sous chiffres 236-3362. 238801-236



Entreprise de travaux publics, cherche pour l'administration de son siège de Neuchâtel une

Secrétaire

de langue française, maîtrisant l'allemand.

Connaissance de l'ordinateur.

Ayant un esprit d'initiative et aimant travailler seule.

Les personnes intéressées sont priées d'adresser leurs offres avec curriculum vitae et certificats à l'entreprise

Walo Bertschinger S.A.
à l'attention de M. Alain Favre
Case postale 47
2017 Boudry. 139582-236



LE FOYER DE LA CÔTE

Etablissement spécialisé pour personnes âgées

2035 Corcelles

met au concours un poste

d'infirmière-assistante certifiée

horaire partiel de 50%

Nous offrons:

des conditions de travail modernes dans un cadre sympathique et un traitement selon le barème ANEMPA.

Entrée en fonctions: avril 1996 ou à convenir.

Les offres de service, accompagnées d'un curriculum vitae et des copies de certificats doivent être adressées à la

Direction du Foyer de la Côte
chemin du Foyer 3,
2035 Corcelles. 268573-236

Bar-restaurant engage

personne sachant cuisiner et connaissant le service de table

avec patente pour gérance active (est de Neuchâtel).

Ecrire à L'EXPRESS
2001 Neuchâtel
sous chiffres 236-3361. 238757-236

Depuis 25 ans, nous réalisons des panneaux d'orientation historiques et économiques avec beaucoup de succès. Pour des projets intéressants en Suisse romande, nous cherchons

DES AGENTS DE VENTE PUISSANTS POUR LE SERVICE EXTÉRIEUR

Nous attendons: bonnes connaissances du service extérieur, mobilité, esprit d'entreprise, aisance prononcée dans la vente directe.

Nous offrons: emploi de 100%, know-how solide, instruction et support sérieux, très bonne rémunération à titre de commission. 268675-236

Renseignements au 01/251 27 90.
Candidature avec photo à:
MEKA Kunstgrafik, C.P. 161, 8030 Zurich.

La Maison de Santé de Préfargier
Clinique psychiatrique
2074 Marin/Neuchâtel

cherche, pour ses services techniques,

un menuisier qualifié ou en possession d'un titre jugé équivalent, entrée immédiate

Nous attendons de notre futur collaborateur qu'il possède le profil suivant:

- avec expérience,
- sachant travailler de manière indépendante,
- disponible pour effectuer un service de piquet, environ 7 week-ends par an,
- nationalité suisse ou permis C,
- français courant,
- âge idéal 30-35 ans.

Nous offrons une place stable à personne responsable ainsi que les prestations sociales d'une grande entreprise.

Les personnes intéressées voudront bien faire parvenir leur dossier de candidature muni d'une photo et des documents usuels, à l'adresse suivante, service du personnel, M^{me} Nicole Bratschi. 268572-236

CHAQUE GOUTTE COMPTE POUR L'ENVIRONNEMENT.

NOUVEAU

Détergent pour salle de bain M-Plus

Élimine sans devoir frotter la saleté, les dépôts de savon et les traces de calcaire, même aux endroits difficiles d'accès. Vaporiser, laisser agir et rincer à l'eau chaude. Vaporisateur de 500 ml

~~3.40~~ **2.90** (100 ml - .58)

Détergent pour salle de bain M-Plus, sachet de recharge

Sachet de recharge de 500 ml

~~3.40~~ **2.50** (100 ml - .50)



Action

du 28.2 au 12.3

Tous les produits de nettoyage M-Plus
-.50 de moins

Vinaigre de nettoyage M-Plus

Dissout le calcaire, nettoie les traces d'eau et les dépôts de savon. Nettoie également cabine de douche, humidificateur, casseroles, vases, verres, etc. Flacon de 1 l

~~2.90~~ **2.40** (100 ml - .24)



Vinaigre de nettoyage M-Plus, sachet de recharge

Sachet de recharge de 1 l

~~2.50~~ **2.-** (100 ml - .20)



Liquide-vaisselle concentré M-Plus

Pour une vaisselle étincelante, ménage les mains grâce à son pH neutre. Flacon souple de 500 ml de double concentré prêt à l'emploi

~~2.80~~ **2.30** (100 ml - .46)

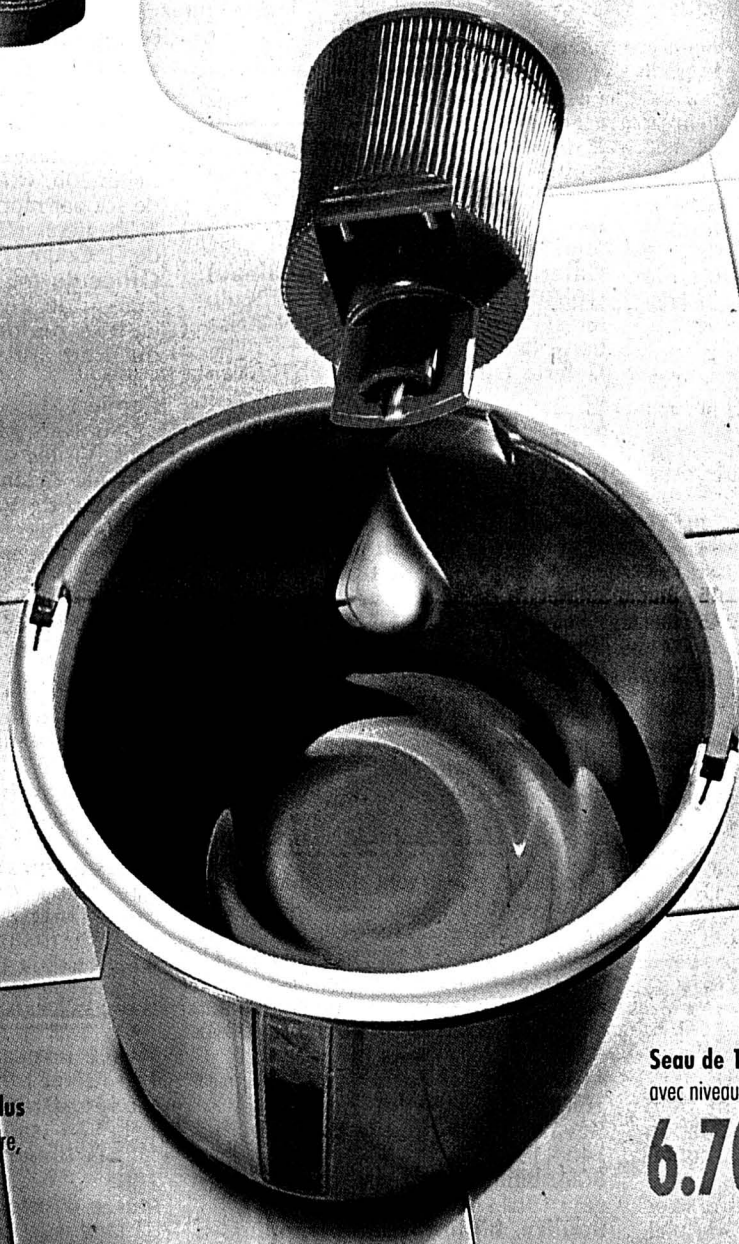

Seau de 10 l
avec niveau d'eau visible

6.70



Nettoyant ménager universel concentré M-Plus

Nettoyant idéal, ménage les mains grâce à son pH neutre, très avantageux, nettoie sans traces. Flacon souple de 500 ml de double concentré prêt à l'emploi

~~2.80~~ **2.30** (100 ml - .46)



Détergent pour vitres M-Plus

Idéal pour les vitres et toute surface lisse. Nettoie rapidement, sans traces. Vaporisateur de 500 ml

~~3.20~~ **2.70** (100 ml - .54)

Détergent pour vitres M-Plus, sachet de recharge

Sachet de recharge de 500 ml

~~2.40~~ **1.90** (100 ml - .38)

Détergent pour WC M-Plus

Contient du vinaigre, dissout le calcaire et la saleté, apporte une fraîcheur naturelle. Flacon de 750 ml

~~2.50~~ **2.-** (100 ml - .27)

Détergent pour WC M-Plus, sachet de recharge

Sachet de recharge de 750 ml

~~2.20~~ **1.70** (100 ml - .23)



NOUVEAU

Crème détergente M-Plus

Nettoie à fond et avec ménagement chromes, émail, plaques de cuisson, robinets, catelles, baignoire, lavabos, etc. Flacon aplattissable de 500 ml

~~2.80~~ **2.30** (100 ml - .46)

Vous aimeriez sûrement avoir les mains parfaitement propres en matière d'environnement. C'est pourquoi il vous importe non seulement d'utiliser

des produits de nettoyage avec parcimonie lorsque vous faites le ménage, mais aussi de choisir M-Plus dans le magasin. Car tous les produits M-Plus

sont à base de matières premières végétales et minérales, biodégradables de 95 à 100% en 14 jours (test OCDE 302 B, complété par une analyse

MIGROS
PRODUITS DE NETTOYAGE

Sous le soleil, les nuages marquent leur passage

AUJOURD'HUI

Prévisions pour 14 heures
Températures:
 Neuchâtel: 6°
 Boudry: 6°
 Cernier: 3°
 Môtiers: 3°
 La Chaux-de-Fonds: 1°
 Le Locle: 1°
 La Vue-des-Alpes: -1°
Soleil:
 Lever: 7h01
 Coucher: 18h27
Lune (décroissante):
 Lever: 20h58
 Coucher: 7h45

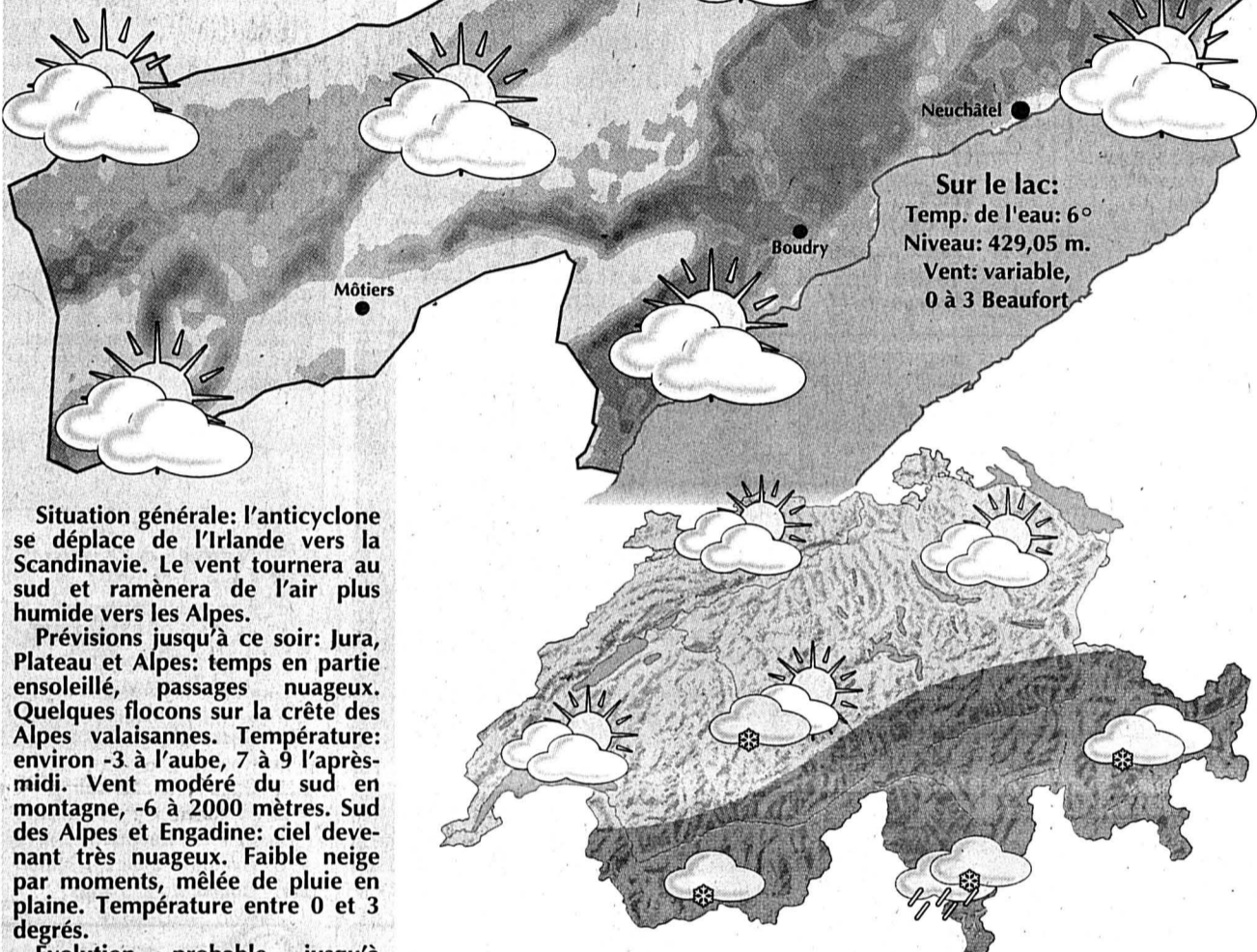

Situation générale: l'anticyclone se déplace de l'Irlande vers la Scandinavie. Le vent tournera au sud et ramènera de l'air plus humide vers les Alpes.
Prévisions jusqu'à ce soir: Jura, Plateau et Alpes: temps en partie ensoleillé, passages nuageux. Quelques flocons sur la crête des Alpes valaisannes. Température: environ -3 à l'aube, 7 à 9 l'après-midi. Vent modéré du sud en montagne, -6 à 2000 mètres. Sud des Alpes et Engadine: ciel devenant très nuageux. Faible neige par moments, mêlée de pluie en plaine. Température entre 0 et 3 degrés.
Evolution probable jusqu'à lundi: à l'ouest et au sud: nébulosité changeante, probablement sec. A l'est: partiellement ensoleillé.

- Dominante:**
- Soleil
 - Nuageux
 - Couvert

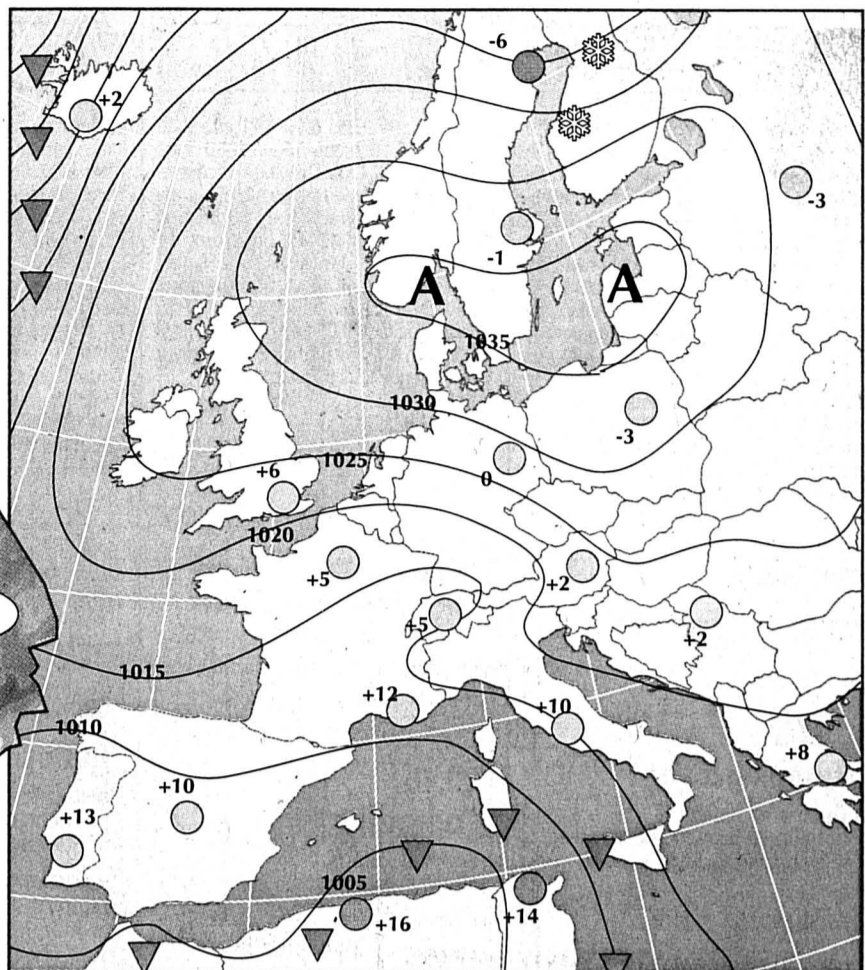

Front froid (triangles pointing right)
Front chaud (triangles pointing left)
Occlusion (triangles pointing right and left)
Courant d'air froid (arrow pointing right)
Courant d'air chaud (arrow pointing left)

Pluie (diagonal lines)
Averses (dotted lines)
Zone orageuse (square with diagonal lines)
Neige (snowflake)
Anticyclone (A)
Dépression (D)
Ciel serein (circle with dot)
Ciel nuageux (circle with horizontal lines)
Ciel couvert (circle with vertical lines)

Isobares: indication de la pression en hectopascals (mbar)
 1015
 1010
 1005

OBSERVATOIRE

Conditions météorologiques communiquées par l'Observatoire cantonal de Neuchâtel (490 m).

Températures	04.03	05.03	06.03
Moyenne	0,8°	1,0°	2,4°
6h30	-2,7°	-3,0°	-1,9°
12h30	4,1°	3,7°	6,9°
18h30	2,4°	3,7°	4,0°
Maximum	5,1°	6,0°	9,1°
Minimum	-3,0°	-3,5°	-2,3°

Précipitations (en mm)

	0,0	0,0	0,0
--	-----	-----	-----

Pression barométrique (en mbar)

6h30	959,6	964,0	965,2
12h30	960,0	966,2	963,1
18h30	960,0	965,6	960,6

TEMPÉRATURES

Hier à 14 heures

En Suisse

Zurich	beau,	5°
Bâle-Mulhouse	très nuageux,	2°
Berne	beau,	5°
Genève-Cointrin	beau,	5°
Sion	beau,	7°
Locarno-Monti	beau,	7°

Ailleurs en Europe

Paris	très nuageux,	5°
Londres	très nuageux,	8°
Berlin	bruine,	0°
Moscou	très nuageux,	-4°
Athènes	peu nuageux,	6°
Istanbul	très nuageux,	3°
Rome	beau,	10°
Palma	très nuageux,	13°
Lisbonne	très nuageux,	13°

Autres continents

Jérusalem	temps clair,	9°
Miami	nuageux,	27°
New York	pluvieux,	16°
Rio de Janeiro	nuageux,	32°
San Francisco	temps clair,	14°
Bangkok	temps clair,	33°

Demain	Après-demain	Dans trois jours
En plaine: 6°	6°	7°

Infographies Pascal Tissier L'EXPRESS
 Sources: Jean-François Rumley, Observatoire cantonal et Keystone.

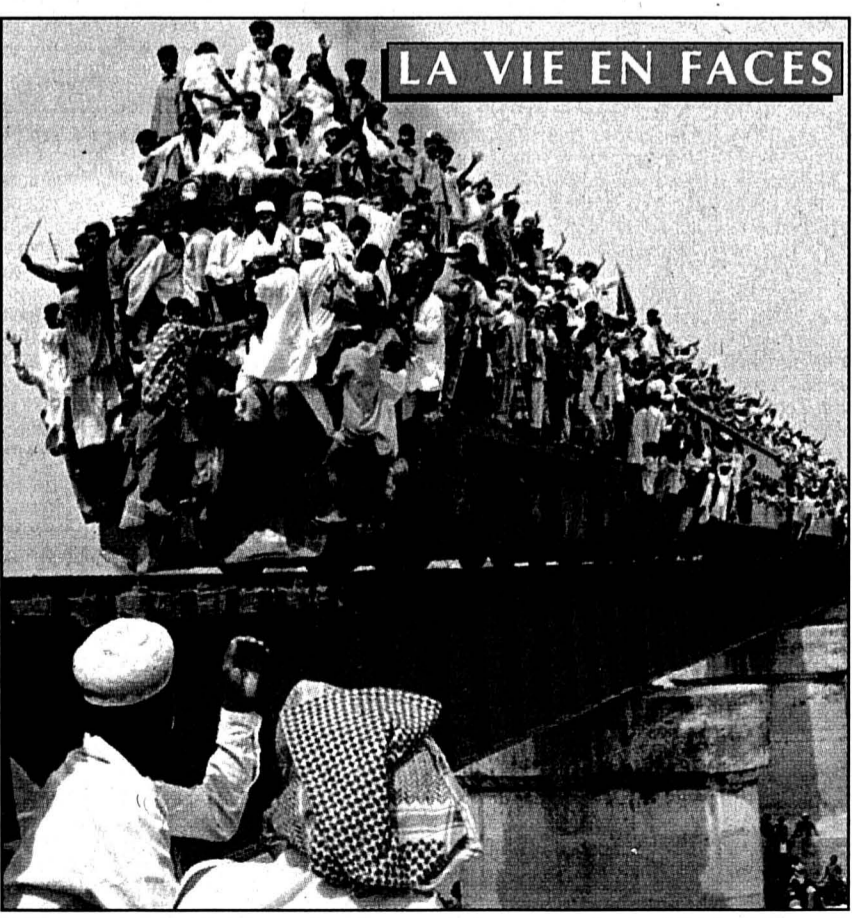

LA VIE EN FACES

RETOUR DE FESTIVAL - Pendant trois jours, quelque deux millions de Bengladeshis ont pris part au Festival annuel islamique de Gazipur, à une quinzaine de kilomètres de la capitale, Dhaka. Ils y ont notamment prié pour leurs coreligionnaires de Bosnie, de Tchétchénie et du Kashmir. Pour la plupart d'entre eux, le retour s'est fait en train, dans des conditions ne répondant pas toujours à la notion occidentale de la prudence... ap

Clin d'œil Homo soit qui Manille pense

Le maire de Manille Alfredo Lim a invité hier les homosexuels de la police à ne pas se cacher et même à être maquillés pendant leur service au bureau s'ils le souhaitent.
 - Il n'y a rien dont ils devraient avoir honte, estime le maire qui propose la création dans la police d'un service spécialisé dans les affaires d'homosexuels, comme il en existe qui s'occupent des femmes ou des mineurs.
 Alfredo Lim, général de la police à la retraite élu maire en 1992, a rappelé qu'il a travaillé avec des policiers homosexuels. Il ne voit aucune objection à ce que les policiers gays «mettent une touche de fard à joue et un peu de rouge à lèvres» au bureau, pourvu qu'ils portent l'uniforme réglementaire. «Les empêcher de faire ce qu'ils voudraient, ce serait pratiquer une discrimination», a-t-il affirmé. /ap

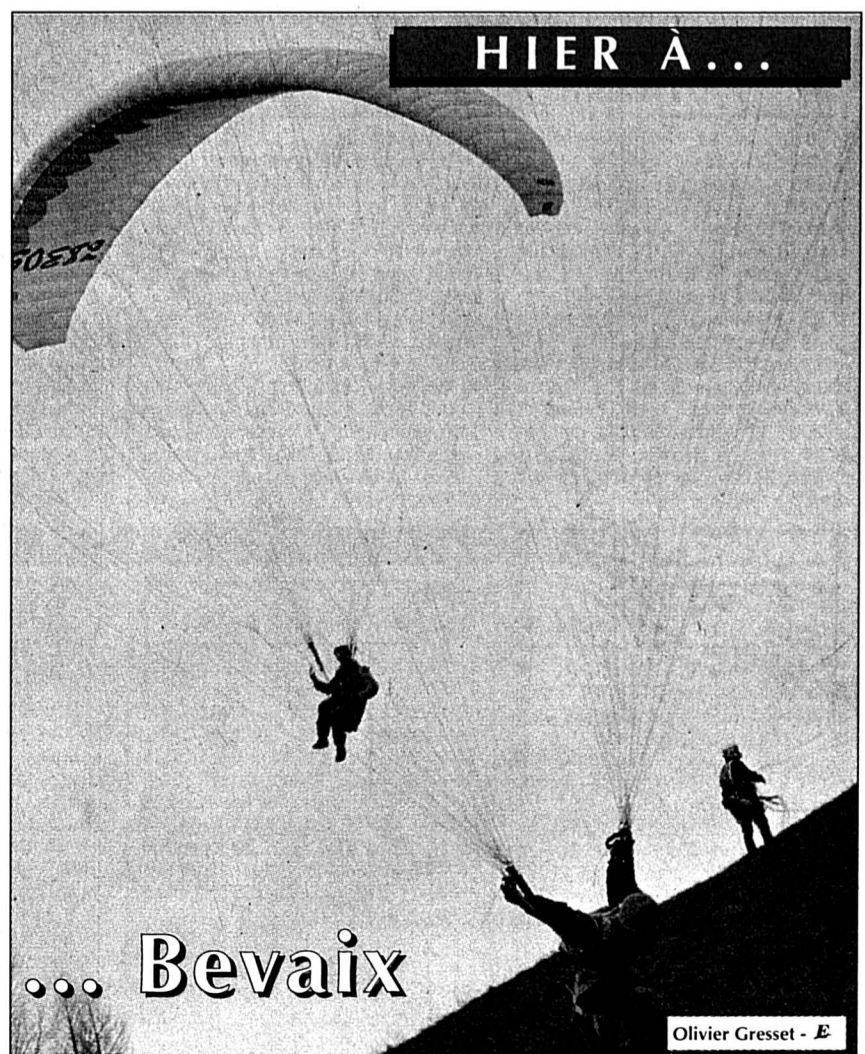

HIER À...

... Bevaix

Olivier Gresset - E