

# L'EXPRESS

FEUILLE D'AVIS DE NEUCHÂTEL

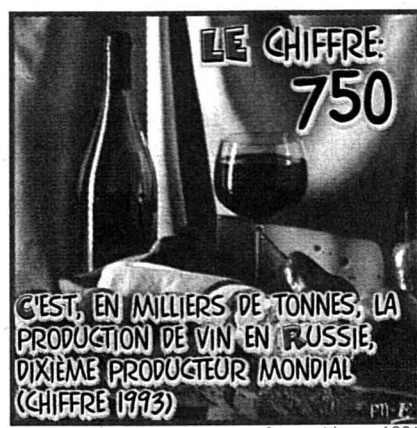

Source: Atlasco 1996

## France: round d'observation

À la veille d'une nouvelle journée de mobilisation contre la réforme de la Sécurité sociale, le premier ministre français a reçu hier les syndicats, auxquels il a proposé un «sommet social». La reprise du travail n'est toutefois pas prévue.

Page 5

● Lire ci-dessous notre commentaire

**E**

### Au plus fin

Par Guy C. Menuisier



Entré dans sa troisième semaine, le conflit socio-politique en France semble se décanter. Ce n'est peut-être qu'une impression. À la suite des ouvertures faites dimanche par Alain Juppé, des discussions préliminaires ont bien eu lieu hier à Matignon avec les dirigeants syndicaux. Elles ne préjugent pas de la suite des événements. Car pour les syndicats, du moins les plus politisés, il n'est pas question de s'en tenir là.

Comme toujours en France, les concessions sont censées résulter d'une position de faiblesse. Aussi les dirigeants syndicaux comptent-ils sur la nouvelle «journée nationale d'action», aujourd'hui, pour acculer le gouvernement à d'autres abandons. Car si Alain Juppé a cédé dimanche soir sur deux points, le contrat de plan Etat-SNCF - qui était pourtant bien nécessaire - et les régimes spéciaux de retraite, il n'a pas renoncé à son plan de redressement de la Sécurité sociale pour lequel, au contraire, il espère pouvoir légiférer par ordonnances, une fois rejetée la motion de censure déposée par l'opposition à l'Assemblée nationale.

Le premier ministre s'est néanmoins déclaré ouvert à «l'idée d'une négociation globale», suscitant du même coup l'inquiétude des organisations patronales et des marchés financiers. Les dirigeants syndicaux rêvant d'un nouveau Grenelle - du nom des accords qui en 1968 mirent fin au conflit social - se sont évidemment engagés dans cette brèche. Pas tous, la secrétaire générale de la CFTD, Nicole Notat, ne voulant pas d'un «sommet social fourre-tout».

On a déjà pu le constater, Nicole Notat n'a pas les mêmes préoccupations que ses collègues de la CGT et de FO. Elle souhaite réformer les projets de réforme, alors que Viannet et Blondel veulent en obtenir le retrait pur et simple, même s'ils ne le disent pas aussi abruptement. Nicole Notat, qui craint en outre que l'on perde de vue ce qu'elle considère comme essentiel, suspecte Alain Juppé de chercher, par le biais d'une négociation globale, à diluer les problèmes tandis que s'effiloche le mouvement de grève.

On en est donc au stade où chacun joue au plus fin. Tout peut encore basculer dans un sens ou dans l'autre. Alain Juppé a lâché du lest mais n'a pas tout perdu. On entend ou lit, ça et là, qu'en faisant plus tôt ses concessions, il aurait pu épargner au pays un conflit d'une telle ampleur. Rien n'est moins sûr. Et puis, dès lors que le gouvernement s'était fixé pour but d'assainir les finances publiques, objectif jugé prioritaire par les ténors de la classe politique, il devait s'en donner les moyens. Reste à savoir si, au bout du compte, ces moyens seront encore suffisamment cohérents et efficaces. Faute de quoi, Jacques Chirac devrait se résigner à changer de politique.

◇ G. C. M.

FOOTBALL/ Nouvelle structure administrative

## Xamax new look

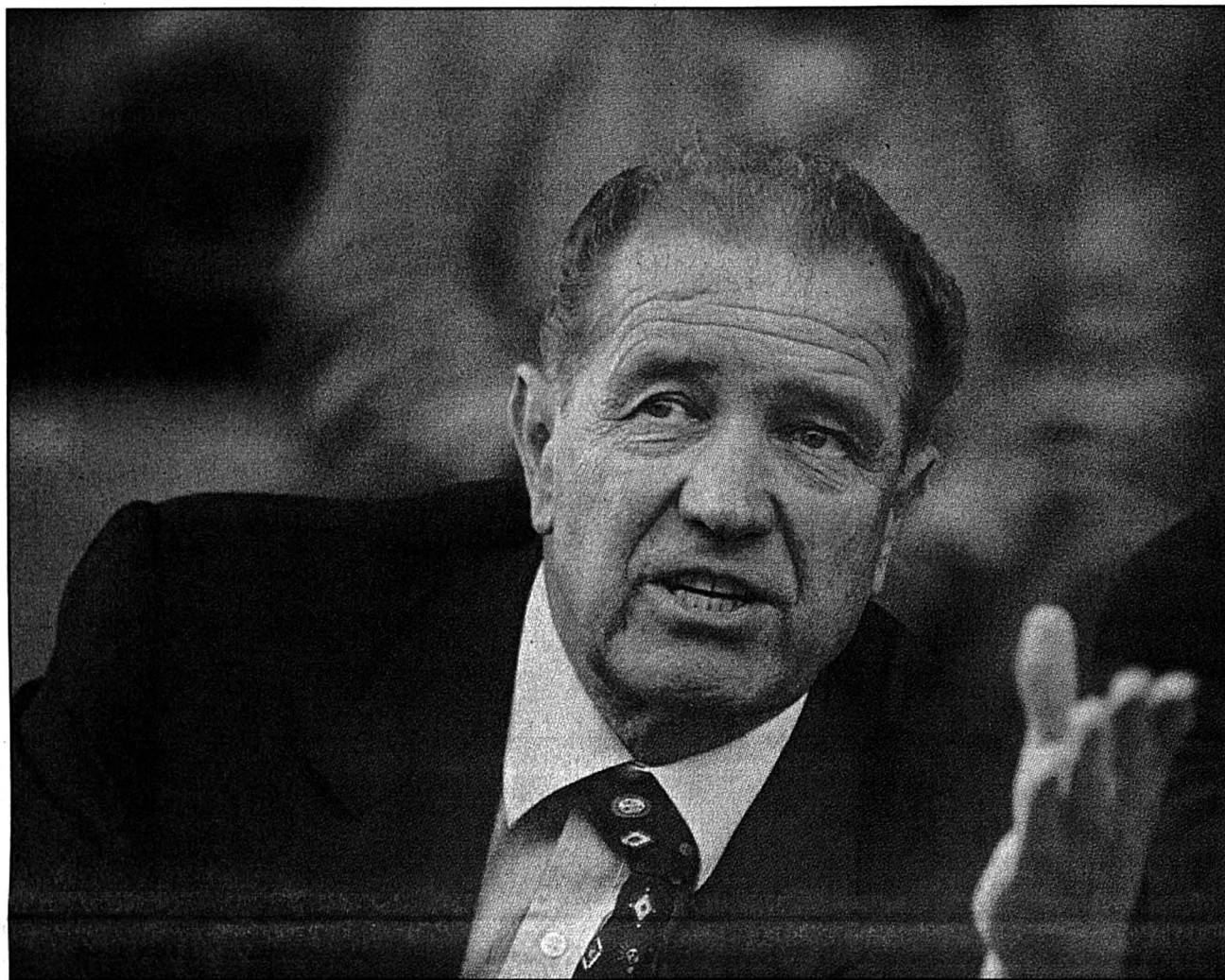

**GILBERT FACCHINETTI** - Le président central de Neuchâtel Xamax FC a été confirmé hier par de chaleureux applaudissements pour une nouvelle année (la seizième!) dans sa fonction, au cours de l'assemblée générale annuelle du grand club du Littoral. Dans la foulée, les membres, plus nombreux que jamais, ont accepté à l'unanimité la constitution d'un «directoire» composé de cinq personnes (dont le président) qui aura la charge de conduire les destinées des «rouge et noir». Un administrateur professionnel sera ensuite engagé. Par cette importante modification de sa structure, Neuchâtel Xamax passera à un mode de gestion moderne qui répondra notamment à la demande de la ville de Neuchâtel qui vient, on le sait, de soulager le club de la Maladière de la charge de ses installations.

mcfreddy/archives

Page 17

ARCHÉOLOGIE/ Néandertal neuchâtelois

## Trésors cachés

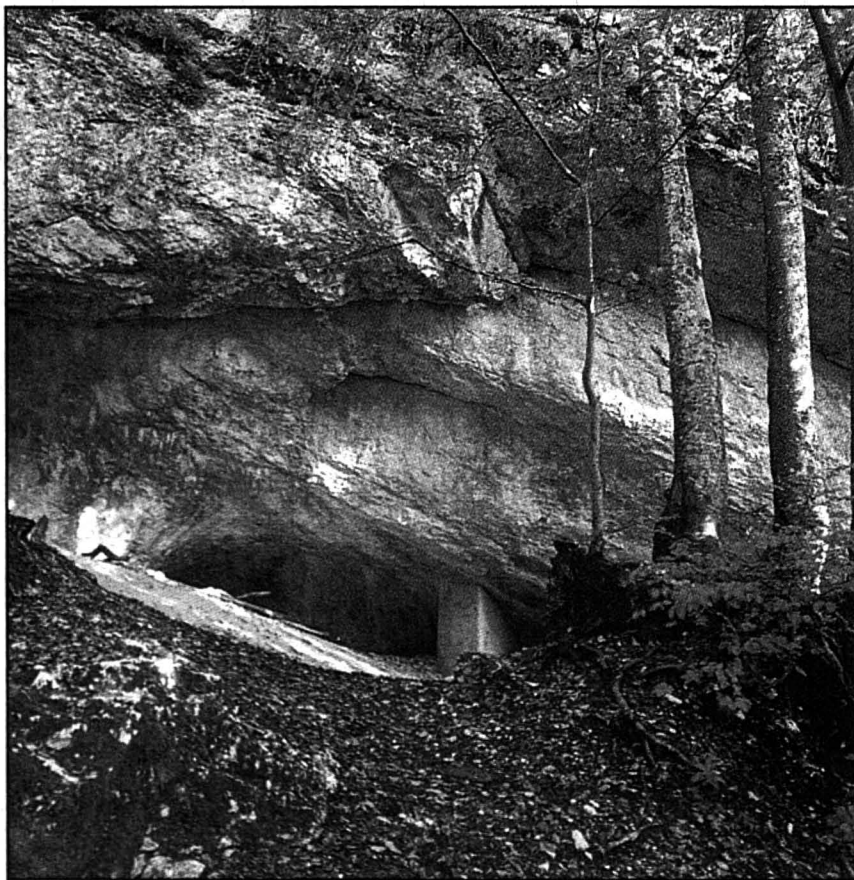

**L'ENTRÉE DE LA GROTTA DE COTENCHER** - C'est dans cette grotte, située dans les gorges de l'Areuse, qu'a été découverte une arcade dentaire remontant à l'époque du Néandertal. Michel Egloff relate les circonstances, dignes de celles d'un roman policier, de cette précieuse découverte. Et il apporte des précisions sur ce maxillaire qui, sans doute, provient d'un squelette féminin, celui de la «dame de Cotencher».

R. Wenger, Musée cantonal d'archéologie

Page 2

## Neuchâtel: eau plus claire dès 1999

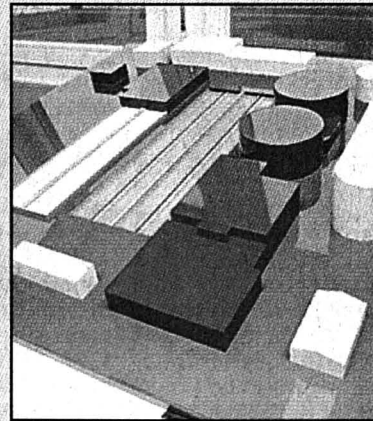

**MAQUETTE DE L'ÉTAT FINAL** - De nouvelles installations (en rouge) pour améliorer la qualité de l'eau rejetée au lac.

Olivier Gresset-E

Neuf mois après la décision du Conseil général de Neuchâtel de consacrer 38 millions de francs à l'adaptation de la step de Neuchâtel aux nouvelles normes d'épuration des eaux usées, les travaux ont commencé. Ils dureront jusqu'en janvier 1999, a indiqué hier le directeur des Travaux publics de la Ville Didier Burkhalter. A cette date, la step rénovée de Neuchâtel aura amélioré son prétraitement, son traitement primaire et son épuration biologique. Enfin, un traitement tertiaire permettra notamment d'abaisser fortement le taux de rejet de phosphore.

Page 11

CANTON DE NEUCHÂTEL

## CFN: la dissolution sera votée

La dissolution du Crédit foncier neuchâtelois (CFN) sera vraisemblablement prononcée vendredi lors de l'assemblée générale de l'ex-banque. Réunis hier à Neuchâtel, les membres de l'Association de défense des actionnaires se réservent pourtant la possibilité d'engager des actions en justice et montrent bien leur désaccord avec les responsables du CFN: ils refuseront de donner décharge au conseil d'administration et contesteront les comptes 1993.

Page 7

## Démission à la tête du Parti socialiste

Jeanne Philippin quittera la présidence du Parti socialiste neuchâtelois à fin janvier. Elle a souhaité être déchargée de ce poste occupé depuis 1989. Une analyse est en cours au sein du parti pour déterminer le profil de son successeur. Le nouveau président cantonal du PS, ou la nouvelle présidente, sera élu le 27 janvier lors d'un congrès ordinaire.

Page 9

## Caisses-maladie: quelle franchise?

De nombreux assurés attendent toujours que leur caisse-maladie communale le montant des cotisations pour 1996. D'autres sont surpris de découvrir des primes ajustées qui ne correspondent pas aux montants déjà publiés dans la presse. Pour atténuer les hausses, certaines caisses tentent d'imposer d'office des franchises supérieures à 150 francs.

Page 9

LA CHAUX-DE-FONDS

## Les impôts baisseront

Aucun parti n'a osé le risque de refuser la baisse d'impôts présentée par l'exécutif chaux-de-fonnier. A quelques mois des élections communales, toutes les formations ont reconnu la nécessité d'influencer positivement la fiscalité de la cité.

Page 13

VOTRE SOMMAIRE

### ► HORIZONS

Le débat des idées.....	2
Suisse.....	3-4
Monde.....	4-5
Entreprendre.....	7

### ► NEUCHÂTEL

Canton.....	9-10
Ville.....	11
Région.....	13-15

### ► SPORTS

Actualité sportive.....	17-23
-------------------------	-------

### ► EN PLUS

Help-o-phone.....	25
Potins gratin.....	26
Auto.....	27
Décès, naissances.....	28-29
Agenda.....	30
Télévision.....	31
Météo.....	32

### ► À VOTRE SERVICE

Bourse.....	7
Solution mot caché.....	8
Mots croisés.....	10
Feuilleton.....	18

### ► L'EXPRESS-PUB'

Marché de l'emploi....	18
Annonces Express.....	22
Immobilier.....	22,23,26,28



## ROMAN

### Le pire des mondes

Soleils trompeurs et étoiles truquées brillent de tout leur éclat dans «Le Ciel plié».\* On vit les yeux baissés et le dos au mur dans un univers oppressant.

Par Jean-Bernard Vuilleme

Connu pour ses récits et ses poèmes réputés «d'accès difficile», le Chauv-de-Fonnier Claude Darbellay vient de publier son premier roman. Difficile? Non. Darbellay tient le lecteur en haleine par la voix d'une narratrice échouée dans une clinique au terme d'un parcours dont elle s'efforce de reconstituer la trace, entre les élans d'une mémoire ébranlée et quelques poussées de fièvre hallucinatoire. Rivé à une écriture dense, à une succession d'images et de tableaux impitoyablement précis, le lecteur s'accroche à cette voix porteuse d'un récit si lourd et embrouillé qu'il n'arrive que par bribes. De bribes en bribes, le lecteur s'imagine qu'il finira par savoir. Davantage qu'un parti pris littéraire, le ton distancé paraît ici inséparable de la situation de la narratrice Tania, dont l'effort d'écriture s'apparente à la reconquête d'une identité justement mise à mal par le récit qu'elle rédige. Loin de se sentir abandonné dans son désir de comprendre, le lecteur se tient comme au chevet de la souffrante, tendant l'oreille au fil des pages dans l'espoir de connaître le fin mot de son histoire.

Elle aimait Thomas bientôt victime d'un assassinat. Qui était-il? Probablement un complice dupé du mystérieux ordonnateur. Qui, sinon, pour qu'elle en arrive à se demander «si chacune de ses caresses, chacun de ses baisers n'ont pas été pensés, construits pour étudier mes réactions». Un préparateur, comme David emmenant ensuite Tania dans une errance aux allures de fuite impossible puisqu'il est aussi bien son géolier. Promise et préparée aux œuvres de l'ordonnateur, dit encore le nielleur, maître aussi invisible qu'emblématique du monde de brutes issu de la mémoire de la narratrice. De ses fantasmes?

### Une société cruelle

Dans ce monde, on soumet Jésus à la règle et le Sauveur apparaît grimé en Machiavel pour mieux écraser ses semblables. Haine ton prochain comme toi-même. On charcute dans les chairs, on dépêche les corps. On pratique sous la haute autorité du nielleur une chirurgie spéciale dans les cerveaux. Les télévisions se disputent les aveux des criminels. Forts et faibles se repaissent par voie cathodique de spectacles humiliants. Et l'on dirige au laboratoire des gens comme Tania, sous prétexte d'aimer.

On est détraqué, sadique et comploteur. Tout ce qu'il faut pour produire une société cruelle et inquiétante soumise à des lois dont l'énoncé reste introuvable. Une telle oppression appelle naturellement son libérateur. Le voici enfin, caricature un peu forcée d'un candidat à la présidence de type américain. Il s'appelle Bayle et recrute un commando qui vient arracher, mitraillettes au poing et candidat en tête, les victimes de l'ordonnateur à leur sort. Tania devient ainsi le joker gagnant d'un candidat bientôt président. Un joker dans la main du gagnant peut-il être libre? N'est-ce pas la même histoire qui recommence, avec des électeurs dupés par leur libérateur? On croit le comprendre. Dans ce «monde libéré», on extorque des écrits intimes comme ceux de Tania pour en faire une pâtée médiatique à l'usage du public et à la gloire du président.

Tel est le prix de la liberté rendue à une narratrice préalablement décevée. Il n'y a pas d'issue sous le «Ciel plié» de Claude Darbellay. Sinon, peut-être, celle de cette voix qui glisse sur les parois de l'amnésie et rassemble tant bien que mal les fils d'une histoire atroce.

J.-B. V.

\* Claude Darbellay: «Le Ciel plié», éditions Zoé, 1995.

## TRÉSORS DE L'ARCHÉOLOGIE NEUCHÂTELOISE

# Les dents de la grotte

Trésor et archéologie sont deux termes qui font bon ménage. Une grande partie des nouvelles concernant la découverte du passé le plus lointain ne touche-t-elle pas l'art et les métaux précieux? A tel point qu'un nombre non négligeable de couvertures de magazines ou de manuels consacrés à «la vie mystérieuse des objets antiques» représente masques en or ou en jade, bijoux somptueux; fresques inédites.

Par Michel Egloff

Directeur du séminaire de préhistoire de l'Université de Neuchâtel

Si l'archéologue n'est nullement insensible à cet aspect de son champ d'étude, il n'hésite pourtant pas à baptiser «trésors» des objets humbles d'apparence, pas toujours esthétiques mais chargés d'une grande richesse documentaire. L'expression étant quelque peu galvaudée, nous aimerions lui redonner ici un peu de sa force perdue en la réservant à des témoignages importants qui jalonnent l'histoire cinquante fois millénaire du pays de Neuchâtel. A défaut de textes, ces objets-témoins (pour reprendre le terme inventé par Jean Gabus) réunissent en eux une telle quantité d'informations qu'ils sont devenus les symboles d'une humanité disparue, de ses modes de vie, de ses performances techniques.

Le premier document examiné ne paie pas de mine. Est-il vraiment justifié de baptiser «trésor» dix dents humaines fort usées, groupées en arc de cercle sur un maxillaire supérieur? Deux incisives, une canine, quatre prémolaires, trois molaires ont-elles de quoi faire courir un frisson le long de la moelle épinière du visiteur qui les contemple dans leur cercueil de verre au Musée cantonal d'archéologie? Foin de sensiblerie! Ce vestige anthropologique serait, quasiment sans intérêt s'il ne remontait à un passé vertigineusement ancien, celui des néandertaliens d'il y a 2000 générations; et si, d'autre part, il n'était l'un des deux premiers vestiges humains connus en Suisse, le second étant une incisive provenant de Saint-Brais, dans le Jura.

### Comme un roman policier

La mise au jour de l'arcade dentaire de Cotencher relève du roman policier. Le 14 juin 1964, trois membres de la Commission cantonale d'archéologie se rendent dans la célèbre grotte préhistorique dominant l'Areuse, au-dessus du sentier reliant Chambrien à Champ-du-Moulin. La raison de leur visite? Une fois de plus, la porte métallique protégeant le site encore partiellement intact a été fracturée. Des traces de creusage clandestin sont bien visibles au fond de la cavité, attestant une atteinte au gisement fragile et rare.

Sait-on suffisamment, en effet, que la grotte de Cotencher (commune de Rochefort) est le site moustérien le mieux conservé en Suisse? Dès 1916 y ont été signalés des vestiges analogues à ceux de l'abrisous-roche du Moustier, en Périgord, d'où dérive le nom de la culture préhistorique mentionnée ci-dessus: raclours et pointes en silex ou en quartzite taillé, aux formes très caractéristiques, mêlés à une faune de mammifères dont certaines espèces ont disparu de la planète (rhinocéros laineux, ours des cavernes) ou se sont déplacées, soit en altitude (chamois, bouquetin, marmotte...), soit vers le nord ou les steppes orientales (renne, renard polaire, cheval sauvage...).

Durant la Première Guerre mondiale, une moitié environ du contenu de la grotte et de sa plate-forme d'entrée fut explorée en quelques semaines par le géologue neuchâtois Auguste Dubois et un spécialiste des ossements préhistoriques, le Bâlois Hans-Georg Stehlin. Publiée en 1932, leur monographie intitulée «La grotte de Cotencher, station

moustérienne» demeure un ouvrage fondamental dans le cadre de la connaissance des premiers Européens. Mais une partie notable du remplissage de l'habitat est réservée à des fouilles futures disposant de méthodes améliorées - à moins que tout ne soit détruit par les amateurs de dents d'ours! A six reprises, en effet, l'accès du «musée» souterrain fut forcé, à coups de pioche ou de barre à mine, voire à l'explosif.

### Du sexe des dents

Ce jour-là, les dégâts s'avéraient particulièrement spectaculaires. Une partie du talus-témoin avait été abattue, laissant un trou de sape béant quatre mètres au-dessous du sol terreux et caillouteux piétiné par les visiteurs du XIXe siècle. Soudain, le docteur Hermann-Frédéric Moll poussa un cri: au fond du creux excavé brillait l'émail d'une dent humaine. Une délicate fouille au canif permit de cerner le problème et de dégager, avec le sable qui l'entourait, l'arcade dentaire inattendue.

Si profondément enfoui sous le niveau du sol moderne de la grotte, dans une couche bien définie, ce vestige se rattachait très probablement au Moustérien. Il ne pouvait

pas de régler l'épineuse question: y avait-il ou non d'autres ossements humains? Si l'un des lecteurs de ces lignes venait à nous raconter son incursion du printemps 64, il aurait droit au pardon.

En attendant, il ne tient qu'à nous de s'asseoir à l'abri de l'auvent rocheux dominant le sentier des gorges et la voie ferrée du TGV Berne-Paris. A la tombée de la nuit, dans le murmure lointain de l'épée, nous entendrons peut-être le pétilement du feu, le tintement des silex entrechoqués, quelques mots de conversation, les pleurs d'un enfant à la fois semblable à nous et si différent. Moment rêvé pour quelques considérations sur une époque tellement lointaine que, même dans nos traditions orales, elle n'a pas laissé de traces.

### Essayons d'imaginer

En ce temps-là, l'humanité avait déjà deux millions d'années au moins. Elle n'était pas née en Suisse, ni même en Europe, mais en Afrique où le genre *Homo* se signale à notre attention dans la gorge d'Olduvai, en Tanzanie, et à l'est du lac Rodolphe (ou lac Turkana). Baptisée *habilis*, cette variété d'homme (la plus ancienne que l'on connaisse) se distingue de ses prédécesseurs et contemporains bipèdes, les Australopithèques, par une capacité cérébrale plus élevée et une denture plus petite. *Habilis* ne signifie pas autre chose que «capable de fabriquer des outils» (de pierre).

Il serait erroné d'imaginer une filière continue menant de «ces lointains ancêtres» à l'homme moderne. Plus précisément, les changements biologiques se caractérisent par une multitude d'expériences parallèles et / ou successives, un vrai bouquet de tentatives, comme le dit si élégamment Yves Coppens. La majorité des «essais» n'ont pas de lendemain. Il suffit que quelques-uns résistent à la pression du milieu naturel, caractérisé par une concurrence sans pitié. Un «cul de sac phylétique» est représenté, par exemple, par le groupe des néandertaliens. Réfugiés dans ce Far West de l'Eurasie que constitue notre continent, ils y disparurent paisiblement vers 35.000 avant notre ère sans avoir pour autant engendré les cro-magnons qui, 50 millénaires plus tôt déjà, occupaient le Proche-Orient (et vinrent à leur tour en Europe où certains, pourquoi pas? épousèrent peut-être une belle paléanthropienne ou un chasseur traditionnel).

Essayons d'imaginer l'allure d'un néandertalien. Ce qui le distingue de nos semblables, c'est son corps trapu, ses membres plutôt courts, sa musculature de taureau; son crâne aussi, aux bosses saillantes,



**RARE** - Une esquille d'os de grand mammifère porte une rangée de profondes incisions tracées au silex: aide-mémoire? simple jeu? Le découpage de la viande ne suffit pas à expliquer ce très rare objet.

Y. André, Musée cantonal d'archéologie

au front discret, à la calotte surbaissée, au visage sans pommettes mais présentant parfois l'ébauche d'un menton; en dépit de sa capacité cérébrale comparable à la nôtre (de 1300 à 1700 cm<sup>3</sup>), on ressentirait quelques appréhensions en le voyant s'asseoir dans notre compartiment de chemin de fer.

Foncièrement chasseur et cueilleur, il était capable d'exploits techniques que son physique paraît lui interdire. On lui attribue, en effet, l'un des procédés de taille du silex les plus compliqués qui soient: la *technique Levallois*, nécessitant une quinzaine de gestes successifs, toujours dans le même ordre, et visant à obtenir le plus grand éclat tranchant possible à partir d'un volume de pierre brute donné. Qu'on en juge! Même après deux ans d'exercice, les tailleurs de silex actuels ne parviennent que très rarement à un résultat comparable. Qui hésiterait, dans ces conditions, à honorer du titre de *sapiens* (sage) le fruste néandertalien?

Dans sa boîte crânienne s'est développé un sentiment plus incroyable encore: le soin apporté aux morts, dont certains bénéficieraient d'authentiques sépultures, parfois ornées de fleurs dont les pollens ont subsisté. Des fouilles attentives ont permis de mettre au jour les témoignages de leur croyance dans l'au-delà, mais également un certain goût de la collection: de l'ocre, des coquilles fossiles, de la pyrite à l'éclat doré attestent le début d'une sensibilité esthétique.

Population rare, nomade, se déplaçant sur un vaste territoire... L'immense majorité des lieux de campement des néandertaliens suisses demeure à jamais inconnue, bouleversée par l'avance ultérieure des glaciers ou l'aménagement des sols. Seul l'abri offert par les entrées de grottes en milieu calcaire permet normalement de les rencontrer, tandis que les établissements en plein air ont été lessivés, érodés. La récente trouvaille d'un immense «atelier» de taille du silex survenue à Alle (Jura), aux portes de Porrentruy, sur le tracé de la Transjurane, n'en est que plus remarquable.

M. E.

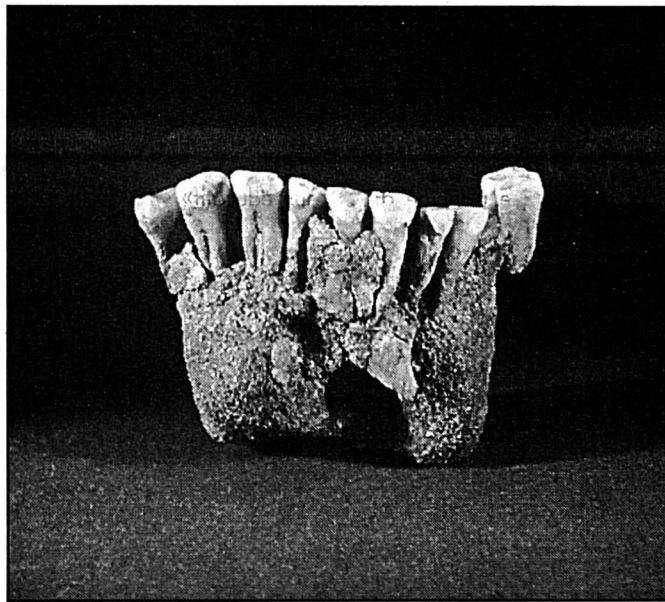

**NEANDERTAL** - L'arcade dentaire supérieure de Cotencher, aux dents très usées (par la mastication du cuir?).

R. Wenger, Musée cantonal d'archéologie

donc s'agir, selon toute vraisemblance, que d'un néandertalien, prédécesseur des cro-magnons dans nos régions. Toutefois, la petite taille des dents paraissait étonnante, peu compatible avec le robuste physique des néandertaliens dits «classiques» d'Allemagne ou du Sud-Ouest de la France. Il fallut donc attendre 17 ans pour que soit enfin reconnue sans doute possible l'appartenance des dents de la grotte à un grand groupe humain des néandertaliens (ou *paléanthropiens*). La radiographie, notamment, révéla un élément significatif: l'existence d'une cavité pulpaire particulièrement large, caractère de grande ancienneté. Quant à la petitesse relative du maxillaire, elle s'explique par le fait que les Moustériens de Cotencher se rattachent à un sous-groupe établi dans le sud de la France (grotte de l'Hortus, par exemple, dans l'Hérault) - sans compter le fait que l'homme de Cotencher mériterait sans doute d'être baptisé «dame de Cotencher»!

Mais on n'en voudra pas aux anthropologistes de ne pas être en mesure de distinguer à coup sûr le sexe des dents. Voilà donc le trésor identifié: une femme (très probablement) de Néandertal, venue du sud de la France avec ses congénères chasseurs en suivant Rhône, Saône et Doubs. Combien on désirerait connaître un squelette complet, ou au moins un crâne! Car en ce temps-là déjà, on ensevelissait parfois les morts. Les mauvaises conditions de la découverte ne permet-

Le plus ancien journal de langue française

Rédacteur en chef: Stéphane Sieber.  
Rédacteur en chef adjoint: Jacques Girard.  
Suisse / Monde: Guy C. Menusier (éditorialiste), Raymond Gremaud, Françoise Kuenzi.  
Canton: Alexandre Bardet (chef de rubrique), Claude-Pierre Chambet, Christian Georges, Philippe Racine, Sandra Spagnol.  
Ville: Jean-Michel Pauchard (chef de rubrique), Laurence Carducci, Isabelle Kottelat.  
Régions: Philippe Chopard, Thierry Clémence, Mariano De Cristofano, Patrick Di Lenardo, Françoise Tschanz, Henri Vivarelli.  
Sports: François Pahud (chef de rubrique), Stéphané Devaux, Alexandre Lachat, François Treuthardt.  
Magazine: Pascal Hofer (chef de rubrique), Corinne Tschanz.  
Secrétariat de rédaction: Anne-Marie Cuttat (chef de rubrique), Dominique Bosshard, Léo Bysaeth, Sylvie Jeanbourquin, Michel Merz, Pierre Miranda.  
Illustration: Pierre Treuthardt, Olivier Gresset (photographes), Pascal Tissier (infographiste).  
Editeur: Fabien Wolfrath.



● **Bachuz: introduction de sept régimes de détention** Page 4

● **Bosnie: exode serbe avant la signature du plan de paix** Page 4

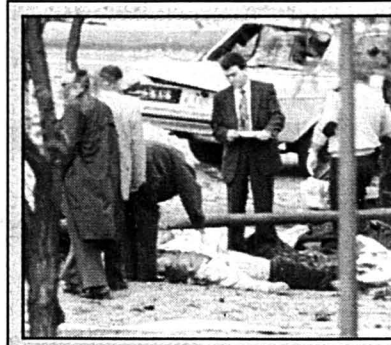

**Attentat meurtrier**

**MADRID - Un attentat meurtrier à la voiture piégée, attribué à l'ETA, a fait six morts hier dans la capitale espagnole.**

Page 5

CONSEIL FÉDÉRAL / Un travail sera convenable même avec trente pour cent de revenu en moins

# Le chômeur devra ramer plus

**E**

## Rude défi

Par Raymond Gremaud



**Dura lex!** Le Conseil fédéral vient de donner son feu vert à l'entrée en vigueur, au 1er janvier prochain, de la première étape de la nouvelle loi sur l'assurance chômage. Une loi, comme le souligne l'ordonnance d'application publiée hier, plus sévère et pour les sans-emploi et pour les cotisants!

Notre assurance chômage était conçue pour le beau temps qui a éclairé l'économie helvétique jusqu'en 1990. Vint la récession en 1991. Les milliards en réserve se sont aussitôt transformés en milliards de déficit, malgré des cotisations multipliées par six et demi. Aujourd'hui, la dette de l'assurance frise les six milliards! Il faut donc adapter l'instrument à la rudesse du temps nouveau.

Par bonheur, le Parlement ne s'est pas attaché seulement à résoudre les problèmes financiers de l'assurance. Il a ancré une philosophie novatrice, introduisant l'idée qu'une activité est dans tous les cas profitable à l'assuré. D'où un travail de pionnier pour élaborer une législation fondée sur la réinsertion professionnelle.

Principale conséquence de cette révision, de lourdes exigences envers les sans-emploi. Ils devront notamment accepter immédiatement tout travail, même en perdant jusqu'à 30% de leur précédent salaire, et cela même si le nouvel emploi est situé jusqu'à deux heures du domicile.

Mais la facture est salée aussi pour les cotisants. Le taux de cotisation de 3% en vigueur depuis janvier 1995 reste application jusqu'à ce que les dettes accumulées par l'assurance chômage soient remboursées. Un effort de solidarité particulier est en outre demandé aux personnes qui gagnent plus de 97.200 francs. A partir de ce montant, un pour cent est nouvellement prélevé, jusqu'à concurrence de 243.000 francs, tant que l'assurance chômage reste déficitaire.

Dès 1997, les mesures actives de l'assurance déploieront tous leurs effets, avec la mise à disposition par les cantons d'au moins 25.000 places annuelles de réinsertion. D'aucuns auraient souhaité mieux encore. On comprend leur souci de prévenir les risques d'exclusion sociale. On partage aussi la préoccupation de ceux qui voudraient éviter une marginalisation par rapport au monde du travail et une lente dégradation des compétences professionnelles.

Le chantier ouvert par le législateur représente cependant un tel défi qu'il serait périlleux d'en rajouter avant même d'avoir pu juger les premiers résultats. L'échec du référendum de septembre 1993 contre l'arrêté urgent durcissant l'assurance chômage constitue par ailleurs un sérieux avertissement à ceux qui rêvent d'augmenter les dépenses sans en avoir trouvé au préalable les moyens.

En conclusion on martèlera que la véritable clé au problème du chômage ne se trouve pas dans l'assurance chômage, mais dans la création d'emplois. Or ceux qui poussent aux charges dans l'assurance ne sont pas forcément ceux qui consentent au maximum d'efforts pour revitaliser l'économie.

◇ R. G.

Dès le 1er janvier prochain, un chômeur pourra être tenu d'accepter un emploi dont la rémunération n'atteint que 70% de son dernier salaire. Cette nouveauté est introduite par la première partie de la révision de la loi sur l'assurance chômage. La deuxième étape est prévue pour 1997.

Le Conseil fédéral a fixé hier au 1er janvier 1996 l'entrée en vigueur d'une série de mesures adoptées par le Parlement dans la révision de la loi sur l'assurance chômage. La situation économique exige en effet une application aussi rapide que possible. Les mesures reportées à la deuxième étape nécessitent d'importants travaux préparatoires.

### Travail convenable

La loi exigera une plus grande souplesse de la part des sans-emploi. La notion de travail convenable sera plus sévère. En règle générale, il faudra accepter immédiatement tout travail. Seules exceptions: les emplois qui procurent un revenu inférieur à 70% du dernier salaire, ceux qui nécessitent plus de quatre heures de déplacement par jour, ainsi que ceux qui ne sont pas conformes aux usages professionnels ou locaux.

La loi révisée maintient par ailleurs les cotisations à l'assurance chômage - payées par l'employeur et le salarié - à 3% du salaire jusqu'à ce que les dettes de l'assurance chômage soient éponnées. Le taux de cotisation avait déjà été porté de 2 à 3% au début de 1995 par un arrêté fédéral urgent.

Tant que l'assurance chômage est endettée, les personnes qui ont des gains annuels de plus de 97.200 francs devront par ailleurs payer une cotisation de 1% sur la part de leur revenu dépassant ce montant. Ce pour cent ne sera prélevé que jusqu'à un plafond de 243.000 francs.

La dette de l'assurance chômage sera d'environ 5,8 milliards de francs au moment de l'entrée en vigueur de la révision. A raison de 2 milliards de francs par an, il faudra trois bonnes années pour éliminer cette dette, intérêts compris, a expliqué à la presse le directeur



**JEAN-LUC NORDMANN - Il faudra trois ans pour éponger la dette de l'assurance chômage, a expliqué hier le directeur de l'Ofiamt.**

de l'Office fédéral des arts et métiers et du travail (Ofiamt) Jean-Luc Nordmann.

### Délai de carence

Le délai de carence de cinq jours introduit au 1er janvier dernier par arrêté urgent sera lui aussi ancré dans la loi. Ainsi, la première semaine de chômage ne donne droit à aucune indemnité. Pour éviter les cas de rigueur, ce délai ne sera toutefois pas imposé aux personnes dont le dernier salaire mensuel était inférieur à 3000 francs, majoré de 1000 francs pour le premier enfant à charge et de 500 francs pour les suivants.

Le principe du «bonus éducatif» fait également son entrée dans l'assurance chômage. Les parents qui reprennent une activité lucrative pour des raisons économiques pourront faire valoir les périodes consacrées à l'éducation des enfants comme période de cotisation.

Les jeunes de moins de 25 ans qui n'ont encore jamais travaillé et qui n'ont pas achevé de formation devront pour leur part observer un délai de carence de six mois avant de toucher leurs premières indemnités.

Les personnes qui n'ont pas pu cotiser à l'assurance chômage auront droit à des indemnités forfaitaires. Ces indemnités - qui seront réduites de moitié pour les jeunes de moins de 25 ans - se monteront à 153 francs par jour pour qui a achevé une formation supérieure, 127 francs pour les apprentis et les diplômés d'écoles professionnelles et 102 francs pour les autres personnes de 20 à 25 ans. En-dessous de 20 ans, l'indemnité sera de 40 francs par jour.

Les cantons devront par ailleurs mettre en place des offices régionaux de placement (ORP). Le timbrage pourra être remplacé par des entretiens personnalisés à l'ORP, au moins deux fois par mois.

### Réinsertion professionnelle

Parmi les mesures qui n'entreront en vigueur qu'en 1997 figure l'obligation pour les cantons de fournir au moins 25.000 places de cours ou de programmes d'occupation. Il s'agit d'un élément important de la nouvelle conception de l'assurance chômage, basée sur la réinsertion professionnelle. /ats

● Lire ci-contre notre commentaire

ASSISTANCE PUBLIQUE / Aide à 270.000 personnes en 1995

# Toujours plus sollicitée

Le nombre de personnes ayant bénéficié de prestations de l'assistance publique a augmenté de 10% en 1995 par rapport à 1994, selon des estimations. La hausse s'est poursuivie, mais elle a été moins marquée que les années précédentes.

La Suisse ne dispose d'aucune statistique officielle en matière d'assistance publique. La Conférence suisse des institutions d'assistance publique (SKöF) établit régulièrement une estimation du nombre de personnes sollicitant des prestations d'aide.

De 1990 à 1994, le nombre de bénéficiaires de l'assistance publique a accusé une croissance annuelle moyenne de quelque 17 pour cent. Une hausse de 23,5% a été enregistrée en 1993. En 1995, la progression devrait être de 10%, a indiqué hier à l'ATS Peter Tschümperlin, directeur de la SKöF, confirmant une information publiée dimanche dans l'hebdomadaire «SonntagsZeitung». En Suisse, environ 270.000 personnes bénéficient de prestations d'aide sociale sous diverses formes. Verena Schorn, directrice de la Conférence nationale suisse de l'action sociale (LAKO), juge réaliste le pourcentage avancé par la SKöF. Même si la progression enregistrée en 1995 est moins forte qu'auparavant, les travailleurs sociaux ne seront pas pour autant moins sollicités. Lors de précédentes

récessions, le nombre des bénéficiaires d'aides sociales a augmenté.

Il s'est néanmoins maintenu à un niveau élevé lorsque la situation économique s'est améliorée. Une évolution similaire est attendue en 1996, a-t-elle expliqué.

### Chômeurs en fin de droit

Pour Peter Tschümperlin, il existe un lien entre chômage et assistance publique. Un tiers des chômeurs en fin de droit s'adressent à l'assistance publique après trois ou quatre mois. Près de la moitié des chômeurs en fin de droits retrouvent un emploi. Les autres dépen-

dent de l'assistance publique toute leur vie, a-t-il souligné.

L'Office fédéral de la statistique (OFS) prévoit de mettre sur pied un projet réunissant les données disponibles en Suisse concernant les bénéficiaires de prestations d'aide sociale, a indiqué Peter Tschümperlin. Mais les différentes dispositions légales des cantons, qui délèguent fréquemment ces tâches aux communes, rendent les choses difficiles. Une statistique basée sur des sondages effectués auprès des communes pourrait être une solution, selon lui. Les premiers chiffres ne sont pas à attendre avant 1998. /ats

## Le coût réel d'un réfugié

Un demandeur d'asile coûte 15.000 francs par an ou 40 francs par jour à la Confédération.

C'est ce qu'a répondu hier durant l'heure des questions le conseiller fédéral Arnold Koller au conseiller national Massimo Pini (PRD/TI) qui tenait à ce que ces chiffres soient publiés afin de faire taire les mauvaises langues qui avancent des montants bien supérieurs.

La Confédération rembourse aux cantons un montant forfaitaire de 40

francs par jour d'assistance pour un demandeur d'asile sans permis de travail dans l'attente d'une décision. Ceux qui peuvent travailler doivent épargner 10% de leur salaire placé sur un compte bloqué pour le remboursement ultérieur des frais d'assistance.

Le chef du Département de justice et police a tenu à préciser que les frais engendrés par un requérant d'asile étaient d'un quart inférieurs aux coûts provoqués par les autres personnes à l'assistance en Suisse. /ap

## Transjurane: six personnes inculpées

Double comptabilité et fausse facture

Six personnes, dont trois fonctionnaires cantonaux, travaillant pour la Transjurane (N16) ont été inculpées hier par le juge d'instruction cantonal du Jura. Ils ont notamment tenu une double comptabilité durant la campagne en vue de la votation sur le projet de centre d'exploitation de la N16. Les chefs d'accusation sont l'escroquerie, le faux dans les titres et la gestion déloyale des intérêts publics. Les six inculpés sont trois fonctionnaires, un entrepreneur et deux personnes du secteur privé, a précisé le service de presse du canton dans un communiqué.

### Comptabilité parallèle

L'instruction a permis de révéler l'existence d'une comptabilité parallèle pour la campagne de soutien en faveur du projet de centre d'exploitation de la N16 appelé «Tour Mangeat». Les Jurassiens ont refusé ce projet en votation populaire le 20 mars 1994.

Cette comptabilité parallèle a été tenue «à l'insu des membres» du comité, «exception faite d'un fonctionnaire cantonal et du responsable des comptes», précise encore le service de presse. Des versements de plusieurs dizaines de milliers de francs en faveur du comité de soutien lui ont été cachés, bien que ces fonds aient servi au paiement de factures relatives à la campagne.

L'enquête a été ouverte à la demande du ministre jurassien de l'équipement Pierre Kohler et de l'Office fédéral des routes (OFR) après la parution d'un article dans la presse allemande. Les premières investigations ont permis de découvrir au moins une fausse facture de 30.000 francs. Les services comptables de la N16 sont hors de cause. Le ministre a alerté la justice.

L'enquête a été confiée au juge d'instruction cantonal Pierre Seidler. La police de sûreté du Jura a perquisitionné dans certains locaux du service cantonal des ponts et chaussées et au domicile d'un fonctionnaire. /ats

## Temple solaire: les biens seront vendus

L'Office des poursuites et faillites de St-Maurice (VS) a fait valoir ses droits dans la succession répudiée de Joseph Di Mambro, le chef de l'Ordre du temple solaire (OTS). En sa qualité d'administrateur de la succession, l'office a adressé hier matin ses prétentions à la municipalité canadienne de Morin Heights.

La succession de Jo Di Mambro avait été répudiée par ses trois enfants survivants, deux fils domiciliés en France et une fille installée au Canada. Une procédure de faillite a été préalablement ouverte, mais l'inventaire n'a pas encore été dressé, a déclaré hier à l'ATS le préposé de l'office des faillites de St-Maurice.

Des actifs existent au Canada et en Suisse. A Morin Heights (Québec), après la démolition d'un chalet incendié, il reste une maison au nom de Di Mambro. A Salvan (VS), le gourou de l'OTS était copropriétaire d'un des chalets détruits. D'autre part, l'office des faillites ne sait pas encore si Di Mambro disposait également d'actifs en France.

L'inventaire sera dressé et la faillite ouverte une fois tous ces éléments en possession de l'office. La procédure est identique à celle en vigueur pour une faillite d'entreprise. Les biens seront vendus et les créanciers remboursés. Bien qu'ils aient répudié la succession, les héritiers seraient bénéficiaires d'un éventuel solde positif au terme de la procédure, a expliqué le préposé. /ats



■ **LE 111 PERTURBÉ** - Un câble de fibre optique a été coupé lors de travaux hier entre Berne-Mattenhof et Avenches (VD). Le trafic du 111 s'en est trouvé fortement perturbé, dès 15h30, pour toute la Suisse romande. Dans le canton de Neuchâtel, une bande parlante a d'abord annoncé l'incident à tous les abonnés. Ceux du 038 ont ensuite pu, dès 18 h, recevoir des renseignements de la centrale 111 de Fribourg. Le trafic a été normalement rétabli à 19h12 pour le 039 et à 19 h 33 pour le 038. /ats-jmp

## TRÈFLE À QUATRE

### Les gagnants

#### Sport-Toto

15 avec 12 points: 3208 fr. 70  
266 avec 11 points: 135 fr. 70  
2479 avec 10 points: 14 fr. 60  
Le maximum de 13 points n'a pas été réussi. Somme approximative au premier rang du prochain concours: 260.000 francs.

#### Toto-X

19 avec 5 numéros: 1707 fr. 30  
831 avec 4 numéros: 39 francs.  
12.257 avec 3 numéros: 3 francs.  
Le maximum de 6 numéros n'a pas été réussi. Pas plus que 5 numéros + le numéro complémentaire. Somme approximative au premier rang du prochain concours: 220.000 francs.

#### Loterie suisse à numéros

2 avec 6 numéros: 1.610.277 fr. 40  
17 avec 5 numéros + le numéro complémentaire: 29.652 fr. 30  
281 avec 5 numéros: 4422 fr. 10  
13.821 avec 4 numéros: 50 francs.  
226.756 avec 3 numéros: 6 francs.  
Somme approximative au premier rang du prochain concours: 1.000.000 francs.

#### Joker

3 avec 5 numéros: 10.000 francs.  
74 avec 4 numéros: 1000 francs.  
571 avec 3 numéros: 100 francs.  
6087 avec 2 numéros: 10 francs.  
Le maximum de 6 numéros n'a pas été réussi. Somme approximative au premier rang du prochain concours: 1.500.000 francs.

#### Banco Jass

9, valet, dame et roi de ♠; dame de ♣; 6, 7, 9 et 10 de ♦; 10, valet et as de ♠.

## ORBE/ Possibilités à saisir pour les détenus du pénitencier

# Sept régimes de détention

Les Etablissements pénitentiaires de la plaine de l'Orbe (EPO) ont introduit sept régimes de détention en 1995. Une division sans drogues a notamment été créée. «Pour mieux maîtriser la population carcérale, il faut la diviser», a commenté hier le directeur des EPO Frédéric Chevally devant la presse.

Ouverte le 1er novembre, la division sans drogues ne compte pour l'instant que trois détenus. Ces derniers se sont engagés à ne plus consommer ni drogues ni alcool. Ils subissent des contrôles d'urine chaque semaine. En cas de contrôle positif, ils se voient sanctionnés et perdent les avantages liés à cette division. Ce qui importe à Frédéric Chevally, «c'est que ces personnes se sentent liées par un contrat avec leurs surveillants».

Cette responsabilisation des détenus est le but poursuivi par la diversification des régimes de détention. Il s'agit de donner aux détenus qui souhaitent s'en sortir la possibilité de le faire. Il faut éviter, selon Frédéric Chevally, «qu'ils ne soient en permanence en contact avec d'autres détenus qui n'acceptent pas de les voir s'en sortir et qui sont prêts à tout pour les en empêcher».

### On se drogue en prison

La drogue est un des gros problèmes des EPO, a déclaré Frédéric Chevally. Le nombre des toxicomanes est faible au pénitencier des EPO, à Bochuz. Il constitue par contre les 75 à 80% des détenus de la colonie des EPO, soit des personnes condamnées à des peines légères variant le plus souvent entre deux et trois ans.

Plus du tiers des 270 prisonniers que compte la deuxième plus grande prison de Suisse (après celle de Regensdorf dans le canton de Zurich) sont des toxicomanes. Et Frédéric Chevally de préciser qu'il est impossible d'empêcher la drogue d'entrer dans la prison.



PÉNITENCIER DE LA PLAINE DE L'ORBE - En dix ans, le nombre de journées de détention est passé de 140.000 à 216.000 par année dans cet établissement.

- Cela tombe sous le sens de dire qu'aujourd'hui on a pas assez de personnel, a déclaré pour sa part le conseiller d'Etat Philippe Bieler. «Les moyens disponibles extrêmement réduits nous empêchent de faire tout ce qui nous voudrions», a-t-il ajouté.

Les EPO comptent une proportion de 0,4 employé par détenu, «ce qui est très faible». La faiblesse de ce rapport tient aussi à la forte croissance du nombre de détenus en dix ans. Le nombre de journées de détention aux EPO est passé entre 1983 et 1994 de 140.000 à 216.000 par année.

### La tuberculose réapparaît

L'état de santé des détenus se détériore. Alors qu'elle s'était améliorée entre 1960 et 1980, la santé des prisonniers s'est à nouveau dégradée depuis. La tuberculose et d'autres épidémies sont réapparues au sein des murs des EPO.

Pour Frédéric Chevally, «les gens sont également plus fragiles psychologiquement».

Parmi les causes de cette évolution, le directeur de la prison cite la diversification de l'origine des prisonniers, la consommation de drogues et l'apparition du virus HIV (sida). La violence a également augmenté à l'intérieur des EPO. Cette évolution est due au fait que les établissements doivent accueillir un nombre croissant de délinquants professionnels.

### Culture d'entreprise

Pour faire face à ces nouveaux défis, Frédéric Chevally, directeur depuis quatre ans, a à cœur de développer une nouvelle culture d'entreprise. Il a ainsi remplacé l'ancienne hiérarchie rigide par une structure plus horizontale qui facilite la communication entre surveillants, travailleurs sociaux et médecins. /ats

## RHÔNE-RHIN

■ **TRUITES MORTES** - Une pollution d'origine encore inconnue a été fatale à près de cinq tonnes de truites dimanche à Yvonand (VD). Selon le responsable de la pisciculture, José Romero, les écoulements du chantier de la future autoroute situé en amont pourraient être à l'origine de la pollution. /ats

■ **SÉVÉRITÉ DANS LE JURA** - Les amendes d'ordre et peines réprimant les excès de vitesse et la conduite en état d'ivresse vont être plus sévères dans le canton du Jura. Dès janvier 1996, le canton appliquera ainsi les recommandations de la Conférence des autorités de poursuite pénale de Suisse (CAPS). /ats

■ **TOURISME VALAISAN** - Le tourisme valaisan a perdu 8% de ses nuitées hôtelières entre novembre 1994 et octobre 1995 par rapport à la même période de l'an dernier. Ce recul, supérieur de 1,5% à la moyenne nationale, est qualifié d'«énorme, mais pas catastrophique» par les responsables touristiques du canton. /ats

■ **MARCHÉS PUBLICS** - Dès le 1er janvier, l'accès aux marchés publics de la Confédération sera libéralisé. Les entreprises suisses jouiront de l'égalité des droits lors d'ajudications de marchés étrangers. Le Conseil fédéral a décidé hier de mettre en vigueur la loi fédérale et l'ordonnance à ce sujet. /ats

■ **RENCONTRE NÉONAZIE** - Les autorités soleuroises n'ont pas enfreint leurs devoirs en n'empêchant pas la tenue d'une rencontre néo-nazie à Schönenwerd en août dernier. Le Tribunal fédéral a blanchi le commandant de la police et le conseiller d'Etat en refusant d'entrer en matière sur un pourvoi en nullité. /ats

■ **DISTRIBUTION D'HÉROÏNE** - Après trois mois de distribution contrôlée d'héroïne en ville de Saint-Gall, un bilan positif a été tiré hier par les responsables du programme. Ceux-ci s'inquiètent pour l'avenir, car la fin du projet est prévue pour fin 1996. Ils demandent au Conseil fédéral de prendre position d'ici le mois de février. /ats

## MONDE

## GLOBE

■ **ÉLECTIONS EN UKRAÏNE** - L'équipe au pouvoir en Ukraine a tiré son épingle du jeu au premier tour des élections législatives partielles dimanche, estimaient hier les analystes à Kiev. Un seul communiste a été élu, tandis que le Premier ministre était véritablement plébiscité dans sa circonscription. /afp

■ **LETTRES PIÉGÉES** - Quatre lettres piégées ont été découvertes hier en Autriche à proximité d'un bureau de poste de Graz (sud). Deux ont explosé, faisant un blessé. Ce nouvel attentat présumé est intervenu six jours avant les législatives anticipées du 17 décembre. /afp

■ **PAIX AVEC LA SYRIE** - Le responsable israélien des négociations avec la Syrie, Itamar Rabinovich, a affirmé hier que le gouvernement de Shimon Peres était prêt à certaines «concessions significatives» en vue de la reprise des pourparlers de paix avec Damas. /ap

■ **ROBERT MANUEL** - Le comédien et metteur en scène français Robert Manuel est décédé, dans la nuit de vendredi à samedi, à son domicile de Plaisir, à l'ouest de Paris. Agé de 79 ans, il était sociétaire honoraire de la Comédie française depuis 1967. Le public l'a apprécié dans des rôles comiques. /afp

■ **BURUNDI** - Dix à quinze mille personnes ont été massacrées au Burundi depuis le début de l'année, a indiqué hier à Nairobi l'organisation humanitaire Médecins sans frontières (MSF). Plus de 40% de femmes et d'enfants figurent parmi les victimes. /afp

■ **FAUSSES FACTURES** - Le procès en appel d'Henri Emmanuelli et des autres protagonistes de l'affaire des fausses factures de la Sarthe s'est ouvert hier. Il a débuté sur un coup de théâtre avec le rejet de la demande d'audition de Jean-Pierre Destraide, auteur d'une grave accusation contre l'ex-premier secrétaire du PS. /reuter

## RUSSIE/ Elections législatives dimanche

# Le retour des communistes



PROPAGANDE ÉLECTORALE - Un Moscovite passe près d'une affiche de Notre Maison Russie, le parti du premier ministre Viktor Tchernomyrdine.

Quelque 105 millions d'électeurs russes sont invités à se rendre aux urnes dimanche pour des élections législatives très attendues. Le scrutin, qui devrait permettre aux communistes d'effectuer un retour en force, servira de test pour l'élection présidentielle du 16 juin 1996.

Les Russes doivent élire 450 députés qui les représenteront à la Douma, la chambre basse du Parlement russe selon la première Constitution post-soviétique adoptée en décembre 1993. Quelque 225 d'entre eux seront élus au scrutin proportionnel national de liste et 225 au scrutin majoritaire de circonscription à un tour. La Douma issue siégera pendant quatre ans et superviserait l'élection présidentielle.

### Un vrai pluralisme

L'éventail des tendances politiques est large et témoigne d'un pluralisme réel: 43 partis ou coalitions sont en lice, du Parti communiste aux ultra-nationalistes en pas-

sant par le parti des femmes ou des amateurs de bière. Pour obtenir des sièges, une liste doit recueillir au moins 5% des suffrages. La chambre haute, ou Conseil de la Fédération, sera renouvelée progressivement à partir de la même période, mais par un système de nomination des dirigeants régionaux de l'exécutif et du législatif.

Les précédentes élections législatives avaient vu éclore les discours télévisés, permettant au dirigeant ultra-nationaliste Vladimir Jirinovski, beau parleur, d'assurer une victoire inattendue à son parti libéral-démocratique. Celles de 1995 ont consacré un nouveau phénomène, la «publicité politique».

Des millions de Russes, surtout ceux âgés de plus de 50 ans, habitués à des décennies de prise en charge, pourraient exprimer leur nostalgie en votant pour un parti qui n'est plus que le pâle reflet du PCUS et se garde de vouloir ressusciter le passé. Selon les sondages, les communistes obtiendraient environ 23% des suffrages. /afp-reuter

## BOSNIE/ Avant la signature du plan de paix

# Nouvel exode des Serbes

Trois jours de la signature prévue de l'accord de Dayton, les Serbes de Sarajevo ont commencé hier à fuir vers la Serbie. Ceux qui restent devraient voter aujourd'hui contre le passage de la ville sous autorité bosnocrate. Le bras de fer concernant les pilotes français en mains serbes a continué entre Pale et Paris.

Aux termes du plan de paix de Dayton conclu le mois dernier, les banlieues de Sarajevo aux mains des séparatistes serbes doivent passer sous contrôle de la Fédération croato-musulmane. Les Serbes se disent toutefois incapables de supporter une telle tutelle.

Afin de le montrer au monde, les autorités séparatistes organisent aujourd'hui un référendum dans les banlieues sous leur contrôle. Elles savent que la communauté internationale n'en tiendra pas compte mais entendent se prévaloir de «la voix du peuple» pour obtenir certaines «corrections» concernant le statut de Sarajevo.

### Plusieurs options

Les Serbes souhaitent que les neuf communes de Sarajevo sous contrôle serbe soient dotées d'un pouvoir local autonome. A défaut, ils accepteraient qu'un nombre égal de communes soient accordées aux Serbes et à la Fédération croato-musulmane, assorties de quelques communes mixtes.

Une grande confusion régnait hier à la veille de la consultation. Les autorités veulent faire voter également les habitants de la ville qui l'ont fuie pour s'installer dans d'autres régions de la République serbe. On ignore les dispositions prises à cet égard.

Dans les milieux humanitaires, on estime à 50.000 le nombre de civils vivant dans les banlieues serbes de Sarajevo. La police serbo-bosniaque laisse partir les civils mais tente d'éviter tout exode de masse.

Les habitants serbes d'une région du nord de la Bosnie-Herzégovine attribuée aux Croates par l'accord de Dayton s'apprêtent également à déménager en emportant toutes les installations industrielles, ont assuré hier les autorités serbes bosniaques.

### Pilotes français détenus

De son côté, la France a souligné hier que la détention de deux de ses pilotes par les Serbes bosniaques «met en cause le processus de paix». Le ministre yougoslave de la Défense Pavle Bulatovic a annoncé une prochaine déclaration de Pale «qui satisfera» les familles des pilotes français. /afp-reuter

## Eventuel transit par la Suisse

Aucun convoi de troupes ou de matériel de l'Otan à destination de la Bosnie ne traversera la Suisse avant la signature de l'accord de paix, jeudi à Paris. Mais l'état-major général prépare les modalités d'un éventuel transit, a déclaré hier Peter Bühler, porte-parole du Département militaire fédéral (DMF) à l'ATS.

Il ne se passera rien avant la signature des accords de Dayton jeudi à Paris, a déclaré le porte-parole du DMF. Aucune demande d'autorisation de transit n'avait encore été déposée par l'Otan au DMF hier. Des contacts sont en cours au niveau diplomatique entre le Département fédéral des affaires étrangères (DFAE) et Bruxelles, a indiqué le DFAE. Les éventuelles requêtes seront ensuite transmises au DMF, qui est l'autorité compétente en la matière. /ats



FRANCE/ Le premier ministre a reçu les syndicats et parle d'organiser une table ronde la semaine prochaine

# Alain Juppé amorce le dialogue social

**A** la veille d'une nouvelle journée de mobilisation contre le plan de réforme de la sécurité sociale, le premier ministre français Alain Juppé a reçu hier les syndicats. Il a proposé une première réunion sur l'emploi dès la semaine prochaine. Les syndicats sont restés prudents et ont reconduit leur mouvement. Le premier ministre a chargé Jacques Barrot, ministre du travail, d'organiser une première table ronde avec les syndicats la semaine prochaine. Alain Juppé a également reçu le «patron des patrons» français, Jean Gandois.

**De Paris:**  
**Pierre Charaudeau**

Paris était hier paralysé. Impossible pour les automobilistes de circuler, et même les deux-roues avaient du mal à se faufiler entre les véhicules, et préféraient parfois rouler sur les trottoirs, au risque d'écraser la foule de piétons qui sillonnaient la capitale, privée de trains, de bus et de métro.

Le «plan bus» mis en place par l'Etat a été encore renforcé pour aider les Franciliens à se déplacer gratuitement entre la banlieue et Paris, et une chaîne d'hôtel propose même des prix spéciaux pour accueillir les banlieusards bloqués dans la capitale.

**Concessions**

Au-delà de l'anecdote, le dialogue social semble s'être installé hier, au prix



**ALAIN JUPPÉ** - Le premier ministre a reçu hier à Matignon les syndicats.

de concessions notables de la part du gouvernement. Alain Juppé a reçu tout au long de la journée les délégations des syndicats de salariés et les représentants du patronat, et a annoncé hier soir des mesures immédiates ressemblant fort à une reculade, avec pour commencer le gel du contrat de plan Etat-SNCF.

Le premier ministre a annoncé également «une série de concertation sur la sécurité sociale» et a déclaré avoir demandé à son ministre du Travail Jacques Barrot de préparer pour la semaine prochaine «des ateliers de travail». Alain Juppé a montré des signes d'ouverture à la négociation en promettant par ailleurs une «série de concertations sur la sécurité sociale» et sur les régimes spé-

ciaux de retraite, assurant que les régimes SNCF et RATP «ne sont pas en question».

Enfin, le chef du gouvernement français a demandé à son ministre de la fonction publique Dominique Perben d'organiser pour jeudi une table ronde avec les représentants des fonctionnaires afin de réfléchir à l'avenir de leur corps. «Le dialogue social est

bel et bien enclenché», concluait hier Alain Juppé sur le perron de Matignon.

**Tout le monde n'est pas convaincu**

Mais ces concessions tous azimuts n'ont pas convaincu tout le monde. Hier soir, la secrétaire générale de la CFDT Nicole Notat, arrivée en retard à cause des problèmes de transports, a déclaré qu'elle ne se satisfait pas d'un «sommet social fourre-tout». Marc Blondel, le leader de Force ouvrière, s'est montré confiant et a estimé que le premier ministre n'était pas fermé à l'idée d'une «négociation globale», mais qu'«on n'arrête pas une grève en appuyant sur un bouton». Le plus sceptique était certainement Louis Viannet, l'homme fort de la CGT, qui a demandé

un «gel» total du plan social du gouvernement. Enfin, le patron des patrons français, Jean Gandois, s'est dit «opposé dans l'immédiat à l'organisation d'un sommet social».

**Pas de journaux**

Toujours est-il qu'Alain Juppé va devoir faire face à une mobilisation massive aujourd'hui, à l'appel de la CGT et de FO, qui espèrent bien pouvoir rassembler les «deux millions» de manifestants qui pousseraient le gouvernement français à la démission. Le défilé est prévu de la place de la République à celle de la Nation, à Paris, et les ouvriers du Livre-CGT, qui impriment la plupart des quotidiens nationaux français, ont décidé hier une grève qui a interdit ce matin la parution des grands quotidiens français.

Par ailleurs, la droite a reçu un camou-

flet de la part de la gauche, qui a récupéré dimanche deux sièges de députés au cours de législatives partielles, et lui en a pris trois autres.

L'épreuve de force continue toujours dans la rue; elle va maintenant se poursuivre dans les salons de Matignon au cours des jours qui viennent.

◇ P. C.

**■ USS SOLIDAIRE** - L'Union syndicale suisse (USS) «félicite» les grévistes français pour leur détermination et leur ténacité. En Suisse aussi, «la déréglementation de l'économie aux dépens des travailleurs est à craindre». Mais «l'USS n'a pas peur de se battre», a-t-elle indiqué dans un communiqué publié hier. Les grévistes français réussiront à faire triompher «leurs revendications justifiées», écrit l'USS. /ats

## Inquiétudes en Suisse

Le tourisme suisse pourrait pâtir de l'absence des vacanciers français, si les grèves se poursuivent outre-Jura. Les cantons romands sont concernés, surtout Vaud, Valais et Neuchâtel. Les milieux touristiques ne cèdent cependant pas au catastrophisme et misent sur la fin prochaine de la crise.

La grève des transports a notamment déclenché des annulations de week-

ends de ski prévus en Valais par des comités d'entreprises.

Le manque de touristes français est encore un phénomène marginal dans le canton de Neuchâtel. Ceux-ci ne débarquent que lorsque la neige est tombée en abondance. La perte n'est donc pas encore catastrophique, a expliqué une porte-parole de la Fédération cantonale du tourisme. /ats

ESPAGNE/ Une voiture piégée a fait six morts hier après-midi dans la capitale à quelques jours du sommet européen

# La terreur frappe en plein centre de Madrid

**U**n sanglant attentat à la voiture piégée a fait six morts et quinze blessés hier à Madrid. L'action est vraisemblablement à mettre au crédit de l'organisation séparatiste basque ETA. Les terroristes ont bien choisi leur moment, à quelques jours seulement du sommet européen qui réunira vendredi à Madrid les quinze chefs d'Etat et de gouvernement de l'Union européenne (UE).

**De Madrid:**  
**Claire Chartier**

La voiture piégée, chargée de plus de 50 kilos d'amonal, a explosé à 15 h en pleine heure de pointe - au passage d'un fourgon militaire banalisé, juste au-dessus du périphérique. Le chauffeur du fourgon et ses passagers, des fonctionnaires du Ministère de la défense, ont été tués, ainsi qu'une passante. Il s'en fallut d'un rien qu'un autocar scolaire transportant une vingtaine d'écoliers ne fasse lui aussi les frais de l'explosion.

C'est la troisième fois cette année que l'ETA frappe dans la capitale espagnole. La dernière action terroriste, qui coûta la

vie à un policier en plein centre de Madrid, remonte à juin dernier. Deux mois auparavant, le leader de l'opposition de droite, José Maria Aznar, avait échappé de justesse à un attentat à la voiture piégée.

Plus de trente ans après la naissance de l'ETA, le problème du terrorisme basque est donc toujours dans l'impasse. Pire, il menace désormais la société basque elle-même. Dimanche dernier, un jeune membre de l'organisation juvénile «Jarrai», proche de l'ETA, assassinait deux «ertzainas», agents de la police autonome basque.

- Ce n'est pas un fait isolé, souligne le ministre de l'Intérieur du gouvernement basque, Juan Maria Atutxa, mais le résultat de la violence semée par le milieu séparatiste basque.

**Jeunes militants virulents**

L'organisation de jeunesse «Jarrai», mélange explosif de nationalisme radical et de rébellion sociale, fait de plus en plus parler d'elle depuis un an. Spécialisée dans le cocktail Molotov et les attaques aux cabines téléphoniques ou aux studios de radio-télévision, ses jeunes membres

cagoulés, âgés de 15 à 20 ans, sont, d'après la police, le vivier de l'ETA. Mais la stratégie de l'intimidation ne s'arrête pas là.

Toutes les semaines, des centaines de Basques pacifiques se rassemblent à Saint-Sebastien pour exiger la libération de l'entrepreneur basque José Maria Aldaya, aux mains de l'ETA depuis sept mois. Et toutes les semaines, les militants d'Herri Batasuna, parti proche de l'organisation terroriste, contre-manifestent au même endroit, insultent leurs concitoyens, et les menacent de mort.

L'ETA a d'autant plus de souffle aujourd'hui que les terroristes ont trouvé depuis un an dans le scandale du GAL de quoi légitimer leur lutte contre «l'Etat, oppresseur du peuple basque». De fait, «la guerre sale» menée par de hauts responsables du Ministère de l'Intérieur dans les années 80 contre des militants de l'ETA n'en finit pas de faire des vagues. Demain, le ministre de l'Intérieur de l'époque soupçonné d'avoir participé à ces «escadrons de la mort», qui firent plus de 25 morts, témoignera devant le juge comme inculpé.

◇ C. C.



**MADRID** - Policiers et pompiers inspectent les lieux de l'attentat.

epa

## A vos pistes, c'est ouvert.



**4 Vallées**

On n'a pas fini de se mettre en 4

Verbier - Nendaz - Veysonnaz - La Tzoumaz - Thyon



à noter!

Horaires spéciaux de fin d'année

**Marin-Centre**  
les vendredis 15 et 22 décembre  
**NOCTURNES jusqu'à 21h.30**

Désormais, notre magasin est ouvert dès 8h.  
du mardi au samedi, lundi 13h.  
Lundi 18 décembre, ouverture à 8.00h.

**Neuchâtel**  
Rue de l'Hôpital  
Jeudi 14 et 21 décembre  
**NOCTURNES jusqu'à 21h.30**

**Peseux**  
Mercredi 13 décembre,  
ainsi que le vendredi 22 décembre  
**NOCTURNES jusqu'à 21h.30**

**Fleurier**  
les jeudis 14 et 21 décembre  
**NOCTURNES jusqu'à 21h.30**

**Cernier**  
vendredi 15 et jeudi 21 décembre  
**NOCTURNES jusqu'à 21h.30**

**Boudry**  
mercredi 13 décembre  
**NOCTURNE jusqu'à 21h.00**

**La Neuveville**  
jeudi 21 décembre  
**NOCTURNE jusqu'à 21h.00**

**Couvet**  
les samedis 23 et 30 décembre  
**ouvert sans interruption**

**MIGROS**

\*\*\*\*\*  
- Idées-Cadeaux -  
faites plaisir  
offrez nos superbes pulls !  
\*\*\*\*\*



Prêt-à-porter  
**Mary-Claire**  
Bassin 2, Neuchâtel  
(en face du Temple du Bas)  
233970-110  
\*\*\*\*\*



**Un appareil auditif**  
ultramoderne peut être  
**aussi petit**  
si vous désirez bénéficier d'une  
audition améliorée, même dans le  
bruit, vous êtes invité à notre  
**Consultation Gratuite**  
**Mercredi 13 décembre 1995**  
**10 h - 12 h et 13 h 30 - 17 h**  
Un appareil auditif testé dans  
vos conditions d'emploi?  
Nous vous le confions à domicile  
sans engagement.

**CorrectION** Centre  
acoustique  
c/o Pharmacie Triplet  
rue du Seyon 8  
2000 Neuchâtel, Tél. 038 24 66 33  
Fournisseur conventionnel de  
l'AI et de l'AVS  
266091-110

**INFORMATIQUE**  
**Pentium 120 Multimedia**  
RAM 8 Mb - HDD 540 Mb  
CD-ROM 4x carte son HP  
Complet avec moniteur souris  
**Fr. 1'990.- complet**  
MidiLab SA Rue J-L Pourtales 4  
2000 Neuchâtel tel 038 / 21 36 10  
265748-110

**SANGIORGIO**  
la boutique du tailleur  
233251-110

**Pour vos cadeaux**  
**un carré de soie**

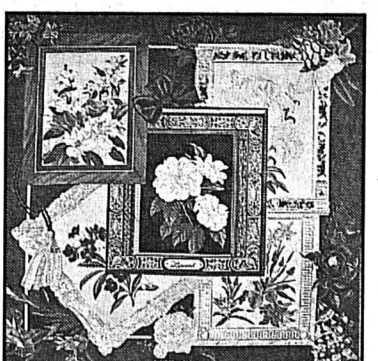

**LEONARD**  
**ungaro**  
**LONGCHAMP**  
Jeudi  
**ouverture jusqu'à 22 h.**

Commerce indépendant de détail  
**PRÊT-À-PORTER**  
**MESSIEURS - DAMES**  
Fausses-Braves 15, 2000 Neuchâtel  
Tél. 038/25 69 20

**B**ONNES  
VACANCES



Chaque matin  
les lecteurs de  
**L'EXPRESS**

- trouveront leur quotidien  
dans les dépôts suivants:
- VAUD/VALAIS/3 LACS**
- Aigle, K. Hongrin, Bât. PTT
  - Aigle, K. de la gare
  - Aigle, Mövenpick Ouest, rte Nationale 9
  - Anzère, Magasin Carmen
  - Ayent, K. Botyre, Savioz J.
  - Bettmeralp, Coop Valais/Wallis
  - Brigue, Bibl. de la Gare B.L.S.
  - Brigue, Bibliothèque de la Gare
  - Broc, K. Bourg de l'Auge 1
  - Broc, Tabac, rue de Monsalvens 6
  - Champex, Bazar de la Poste
  - Champéry, Bazar Grenon, Rythner S.
  - Charmey, Niki-Loisirs & Bureau
  - Château-d'Ex, K. de la poste
  - Château-d'Ex, K. de la Coop, La Ray
  - Château-d'Ex, K. de la gare
  - Château-d'Ex, K., Les Bossons
  - Crans s/Sierre, K. Gd-Place, Ed. Dolt
  - Crans s/Sierre, K. La Tabatière, Xires-Nord
  - Crans-s/Sierre, Xires-Nord, K. La Tabatière
  - Crans-s/Sierre, Pap. de la Poste, Barras Géo
  - Crans-s/Sierre, Papeterie La Place
  - Diablerets Les, Photo J. Baudat
  - Finhaut, Bazar de la Poste
  - Glion, Tabac-Poste Bertou Eveline
  - Grône, K. Le Nezet, Siggen R.-M.
  - Gryon-Barboleusaz, Bibl. de la Gare
  - Haudères Epicerie-Bazar R. Trovaz
  - Haute-Nendaz, K. Big-Bazar
  - Haute-Nendaz, Les Cerisiers, Auclair N.
  - Haute-Nendaz, L. Olympic, Nendaz-station
  - Leysin, Magasin Rollier, Villa Zinal
  - Leysin-Feydey, Bibliothèque gare
  - Leysin, Pernet D., place du Marché
  - Leukerbad, Kiosk Untere Maressen
  - Leukerbad, Kiosk Thermal-Badcenter
  - Leukerbad, Alpenherme St-Laurent
  - Leukerbad, Primo Filiale Kirchgasse
  - Leukerbad, K. Burgerbad
  - Martigny, K. de la gare
  - Martigny, K. Dranse, Bât. Poste, av. gare
  - Martigny, K. Octodure, place Centrale
  - Mayens-de-Riddes, K. de la Tzoumaz
  - Montana, Magasin Victoria
  - Montana, Chez Ali-Baba, Hauswirth M.
  - Montana, K. Grange
  - Montana, Libr. Immeuble Miremont
  - Montana, K. Randogne, Bât. PTT
  - Monthey, K. Bt Placette, av. Europe 21
  - Monthey, K. A.O.M.C., Koch A.
  - Monthey-Ville, K. av. de l'Industrie 43
  - Montreux, K. Nouvelle Poste, av. des Alpes
  - Montreux, Bibl. de la Gare M.O.B
  - Montreux, Tabashop Sovetra, Grand-Rue 46
  - Morgins, La Boutique Maytain
  - Mosses Les, Boul.-Pât. Durussel
  - Murten, K. Schiffstation
  - Ollon, K. Kabag, Le Minaret
  - Orsières, Super-Marché La Ruhe
  - Ovronnaz, Centre-Coop, K. 54130
  - Sage La, La Forclaz, Dépôt Dent-Blanche
  - Saillon, Nouveaux-Bains, Gauer Hôtel
  - Sala La, Dépôt Dent-Blanche
  - Saint-Luc, Bazar-Boutique Burki Fritz
  - St-Maurice, Bibl. de la gare
  - St-Maurice, K. av. du Simplon 7
  - Salvan, City-Shop, place Centrale
  - Sembrancher, Epicerie, R. Racine
  - Sembrancher, Sté Concordia, G. Moulin
  - Sierre, K. de la gare
  - Sierre, Bât. Migros, Av. Guisan
  - Sierre, K. rte du Rawyló
  - Sion, K. PTT, Revaz A.
  - Sion, Bibliothèque de la gare
  - Sion, K. Francey O., r. du Rhône 36
  - Sion, Centre Comm., Art de vivre
  - Sion, Pap., rue de Lausanne 51
  - Sion, K. Elysée, rue des Creusets
  - Sion, K. ruelle du Midi 29, Ylmaz D.
- Siviez, Super-Nendaz, Super M. Rosablanch**  
Täsch, Bahnhofkiosk  
Torgon, Joretta, Alimentation Végé  
Torgon, Alim. Végé, Joetta, R. Vanay  
Tour-de-Peilz La, K. Pl. du Temple 2  
Val-d'Illiez, Kiosque-Bar La Mascotte  
Verbier-Station, K. Vallée Blanche, Rochat B.  
Verbier, Magasin Véronique  
Verbier, K. Mondzeu  
Verbier, Kiosque Vanina, Filliez M.  
Verbier, K. Vallée Blanche, Rochat B.  
Vevey, K. de la gare  
Vevey, K. Bât. Migros, r. de Lausanne  
Vevey, K. Bât. PTT, av. Général-Guisan  
Veysonnaz, Kiosque Fragnière Ariane  
Villars s/Ollon, K. Chamossaire, Gd-Rue  
Vissoie, Kiosque-Bazar, A. Bonnard  
Zermatt, K. Tempelareal, Bahnhofstrasse
- OBERLAND SUISSE CENTRALE**
- Baden, Bahnhofkiosk
  - Baden, K. Métro-Shop, Presse-Center
  - Beatenberg, K. Dorini, Apart-Hôtel
  - Beatenberg, Hôtel P.-R. Wullimann
  - Brienz, Bahnhofkiosk
  - Brienz, Seehotel Bären, Hauptstr. 72
  - Frutigen, Bahnhofkiosk
  - Grindelwald, Coop Center Berner Oberland
  - Gstaad, Bahnhofkiosk
  - Gstaad, Coop Berner Oberland, Saanenland
  - Interlaken, Bahnhofkiosk Ost
  - Interlaken, Bahnhofkiosk West
  - Ipsach, Kiosk Hauptstrasse 18
  - Lenk La, Bahnhofkiosk
  - Lenk La, Rawylstrasse
  - Luzern, Bahnhofkiosk
  - Saanen, Mag. z. Kranich, Bahnhofstr.
  - Thun, Rosenau, Bahnhofkiosk
  - Thun, Rosenau, Bahnhofkiosk, Perron 1
  - Zug, Bahnhofkiosk
  - Zweismimmen, Bahnhofkiosk
- TESSIN**
- Canobbio, Ch. Jumbo Sud, v. Sonvico 5
  - Capolago, Chiosco Stazione
  - Chiasso, Chiosco Touring
  - Chiasso, Edicola Stazione
  - Locarno, Chiosco, piazza Grande 22
  - Locarno, Tabacchi, via della Posta
  - Lugano, Chiosco Pretorio MMM
  - Lugano, Chiosco, via Geretta 18
  - Lugano, Centro d. Stampa Posta
  - Lugano, Edicola Stazione
  - Lugano, Edic. UBS, via Pretorio 2
  - Lugano, Chiosco Corso Elvezia 16
  - Lugano, Innovazione Centro, P. Dante 20
  - Lugano-Paradiso, Negozio via Gen. Guisan
  - Mendrisio, Chiosco Stazione
  - Muralto, Chiosco Piazza Stazione 2
  - Ponte-Tresa, Chiosco Stazione
  - Pregassona, via alle Scuole 44
  - Verscio, Negozio Coop Ticino
- GRISONS/ENGADINE**
- Arosa, Coop Cent. Hauptstrasse
  - Celerina, Bahnhofkiosk
  - Chur, Bahnhofkiosk Ost
  - Davos-Dorf, Bahnhofkiosk RHB
  - Davos-Dorf, K. Parsenbahn
  - Davos-Dorf, Tabakwaren, Promenade 120
  - Films-Waldhaus, K. P. Schneller
  - Klosters, Bahnhofkiosk Platz
  - Klosters, Lade Zentrum, Bahnfostr. 22
  - Lenzerheide, Zentrum Lai
  - Lenzerheide, K. via Principala 52
  - Samedan, Bahnhofkiosk
  - St Moritz, Kiosk Hauptpost, via Serlas 23
  - St Moritz, Presse-Center Pl. Del Mulin 2
  - Tiefencastel, Bahnhofkiosk
  - Triesenberg, Malbun-Sport, Stelzi AG

**DEMANDES À ACHETER**

Nous demandons à acheter  
**HORLOGERIE**  
**ANCIENNE**

montres-bracelets, de poche, mou-  
vements, pendules, régulateurs, outil-  
lage et machines, fournitures, layet-  
tes et documentation sur l'horlogerie.

J.-F. Niklaus, Valangin.  
Tél. (038) 57 26 95 ou 25 32 94.  
265276-144

**SOUPE DU CŒUR**



CCP 20-946-8

Veillez me verser Fr. \_\_\_\_\_ Adresser à Banque Procrédit, Fbg de l'Hôpital 1, 2001 Neuchâtel  
(08.00 - 12.15/13.45 - 18.00 heures) ou téléphoner au \_\_\_\_\_

Je rembourserai par mois env. Fr. \_\_\_\_\_

Nom \_\_\_\_\_

Prénom \_\_\_\_\_

Rue \_\_\_\_\_ No \_\_\_\_\_

NPA/Domicile \_\_\_\_\_

Date de naissance \_\_\_\_\_ Signature \_\_\_\_\_

**038-24 63 63**  
**BANQUE**  
**Xprocrédit**

Pour un crédit de fr. 5000.- p. ex. avec un intérêt annuel effectif de 15.0% total  
des frais de fr. 390.40 pour 12 mois (indications légales selon l'art. 3 lettre f de  
la LCD). -Le crédit à la consommation est interdit lorsqu'il a pour  
effet de provoquer le surendettement de l'emprunteur. - (selon Loi  
sur la police du commerce du Canton de Neuchâtel)

J'autorise la Banque Procrédit à utiliser les indications précitées pour l'examen de cette demande et pour la ZEK.



# telex

**L'ORÉAL** - Le groupe français L'Oréal SA s'appête à prendre la tête du marché américain des cosmétiques: le groupe rachète la troisième entreprise américaine de produits de beauté, Maybelline Inc. pour 660 millions de dollars (772 millions de francs suisses). /ap

**JOURNAL EN GESTATION** - L'association qui veut créer un deuxième quotidien dans la région de Lucerne a présenté hier un exemple de ce que devrait être le «Luzerner heute». Il manque toutefois encore l'argent nécessaire pour lancer le journal le 26 janvier 1996 comme prévu. Pour l'heure, des actions ont été souscrites pour un montant d'environ 475.000 francs, a annoncé Heinz Ottiger, membre de la direction de l'association. Le prochain objectif est de rassembler un capital-actions de 700.000 francs jusqu'au 22 décembre pour pouvoir lancer le journal. /ats

**HILTI** - Hilti - numéro 1 mondial des techniques de fixation et de forage pour le bâtiment - table pour 1995 sur une croissance d'environ 7% de son chiffre d'affaires en monnaies locales dans ses activités de base. Le bénéfice net et le cash-flow devraient également augmenter, a indiqué hier le groupe liechtensteinois. /ats

CFN/ De nombreux actionnaires envisagent des procédures contre les organes de l'ex-banque

## Le conseil d'administration malmené

**T**rès vraisemblablement, la dissolution du Crédit foncier neuchâtelois (CFN) sera prononcée vendredi lors de l'assemblée générale de l'ex-banque. Réunis hier à Neuchâtel, les membres de l'Association de défense des actionnaires du CFN se réservent pourtant la possibilité d'engager des actions en justice et montrent bien leur désaccord avec la gestion du CFN: ils refuseront de donner décharge au conseil d'administration et contesteront, dans la foulée, les comptes 1993.

La trêve passée entre le conseil d'administration du Crédit foncier neuchâtelois (CFN) et l'Association de défense des actionnaires pour obtenir le meilleur prix possible des actions CFN a pris fin: réunis hier soir en assemblée, les membres de l'association de défense ont vigoureusement contesté la façon dont les responsables du CFN ont publié leur rapport de gestion de l'exercice 1993, sans y incorporer des provisions qui auraient «transformé le bénéfice brut annoncé à fin janvier 1994 en une perte nette», selon les termes de Daniel Klein, président de l'association.

Au cours d'un vote indicatif - chaque actionnaire sera libre de voter comme il l'entend vendredi lors de l'assemblée générale du CFN -, les membres de l'association ont bien montré leur désapprobation: une grande majorité d'entre eux refusera les comptes 1993 et la quasi-totalité ne donnera pas décharge au conseil d'administration. Ce qui leur permettra, par la suite et à la lueur des explications qui leur seront fournies vendredi par le conseil, d'engager d'éventuelles actions judiciaires contre les organes de l'ex-banque neuchâteloise. L'association



**RENDEZ-VOUS FIN JANVIER** - L'Association de défense des actionnaires (à gauche Daniel Klein, à droite Jean Studer) décidera des suites à donner à l'assemblée générale de vendredi.

réunira d'ailleurs ses membres à la fin du mois de janvier pour examiner quelles procédures envisager, de manière individuelle ou collective.

### Solution immobilière enterrée

Malgré tout, les actionnaires réunis au sein de l'association ne veulent plus faire traîner le paiement de leurs actions, c'est pourquoi ils voteront la dissolution du CFN, enterrant du même coup la solution immobilière. Même Daniel Klein ne croit plus à cette alternative depuis que le juge n'a pas estimé urgente et nécessaire la remise au CFN de pièces comptables. La seule issue valable est désormais de se faire payer son dû le plus rapidement possible (probablement à fin février 1996) et d'envisager des actions en justice. C'est l'option que pourrait choisir l'un des actionnaires principaux: Pierre-Alain Blum et Sandro Arabian, les deux directeurs d'Ebél, ont refusé au cours du vote indicatif de donner décharge au conseil.

sible (probablement à fin février 1996) et d'envisager des actions en justice. C'est l'option que pourrait choisir l'un des actionnaires principaux: Pierre-Alain Blum et Sandro Arabian, les deux directeurs d'Ebél, ont refusé au cours du vote indicatif de donner décharge au conseil.

### 564 francs par action

Le prix de l'action? Déduction faite des honoraires et des frais d'expertise (34 francs), mais augmenté d'un intérêt de 4% (48 francs), il devrait se monter à 564 francs, a relevé le mandataire du CFN, Jean-Philippe Kernen, sous réserve d'un accord entre le CFN et la BCN qui n'est pas encore signé. «La direction de la BCN

a montré une réelle volonté de négocier équitablement», s'est réjoui Jean-Philippe Kernen. Ainsi, non seulement les frais pris en compte dans la convention de reprise du CFN seront partagés avec la BCN, mais aussi et surtout les frais de la contre-expertise de Robert Pennone, que la BCN s'était refusée jusqu'ici à prendre en partie à sa charge. Les frais de l'association de défense seront à la seule charge des actionnaires du CFN. Ils représenteront une déduction de sept francs par action, soit environ un demi-million de francs. A noter que Daniel Klein, le président de l'association, a renoncé à demander des honoraires, et que François Jeanneret, président du conseil du CFN, a renoncé à ses tantièmes d'administrateur.

### Mensonge collectif?

Restent quelques «trous noirs» qui ne seront probablement pas éclaircis vendredi: les comptes 1993, présentés publiquement à fin janvier 1994, avaient été vérifiés par l'organe de révision interne de la banque. Mais la REBA, organe de révision externe, avait réalisé un autre rapport, qui n'a jamais été publié et qui diffère largement des conclusions des comptes 1993, pourtant approuvés par la Commission fédérale des banques (CFB). Ce qui fait dire à Jean Studer, mandataire de l'association, qu'un mensonge collectif avait été distillé au public en janvier 1994 par les quatre partenaires de l'opération, le CFN, la BCN, le Conseil d'Etat neuchâtelois et la CFB, qui clamaient en chœur que la situation du CFN était saine, que la reprise n'était pas urgente, et que les actionnaires pourraient se prononcer tranquillement sur cette option une fois le prix de l'action établi...

© Françoise Kuenzi

## Italie: le pdg de Fiat décroche



**GIANNI AGNELLI - A 75 ans, le capitaine de Fiat connaît certains problèmes de santé.**

Le président du groupe Fiat, Gianni Agnelli, a annoncé hier qu'il renoncerait à son poste dans quelques mois, le laissant au numéro deux de l'entreprise, Cesare Romiti. Gianni Agnelli, qui fêtera ses 75 ans en mars prochain et connaît certains problèmes de santé, a annoncé sa décision dans un communiqué à la direction du groupe à Turin.

Il précise qu'il restera toutefois proche de Fiat pour les décisions les plus importantes, en tant que président de l'IFI, filiale de la famille Agnelli. /ap

CONJONCTURE/ La situation monétaire handicape la croissance

## Perspectives maussades pour 1996

**L**es perspectives économiques de la Suisse pour 1996 sont maussades, estime le Vorort. L'organisation faitière du patronat constate que la conjoncture reste à la traîne. Pour une grande part, à cause du niveau du franc, économiquement injustifié. Le Vorort en appelle à une action du Conseil fédéral et de la BNS.

La demande intérieure s'est ralentie dans le courant de l'année, constate l'Union suisse du commerce et de l'industrie (Vorort), hier, en préambule de son rapport sur la situation économique. Les capacités de l'industrie ont stagné à 85% au 3<sup>me</sup> trimestre. Les exportations commencent à ralentir, car elles ressentent les effets de la cherté du franc suisse.

La situation monétaire handicape les exportations et favorise les importations, ce qui freine considérablement la croissance. Par ailleurs, la légère détente sur le marché du travail ne s'est pas poursuivie.

Point positif, l'inflation reste modérée. L'indice global des prix à la production et

à l'importation a diminué de 0,4% entre octobre 1994 et octobre 1995. L'économie suisse n'a donc pas à craindre une poussée inflationniste, affirme le Vorort. Au vu de la croissance moyenne de la masse monétaire, la politique monétaire peut être assouplie au besoin, ajoute l'organisation patronale.

Le Vorort n'est guère optimiste pour 1996. Si la croissance va rester vigoureuse dans de nombreux pays en développement et nouvellement industrialisés, la demande globale et la production n'augmenteront que peu dans les grands pays industriels européens (Allemagne, France).

Pour ce qui concerne la Suisse, la force du franc, «que rien ne justifie économiquement», ajoutée à la faible croissance des marchés étrangers, constitue un «sérieux handicap» pour beaucoup d'entreprises. Au plan intérieur, les revenus disponibles des ménages augmentent peu, ce qui ne pourra guère favoriser une amélioration du climat de consommation. Les seuls éléments positifs sont les pers-

pectives favorables de l'inflation et la réduction du taux d'épargne, par suite de la baisse des taux d'intérêt.

### Appel aux politiques et à la BNS

Dans ces conditions, il faut que le Conseil fédéral et les Chambres conçoivent une politique économique favorable à la croissance, demande le Vorort. Quant à la Banque nationale suisse (BNS), les patrons suisses estiment qu'elle a pour tâche de prendre les mesures qui s'imposent pour que le cours du franc ne se ressent pas trop des effets de l'introduction de la monnaie unique.

La BNS, pour sa part, est prête à utiliser la marge de manœuvre, en matière de politique monétaire, que l'évolution en Suisse pourrait lui offrir. Markus Lusser, président de la direction générale de la BNS, et le Conseil fédéral se sont accordés à dire que le franc suisse est trop fort. Mais, pour eux, les causes du phénomène se situent surtout à l'étranger. /ats

## Allemagne: Saurer dégraisse

Saurer va supprimer d'ici fin 1996 au moins un quart des 3600 emplois de Schlaffhorst, à Mönchengladbach. La filiale allemande continuant d'afficher des pertes cette année, la restructuration doit être accélérée, explique le groupe thurgovien.

Schlaffhorst s'attend à rester nettement dans le rouge en 1995, a indiqué lundi le porte-parole de Saurer, Edwin van der Geest. Rachetée en 1991, Schlaffhorst a affiché une perte de 60 millions de francs l'an dernier, plongeant Saurer dans le rouge à hauteur de 27,7 millions de francs. En 1994, Schlaffhorst a généré près de 60% du chiffre d'affaires du groupe thurgovien (1,731 milliard).

Le nombre exact des suppressions d'emplois n'est pas encore arrêté. Une chose est sûre: le chiffre de 450 avancé en septembre sera plus que doublé. Ce sont les postes administratifs et non pas les emplois productifs qui sont visés. /ats

**Banque Cantonale Neuchâteloise**  
Votre partenaire et conseiller en matière de placements

\$ 1.16575
DM 80.85
OR 14625.
SWISS M. INDEX (INDICE GENERAL) 3260.8
DOW JONES (INDUSTRIES AMERICAINES) 5184.32

INDICES		précédent	11/12
Zürich, SMI	3250.3	3260.8	
Zürich, SPI	2086.9	2097.17	
New-York, DJI	5164.09	5184.32	
Tokio, Nikkei	19287	19226.8	
Paris, CAC 40	1856.33	1847.71	
Frankfurt, DAX	2267.5	2272.82	
Londres, FT-SE100	3630	3646.4	
Londres, Gold Mines	193.5		
Amsterdam, AEX	479.15	479.23	
Hongkong, Hang Seng	9863.61	9835.17	
Singapore Indices	2148.06	2145.89	
TAUX DE REFERENCE			
Emprunt Confédération		3.77	
BOURSE SUISSE			
Adia Interim	190	186	
Affichage Société gén.	520	525	
Agie holding SA n	77		
Aluisse Holding p	952	950	
Ares-Serono p	830	830	
Ascom Holding	1110	1110	
Atel n	745	750	
Attsholz n	660	658	
BBC n20	265	266	
BBC p	1345	1343	
Baer Holding p	1310	1295	
Baloise n	2420	2445	
Biber n	21.5	22.5	
Bobst p	1840		
Cementa p	505		
Ciba-Geigy n	990	1014	
Ciba-Geigy p	987	1013	
Ciment Portland	7000		

INDICES		précédent	11/12
Cortailod p	370		
C.O.S. p	14	15	
Crédit Suisse Hold. n	115	116	
Crossair p	605		
Danzas n	1210	1240	
Dätwyler	2060		
El. Laufenbourg	207	212	
Elektrowatt	372	389	
Ems-Chemie p	5290	5330	
Feldschlössen	3200		
Forbo	2300		
Forbo n	450	443	
Fortuna	1080		
Galenica n	340	340	
Georg Fischer	1535	1555	
Globus n	680	680	
Haldengut p	880		
Helvetia n	570	570	
Hero	550	540	
Hilti b	860	870	
Holderbank	855	863	
Interdiscount p	83	82	
Jelmoli	535	525	
Keramik Holding p	793	793	
Landsys & Gyr	940	940	
Lem	409		
Ligitech n	121	119	
Maag Holding p	89	80	
Merck	1075		
Mercur	230	237	
Mikron n	112	115	
Mikron-Colombus	2000	2000	
Mövenpick	430	430	
Nestlé n	1273	1274	
Neuchâteloise n	1220	1230	

CERTIFICATS SUISSES		précédent	11/12
Oerlikon Buehrle	93.5	96	
Pargesa	1360	1360	
Perron Duval p	4800	4800	
Pick Pay	1360		
Pirelli	114	119	
Porst	203	202	
Prodega p	1550		
Publicitas	1090	1125	
Retenanstalt	480	480	
Réassurance n	1318	1318	
Richemont (Cie fin.)	1740	1755	
Rieter n	1650		
Roche B-jce	8870	8865	
Roche p	15400	15400	
SBS n	236	234	
SBS p	472	469	
SMH n	148	147	
Sandoz n	1004	1010	
Sandoz p	1006	1013	
Saurer n	415	425	
Schindler	5800		
Schlatter p	1050	1080	
Sibra	190		
Sig	2320	2300	
Sika	265	273	
Sulzer b	625	632	
Sulzer n	646	660	
Survilliance	2160	2175	
Swissair n	820	819	
UBS n	260	260	
UBS p	1241	1245	
Valtronic p	130		
Von Roll p	24.75	24.75	
Winterthur ass. n	801	809	
Winterthur ass. p	815	825	
Zellweger	1150	1120	
Zschokke n	420	420	
Zürich Cie ass. n	348	349	

NEW-YORK		précédent	11/12
Alcan	39.75		
AMR	91.5		
ATT	76		
Alcoa	67		
Atl. Richfield	131.25		
Boeing	87		
Broken Hill	16.75		
Chrysler	60.5		
Citicorp	83.5		
Coca Cola	92.5		
Dow Chem	83.75		
Du Pont	80		
Exxon	93.5		
Ford	34		
Genelec	83.25		
General Motors	59.25		
Gillette	62.25		
I.T.T.	145		
IBM	111.25		
Mac Donald's	53		
Mobil	127.25		
Pepsico	66.75		
Philip Morris	105.75		
W.M. Technologies	34.75		
Westinghouse USD	17	16.875	

AMSTERDAM		précédent	11/12
ABN AMRO Holding	50.25		
AHOLD Koninklijke	46.75		
Aegon NV	92.75		
Hoogovens	51.5		
Norsk Hydro	48.5		
Philips Electronics	44.75		
Royal Dutch	154		
Unilever	150.5		

PARIS		précédent	11/12
Alcatel Alstom	97.75		
Lafarge	314.7	311.7	
U.A.P. (FFR)	132.4	129.9	
Cie Fin. Paribas	64		
Cie de Saint-Gobain	132.5		
Danone	186		
Elf Aquitaine	81		
L'Oréal (FFR)	1263	1275	
Michelin	490	500	

TOKYO		précédent	11/12
Canon (JPY)	1900	1870	
NEC	16		
Nomura (JPY)	2120	2130	
Sony	67		
Toshiba	9.2		

FONDS PLACEM OBLIG		précédent	11/12
Swissca Bond SFR	100.25		
Swissca Bond INTL	88		
Swissca Bond AUD	1142.52		
Swissca Bond CAD	1137.01		
Swissca Bond CHF	1074.43		
Swissca Bond DEM	1102.18		
Swissca Bond FRF	5440.34		
Swissca Bond GBP	1113.76		
Swissca Bond ITL	1033020		
Swissca Bond NLG	1094.71		
Swissca Bond USD	1073.19		
Swissca Bond XEU	1176.97		

FONDS PLACEM ACTIONS		précédent	11/12
Swissca Switzerland	128.75		
Swissca Europe	89.5		
Swissca Small Caps	132.25		
Swissca America	121.5		
Swissca Asia	99.75		
Swissca France	95.5		
Swissca Germany	122		
Swissca Great-Britain	129.25		

DEVICES		Achat	Vente
Etats-Unis 1 USD	1.151	1.1805	
Allemagne 100 DM	80.05	81.65	
Angleterre 1 GBP	1.7665	1.811	
Japon			



## Résidence médicalisée Beauval



Pension de repos et convalescence pour court et long séjour

### Foyer d'accueil

Parc 19 - 2108 Couvet

Tél. 038/63 34 39

Fax 038/63 36 80

TRÈS BEL ÉTABLISSEMENT SUR 2400 m<sup>2</sup> de terrain arborisé. Bâtiment neuf offrant une capacité d'accueil de 27 pensionnaires.

Chambre individuelle ou pour couple, tout confort avec TV et téléphone.

Salon spacieux, salle à manger, agrémentée d'un jardin d'hiver, véranda, cuisine familiale et diététique.

Personnel infirmier diplômé, compétent et dévoué.

Ergothérapeute en permanence et physiothérapeute à disposition.

Possibilité de court ou long séjour en convalescence.

Soins de remise en forme afin que votre séjour soit plus agréable.

Notre équipe médicale se réjouit de vous rencontrer. 88205-110

## Mot caché

**Solution:** Le mot à former de la grille avec les lettres inutilisées est: **OTOCYON**

## VOYANCE DIRECTE

Profession et sentiment

**156 82 61**

7/7 de 9 h à 23 h - Fr. 2,13/min  
265162-110

## KRAMER paka

La qualité du bel étain.

66944-110



PAUL KRAMER NEUCHÂTEL SA MÉDAILLEURS

2002 Neuchâtel Maillefer 15 Tél. (038) 30 34 34

NUMEROLOGIE

**VOYANCE**

Affectif Profession

**156 82 54**

Fr. 2,13/min  
265204-110

**SOS DETTES**

aide efficace  
GESTIFIN SA MEZIERES  
**021 903 24 45**

Prêts personnels

Agence

H. Minary

Tél. 039/23 01 77

8 h à 20 h 30

Intérêts dès 12,75% pour un crédit de Fr. 5000.-

p. ex. avec un intérêt annuel effectif de 12,75%

total des frais de Fr. 332,80 par année

(indications légales selon l'art. 3, lettre 1 de la LCD)

264923-110

Cabinet sérieux

**VOYANCE ASTROLOGIE**

**156 88 71**

Fr. 2,13/min.

195419-110

Rencontres très coquines et discrètes

Tél.

**156 84 09**

24/24

Fr. 2,13 la minute.

234163-110

**L'EXPRESS pub**

038 25 65 01

ENSEIGNEMENT

265632-111

**INTERLANGUES**

L'INSTINCT DE LA LANGUE

**NOUVEAU**

**ANGLAIS TECHNIQUE & COMMERCIAL**

Pour les professionnels qui doivent communiquer en anglais

Sur 40 semaines dès janvier 1996

Renseignements et inscriptions

Rue du Trésor 9 - Neuchâtel

Tél. 038 - 240 777



"Découvrez comment la nouvelle **multimethod** éveille vos sens à l'anglais."



233032-111

**VOTRE SUCCÈS GARANTI**

Av. L. Robert 9, 2300 La Chaux-de-Fonds 039-23 5530

Pl. des Halles 11, 2000 Neuchâtel, 038-25 1664

**OFFRE SPÉCIALE 95-96**

1 mois de cours gratuit

si vous vous inscrivez

pour un cours standard

avant le 23.12.95

## Concours MaryLong

**Ses admirateurs lui écrivent... Ils ont gagné!**



"... Je ne me souviens pas exactement du temps où tu as enflammé mon coeur. Je sais seulement que tu as fait partie intégrante de mes premiers amours. Mea culpa je ne t'ai pas toujours été fidèle, mais le premier amour laisse une trace si indélébile que régulièrement tu envahis mon esprit. Alors mon coeur s'enflamme à nouveau pour toi, tu l'accroches à mes lèvres, et je me délecte à vivre intensément cet instant privilégié..."  
Elienne Z. Genève

"...le flou même de ses origines aurait contribué à augmenter l'attrance de celle qui allait devenir l'amie fidèle des rendez-vous secrets de ma pensée. Moments d'émotion, de détente, de réflexion ou de rêve, tout était prétexte à me laisser envelopper dans sa fumée bleue..."  
M. F.

"... Envahi par une attirance incontrôlable, je m'approchai de toi. Tu me glissas entre les doigts, tu avais déjà du caractère. Au fil des années, tu es devenue doublement connue, une star. Pas étonnant car tu étais si adulée, appréciée. En persistant à te connaître, tu es devenue si douce, si extra, tu ne pouvais être que la numéro 1..."  
Brigitte C. La Chaux-de-Fonds

"... Toute ma vie j'ai croisé MaryLong. Déjà en 1953 sa silhouette, sa joie de vivre, l'insolence de ses dix huit ans m'ont frappé de plein fouet.... Miracle en 1966, je la revois à Paris à la terrasse du café de Flore. Elle refaisait le monde avec ses amis, toujours aussi gaie, souriante... Dès qu'on la voit, on est sous son charme, son aura fait des ravages. Je suis comme tous les hommes qui ont croisé ou vont croiser sa route, envoûté. Par timidité ou, trop impressionné, je ne saurais jamais ce parfum qui l'enveloppe..."  
Jean V. Perly

**Si MaryLong imaginez son histoire... vous inspire,**

...et dites-nous qui est MaryLong, quand et comment vous avez fait sa connaissance, ce qu'elle représente pour vous. Adressez vos textes d'une page à MaryLong, case postale 369, 1217 Meyrin 1. Tous les auteurs recevront un cadeau original. Les dix meilleurs textes parvenus avant le 31 décembre 1995 seront récompensés par un prix d'une valeur de Fr. 500.- Condition de participation: âge minimum 20 ans.

**Concours ouvert jusqu'au 31 décembre**

## Formation de secrétariat

dès février 1996

250 heures de cours réparties sur 4-5 mois aboutissant à un

**diplôme national de secrétariat spécifique aux écoles-clubs**

**Formation école-club migros**

Renseignements/inscriptions:

Rue du Musée 3

2001 Neuchâtel

038 / 25 83 48

266113-111

## Cours du soir à Neuchâtel

**UNE FORMATION POUR RÉUSSIR**

Le marché de l'emploi privilégie la polyvalence, formez-vous pour une profession d'avenir.

Développer ses capacités personnelles. Comprendre les mécanismes de l'entreprise. Acquérir les outils de gestion indispensables.

## ASSISTANT(E) DE DIRECTION

A travers ce cycle de formation « multibranche » de 13 séminaires: marketing, vente, relations publiques, publicité, créativité, management, économie, gestion du temps, ressources humaines, organisation, etc.

Vous apprendrez à évoluer dans une fonction de cadre par l'acquisition de méthodes et techniques de travail.

234092-111

Egalement à Lausanne, Genève et Sion.

**CEFCO**  
Centre Formations Commerciales  
Bureau central:  
Av. Cécil 2, CP 74,  
1000 Lausanne 9

Demandez notre documentation détaillée, en téléphonant au

**021/311 77 78**





# Neuchâtel

Dans ce cahier, toute l'actualité du canton, de la ville et des six districts neuchâtelois, ainsi que des régions voisines

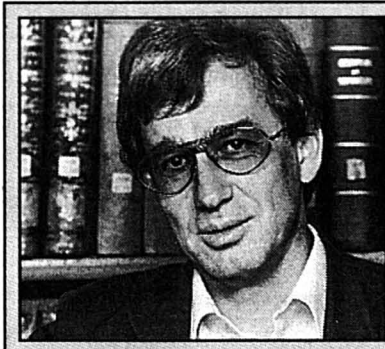

**Présence à Ravenne**  
COUPS DE CŒUR - Michel Schlup est invité à Ravenne pour y parler du livre neuchâtelois en Russie au XVIII<sup>e</sup> siècle.

POLITIQUE/ Le Parti socialiste va renouveler sa présidence cantonale et ses structures

## Jeanne Philippin a démissionné

Jeanne Philippin se retirera à fin janvier de la présidence du Parti socialiste neuchâtelois, dont elle avait pris la tête en 1989. Sa succession sera réglée le 27 janvier, au terme d'une analyse politique en cours. A cette occasion, le congrès ordinaire du parti se verra aussi proposer des restructurations afin que le PS cantonal soit plus efficace et plus communicatif.

Le Parti socialiste neuchâtelois (PSN) a annoncé hier que sa présidente Jeanne

Philippin quitterait sa fonction lors du congrès du PSN du 27 janvier prochain. La députée de Corcelles avait pris la tête du parti le 1<sup>er</sup> mai 1989, succédant alors à Bernard Soguel. Agée de 57 ans, elle souhaite aujourd'hui être déchargée «de cette lourde tâche, assumée pendant presque sept ans avec compétence et dévouement», selon le communiqué du PSN. Le comité cantonal du parti a accueilli mercredi dernier cette annonce formelle de départ «avec regret», mais il était informé depuis plus d'une année de cette

échec. Cette démission n'a donc rien avoir avec des résultats globaux ou personnels des dernières élections fédérales.

«Sept ans, ça fait un bon bail et, même si l'ambiance a toujours été très bonne au sein du comité, il est bon de renouveler un peu les têtes», explique Jeanne Philippin. J'aimerais bénéficier d'un peu plus de temps pour d'autres activités privées ou publiques, et je reste députée. La présidence, c'est passionnant, mais ça mange.

### Réflexion et succession

La succession est donc ouverte. Des deux vice-présidents actuels, Daniel Huguenin-Dumittan ne sera pas candidat, alors que Michel Schaffter se dit «à disposition». Le député du Locle espère toutefois que d'autres personnes, notamment au sein du comité cantonal, seront intéressées. Formellement, les candidatures devront être déposées par les sections locales.

Mais Michel Schaffter explique que les postulations, voire les sollicitations de papables, se feront au terme d'une analyse politique en cours au sein du comité. La réflexion porte notamment sur la position qu'entend occuper le parti dans le contexte socio-économique d'aujourd'hui, sur la représentation des femmes, sur l'équilibre Haut-Bas, et, partant, sur le profil que devra avoir le nouveau président ou la nouvelle présidente. Aucun nom ne ressort encore du lot.

Le comité du PSN, indépendamment du départ de Jeanne Philippin, planche aussi sur certaines réformes de structures. Les résultats en demi-teinte des dernières échéances électorales ont montré le besoin de revivifier le parti, explique le secrétaire cantonal Philippe Merz. Il s'agit d'améliorer son fonctionnement, qui repose aujourd'hui sur trop peu de personnes. Michel Schaffter pense par exemple que le

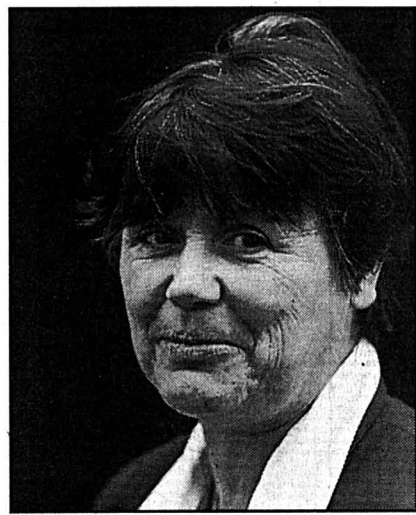

JEANNE PHILIPPIN - Elle a souhaité être déchargée d'un bail de sept ans.

comité pourrait être constitué d'une véritable équipe de gens intéressés par des missions spécifiques alors que l'actuelle composition s'appuie aussi sur une représentation géographique.

### Mieux communiquer

«Nous devons aussi soigner la communication, domaine où nous sommes devenus particulièrement mauvais», avoue Philippe Merz.

Le PSN pourrait nommer au sein du comité un véritable chargé de presse, élargir la rédaction du bulletin le Point pour en faire un véritable journal politique, relancer un tout ménage comme l'ancien «Carnard bleu».

Le congrès du PSN examinera cette restructuration le 27 janvier, après avoir élu le nouveau président, ou la nouvelle présidente, socialiste.

◇ Ax B.

**Un ton plus vif?**  
Par Alexandre Bardet

Avec la démission de Jeanne Philippin du poste de présidente cantonale, le Parti socialiste neuchâtelois (PSN) va devoir tourner une page longue de sept ans. Dans le système politique neuchâtelois où on compte davantage sur la force du groupe que sur la notion de leader, elle n'a pas donné l'impression de porter le parti à bout de bras. Mais, derrière son air un peu réservé, elle aura à l'évidence été une animatrice inlassable et pugnace. Hésitant rarement à vitupérer la droite, elle s'est elle-même engagée sur plusieurs fronts, comme le récent lancement d'une initiative pour l'égalité et la famille. Jeanne Philippin a aussi dû piloter le PSN pendant le pénible feuilleton du renoncement forcé de Francis Matthey au Conseil fédéral, avec le courage de

le soutenir contre Peter Bodenmann et ses sbires.

Jeanne Philippin semble également avoir entretenu de bons rapports avec ses «adversaires» politiques. Le secrétaire du Parti libéral-PPN neuchâtelois, Jean-Claude Baudoin, a ainsi vu en elle une militante socialiste très volontaire, mais faisant preuve de loyauté et de fair-play.

Reste à savoir quel visage aura le PSN après l'élection, le 27 janvier, du successeur de Jeanne Philippin. Le président, ou la présidente, n'est certes généralement que le porte-parole d'un mouvement plus large. Mais, suite aux derniers bilans électoraux en demi-teinte, sans imaginer un bouleversement de sa ligne de pensée, on peut s'attendre à un parti plus vif dans le ton. Surtout si la présidence revenait à l'actuel bouillonnant vice-président Michel Schaffter.

◇ Ax B.

### Caisse-maladie: une franchise très relative

Les nouvelles polices d'assurance maladie pour 1996 pleuvent dru dans les boîtes aux lettres. Beaucoup de destinataires sont surpris: le montant des primes libellées ne correspond pas aux chiffres du tableau comparatif paru dans «L'Express» du 29 novembre.

Un très grande caisse arrose ainsi ses clients d'un courrier de trois pages. L'assuré jusqu'alors au bénéfice de la couverture de base apprend qu'en vertu de la nouvelle police, sa prime mensuelle passera à 187 fr. 80 au 1<sup>er</sup> janvier 1996. Une circulaire l'invite même à faire des économies par le biais des franchises à option. Etonnement de l'assuré qui se souvient avoir lu, que la prime pour la couverture de base allait passer à 202 fr. 80 dans sa caisse.

La lettre au «cher client» lève le mystère: «Pour ceux qui n'ont pas encore de franchise à option, nous avons augmenté la franchise annuelle à 300 francs, afin de vous faire automatiquement bénéficier d'un rabais sur les primes (...) Si vous désirez conserver une franchise à 150 francs comme par le passé, nous vous prions de nous en informer avant le 31 mars 1996 au plus tard». Sur les trois pages, l'assuré cherchera en vain une mention de la prime correspondant à cette franchise minimale de 150 francs, soit 202 fr. 80...

Au numéro vert de sa caisse, l'assuré obtiendra cet aveu désarmé et désarmant d'une employée d'agence régionale:

«Nous étions les premiers choqués de ce mode de faire. Cela nous gêne. Certains ne vont pas s'apercevoir qu'ils ont été mis d'office au régime de la franchise de 300 francs et ils seront étonnés de n'être pas remboursés de certains montants l'année prochaine».

Une caisse peut-elle modifier unilatéralement les termes d'un contrat sans que l'assuré ait à contresigner la proposition? Sans affirmer que c'est illégal, le chef du Service cantonal de l'assurance maladie estime que «ça n'est pas normal». Or c'est selon lui une pratique relativement généralisée. «Les caisses tendent à passer sous silence la franchise à 150 francs pour atténuer l'augmentation des primes», dit Roland Zimmermann. «Selon les polices déjà conclues, elles passent à la franchise supérieure sans mentionner celles qui sont au-dessous. Certaines vont même jusqu'à prétendre qu'elle ne font plus la franchise à 150 francs».

Bref, les artifices de présentation ne favorisent pas la comparaison. Une chose est sûre: aucune caisse n'a le droit d'imposer une prime avec une franchise supérieure à 150 francs. Echaudés, certains clients hésitent cependant à démissionner, de peur de ne pas pouvoir revenir dans le giron de leur caisse s'ils font de mauvaises expériences ailleurs. Qu'ils se rassurent: la loi impose aux caisses d'accepter n'importe quel assuré pour la couverture de base.

◇ C. G.

MOUTAIN BIKE/ Parution d'une brochure sur 26 itinéraires de l'Arc jurassien

## Pédaler avec un guide en poche

Sous le titre «En bike dans le Jura», les éditions Podanel, à Pesoux, viennent de publier un guide pour les adeptes du vélo de montagne. Cette brochure illustrée présente 26 itinéraires de l'Arc jurassien, dont sept circuits balisés neuchâtelois, entre Saint-Cergue et Bâle-Campagne.

L'Arc jurassien est véritablement prédestiné à la pratique du «bike», li-on au dos de ce guide. Les 26 itinéraires sélectionnés empruntent des circuits balisés. Pour le canton de Neuchâtel, l'éditeur a choisi sept boucles: dans le Val-de-Travers, dans la vallée de La Brévine, près du Saut-du-Doubs, dans la vallée de La Sagne, à Tête-de-Ran, autour de La

Vue-des-Alpes et dans le fond du Val-de-Ruz. Aucun circuit ne touche donc le Littoral.

«Nous avons dû faire une sélection pour garder une certaine ligne à travers l'Arc jurassien», commente Véronique de Biase, responsable rédactionnelle du guide. Nous avons travaillé en étroite collaboration avec les offices du tourisme

et les baliseurs des régions concernées afin de réaliser quelque chose de fiable.

Tiré à 3000 exemplaires en français et à 7000 en allemand, ce guide de format A5 contient, pour chaque randonnée, un descriptif et une image du parcours, la distance de l'itinéraire, son dénivelé et la durée approximative de la course pour un vététiste moyen roulant en famille. Le parcours est situé sur une carte schématique, avec référence à la carte nationale au 1:25.000 qu'il convient d'emporter.

Le guide comprend aussi, pour chaque région traversée, quelques informations dans les domaines du sport, de la culture et de la nature. Des conseils pratiques sont distillés à propos de l'appréciation du temps de parcours, de la météo, de l'étude cartographique, de l'équipement «antipépins» indispensable ou de l'habillement. L'éditeur rappelle aussi que «le biker respecte l'environnement, la faune et la flore, n'utilise que des chemins et routes existants ou les parcours balisés, ferme les portes des pâturages, ne roule pas à travers champs et cède dans tous les cas la priorité aux randonneurs pedestres».

Directeur régional de Tourisme neuchâtelois et président de la commission neuchâteloise de balisage des itinéraires VTT, Pascal Sandoz se réjouit d'une telle publication promotionnelle. Par ailleurs, la publication de la carte officielle des 21 circuits balisés neuchâtelois, annoncée d'abord pour octobre, a été quelque peu différée. La commission a en effet tenu à y faire figurer les points d'accès aux différentes boucles, avec parking, après avoir obtenu l'aval des propriétaires des lieux retenus. La carte devrait sortir au début de l'an prochain.

◇ Ax B.

**La Vallée de La Sagne**

La Chaux-de-Fonds, métropole horlogère des Montagnes neuchâteloises, compte trois circuits différents. Le parcours que nous vous proposons présente des difficultés moyennes.

**Monter au Communal de La Sagne**

Sur la nouvelle place Le Corbusier, au coeur de la ville de La Chaux-de-Fonds (991 m), la Tour d'Espacité (plus de 60 m de haut) semble toucher les cieux. L'habit futuriste du bâtiment, résultat d'un concours lancé en 1987 pour célébrer le centenaire de la naissance du grand architecte Le Corbusier, annonce le XXI<sup>e</sup> siècle. Le sommet de l'édifice, avec son bar à café panoramique, est une invitation à l'évasion. Au rez de la tour se trouve l'Office du tourisme, point de départ de notre randonnée sportive.

Le balisage nous mène hors de la ville, en direction du Creux-des-Oliviers. Nous passons par le camping et suivons la lisière des bois. Nous poursuivons par les

Office du tourisme des Montagnes neuchâteloises  
Espacité 1  
2302 La Chaux-de-Fonds  
Tel. 039 / 24 20 10  
Fax 039 / 24 20 14

**Grandes Crosettes (1033 m), Prélets (1116 m), nous suivons le sentier à travers les pâturages et trouvons un restaurant à l'Abbaye (1091 m).** Nous bifurquons deux fois à gauche, puis nous nous engageons sur la montée. Au pt. 1158, nous suivons le chemin de droite à travers les sapins jusqu'au sommet du Communal de La Sagne (pt. 1247). En redescendant, nous continuons à travers bois et pâturages jusqu'à La Rocheta (1156 m).

**A travers la vallée de La Sagne**

Nous suivons le sentier de gauche et traversons la route cantonale avec la prudence nécessaire. Au Plan-aux-Fayes, un passage spécial nous permet de traverser la haie sans devoir ouvrir le portail. Ensuite, le balisage nous dirige à droite, à travers bois et prés, en direction du village de La Sagne (1030 m). Nous traversons la vallée et suivons la rivière du Grand-Bied. Après avoir traversé la gorge des Cugnets, nous suivons le chemin de gauche qui monte par la Combe des Cugnets, pour arriver finalement au restaurant du Mont Dar (1261 m).

**Retour par l'Abbaye**

Avant de continuer notre course, nous remettons nos casques, car la descente par la forêt des Côtes est assez raide. Les freins sont soumis à dure épreuve et votre vigilance

En bike dans le Jura, éditions Podanel, Pesoux, en vente auprès de l'éditeur ainsi que dans les offices du tourisme et librairies.

**Fêtes de fin d'année**  
Chez vous... ou chez nous.

Buffets froids et chauds  
Homards de notre vivier, foie gras, saumon fumé  
Huitres, scampis, crevettes géantes  
Gratin de fruits de mer au Noilly Prat  
Scampis au curry  
Médailles de chevreuil à l'orange et poivre vert  
Médailles de veau aux morilles  
Canard aux pêches  
Délieux desserts

Lucien Gétaz  
Tél. (038) 25 48 53

Buffet de la Gare Neuchâtel



### Aujourd'hui

#### La sainte du jour

Les Chantal sont très distinguées et raffinées. On leur reproche souvent de manquer de simplicité. Intelligentes et vives, elles se montrent souvent distraites. **E**

#### Exposition

Suisse née au Caire, Ariane Schmiéd expose ses peintures à l'Eurotel de Neuchâtel. Il ne faut pas s'étonner qu'elle soit particulièrement attirée par l'Orient. Le 15% des ventes est versé au Groupe sida, Neuchâtel. **E**



#### Biennale

Le Musée des beaux-arts de La Chaux-de-Fonds présente les dernières créations de quelques artistes, choisis parmi les talents du canton branchés sur les mouvements internationaux. **E**

#### Mardis du musée

Les quarante ans de peinture d'André Siron, font l'objet d'une importante exposition, actuellement au Musée d'art et d'histoire de Neuchâtel. Elle est commentée de 12h15 à 13h15 par Miwa Brunner. **E**

#### Conférence

L'occasion est belle d'en savoir plus sur la technologie spatiale, grâce à la conférence donnée à 14h15 par le CSEM, au Musée d'histoire naturelle de Neuchâtel. Entrée libre. **E**

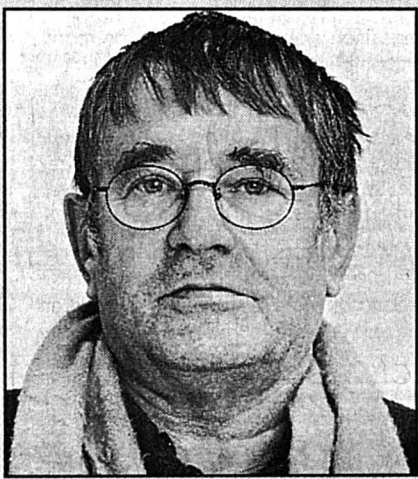

## PRÉSENCE DE LA BPUN / La STN et la Russie Neuchâtel à Ravenne

Les organisateurs du colloque sur «Les espaces du livre en Europe au XVIIIe siècle», colloque que proposent conjointement ce week-end à Ravenne l'Université de Bologne, la fondation Flaminia Ravenna et le CNRS français, ont fait très naturellement appel au directeur de la Bibliothèque publique et universitaire de Neuchâtel (BPUN) pour leur parler de la présence de la STN, donc du livre neuchâtelois, en Russie au siècle de la Grande Catherine. Sous ce sigle se cache, on le sait, l'étonnante entreprise d'impression et d'édition que fut de 1769 à 1789 la Société typographique dont le riche fonds d'archives est conservé à la BPUN.

L'essor de la lecture en Russie remonte aux années 1770 quand ce pays s'ouvrit au mouvement des idées européen, à la philosophie des Lumières, aux modes intellectuelles venues de l'étranger. Parce qu'il n'est pas de fumée sans feu, des libraires de Saint-Petersbourg en furent le moteur, pour la plupart Français ou Allemands, comme le sera Novicov, directeur de l'imprimerie de l'Université de Moscou. C'est pourtant avec un certain Ruediger, libraire moscovite très en vue, que la STN remportera ses premiers marchés orientaux; la commande initiale porta sur 678 exemplaires représentant 162 titres. D'autres clients suivront, qui furent à Petersbourg les libraires Ch.-G. Mueller, Logan, Rusconi et Stoehr, Wohak également.

Mais vendre en Russie tient souvent de la gageure quand l'hiver gèle mer et canaux, quand une lettre met de trois à cinq semaines entre Neuchâtel et Moscou, un ballot de livres au moins six semaines. Ainsi trois bons mois s'écoulaient-ils entre l'envoi d'une commande et la réception de la marchandise.

Qu'achetaient-ils à la STN tous ces Russes ou apparentés? En tête viennent les livres d'enfants et de pédagogie. Le cours de géographie élémentaire d'Ostervald figure également en bonne place de même que les livres ayant

trait à la vie pratique, ici un éventail qui fait sourire aujourd'hui, mais court alors des ouvrages du célèbre médecin vaudois Auguste Tissot aux «Soins faciles pour la propreté de la bouche et pour la conservation des dents» de Bourdet...

#### Voltaire et Rousseau

Concernant le théâtre et le roman, la demande est variée. Certes, les grands témoins de l'époque que sont Voltaire et Rousseau ont la primeur que suivent d'assez près Marmontel, Louis-Sébastien Mercier ou Beaumarchais. D'immortels anciens tels Racine, La Fontaine ou Cervantès tiennent leur rang et le roman érotique n'est pas plus absent de ces envois, genre dont Ruediger se fera une spécialité. «Thérèse philosophe», de Boyer d'Argens, prendra ainsi le chemin de la Russie, le père Dirrag dans ses jupes...

Et les commandes portent-elles sur des ouvrages mis à l'index que tous les stratagèmes seront bons pour les honorer. Afin de mieux déjouer la vigilance des douaniers, l'acheteur recommande à la STN «de dissimuler ces ouvrages dans quelques autres», les feuilles pouvant être également glissées dans celles d'ouvrages jugés inoffensifs: ainsi «L'histoire de la vie, du règne et du détronement d'Ivan VI» voyagera-t-il noyé dans «Le traité de la nature des cheveux»!

A Ravenne, Michel Schlup se trouvera en pays de connaissance. Non seulement, Mme Françoise Waquet, chercheuse au CNRS, y parlera - auteur plus que connu du directeur de la BPUN puisqu'il a préfacé l'an dernier l'une des éditions du «Tableau» -, du regard de Louis Sébastien Mercier sur Paris, mais encore deux autres conférenciers que sont les professeurs Renato Pasta (Université de Florence) et Ludovica Braida (Université de Milan) sont des familiers de la Bibliothèque publique et universitaire de Neuchâtel et des archives de la STN. Si grand fut ce siècle des Lumières, petit reste bien le monde...

◇ Claude-Pierre Chambet

## Eloge à la pâte molle



**Bourg Mignon - Double-crème pour les gourmets.** a. germond

Il s'appelle le Bourg Mignon. Développé en collaboration avec l'Ecole de fromagerie de Moudon, le nouveau fromage de la Centrale laitière de Neuchâtel devrait rapidement apprivoiser les palais les plus gourmets.

Avec sa croûte fleurie, le Bourg Mignon est un fromage double-crème, pasteurisé, qui se caractérise par sa pâte onctueuse au goût bien typé. Un goût qui, par ailleurs, s'affirme à mesure que le fromage mûrit. De forme hexagonale, le Bourg Mignon est apparu, discrètement, sur le marché il y a près de trois semaines. Discrètement? Ainsi qu'on le confirme à la Centrale laitière de Neuchâtel - qui deviendra Toni Neuchâtel SA dès le 1er janvier - la fabrication et, partant, commercialisation à grande échelle ne débiteront qu'au début de l'an prochain.

Pour l'heure, le Bourg Mignon est disponible dans quelques laiteries et magasins spécialisés dans les produits laitiers du canton. Les premières ventes sont, paraît-il, tout bonnement excellentes. Ce qu'on n'a aucune peine à croire: les collaborateurs de «L'Express», qui ont eu l'occasion de goûter à ce nouveau produit, ont été séduits... /ssp-comm

**JEUNES LIBÉRAUX** - Les Jeunes libéraux suisses (JLS) ont un nouveau président. Le Bâlois Baschi Dürr remplace le Neuchâtelois Jean-Vincent Bourquin. Sa nomination a eu lieu samedi lors de l'assemblée générale des JLS à Neuchâtel. En élisant un Suisse alémanique à leur tête, les JLS entendent montrer l'importance qu'ils attachent à leur développement outre-Sarine, relève un communiqué diffusé hier. Ils espèrent aussi que le Parti libéral suisse (PLS) suivra leur exemple, puisqu'aucun Alémanique n'a jamais dirigé le parti, précise encore le communiqué. /ats

### PUB

**ASTROLOGIE**  
Avec MADELINE MASSÉ, astrologue, prenez une longueur d'avance. Consultations seulement sur rendez-vous.  
Renseignements: Tél. (038) 51 16 58. 233753-110

138093-110  
**SANDRA DE LA FUENTE**  
Ecrivain public  
Draizes 46 - 2000 Neuchâtel  
Tél. 038/30 49 10

secours AIDE  
DETTES efficace  
(038) 51 17 76  
MEYER GESTION DETTES  
2520 LA NEUVEVILLE  
67267-110.

266202-110  
**Stuedler - Antiquités**  
Meubles et objets anciens  
L'esthétique et l'authentique  
Tissus champêtres ou traditionnels  
pour votre intérieur et votre table.  
Ventes - Evaluations - Achats.  
Bd des Endroits 2, tél. + fax (039) 26 52 49, La Chaux-de-Fonds.

**MOTS CROISÉS**

1	2	3	4	5	6	7	8	9	10
1									
2									
3									
4									
5									
6									
7									
8									
9									
10									

**FUST** TV • HI-FI • VIDEO • NATEL  
PHOTO • FILM • CD • PC  
En permanence, appareils d'exposition, de démonstration et d'occasion à des prix super avantageux!

**Fust chez INNOVATION Jelmeli GRAND PASSAGE**

PIONEER SONY PHILIPS NOVATRONIC SANYO JVC Panasonic BOSCH Canon OLYMPUS COMPAQ

**NOVATRONIC VCR-2095 SV**  
399.-  
• Magnétoscope HQ-VHS  
• 2 têtes de lecture / Auto-Tracking numérique  
• 100 programmes / Tuner hyperbandes  
• Préprogrammation avec SHOW-VIEW  
• Commande par menus sur écran  
Loc. 31.-/m. abo-service incl.

**SONY SLV-E 90 EG**  
1598.- 1198.-  
• Magnétoscope HQ-VHS  
• 4 têtes de lecture / HiFi-stéréo / Jog Shuttle  
• Système de réception et de reproduction Trilogic pour une meilleure qualité d'image • Préprogrammation avec SHOW-VIEW  
• Insertion, assemblage et montage avec fonction image dans l'image pour contrôle du montage  
Loc. 57.-/m. abo-service incl.

**PHILIPS 28 PT 470/00**  
1195.- 1495.-  
• Ecran plat Blackline-S 70 cm  
• 100 programmes/tuner hyperbandes  
• Télétexte avec mémoire des pages/Son HiFi stéréo  
• Sleep-Timer / sécurité enfants  
• Commande par menus sur écran  
Loc. 70.-/m. abo-servic incl.

**SONY MIDI A-290 CD**  
598.- 998.-  
• Amplificateur 2 x 30 W  
• Analyseur de spectre  
• Amplificateur de basses  
• Radio avec 30 stations programmables  
• Double magnétocassette  
• Lecteur CD programmable  
• Télécommande  
Loc. 35.-/m. abo-service incl.

**SANYO CEP 2180**  
598.-  
• Ecran plat 55 cm  
• 32 programmes / Tuner hyperbandes  
• Télétexte / Son HiFi-stéréo  
• Sleep-Timer  
• Télécommande  
Loc. 36.-/m. abo-service incl.

**COMPAQ Presario 9520**  
2690.-  
• Intel Pentium 75 MHz • 8 Mo RAM/disque dur 630 Mo  
• CD-ROM Quad-Speed • Carte-son: 16 bit  
• Modem Voice/Data/Fax (14'400 baud)  
• MS-Win '95, MS-Works, MS-Money, 3 CD titres  
3 ans de garantie

**COMPAQ Presario 9538**  
3190.-  
Intel Pentium 90 MHz avec disque dur 1 GB  
Prix sans écran

**Presario 5520**  
All in one Intel Pentium 75 MHz  
2990.-

**Presario CDS 524**  
All in one 486 DX2-66  
1980.- 1690.-

**FUST Garantie 5 étoiles**  
\* Prix minimal garanti (remboursement si le produit est offert ailleurs officiellement moins cher dans les 5 jours)  
\* Service garanti (livraison et raccordement)  
\* Service de réparation garanti  
\* Conseils professionnels garantis  
\* Vaste choix garanti comprenant toutes les grandes marques

**PENTAX ESP10 70**  
269.-  
• L'appareil de photo compact très facile à utiliser  
• Zoom 38 - 70 mm  
• Autofocus/Flash intégré  
• Déclencheur automatique  
Nous proposons toutes les grandes marques!

Neuchâtel: Torre, rue des Terreaux 7 038 25 51 52  
Bienne: Hyper-Fust, route de Soleure 122 032 52 16 02 (PC)  
La Chaux-de-Fonds: Hyper-Fust, bd des Eplatures 44 039 26 12 22 (PC)  
La Chaux-de-Fonds: Jumbo 039 26 94 44  
(PC = proposent également des ordinateurs)  
Réparation rapide toutes marques 155 30 22  
Service de commande par téléphone 155 56 66  
Computer-HOT-LINE (Fr. 2.-/minute) 157 50 30  
05-259124/4x4  
et dans toutes les succursales  
Jelmeli  
INNOVATION • RAX ARMOURINS

Horizontalement: 1. On y passe tout, un par un... 2. Publicité lumineuse. 3. Ouverture photographique. Stupéfiant. 4. Ornements héraldiques. Révélation. 5. Appuyé. 6. Pièce de corolle. Pingre. 7. Face de dé. 8. Sorte de halo. L'avoir, c'est être en forme. 9. Grand perroquet. Presse. 10. Surdoué.

Verticalement: 1. Au sommet de la gloire. 2. Morceaux de verre. 3. Situé sur un seul côté. 4. Plante odorante. Mesure de terrain. 5. Numéro en raccourci. Jeu solitaire. Durée conventionnelle. 6. Nymphes des eaux. Pronom. 7. On peut le prendre sur un autre. Premier balbutiement. 8. On connaît maintenant celle du troisième âge. 9. Au coin de la rue. Lettre grecque. 10. Orageux.

**Solution demain.**

**Solution d'hier - Horizontalement.** - 1. Spectateur.- 2. Tarses.- 3. CF. Lots. RC.- 4. Rob. Ce. Par.- 5. Iles. Rhume.- 6. Sirop. Aria.- 7. Toi. As. Set.- 8. As. Anes. Ri.- 9. Piéton.- 10. Nourrisson.

**Verticalement.** - 1. Sacristain.- 2. Folios.- 3. Et. Béri. Pu.- 4. Cal. SO. Air.- 5. Troc. Paner.- 6. Aster. Seti.- 7. Tes. Ha. SOS.- 8. Es. Purs. NS.- 9. Ramier.- 10. Récréation.

**L'EXPRESS**  
038 25 65 01



STATION D'ÉPURATION / Eau encore plus propre et augmentation de la capacité

# Début de trois ans de travaux

Dès 1999, la station d'épuration de Neuchâtel pourra traiter plus d'eaux usées et envoyer au lac des rejets de meilleure qualité. Grâce à de nouveaux bâtiments et installations dont la mise en chantier vient de commencer.

Les édiles de Neuchâtel qui firent, à la fin des années 60, construire l'actuelle station d'épuration des eaux usées (step) imaginaient que la population de leur ville allait croître dans d'importantes proportions durant les décennies suivantes. Inaugurée en 1969, la step occupa donc un terrain à la surface largement calculée. Près de 30 ans plus tard, cette prévoyance prend tout son intérêt, même sans la croissance démographique attendue. Les bâtiments et nouveaux systèmes qui seront installés d'ici à 1999 pour que la step corresponde aux nouvelles normes ne dépasseront en effet pas du site actuel. Pourtant, ils per-

mettront d'augmenter la capacité quantitative de traitement et la qualité de l'eau rejetée au lac, a rappelé hier le directeur des Travaux publics de la Ville Didier Burkhalter.

Les premiers travaux de terrassement viennent de commencer. Ces travaux préparatoires, qui comprennent également l'enfouissement de pieux et les enceintes de fouilles dureront jusqu'au milieu de l'année prochaine. Les travaux de génie civil commenceront au début de l'an prochain. Suivront, avec des chevauchements, le second œuvre, les équipements électriques et la mise en service. Cette dernière débutera au milieu de 1997 et sera achevée au début de 1999.

## Réduire le taux de phosphore

La durée de cette étape finale s'explique par la nécessité de continuer d'épurer l'eau malgré le chantier en

cours: tandis que les installations actuelles continueront de fonctionner, on construira la nouvelle ligne de traitement secondaire à base de cultures fixées, ainsi que le nouveau système de filtration, qui permettra notamment, en bout de chaîne, de réduire «fortement» le taux de phosphore.

Une fois cette nouvelle ligne en fonction, l'actuel traitement biologique sera amélioré, d'une part grâce à une augmentation de la capacité des bassins, d'autre part grâce à une dissociation complète des zones de décantation et d'aération. «Cette mesure permet d'éviter les dysfonctionnements observés actuellement», expliquait le Conseil communal au début de l'année, dans son rapport au Conseil général. Ces opérations terminées, les deux traitements secondaires pourront fonctionner en parallèle.

Actuellement, la step de Neuchâtel produit 1000 tonnes de boues déshydratées par année et utilise 16% de la consommation électrique de toute la ville. Une fois les nouvelles installations en fonction, la quantité de boues passera à 1500 tonnes. Mais ces boues produiront du biogaz, qui «permettra», dit le dossier officiel sur ces trois ans de travaux, dès la mise en service d'assurer l'essentiel de l'approvisionnement énergétique de la step».

L'amélioration de la qualité de l'eau rejetée et la valorisation énergétique des boues représentent les objectifs fondamentaux du chantier, a souligné hier Didier Burkhalter. Les habitants ou personnes travaillant dans les quartiers voisins apprécieront cependant que, dans sa future configuration, la step ne dégage plus d'odeurs, grâce essentiellement à la suppression du stockage de boues dans un des bassins de décantation.

Ces performances nouvelles coûteront 38 millions, votés en mars par le Conseil général. Les subventions fédé-

rales et cantonales en paieront 55%, et une augmentation progressive de la taxe d'épuration financera le reste.

♦ Jean-Michel Pauchard

## Moins cher, presque discret

Ce chantier d'adaptation de la step de Neuchâtel présente l'intéressante particularité que, grâce à l'«élaboration fine du projet» réalisée depuis avril, il pourrait coûter un million de francs de moins que prévu initialement. Sur les 37 millions, 16,5 millions iront à l'entreprise Alpha, de Bienne, qui a obtenu la commande de l'ensemble de l'électromécanique. «Alpha va sans doute sous-traiter une partie de cette commande dans le canton de Neuchâtel», a indiqué hier le conseiller communal Didier Burkhalter, qui a également rappelé que les soumissions se font selon une procédure publique. Cette procédure a fait attribuer les travaux de pieux, terrassement et enceintes de fouilles à l'association d'entreprises neuchâteloises Facchinetti-Bieri Grisoni-Schmalz.

L'organisation du chantier vise à éviter au maximum les nuisances pour les environs. Pour éviter le bruit – mais aussi pour ne pas ébranler les bâtiments actuels –, les palplanches seront ainsi enfoncées plutôt que battues, alors que les pieux seront forés. Quant aux matériaux d'excavation, partiellement détremés par la nappe phréatique, ils n'iront pas répandre de la boue sur la rue du Littoral et ailleurs: les camions les stockeront juste à l'ouest du site, près de la bulle de la patinoire. /jmp



TRAVAUX DE TERRASSEMENT – Les nouvelles installations ne dépasseront pas les limites actuelles du site.

## Société de musique: l'émotion au rendez-vous

Pour ce premier concert de la nouvelle série qu'a lancée la Société de musique, on ne pouvait rêver meilleure image de marque que l'interprétation transcendante qu'ont donnée Philippe Huttenlocher et Brigitte Meyer du fameux «Winterreise» de Schubert, dimanche soir dans le grand salon du Beaufort, plein à craquer.

Ce cycle appartient aux plus émouvant chefs-d'œuvre de tous les temps par la concentration de la pensée, la perfection formelle, l'intensité du sentiment, l'économie de moyens et la transparence d'un accompagnement qui traduit l'essentiel du discours intime avec des trouvailles d'une étonnante simplicité et d'une justesse de ton sur-naturelle.

Qui ne se rappellera pas le tendre «Gute Nacht», l'implacable marche prémonitoire de Mahler: «Gefrorne Thränen», la poésie nostalgique du «Lindenbaum», la simplicité douloureuse du «Frühlingstraum», le sentiment accablant d'«Einsamkeit», l'ironie désespérante du «Die Post», la fausse chaleur d'«Im Dorfe», le glacial sentiment de «Das Wirthshaus», et enfin l'indifférence effrayante de la vieille que tourne sans arrêt «Der Leiermann»...?

C'est tout cela qui fut rendu de la plus parfaite manière qui soit par Philippe Huttenlocher, dont le timbre idéal, le sens subtil du phrasé et l'émotion contenue donnaient à ces pages sublimes un relief et une présence qui nous a bouleversés, tout particulièrement dans les derniers Lieder, rendus avec une sobriété qui en accentuait encore le caractère fatal et désespéré.

C'est ici que le grand interprète se démarque, qu'il montre la différence, et ce fut largement le cas avec Philippe Huttenlocher, dont on peut dire qu'il est bâti pour cette musique.

Et quel piano! Une Brigitte Meyer aussi discrète que musicienne, aussi pure que toujours présente; rarement ce cycle aura bénéficié d'une telle conjugaison de talents pour le servir. Il nous manquera, hélas, l'enregistrement de ce rare moment de musique...

♦ Jean-Philippe Bauermeister

## SERVICE D'INCENDIE ET DE SECOURS / Rapport d'activité pour 1995

# Missions et structures nouvelles

«Garde à vous! Repos!» Quelque 90 sapeurs-pompiers ainsi que les membres de la commission de la police du feu de Neuchâtel ont assisté, hier, à la présentation du rapport d'activité du Service d'incendie et de secours de la ville de Neuchâtel (SIS), par son commandant, le major Willy Gattoliat. Avec 526 interventions, le service du feu a été un peu moins sollicité, cette année, par rapport à la moyenne de ces six dernières années. Le service sanitaire a, lui, accusé 1529 sorties, soit parcouru un total de 21.800 kilomètres! En tout pour le SIS, 2055 missions qui représentent 5,6 sorties par jour.

Alarmes automatiques d'entreprises, pollutions par hydrocarbures, désincarcérations, immeubles et véhicules en feu ainsi qu'inondations constituent les principales causes d'intervention des sapeurs-pompiers. Qui ont par ailleurs dû se déplacer pour sauver quatre animaux... et à 40 reprises pour rien.

Quelques sinistres importants ont marqué 1995, comme l'incendie du Papilorama à Mariin, du Dany's bar à Neuchâtel ou encore un déplacement en renfort à Fontainemelon pour maîtriser le feu qui ravagait l'usine ETA.

Quant au service sanitaire, ses principaux motifs d'intervention étaient répartis entre les urgences médicales, les accidents de la circulation, les malaises et difficultés respiratoires, les sorties sans transport, et des cas de psychiatrie ou d'ivresse. C'est en ville de Neuchâtel que les ambulanciers du SIS, tout comme les sapeurs-pompiers, ont eu le plus de travail.

– Restructuration du sauvetage sur le lac, à présent délégué au SIS, acquisition d'un nouveau bateau pour cette mission: 1995 a été une nouvelle année d'évolution pour le

Service d'incendie et de secours de la ville de Neuchâtel (SIS), de part ses missions et ses structures, a, pour sa part, précisé Didier Burkhalter, directeur de la Police du feu.

La nouvelle embarcation sera mise en service au printemps prochain.

### Effectif en hausse

Par ailleurs, le nombre de professionnels au SIS est en hausse due, notamment, à ses nouvelles missions. L'effectif du SIS se monte actuellement à 264 personnes, dont 150 volontaires.

L'année 1995 a été par ailleurs importante pour la prévention de la Police du feu dans l'opération «Coups de feu»,

soit diverses mesures de protection des immeubles.

– Elle a permis d'informer bon nombre de personnes, a précisé le directeur de la Police du feu, qui a cependant regretté le faible intérêt des propriétaires d'immeubles mitoyens au centre-ville, pour l'installation de murs coupe-feu entre les habitations.

Didier Burkhalter a également rappelé la préparation de dossiers d'intervention pour de gros projets, tels l'extension des Fabriques de tabac réunies à Serrières, l'installation de l'entreprise Baxter à Pierre-à-Bot et l'extension du Centre professionnel du Littoral neuchâtelois (CPLN).

♦ I. K.

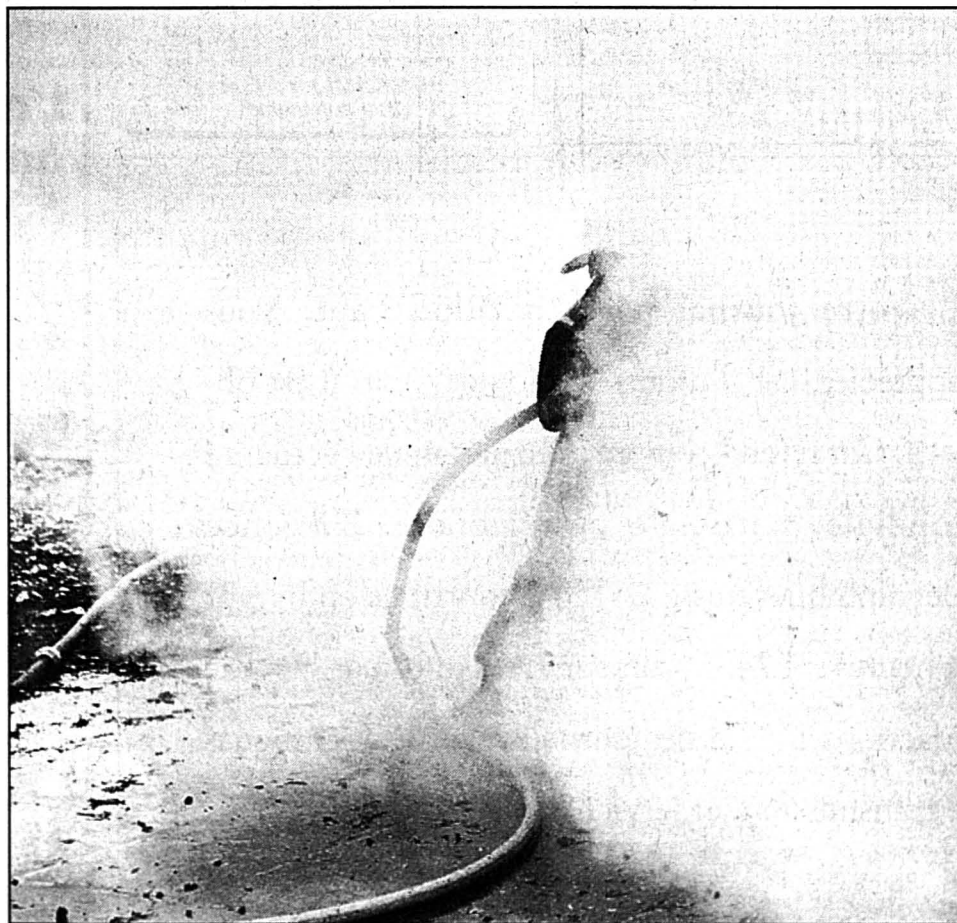

PRÈS DE 530 INTERVENTIONS – Le nombre de sorties des sapeurs-pompiers était, en 1995, un peu en dessous de la moyenne de ces six dernières années.

## Sympathique concert de l'Avent

Le chœur mixte de la Béroche à la collégiale

Il est des traditions musicales dont il semble que Neuchâtel ne puisse se passer; le concert de l'Avent du chœur mixte de la Béroche est apparemment de celles-là. Chœur régional aux ambitions mesurées, à la dynamique parfois poussive, il a donné dimanche à la collégiale un concert dont la tenue a pu étonner.

Certes, son chef Charles-André Huguenin se préoccupe peu de «baroquisme»: la célèbre cantate 140 de Bach était ainsi prise «à la romantique» mais avec une solidité de bon aloi qui témoignait d'un travail d'un grand sérieux.

L'Ensemble instrumental neuchâtelois était d'une précision parfaitement convenable et l'on aura remarqué la magnifique hautbois d'Isabelle Humbert. Desservi par une basse beaucoup trop engorgée, le quatuor de solistes voyait particulièrement briller le ténor Christian Reichen, d'une justesse parfois limite, mais d'une belle expressivité, et la soprano Miriam Cattin-Aellig sans qui on ne pourra bientôt plus monter un concert de musique sacrée dans notre canton, ce dont on aurait d'ailleurs tort de se plaindre!

La messe en ut de Beethoven qui suivait n'atteint certes pas les sommets de la «missa solemnis» mais, pour cette raison même, est évidemment plus accessible à un chœur d'amateurs. Le quatuor était complété par l'alto Gaby Tasco et la basse Olivier Stauffer se montrait ici dans un meilleur emploi que dans le Bach. Charles-André Huguenin ici encore donna une interprétation qui, à défaut de compenser toujours les temps morts de la partition, se révéla d'une ferveur convaincante.

♦ Alain Corbellari

## Noël pour tous

Pour la deuxième année consécutive, «Noël pour tous» invite les personnes seules, les familles isolées ou en difficulté à venir partager la fête de Noël, le 25 décembre au casino de la Rotonde, à Neuchâtel. Groupe d'amis indépendants, les organisateurs désirent agir concrètement et vivre ensemble une journée conviviale et familiale. Quelque 90 personnes se sont déjà annoncées et de nouvelles inscriptions sont attendues jusqu'au 20 décembre.

A partir de 11 heures, un verre de bienvenue sera offert, suivi d'un repas chaud, servi à table. Ce moment sera animé par un orchestre de jazz local. Peu après, un jeu et des danses permettront à tous, petits et grands, de se divertir.

Dès 15 h 30, Mister RG Show, troupe d'illusionnistes de Fleurier, présentera gracieusement son dernier spectacle, par ailleurs ouvert à toutes et à tous.

Ce repas de Noël peut être organisé grâce à un élan de solidarité de la part des entreprises et commerçants neuchâtelois. De nombreux particuliers ont également généreusement soutenu l'action. /comm-ik

● Inscriptions jusqu'au 20 décembre au tél. 25.28.08.

### L'EXPRESS - Ville de Neuchâtel

Case postale 561  
2001 Neuchâtel

Jean-Michel Pauchard  
Laurence Carducci Isabelle Kottelat  
☎ 038/25 65 01 Fax 038/25 00 39

URGENT – nous cherchons pour une mission de longue durée un mécanicien de précision CFC  
Connaissances fraisage CNC (commande Heidenhein).

OK Personnel Service  
Tél. 24 31 31 234265-376

URGENT – nous cherchons peintres en bâtiment

OK Personnel Service  
Tél. 24 31 31 202114-376



# Empruntez avec nous le chemin vers un avenir sûr.



Plus vite vous serez prévoyants et plus longtemps vous profiterez d'une vie sans souci. Nous assumons une partie des frais lorsque vous contribuez activement au maintien de votre santé. Pour un avenir en sécurité.

**CONCORDIA**  
Assurance suisse de maladie et accident

25-44803/ROC

**EXAFID SA**  
NEUCHÂTEL - Puits-Godet 22  
Tél. 038/25 46 38

- Tenue de comptabilité TVA
- Révision
- Fiscalité
- Gérance et transactions immobilières

220119-110

SAISON 1995-96  
**VOYANCE DE RÊVE**  
Comédie drôle, drôle, en deux actes de Francis Joffo

Les Amis de la Scène  
Compagnie théâtrale, Boudry

Trop sérieux, s'abstenir !  
**BOUDRY-Salle des spectacles**  
Jeudi 14 décembre, 20 h 30  
Vendredi 15 décembre, 20 h 30  
Location :

**TICKET CORNER**  
SBS

234081-376

COMMERCES

**REMISE DE COMMERCE  
COIFFURE DANIELLE**

Danielle Blaser-Rollier  
Route de La Neuveville 43 b  
2525 Le Landeron

remercie sa fidèle clientèle et l'avise qu'elle remet son salon à

**SÉVERINE MOREL**  
coiffeuse diplômée  
et vous la recommande chaleureusement.

**COIFFURE SEVEN**  
Séverine Morel  
vous attend dès aujourd'hui.  
Pour vos rendez-vous :  
**Tél. 038/51 49 93.**

Je vous garantis tous mes travaux et vous offre  
**UN BON-CADEAU DE Fr. 10.-**  
(non cumulable). 138056-152

**L'EXPRESS**  
pub  
038 25 65 01

Tout nouvel abonné à **L'EXPRESS** recevra le journal **GRATUITEMENT** jusqu'à la fin de l'année

Minimum 3 mois

**L'EXPRESS**  
FEUILLE D'AVIS DE NEUCHÂTEL

**L'abonnement annuel = près de 60% d'économie** par rapport à l'achat au numéro

**+ 1 mois gratuit** pour tout nouvel abonnement annuel.

- L'abonnement se renouvelle tacitement sauf révocation écrite 1 mois avant l'échéance.
- Pour la première période, le montant sera déterminé au prorata.
- Cette offre est valable uniquement pour les nouveaux abonnés.
- Coupon à nous faire parvenir à **L'EXPRESS** Service de diffusion, Case postale 561 2001 Neuchâtel ou par fax: 038 / 243 614.

**BULLETIN DE SOUSCRIPTION**

Je souhaite recevoir **L'EXPRESS** 1 mois à l'essai

Je m'abonne régulièrement par:

trimestre Fr. 74,-  
 semestre Fr. 140,-  
 année Fr. 263,- } y compris 2% taxe TVA

ou abonnement temporaire de ..... mois

marquer d'une croix ce qui convient

Nom: \_\_\_\_\_  
Prénom: \_\_\_\_\_  
c/o: \_\_\_\_\_  
Rue: \_\_\_\_\_ N°: \_\_\_\_\_  
N° postal: \_\_\_\_\_ Localité: \_\_\_\_\_  
Date: \_\_\_\_\_ Signature: \_\_\_\_\_

Espace réservé à **L'EXPRESS**

Code Sect. Bande JA Taxe Port AV

A découper et à conserver

**FAITES VOUS 2000 PHOTOCOPIES OU PLUS PAR MOIS**

Nous vous mettons la machine à disposition !

Contactez-nous !  
**SYSTEC S.A.**  
Machines de bureau  
2520 LA NEUVEVILLE  
Tél. (038) 51 16 86 - Fax (038) 51 62 70

**Panasonic**  
The way ahead.  
67327-110

Les pavillons marins:  
Le matelot le plus habile n'y pourra rien. Les dépêches circulent aujourd'hui mille fois plus rapidement que toute gesticulation. Sur des distances dix mille fois plus longues. Avec une sécurité cent mille fois plus grande.

Votre journal porte pavillon haut. Vous l'appréciez, car il montre la couleur. Car il est objectif. Car il rend compte avec métier de l'actualité mondiale, nationale et régionale. L'Agence télégraphiques suisse (ATS) y contribue en livrant 24 heures sur 24, 7 jours sur 7, ses informations aux rédactions. L'ATS, des journalistes et des techniques de transmission au service de l'actualité.

Schweizerische Depeschagentur  
Agence Télégraphique Suisse  
Agenzia Telegrafica Svizzera

**sta ats**

100 Jahre - ans - anni



● **Vaumarcus: les impôts prennent l'ascenseur**

Page 14

● **Marin-Epagnier: courir pour les Cartons du cœur**

Page 15

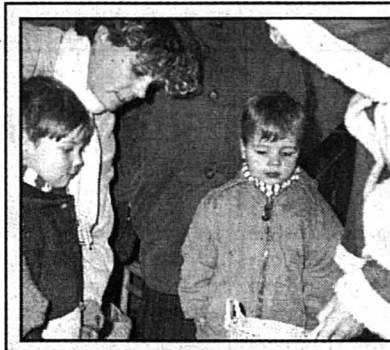

**L'auxiliaire du Père Noël**  
LA NEUVEVILLE - La Société des commerçants et artisans a détaché l'auxiliaire féminine du Père Noël dans les rues du centre-ville. H.E.

Page 14

LA CHAUX-DE-FONDS / Le législatif accepte la révision à la baisse de la fiscalité

## Budget de défi et d'espoir

**A** la veille d'un printemps électoral, toutes les formations, fût-ce du bout des lèvres, ont accepté hier soir le nouveau paquet fiscal promis l'an dernier déjà et présenté par l'exécutif pour l'an prochain. Un défi. Un espoir. Une volonté de prouver l'attractivité de la Métropole horlogère, qui a préféré soulager ses contribuables que dégager un excédent de recettes. Et dans le même élan, les élus ont cautionné le budget 1996.

«Ce budget est acceptable parce qu'il choisit de préserver l'essentiel sans nous mettre sur la paille». Le résumé porte la signature des socialistes, qui ont loué «la cohérence» du paquet fiscal proposé, et par là-même la mouture budgétaire, certes déficitaire de 5,8 millions. Heureux d'avoir pu répondre aux attentes du personnel communal, qui retrouvera ainsi son droit au renchérissement, les socialistes se sont déclara-

rés «pour une fiscalité socialement juste». Et afin «d'éviter de devenir un état pauvre dans un pays riche, nous devons conserver nos ressources et nos moyens». Allusion faite à la fronde lancée par la droite l'an dernier déjà lorsque le paquet fiscal avait été présenté dans sa première mouture.

### Le couplet des économies

Et elle fut ravivée hier soir. La droite a en effet enfourché son cheval de bataille, qui répond au nom de la taxe foncière, «cet exotisme particulier», ainsi que l'on nomme les libéraux. «Nous voterons le paquet fiscal, non parce qu'il nous séduit, mais parce qu'il s'inscrit dans une diminution progressive de la fiscalité». Autre ton pour approuver ce budget «de transition», celui emprunté à la «confiance». Et les libéraux de dire «les nombreuses possibilités qui existent de comprimer les dépenses». A l'instar des radicaux, qui voulaient s'octroyer la paternité de la réduction

d'impôts, c'est au chevet de l'enseignement et de la formation que la droite libérale a bien voulu se pencher. «Augmentons les effectifs par classe, et réduisons ces dernières»...

Pour les radicaux, applaudissant par ailleurs la baisse d'impôts, «il faudrait rechercher des économies plutôt que s'aventurer à allouer de nouvelles subventions tous azimuts».

### Clin d'œil consensuel

Et si tous les partis ont fait part de leur déception de voir la correction de la progression à froid passer de 5% à 3%, les populistes ont qualifié le jeu de la fiscalité comme une «arme à double tranchant», référence à l'abandon demandé de la taxe foncière. Les écologistes ont dit «ne pas vouloir torpiller le projet, ce qui serait stupide». Et ces derniers, toujours très en verve en citant Kundera, de voter le budget «pour les femmes et les hommes qui se ca-

chent derrière les chiffres». Pour les populistes, «le jeu des concessions a permis ce pari. Il faudra le maintenir. Que personne ne quitte le navire, il risquerait de couler». Clin d'œil consensuel...

En résumé, la gauche accepte le déficit budgétaire notamment augmenté par la nouvelle fiscalité «parce que viser un équilibre n'aurait pu se faire qu'au détriment des priorités politiques». Quant à la droite, elle a voté le budget et le paquet fiscal tout en espérant «que ce premier pas soit suivi par d'autres dans le futur».

Le spectre des prochaines élections communales a hier soir empêché certaines crispations de s'exprimer clairement. Charles Augsburg, président de la ville l'a avoué, «jamais un budget n'avait eu une envergure si politique».

Quant à l'essentiel, «c'est le défi et l'espoir» qui illustrent la volonté de suivre un chemin anticyclique.

◇ Thierry Clémence

CHÉZARD-SAINT-MARTIN / Les élus rejettent l'initiative socialiste

## Petite enfance aux voix

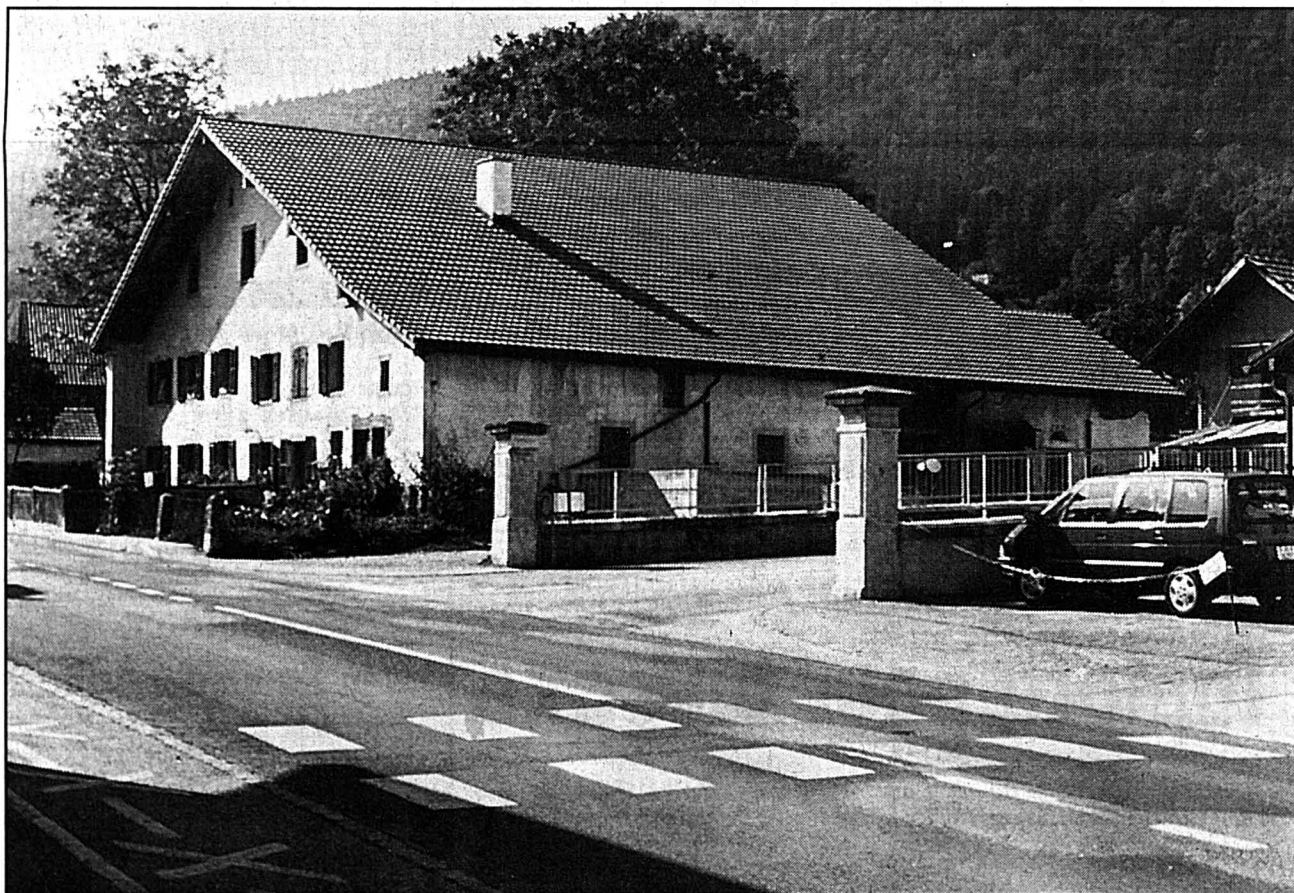

**BAS DU COLLÈGE - Pas question, pour le Conseil général de Chézard-Saint-Martin, d'abandonner la pose d'un «kit-école» à cet endroit dangereux, dont la sécurité alimente les débats communaux depuis de longues années déjà.**

archives

**L'**initiative populaire socialiste demandant la création de structures d'accueil pour la petite enfance n'a pas trouvé hier soir l'approbation de la majorité des élus de Chézard-Saint-Martin. Le verdict du Conseil général oblige la population à voter dans l'année qui vient. De même, les élus ont refusé d'enterrer le projet de «kit-école» au bas du collège.

La passe d'armes entre Michel Rüttimann (PS) et les groupes de droite a été vive hier soir à propos des structures d'accueil pour la petite enfance. Mais les efforts de l'élu socialiste se sont révélés vains au moment du vote. Tentant de faire comprendre que l'initiative place les autorités devant leurs devoirs de recherche de ce qui est bon pour la collectivité publique, les initiateurs se sont heurtés aux réserves des groupes radical et libéral-PPN, dans un débat qui a allié le bon et le moins bon.

Les socialistes auraient voulu que la commune s'engage à répondre à un besoin avéré en structures d'accueil pour la petite enfance, soit en portant le débat au niveau régional, soit, pour le moins en

nommant une commission d'étude communale. Ce à quoi Ursula de Meuron (PL-PPN) a opposé les problèmes posés par des crèches dans l'éducation. Le collègue de cette dernière, Christian Blandenier devait cependant rappeler que le besoin ne lui semblait pas réalisé dans la commune. «Que le peuple se prononce tout de suite, et nous saurons alors où nous en sommes!», s'est exclamé l'élu libéral-PPN. Le vote a sanctionné cette prise de position, et les citoyens devront se rendre aux urnes dans l'année qui vient.

Le Conseil général n'est pas satisfait du rapport que le Conseil communal lui a fourni à propos de la pose d'un «kit-école» au bas du collège, sur la route cantonale. Il a ainsi suivi les vœux du motionnaire Daniel Maurer (PRD), qui demandait l'étude d'un tel aménagement après un verdict négatif du peuple en février dernier. L'exécutif s'est opposé au «kit-école», arguant que l'expérience du patrouilleur adulte était concluante et que l'utilité de cet équipement était douteuse. La motion-Maurer n'a pas été classée hier soir, et revient ainsi sur le bureau des conseillers communaux.

La séance a été par ailleurs plus calme. Les élus ont accepté les deux demandes de crédits de 15.000 fr. qui leur étaient soumises. La première, pour terminer le plan d'aménagement, a été adoptée sans problème. Les socialistes ont tenté cependant, mais en vain, de dissocier les deux aspects de la seconde, à savoir la dernière étape de la réfection du Chemin-Neuf et l'aménagement d'une piste pour tracteurs, jugé superflu. Les autres points du menu du Conseil général n'ont pas soulevé d'opposition. Freddy Rumo bénéficiaire de la servitude de passage qu'il a sollicitée et Chézard-Saint-Martin a accepté de modifier le but de l'Association pour l'épuration des eaux usées du Haut Val-de-Ruz. Le domaine de La Liodironde pourra être assaini grâce à un cautionnement communal et son locataire pourra signer avec la commune un bail de 25 ans. Depuis le mois d'octobre enfin, le village est alimenté par la nouvelle station de pompage des Prés-Royer. Vive les douches prolongées!

◇ Ph. C.

### NOIRAIGUE

## Un crédit revient au législatif

A la séance d'octobre dernier, le législatif de Noiraigue refusait d'accorder un crédit. Pourquoi? L'argent avait déjà été dépensé... Un niet, associé à d'autres causes, qui avait provoqué la démission du président de commune, Armand Clerc. Vendredi soir, les élus néraouis devront à nouveau voter sur cet objet.

La demande de crédit, d'un montant de 18.541 francs, doit permettre de financer une facture déjà payée pour le crépissage du mur de soutènement de l'église. Un crépissage qui, selon l'exécutif, avait dû être confié à une entreprise - pour une grande partie à celle de Bernard Hamel, conseiller communal - en raison de vacances, de manque de personnel qualifié parmi les chômeurs engagés dans un programme d'occupation et par manque d'avancement. Or, aucune commission ni le législatif n'avaient été informés. Les élus n'avaient pas du tout apprécié!

La confiance n'ayant pas été accordée à l'exécutif, Armand Clerc, président de commune, démissionnait. Vendredi soir, le législatif sera appelé à lui nommer un successeur. A-t-on trouvé la perle rare? Cela risque d'être difficile, d'autant qu'un second membre du Conseil communal devra être désigné, en remplacement de Muriel Spitalé Erard. A noter que les deux démissionnaires sont issus des rangs du Groupement néraoui.

Les élus se pencheront également sur le budget 1996 qui prévoit un déficit légèrement supérieur à 220.000 francs. Ils procéderont aussi à la nomination de cinq membres à la commission pour le 1000<sup>e</sup> anniversaire de Noiraigue.

Enfin, deux autres demandes de crédit figurent à l'ordre du jour. Le premier montant - 11.000 francs - doit servir à la réfection du chemin de Rorthier, le second - 20.000 francs - est destiné à l'achat de matériaux, d'échafaudages et d'outils pour le programme d'occupation des chômeurs. On envisage de repeindre le stand, le temple et de procéder à divers travaux d'entretien.

◇ M. D. C.

● D'autres nouvelles du Val-de-Travers en page 15

### FONTAINEMELON

## Vote sur le cadastre annulé

Parmi les points forts de la séance d'hier soir du Conseil général de Fontainemelon auraient dû figurer deux crédits, le premier pour la révision des plans cadastraux et le second pour l'élaboration du Plan général d'évacuation des eaux (PGEE). S'il n'a pas été nécessaire de voter le premier objet, les élus ont cependant rejeté le second.

Le PGEE permet la mise à jour d'outils devenus indispensables pour la bonne marche d'une commune. C'est même une obligation. Le conseiller communal Patrick Lardon a expliqué combien ce plan lui apparaissait indispensable. Lors de travaux d'équipement du système séparatif, les subventions ne sont allouées, jusqu'à un taux de 40 pour cent, que si la commune détient ce plan.

Le crédit demandé aux élus hier soir était de 179.985 fr. dont à déduire les subventions cantonales et fédérales, d'un taux maximal de 58,5 pour cent. Georges Robert (PRD) a été cependant d'avis que la commune allait passer à un système séparatif général en obligeant chaque propriétaire à se raccorder à ses frais à ce réseau. «Lorsque tout cela sera terminé, tous ces raccordements privés seront coupés et les propriétaires seront priés de prendre en charge leurs eaux pluviales dans des puits perdus, à créer à leurs frais», a-t-il déclaré. Finalement, cette demande de crédit a été refusée par 14 voix contre 12 et une abstention.

Le Conseil communal a proposé d'emblée d'annuler la demande de crédit de 143.000 fr. pour l'élaboration des plans cadastraux. Cette dépense est désormais liée à la loi cantonale sur la mensuration cadastrale de septembre 1995 et à une ordonnance fédérale. Plus besoin de voter là-dessus, et les élus en ont pris acte.

### Lutte contre l'incendie

La modification apportée au règlement du service de défense contre l'incendie a passé la rampe sans problème. Ainsi l'entretien du matériel et des locaux sera-t-il rémunéré à raison de 10 fr. de l'heure. Les élus ont pris connaissance d'un rapport de la commission de modération du trafic concernant le carrefour de la rue du Centre et de l'Avenue Robert. Ce dernier a été transmis au Conseil communal qui étudiera le problème. L'exécutif présentera une demande de crédit l'année prochaine à cet effet. Le président de commune Marc-Olivier Vuille a annoncé que le 3<sup>e</sup> projet de transformation du collège, avec salle de gymnastique, était actuellement à l'étude. Le conseiller communal Jean-Jacques Bolle a livré les chiffres du chômage pour le village. Au 11 décembre, ce dernier comptait 50 demandeurs d'emploi. /mh

**Boutique**  
Liliane

234148-337

LA LIRE ITALIENNE  
est en chute libre

NOS PRIX AUSSI  
Actuellement

OFFRES EXCEPTIONNELLES  
sur les manteaux, tailleurs  
pullover, ceintures  
foulards, etc...

Grand-Rue 15  
**Peseux** Tel. 31 67 51  
Formé le lundi matin

MaxMara

MARELLA



## BOUDRY

## Ouverture en fête

Pour permettre aux Boudryens de faire leurs achats en toute décontraction dans une atmosphère conviviale, les magasins du chef-lieu resteront ouverts demain soir jusqu'à 21 heures. Mais plus qu'une simple ouverture nocturne, à l'initiative de l'Association des commerçants et artisans de Boudry (ACAB), la ville aura une allure de fête.

— La rue Oscar-Huguenin sera fermée à la circulation dès l'après-midi pour permettre l'installation d'une grande tente chauffée, précise le président Jean-Claude Nicoud. Chacun pourra se tenir à l'abri pour déguster une succulente soupe aux pois. Celle-ci sera offerte à la population, mais une collecte permettra de récolter quelque argent que nous verserons à l'action des Cartons du cœur.

Diverses animations ont aussi été prévues. Dès 18h, le Père Noël attendra les enfants sages et leur distribuera des friandises en échange de chansons et autres poésies. Ensuite, à partir de 19h, l'ambiance aura un bon goût de swing avec la prestation de l'orchestre Old Fashion Jazz Band. Et quand les musiciens laisseront leurs instruments pour souffler un peu, une animation musicale de circonstance prendra le relais jusqu'à minuit. /hvi

## La Paternelle a fêté Noël

La section du Vignoble de la Paternelle neuchâteloise a organisé récemment sa traditionnelle fête de Noël à la salle de spectacles de Boudry. Cent quatre-vingts cornets de friandises ont récompensé autant d'enfants sages qui ont, avec leurs parents, participé à la fête, en deux séances pour lesquelles un programme varié a été préparé par le comité de section et ses membres bénévoles.

Le sympathique ventriloque Roger-Alain, de Coffrane, a précédé un intermède animé par le groupe de danse-jazz Anouchka, de Neuchâtel. Avant la visite du père Noël, le spectacle était assuré par les jeunes magiciens Morgan Paratte et Michaël Wisard, de Cortaillod.

— Nous vous rappelons que les prestations de la Paternelle sont multiples et que notre mutuelle ne propose pas uniquement des aides financières, car elle intervient aussi moralement en faveur des familles accablées par des problèmes de toute nature, a précisé dans son message, le président de section Jean-Claude Jornod.

La Paternelle étant une institution à but non lucratif, la section du Vignoble organise ses fêtes de Noël avec le seul produit de ses matches au loto. /clg

## FRESENS

■ BUDGET ÉQUILIBRÉ — Pas trop de soucis pour la commune de Fresens dont le budget 1996, que le Conseil général examinera ce soir, est pratiquement équilibré et qui présente même un bénéfice présumé de 658 fr. sur un total de charges de 762.000 francs. Cette prévision encourageante — le budget de 1995 présentait un déficit de presque 6000 fr. — est dû en bonne partie aux recettes fiscales qui devraient enregistrer une amélioration de quelque 38.000 fr. par rapport à ce qui était prévu cette année, et même 83.000 fr. en regard du résultat des comptes de 1994. Les élus devront aussi débattre du taux de la taxe hospitalière et se pencher sur deux demandes de crédit. L'un, de 110.000 fr., concerne la réalisation de la deuxième étape de l'adduction d'eau (jusqu'au réservoir) et le second (85.000 fr.) vise les taxes de raccordement au syndicat d'Onnens et à la commune de Provence. /hvi

## COLOMBIER

■ LE PÈRE NOËL ET LES GRÈVES — En raison des grèves sévissant en France dans les transports publics, le Père Noël a bien failli ne pas arriver à Colombier. Finalement, grâce à un vieux tacot de 1923 déniché dans un garage, il est arrivé en extrême à l'heure où les nombreux enfants l'attendaient. Et c'est en cortège conduit par la Musique militaire que la fête a débuté. Accompagné de ses Pères Fouettards, le vieux barbu s'est adressé aux enfants sages... et aux autres pour leur faire les recommandations d'usage. Puis il a distribué des cornets bien garnis. Une coutume bien sympathique due à la générosité de l'Association pour le développement de Colombier (ADC). /jpm

## GORGIER-CHEZ-LE-BART/ Oui au budget 1996

## Des chiffres en noir

Les conseillers généraux de Gorgier-Chez-le-Bart ont voté vendredi soir dernier sans problème ni discussion le budget 1996 de la commune. Il faut dire que ce dernier, contrairement à bien d'autres, présentait un excédent de revenus de 61.525 francs. En moins de vingt minutes, ce point de l'ordre du jour a été «liquidé».

Il a fallu plus de temps en revanche aux élus pour se déterminer sur la création d'un poste d'aide concierge à mi-temps. Le Conseil communal souhaitait décharger le concierge actuel. En effet, en raison de la création de nouveaux locaux communaux ou de leur changement d'affectation, celui-ci a vu son cahier des charges augmenter sensiblement de sorte qu'il lui est difficile d'assumer de manière irréprochable ce surcroît de travail.

Lors des prises de position, les libéraux se sont déclarés opposés à cette

proposition, préconisant bien plutôt l'emploi de chômeurs en fin de droit et d'utiliser du personnel dans le cadre des mesures de crise. Néanmoins, ils ne contestaient pas l'augmentation de travail.

Les socialistes quant à eux étaient contre le principe d'avoir recours à des chômeurs, motif pris qu'il s'agit, dans ce domaine d'assurer une certaine continuité et une discrétion à toute épreuve.

De plus, les relations fréquentes avec les élèves impliquent des dispositions de caractère justifiant un choix soigné du futur candidat. Au vote, le poste a tout de même été accepté par dix-sept voix contre huit et deux abstentions.

Enfin, les élus ont ratifié la convention intercommunale concernant la scolarisation des enfants de classe de développement de l'enseignement primaire et a accueilli Mireille Wolhauer, remplaçante de Bernard Renevey, élu conseiller communal. /nr

## VAUMARCUS/ Les impôts divisent les élus

## Hausse malgré tout

Le budget 1996 de la commune de Vaumarcus a été accepté sans problème vendredi soir par le Conseil général. Quand bien même celui-ci présente un déficit présumé de 48.000 francs. Un excédent de charges — il venait s'ajouter à celui prévu pour 1995 (17.000 fr.) — qui a inquiété la commission financière et lui a fait proposer une augmentation des impôts pour les personnes morales.

Sa proposition était initialement de faire passer la perception de 80 centimes à 1 fr. et de l'aligner ainsi sur l'impôt cantonal.

De son côté, le Conseil communal ne voulait rien changer, estimant qu'il y avait lieu d'attendre encore un peu et de suivre l'évolution de la situation. Mais lors des discussions de préparation du budget, l'exécutif s'était finalement rallié aux arguments de la commission qui estimait qu'il fallait au contraire réagir et faire un geste politique pour montrer la voie à suivre. La poire avait donc été

coupée en deux: de 80 à 90 ct par franc d'impôt cantonal.

Au Conseil général, la discussion a été vive, d'autant plus vive que le Conseil communal se désolidarisait de la décision prise avec la commission financière. Au vote, après un tour de table où chacun a pu avancer ses arguments, le législatif s'est retrouvé divisé en deux camps de même valeur (six voix contre six) et c'est en fin de compte le président Tony Scheidegger qui a fait pencher la balance en faveur de l'augmentation d'impôts.

## Entrée du chantier N5

Les conseillers généraux ont aussi pris connaissance d'une lettre écrite par le Conseil communal au chef du Département de la gestion du territoire à propos des dangers liés à l'entrée du chantier de la N5 peu avant l'accès au village de Vaumarcus. L'intervention semble avoir porté ses fruits puisque l'Etat a fait parvenir des plans pour une amélioration du secteur qui interviendra dès que les conditions météo le permettront. /hvi

## DISTRICT DE LA NEUVEVILLE

## LA NEUVEVILLE/ L'auxiliaire du Père Noël dans les rues

## Suivez l'étoile au centre-ville

La silhouette du Père Noël a été aperçue au centre de la ville. Pourtant, ceux qui se sont approchés de la cape rouge bordée d'hermine ont été bien surpris d'y découvrir une présence féminine. Rencontre avec l'auxiliaire du Père Noël.

— Je passe tous les matins en ville pour décharger mon maître. Comme il n'arrive plus à suivre, il m'a engagée comme auxiliaire. Je distribue des bonbons, réponds aux éventuelles interrogations des plus petits... mais pas question de semer le trouble dans les esprits: je ne suis pas Mère Noël, confie cette incarnation de tous les rêves de fin d'année.

Si l'homme à la barbe blanche est son patron, la Société des commerçants et artisans l'a récupérée la semaine dernière. Les bonbons le matin en déambulant, le thé à la cannelle et les petits gâteaux en fin



PRÉSENCE FÉMININE — Les plus petits n'en croient pas leurs yeux. /E

d'après-midi, accompagnés de gaufres et autres morceaux de saucisse vendredi, la distribution est placée sous le signe de la gourmandise. Histoire de ré-

galer tous ceux qui suivront les étoiles prometteuses des commerces de la place. Le tout en musique.

◇ Françoise Tschanz

## GALERIE DE LA PRÉFECTURE/ Francis Mbella

## Tapioca pour un saxo

Tons chauds, rythme différent et surtout extériorisation et communication caractérisent l'exposition de Francis Mbella encore visible durant deux jours à la galerie de la Préfecture. Une chaleur bienvenue.

«La scène de ménage» contient dans son mouvement toute la profondeur de Francis Mbella. Pourtant, passé le premier regard et le premier pas, une force, une musicalité aux accents de terres brunes envahit l'espace. «L'escalier musical» n'arrête pas de danser, comme si les instruments à cordes figurés par l'artiste n'en n'avaient que faire de l'environnement. A y regarder de plus près pourtant, un visage ovale coiffé de rouge pourrait bien être l'âme des lieux, l'instigateur de ces vibrations.

Maisons, villages, femme ou instruments de musique (hommage à Adolphe Saxo), peu importe en fait le motif: «Ce n'est que le support de départ, une stimulation; je travaille surtout avec mon imagination».

## Recherche artistique

— Aujourd'hui, il existe des milliers de techniques. Il y a trop de liberté, pas assez d'unité. Autrefois, il existait des mouvements qui correspondaient à une forme de philosophie, affirme Francis Mbella. «Il faut avoir plus de courage», poursuit-il.

Sa méthode, c'est la recherche. Il

évolue avec deux techniques, le tapioca (farine de manioc) additionné à de la gouache, de l'huile ou de l'acrylique, histoire de traduire l'exactitude des sensations, et les encres de couleur sur bristol, approche basée sur la superposition des surfaces et des niveaux.

— Même si je n'apprécie pas beaucoup ce qui constitue mon époque, je suis obligé de m'y intégrer. Je veux y grandir, la première chose, c'est d'être soi-même».

Etabli à Paris et d'origine camerounaise, le peintre Francis Mbella respire la vie et a choisi de l'exprimer à travers l'art depuis que son professeur de lycée l'y a encouragé. Il effectue alors l'Ecole nationale supérieure des beaux-arts de Paris. Plusieurs publications et conférences lui permettent de transmettre ses réflexions sur l'art contemporain: «Il y a certes une crise de la société contemporaine, mais elle n'est pas qu'économique; elle est essentiellement culturelle».

«Le traité de l'Esthétique», son dernier ouvrage, sera diffusé au début de l'année prochaine. Cette remarque y figure: «L'art est en définitive le moment de l'extériorité, il dévoile la vérité elle-même. La finalité de l'art est de réapprendre ce qu'est le visible».

◇ F. T.

● Ouvert de 16h à 21h jusqu'à demain.

## PLATEAU DE DIESSÉ

## Téléthon: la flamme a brûlé

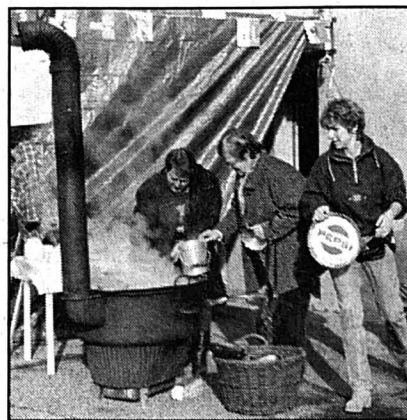

ODEUR ALLÉCHANTE — Une bonne soupe aux pois fumante. /E

La 8<sup>me</sup> édition du Téléthon a connu un grand succès dans tout le district de La Neuveville. Elle a principalement été soutenue par tous les corps de sapeurs-pompiers et a attiré tant les habitués que de nouveaux participants.

La population s'était déplacée aux repas de soutien, qui proposaient soupe aux pois qui mijotaient depuis plusieurs heures dans les marmites romaines, poissons frits, grillades marinées ou pizzas. Divers objets, des bougies de Noël par exemple, étaient mis en vente pour la récolte de fonds. Quant à l'état-major de district, conduit par l'inspecteur Francis Hofer, il a fait la tournée de tous les corps de sapeurs-pompiers. Tout a bien fonctionné. La flamme de l'action allumée dès le matin a été l'occasion d'une véritable fête des pompiers. /jc

■ APPEL AUX SOCIÉTÉS — Le calendrier des manifestations se déroulant à La Neuveville et dans la région, pour la période allant du 1<sup>er</sup> avril 1996 au 31 mars 1997, sera fixé le lundi 5 février à 20h à l'hôtel du Cheval Blanc à Nods. Les sociétés peuvent collaborer à l'établissement de ce guide administratif en annonçant leurs manifestations jusqu'au 15 janvier à la secrétaire du calendrier, Gisèle Bourquin (Office régional du tourisme Chasseral-La Neuveville, Les Condémines 8, 2523 Lignières, tél. 038/51 36 69), qui dressera un calendrier provisoire soumis aux débats lors de l'assemblée susmentionnée. /ft-comm

## LAMBOING

## Budget: le déficit se creuse

L'assemblée communale s'est tenue récemment sous la présidence de Gérard Hugentobler. Sujet d'inquiétude: le déficit budgétaire s'accroît d'année en année.

L'assemblée dite du budget n'a attiré que 35 citoyennes et citoyens. La population de Lamboing s'élève actuellement à 659 habitants; en 1995, cinq personnes sont décédées, et sept enfants sont nés.

Mireille Spart a présenté et commenté le budget 1996. Il est calculé avec une quotité de 2.4, qui pourrait bien connaître une hausse dès 1997. Sur un total de dépenses de 3,024 millions, le déficit prévu est de près de 266.000 fr., ce qui cause bien du souci aux autorités communales...

Néanmoins, après plusieurs demandes d'éclaircissements, le budget présenté a été approuvé à l'unanimité.

Les participants se sont ensuite prononcés sur l'ouverture du bureau de vote le vendredi soir. A chaque votation, des personnes se déplacent pour s'occuper des urnes, mais les votants sont très rares. Vu la possibilité du vote par correspondance, la proposition du Conseil communal a été approuvée sans problème.

L'assemblée devait également élire un vérificateur des comptes en remplacement de Rolande Racine, démissionnaire. Aucune candidature n'ayant été présentée avant ou durant la séance, l'élection a été reportée à l'assemblée extraordinaire agendée en janvier 1996.

## Au revoir, Eole

Le maire, René Carrel, a relevé que la maison Cannon, qui avait l'intention d'ériger des éoliennes à Mont-Sujet, a vendu son projet aux Forces motrices bernoises. Et ces dernières n'ont pas du tout l'intention de réaliser ces constructions...

Par ailleurs, l'abri public a été inauguré en juin. Son coût est inférieur au budget de construction établi. Autre inauguration, en octobre, celle de la bergerie de Mont-Sujet, équipée d'une infrastructure d'hébergement. De plus, la vieille bergerie a vu renaître un vieux mur de pierres sèches.

Et pour l'avenir, René Carrel a annoncé la construction de trottoirs. Il a encore informé l'assemblée que pour août 1997, la Communauté scolaire du Plateau de Diesse aura besoin de cinq classes supplémentaires, qu'il s'agira de créer. /uk



## MARIN-EPAGNIER

## Ils vont courir pour les Cartons du cœur

Le centre scolaire secondaire du Bas-Lac, à Saint-Blaise, lance une grande action en faveur des Cartons du cœur. Jusqu'à jeudi, les écoliers récolteront des denrées alimentaires non périssables devant les caisses de Marin-Centre. Et vendredi, ils courront, dans les tunnels de la N5, un nombre de kilomètres correspondant à celui des kilos de nourriture qu'ils auront amassés.

Un appel est donc lancé à l'attention des généreux donateurs. A Marin, les clients du centre commercial, et les autres, pourront entreposer leurs dons (sucre, farine, riz, boîtes de conserve...) dans de grands cartons dont prendront soin certains élèves. Ceux-ci se tiendront devant les caisses, les matins de 10h à 11h50 et les après-midi de 13h30 à 17 heures.

Jeudi, à 16h, il sera temps pour les jeunes de procéder au pesage de leur récolte. Le lendemain, dès 13h45, ils se retrouveront sous les tunnels de la N5 avec pour objectif de relever leur défi, soit courir en fonction du résultat de leur récolte.

Cette action, le centre scolaire l'a voulue afin de marquer, à sa façon, l'ouverture du tronçon N5 Monruz-Saint-Blaise, qui interviendra dans une semaine exactement. A vous donc de faire transpirer ces écoliers qui ont décidé de se mouiller pour une très bonne cause. /phr

## LE LANDERON

## AVVL: une année mi-figue, mi-raisin

Lors de son assemblée générale qui s'est tenue dernièrement à la salle du château, l'Association de la Vieille Ville (AVVL) par son président Marcel Panchaud, a retracé les activités de l'année en cours.

Celles-ci ont débuté par le désormais traditionnel marché artisanal. En général, cette manifestation sympathique attire la foule. Ce samedi 13 mai pourtant, malgré l'optimisme des organisateurs et des quelque 100 exposants, tout ne s'est pas déroulé comme prévu. Pluie, vent, froid - le thermomètre descendant jusqu'à 3 degrés - telles ont été les conditions déplorablement à affronter et qui ont incité bon nombre d'artisans à plier bagage bien plus tôt que de coutume.

Comprenant quelques nouveautés à la clé, la 22<sup>me</sup> Fête de la Brocante aura en revanche, largement contribué à compenser les déboires vécus. Elle s'est déroulée par des conditions météorologiques optimales qui ont assuré le plein succès de la manifestation.

Quant au groupe d'animation AVVL-SDL arrivé en perte de souffle et menacé d'extinction, il est maintenu par un nombre restreint de membres qui assurent la pérennité des manifestations culturelles, telles que l'animation musicale par les jeunes musiciens du Jolimont et le réputé Jazz estival. C'est ainsi que grâce à l'initiative de Monique Jakob, Catherine Wälti ainsi qu'à Edy Burgenner et de l'Association des jeunes du Landeron, le Jazz estival survivra. Il en est de même pour les autres animations culturelles, dont les responsables sont Gilbert Frochoux, Ronald Flaig et Roger Ballet.

Par ailleurs, suite à la démission après 15 ans d'activité de Philippe Muller, la relève est assurée par Etienne Muttner. Madame Nicoles Monnier a en outre été élue au sein du comité et assume le rôle de secrétaire en remplacement de J. Girard. Elle s'occupe également du stand information à la Brocante, du Marché de l'ail et des relations avec la presse.

◇ Su. G.

## L'EXPRESS - Entre-deux-Lacs

Case postale 439  
2520 La Neuveville

Patrick Di Lenardo ☎ 038/51 60 23  
Fax 038/51 61 06

ENGES/ Le Conseil général sera réuni ce soir pour le budget 1996

## Les adieux à l'abattoir

Le Conseil général d'Enges entrera en scène ce soir pour une séance consacrée, notamment, au budget 1996. Celui-ci présente un excédent de charges de 76.900 fr. pour un total de dépenses dépassant 1,2 million de francs. La projection des comptes pour l'année à venir affiche donc un résultat plus défavorable que celui avancé pour 1995 (déficit: 60.400 fr.). Le Conseil communal soumettra encore d'autres objets aux élus dont celui prévoyant la fermeture de l'abattoir.

L'exécutif peut se vanter de tenir les cordons de la bourse avec une certaine maîtrise. Si, en un an, les charges à Enges ont progressé de 5%, les revenus ont suivi le même chemin, mais en s'arrêtant toutefois un peu moins loin, soit à la case affichant 4,5 pour cent. Si bien que le déficit présumé n'est pas trop éloigné de son prédécesseur (+16.000 fr.).

Dans le détail, le Conseil communal explique que plusieurs chapitres du budget présentent des dépenses plus importantes qu'en 1995. C'est notamment le cas de l'école primaire (+8000 fr.), dont il faut amortir la rénovation du collège, et de la part communale à l'aide hospitalière (+5000 fr.), de la prévoyance sociale (+8000 fr.). Dans l'autre colonne comptable, soit celle des rentrées, il faut noter que la vente de l'eau devrait rapporter 15.000 fr. de plus, alors que les montants provenant de l'imposition devraient être légèrement supérieurs, ceci grâce à l'arrivée de nouveaux contribuables au village.

Si le budget occupera ce soir les conseillers généraux, l'abattoir en fera de même ce soir. Le vétérinaire cantonal et son adjoint ont inspecté en octobre dernier l'abattoir. Il est ressorti de cette

visite que celui-ci ne répond absolument plus aux normes de l'ordonnance fédérale sur l'hygiène des viandes. De nombreuses transformations des installations devraient être entreprises pour qu'une quelconque activité soit maintenue dans ce bâtiment. Parmi les travaux devant être obligatoirement effectués, citons, entre autres: la création d'un local de réfrigération; l'aménagement de vestiaires et toilettes; la réfection de certains murs ou encore la pose d'une arrivée d'eau potable chaude.

Si Enges veut que son abattoir réponde aux nouvelles exigences, il en coûterait quelque 100.000 fr. à la collectivité. L'abattoir n'étant pratiquement plus utilisé (moyenne annuelle des recettes: 250 fr.), le Conseil communal préconise sa fermeture pure et simple.

◇ Ph. R.

## VAL-DE-TRAVERS

NOIRAIGUE/ Noces d'or du couple Magnin

## De la Gruyère au Vallon



THÉRÈSE ET RAYMOND MAGNIN - Fribourgeois d'origine, le couple Magnin s'est installé au Val-de-Travers en 1984 pour y jouir d'une heureuse retraite.

Le 26 novembre dernier, Raymond Magnin et son épouse Thérèse (photo privée), domiciliés à Noiraigue ont fêté leurs noces d'or entourés de leur famille. Fribourgeois d'origine, le couple Magnin s'est installé au Val-de-Travers en 1984 pour y jouir d'une heureuse retraite.

C'est à la Chapelle des Marches, à Broc, que le couple a uni sa destinée. De ce mariage sont nés quatre garçons et autant de filles. Les Nérouis d'adoption ont maintenant la joie d'avoir 13 petits-enfants et 6 arrière-petits-enfants à choyer.

En 1950, ils quittent leur Gruyère natale, Raymond Magnin ayant trouvé un emploi de vacher aux Charbonnières sur Boveresse. Il travailla ensuite dans

plusieurs exploitations agricoles et même chez Dubied. Après une dizaine d'années passées à La Neuveville, Raymond Magnin, aujourd'hui âgé de 76 ans, et son épouse Thérèse, 74 ans, sont revenus vivre au Val-de-Travers. Mais ils n'oublient pas leur région d'origine où ils retournent de temps en temps. /comm-mdc

## LA CÔTE-AUX-FÈES

■ EXPOSITION BESSON - Jusqu'au 14 janvier, le restaurant des Artistes à La Côte-aux-Fées accueille les œuvres de feu René Besson. Une cinquantaine d'huiles et d'aquarelles sont visibles de 8h30 à 23h, sauf le mercredi. /mdc

## TRAVERS

## Didier Gasser pourrait démissionner

La situation est en passe de s'éclaircir à Travers. Le conseiller communal Didier Gasser - auteur de la fausse lettre du SIB (Syndicat Industrie et Bâtiment) d'appel à la grève moyennant récompense (voir notre édition du 9 décembre) - pourrait démissionner au soir du 18 décembre, date de la prochaine séance du législatif traversin.

Rappelons que les quatre autres membres du Conseil communal avaient décidé de démissionner en bloc, Didier Gasser ne voulant pas se retirer.

Hier soir, au cours de la séance hebdomadaire de l'exécutif, Didier Gasser a signifié être d'accord de quitter sa fonction le 18 décembre pour autant qu'on le laisse s'exprimer librement en fin d'assemblée.

L'administrateur de Travers se renseignera aujourd'hui auprès du service des communes afin de savoir si la procédure est possible. Une fois cet élément connu, les quatre conseillers communaux décideront s'ils confirment ou non leurs démissions. /mdc

## COUVET

■ NOËL ITALIEN - La colonie italienne du Val-de-Travers fêtera Noël le samedi 16 décembre prochain dès 15h à la grande salle de Couvet. Une fête organisée par le Comitato Cittadino. A cette occasion, les élèves de l'école italienne du district présenteront un spectacle. /mdc

## SAINT-SULPICE

■ AU CONSEIL GÉNÉRAL - Le Conseil général de Saint-Sulpice tiendra sa dernière séance de l'année vendredi 15 décembre. Les élus se pencheront sur le budget 1996, se prononceront sur l'acceptation d'un legs et sur un avenant au règlement de police. Une demande de crédit de 80.000 fr. pour l'acquisition d'un véhicule pour la voirie et la nomination d'une commission pour l'achat de ce véhicule figurent encore à l'ordre du jour. /mdc

## MÔTIERS

■ SOIRÉES DE L'ÉCHO - La société d'accordéonistes L'Echo de Riaux, de Môtiers, donnera sa soirée annuelle vendredi 15 et samedi 16 décembre (rideau à 20h) à la salle des spectacles du village. En seconde partie, les enfants de la société interpréteront une danse avant que d'autres membres ne présentent une pièce de théâtre baptisée «Che-wing-Gum». La soirée du samedi prendra fin par un bal, dès 22 h 30, avec «Walter et sa musique». /mdc

## SUD DU LAC

## BAS-VULLY

## Importante échéance politique

Elections communales du 10 mars

En mars prochain, le 10 très exactement les électorales et électeurs fribourgeois renouvelleront leurs autorités communales. Ces élections, qui se déroulent tous les cinq ans sont toujours très attendues tant il est vrai que les candidates et les candidats sont connus et que les problèmes communaux concernent de près tous les citoyens.

Au Bas-Vully, le Parti radical, réunis récemment en assemblée générale, sous la présidence de Michel Eichenberger, prépare d'ores et déjà cette importante échéance. Il faut dire que ces élections revêtent un intérêt particulier puisque le Conseil communal (exécutif), passera de sept à neuf membres vu l'évolution démographique de la commune. Jean-Paul Racine, l'éminence grise du parti, a présenté les premières analyses du groupe du travail «Elections 1996».

- L'objectif du parti est clair: il faut garder la majorité en faisant passer cinq conseillers radicaux. Il nous faut donc une liste de six, sept ou huit noms afin d'éviter des élections tacites toujours frustrantes pour le citoyen. Le problème c'est que trois membres sur quatre des radicaux faisant partie du dernier conseil ne sont pas certains de se représenter et que les nouveaux candidats ne se pressent pas au portillon. La date du dépôt des listes est fixée au 29 janvier 1996 à midi. Une assemblée électorale du parti a été fixée au 24 janvier 1996.

- Il nous faut présenter une liste équilibrée comprenant des hommes et des femmes, des jeunes, et convaincre nos membres et sympathisants à aller voter en masse. a ajouté Jean-Paul Racine. Cette assemblée fut aussi l'occasion pour les quatre conseillers de faire un tour d'horizon de leur dicastère.

Fin de l'épuration, fin de la construction des trottoirs, création d'un nouveau terrain de football et aménagement du territoire ont été les principales activités de ces dernières années sur le plan communal.

Concernant l'avenir, le principal projet concerne la transformation de l'ancienne école de Nant en bâtiment administratif communal. Le syndic, Jean-Pierre Derron, n'a pas manqué de souligner l'importance de l'assemblée communale du mardi 12 décembre 1995 et a encouragé les radicaux à y participer en nombre.

## Taxes en augmentation

Des points importants seront effectivement à l'ordre du jour notamment en ce qui concerne le ramassage des ordures et l'épuration des eaux usées. Ainsi le Conseil communal proposera d'augmenter de 30 fr. à 50 fr. par année la taxe personnelle pour le ramassage des ordures et de passer de 38 fr. à 45 fr. le m2 la taxe de raccordement au réseau d'évacuation des eaux usées. Par contre, vu que ces services sont financés par des taxes et non par le biais d'impôt vu aussi la fin des grands travaux et l'excellent état des finances communales, le Conseil proposera à l'assemblée une baisse du taux d'imposition communale sur le revenu et la fortune de 90 c. à 80 centimes.

Au sein du comité du Parti radical il faut noter la nomination de Christophe Noyer qui remplace Ewald Bachmann démissionnaire.

Nul doute que ces prochains temps la vie politique de la commune sera des plus animées et espérons que le 10 mars 1996 les citoyens et citoyennes se rendront nombreux aux urnes pour élire leur nouveau Conseil communal. /jfc

## CUDREFIN

■ NOËL DES AÎNÉS - La fête de Noël des aînés de la paroisse de Montet-Cudrefin aura lieu vendredi à l'église de Montet. Cette rencontre sera animée par le pasteur Charles Vuichoud et pour la partie musicale par Hans Brast, organiste titulaire de l'orgue. Après la fête à l'église, les participants se retrouveront à la salle de paroisse de la cure pour la traditionnelle collation de fin d'année. /em

## Concours Haefliger &amp; Kaeser



Présente au dernier Salon-Expo du Port, l'entreprise HAEFLIGER & KAESER S.A., à Neuchâtel, avait organisé un concours à l'intention des visiteurs. Cinq gagnants, parmi 1097 participants, ont été récompensés, jeudi dernier, par le directeur de l'entreprise Jean Wenger (au centre, sur la photo) et en présence de Bernard Wuthrich (à droite), directeur de la succursale KUONI de Neuchâtel qui a offert le 1er prix. Les gagnants sont: 1. Georges Frossard, de Boudry (gagne un voyage au choix d'une valeur de 600 fr.); 2. Armel Mooser, St-Blaise (1 bon d'achat de 250 fr.); 3. Floriane Guelpa, Colombier (200 fr.); 4. Sylvie Doyen, Le Locle (150 fr.); 5. Laetitia Moulin, Montalchez (100 fr.)

68250-337



# NOS PRIX FONDENT!

## CHAQUE JOUR MOINS

Encore un **nouveau** lot de 7 voitures (neuves, démos ou occasions) à l'emporter. Prix clairs, prix nets, pas de délai de livraison



Modèle	Citroën EVASION 2.0 SX CT	Citroën ZX AURA TD BK	Subaru IMPREZA 1.8 AUT	Citroën AX 15 TRD 5 P	Nissan PRIMERA GT	Citroën XM V6	Nissan SUNNY 1.6 LX WG
Options	toit ouvrant / ABS	radio K7	ABS / toit ouvrant		climatisation	climat. / radio K7	
Couleur	blanc	vert	blanc	rouge	blanc	rouge	bleu métal
Km	02/95 • 21 000km	06/95 • 2 000km	01/95 • 15 200km	03/95 • 10 600km	02/95 • 8 500km	01/91 • 84 000km	
Etat	démo	démo	démo	démo	occasion	occasion	neuve
Prix catalogue	45 000.-	27 680.-	29 290.-	17 550.-	33 950.-	16 900.-	22 700.-
Notre prix le:							
mercredi 6 déc.	39 500.-	25 500.-	26 400.-	15 200.-	29 500.-	16 800.-	20 900.-
jeudi 7 déc.	39 105.-	25 245.-	26 136.-	15 048.-	29 205.-	16 632.-	20 691.-
vendredi 8 déc.	38 714.-	24 993.-	25 875.-	14 898.-	28 913.-	16 466.-	20 484.-
samedi 9 déc.	38 327.-	24 743.-	25 616.-	14 749.-	28 624.-	16 301.-	20 279.-
lundi 11 déc.	37 944.-	24 495.-	25 360.-	14 601.-	28 338.-	16 138.-	20 076.-
mardi 12 déc.	37 564.-	24 250.-	25 106.-	14 455.-	28 054.-	15 977.-	19 876.-
mercredi 13 déc.	37 188.-	24 008.-	24 855.-	14 310.-	27 774.-	15 817.-	19 677.-
jeudi 14 déc.	36 817.-	23 768.-	24 607.-	14 167.-	27 496.-	15 659.-	19 480.-
vendredi 15 déc.	36 448.-	23 530.-	24 360.-	14 026.-	27 221.-	15 502.-	19 285.-
samedi 16 déc.	36 084.-	23 295.-	24 117.-	13 885.-	26 949.-	15 347.-	19 093.-

**Si vous attendez trop, la bonne affaire risque de vous passer sous le nez!**

APOLLO NEUCHÂTEL SA, 2022 BEVAIX  
**038 46 12 12**

**Apollo**  
LA MARQUE D'UN SERVICE

ENTRETIEN  
CARROSSERIE  
ELECTRICITE

### GASTRONOMIE



#### SEMAINES GASTRONOMIQUES INDONESIENNES

Du 12 au 23 décembre 1995  
avec l'aimable collaboration  
du Chef Kamal Khitsiri et  
de Mme Sri Noviani de Djakarta  
Laissez-vous tenter par les saveurs inattendues  
de la cuisine indonésienne, une des meilleures.  
Les mets forts ou très épicés se  
combinent avec le salé, l'aigre, le doux.

**Vous goûterez par exemple à:**  
**L'indonesian rijsttafel**  
Le menu dégustation avec différentes  
viandes et crevettes et de nombreux  
accompagnements

ou l'un des nombreux mets indonésiens  
que nous proposons à la carte.  
A midi: assiette du jour indonésienne  
N'oubliez pas de réserver votre table  
Tél. 25 25 17 - M. Gilles Gétaz

**BLEU café**  
(à côté du ciné BIO)  
**FONDUES**  
moitié-moitié  
**Fr. 15.-**  
**Chinoise**  
**Fr. 25.-**  
à discrétion  
Fbg du Lac 27  
Tél. 038/25 03 47  
Ouvert le dimanche

**Avant 7 heures**  
tout savoir  
grâce au  
service de  
portage à  
domicile.

**L'EXPRESS**

**Barbecue**  
**La Lagune**  
RESTAURANT - CAFÉ  
Lundi au samedi  
11H00 à 15H00 Repas rapide-  
léger-savoureux  
**SPECIAL - LUNCH**  
comprenant:  
• 1 boisson  
• 1 salade  
• 1 assiette  
Buffet/Barbecue  
**Fr. 15.- seulement!**  
232553-113  
7H00 à 18H00 CAFÉ Fr. 2.- Profitez!  
2000 NEUCHÂTEL - 038/25 14 05  
Face à la poste centrale  
LA LAGUNE, également à:  
2525 LE LANDERON - 038/51 26 88  
Face au lac - Route de la Piscine  
2000 NEUCHÂTEL - 038/25 51 82  
Face au lac - Quai Robert-Comtesse 10

AIDEZ CELUI QUI A  
BESOIN DONNEZ DE  
VOTRE SANG  
SAUVEZ DES VIES!



**VOYANCE MEDIUM**  
En direct par téléphone  
**156 80 36**  
265163-110  
7/7 de 9 h à 23 h - Fr. 2.13/min

### L'EXPRESS

#### Bulletin de changement d'adresse

à faire parvenir 5 jours  
à l'avance soit à notre réception  
rue Saint-Maurice 4, soit par courrier à:  
L'EXPRESS, service de diffusion,  
case postale 561, 2001 Neuchâtel  
ou par FAX: 038 / 243 614.  
N° abonné: \_\_\_\_\_

**ADRESSE ACTUELLE (domicile)**

Nom: \_\_\_\_\_  
Prénom: \_\_\_\_\_  
Rue: \_\_\_\_\_ N°: \_\_\_\_\_  
N° postal: \_\_\_\_\_ Localité: \_\_\_\_\_

**NOUVELLE ADRESSE (vacances ou définitive)**

Nom: \_\_\_\_\_  
Prénom: \_\_\_\_\_  
c/o: \_\_\_\_\_  
Rue: \_\_\_\_\_ N°: \_\_\_\_\_  
N° postal: \_\_\_\_\_ Localité: \_\_\_\_\_  
Pays: \_\_\_\_\_  
Valable dès: \_\_\_\_\_

**AVIS IMPORTANT:** Les ordres ne sont pas acceptés par téléphone, ils ne peuvent devenir effectifs que 3 jours (samedi et dimanche non compris) après réception de la demande par notre service diffusion.  
Les changements d'adresse ne sont pas effectués pour une durée inférieure à 6 jours ouvrables.  
Pour tout changement effectué, il est perçu une taxe de Fr. 3.-  
L'indication du numéro postal est indispensable pour la Suisse et pour les autres pays qui l'ont introduit. Les expéditions par avion doivent être spécialement demandées. Sans indication, les expéditions sont effectuées par courrier normal.  
L'EXPRESS décline toute responsabilité en cas de distribution défectueuse à l'étranger et de demandes formulées d'une manière incomplète ou peu lisible.  
Espace réservé à  
L'EXPRESS

Code Sect. Bande JA Taxe Port AV  
[ ] [ ] [ ] [ ] [ ] [ ] [ ] [ ] [ ] [ ] [ ] [ ]

Expédition par courrier normal  ou avion

176485-110

**GARBO**  
**NOUVEAU, NOUVEAU, NOUVEAU!**  
Après le bureau, tous à l'apéro **AU GARBO!**  
de 17 h à 21 h, prix «Apéro»  
**HAPPY HOUR DE 17 H À 18 H**  
1 boisson payée = 1 deuxième gratuite  
Rue des Chavannes 5 et 7 - Neuchâtel, tél. 038/24 31 81

**AVIS DIVERS**

265779-110

**Pour vos vœux de fin d'année une carte**

**ICN**  
IMPRIMERIES CENTRALES NEUCHÂTEL SA

Grand choix à notre réception  
4, rue Saint-Maurice, Neuchâtel

233598-110

**EN EXCLUSIVITÉ UNE SPÉCIALITÉ DES GRANDS MAÎTRES**

**LE TORCHON DE FOIE DE CANARD FRÉDY GIRARDET**  
(250 g à 500 g la pièce ou au détail)

**LE TORCHON DE FOIE DE CANARD DE MON BEAU-FILS FLORIAN**  
(250 g à 500 g la pièce ou au détail)

**POULET LABEL DE LA GRUYÈRE**  
Un poulet comme avant 233598-110

**Lehnherr SA**  
VOLAILLES - GIBIER - POISSONS - CRUSTACÉS  
RUE FLEURY 7 NEUCHÂTEL (038) 25 30 92

**L'EXPRESS pub**  
038 25 65 01

### L'EXPRESS

Editeur:  
Fabien Wolfrath  
Rédacteur en chef:  
Stéphane Sieber

Tirage contrôlé: 30.856 exemplaires  
(REMP 14.08.95)  
Lecteurs 73.000 (Mac Basic 93)

**RÉCEPTION:**  
4, rue Saint-Maurice, 2001 Neuchâtel  
Tél. (038) 26 65 01  
Téléfax 250039

**Ouverture:** du lundi au vendredi,  
de 8 h à 12 h et de 13 h 35 à 17 h 55  
(vendredi: 17 h).

Nos bureaux peuvent être atteints  
par téléphone de 7 h 50 à 12 h  
et de 13 h 55 à 18 h.

En dehors de ces heures, une permanence  
est ouverte du dimanche au vendredi  
de 18 h à 24 h.

**ABONNEMENTS 1996**

Tarifs pour la Suisse

3 mois	6 mois	12 mois
Fr. 74.-	Fr. 140.-	Fr. 263.-

Y compris 2% taxe TVA.  
Souscription par téléphone, par bulletin  
d'abonnement ou à notre réception,  
rue Saint-Maurice.

**CHANGEMENTS D'ADRESSE**  
Les ordres de changement d'adresse,  
pour une durée de 6 jours ouvrables,  
au minimum, doivent parvenir par écrit  
cinq jours ouvrables à l'avance.  
Les frais seront facturés avec le  
renouvellement de l'abonnement.

**PUBLICITÉ**  
Délais: 2 jours avant la parution à 12 h,  
édition du lundi: jeudi à 12 h.  
Annonces Express (aux mots):  
2 jours avant parution: à 14 h 30.  
Avis mortuaires, naissances et tardifs:  
la veille jusqu'à 21 h.  
Le courrier concernant cet avis est à  
déposer rue de la Pierre-à-Mazel 39  
en dehors des heures d'ouverture  
de la réception.  
Couleurs: 5 jours ouvrables (lu-ve) à 12 h.

**Conseillers:**  
Guy von Gunten, Patrice Lesquereux,  
Eric Marthe.

88809-110

Tél. 038 25 65 01  
Fax 038 250 269

**L'EXPRESS pub**



● Volleyball: premier set pour Val-de-Travers!

Page 21

● Football, Mondial 98: tirage au sort aujourd'hui

Page 23

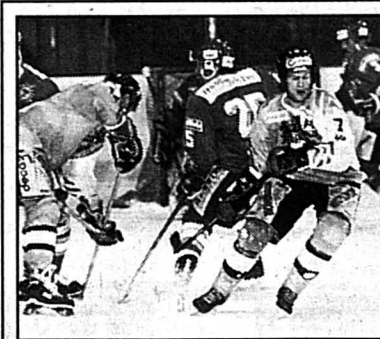

A domicile

HOCKEY SUR GLACE - Tant La Chaux-de-Fonds, Fleurier que Young Sprinters (ici Leuenberger) évolueront à domicile ce soir.

ptr-E

Page 19

FOOTBALL/ Nouvelle structure pour le club de la Maladière. Facchi n'abandonne pas

# Tournant à Neuchâtel Xamax

Un directeur de cinq personnes présidé par Gilbert Facchinetti, qui a accepté sous les applaudissements nourris de partir pour une nouvelle année (sa seizième), dirige depuis hier soir les destinées de Neuchâtel Xamax FC. Ainsi en a décidé l'assemblée générale annuelle du club qui s'est déroulée en présence d'un nombre inhabituel de membres. Comme si les difficultés du temps avaient incité les gens à se serrer les coudes.

Il y avait de l'émotion dans les yeux, dans la voix de Gilbert Facchinetti, il y en avait dans la salle aussi, lorsque celui qui dirige Xamax depuis 1979 a déclaré en substance:

- Je n'ai pas su me retirer il y a six ans quand tout allait bien, les circonstances m'obligent à rester aujourd'hui car les temps sont difficiles. Or, on n'abandonne pas quand les choses vont moins bien. Je ne regrette rien, même si... Avec votre aide et celle de tous ceux qui connaissent la valeur sociale du sport, j'irai jusqu'au bout de mes forces pour maintenir Xamax dans son rôle de porte-drapeau de notre ville et de notre canton.

L'assemblée n'avait même pas besoin de cet acte de foi du président pour lui accorder sans restriction une confiance qu'il mérite pleinement. Malgré la dureté des temps.

Le président central sera désormais entouré de quatre autres personnes qui, avec lui, formeront le directoire du

club. Il s'agit de Michel Favre, Jean-Pierre Huguenin, Blaise Kähr et André Calame. Déjà membres de l'ancien comité directeur, ils se répartiront leurs fonctions ce soir. Une de leurs premières tâches sera de nommer un directeur administratif à temps complet, qui devrait commencer sa tâche le 3 janvier.

- Les nombreux bénévoles qui ont œuvré jusqu'ici pour le club, que je

remercie, continueront de le faire, car nous avons plus que jamais besoin d'eux pour aller de l'avant. Cette restructuration et ce professionnalisme, véritable tournant dans l'histoire du club, étaient rendus nécessaires par l'évolution dans la gestion des affaires. Ils répondent également aux exigences émises par les autorités de Neuchâtel lors du rachat des tribunes de la Maladière, a ex-

pliqué un Facchi tout ragailardi par le climat optimiste de l'assemblée.

Les différents rapports de gestion ont, par ailleurs, été adoptés sans discussion, tandis que Gilbert Gress, fort applaudi lui aussi, a loué le cœur et le courage de ses joueurs, avec qui il fait vraiment bon travailler.

Allez! C'est reparti comme en 14...

◇ François Pahud

## Ne pas confondre les chiffres

René Mercier, président de la commission financière du club, a donné connaissance de l'état des comptes au 30 juin 1995. Ces derniers laissent apparaître un déficit d'exercice de 1.121.612 fr. 70 pour un total de charges de 6.640.598 fr. 20, ce qui porte la dette cumulée à 3.351.318 fr. 98 à la même date.

Ce passif a été considérablement réduit depuis cette date, principalement grâce aux efforts consentis par des créanciers, notamment la Société anonyme Sport Finances SA.

- Au 31 décembre de cette année, précise René Mercier, Neuchâtel Xamax aura suffisamment diminué sa dette pour répondre aux exigences de la Ligue nationale pour l'attribution de la licence A, qui permet à un club de participer au championnat de LNA la saison suivante. Et il se trouvera à même de remplir ces conditions par la suite.

Si le rachat de la totalité des tribunes du stade de la Maladière joue un rôle dans ce rétablissement des finances, il serait erroné de croire que Neuchâtel Xamax va encaisser beaucoup d'argent de cette transaction, ajoute le chef des finances du club. Les 3.350.000 francs votés le 4 décembre par le Conseil général du chef-lieu se répartissent en effet de la façon suivante:

- 236.226 fr. en remboursement de la dette hypothécaire auprès de la ville

- 180.000 fr. de remboursement aux SI

- 332.508 fr. en remboursement du prêt de la ville

- 191.990 fr. en remboursement de la moitié de la dette hypothécaire auprès de la BCN

- 253.140 fr. en remboursement de la moitié de la dette hypothécaire auprès de la SBS

- 351.700 fr. en annulation du compte courant de Xamax auprès de la ville

- 1.790.000 fr. en remboursement de 51% des actions à Xamax et à des privés (qui en ont fait don au club)

- 12.436 fr. de frais de liquidation

En plus des actions cédées par les privés, Neuchâtel Xamax encaisse donc quelque 350.000 francs, soit l'équivalent de l'annulation de son compte courant. Toutefois, si le club encaisse directement une somme relativement faible par rapport au montant total, il convient de noter que Xamax se trouve, du même coup, libéré de dettes importantes auxquelles il n'aurait probablement pas pu faire face sans l'aide communale.

Ultime précision utile, la correspondance entre le passif du club au 30 juin et le montant de rachat des tribunes est un pur hasard, note René Mercier. /fp

BILAN SPORTIF/ L'entraîneur des rouge et noir à l'heure de l'analyse

# Gress: on peut faire encore mieux

Incorrigible, Gilbert Gress! Mais pourquoi changerait-il puisque cela lui réussit? Perfectionniste et gagnier comme il l'est, il pèse ses mots avant de qualifier de «satisfaisant dans un premier temps» le résultat de son équipe dans le tour qualificatif du championnat. «Quand on regarde de plus près, on peut se dire quand même qu'on aurait pu mieux faire encore». Et les deux défaites à domicile contre les deux derniers du classement (Young Boys et Zurich) de ressurgir une fois de plus à l'esprit de l'entraîneur xamaxien. A l'analyse, Gilbert Gress est tout de même bien content de la 3<sup>me</sup> place de son équipe. Il s'en délecterait même. Et pour cause...

- En début de saison, beaucoup de journalistes, quand ils ont vu les départs des nombreux joueurs, nous ont déjà pratiquement placés en dessous de la barre. En Suisse allemande, on nous attribuait la 9<sup>me</sup> ou la 10<sup>me</sup> place. Dans mon esprit, ce n'était pas cela du tour parce que je savais qui allait remplacer qui. Le problème qui se pose, lorsqu'un joueur s'en va, c'est quand il n'y a personne pour le remplacer. Je savais que Bonalair allait faire oublier Gottardi. Quand j'ai su que Henchoz allait nous quitter, ce qui était normal, j'ai considéré que deux hommes en Suisse pouvaient le remplacer, Geiger et Rueda. Et quand Rueda a signé, je savais bien qu'il donnerait satisfaction. Je savais aussi qu'au milieu du terrain, Gigon nous rendrait service. Et, dès que Moldovan est arrivé, j'ai compris que c'était l'avant-centre qu'il fallait à ce groupe. Pour Chassot, j'étais d'accord qu'il devait changer d'air et je pensais que l'arrivée de Kunz nous apporterait beaucoup. Ce n'est pas Maradona mais il a mis dix buts et des buts importants.

### Hommage aux remplaçants

En entamant le tour final avec une longueur de retard sur Grasshopper, Neuchâtel Xamax peut viser le titre...

- Attention! Il y a une chose importante dont il faut tenir compte, c'est que Grasshopper, en mars, ne jouera plus en Ligue des champions. Il pourra concentrer son attention et ses efforts sur le championnat et la coupe. Je ne cache pas que j'aurais préféré qu'il se qualifie pour les quarts de finale! L'année avant le premier titre, on avait cinq longueurs d'avance et nous avons manqué la consécration parce que la Coupe d'Europe nous a coûté quatre ou cinq points. Il faut tenir compte de cela. En contrepartie, je trouve qu'on n'a rien fait d'exceptionnel durant le tour qualificatif. Alors, je dis que ce groupe-là a de l'envergure. Il y règne une super-ambiance. Cette équipe se doit donc d'avoir des ambitions, se dire qu'elle peut faire mieux que troisième.

Lorsqu'il parle de l'ambiance, Gilbert Gress n'oublie pas le rôle très important tenu sur ce plan par les remplaçants:

- Pour les éléments qui sont le plus souvent appelés à jouer, il est relativement facile de conserver un état d'esprit positif. Ça l'est moins pour ceux qui n'ont que très peu, voire pas d'occasions du tout d'être sur le terrain. Je pense notamment au gardien Florent Delay. On peut le citer en exemple. Il mérite incontestablement mieux que d'être sur le banc à Xamax. Mais que voulez-vous, depuis l'été, nous n'avons pratiquement pas eu de blessés. Nous étions vingt et un à l'entraînement neuf fois sur dix. Je ne m'en plains pas mais cela rend plus pénible la situation des remplaçants.

Gress rassemble dans un même éloge joueurs suisses et étrangers. Remarquons à ce propos que Xamax a joué pratiquement tout le tour qualificatif avec deux étrangers seulement...

- La saison dernière déjà, nous avons décroché le ticket en UEFA surtout grâce aux Petits Suisses qui ont donné l'exemple dans les moments difficiles. Cette année, les joueurs suisses continuent sur la même voie mais les étrangers participent aussi à la bonne ambiance. Bona-

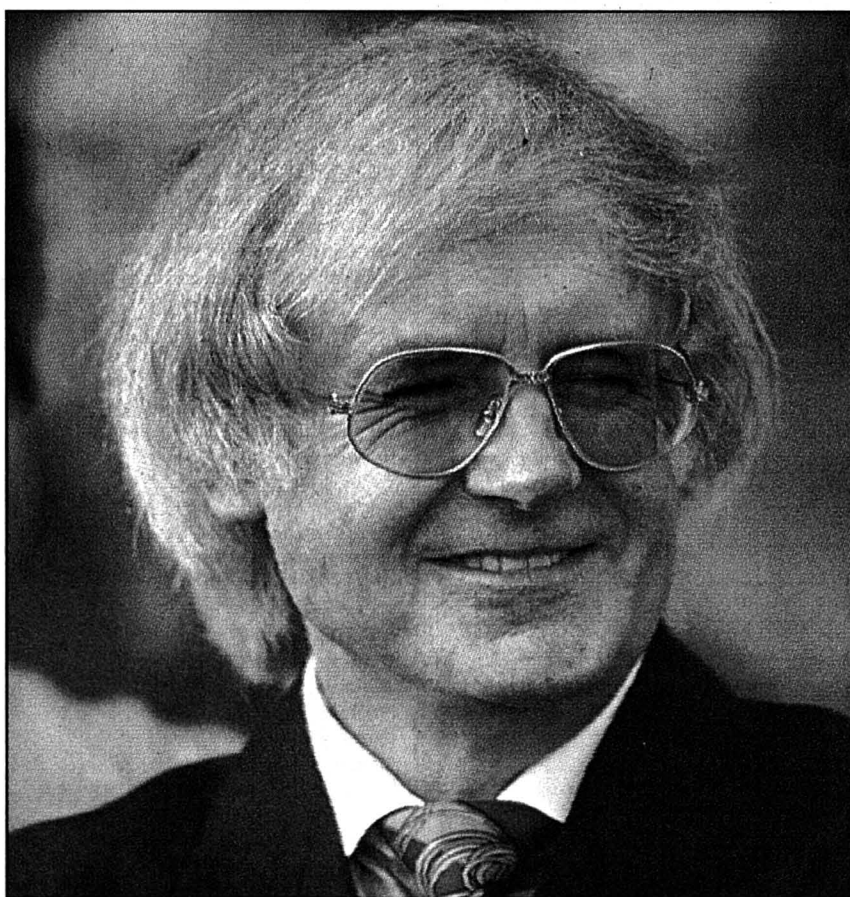

GILBERT GRESS - L'entraîneur de Xamax est exigeant mais aussi reconnaissant.

mctreddy

lair, Pana, Moldovan sont des hommes parfaitement corrects et agréables.

### Breve aventure européenne

La Coupe de l'UEFA s'est résumée à un trop bref épisode qui a fait vibrer Gilbert Gress avant de le décevoir:

- On a vraiment réussi l'exploit en éliminant Etoile Belgrade qui avait été championne d'Europe quelques années auparavant. Je dirai, par contre, que notre prestation contre l'AS Roma a été une déception. Lors du premier match (Red.: 1-1), où nous

avons relativement bien joué, nous aurions dû gagner par un but d'écart. Il y a eu des défaillances individuelles qui n'ont pas pardonné. Au retour à Rome (4-0), nous avons eu les premières occasions. En marquant, la face des choses aurait peut-être changé. Quoi qu'il en soit, on aurait pu mieux faire.

A la décharge de Xamax, certains de ses joueurs n'étaient pas au meilleur de leur forme à ce moment-là, alors que la Roma amorçait un réveil qui s'est confirmé par la suite.

◇ F. P.

## Le point

### Tour final

1. Grasshopper	22 pts
2. Sion	21 pts
3. Neuchâtel Xamax	21 pts
4. Lucerne	20 pts
5. Bâle	15 pts
6. Servette	14 pts
7. Aarau	14 pts
8. Saint-Gall	14 pts

### Promotion-relégation

LNA: Lausanne, Lugano, Zurich, Young Boys. LNB: Kriens, Yverdon, Delémont, Etoile Carouge.

Début de la compétition: dimanche 25 février.

## Mondial 2006 en Afrique du Sud?

Selon un entretien accordé au quotidien français «Le Monde», Joao Havelange, président de la FIFA, a laissé entendre que la phase finale de la Coupe du monde 2006 se déroulera en Afrique du Sud, ceci en effet afin de respecter le tournus continental. Mais en 2006, l'Allemagne s'est également portée candidate à l'organisation de cette gigantesque manifestation.

- L'Europe souhaite une rotation de la phase finale, mais veut faire démarrer ce système après avoir encore mis sur pied celle de 2006. Jusqu'à présent, l'Europe a organisé tous les deux championnats du monde. Une telle rotation est un peu simple, a ajouté le président brésilien. L'UEFA avait certes plaidé en faveur d'une rotation, mais en 2010 pour le continent africain qui n'a encore jamais accueilli de Mondial. /si

■ NADAL - La saison de l'international espagnol Miguel Angel Nadal (FC Barcelone) est terminée. Victime d'une blessure au genou gauche samedi contre l'Atletico Madrid, Nadal a rejoint à l'infirmerie le gardien de but Busquets et les attaquants Angel Manuel Cuellar et Jordi Cruyff. /si







FOOTBALL

Spectateurs

109.800 supporters à la Maladière

Le championnat suisse de Ligue nationale A attire toujours plus de spectateurs. Au cours du tour de qualification 1995/96, 967.720 spectateurs ont assisté aux 132 rencontres, soit 17.520 de plus que l'année précédente. Cette progression provient en grande partie des résultats enregistrés à Saint-Gall: 108.650 spectateurs ont suivi les onze rencontres disputées à l'Espenmoos, soit 40.650 de plus qu'en 1994!

Saint-Gall, qui occupe le quatrième rang derrière Bâle (155.000 spectateurs), Lucerne (118.200) et Neuchâtel Xamax (109.800), a gagné deux rangs par rapport à la saison dernière, une progression qui s'explique par le bon début de championnat des Brodeurs, leaders jusqu'au terme de la 5me journée.

Lucerne augmente son total de 15.350 spectateurs pour le porter à 118.200, les joueurs de Suisse centrale étant les seuls à ne pas avoir connu la défaite à domicile (huit victoires et trois nuls). Bâle et Xamax, premier et troisième, ont en revanche connu une sensible baisse avec respectivement 14.500 spectateurs en moins à Saint-Jacques et 6800 à la Maladière.

Avec Sion (+8100) et Servette (+3400), deux clubs romands sont en progression. Le dernier club à ne pas connaître une baisse de spectateurs est Aarau (+2200). Lausanne, qui disputera le tour de relégation, enregistre une baisse de 3150 spectateurs, alors que Lugano a connu la plus importante régression, passant de 51.000 spectateurs en 1994 à 36.000 en 1995.

Enfin, Grasshopper (-9980), Young Boys (-5150) et Zurich (-1400) ont pour leur part connu des baisses d'affluence plus ou moins fortes. /si

SPRINT

■ SKI ALPIN - Le Suisse Markus Herrmann (23 ans) a remporté sa deuxième descente consécutive à Val Gardena. Le Bernois a devancé de 0''23 l'Italien Roland Fischbacher et de 0''38 un autre Helvète, Heinrich Rupp, alors que le Neuchâtelois Didier Cuche a pris la 15me place à 1''39 du vainqueur. /si

■ HOCKEY SUR GLACE - Le HC Lugano a ouvert un compte de chèque (69-10449-6) en faveur de son défenseur Pat Schafhauser (24 ans), paralysé après avoir heurté de plein fouet la bande avec la tête, lors d'une rencontre de championnat face à Davos il y a quelques jours. Les Tessinois effectueront également une collecte lors du derby face à Ambri, aujourd'hui à la patinoire de la Resega. /si

P.M.U.

Aujourd'hui

Prix de Rodez cet après-midi à Enghien. 5me course, départ à 15h50. At-télé, 2875 mètres. 19 partants:

1. Va Nathalie, P. Ferre, 2875 m
2. Val De Longpré, T. Devouassoux, 2875 m
3. Abzac Brillouard, E1, J.-P. Mary, 2875 m
4. Villageois, B. Piton, non-partant
5. Vasco De Clairval, B. Le Prévost, 2875 m
6. Anne D'Arcy, P. Rouer, 2875 m
7. Verseau Du Pont, J.-Y. Rayon, 2875 m
8. Averic, E1, C. Bignon, 2875 m
9. Aiguillon, M. Ballière, 2875 m
10. Ariane Des Forêts, H. Sionneau, 2875 m
11. Aramis Du Houlbet, M. Lenoir, 2900 m
12. Ajac Royal, J.-M. Bazire, 2900 m
13. Ankylotie, J.-C. Hallais, 2900 m
14. Akarad Boy, Y. Dreux, 2900 m
15. American Flower, J. Verbeeck, 2900 m
16. America D'Em, N. Roussel, 2900 m
17. Val Du Clos, P. Leboutteiller, 2900 m
18. Van Way, J. Hallais, 2900 m
19. Atout Du Closet, A. Laurent, 2900 m
20. Ago Du Vivier, J.-P. Thomain, 2900 m

«L'Express» propose:

10 - 20 - 15 - 13 - 18 - 7 - 14 - 6  
Le 510, 10 fr. gp  
Jeu 2 sur 4: 10 - 20 - 18 - 15

HOCKEY SUR GLACE / LNB: deuxième place en jeu ce soir aux Mèlèzes

Dany Ott face à ses anciens potes

On aurait pu imaginer pire comme dernier match de l'année aux Mèlèzes. Le HCC-Thurgovie de ce soir (20h) sera en effet fichtrement intéressant. D'abord parce que la deuxième place de ligue B y sera en jeu. Ensuite parce que Fuhrer et ses gars voudront prouver au plus vite que leur défaite de samedi à Martigny n'était qu'un accident. Pour le défenseur chaud-de-fonnier Dany Ott, l'intérêt sera plus grand encore: il en découvrira avec ses ex-coéquipiers. Parmi eux figure même son jeune frère, Ralph. Rencontre avec le plus neuchâtelois des Thurgoviens.

Pensait-il, Dany Ott, en quittant la Thurgovie il y a six ans, que La Chaux-de-Fonds deviendrait comme une deuxième patrie? A 27 ans, ce futur technicien en électronique en est à sa cinquième saison sous le maillot jaune, bleu et blanc. Au début du mois d'août, il est revenu dans les Montagnes, après une saison dans son club d'origine.

Les dirigeants neuchâtelois m'avaient déjà demandé à Noël si je voulais revenir, car, à cette époque, ils n'avaient plus que cinq défenseurs à disposition. Comme à Thurgovie, nous n'étions tout juste que six, cela ne s'est pas fait à ce moment. Mais nous sommes restés en contact.

Son retour a été facilité par le fait que le style du HCC lui convient mieux que celui que préconise Mike McParland à Weinfelden:

- Sans forcément casser le jeu, Thurgovie a un style typiquement canadien. On balance souvent le puck de la ligne rouge, en demandant aux attaquants de suivre. Défensivement, McParland prône un jeu physique. L'an dernier, il voulait d'ailleurs me faire changer ma façon de jouer, mais, vu ma taille (il avoue 1m73 pour 75 kg), cela ne me convenait pas. Ici, à La Chaux-de-Fonds, nous essayons de jouer d'une manière plus technique, en utilisant davantage la vitesse et le placement sur la glace. Je suis persuadé qu'on peut obtenir des résultats aussi bons qu'avec uniquement la force.

Excellents résultats

Le numéro 15 du HCC admet toutefois que ses anciens copains obtiennent d'excellents résultats, ce qui prouve bien que leur entraîneur sait tirer le meilleur profit de son effectif. Cela ne l'empêche pas de croire dur comme fer aux chances du HCC ce soir:

- Primo, nous voulons être deuxièmes à Noël et Thurgovie est notre adversaire direct. Ensuite, nous avons envie d'effacer tout de suite notre défaite de Martigny. Ce qui est rassurant, malgré l'échec, c'est que nous n'avons pas été à côté de nos patins. Nous

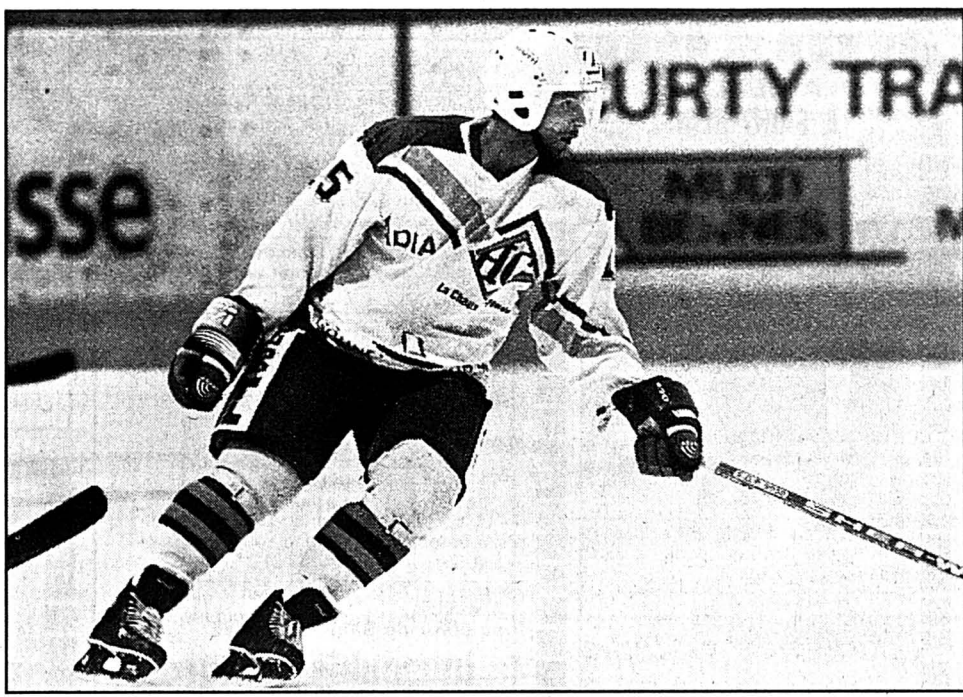

DANY OTT - Le défenseur de La Chaux-de-Fonds retrouvera le hockey thurgovien ce soir.

n'avons pas été très concentrés défensivement et les Valaisans ont su casser notre jeu.

Ce soir, Dany Ott sera en terrain de connaissance. Il connaît en effet la majeure partie des joueurs thurgoviens - et pour cause. S'il avoue que cela lui fera un peu «bizarre», une fois sur la glace, il n'y pensera plus.

- Il faut se dire que sur la glace, on n'a pas de copains. On doit se battre pour l'équipe avec laquelle on joue. Mon frère aussi sera un joueur comme un autre. Surtout que dans le feu de l'action, je n'aurai pas tellement l'occasion de voir à qui j'aurai affaire.

Rêve en français

Les deux frangins, tous deux défenseurs, attendront donc la fin de la rencontre pour échanger leurs impressions. Comme ils le font régulièrement, même depuis que les kilomètres les séparent. Dany dira peut-être à Ralph le plaisir qu'il a à résider à La Chaux-de-Fonds:

- Ici, on est en ville, mais en cinq minutes, on peut se retrouver à la campagne. J'apprécie beaucoup cela, car je me verrais mal vivre en plein centre d'une grande ville. Et puis je n'ai pas eu de problème pour me faire des amis. Cela a sans doute été plus facile qu'en Suisse allemande. Pour la langue, j'ai pris des cours à mon arrivée, cela m'a bien aidé.

Va-t-il jusqu'à rêver en français? Mystère. Ce d'autant qu'il se veut pragmatique:

- Notre équipe est sans doute plus forte qu'il y a deux ans. Nous avons une super-première ligne et un ensemble très équilibré, où personne ne joue en égoïste. Cela dit, je ne veux pas rêver. Notre but, c'est d'abord de finir dans les quatre premiers. Ensuite, on verra, tout dépendra de notre forme fin février.

Mais quoi qu'il en soit, notre homme ne laissera jamais le hockey envahir complètement sa vie. L'équilibre actuel entre sport et études (il suit des cours par correspondance chez lui) lui convient fort bien:

- L'entraînement m'offre souvent une coupure salutaire dans ma journée. Pendant un certain temps, je me dépense et ne pense plus à l'électronique. Et le contraire est aussi vrai: quand cela ne va pas trop fort en hockey, j'ai d'autres centres d'intérêt. J'ai besoin du sport, à tel point qu'après deux semaines de pause, cela me manque déjà. Mais ce n'est pas toute ma vie.

◇ Stéphane Devaux

Et le petit frère?

Contrairement à son frère aîné, Ralph Ott (25 ans) est toujours resté au HC Thurgovie. Défenseur, comme Dany, il se réjouit de jouer ce soir aux Mèlèzes:

- C'est toujours agréable de rencontrer La Chaux-de-Fonds, qui pratique un hockey technique. J'aime bien ce jeu.

Atteint hier à Felben, petite localité proche de Frauenfeld, il a aussi admis que se retrouver en face de son frère était un peu particulier.

- Mais comme nous sommes tous deux défenseurs, nous sommes rarement en contact direct, nuance-t-il, en ajoutant que son aîné avait toujours un peu joué le rôle de modèle pour lui. Au point de le rejoindre en Suisse romande?

- C'est une possibilité. Vivre une expérience ailleure serait intéressant...

Mais dans l'immédiat, c'est Thurgovie qui compte. Une équipe thurgovienne toujours articulée autour du duo Daoust-Posma, mais qui a passablement changé par rapport à la saison dernière.

- Jamais nous ne pensions être aussi bien classés, note Ott numéro 2. Mais nous ne devons jamais être satisfaits. Nous devons continuer de travailler pour conserver notre position actuelle.

Légerement touché samedi à Bienne, à l'instar du gardien Martin, il compte cependant être au mieux de ses possibilités ce soir aux Mèlèzes. /sdx

PREMIÈRE LIGUE / Les Neuchâtelois à la maison ce soir

Revanche à prendre pour YS et Fleurier

A l'instar de leur «grand frère» de ligue nationale B, les deux clubs neuchâtelois de lère ligue n'ont pas supporté le voyage qui leur était proposé samedi. Si, à Saas-Grund, Young Sprinters a enregistré une défaite honorable (comme le sont la majorité des défaites évitables), Fleurier a subi les foudres d'Ajoie qui a entamé le second tour comme il avait terminé le premier, soit par un carton. Mais, par 4-6 ou 1-10, ce sont deux points de perdus pour les équipes de Jean-Blaise Matthey et de Michel Lussier. Toutes deux oeuvreront, ce soir, à trouver le chemin de la victoire au cours de rencontres qui s'annoncent difficiles.

Premier en jeu (20h), Young Sprinters accueille Villars. Au premier tour, l'équipe de l'entraîneur-joueur Gaëtan Boucher s'était imposée par 4-0 face à une for-

mation neuchâteloise qui avait déjà affiché ses difficultés à traduire ses offensives en buts. Qu'en sera-t-il aujourd'hui? Jean-Blaise Matthey ne peut que souhaiter voir ses poulains être enfin récompensés de leurs efforts.

- A Saas-Grund, nous avons certes encaissé un ou deux buts de trop mais nous avons raté une bonne quinzaine d'excellentes occasions d'en marquer, déplore le mentor du Littoral. Comme ce n'est hélas pas la première fois que cela se produit, je vais probablement procéder à des modifications dans les lignes d'attaque, ceci dans l'espoir d'améliorer leur efficacité offensive mais aussi pour assurer une plus grande présence dans le domaine défensif.

La rentrée probable de Fabrice Des-sarzin devrait permettre à l'entraîneur de mettre sur pied une équipe plus équilibrée.

Pour parer en outre à un problème de gardien qu'on espère passer, les orange et noir sont, plus que les autres encore, obligés de miser avant tout sur la cohésion et l'esprit de corps. Faire bloc devant l'adversaire, enrayer son jeu et profiter de ses éventuelles erreurs pourrait être la mission.

Fleurier va tout tenter

C'est à 20h15, que Fleurier reçoit Saas-Grund. Un bon morceau là aussi pour l'équipe du Vallon qui tentera d'effacer sa défaite (2-7) du match aller. Michel Lussier s'en souvient:

- A trois minutes de la fin, nous n'étions menés que par 4-2. Au lieu de l'égalisation que nous avons ratée d'un rien, Saas-Grund a inscrit trois nouveaux buts...

Quant à la défaite de samedi en Ajoie, «Mike» n'en fait pas un drame même si son équipe aurait pu limiter les dégâts un peu mieux qu'elle ne l'a fait.

- Il n'y a aucune comparaison entre ce candidat à la ligue nationale et nous, admet le boss fleurisien. De plus, il nous manquait plusieurs éléments importants, dont les défenseurs Vuillemin et Colo. Et puis, Ajoie a inscrit six de ses dix buts en supériorité numérique.

Ce soir à Belle-Roche, c'est un CP Fleurier presque complet qui va affronter la phalange de Hlavacek. Bartoli, qui a recommencé de patiner, n'est pas encore apte à jouer, alors que Hummel est toujours suspendu.

Désireux de montrer de quoi ils sont capables, les Chats peuvent venir à bout des Hauts-Valaisans.

- Nous allons tout essayer pour les accrocher et récolter des points, promet Lussier.

Le point					
Ligue A					
1. Kloten	22	13	3	6	64-53 29
2. Rapperswil	22	13	2	7	91-73 28
3. CP Berne	20	12	2	6	74-59 26
4. Davos	22	10	3	9	92-79 23
5. Zurich	22	11	1	10	77-83 23
6. Zoug	21	10	2	9	71-68 22
7. Ambri-Piotta	22	10	2	10	85-74 22
8. Lugano	21	9	1	11	71-67 19
9. FR Gottéron	22	6	5	11	68-71 17
10. Lausanne	22	3	1	18	45-111 7
Ce soir, 20h: Berne - Kloten, Davos - Rapperswil, Fribourg - Zurich, Lausanne - Zoug. 20h15: Lugano - Ambri.					
Jeudi, 20h15: Lugano - Berne.					
Ligue B					
1. Grasshopper	24	18	2	4	112-63 38
2. Chx-de-Fonds	23	15	4	4	99-64 34
3. Thurgovie	22	15	2	5	87-55 32
4. Langnau	22	12	1	9	85-69 25
5. Hérisau	22	10	3	9	81-65 23
6. Martigny	22	9	4	9	80-93 22
7. GE Servette	22	6	2	14	57-75 14
8. Bienne	22	6	2	14	79-108 14
9. Olten	22	4	5	13	59-97 13
10. Coire	23	4	1	18	69-119 9
Ce soir, 20h: La Chaux-de-Fonds - Thurgovie, Hérisau - Bienne, Martigny - Genève Servette, Olten - Langnau.					
Ire ligue, groupe 3					
1. Ajoie	12	10	0	2	75-23 20
2. Sierre	11	9	1	1	56-27 19
3. Saas Grund	12	7	2	3	49-31 16
4. Villars	12	6	2	4	48-43 14
5. HCP Fribourg	13	7	0	6	55-56 14
6. Viège	12	6	1	5	41-42 13
7. Fleurier	12	5	1	6	46-54 11
8. Moutier	12	4	1	7	42-54 9
9. Yverdon	12	4	1	7	37-58 9
10. Loèche	11	3	1	7	27-51 7
11. Neuchâtel YS	12	2	2	8	39-53 6
12. Star Sanne	13	1	4	8	32-55 6
Ce soir, 20h: Young Sprinters - Villars, Viège - Loèche. 20h15: Fleurier - Saas Grund, Yverdon - Sierre. - Demain, 20h: Moutier - Ajoie.					



PHILIPPE PLUQUET - Fleurier accueille Saas Grund ce soir à Belle-Roche.

◇ F.P.





Paraît chaque jour, du lundi au samedi Délai: l'avant veille de la parution à 12 h

**À VENDRE À SAINT-BLAISE**  
Au cœur du vieux bourg  
**MAISON VIGNERONNE**

4 pièces.  
Prix de vente: Fr. 350.000.-  
234085-122

**CLAUDE MAYOR 038 24 22 52**

A vendre, Grand'rue 18a à **Cormondrèche**, dans petit immeuble, 3<sup>me</sup> sans ascenseur  
**appartement de 5 1/2 pièces**  
dans les combles, beaucoup de cachet, cuisine agencée, 2 salles d'eau, cave, grand galetas et 2 places de parc dans garage.  
Prix à discuter.  
Tél. 038 / 24 77 40 233562-122

A vendre au cœur de Saint-Aubin/NE  
**immeuble villageois**

avec beaucoup de cachet, surface commerciale de 100 m<sup>2</sup> environ (vitrines et local de réserve), 2 appartements de 2 et 4 pièces, possibilité de faire d'autres appartements au 1<sup>er</sup> étage et dans les combles, cave, buanderie, chauffage au mazout.  
Tél. (038) 24 77 40. 68002-122

**À VENDRE** 233270-122  
au **Landeron**  
très bien situé, excellent état  
**Immeuble locatif**  
rendement 7%.  
Nécessaire Fr. 300.000.-  
Faire offres à L'EXPRESS 2001 Neuchâtel sous chiffres 122-3166.

A vendre à l'est de Neuchâtel proche des transports publics, dans une situation privilégiée  
**BELLE MAISON ANCIENNE**  
entièrement rénovée, avec beaucoup de cachet, comprenant 8 pièces (environ 250 m<sup>2</sup> habitables), grande cuisine agencée, 2 salons, salle à manger, 4 chambres à coucher, 3 salles d'eau + W.-C. séparés, cave, galetas, garage double, jardin et verger (environ 2600 m<sup>2</sup>).  
Renseignements uniquement sur rendez-vous:  
F. Thorens S.A. - Saint-Blaise  
Tél. (038) 33 27 57. 68241-122

**Désinvestissement 3 pièces**  
82 m<sup>2</sup>, balcon. Quartier des Parcs.  
Prix de vente: Fr. 219.000.-  
Pour traiter dès Fr. 23.000.-  
Mensualité dès Fr. 674.- + charges.  
Tél. 038/24 57 31. 234061-122

**À VENDRE** 233268-122  
au **Val-de-Ruz**  
bien situé, bon état  
**Immeuble locatif**  
rendement 7%, loyers modérés.  
Nécessaire: Fr. 700.000.-  
de fonds propres.  
Ecrire à L'EXPRESS 2001 Neuchâtel sous chiffres 122-3165.

A vendre à Montmolin, situation tranquille et ensoleillée,  
**maison individuelle**  
de 4 chambres à coucher, salon avec cheminée, cuisine habitable, fermée et agencée, bain et W.-C. séparés, grand galetas, grans sous-sol et garage pour deux voitures  
Tél. (038) 24 77 40. 233484-122

Peseux  
A vendre sur plans  
**10 APPARTEMENTS A VIVRE... AUX PORTES DE NEUCHÂTEL**  
Choisissez le calme et la tranquillité d'un site historique, à quelques pas de toutes les commodités dont vous pouvez rêver

3 1/2 pièces 98 m<sup>2</sup>, jardin, garage : avec Fr 37'860.- loyer dès Fr 1'104.-  
4 1/2 pièces 112 m<sup>2</sup>, jardin, garage : avec Fr 40'860.- loyer dès Fr 1192.-  
5 1/2 pièces 150 m<sup>2</sup>, balcon, garage : avec Fr 50'020.- loyer dès Fr 1'459.-

Un concept privilégiant des espaces spacieux et lumineux assortis de finitions et d'équipements de première qualité

Des aménagements extérieurs soignés pour une grande aire de détente et de jeux

**DES CONDITIONS JAMAIS VUES pour nos 4 premiers acquéreurs et pour... notre concierge !**

Bureau de vente sur place ouvert chaque jour sur rendez-vous  
077-212'093 ou 077-212'023  
**ACELCO S.A.**

Je cherche à acheter  
**ferme ou propriété de style**  
avec terres.  
Faire offre sous chiffres 0 006-98824, à Publicitas, case postale 1155, 2501 Biel/Bienne 1.  
266130-122

A vendre  
**maison**  
comprenant 1 appartement 5 pièces + 2 étages de locaux divers au Val-de-Ruz.  
Tél. 038/41 12 67. 266159-122

Cherche à acheter  
**appartement**  
3 1/2 ou 4 pièces sur le Littoral est de Neuchâtel.  
Ecrire à L'EXPRESS 2001 Neuchâtel sous chiffres 122-5549.  
138018-122

A vendre, rue Henri-Calame à **Cernier**, dans immeuble de 10 unités  
**7 appartements**  
en propriété par étage de 47 à 74 m<sup>2</sup> + cave, en bloc ou séparément, prix à discuter.  
Tél. 038 / 24 77 40 233581-122

Pour vous aux Geneveys s/Coffrane nous vendons  
**appartement 3 1/2 pièces**

Avec Fr. 26.000.- de fonds propres, votre location dès Fr. 833.- par mois, y compris amortissement et charges.  
Renseignements: tél. 038 53 55 74 268997-122

**À VENDRE** 234086-122  
à **NEUCHÂTEL**  
Les Cadolles  
Dans immeuble résidentiel  
**5 1/2 PIÈCES 158 m<sup>2</sup>**  
La garantie d'un confort préservé grâce à :  
Une construction soignée, isolation phonique et thermique optimales.  
**CLAUDE MAYOR 038 24 22 52**

A vendre, à **Chaumont**, dans l'immeuble de «La Résidence»  
**appartement de 2 1/2 pièces**  
salon avec cheminée, cuisine agencée, bain et WC séparé, grand balcon, cave et place de parc sous le couvert.  
Tél. 038 / 24 77 40 233566-122

A vendre à La Coudre-Neuchâtel à proximité des services publics  
**APPARTEMENT DE 3 1/2 PIÈCES (75 m<sup>2</sup>)**  
avec balcon et vue sur le lac, comprenant salon, 2 chambres à coucher + 1 petite cuisine agencée, hall, salle de bains + W.-C. séparés.  
Prix de vente: Fr. 210.000.-  
F. Thorens S.A. - Saint-Blaise  
Tél. (038) 33 27 57. 68242-122

**LA NEUVEVILLE** 265757-122  
A vendre dans un petit immeuble  
**appartement de 2 pièces en PPE**  
★ Acompte Fr. 20.000.-  
★ Frais mensuel Fr. 633.- + charges.  
★ Situation tranquille, ensoleillée.  
★ Vue sur le lac de Bièvre.  
★ Aide au financement possible.

**HPT (Berne) SA**  
Rue de la Gare 16 - 2502 Bièvre  
Tél. 032 23 63 11

A vendre, à **Cormondrèche**, dans petit immeuble de 4 appartements  
**grand studio**  
de 60 m<sup>2</sup> avec cuisine agencée, douche-WC-lavabo, cave et terrasse/jardin, libre immédiatement  
Prix très intéressant.  
Tél. 038 / 24 77 40 233739-122

A vendre à Neuchâtel au cœur d'un beau quartier résidentiel tranquille, vue imprenable sur le lac et les Alpes, dans immeuble luxueux de 4 appartements (une unité par niveau) avec ascenseur  
**superbe attique en duplex**  
d'environ 330 m<sup>2</sup> + 60 m<sup>2</sup> de terrasse, salon de 90 m<sup>2</sup> avec cheminée, 4 chambres à coucher, 5 salles d'eau, buanderie privée, éconamat, cave humide et cave sèche, studio indépendant pour le personnel, 2 places de parc + surface fermée pour voitures de collection dans garage souterrain, investissement en conséquence.  
Ecrire à case postale 45, 2005 Neuchâtel 5.  
234066-122

A vendre à **Cortailod**, dans immeuble neuf de 4 unités  
**deux appartements**  
de 5 1/2 pièces, 2 salles d'eau, cuisine fermée et agencée, balcon, cave, local d'environ 40 m<sup>2</sup>, place de parc couverte et place extérieure.  
Tél. (038) 24 77 40. 68003-122

**À VENDRE** à Hauterive  
**VILLA CONTIGUË**  
Plein sud, vue sur le lac.  
Au rez, grand salon (cheminée) et salle à manger, cuisine agencée ouverte, un W.-C.  
A l'étage, trois chambres à coucher (une avec balcon), deux salles d'eau.  
Au sous-sol, buanderie et pièce de jeu/bureau et accès direct à la place de parc intérieure. Jardin-terrasse et place de parc extérieure.  
Prix Fr. 550.000.-  
Tél. 42 53 30. 265960-122

A vendre à **Peseux**  
GNE IWS 2  
**APPARTEMENT EN PPE de 2 pièces (46 m<sup>2</sup>)**  
Cuisine agencée, salon, véranda, terrasse, jardin, place de parc couverte. Proche du centre.  
Prix de vente: Fr. 99.000.-  
266088-122

**IMMOTEL 157 0 300** (Fr. -36/min)  
Offre d'achat / de location de 600 appartements et bureaux.

A vendre, rue Numa-Droz à **La Chaux-de-Fonds**, dans quartier ensoleillé, proche du centre,  
**immeuble de 4 appartements**  
2 garages et 2 places de parc, partiellement rénové, 3 appartements loués, dossiers à disposition.  
Tél. (038) 24 77 40. 234065-122

**À VENDRE OU À LOUER À LA CHAUX-DE-FONDS**  
au cœur de la ville dans immeuble grand confort  
**APPARTEMENT 4 1/2 PIÈCES**  
À L'ÉTAT NEUF, AVEC GARAGE  
Comprenant living-salle à manger, 3 chambres à coucher, cuisine entièrement équipée, 2 salles d'eau. Cave. Ensoleillement maximum, panorama sur la ville.  
Pour renseignements et notice, sans engagement, s'adresser à :  
**GÉRANCE CHARLES BERSET S.A.**  
Jardinière 87, La Chaux-de-Fonds  
☎ 039/23 78 33. Fax 039/23 77 42

**Venez visiter!**  
A vendre à **BÉVAIX**  
Centre du village, cadre tranquille et ensoleillé  
**2 villas contiguës en duplex de 4 1/2 pièces**  
Construction terminée pour septembre 1996.  
Garage double avec accès direct, vaste sous-sol aménageable (carnotzet, salle de jeux), 2 balcons, jardin-terrasse, finitions de 1<sup>re</sup> qualité au choix du client.  
Prix de vente: Fr. 520.000.-  
Pour visite d'un objet déjà construit, tél. 46 25 30. 265992-122

A vendre à **Boudry**  
GHB.IWS 22  
**PETIT IMMEUBLE LOCATIF**  
avec surface commerciale  
- 2 appartements de 3 1/2 pièces,  
- 1 studio  
- 1 local commercial 54 m<sup>2</sup>.  
Entièrement rénové, à proximité du centre ville.  
Prix de vente Fr. 580.000.-. 266089-122

**IMMOTEL 157 0 300** (Fr. -36/min)  
Offre d'achat / de location de 600 appartements et bureaux.

**LE LANDERON**  
A vendre grand appartement  
**4 1/2 pièces**  
Vue. Tranquillité.  
Prix à discuter.  
Tél. 038/51 34 46. 234166-122

**À LOUER À NEUCHÂTEL**  
Fahys 9  
**6 1/2 PIÈCES**  
Fr. 1850.- + charges.  
Tél. 038/24 22 52. 233605-126

**DEM. À LOUER** A VENDRE

Urgent, cherche **LOCAL** ou **ENTREPÔT**  
environ 150 m<sup>2</sup> à Neuchâtel.  
Tél. 038/244 653 138106-125

**10 TV couleur Philips**  
état neuf, grand écran 67 cm, télécommande. Un an de garantie.  
Fr. 250.- à Fr. 450.- pièce.  
Tél. (037) 64 17 89. 266200-145

**À LOUER**  
A louer ou à vendre au Landeron, près du lac  
**grand 2 pièces**  
cave, place de parc.  
Tél. 53 44 23. 234058-126

**Achète au plus haut prix VOITURES BUS, CAMIONNETTES**  
kilométrage, état sans importance. Paiement comptant.  
Tél. 077/47 61 89. 264421-142

A louer Neuchâtel Parcs 83  
**APPARTEMENT 3 1/2 pièces**  
1 hall, cuisine agencée, 1 séjour, 2 chambres à coucher, 1 salle d'eau, 1 réduit, cave. Libre le 1<sup>er</sup> janvier 1996.  
Prix Fr. 1050.-/mois charges comprises.  
Tél. 038/24 27 79. 283948-126

**CORSA SPORT**  
Noire, avril 1993.  
Fr. 10.900.-  
Tél. 077/377 112. 266093-142

**À LOUER À BOUDRY**  
Fbg Ph.-Suchard 46, pour date à convenir  
**5 1/2 PIÈCES**  
cuisine agencée, séjour, balcon, 4 chambres, 2 salles d'eau, cave, ascenseur.  
Location mensuelle dès Fr. 1443.- + charges.  
Possibilité d'obtenir un abaissement supplémentaire (aide fédérale).  
Tél. (038) 24 22 52. 234069-126

**Opel Omega 1.6 i CD, ABS**  
automatique, 4 portes, bordeaux, toutes options, 1991, 50.000 km, Fr. 21.800.-  
Tél. 077/37 82 79. 266162-142

**Opel Corsa B 1.4 i GLS**  
5 portes, 1994, servo-direction, gris fumé, 13.000 km, Fr. 14.800.-  
Tél. 077/37 82 79. 266163-142

**OCCASIONS**  
Voiture «DEMO»  
**RENAULT TWINGO PACK**  
1995 / 9800 km / Peinture métallisée / RK7  
**OUVERT LE SAMEDI**  
Prix catalogue: Fr. 15.250.-  
NOTRE PRIX: Fr. 13.200.-  
**GARAGE ROBERT** TÉL. 038/30 40 40 NEUCHÂTEL

**AIDEZ CELUI QUI A BESOIN DONNEZ DE VOTRE SANG SAUVEZ DES VIES!**

Suite page 22



**BASKETBALL/ Ligue B masculine**

# Malgré Randy Lavender

**La Chaux-de-Fonds - Blonay**  
87-90 (46-50)

**Pavillon des sports.** - 200 spectateurs. - Arbitres: M. Tartaglia et Mme Caillon.

**La Chaux-de-Fonds:** Schinz (12), Waelchli (8), Benoît (17), Forrer (17), Buetkofler, Grange, von Dach, Chatellard (2), Feuz (3), Lavender (28). Coach: P. Chanel.

**Blonay:** Blanchard, Lopez (2), Groppi, François (12), Bongard (6), Gostely (6), Rickebusch, Lloyd (36), Lanfranco (22), Gay (6). Coach: J. Ferguson.

**Notes:** La Chaux-de-Fonds inscrit cinq paniers à 3 points, par Benoît (3), Lavender et Feuz, et 20 lancers francs sur 24. Fautes techniques à Feuz (19me) et à Forrer (22me).

**Au tableau:** 5me: 14-13; 10me: 25-21; 15me: 41-34; 25me: 61-61; 30me: 71-70; 35me: 79-84.

Contre Blonay, qui prétend sérieusement participer à la promotion en LNA, La Chaux-de-Fonds avait cœur de montrer qu'elle vaut mieux que son classement actuel, ce d'autant qu'elle pouvait à nouveau évoluer avec un Américain, Randy Lavender.

Tout a débuté comme sur des roulettes pour le BBCC, qui joue très bien, à l'image de Forrer, auteur de neuf points dans les cinq premières minutes.

Lavender, qui marque lui aussi neuf points coup sur coup, permet à son équipe de creuser un petit avantage (11me: 29-23). Mais celui-ci est vite comblé par les visiteurs, sous l'impulsion de Curtis Lloyd (36 points) et de l'efficace Lanfranco (22).

Benoît répond de la plus belle manière, expédiant trois missiles à trois points. L'avance de six points à la 19me est de très bon augure pour la seconde période. Mais c'est compter sans les caprices du duo arbitral, qui protègent sans cesse les poulains de l'influente sommité qu'est Jon Ferguson. C'est ainsi que Blonay bénéficie de nombreux lancers francs, qui lui permet de regagner son vestiaire avec un actif de quatre points.

En seconde période, les deux équipes se livrent à un interminable chassé-croisé jusqu'à la 15me minute. Là, les arbitres sanctionnent Lavender pour un quart de brouille. Comme c'est sa cinquième, l'Américain est obligé de quitter le terrain. Blonay en profite pour s'éloigner (36me: 79-86). Même si les gars de Chanel, dans un dernier sursaut d'orgueil, reviennent à un point de leur adversaire, le match s'envole et les deux points avec.

◇ L. F.

**VOLLEYBALL/ Ire ligue messieurs: premier set pour Val-de-Travers**

# Colombier reste à l'affût

**Zurich - Colombier 3-1**  
(17-16 1-15 15-11 15-9)

**Colombier:** Meyer, Bordoni, Jeanbourquin, Diehl, Ballif, Flückiger, P. Di Chello, Brusche, R. Di Chello, Steiger, Müller. Entraîneur: R. Meroni. Absent: Hiltbrunner.

5h30 de route, une défaite, une victoire, 4 sets gagnés, 3 perdus et 138 minutes de jeu. Voilà le bilan colombin d'un week-end très chargé. A ajouter encore, quelques courbatures et une fatigue bien présente.

Tout commença samedi pour le compte de la Coupe de Suisse, face au FG Zurich. Bien que pensionnaires de l'élite, on a pu remarquer, dès l'échauffement, que les Zurichois possédaient des arguments pour contester la victoire aux visiteurs. Après un premier set très acharné et perdu sur le fil, les Colombins s'adjugèrent facilement le 2me set en 9 minutes! Malheureusement, les Neuchâtelois ne réussirent pas à maintenir cette pression, ce qui permit à leurs adversaires de revenir dans la partie et de finalement s'imposer. Les Colombins n'ont pas à rougir face à une équipe qui possède largement l'envergure d'une Ire ligue.

**Münchenbuchsee - Colombier 0-3**  
(7-15 12-15 2-15)

Cette élimination digérée, Colombier se rendait dimanche à Münchenbuchsee pour la 8me ronde du championnat. Pour les Neuchâtelois, la victoire était impérative s'ils ne voulaient pas être distancés au classement. Autant le dire tout de suite, les coéquipiers de Steiger, même en jouant un volley très moyen, n'auront pas eu trop de peine pour venir à bout des Bernois. Seule petite frayeur, le début du 2me set où l'on vit les «locaux» mener 6-0. Si du côté de la qualité de jeu cette journée dominicale ne laissera pas des souvenirs impérissables, par contre, du point de vue comptable, Colombier aura réalisé une très bonne opération, se rapprochant ainsi à deux points de Münsingen. Samedi prochain, Colombier reçoit Spiez qui vient justement d'épingler le leader. /pb

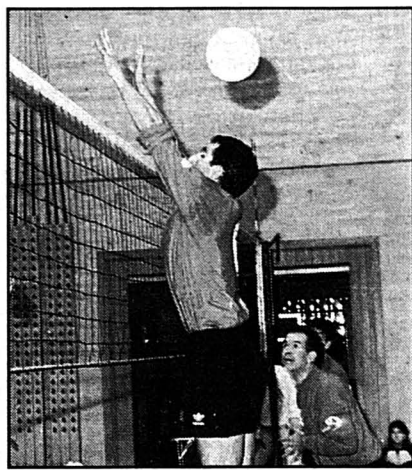

**DEUXIÈMES - Les Colombins Pascal Di Chello (au premier plan) et Yvan Bruscheiller et leurs coéquipiers ne sont plus qu'à deux points du leader Münsingen.** ptr-E

**Guin - Val-de-Travers 3-1**  
(15-4 15-5 8-15 15-3)

**Val-de-Travers:** P. Racine, T. Racine, Biselli, Lachat, Vogel, Zayan, Engeloch, Schlaeppli. Coach: Silvia Günter.

«Alors 3-0? Non! Non? Si, si! Sérieux? Mais, ouais!...» Telle était souvent l'amarce du discours entre les volleyeurs du Val-de-Travers, de retour sur leurs terres, et leurs supporters. «Incroyable mais vrai!» se serait exclamé Jacques Martin s'il avait appris que les Vallonniers ont enfin réussi à remporter leur premier set en championnat de Ire ligue.

Même les protégés de Silvia Günter considèrent l'événement de la troisième manche comme une petite victoire... sur eux-mêmes, cela n'a toutefois pas suffi à désarçonner la formation locale. Après avoir récemment forcé le leader Münsingen au tie-break, l'équipe fribourgeoise a tout mis en œuvre pour ne pas faire traîner les choses. Pourtant sans grand génie en phase d'attaque, mais réaliste et efficace, elle a surtout terrassé la réception valloisienne par de pernicieux services. Ah

si le passeur Philippe Racine avait été parvenu à l'hectomètre de course dans le cadre du Téléthon!... Comme à l'accoutumée, les coéquipiers du capitaine Rémy Lachat, au demeurant impérial à l'aile, se sont montrés particulièrement imprécis dans les relances et mal inspirés dans le placement en défense.

En dépit de ces évidentes faiblesses, il était agréable de constater que la bande à Thierry Racine, toujours aussi virevoltant au centre, a su réagir après deux sets de disette ou presque. Culotté comme au temps jadis, elle a enfin pris à son compte la direction des opérations en proposant un jeu spectaculaire et varié. Les points directement gagnants ont été légion. Mais il en fallait certainement plus pour espérer faire douter les Fribourgeois et encore bien davantage pour susciter de la passion dans les rangs du maigre public local, froid comme une bise noire. /pv

**Val-de-Ruz - Muristalden 1-3**  
(15-12 15-17 13-15 12-15)

**Val-de-Ruz:** Balmer, Mayer, Rouiller, Vicario, Rohner, Jeanfavre, Egger, Châtelain, Blanc. Entraîneur: André Lehmann.

Un suspense hitchcockien régnait samedi dans la salle de la Fontenelle. Menés 9-12 dans le premier set, les coéquipiers de Châtelain réussirent à revenir au score pour finalement emporter cette première manche. Le deuxième set démarrait sur les chapeaux de roues, les gars du Val-de-Ruz menaient 13-3, d'où un certain relâchement qui permit à l'équipe de Muristalden de revenir à 14-13 et d'emporter cette manche 15-17. Où faut-il chercher ce soudain renversement de situation? Du côté de l'adversaire, dans un changement de passeur et, du côté du Val-de-Ruz, dans la déconcentration. Mais l'équipe suisse alémanique commettait très peu de fautes pour remporter ce troisième set. En fin de rencontre, les hommes de Lehmann ne furent plus en mesure de prendre l'avantage. Ils subirent les attaques adverses et s'inclinèrent devant une équipe de Muristalden qui mériterait un meilleur classement. /ss

# Dames: que d'absences!

**La Chaux-de-Fonds - Sarine**  
50-49 (29-27)

**Pavillon des sports.** - 75 spectateurs. - Arbitres: MM. Mariotti et Maillardet.

**La Chaux-de-Fonds:** Ganguillet (14), Sandrine Ducommun (2), Schmied (5), Stahl (2), Rodriguez (14), Longo (12), Sabrina Ducommun (1). Coach: S. Rudy.

**Notes:** La Chaux-de-Fonds sans Leonardi, Griiti, Favre, Opliger ni Tschumi. 10 lancers francs sur 15.

**Au tableau:** 5me: 8-6; 10me: 11-15; 15me: 18-21; 25me: 35-31; 30me: 41-39; 35me: 45-45.

En accueillant Sarine, bonne lanterne rouge du groupe (un seul match gagné), les filles du BBCC n'auraient dû rencontrer aucun problème. Mais les nombreuses absences ont contribué à rendre l'issue de la rencontre des plus incertaines.

En première période, les filles de Sarine se sont chargées de museler Sandra Rodriguez en appliquant sur elle une «box-and-one» portant ses fruits. En face, la zone du BBCC, trop perméable, a permis à l'équipe visiteuse de se détacher (14me: 14-21). Stéphane Rudy de changer la défense de son équipe, qui a très vite corrigé le score (17me: 23-21).

Après une première mi-temps plaisante, bien que très défensive, la seconde, encore plus défensive, a donné lieu à une empoignade acharnée. Dès la 30me minute, il n'y a jamais eu plus de deux points d'écart. Finalement, au terme d'un chassé-croisé plein de tension, c'est Christine Longo qui a offert le dernier mot au BBCC en transformant deux lancers francs. Mais il s'en est fallu de très peu pour que Sarine signe son deuxième succès, profitant de l'excès de confiance des Chaux-de-Fonnières. /lf

# Ire ligue: Uni se réveille

**Lausanne - Université Neuchâtel**  
64-80 (40-35)

**Vallée de la Jeunesse.** - 120 spectateurs. - Arbitres: Chevalley et Fillippi.

**Uni Neuchâtel:** Krohne (17), von Dach (21), Müller (2), Feuz (5), Gnaegi, Frank (8), Evard (4), Musolino (17), Orlusic (6). Coach: Gnaegi.

**Au tableau:** 5me: 10-10; 10me: 21-15; 15me: 33-21; 25me: 46-45; 30me: 50-58; 35me: 59-67.

Au début de la rencontre, Uni Neuchâtel semblait être dans un de ces fameux jours «sans», et rien ne laissait prévoir que le vent tournerait en cours de partie. Les Lausannois, jeunes et rapides, étaient en pleine confiance et la balle trouva à maintes reprises le panier, via la ligne des 6m25. A coups de trois points, l'écart se creusa vite; à la 15me minute, le tableau indiquait douze longueurs d'avance en faveur des Vaudois.

Uni décida alors d'essayer une défense de zone 3-2, qui paralysa le jeu des «locaux», tant à l'intérieur qu'à l'extérieur de la raquette. L'écart fut réduit à cinq points à la pause. Cette même zone fut appliquée en seconde période, avec un «press» en prime. La faille était découverte et il ne suffisait plus qu'à l'exploiter, ce que firent à merveille von Dach, Musolino et Krohne. /nf

**Zoug - Marin 101-79 (63-26)**

**Marin:** Aeschlimann (14), Imer (33), Beljakovic (8), Humbert (4), Degano (11), Pieren (7), Ruedin, Flückiger (2), Veillard. Coach: Puthod

Long déplacement pour Marin, qui se rendait en Suisse centrale affronter Zoug. Une équipe qu'il ne connaissait pas, vu qu'elle ne s'était pas présentée au match aller à Marin, perdant par forfait. A l'heure du match, seul un arbitre était présent. D'entente entre elles, les équipes décidèrent de jouer quand même.

Si Marin était bien arrivé à l'heure, malheureusement, son basket était absent. Quelle déception! présente lors de la première mi-temps! Toute l'équipe passa complètement à côté du sujet. Résultat: 27 points d'écart à l'heure du thé. Heureusement que Marc Puthod a su trouver les mots justes à la pause. Ainsi, l'équipe de Marin retrouva le jeu qu'elle avait montré lors de ses dernières rencontres, alignant un 38-53 lors de la deuxième partie du match. La preuve que la totalité de l'enjeu aurait pu être neuchâtelois, si les Marinois avaient entamé le match dès les premières minutes.

Il faut encore souligner que ce match a failli tourner au pugilat, provoqué par une équipe de Zoug qui confond basket et rugby et qui applique toute la panoplie des coups bas. Il va de soi qu'un seul arbitre ne pouvait tout voir ni tout sanctionner.

Marin voudra sans doute se racheter et s'offrir sa première victoire lors du match de samedi prochain au CIS (15h), contre Arlesheim. Un match qui coïncide avec la fête de Noël du club. /ls

**Marin - Boncourt 57-86 (27-40)**

**Marin:** Aeschlimann (8), Imer (14), Beljakovic (14), Flückiger (2), Humbert (3), Ruedin (2), Degano (6), Veillard (7), Errassas (1), Pieren.

Différents titres, le match contre Boncourt, joué la semaine dernière, s'annonçait intéressant: le MBC allait-il effacer la «piquette» du match aller? Allait-il confirmer les progrès constatés contre Saint-Gall? De fait, il se maintint dans le sillage de l'équipe jurassienne jusqu'à la 31me, avant de payer sa folle débauche d'énergie. Mais il est des défaites dont on n'a pas à rougir. Si les gars de Puthod prennent conscience de leurs possibilités, qu'ils continuent de travailler d'arrache-pied et qu'ils cessent de «discuter» avec les arbitres, alors, ils pourraient voir leurs efforts récompensés. /pap

# Dames: le NUC reste invaincu

**NUC - Sempre Berne 3-0**  
(15-10 15-5 15-4)

**NUC:** S. Megert, U. Kennedy, S. Hofer-Caribonier, C. Rossel, M.-C. Enrico, G. Jeanmonod, C. Loup, A. Krivora. Blessée: R. Capocchia. Coach: S. Megert.

Samedi dernier, le NUC pouvait s'attendre à une victoire plus facile face à une équipe relativement âgée et avant-dernière au classement. Certes, le match ne fut pas d'une grande difficulté pour les filles du NUC mais elles ne parvinrent pas à battre le record de durée du match précédent, qu'elles remportèrent en 40 minutes seulement!

Qu'en dire? La supériorité neuchâteloise était telle que les filles eurent moins besoin de combattre que dans certains matches précédents. Leur niveau de jeu avait même tendance à s'abaisser quelque peu. Les balles renvoyées par les Bernoises, parfois en catastrophe, surprisent quelquefois les Neuchâteloises, qui témoignèrent ainsi de leur léger relâchement. Mais heureusement, les bonnes défenses et les attaques bien placées, notamment par Gisèle Jeanmonod, eurent raison des «mamies» bernoises qui firent long feu devant le jeu plus rapide et plus puissant de la jeune et dynamique équipe neuchâteloise. A nouveau, toute l'équipe participa activement à cette victoire, y compris Marie-Cécile Enrico qui, cette fois-ci, n'eut pas de problème de moteur!

Pour le prochain match à domicile, rendez-vous le 13 janvier 1996 à 17 h 30 au Mail. Pour la suite des aventures du NUC «à la quête de la victoire». /ssvmrc

**Val-de-Ruz - Ecublens 3-1**  
(13-15 15-3 15-13-10)

**VDRS:** N. Sauser, I. Sauser, M. Aeschlimann, A. Cuenat, S. Rilliot, S. Nicolet, L. Grisoni, S. Mitchell, J. Schupbach. Coach: F. Delley.

Après-midi consacré au volleyball, mais non aux joies et à la bonne humeur de ce sport... En effet, les Galinettes, après avoir dégusté avec délice des fabuleuses pâtes carbonara, s'en sont allées l'estomac bien rempli à La Fontenelle, où les filles d'Ecublens les attendaient de pied ferme! Suite à une mise en train un peu difficile, les Neu-

châteloises entament le premier set dans un esprit passif. Présentes physiquement et non psychologiquement, elles laissent s'envoler sous leurs yeux mi-clos ce set qui n'aurait pas dû leur échapper! Heureusement, elles réagissent rapidement en imposant enfin leur rythme. Efforts qui portent leurs fruits, puisque le deuxième set ne laisse pas la moindre vague d'espoir aux Vaudoises (15-3). Quant aux 3me et 4me sets, ils reprennent la même direction que le premier; soit une non-présence psychique des Galinettes sur le terrain.

Toutefois, l'issue de ces deux dernières manches ne suivent pas le chemin de la défaite, mais au contraire aboutit à une cinquième victoire d'affilée. Dernière étape de ce premier tour, samedi prochain à Cheseaux. /sr

**Servette-Star-Onex - Colombier**  
3-0 (16-14 15-13 15-10)

**Colombier:** R. Roethlisberger, P. Schori, A. Iervolino, N. Furrer, S. Despland, A. Kummer, K. Frey, C. Baroni, S. Chappuis, C. Picci-Briquet.

Est-il possible de pratiquer le volleyball dans un réfrigérateur? La réponse à cette question un rien saugrenue est oui, pour autant qu'il aie les dimensions de la salle de SSO! De mémoire neuchâteloise, jamais on avait vu ça, même à La Brévine il devait faire chaud en comparaison!

Dans un tel contexte et face à une des équipes de tête, les protégées du président Staub ne pouvaient qu'être prises à froid... Rien ne vient contredire le présage: après moins de cinq minutes, les «locaux» menaient par 5-0. Faisant plus que de la résistance, les coéquipières d'Alessia Kummer lentement refirent surface et finirent par égaliser à onze partout. Après plus de 10 minutes de lutte et une balle de set galvaudée, une faute directe laissait le gain du set filer dans l'escarcelle genevoise; rageant!

Pas démotivées pour autant, elles engagent la seconde manche sur le même rythme. Jusqu'à 8-8 et au vu des dispositions affichées, on se dit que leurs chances sont intactes. Hélas, une fois de plus, ces dam-nées fautes directes reprennent le dessus. Les filles de la cité de Calvin n'en deman-

## Le point Messieurs

**Groupe B:** Val-de-Ruz - Muristalden Berne 1-3; Guin - Val-de-Travers 3-1; Bösing - Kôniz II 0-3; Spiez - Münsingen 3-1; Münchenbuchsee - Colombier 0-3. **Classement (8 matches):** 1. Münsingen 14; 2. Colombier 12; 3. Val-de-Ruz 10 (19-9); 4. Spiez 10 (19-14); 5. Kôniz II 10 (16-14); 6. Guin 8 (16-14); 7. Bösing 8 (13-15); 8. Muristalden Berne 4 (14-19); 9. Münchenbuchsee 4 (7-20); 10. Val-de-Travers 0.

## Dames

**Groupe A:** Genève-Elite II - Cheseaux II 0-3; Val-de-Ruz - Ecublens 3-1; Servette Star Onex - Colombier 3-0; Nyon - Meyrin 0-3; Sion - Lausanne VBC 3-1. **Classement (8 matches):** 1. Meyrin 14 (23-6); 2. Servette Star Onex 14 (21-7); 3. Sion et Val-de-Ruz 12 (19-7); 4. Lausanne VBC 8 (14-13); 5. Cheseaux II 8 (17-17); 6. Ecublens 6; 7. Nyon 2 (8-23); 8. Colombier 2 (7-21); 9. Genève-Elite II 2 (4-23).

**Groupe B:** Fribourg II - Kôniz II 3-1; Berthoud - Uni Berne II 3-2; Oberdiessbach - Nidau 3-0; Neuchâtel UC - Sempre Berne 3-0; Morat - Wittigkofen Berne 1-3. **Classement (8 matches):** 1. Neuchâtel UC 16; 2. Kôniz II 12; 3. Fribourg II 10 (18-10); 4. Uni Berne II 10 (19-15); 5. Berthoud 10 (16-14); 6. Wittigkofen Berne 10 (17-15); 7. Oberdiessbach 8; 8. Sempre Berne 2 (8-22); 9. Morat 2 (8-23); 10. Nidau 0. /si





## PEUTCH IMPROVISE

centre culturel  
neuchâtelois

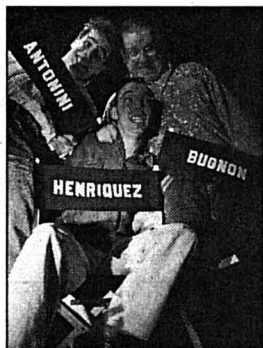

Certains comédiens amateurs s'éclatent dans le vaudeville; d'autres affrontent Shakespeare ou Becket. Depuis peu, une race nouvelle d'allumés est apparue: les improvisateurs. Halluciné, grands fous, ces adeptes du saut à l'élastique se lancent dans le vide de l'improvisation sans filet.

Théâtre du Pommier, Neuchâtel  
**Jeudi 14, vendredi 15,  
samedi 16 décembre,  
à 20 h 30**

Prix des places: Fr. 18.-/,  
étud., app., AVS: Fr. 15.-,  
membres CCN: Fr. 12.-  
Réservation:  
CCN, tél. 25 05 05



## JAZZ POINT DE NON- RETOUR

Nouveau CD, total time 57'55.

Patrick Lehmann trompette, bûgle  
Philippe Bovet piano  
Pierre-André Dougoud contrebasse  
François Huguenin batterie

Prix de vente:  
Fr. 30.-



en vente à la réception de L'EXPRESS, 4, rue  
Saint-Maurice, Neuchâtel

### Je COMMANDE

\_\_\_\_\_ exemplaire(s) du Compac-Disc de  
«Point de non-retour» au prix de Fr. 25.- pièce  
(frais de port inclus) et je verserai ce jour le  
montant de Fr. \_\_\_\_\_ à L'EXPRESS, Club L,  
Neuchâtel, CCP 20-5695-2.

Nom \_\_\_\_\_  
Prénom \_\_\_\_\_  
rue \_\_\_\_\_  
NP, localité \_\_\_\_\_  
Date \_\_\_\_\_ Signature \_\_\_\_\_  
No membre \_\_\_\_\_

à retourner avec copie du récépissé postal à:  
L'EXPRESS, Club L  
case postale 561, 2001 Neuchâtel



## Championnat suisse de hockey sur glace de 1<sup>re</sup> ligue



NEUCHÂTEL SPORTS  
YOUNG SPRINTERS HC

reçoit **VILLARS**

Patinoire du Littoral, Neuchâtel  
**Mardi 12 décembre, 20 h**

Olocation: Patinoire  
Prix des places: ASSISE adulte Fr. 15.-  
Apprentis, étudiants, AVS Fr. 11.-  
Enfants moins de 15 ans Fr. 5.-  
DEBOUT adulte Fr. 10.-  
Apprentis, étudiants, AVS Fr. 6.-  
Enfants moins de 15 ans gratuit



PROGRAMME

## Championnat de basket Ligue nationale A



## PULLY BASKET

Salle Omnisports, Neuchâtel  
**Dimanche 17 décembre,  
à 16 h 30 h**

Prix des billets:  
Fr. 15.-  
Étudiants, apprentis,  
AVS: Fr. 10.-



1986 1996  
**Patinoires  
du Littoral  
Neuchâtel**



présentent en première mondiale

# LA NUIT DE ST-PETERSBOURG

avec les plus grands médaillés  
du patinage russe

**Oksana Baiul**  
**Klimova/Ponomarenko**  
**Usova/Zhulin**  
**Bestemianova/Bukin**  
**Viktor Petrenko**

accompagnés par  
l'orchestre philharmonique  
de St-Petersbourg

Prix d'entrée: Fr. 42.-/52.-/62.-/72.-  
Location: Patinoires du Littoral, tél. 24 17 17 et

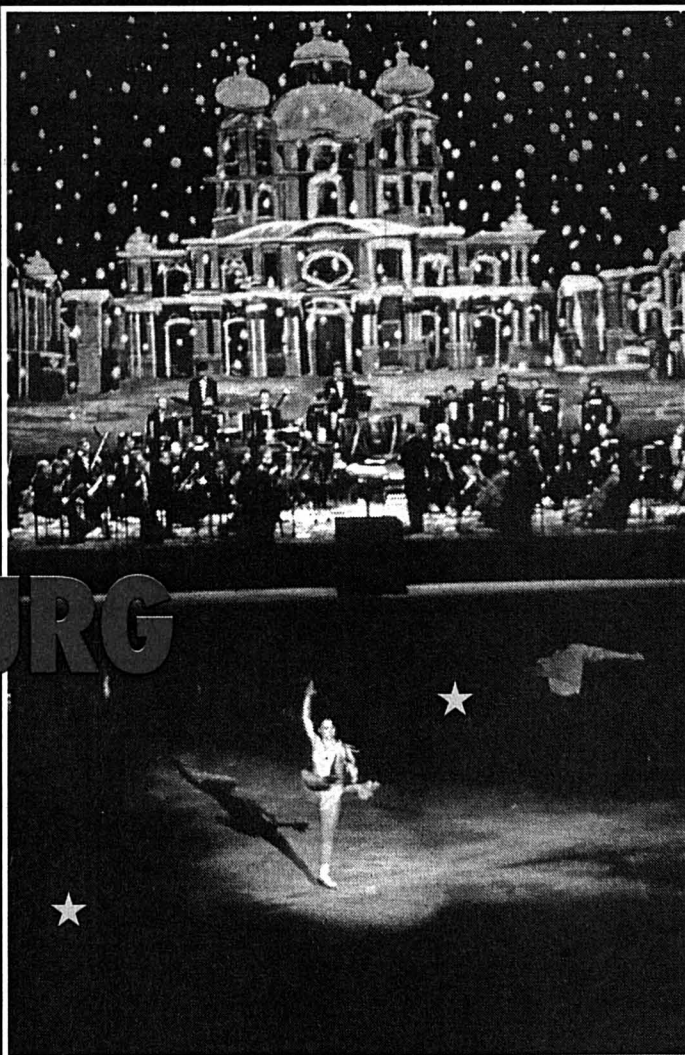

Patinoires du Littoral, Neuchâtel  
**Vendredi 22 et samedi 23  
décembre, à 20 h**

Caisses et portes: 19 h



## OSN

ORCHESTRE SYMPHONIQUE NEUCHÂTELOIS

Direction: Théo LOOSLI

## CONCERT DE NOËL

Temple du Bas/  
Salle de Musique, Neuchâtel  
**Vendredi 15 décembre,  
à 20 h 15**

Catherina Lemoni, piano;  
Béatrice Voellmy, soprano; Regina Jakobi, soprano;  
Karl Markus, ténor; Chœur Bach de Berne.

Œuvres de Mozart (Ouverture) -  
Beethoven (Concerto)  
Mendelssohn (Symphonie «Chant de Louage»)

Location:  
Office du Tourisme,  
Place-d'Armes 7,  
Neuchâtel,  
tél. 25 42 43





En plus



Le truc du jour

Les étains anciens retrouveront tout leur brillant si vous les frottez avec des bouchons de liège.

ENFANTS

Des lignes à l'écoute



Lorsqu'on a des problèmes, il suffit parfois d'en parler... Les lignes d'aide téléphonique aux enfants sont là pour permettre, justement, aux enfants et adolescents de parler de leurs problèmes. Mais l'existence de ces lignes suscite un certain nombre de questions. Exemple: plutôt que de téléphoner, ces jeunes ne pourraient-ils pas s'adresser à d'autres personnes de leur entourage?

**S**elon un rapport d'experts sur les mauvais traitements infligés aux enfants en Suisse, plus de 50.000 enfants de notre pays subissent chaque année des actes de violence physique plus ou moins régulièrement de la part d'un adulte, entre leur naissance et l'âge de deux ans et demi...

Mais il n'y a pas nécessairement que les agressions directes qui déstabilisent un enfant ou un jeune. Les sources de préoccupations susceptibles de les perturber sont nombreuses: difficultés rencontrées à l'école, sur le chemin de l'école ou avec des enfants du même âge, questions en rapport avec la famille et le cercle d'amis, le premier amour ou une amitié nouvelle, discussions sur l'argent de poche et les heures de rentrée à la maison le soir, insécurité associée à la prise d'indépendance et à la séparation d'avec les parents...

Heureusement, la plupart des enfants et des jeunes peuvent parler ouvertement de leurs problèmes avec leurs parents, leurs amis ou d'autres personnes, et chercher des solutions avec eux. Mais il existe également des enfants et des adolescents qui n'ont personne à qui parler. C'est pour eux que l'existence d'un service d'aide extérieure est important. C'est pour eux que Help-o-phone a été créé en 1993 (voir encadré).

Langage particulier

Etes-vous mega-cool?... Honnêtement, les adultes connaissent-ils toujours ce genre d'expressions? Leur viennent-elles aussi naturellement à la bouche que chez les

jeunes? Une question qui illustre bien le débat sur une question controversée: un service d'aide aux enfants et aux jeunes est-il vraiment nécessaire?

A côté de certaines lignes d'aide téléphoniques comme «La Main tendue», qui sont en place depuis des dizaines d'années, il existe aujourd'hui d'autres numéros d'appel d'urgence, de caractère régional surtout. Ces lignes ne sont pas destinées à des classes d'âge précises, mais sont accessibles à tous les individus aux prises avec des difficultés. Un numéro d'appel «normal» ne serait-il donc pas suffisant? Peut-être, mais il faut une sensibilité affinée pour décoder les messages cachés des enfants et des jeunes. A l'âge scolaire surtout, les possibilités d'exposer un problème au moyen du langage sont très limitées. Bien souvent, un appel téléphonique n'est qu'un «signal». Il est donc important de pouvoir établir des contacts directs dans la durée.

Publicité en cause

Seulement voilà, il n'est pas rare que les événements vécus par un enfant ou un adolescent aient totalement ébranlé sa confiance à l'égard du monde des adultes. Dès lors, il faut absolument restaurer cette confiance pour qu'une aide devienne possible. Ce qui nécessite beaucoup d'habileté psychologique, certes, mais ce qui présuppose également que le conseiller manie facilement le «langage des jeunes». Il est donc impératif que les répondants dans ce domaine suivent une formation spécifique dans ce sens et des stages réguliers de mise à jour.

Comment faire connaître l'existence de ces lignes téléphoniques

d'aide aux enfants et aux jeunes? Une amorce accrocheuse est nécessaire. Tant le graphisme que le texte du message publicitaire doivent être «in». Il s'agit de résumer tous les problèmes en peu de mots, par exemple: «Ça chauffe à la maison?», «Battu, se barrer?», «T'as des ennuis?»...

C'est là que la critique surgit. D'une part, ce genre de publicité en général apparaît plutôt suspecte; ceux qui contestent son utilité d'un point de vue humain sont nombreux. D'autre part, l'idée de vouloir faire connaître un numéro d'aide d'urgence à grand renfort de publicité suscite des objections. Certains estiment par exemple qu'avec une telle action, on ne va faire qu'augmenter la demande.

Les spécialistes de la jeunesse sont d'un tout autre avis. Car les besoins sont là, cela ne fait aucun doute. Or les jeunes, souvent, ne savent pas qu'ils peuvent obtenir de l'aide.

A disposition

A quoi on ajoutera que si les statistiques d'appel constituent un bon indicateur de l'usage qui est fait d'un service téléphonique, elles ne renseignent pas sur la nature des besoins. Il en va d'une ligne d'aide téléphonique d'urgence comme du service du feu: personne n'aurait l'idée de supprimer les pompiers sous prétexte que les statistiques d'incendie sont en recul! Notre société est dotée de quelques institutions que l'on tient à disposition dans l'espoir qu'il ne faudra jamais y recourir. Tel est aussi le sens d'une ligne d'aide téléphonique pour les enfants et les jeunes.

Autre difficulté: bien souvent, les personnes en charge de l'éducation d'enfants ont de la peine à accepter l'idée que des personnes de l'«extérieur» viennent s'interposer entre elles et leurs protégés. Elles considèrent qu'elles connaissent tous les besoins de l'enfant et sont les mieux placées pour savoir ce qui lui convient le mieux.

Pourtant, dans de nombreux cas, les pères, les mères, les éducateurs et les enseignants ne sont pas impartiaux. Parce que personnellement concernés, ils ont tendance à juger les événements d'un point de vue subjectif. Sans compter qu'ils

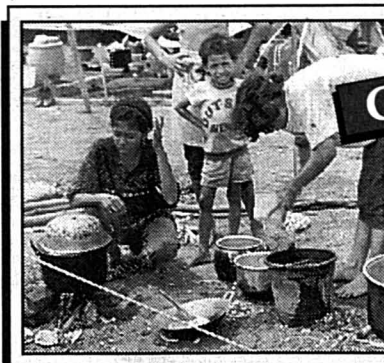

Ce jour-là...

12 décembre 1992

Un violent séisme dans l'est de l'Indonésie fait plus de 1500 morts.

afp

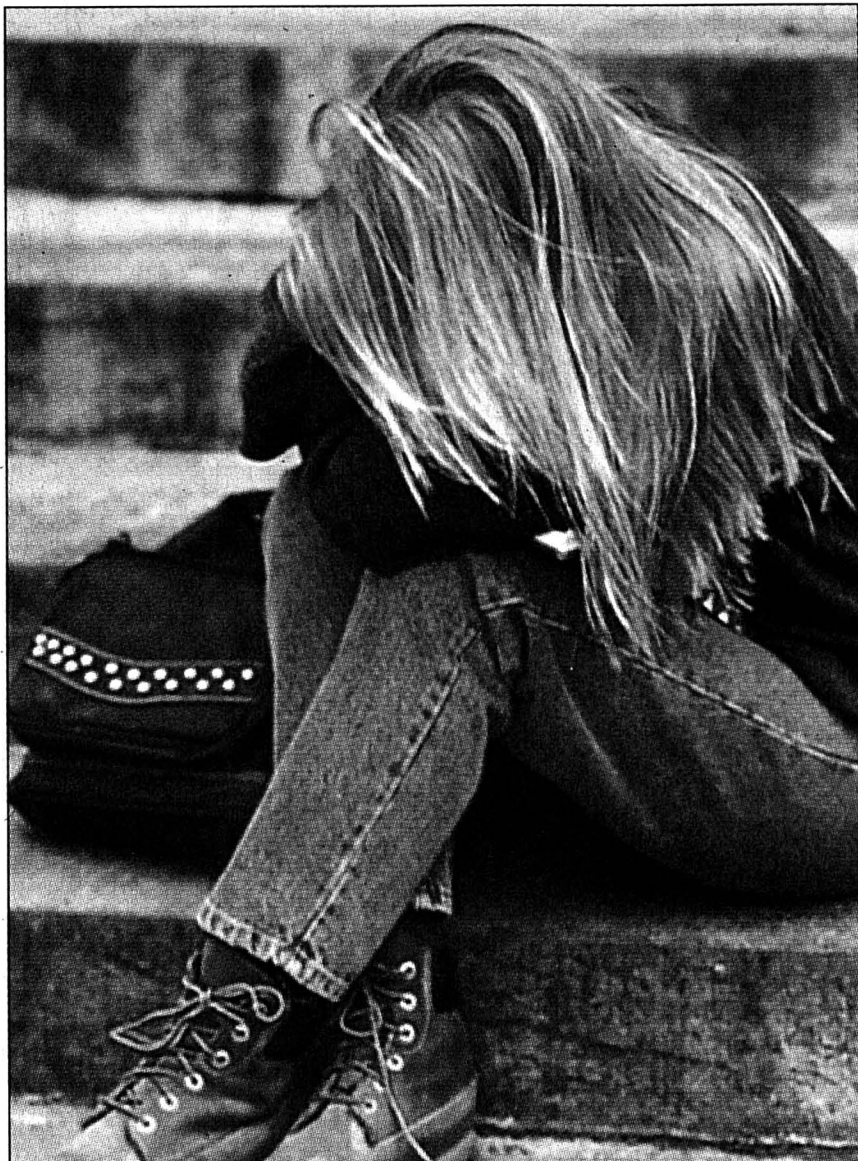

SOLITUDE - A qui parler quand on n'a plus confiance en personne?

ressentent l'intervention d'une tierce personne comme une critique à l'endroit de l'éducation qu'ils dispensent, voire comme le résultat de leur propre échec. Cette réaction est compréhensible, mais elle est regrettable. Accepter des conseils de l'extérieur n'a rien d'un aveu de faiblesse. C'est au contraire une marque d'énergie, car il faut du courage et de la personnalité pour accepter une personne étrangère dans un réseau de relations aussi sensible.

Cette démarche offre une chance unique de s'en référer au jugement d'une personne neutre. Il ne faut pas voir ces conseils comme le dernier recours, mais comme un moyen efficace d'éviter de sérieux problèmes. C'est dans cette perspective qu'ils ont leur utilité dans la vie communautaire quotidienne.

La base seulement

Un service de consultation téléphonique ne remplacera jamais un dialogue de confiance entre deux personnes qui se connaissent bien. La plupart du temps, il n'est pas à même non plus de contribuer à donner des «tuyaux», à montrer

comment et avec qui aborder les questions. C'est très rarement le dernier recours, utilisé lorsque tous les autres efforts ont échoué.

Une ligne d'aide téléphonique assure avant tout une permanence de base. Il est néanmoins indispensable qu'elle s'insère dans un réseau de pédagogie sociale. L'idéal est qu'elle dispose même d'un centre d'intervention en cas de crise permettant d'offrir des possibilités d'hébergement temporaire et de fournir des occasions de dialogue avec les personnes en charge de l'éducation de l'enfant (père, mère, enseignants, etc.).

Il est donc des cas dans lesquels la permanence téléphonique ne peut se cantonner dans une attitude d'écoute et se contenter de donner des conseils de caractère général. Elle peut être amenée à jouer un rôle d'assistance plus active et à faire la liaison avec des spécialistes qui seront à même d'assurer la prise en charge ultérieure des appelants.

Tout cela, dans l'intérêt bien compris de ces enfants en détresse.

Stephan Kohler, président de Help-o-phone

Nuit et jour

**L'**association Help-o-phone a été créée en 1993. Elle compte parmi ses membres plus de quarante organisations de toute la Suisse (oeuvres d'entraide, services de consultation, offices divers, organisations d'utilité publique, médias, communes, organisations de médecins, associations féminines, etc.).

Help-o-phone gère 24 heures sur 24 une ligne d'aide téléphonique destinée aux enfants et aux jeunes de toute la Suisse, au numéro 157 00 57 (33 centimes la minute). Chaque appel à ce numéro est dirigé directement vers l'antenne régionale correspondante à la provenance de l'appel, antenne où des spécialistes du travail social, des psychologues, des péda-

gogues, bref, des personnes compétentes sont à l'écoute.

Les personnes chargées de répondre aux appels ont été désignées

à l'issue d'une procédure de sélection rigoureuse. Les enfants et les jeunes qui sont dépassés par des problèmes familiaux, des questions



TRISTE RÉALITÉ - Dans une dizaine de jours, Noël... Mais des dizaines de milliers d'enfants, en Suisse, sont régulièrement maltraités.

concernant l'amour et l'amitié, la sexualité, le sida, l'argent de poche, le travail, la drogue et les toxicomanies en général, et qui ne savent à qui en parler, peuvent composer ce numéro.

L'association est financée par les cotisations des membres, par des dons, par l'apport financier de sponsors et par les contributions personnelles des membres.

Trois exemples

Voici trois exemples concrets d'appels reçus par Hel-o-phone: ● Une apprentie de 17 ans a un copain de deux ans son aîné, héroïnomane. Il ne va plus travailler et va chercher sa came à Zurich. Il dit vouloir lui-même se détacher de sa dépendance. Est-ce qu'il y arrivera? Elle l'aime et voudrait l'aider. Après une discussion approfondie de tous ces problèmes, cette fille décide de commencer par consulter un drop-in, afin d'y trouver du soutien. Elle espère y trouver des gens compréhensifs que son ami voudrait aussi connaître... ● Une fille de 10 ans est solitaire et triste. La famille a déménagé récem-

ment en ville. Elle a dû laisser son chat à l'ancienne voisine, puisque le nouveau concierge ne tolère pas d'animaux dans la maison. Cette enfant a l'ennui de son village, de la vie à la campagne. Elle pleure et aimerait bien retourner vivre là-bas, mais pas sans ses parents...

● Un garçon d'environ 13 ans demande ce qu'il faut faire si on a perdu son emploi à mi-temps... Quand on lui demande d'en dire un peu plus, il se plaint que sa maman a perdu son emploi et que, depuis lors, elle reste à la maison à nettoyer toute la journée et à être mécontente. Lui-même ne se sent plus à l'aise à la maison. Il a mauvaise conscience quand il va chez des copains: il laisse sa maman seule et malheureuse. Après une longue conversation, nous sommes tous deux d'accord qu'un garçon de 13 ans a besoin de contacts avec les jeunes de son âge. Nous encourageons le garçon à dire à ses parents qu'il trouve l'ambiance actuelle pénible. / sk

Help-o-phone: 157 00 57 (33 centimes la minute). Secrétariat de Help-o-phone: Postgasse 17, 3011 Berne, tél. (031) 312 64 64.



## COURT-CIRCUIT

Par  
Christiane Favre

## Cave Canem

**L**e plus petit chien du monde tient dans un verre à vin. Vous me direz qu'un clébard aussi minuscule, qui ne peut même pas servir de presse-papiers un jour de bise, ça frise l'inutile.

C'est vrai. Mais j'ai un labrador qui tient tout cougné dans une caisse de pinard et il ne sert pas à grand-chose non plus. On a été cambriolé, il n'a pas bronché d'une hélice.

C'est une joyeuse femelle, genre «peace and love». Quand un intrus sonne à la porte, sa queue bat tellement fort qu'elle dandine du cul comme un sonneur de cloche. Elle ne terrorise vraiment bien qu'une seule chose, les chaussures.

Si mon voleur avait pensé à se camoufler sous des charentaises, il aurait compris sa douleur. Mais on ne peut pas compter sur un cambrioleur pour avoir ce genre de perversion. On a préféré dresser le chien à attaquer autre chose.

La méthode est au point.

Au premier bruit, au plus petit frémissement suspect, on lui chochote tous, morts de peur: «Mais qu'est-ce que c'est?» Attentive, elle se dresse. Fixe la porte, écoute la fenêtre, émet un gr... à terrifier un chaton d'un mois et demi, aboie trois coups, remue la queue en signe d'extrême contentement et se tourne vers nous, avec un air de lionne, comme pour nous dire: «Vous avez vu ce boulot?»

Pour détendre l'atmosphère, elle amène une chaussure.

Bon. Il subsiste un défaut. Au point où on en est, il faut se relayer la nuit pour attendre avec elle l'arrivée du prochain monte-en-l'air. Eh! oui. Faut bien que quelqu'un se dévoue pour lui dire, au moment crucial: «Mais qu'est-ce que c'est?»

Avec un Yorkshire miniature, la vie serait plus simple. J'acrocherais une pancarte sur la porte «Attention chien méchant». D'ici que le malftrat déniche le molosse à neutraliser dans le verre à dent de la salle de bains, on aurait tout le temps d'appeler la police.

◇ Ch. F.



«WOUAF!» - Ce ne sont pas forcément les plus gros chiens qui font le plus d'effet à un cambrioleur.

## POTINS-GRATIN

meurs et  
aux autres millions  
d'exclus de la société...Les 80 ans  
de Frank Sinatra

FRANK SINATRA - 80 ans et une vie menée à 100 km/h.

C'est aujourd'hui que le chanteur et acteur Frank Sinatra souffle les bougies de son 80<sup>me</sup> anniversaire. A cette occasion, une émission de télévision a été enregistrée le 19 novembre dernier au Shrine Auditorium de Los Angeles, en présence de nombreuses stars comme Patrick Swayze, Charles Brorison, Raquel Welch, Anthony Quinn et bien d'autres encore. Intitulée «80 years, my way» (80 ans, mon parcours), l'émission sera diffusée sur une chaîne américaine, ABC. Cela va de soi!

Linda McCartney,  
cœur de dinde

La femme du chanteur Paul McCartney, Linda, est végétarienne jusqu'au bout des doigts. A tel point qu'elle n'a pas hésité à déboursier 5400 francs pour sauver une dinde de la casserole. Cela se passait lors d'une vente aux enchères. La généreuse dame avait autorisé son représentant à miser jusqu'à 18.000 francs pour avoir le volatile! L'épouse de l'ex-Beatle a alors promis à son compagnon une vie de loisirs dans un havre secret. Certes, le geste est beau, mais par les temps qui courent, Linda, vous êtes un peu à côté de la réalité. Pensez aux chô-

Patrick Sébastien  
perd la boule

L'ami Patrick Sébastien serait-il devenu paranoïaque? En tous les cas, après les déboires de son émission osée «Osons» (TF1), l'animateur de télé vient d'avoir l'idée de mettre sur pied une Association des victimes de la presse. Non, mais franchement! Toutefois, ce grand persécuté n'en a pas perdu le sens des affaires puisqu'il projette de mettre en vente une cassette vidéo proposant des inédits d'«Osons», censurés par TF1. On y voit entre autres une séquence au cours de laquelle une jeune femme lui enfila un préservatif. Par ailleurs, une chaîne espagnole a été séduite par «Osons». C'est sûr que là-bas, on a le sang show chaud!

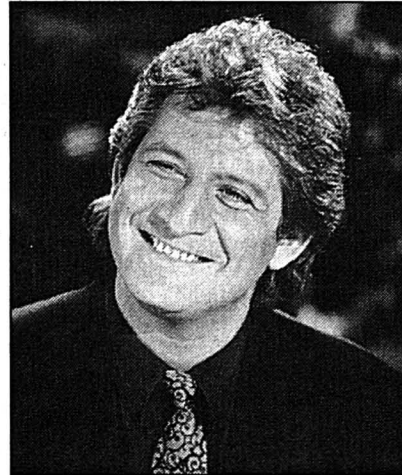

PATRICK SÉBASTIEN - Se considérant persécuté par les médias, il a l'intention de créer une association.

Olivier de Kersauson  
perd son self-contrôle

Le compère marin de Sébastien, Olivier de Kersauson, lui, vient de paumer 4000 francs pour avoir perdu son self-contrôle lors d'une querelle survenue avec son ancien commanditaire, Patrick Dubourg. Le monsieur ne voulant pas signer un chèque au navigateur, ce dernier a alors vu rouge et renversé son bu-

reau. Résultat des courses: il a fini devant le tribunal correctionnel de Paris et s'est retrouvé condamné à verser à Dubourg des dommages et intérêts. Quel océan de honte pour ce vieux loup de mer... pacifique!

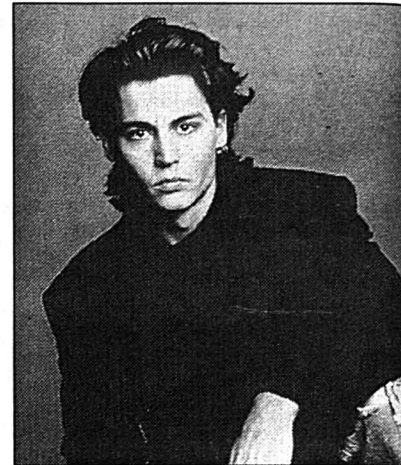
Johnny Depp retourne  
vers maman

JOHNNY DEPP - La filiforme Kate Moss l'aurait laissé tomber. Bouhhhhh!

columbia pictures

C'est en compagnie de sa maman que le beau Johnny Depp est arrivé à la première de «Nick of time», tout récemment. Ce qui tend à confirmer les rumeurs de ces dernières semaines, disant que le top-model Kate Moss l'aurait laissé tomber comme une vieille chaussette. Bien sûr, maman prend bien soin de son fils et lui a vite redonné bonne mine en le bourrant de corn flakes. Pourtant, depuis cette rupture, Johnny Depp est devenu un peu amer, avouant que la célébrité, par les temps qui courent, le met mal à l'aise et allant même jusqu'à dire que sa profession est une immense fraude et que de nombreux acteurs sont souvent payés pour faire des choses ridicules. Tac! / ctz

## Marché de l'emploi



Paraît chaque jour, du lundi au vendredi • Délai: l'avant-veille de la parution à 12 h

## ADIA

Société affiliée à une compagnie multinationale néerlandaise cherche, pour son unité de production à CHÂTEL-SAINT-DENIS (FR)

## UN CHEF DE PRODUCTION

- responsable de la production de produits médicaux,
- fabrication et emballage en salle blanche,
- équipe de 25 personnes environ.

## Profil souhaité:

- formation d'ingénieur technique,
- bonne expérience dans le management du personnel,
- bon communicateur,
- entre 28 et 35 ans,
- langues: français et anglais.

UN RESPONSABLE  
D'ASSURANCE QUALITÉ

- mise en place et suivi de l'ensemble du système qualité (ISO 9001),
- relation avec les clients et fournisseurs pour les aspects qualité des produits.

## Profil souhaité:

- niveau ingénieur (connaissances en chimie souhaitée),
- bonne capacité de communication,
- affinité ou expérience dans le domaine de la qualité,
- entre 25 et 35 ans,
- langues: français et anglais.

Envoyez votre candidature manuscrite à

C.M.D. (CHÂTEL MEDICAL DEVICES) Route de Montreux,  
1618 CHÂTEL-SAINT-DENIS.

266161-236

Système de Qualité Certifié

ISO 9002/EN 29002

Reg. N° 11735-01

## Le Saloon



cherche

Cabaret-  
Dancing  
2525  
Le Landeronserveuse et  
casserolière

pour début janvier.

Pour renseignements, téléphoner au (038) 51 39 98 ou se présenter.

68251-236

PARTNER  
JobA la hauteur  
de vos ambitions

Mandatés par une importante entreprise du Littoral neuchâtelois, nous sommes à la recherche d'un

## CUISINISTE

## Profil:

- Agé de 30 à 45 ans
- Suisse ou permis C.
- Vous êtes bilingue F/D ou avez de bonnes connaissances de la deuxième langue.
- Vous maîtrisez les outils informatiques (Excel, Word 6.0).
- Vous connaissez les spécificités techniques de la calculation et de la pose de cuisines.

## Vos tâches:

- Calculation de devis et facturation.
- Renseignements techniques à la clientèle privée et professionnelle.
- Vos atouts sont la précision, la polyvalence et la disponibilité.

N'hésitez pas à téléphoner à T. Vega pour de plus amples renseignements (discretion assurée.)

266201-235

Av. Léopold-Robert 47/49  
2300 La Chaux-de-Fonds  
Tél: 039 / 23 22 88Temporaire  
et stableLA REPUBLIQUE ET  
CANTON DE NEUCHÂTEL

## cherche

POUR LE DÉPARTEMENT DE  
LA JUSTICE, DE LA SANTÉ ET  
DE LA SÉCURITÉ

En vue de l'application de la nouvelle loi sur la politique familiale et l'égalité entre hommes et femmes, le Conseil d'Etat met au concours un poste de

## délégué(e)

## Activités:

- mise en œuvre de la politique familiale,
- promotion de l'égalité entre hommes et femmes,
- information et sensibilisation,
- participation à des groupes de travail et animation,
- rédaction de rapports, établissement de concepts,
- assurer le contact avec les milieux intéressés.

## Exigences:

- niveau de formation universitaire souhaité, si possible en sciences humaines,
- expérience professionnelle dans un poste à responsabilité,
- sens des relations, talent de négociateur,
- connaissance de l'allemand,
- bonne capacité d'organisation.

Obligations et traitement: légaux.  
Entrée en fonctions: date à convenir.

Les places mises au concours dans l'Administration cantonale sont ouvertes indifféremment aux femmes et aux hommes.

Les offres de service manuscrites précisant le poste recherché accompagnées d'un curriculum vitae, ainsi que des copies de diplômes et de certificats, doivent être adressées au Service du personnel de l'Etat, rue du Musée 1, case postale 563, 2001 Neuchâtel, jusqu'au 22 décembre 1995.

234074-236

Restaurant cherche  
un(e)  
aide-cuisinier(ère)

Tél. 039/26 82 66. 138115-236

LA REPUBLIQUE ET  
CANTON DE NEUCHÂTEL

## cherche

POUR LE DÉPARTEMENT DE  
L'INSTRUCTION PUBLIQUE ET  
DES AFFAIRES CULTURELLES

Un(e)

employé(e)  
d'administration

pour le secrétariat de l'Ecole d'ingénieurs du canton de Neuchâtel (EICN) - Le Locle, par suite de démission honorable.

## Exigences:

- formation commerciale complète,
- bonne dactylographie,
- bonne connaissance de l'orthographe,
- sens des responsabilités, de l'organisation et des relations publiques,
- aptitudes à travailler sur des outils informatiques (Word 6 + Excel),
- capacités de rédaction.

Quelques années de pratique seraient un avantage.

Obligations et traitement: légaux.  
Entrée en fonctions: 1<sup>er</sup> février 1996 ou date à convenir.

Les places mises au concours dans l'Administration cantonale sont ouvertes indifféremment aux femmes et aux hommes.

Les offres de service manuscrites précisant le poste recherché accompagnées d'un curriculum vitae, ainsi que des copies de diplômes et de certificats, doivent être adressées au Service du personnel de l'Etat, rue du Musée 1, case postale 563, 2001 Neuchâtel, jusqu'au 28 décembre 1995.

234073-236



LANCIA Y

## Des as de la couleur

**A**ssurément, l'héritière de la Lancia Y10 ne manque pas de distinction. Griffée Y tout simplement, elle se démarque de sa devancière par des rondeurs propres à retenir l'attention d'un couturier en mal de mannequins «cossus». Qui plus est, quelque 112 couleurs et deux moteurs sont proposés pour cette voiture issue d'un imbroglio d'arcs judicieusement disposés. C'est vrai, le constructeur italien a décidé de frapper un grand coup, histoire de faire la nique à la concurrence, en élaborant une palette de couleurs jamais vue pour la Lancia Y! Puisque pas moins de 112 possibilités - 12 de base, 100 à la demande - sont offertes aux automobilistes en mal d'émotions visuelles. A n'en pas douter, le système Kaléidos jouera un rôle d'importance à l'heure du choix de la clientèle dans le segment des petites autos.

De cette Lancia Y, il faut dire qu'elle plaît d'emblée. Prise dans une carrosserie de bon faiseur, elle se donne incontestablement des airs de grande routière. Evidemment, il serait pour le moins injurieux de la comparer à sa devancière. Qui, malgré son énorme succès a, il faut l'admettre, pris au fil des ans des allures de déjà-vu dépassé! Ainsi va l'évolution.

## La valse des arcs

Bicorps trois portes uniquement, avec des poignées totalement intégrées, véhicule à l'esthétisme réussi, la Lancia Y est toute en arcs. Comprennez par là que ses concepteurs ont jeté une poignée de traits sur ordinateur, agité le tout avec, corollaire de ce jeu dédié à la créativité, la concrétisation d'une carrosserie qui tiendra le haut du macadam pendant au moins cinq ans! Pas plus affirmé les spécialistes de la marque turinoise. Car, secret de polichinelle, pour rester dans la course aux ventes, pour plaire, il est nécessai-



LA LANCIA Y - Une automobile moderne aux 112 couleurs.

re de créer, de modifier encore et toujours. Dans la branche automobile plus que dans une autre, on se doit de garder plusieurs fers au chaud. Sinon, bonjour les dégâts. Les faits le démontrent la clientèle, en ce domaine, est rapidement frappée d'amnésie en cas de panne d'imagination.

Entièrement repensée, la Lancia Y est déclinée en versions LE, LS et LX. Avec, bien sûr, des équipements différents. Sous le capot, deux moteurs sont disponibles, soit le Fire 1,2 litre de 60 CV et le 1,4 litre multisoupapes de 80 CV. L'un et l'autre se caractérisent par une souplesse garante de confort de conduite. Confort que l'on retrouve également dans un habitacle parfaitement pensé. Avec, choc pour les traditionalistes, un tableau de bord avec une instrumentation centrée, comme dans les Mini!

Dans un premier temps, on se demande fagacement où sont passés les cadrans. Puis, rapidement, l'œil s'habitue. Ainsi que la main droite qui trouve automatiquement les différents poussoirs et autres interrupteurs.

Pas de révolution en la matière, mais une évolution qui devrait renforcer le créneau sécurité. Puisque le conducteur sera plus enclin à se concentrer sur sa conduite.

Essayée dans les encombrements romains, la Lancia Y a démontré des habitudes de citadines. Sans pour autant se sentir mal à l'aise sur autoroute. Bien au contraire! Avec sa motricité sur les roues avant, cette belle latine est incontestablement, comme l'affirme le constructeur, une voiture différente. Ses 3 m 70 font de l'héritière naturelle de la Y10 une automobile compacte et sécurisante.

Facile à manier, elle est équipée de boîtes de vitesses à cinq ou six rapports. Qui contribuent, par leur étage judicieux, à gommer encore les parasites auditifs. En guise de conclusion, précisons que la Lancia Y sera visible en Suisse dès février prochain. En ce qui concerne les prix de la Lancia Y, ils sont compris dans une fourchette de 14.900 à 19.900 francs.

◇ Aldo-H. RUSTICHELLI / ROC

TOYOTA HIACE

## Nouvelle génération



PLUS HAUT ET PLUS LARGE - Telles sont les principales particularités du nouveau Toyota Hiace.

**V**éhicule utilitaire, la nouvelle Hiace peut aussi être un minibus à neuf places. Un espace de rangement plus grand et plus de confort pour les occupants.

Créé en 1967 et arrivé sur le marché suisse en 1973, le Toyota Hiace a connu un franc succès avec plus de trois millions de véhicules vendus dont 675 000 en Europe. Aujourd'hui, le constructeur japonais lance une nouvelle génération de Hiace avec un moteur de 2,4 litres et 115 CV. Les premiers modèles sont arrivés en Suisse au mois de novembre. Ils remplaceront la Current et une version 4x4 sera très certainement livrable dans une année.

## Plus haut et plus large

Un espace de rangement plus grand et plus de confort pour les occupants du véhicule: tels ont été les objectifs du constructeur japonais. Dès lors, le traditionnel véhicule utilitaire peut être aussi un minibus à neuf places.

Ainsi, le nouveau Hiace est plus haut: 142 cm contre 134 auparavant. Le plancher a été abaissé de sept centimètres, ce qui facilite le chargement des marchandises. Il est plus large aussi: 122,5 cm contre 109, ce qui permet de placer deux palettes aux normes européennes l'une derrière l'autre. Tous les nouveaux modèles sont également munis d'une porte coulissante à gauche, ce qui rend plus aisé le chargement, puisqu'on peut intervenir des deux côtés du véhicule. Il est aussi possible d'utiliser un chariot élévateur. Dans cette optique, la porte arrière du véhicule peut être surélevée. Mais cette version ne sera disponible que dans une vingtaine de mois en Suisse.

Si un effort tout particulier a été fait pour faciliter le chargement des marchandises avec un volume utile plus généreux, le constructeur japonais a aussi tenu compte du confort des occupants. Les nouvelles normes de sécurité l'ont obligé à modifier quelque peu la cabine qui est semi-avancée. L'accès des passagers est

aussi plus commode, car le marché est plus large. La direction assistée, l'airbag de série pour le conducteur (double airbag en option pour les deux passagers avant), ceintures de sécurité réglables et appui-tête pour les neuf places du minibus, une distance entre les essieux augmentée de 20 centimètres, une suspension développée sur roues indépendantes à l'arrière rendent ce véhicule plus sûr, car plus maniable.

## Trois versions

Trois versions seront sur le marché suisse. Il y a tout d'abord le Hiace Fourgon à quatre ou cinq portes, boîte cinq vitesses ou à cinq portes avec boîte automatique à quatre rapports. La quatre portes coûte 29.790 fr., la cinq portes 30.490 fr. et la cinq portes boîte automatique 32.690 fr., TVA incluse.

Le Hiace Combi prévoit un modèle à trois places, quatre portes, cinq vitesses (29.990 fr.), à trois places, cinq portes, boîte automatique (32.890 fr.), à six places, quatre portes (30.590 fr.) et à six places, cinq portes, boîte automatique (33.490 fr.).

Le Hiace Wagon, soit la version neuf-places avec quatre portes et une boîte à cinq vitesses coûte 34.690 fr. L'ABS et le double airbag passagers avant sont en option pour la somme de 1950 fr. sur les trois versions. Toyota Suisse propose encore le verrouillage central des portes et les vitres avant électriques pour 690 fr., ce confort-là étant toutefois de série sur le Hiace Wagon.

Trois motorisations sont prévues: turbo quatre cylindres avec une consommation de 10,2 litres pour 100 kilomètres, diesel quatre cylindres avec 9,9 et essence quatre cylindres avec 12,3. Le modèle diesel pourrait être introduit en Suisse. Mais les responsables du marché suisse ne savent pas quand cela se fera. Les Suisses veulent a priori des fourgons vitrés. Or, la version diesel n'existe pas ainsi.

◇ Marius BERSET / ROC

AUDI A4

## Et voilà le break!

**A** la présentation de l'Audi A4 Avant à Cannes, nous attendions le soleil. Nuages et pluie prirent sa place sans pour autant diminuer notre plaisir. La découverte de la nouvelle production de la firme allemande confirmait de manière très probante sa volonté de rester au coude à coude avec ses compatriotes et concurrents Mercedes et BMW.

L'arrivée du break A4 Avant en février prochain ne passera pas inaperçue. Des essais sur les routes sinuées de l'arrière-pays sauvage en retrait de la Croisette et du bord de mer aussi bien que sur l'autoroute reliant Cannes à Nice, nous sommes revenus enchantés.

Impressionnant! Les modèles à traction avant et surtout les véhicules «quattro» possèdent des caractéristiques de tenue de route d'une rare

perfection, quelles que soient les conditions de la chaussée. Cette réussite débouche sur une stabilité directionnelle de première qualité et une sûreté de conduite extraordinaire.

Quant à la partie break proprement dite, elle se révèle fort réussie, sur les plans esthétique aussi bien que pratique. L'A4 Avant, qui présente exactement les mêmes dimensions que la berline, brille par sa généreuse habitabilité. Son vaste hayon descendant jusqu'au pare-chocs offre un accès aisé au coffre. Bien carré et surmonté d'un cache-bagages, celui-ci offre un volume de 390 litres (soit 20 de plus que celui l'ancienne Audi 80 Avant). Et si l'on rabat les deux parties du dossier arrière (1/3-2/3), l'A4 affiche une capacité utile de 1250 litres (50 de plus que sa devancière).

En février, l'Audi A4 Avant arrivera sur le marché suisse en quatre versions. Par la suite, la gamme se complétera. D'emblée, on pourra choisir parmi les motorisations suivantes:

- Le moteur 1,8 litre normal. Ce 4-cylindres atmosphérique à 20 soupapes, développant 125 CV, constitue la motorisation de base de l'A4 Avant.
- Le moteur 1,8 litre turbo. C'est la version suralimentée du précédent. Il présente lui aussi une distribution à 5 soupapes par cylindre. Avec ses 150 CV, il est axé sur la sportivité. Accélération de 0 à 100 km/h en 8,5 secondes.
- Le moteur V6 de 2,6 litres. Il développe 150 CV et allie confort, souplesse et performances étonnantes. Injection à commande entièrement électronique. De 0 à 100 km/h en 8,9 secondes.
- Le moteur TDI 1,9 litre. Ce 4-cylindres turbodiesel à injection directe (110 CV) reste le roi de l'économie dans sa catégorie. Il nous a impressionné en présentant des performances de pointe.

Notons que les trois premiers de ces moteurs peuvent animer indifféremment les A4 à traction avant ou Quattro, alors que le turbodiesel est réservé à la seule traction avant.

## Aller plus loin

Audi, en intégrant dans toute sa gamme A4 Avant (prix approximatif du modèle de base 1,8: 38000 francs) ABS, verrouillage central, vitres électriques, deux airbags, barres de toit, pont autobloquant, etc., souligne son désir de présenter un produit très bien fini.

La firme d'Ingolstadt pousse-t-elle le bouchon un peu loin en proposant une console multifonctions, une «salle de jeu roulante» pour distraire les passagers à l'arrière et pour la joie des enfants? Sur brusque coup de frein, jouets, cartes ou ordinateur risqueraient bien de prendre le chemin des airs.

Peu importe! Tant que l'A4 Avant ne quitte pas la route...

◇ Jacques Mariéthoz / ROC



L'AUDI A4 AVANT - Élégante, fonctionnelle, bénéficiant d'une finition parfaite, d'un tableau de bord attrayant, collée à la route en pleine expression, elle est un modèle de bon goût et d'efficacité.

PUB

NOUVEAU TOYOTA HIACE



ESSAI SANS ENGAGEMENT

GARAGE CARROSSERIE H. Jeanneret &amp; Fils

JEANNERET

2205 Montmollin Tél. 038/31 20 20

Agent principal TOYOTA

Voiture GRATUITE à disposition lors de vos services ou travaux de carrosserie

PUB

Garage G. STORRER

Travail soigné

Exposition de voitures neuves et d'occasion

Voitures de remplacement

Votre agent régional

PEUGEOT

Cornaux - Tél. 47 15 56





NEUCHÂTEL/ Harmonie entre violon et accordéon

# Jael en concert au théâtre

Le Théâtre de Neuchâtel a accueilli un duo exceptionnel, Jael. Un violon, un accordéon et une voix enchantée ont rempli la salle pour 2 heures de concert. Depuis un mois, Coline Pellaton et Thierry Châtelain ont voyagé dans toute la Suisse. Un début de tournée romand, puis un tour du côté de la Suisse allemande pour finir leur tournée à Neuchâtel.

Côté technique, c'est Coline qui tient l'archet et Thierry l'accordéon. Dans les coulisses, ils se transforment en trio avec Thierry Fervant, compositeur. Il crée les idées, les thèmes, les rythmes et l'harmonie, ensuite chacun y met du sien. Avec des variations qui leur sont propres. Un travail d'équipe qui subjugué les spectateurs entre des harmonies gitanes jusqu'au

feu du tango. Le plus de ce duel étonnant, c'est la voix de Coline: une voix qui semble instrumentale. Son secret? Un travail sur une technique de voix qui fait résonner la charpente osseuse. Un système un peu compliqué au premier abord mais qui donne au concert tout un charme magique et très sensuel.

Pour apporter un sens dramatique et pour rallonger ces moments, certains morceaux de musique se succèdent directement; beaucoup de changement de rythmes entre le violon et l'accordéon où chacun prend à un moment le dessus sur l'autre. Et puis une complicité de regard et de sourire entre les deux partenaires, immanquable! Une présence sur scène qui montre une harmonie parfaite.

«On joue ensemble depuis 14 ans», explique Coline Pellaton. Ils sont tous les deux passés au conservatoire, lui au piano, elle au violon. «L'accordéon est venu ensuite, on avait besoin de changer de style; l'accordéon est un instrument plus mobile, on peut en jouer debout».

Jael existe depuis trois ans et se nomme ainsi parce que le compositeur en a rêvé une nuit.

De ce concert, il en est ressorti une grande émotion des spectateurs qui ont poussé leur envie jusqu'à un quatrième bis.

A leur actif, ils ont déjà sorti un CD «Beyond the Mirror» et le prochain est prévu pour début 1996. Les tournées à venir de ce duo surprenant: Paris et le Canada. /czu

## CLIMATS

### Revirement

«Et l'Errant, s'éveillant aux futures aurores,  
Sous le mur du passé que l'avenir colore,  
Murmurait:  
Faut-il marcher encore?  
Oh! Oh! Ils sont obscurs tes chemins,  
Dieu lointain;  
Mais nous le verrons, le jour de ton choix:  
Il luit un peu plus chaque matin,  
Et chaque soleil est un pas vers Toi!»  
Edmond Fleg: «Ecoute Israël»

Parce que le monde a peur, parce que le monde a froid, il réclame des poètes! Parce que le monde est abreuvé de violence, saturé d'expériences scientifiques et mathématiques, il implore la cadence des mots, le rythme de vers harmonieux.

Las de calculer, de prévoir, fatigué de conquérir et d'imposer, le monde, comme le roi Hérode au temps de Jésus, demande qu'on le rassure et qu'on le berce! Il veut oublier.

Etrange paradoxe de ce siècle aux découvertes et aux possibilités extraordinaires! Les hommes lassés de recherches, épouvantés par leurs exploits, fatigués de se battre et de souffrir, comme le petit enfant, souhaitent entendre une berceuse, une histoire. N'est-ce pas un ministre français qui disait: «Donnez-nous des poètes.» Cette civilisation appartenant aux grandes puissances, déchirée par des systèmes politiques avides de biens et de surfaces, aurait-elle réellement besoin de ces «pauvres bougres» que sont les poètes? Prendrait-on conscience de la misère qu'engendre une appartenance aveugle aux seules exigences matérielles? Cette humanité inquiète, tourmentée, ressentirait-elle enfin les soubresauts d'un esprit qu'elle a voulu anéantir? La soif de bonté, de compréhension, deviendrait-elle plus ardente que celle des connaissances, des libertés et des froides déductions? Déçu d'en être arrivé à se sentir un objet, l'homme rêverait-il de conquérir, à nouveau, son humanité?

Parmi les éclats assourdissants et meurtriers de guerres et de cataclysmes, de souffrances et de sévices de toutes sortes, le monde distinguerait-il encore la voix de ceux qui célèbrent les merveilles de la création par son Créateur? Aurait-il besoin d'un peu d'air pur, d'un coin de ciel, d'une vision d'infini? Attend-il la joie de pouvoir exprimer la louange et la reconnaissance? L'ère de pessimisme, d'hypocrisie et de mensonges, les hommes de ce temps espèrent-ils l'aube promise et les clartés éternelles?

Bouleversant souhait, en tout cas, que celui de cet homme politique dans un marasme d'un monde qui ne se retrouve plus! «Donnez-nous des poètes, allumez un peu vos éclairages pour que la lumière fuse!» De l'ombre où nous les avons enfouis, désirerai-je maintenant sortir ces hommes qui n'ont jamais cessé de croire à leur mission? Parce qu'elle était trop humble et trop désintéressée, nous les avons piétinés comme on marche sur des choses inutiles, encombrantes!

Sortiront-ils de leurs cercueils, ceux que, au nom de nos intérêts égoïstes, nous avons enterrés vivants? Viendront-ils encore, maintenant que d'une manière pressante, ils sont appelés? Dans la panique de l'incendie, quel cri innocent et tragique à la fois: «Donnez-nous des poètes!»

♦ Anne des Rocailles

## AVIS MORTUAIRES

NEUCHÂTEL



Monsieur Marcel Jost et ses enfants José, Frédéric et Catherine, à Neuchâtel, ainsi que les familles parentes alliées et amies en Espagne et en Suisse, ont la douleur de faire part du décès de

Madame

### Ana JOST

née GOMEZ

leur très chère épouse, maman, sœur, belle-sœur, tante, marraine, parente et amie, que Dieu a rappelée à Lui, dans sa 62<sup>me</sup> année.

2000 Neuchâtel, le 8 décembre 1995.  
(Rue des Fahys 81)

La cérémonie a eu lieu dans l'intimité de la famille.

R.I.P.

Cet avis tient lieu de lettre de faire part

88954-78

Que ton repos soit doux,  
comme ton cœur fut bon.

La famille, les parents et amis

ont le chagrin de faire part du décès de

Madame

### Odette BOULE

née SCHLUCHTER

enlevée à leur tendre affection, dans sa 75<sup>me</sup> année.

2000 Neuchâtel, le 8 décembre 1995.  
(Clos-Brochet 2)

Repose en paix chère maman.

L'incinération, selon le désir de la défunte, a eu lieu dans la plus stricte intimité.

En sa mémoire, vous pouvez penser  
à la Paroisse de Rochefort, Brot-Dessous, CCP 20-3940-2

Cet avis tient lieu de lettre de faire part

68267-378

## REMERCIEMENTS

Profondément touchée par les nombreux témoignages de sympathie et d'affection reçus en ces jours de pénible séparation et dans l'impossibilité de répondre à chacun, la famille de

Madame

### Josette TSCHUMI

vous remercie très sincèrement de votre présence, vos messages, vos envois de fleurs ou vos dons et vous prie de trouver ici l'expression de sa vive reconnaissance.

Neuchâtel, décembre 1995.

68265-379

Profondément touchée par vos témoignages de sympathie et d'affection reçus lors de son grand deuil, la famille de

Madame

### Marguerite BILLE

née STOOSS

remercie très sincèrement toutes les personnes qui, par leur présence, leurs messages, leurs dons ou leurs envois de fleurs, se sont associées à son chagrin.

Elle les prie de trouver ici l'expression de sa profonde reconnaissance.

Le Landeron, décembre 1995.

266077-379

## AVIS MORTUAIRES

J'ai combattu le bon combat.  
J'ai achevé la course.  
J'ai gardé la foi.

Tim. 4: 7

Madame et Monsieur Karl Bollinger-Méan, leurs enfants, à Chamby  
Madame et Monsieur Serge Matthys-Méan, leurs enfants et petite-fille, à Vevey

Monsieur et Madame Jacques Méan-Béguin, leurs enfants et petits-enfants, à Vevey

Monsieur et Madame Marc Méan-Ryser, leurs enfants, à Lutry  
Les familles parentes et alliées, les amis et connaissances,

ont le profond chagrin de faire part du décès de

Madame

### Gilberte MÉAN-PERRIN

leur bien chère maman, belle-maman, grand-maman, arrière-grand-maman, enlevée à leur tendre affection le 9 décembre 1995, dans sa 86<sup>me</sup> année.

Aidez-vous les uns les autres  
à porter vos fardeaux; vous  
accomplirez ainsi la loi du Christ.  
Gal. 6: 2

Le culte d'adieu aura lieu au temple du Prieuré, à Pully, le mercredi 13 décembre 1995, à 14 heures 30.

Honneurs à 15 heures.

Domicile mortuaire: Chapelle Saint-Roch, Lausanne.

Vous pouvez penser au Centre social protestant, CCP 10-252-2, à Lausanne

Cet avis tient lieu de lettre de faire part

234266-78

COLOMBIER



S'il y a désir, il y a gémissement,  
il ne parvient pas toujours aux oreilles  
des hommes, mais il ne cesse de frapper  
les oreilles de Dieu.

(Saint-Augustin)

Marie Colin-Guerry, à Colombier;

Monsieur et Madame Michel et Madeleine Colin-Meizoz, à Genève;

Monsieur et Madame Raphaël et Colette Colin-Hahn, à Peseux;

Madame Anne-Marie Colin, à Cormondrèche;

Monsieur et Madame Francis et Hélène Colin, leurs enfants et petits-enfants, à Bôle;

Madame et Monsieur Louis et Liliane Mesot-Colin, Remaufens, ainsi que les familles Guerry-Vuissoz, Guerry-Collaud, Guerry-Vienny, Guerry-Brodard, Guerry-Codourey, parentes, alliées et amies,

ont la tristesse de faire part du décès de

Monsieur

### Roland COLIN

leur cher époux, papa, beau-papa, fils, frère, beau-frère, oncle, cousin, parent et ami, entré dans la lumière de la résurrection, le 11 décembre 1995.

2013 Colombier, Chaillet 5a.

La messe sera célébrée en l'église de Colombier, mercredi 13 décembre à 14 heures, suivie de l'inhumation.

Domicile mortuaire: Hôpital de Landeyeux.

R.I.P.

Cet avis tient lieu de lettre de faire part

202112-78

NEUCHÂTEL

Madame Suzanne Messerli, à Epalinges;

Monsieur et Madame Pierre et Nita Messerli, à Pacifica/Californie;

Madame et Monsieur Yvonne et Georges Basler-Messerli, leurs enfants et petits-enfants, à Carouge/GE,

ainsi que les familles parentes et amies,

ont la douleur de faire part du décès de

Monsieur

### André HUG

leur cher oncle, parrain, cousin, parent et ami, enlevé à leur tendre affection, dans sa 98<sup>me</sup> année.

2035 Corcelles, le 10 décembre 1995.  
(Foyer de la Côte)

Je serai avec toi: je ne te laisserai  
point et je ne t'abandonnerai point.  
Fortifie-toi et prends courage.  
Josué 1: 5

Le culte sera célébré à la chapelle du cimetière de Beaugard, mercredi 13 décembre, à 15 heures, suivi de l'incinération.

Domicile mortuaire: pavillon du cimetière de Beaugard, Neuchâtel.

Cet avis tient lieu de lettre de faire part

88955-78

La société philanthropique suisse UNION, Cercle de Neuchâtel, a le chagrin d'annoncer le décès de

Monsieur

### André HUG

Elle gardera un bon souvenir de cet Ami.

Pour les obsèques, se référer à l'avis mortuaire de la famille.

234267-378



AVIS MORTUAIRES

NEUCHÂTEL



Son épouse et ses filles, Claudie Linder-Vuillemot, Ariane et Delphine à Neuchâtel;  
 Sa maman, Madame Madeleine Linder à Neuchâtel;  
 Sa sœur, Madame Jacques Méry-Linder à Neuchâtel;  
 Ses neveux et nièces:  
 Monsieur et Madame Jacques Méry-Pedroli et leurs enfants Jacques-Pascal, Gilles et Agnès à Neuchâtel;  
 Mademoiselle Geneviève Méry et François Gigon au Noirmont;  
 Son beau-frère, Le Général Jean Vuillemot, Madame et leurs enfants et petits-enfants à Orange (France);  
 Sa belle-sœur, Madame Jacqueline Bonny et ses enfants Jean-Christophe et Marie-Estelle à Bevaix;  
 Ses cousins et cousines, Monsieur et Madame Paul Linder et leurs enfants à Bâle;  
 Monsieur et Madame Georges Linder et leurs enfants à Saint-Gall;  
 Monsieur et Madame Albert Linder et leurs enfants à Wädenswil;  
 Mademoiselle Béatrice Linder à Zollikerberg;  
 Les familles Freytag et Linder;  
 La famille Cattin à Neuchâtel;  
 Les descendants de la famille Bura à Neuchâtel, ainsi que les familles parentes, alliées et amies en Suisse et en France, ont l'immense chagrin de faire part du décès de

Monsieur

**Bernard LINDER**

enlevé subitement à leur tendre affection le dimanche 10 décembre 1995.

2006 Neuchâtel, le 11 décembre 1995.  
 (Rue des Poudrières 43)

L'Eternel est mon berger;  
 Je ne manquerai de rien. *Esaïe*

La messe de sépulture aura lieu le mercredi 13 décembre en l'église de Saint-Nicolas à Neuchâtel-Vauseyon, à 9 heures, suivie de l'ensevelissement au cimetière de Beauregard à Neuchâtel.

Domicile mortuaire: pavillon du cimetière de Beauregard, 2006 Neuchâtel.

En lieu et placé de fleurs, veuillez penser aux Cartons du Cœur à Neuchâtel, CCP 20-807-1

R. I. P.

Cet avis tient lieu de faire-part

234273-78

L'Association neuchâteloise des Maîtres Plâtriers-Peintres a le pénible devoir de faire part du décès de

Monsieur

**Bernard LINDER**

membre actif et ami, dont elle gardera le meilleur des souvenirs.

Pour les obsèques, se référer à l'avis de la famille.

202113-78

Le Chœur mixte de la paroisse Saint-Nicolas - Vauseyon a le pénible devoir d'annoncer le décès de

Monsieur

**Bernard LINDER**

fils de Madame Madeleine Linder, membre fidèle et dévoué de notre société.

202117-78

Le Conseil de la Paroisse catholique de Saint-Nicolas a la grande douleur de faire part du décès de

Monsieur

**Bernard LINDER**

son très dévoué membre depuis de nombreuses années.

234280-378

L'entreprise de peinture Bura et Linder SA, son contremaître et ses collaborateurs ont le pénible devoir de faire part du décès de leur cher et estimé patron

Monsieur

**Bernard LINDER**

dont ils garderont le meilleur des souvenirs.

Pour les obsèques, prière de se référer à l'avis de la famille.

234272-378

L'Amicale des scouts Notre-Dame a la tristesse de faire part du décès de

Monsieur

**Bernard LINDER**

membre de notre société.

202116-78

GORGIER

Je suis le chemin, je suis la vérité, je suis la vie. Personne ne peut aller au Père autrement que par moi. Jean 14: 6

Nous avons la profonde tristesse de faire part du décès de

Madame

**Marion BERSOT-VILLARD**

survenu le 10 décembre 1995, dans sa 90me année.

Ses enfants:

Claude et Jacques Meylan-Bersot, à Gorgier, Pierre et Christiane Bersot-Barbier, à Saint-Légier;

Ses petits-enfants:

Violaine André et Frédéric Digier, à Neuchâtel, Sylvie et Daniel Carrard-Meylan, à Bevaix, Nicolas et Pascale Meylan-Berseth, à Lausanne, Magali Bersot, à Blonay, Marie-Christine Bersot, à Vevey, Isabelle Bersot et Antonio Racciatti, à Lausanne, Natacha Bersot, à Lausanne;

Ses arrière-petits-enfants:

Aïsha et Yann André, Yannick Bersot, Vincent Bersot,

ainsi que

Les descendants de feu Julie et Eugène Bersot-Miéville; Les descendants de feu Julie et Samuel Villard-Giauque;

Les familles parentes, alliées et amies.

2027 Fresens, le 10 décembre 1995.  
 (Home de Chantevent)

La cérémonie religieuse sera célébrée à Neuchâtel, le mercredi 13 décembre 1995.

Culte au temple du Bas à 14h30.

L'incinération aura lieu sans suite.

Domicile mortuaire: Hôpital de la Béroche.

Les personnes qui le désirent, peuvent penser à la Paroisse du temple du Bas, à Neuchâtel, CCP 20-4949-2

Cet avis tient lieu de lettre de faire part

202111-78

TRAVERS

Repose en paix.

Madame et Monsieur Ida et Rémy Maulini-Perrinjaquet, leurs enfants et petits-enfants, à Travers;

Monsieur et Madame Hermann et Elisabeth Perrinjaquet-Perret, leurs enfants et petits-enfants, à Travers;

Monsieur et Madame Albert et Mady Perrinjaquet-Jacot, leurs enfants et petits-enfants, à Fleurier et Apples;

Madame et Monsieur Madeleine et Bernard Käser-Perrinjaquet, leurs enfants et petits-enfants à Beinwil-am-See (AG);

Les descendants de feu Justin Perrinjaquet;

Les descendants de feu Ali Jeanneret;

Famille James Duvanel et leurs enfants, à Travers,

ainsi que les familles parentes, alliées et amies,

ont le chagrin de faire part du décès de

Monsieur

**Justin PERRINJAQUET**

enlevé à l'affection des siens dans sa 77me année.

2105 Travers, le 11 décembre 1995.  
 (Rue de Bourgogne 1)

Le culte sera célébré au temple de Travers, mercredi 13 décembre à 13 heures 30, suivi de l'incinération sans suite.

Le corps repose à l'hôpital de Couvet.

Cet avis tient lieu de lettre de faire part

202115-78

Le Centre d'éducation physique de Cortaillod a la tristesse d'annoncer le décès de

Monsieur

**Jacques RENAUD**

membre d'honneur de la société et papa d'Albane Leuba et grand-papa de Marine Leuba, membres de la société.

Pour les obsèques, prière de se référer à l'avis de famille.

138149-378

La Société des pêcheurs de la Basse-Areuse a le profond regret de faire part du décès de

Monsieur

**Jacques RENAUD**

membre honoraire

Nous garderons de ce membre fidèle un souvenir ému.

202110-378

Les copains du mardi et les routiers du Tison ont la grande tristesse de faire part du décès de leur cher ami

**Bernard LINDER**

234269-378

ACCIDENTS

LE LOCLE

**Fuite d'ammoniac dans une usine**

Une dizaine d'employés évacués pendant une heure

Une dizaine d'employés de l'usine O. D. M., Jambé-Ducommun 6b, au Locle, ont été évacués hier vers 6h30 à la suite d'une fuite d'ammoniac.

Une quantité indéterminée de ce produit s'est déversée à cause d'une défectuosité technique de la commande d'allumage d'un four. Les pompiers ont coupé l'alimentation du four, puis procédé à la ventilation des locaux.

Le rez-de-chaussée et les deux étages de l'usine ont été évacués pendant une heure. Le Service de l'hygiène de la ville de La Chaux-de-Fonds, ainsi que le Service cantonal de l'environnement se sont rendus sur place. /comm

■ CYCLISTE À L'HÔPITAL - Hier vers 13h, une voiture conduite par une Locloise circulait sur la rue du Midi au Locle en direction de la Jaluse, avec l'intention d'emprunter l'accès menant à l'immeuble Midi 9 bis. Au cours de sa manœuvre, l'automobiliste coupa la route à un cycle conduit par H. G., du Locle, qui circulait en sens inverse et une collision se produisit. Blessé, le cycliste a été acheminé à l'hôpital du Locle en ambulance. /comm

ÉTAT CIVIL

LA CHAUX-DE-FONDS

NAISSANCES - 8.12. Boillat, Audrey et Boillat, Yannick, enfants de Boillat, Pascal Henri Gilbert et de Boillat née Beuchat, Nicole Bernadette; Ruggiero, Naomi, fille de Ruggiero, Roberto et de Estenso Ruggiero, Marilena Agata; Hublard, Mélina Kelly, fille de Hublard, Jean-Charles Georges André et de Hublard née Flück, Mirielle Sylvie; Farine, Bnédicte Alice Marie, fille de Farine, Martial et de Farine née Guenot, Corinne Simone Joséphine; Frangi, Vincent, fils de Frangi, Claude Michel et de Frangi née Radom-Ngarm, Vilawan; Krüttli, Jérémie, fils de Krüttli, Philippe et de Krüttli née Keller, Christine Marianne; Huguenin, Jordan, fils de Huguenin, Patrick et de Huguenin née Benache, Fatima Zohra; Cucho, Guillaume, fils de Cucho, Jean-Philippe et de Cucho née Scheidegger, Sylvie; Christen, Jérémie Armand, fils de Christen, Eric Otto et de Taillard Christen née Taillard, Nicole Marie Madeleine.

PROMESSES DE MARIAGE - 8.12. Liuzzo, Stéphane et Appiah, Lucette Eliette; Chapuis, Jean-Marc et Rodriguez Troncoso, Irene; Carvalho Mendes, José Joaquim et dos Santos, Maria da Graça.

MARIAGES CIVILS - 8.12. Pickard, Derek Andrew et Andrade, Isabelle Marie; Rosselet, Claude Pierre et NDiaye, NDeye Louise.



Naissances

« Ecoute la musique du vent » avec Gilliane et Alison qui chantonnent doucement, les cœurs carillonnent:

**Maureen, Claude**

leur petite sœur est née le 11 décembre 1995 à la Maternité de Landejeux

Les heureux parents Marie-Claude et Denis BÉGUIN-VITUS 234268-377

Lina et William SERRA-OLIVIERI ont la joie d'annoncer la naissance d'

**Elodie, Audrey**

le 10 décembre 1995

Maternité Temple 3b de Pourtalès 2525 Le Landeron 68261-377



## CINÉMAS

## NEUCHÂTEL

## APOLLO 1, 2, 3 (281 033)

APOLLO 13 14h30 - (17h30 VO st. fr./all.) - 20h30. Pour tous. 5ème semaine. Film de Ron Howard, avec Tom Hanks, Bill Paxton, Kevin Bacon.

SUPER NOËL 14h30 - 17h. Pour tous. Première suisse. Film de John Pasquin, avec Tim Allen, Judge Reinhold, Wendy Crewson et Peter Boyle.

AMOUR ET MENSONGES 20h15. 12 ans. 3ème semaine. Film de Lasse Hallström, avec Julia Roberts et Dennis Quaid.

LES ANGES GARDIENS 15h. Pour tous. 9ème semaine. Film de Jean-Marie Poiré, avec Gérard Depardieu et Christian Clavier.

CYCLE MONDE DES MÉDIAS/C'EST ARRIVÉ PRÈS DE CHEZ VOUS 18h, (VO st. fr./all.). Film de Rémy Belvaux.

SUPER NOËL 20h45. Pour tous. Première suisse. Film de John Pasquin, avec Tim Allen. Résumé voir Apollo 2.

## ARCADES (281 044)

POCAHONTAS, UNE LÉGENDE INDIENNE 14h30 - 16h45 - 20h30. Pour tous. 2ème semaine. Dessin animé de Mike Gabriel et Eric Goldberg dans une production Walt Disney.

## BIO (281 055)

SHANGHAI TRIAD 15h - 17h45 - 20h15 (VO st. fr./all.). 12 ans. 2ème semaine. Film de Zhang Yimou, avec Gong Li, Li Baotian, Wang Xiaoxiao, Sun Chun et Li Yujian.

## PALACE (281 066)

NEUF MOIS AUSSI 15h - 17h45 - 20h15. 12 ans. 2ème semaine. Film de Chris Columbus, avec Hugh Grant, Julianne Moore et Joan Cusack.

## REX (281 077)

PRÊTE À TOUT 15h - 17h45 - 20h15 (VO st. fr./all.). 16 ans. Première suisse. Film de Gus Van Sant, avec Nicole Kidman, Matt Dillon et Joaquin Phoenix.

## STUDIO (281 088)

LE BONHEUR EST DANS LE PRÉ 15h - 18h - 20h30. 12 ans. Première suisse. Film de Etienne Chatiliez, avec Michel Serrault, Eddy Mitchell, Sabine Azema et Carmen Maura.

● Les commentaires relatifs aux salles de Neuchâtel sont communiqués par la direction de celles-ci.

## LA CHAUX-DE-FONDS

ABC: 20h30, (VO st. fr./all.), CYCLO, 18 ans.

CORSO: 17h30, APOLLO 13, pour tous.

20h30, JADE, 16 ans.

EDEN: 16h15, 18h30, POCAHONTAS, pour tous.

20h30, UNDERGROUND 12 ans.

PLAZA: 18h15, (VO st. fr./all.), CYCLE MONDE DES MÉDIAS/RADIO DAYS.

20h30, AMOUR ET MENSONGES, 12 ans.

SCALA: 17h45, 20h15, NEUF MOIS AUSSI, pour tous.

## COUVET

COLSÉE: 20h30, TRAQUE SUR INTERNET, 12 ans.

## LA NEUVEVILLE

CINÉMA DU MUSÉE: Ve/sa/di. 20h30, WATERWORLD. Film de Kevin Costner avec Kevin Costner, Dennis Hopper.

## BIENNE

APOLLO: (15h, all.), (20h15 VO st. fr./all.), ACE VENTURA - WHEN NATURE CALLS.

LIDO 1, 2: 15h, 17h45, 20h30, (parlé fr./all.), ADULTÈRE (MODE D'EMPLOI), 15h,

17h30, 20h15, (VO st. fr./all.), DESPERADO.

REX 1, 2: (14h15 all.), (16h15 fr.), (20h30 VO st. fr./all.), WALT DISNEY - POCAHONTAS.

20h15, (VO st. fr./all.), SMOKE (15h all.), THE SANTA CLAUSE. 17h45, «le bon film»

chaque jour, (VO st. fr./all.), CHARA-CHAR - L'ABRI DE LEURS AILES.

PALACE: 15h, 17h30, 20h15, (VO st. fr./all.), APOLLO 13.

STUDIO: 15h, 17h15, 20h15, (VO st. fr./all.), NINE MONTHS.

## DANCINGS

Neuchâtel - Jusqu'à 2h: Le Vieux-Vapeur, Le Red Club (tous les jours jusqu'à 4h, sauf dimanche); Jusqu'à 4h: (Danse et attractions) L'ABC, Le George V (ouvert tous les jours), La Rotonde, Le Big Ben, L'Escalade, Le Dauphin (lu, fermé), Le Flirt (lu-ve 18h-4h, week-end 22h-4h), Le Scotch, Le Shakespeare (lu, fermé), American Café Liberty's. Manhattan's discothèque (ouvert tous les jours de 17h à 4h).

Entre-deux-Lacs - Jusqu'à 2h: Le Saloon, Le Landeron (dim. fermé).

Entre-deux-Lacs - Jusqu'à 2h: Le Raisin chez Milly Imer (fermé le lundi).

Jusqu'à 3h30: Cabaret Extasy, Disco Fun-Club, Thielle.

District de Boudry - Boudry's Club Cabaret, Boudry (lu/ve dès 17h30 - sa dès 21h30, di fermé). Jusqu'à 3h: La Bombarde, Chez-le-Bart.

Jusqu'à 3h: Dancings de l'Hippocampe (anc. chez Gégène) ve. sa. 3h - di. 1h (lundi fermé).

Val-de-Ruz - Jusqu'à 2h: Le Cotton's, Les Geneveys-sur-Coffrane (ve/sa 3h, lu, fermé).

Val-de-Travers - Jusqu'à 2h: L'Alambic, Fleurier; Le Pont, Couvet.

Montagnes - Jusqu'à 2h: Le Cesar's (ve/sa 4h, lu, fermé). Jusqu'à 4h: La Boule d'Or, Le Club 55, Le Domino, Le Rodéo, Le Scotch, La Chaux-de-Fonds; Le Memphis, Le Locle; Le Butterfly, Les Brenets.

## AGENDA CANTON

AA: Alcools Anonymes, jour et nuit ☎ (038) 33 06 44 ou ☎ (039) 23 24 06.

ANSB: (Association neuchâteloise de services bénévoles). Brévards 1a, Neuchâtel (lu/ven. 8h30 - 11h30), ☎ (038) 24 06 00.

Al-Anon: Aide aux familles d'alcooliques; permanence ☎ (039) 24 15 35.

SOS Alcoolisme: ☎ (038) 25 19 19.

Aide aux victimes d'abus sexuels: SAVAS (lundi 8-11h et 16-20h, mardi 8-11h et 14-18h, jeudi 8-11h). ☎ (039) 28 79 88.

ANAAP (Association neuchâteloise d'accueil et d'action psychiatrique): aide aux personnes souffrant de troubles psychiques et à leur entourage. Permanence du mardi au vendredi 14-16h. Rencontre: jeudi dès 17h30. ☎ (038) 21 10 93.

Anneau blanc: soutien aux victimes de crimes et de violence ☎ (038) 53 51 81.

ASLOCA, information et défense des locataires: (mardi 14h30-19h30) ☎ (038) 24 54 24.

Avivo: permanence: rue du Seyon 2, Neuchâtel (mardi 9-11h) ☎ (038) 25 78 60.

Baby Help: garde d'enfants malades à domicile. ☎ (038) 25 11 44.

Chômeurs: Association pour la défense des chômeurs du Littoral neuchâtelois (ADCN). Bureau social: Passage Max-Meuron 6, Neuchâtel ☎ (038) 25 99 89 (matin).

Permanence-accueil: passage Max-Meuron 6, Neuchâtel (mardi/mercredi 8h15-10h30).

Consommateurs information: Neuchâtel, fbg Hôpital 19a (mardi 14-17h). ☎ (038) 24 40 55.

Consultations juridiques (Ordre des avocats neuchâtelois): Beaux-Arts 11, Neuchâtel. Chaque mercredi 16h-19h sans rendez-vous.

Consultations conjugales: ☎ (038) 25 01 78 ou ☎ (039) 28 28 65; service du Centre social protestant: ☎ (038) 25 11 55; ☎ (039) 28 37 31.

Femmes information: permanence du Centre de liaison, fbg de l'Hôpital 19a, Neuchâtel (jeudi 14-16h) ☎ (038) 24 40 55.

Groupe d'accueil pour proches de toxicomanes: Tous les 1er et 3me mercredi de chaque mois, dès 19h. Local FRC, fbg de l'Hôpital 19a Neuchâtel.

Invalides: Association Suisse des Invalides (ASI): passage Max-Meuron 6, Neuchâtel permanence-inform. et orientation (mercredi 13h30-17h30) ☎ (038) 24 12 34.

Information diabète: Passage Max-Meuron 6, Neuchâtel. ☎ (038) 24 68 01, sur rendez-vous. Secrétaire: Paix 75, La Chaux-de-Fonds ☎ (039) 23 13 55 (lu-ve 14-17h).

Jeunes handicapés: service de dépannage ☎ lu/ma ☎ (039) 31 41 31 me et ve ☎ (038) 55 14 55 je ☎ (039) 26 85 60, (9-11h).

L'Exclusif: foyer de jour pour personnes âgées et/ou handicapées, rue du Seyon 38, Neuchâtel, Tél. 038/25 00 50. Ouvert du lundi au vendredi.

La Main tendue: ☎ 143.

Ligue neuchâteloise contre le cancer: permanence lundi au vendredi 8-11h30 ou sur rendez-vous. ☎ (038) 21 23 25.

Maladie menaçant la vie: groupe de soutien, ch. des Rissieux 1 Cressier. ☎ (038) 47 31 84 (18-20h).

Mamans de jour: Neuchâtel ☎ (038) 33 96 44; La Chaux-de-Fonds ☎ (039) 28 27 48; Boudry ☎ (038) 42 38 39; Val-de-Ruz ☎ (038) 53 24 78.

Médecin de service: en cas d'urgence ☎ 25 10 17.

Médiation familiale: ☎ (038) 25 55 28.

Mouvement des Aînés: rue de l'Hôpital 19, ouvert de 8h à 11h30, ☎ (038) 21 44 44.

Mouvement de la condition paternelle de Neuchâtel et environs: soutien et conseils dans les cas de séparation et de divorce, CP 843, 2001 Neuchâtel, ☎ (038) 31 12 76.

Parents informations: ☎ (038) 25 56 46 ou ☎ (039) 23 56 16 (lu 18-22h, ma/me 9-11h, jeudi 14-18h).

Planning familial: consultations et informations, fbg du Lac 3, Neuchâtel ☎ (038) 207 435 ou 207 436 (lu, ma et ve 14-18h; me 13-19h ou sur rendez-vous).

Pro Infirmis: Maladière 35, Neuchâtel ☎ (038) 25 33 88 (lu au ve 8-12h/14-17h).

Pro Senectute, Fondation pour la vieillesse: service social, activités sportives, vacances: rue de la Côte 48a, Neuchâtel ☎ (038) 24 56 56; service animation ☎ (038) 25 46 56, matin; service des repas à domicile ☎ (038) 25 65 65, matin.

Sida: test anonyme, hôpital des Cadolles ☎ (038) 22 91 03 (lu - me et ve 9-12h; lu - me 14-17h).

Sida-Info: Peseux (test anonyme sur rendez-vous) ☎ (038) 31 13 13.

Secrétariat ☎ (038) 31 49 24.

Soins infirmiers: ☎ (038) 30 44 00 (heures de bureau).

Aide familiale: ☎ (038) 30 47 00, 30 47 01 (heures de bureau).

Croix-Rouge: service de garde de malades à domicile ☎ (038) 21 28 05 (lu, me et ve de 14-15h).

Service de sages-femmes à domicile: permanence téléphonique (répondeur) ☎ (039) 28 53 54.

Service d'ergothérapie ambulatoire: ☎ (038) 24 73 33 (lu au ve 11h30-12h30).

Soins et conseils de santé aux cancéreux: ☎ (038) 30 44 00, aux stomisés ☎ (038) 24 38 34 (heures de bureau).

SOS Futures mamans: ☎ (038) 42 62 52.

Télébible: ☎ (038) 46 18 78.

Toxicomanie: Drop-In, Chavannes 11, Neuchâtel ☎ (038) 24 60 10 (8h30-12h/14h30-19h).

Vétérinaire de garde: le tél. de votre vétérinaire renseigne.

## VILLE DE NEUCHÂTEL

Musée d'histoire naturelle: 10h15, «Pile ou face par téléphone», par le Prof. Jean-Pierre Erard. A 14h15, «Technologie spatiale» par le CSEM.

Musée d'Art et d'Histoire: 12h15 à 13h15, «André Siron», visite commentée par Miwa Brunner.

Aula de l'Université: 14h, Les conférences de l'USA: «Le mythe a-t-il un sens?» par Armand Abecassis, professeur de philosophie générale et comparée, Université de Bordeaux III.

Aula Ecole de Commerce: 17h à 18h, «La gravure dans tous ses états», conférence par Monique Heyd.

Pharmacie d'office: Soleil, rue du Seyon/Place Pury. Ouverte de 8 à 20h. Hors des heures d'ouverture, le poste de police ☎ 251017 renseigne pour les cas urgents.

Permanence médicale et dentaire: en cas d'absence du médecin ou du médecin dentiste traitant, le ☎ 251017 renseigne pour les cas urgents.

Office du tourisme: rue de la Place-d'Armes 7 (9-12h/13h30-17h30) ☎ 254242.

Bibliomane (imposte max Meuron): (9-11h) livres en langues étrangères.

Bibliothèque publique et universitaire: exposition (8-20h) «Denis De Rougemont»; lecture publique (10-20h); fonds d'étude (10-12h/14-18h); salle de lecture (8-22h).

Bibliothèque des Pasteurs: fbg de l'Hôpital 41, ouverte au public (14-17h30).

Bibliothèque Pestalozzi: (9h-12h/14h-18h) fbg du Lac 1, ☎ 25 10 00.

Discothèque Le Discobole: (14-18h30) location de disques.

Centre de rencontre et d'accueil: rue du Seyon 2, 3e étage, ouvert dès 14h ☎ 245651.

Pâtinoires du Littoral: (intérieure 10h15-11h45/13h45-16h45) (extérieure 13h45-16h15 + pool Gymnase cantonal 14h à 15h30).

Piscines du Nid-du-Crê: (intérieure 8-22h); (extérieure fermée).

Musée d'art et d'histoire: 10-17h, expositions: «André Siron 40 ans de peinture», «La lumière dans l'œuvre de Pierre-Eugène Bouvier», «Collection des arts plastiques (nouvelle présentation permanente)» et les collections permanentes.

Musée d'ethnographie: (10-17h), expositions: «La Différence», «A fleur de peau (bijoux touaregs)» et les collections permanentes.

Musée d'histoire naturelle: (10-17h) expositions: «Fleurs des champs et des bois: aquarelles de Sophie Rivier», «Le nombre et les plantes» dans le cadre du Mois de la science; «Tombé du ciel... météorites et caastrophes» et les collections permanentes.

Musée cantonal d'archéologie: 14-17h, collections permanentes.

Galerie des Amis des Arts: (14-18h) Gérald Comtesse, peintures récentes.

Galerie Arcane (rue du Château): (16h30-19h) Sibylle Jaquod et Jacqueline Brügger-Seitz, peintures (artistes vaudoises).

Galerie Arcane (Fausse-Brayes): (13-16h15) Gisèle Emery-Nussbaumer, peintures (artiste neuchâteloise), dernier jour.

Galerie Ditesheim: (14-18h30) Fred DEUX, dessins.

Galerie de l'Orangerie: (14-18h30) Bodjol, peintures.

Galerie du Pommier: (10-12h/14-18h) «Sguardi» photographies de Thierry Hürzeler.

Eurotel: (6h-21h) Ariane Schmed, peintures.

Passage sous-voie Place Pury: panneaux peints par Catherine Tissot.

Péristyle de l'Hôtel-de-ville: (8-19h) «La conquête spatiale, un voyage dans l'espace et le temps». Exposition itinérante de la commission de sensibilisation aux études de l'Académie suisse des sciences techniques.

Villa Lardy: av. du Mail 101; (14-17h sur rendez-vous pris au Musée d'art et d'histoire de Neuchâtel), Aimé Montandon, huiles, gravures encre de Chine.

## DISTRICT DE BOUDRY

Pharmacie de service: District de Boudry, contacter le Service des renseignements, ☎ 111.

Médecin de service: Région La Béroche-Bevaix, du mercredi 6 décembre à midi au mercredi 13 décembre à midi, Dr F Racine, centrale d'appel ☎ 24 13 13; Basse-Areuse (Auvierier - sud des lignes CFF - Colombier, Bôle, Rochefort, Brot-Dessous, Champ-du-Moulin, Cortailod, Boudry), centrale d'appel ☎ 24 13 13, selon l'horaire suivant: jours ouvrables, de 12h à 14h et de 18h à 8h, jeudi, samedis et jours fériés, de 8h le matin à 8h le lendemain matin; La Côte (Peseux, Corcelles, Cormondrèche), Le médecin de garde est atteignable tous les jours au 24 13 13.

Hôpital-maternité de la Béroche: Renseignements, ☎ 55 11 27; heures des visites, tous les jours: chirurgie, gynécologie, médecine, division commune 13h30 - 15h et 18h30 - 20h, division privée 10h - 20h; maternité, division commune 14h15 - 15h30 et 18h30 - 20h, division privée 10h - 20h; les bébés sont visibles à 14h30 et à 19h.

Aide et soins à domicile: La Béroche et Bevaix, Centre de santé CESAR, ☎ 55 29 53 - 55 16 67 (après-midi); Centre de santé de la Basse-Areuse, ☎ 41 14 24 (heures de bureau).

Service de transports bénévoles: La Béroche, ☎ 55 40 19 (de 9h à 11h, lundi, mercredi, vendredi); Colombier et Bôle, ☎ 41 16 09 (répondeur).

Accueil et placement d'animaux: Colombier (Cottendar), Refuge de la Fondation neuchâteloise d'accueil pour animaux (FNAA)

et de la Société protectrice des animaux de Neuchâtel (SPAN), ☎ 41 38 31 ou 61 46 35.

Déchetteries: BOUDRY, sous le viaduc N5 (Ranch), 24h sur 24, du lundi à 7h au samedi à 17h. BEVAIX, Centre Fontanallaz (rue Monchevaux 9), les jours ouvrables de 6h à 20h. CORTAILLOD, chemin de la Roussette, Cor'Agora et hangar des Travaux publics (Cortailis 48), les jours ouvrables de 7h à 20h. SAINT-AUBIN, Step du Rafour, du lundi au vendredi de 7h30 à 12h et de 13h30 à 20h, le samedi de 7h30 à 18h.

Pavillon d'information de la N5 à Boudry (cour de l'ancien collège): ouvert le mardi après-midi de 14h45 à 18h30, ou sur demande auprès du Service des ponts et chaussées, ☎ 22 35 59.

Auvierier, Galerie Numaga: Exposition de Raymond l'Épée, peintures, 14h30 - 18h30.

Bevaix, bibliothèque communale: 14h - 18h.

Boudry, Ludothèque de la Basse-Areuse: 14h - 16h.

Fresens, bureau communal: Séance du Conseil général, 20h.

Peseux, bibliothèque communale: Jeunesse 15h30 - 18h30.

Peseux, Galerie Coi: Exposition de Antonio Coi, reliefs peints, gravures, 15h30 - 18h30.

Saint-Aubin, salle de spectacles: Séance du Conseil général, 20h.

Vaumarcs, Galerie du château: Exposition de Alain Favrod, sculptures et André Erbeau, photographies, 8h - 22h.

## ENTRE-DEUX-LACS

Pharmacie de service: Pharmacie du Landeron, ☎ 51 25 67. Le soir, uniquement sur appel téléphonique.

Soins à domicile: Service de soins à domicile de l'Entre-deux-Lacs, ☎ 33 18 07.

Aides familiales: Service d'aide familiale de l'Entre-deux-Lacs, ☎ 33 25 75.

Service bénévole de l'Entre-deux-Lacs: ☎ 33 23 05 ou ☎ 25 30 23 (demander Evelynne Beljean).

Cornaux: Service bénévole, ☎ 47 23 44 aux heures des repas. Si non réponse, ☎ 47 21 43.

Marin-Epagnier: Association de services bénévoles d'entraide et d'information sociale, ☎ 33 13 62, de 8h30 à 10h.

Cressier: Groupe de soutien aux personnes atteintes d'une maladie menaçant la vie, de 18h à 20h; prendre contact avec Jacqueline Grandy, chemin des Rissieux 1, ☎ 038/47 31 84.

Bibliothèque du Landeron: Centre des Deux-Thielles, ouvert de 9h30 à 11h30 et 13h30 à 16h.

Piscine d'Hauterive: Centre sportif, de 17h à 19h, profondeur 1.20. De 19h à 20h, profondeur 2.00.

Papillorama et Nocturama: Marin-Epagnier, ouvert de 10h à 17h.

## VAL-DE-RUZ

Permanence médicale: votre médecin habituel.

Service de garde des pharmacies du Val-de-Ruz: la gendarmerie renseigne au ☎ 24 24 24.

Soins à domicile: ☎ 53 15 31 entre 11 et 12h et de 17h30 à 18h, du lundi au vendredi.



Suisse romande

7.00 Euronews 8.45 Rosa (R) 9.05 Top models 9.25 Temps présent 10.25 Longues oreilles 10.35 Magellan 11.05 Les feux de l'amour 11.45 Marc et Sophie 12.15 Les nouvelles filles d'à côté 12.45 Tj-midi 13.00 Hublot 13.10 Made-moiselle 13.40 Au nord du 60me parallèle Les retrouvailles 14.30 Un innocent va mourir. Film canadien de Mark Sobel (1992). 15.55 Fame 16.45 Les Babibouchettes et le Kangourou 16.55 Les animaux du bois de quat'sous 17.25 Sydney Police 18.15 Hublot 18.25 Top models 18.50 Tj-titres Météo régionale 18.55 Tj-régions 19.10 Mister Bean 19.30 Tj-soir.

20.00 Météo
20.10 A bon entendeur
Le business de Noël:
émission spéciale

20.35 Comédie, Comédie: Un flic à la maternelle

Film américain d'Ivan Reitman (1991)
Avec Arnold Schwarzenegger, Penelope Ann Miller
Monsieur Muscle en papa-poule. Schwarzie à la maternelle, harcelé par une bande de petits monstres implacables. Une métamorphose signée Ivan Reitman. Pour les besoins de l'enquête, l'inspecteur joue à l'instituteur, histoire de traquer les dealers qui empoisonnent l'école.

22.30 Tabou
22.55 Tj-titres
23.00 Rick Hunter
Passion City (2/3)
23.45 Tj-nuit

23.55 La vie en face

Le bébé est un combat (2/3)

0.55 C'est très sport
Hockey sur glace
1.25 Bulletin du télétexte

Suisse 4

6.00 Euronews. 18.10 C'est très sport: Football. Tirage au sort pour la phase préliminaire de la Coupe du monde 1998. 19.50 Genève Région. 20.00 Il était une fois... les découvreurs (R). 20.25 Extrême limite (R). 20.50 Sortie libre. 21.40 Météo régionale/Tj-soir/Genève Région (R). 22.20 C'est très sport: Hockey sur glace. Championnat de Suisse. 23.00 Best of... Culture. 23.30 Euronews.

Allemagne 1

13.45 Wirtschafts-Telegramm. 14.00 Tagesschau. 14.03 Schimpf. 14.30 Blossom. 14.55 Jürgen Fliege antwortet. 15.00 Tagesschau. 15.03 Die Leihmutter. 16.00 Tagesschau. 16.03 Fliege. 17.00 Tagesschau. 17.10 Brisant. 17.40 Regionale Information. 17.50 Tagesschau-Telegramm. 17.55 Verbotene Liebe. 18.25 Marienhof. 18.49 Tagesschau-Telegramm. 18.54 Die Kommissarin. 19.53 Wetter. 19.58 Heute Abend im Ersten. 20.00 Tagesschau. 20.15 Zoff und Zärtlichkeit. 21.04 Tagesthemen-Telegramm. 21.05 Pleiten, Pech und Pannen. 21.35 Globus. 22.05 Dieter + Hendrike. 22.30 Tagesthemen. 23.00 Boulevard Bio. 0.00 Ellen. 0.25 Nachtmagazin.

RADIOS

La Première

7.30 Journal. 7.40 Le microphage. Jeu. 7.45 L'invité de la rédaction. 7.57 Histoire d'en parler. 8.00 Journal. 8.17 La presse romande. 8.21 La presse allemande. 8.25 Point de mire. 8.30 Titres. 8.37 Bande-annonce: Livre. 8.43 Dans tous les sens. 8.51 Micromega. 9.00 Journal. 9.10 Les petits déjeuners. 10.05 Comédie. 11.05 Les dicodéurs. Jeu. 12.05 Salut les p'tits loups. 12.30 Le 12.30. 13.00 Zapp'monde. Bons baisers de chez moi. 14.05 Le monde à vos pieds. 15.05 Marabout de ficelle. 17.05 Les enfants du troisième. 18.00 Journal du soir. 18.20 Forum. 19.05 Journal des sports. 19.10 Baraka. 22.05 La ligne de cœur. 22.30 Journal de nuit. 0.05-5.00 Programme de nuit.

Espace 2

6.10 Matinales. 9.15 Magellan. 9.30 Les mémoires de la musique. 10.30 Classique. 11.30 Souffler n'est pas jouer. 12.05 Carnet de notes. 13.00 Passé composé. 15.30 Concert. 17.05 Carré d'arts. 18.00 JazzZ. 19.00 En quête de disques. 20.05 Le son des choses. 21.05 Fiction. 22.30 Journal de nuit. 22.40 Lune de papier: Apartheid. 23.00 Les mémoires de la musique. 0.05 Notturno.

Suisse alémanique

8.15 Espresso. 9.00 Memo. 9.05 Gratulationen. 9.35 Memo-Thema. 10.00 Et cetera. 10.05 Cabaret. 10.15 Music-Special. 11.10 Ratgeber: Recht und Geld. 11.45 KinderClub. 12.05 Regionaljournal. 12.22 Météo. 12.30 Rendez-vous. 13.30 Mittagshits. 14.00 Siesta. Globus - Das Reise-magazin. Winterreise nach Venedig. 16.00 Welle 1. 16.30 Singen im Advent. 17.10 Sportstudio. 17.30 Regionaljournal. 18.00 Echo der Zeit. 18.45 Sport. 18.50 Ihr Musikwunsch. 19.30 SiggSaggSugg - Die Sendung für Kinder. 20.00 Familienrat: Geschenke: ohne Bändel - aber für's ganze Leben. Was Grosseltern zu geben haben. 21.00 Sport live. 22.30 Reprise. 23.00 Musik vor Mitternacht. 0.00 Nachklub.

TF1 France 1

6.00 Côté cœur 6.30 TF1 info 6.58 Météo 7.00 TF1 info 7.10 A tout Spip 8.28 Météo 8.30 Télé shopping 8.58 Météo 9.00 Riviera 9.15 La comtesse de Char-ny 10.20 Le destin du Docteur Calvet 10.50 Marie Pervenche 11.45 La roue de la fortune 12.20 Le juste prix 12.50 A vrai dire 13.00 Journal 13.35 Météo 13.38 Femmes 13.40 Les feux de l'amour 14.25 Dallas 15.25 Cannon 16.15 Une famille en or 16.45 Club Dorothée 17.20 La philo selon Philippe 17.55 Les nouvelles filles d'à côté 18.20 Tirage au sort des éliminatoires de la Coupe du monde de football 98. En direct du Carrousel du Louvre.

20.00 Journal / Images de demain
20.30 Résultats du tiercé / La minute hippique

20.35 Spécial sport: Football

Coupe de la Ligue (16me de finale)
Guingamp - Paris SG
Ce match au sommet des 16mes de finale de la Coupe de la Ligue est une excellente occasion de mesurer l'étendue des progrès effectués en peu de temps par l'équipe des Bretons de Guingamp. En effet, il y a moins de deux ans, Guingamp était éliminé en 8me de finale de la Coupe de France par Paris-Sg, qui s'acheminait vers le deuxième titre de champion de France de son histoire.

22.40 Grands reportages
Siamois... vivre l'une sans l'autre
0.00 Les rendez-vous de l'entreprise
0.20 Paire d'as
1.15 TF1 nuit / Météo
1.30 Reportages (R)
1.55 Histoires naturelles
2.55 Histoire des inventions
3.40 Histoires naturelles
4.35 Côté cœur
4.55 Musique

Eurosport

8.30 Davos: Ski nordique (R). 9.30 Les jeux de l'extrême. 10.30 Tennis: Tournoi exhibition (R). 11.30 EuroGoals (R). 12.00 Football sud-américain. 13.30 Speedworld (R). 14.00 EuroFun (R). 14.30 Ski / Snowboard. 15.00 Mountain-bike: Belgium '95 indoor. 15.45 Ski: Ski Show du Parc des Princes. 16.15 Planche à voile. St. Moritz. 16.45 Euro-Fun (R). 17.15 Les jeux de l'extrême (R). 18.10 En direct: Football: Coupe du monde 1998. Tirage au sort des groupes pour les éliminatoires. 19.45 EurosportNews. 20.00 Motors. Magazine. 22.00 En direct: Boxe: Championnat britannique super-coqs. Richie Wenton (GB) - Wilson Docherty (GB). 0.00 Les jeux de l'extrême.

Allemagne 2

12.55 Presseschau. 13.00 Tagesschau. 13.05 ARD-Mittagsmagazin. 13.45 Dalli Dalli. 14.15 Madita. 14.40 Astrid Lindgren erzählt 15.05 logo. 15.15 Sport-Szene. 15.40 Gesundheits-Tip. 15.45 heute. 15.50 Holiday. 16.35 Jede Menge Leben. 17.00 heute/Sport/Europawetter. 17.15 Länderjournal. 17.45 TeleRita. 17.55 Zwei wie Paul und Caroline. 19.00 heute. 19.20 Wetter. 19.25 Zwischen Tag und Nacht. 20.15 Magic Las Vegas. 21.00 Frontal. Magazin. 21.45 heute-Journal. 22.15 37 Grad - Kick und Kitzel. Vom Hunger nach immer neuen Erlebnissen. 22.45 Ein Fall für zwei. 23.45 heute nacht. 0.00 Babek - Ein Sarg aus Genua (1/3).

France 2

6.05 Des jours et des vies. Feuilleton 6.30 Télématin 8.30 Les films Lumière 8.35 Amoureusement vôtre. Feuilleton 9.00 Amour, gloire et beauté. Feuilleton 9.30 Matin bonheur 11.05 Flash info 11.15 Motus 11.45 Pyramide 12.15 Les Z'amours 12.55 Météo 12.59 Journal 13.35 Météo 13.45 Derrick Une nuit d'octobre 14.45 Placé en garde à vue 15.45 Tiercé en direct d'Enghien 15.55 La chance aux chansons 16.45 Des chiffres et des lettres 17.15 Quoi de neuf docteur? 17.55 Les années fac. 18.10 Le prince de Bel Air 18.40 Que le meilleur gagne 19.15 Bonne nuit les petits 19.20 Studio Gabriel 19.59 Journal.

20.40 Météo

20.50 Le grand film du mardi: Pas d'amour sans amour

Film français d'Evelyne Dress (1993)
Avec Evelyn Dress, Patrick Chesnais, Jean-Luc Bideau, Michel Duchaussoy
Dans la France des années quatre-vingt-dix. Les désillusions amoureuses d'une jeune femme branchée qui, partie à la recherche de l'homme idéal, ne trouve en fait que des névrosés et des mufles sur son chemin. Une comédie douce-amère sur la solitude de la femme indépendante et libérée qui se voudrait pertinente, alors qu'elle est le plus souvent superficielle.

22.35 Ça se discute
0.05 Les films Lumière
0.10 Journal
0.20 Météo
0.25 Le cercle de minuit
1.40 Studio Gabriel (R)
2.10 Taratata (R)
3.25 Que le meilleur gagne (R)
3.50 24 heures d'info
4.00 Pyramide (R)
4.30 Les Z'amours (R)
5.00 L'aile et la bête
5.15 La chance aux chansons (R)

TV 5 Europe

12.45 Journal télévisé de France 3. 13.05 Paris Lumières (R). 13.30 Surprise sur prise (R). 14.25 Correspondances (R). 14.35 Ça colle et c'est piquant (R). 15.30 Des dames de cœur (R). 16.00 Journal. 16.15 La cuisine des mousquetaires. 16.30 Bibi et ses amis (R). 17.15 Studio Gabriel (R). 17.45 Questions pour un champion. 18.15 Visions d'Amérique. 18.25 Grand jeu TV5. 18.30 Journal. 19.00 Paris Lumières. 19.25 Météo des cinq continents. 19.30 Journal télévisé suisse. 20.00 Envoyé spécial. 21.30 Perfecto. 21.55 Météo des cinq continents. 22.00 Journal télévisé de France 2/Météo internationale. 22.40 Bouillon de culture. 23.50 Viva. 0.30 Soir 3/Météo.

RTL F

12.30 La vie de famille (R). 12.55 Une maman formidable (R). 13.20 Les bonnes affaires. 13.30 F comme femme. 14.25 Kojak. 15.15 Annie, agent très spécial. 16.05 Paradise beach. 16.30 Arnold et Willy. 17.05 Un tandem de choc. 17.55 Double gagnant. 18.25 Top models. 18.50 Jeu Téléstar. 18.55 Le monde de Dave. 19.20 Popeye. 19.30 Une maman formidable. 19.55 La vie de famille. 20.20 Jeu Téléstar. 20.25 Météo. 20.30 Kidco. Film américain de Ronald F. Maxwell (1984). 22.25 Leader. 22.30 Le clan des irrédutibles. Film américain de Paul Newman (1971). 0.25 Météo (R). 0.30 Télé-achat. 0.45 Les cinq dernières minutes: Une mer bleue de sang. Film français.

France 3

6.00 Euronews 7.20 Bonjour Babar 8.12 En attendant Noël 8.20 Alana ou le futur imparfait 8.50 Un jour en France 9.40 Hercule Poirot 10.30 Couleur pays 10.55 Montagne 11.35 La cuisine des mousquetaires 11.55 Le 12/13 13.05 Tout en musique 13.40 Si vous parliez... 14.48 Magazine du Sénat 15.00 Questions au gouvernement 16.05 Brigade criminelle 16.35 Minikeums 17.45 Je passe à la télé 18.20 Questions pour un champion 18.50 Un livre, un jour 18.55 Le 19/20.

20.05 Fa Si La chanter
20.35 Tout le sport
20.45 Keno

20.50 Magie

David Copperfield
présenté par Claudia Schiffer
22.25 Météo
22.30 Soir 3
22.55 Couleur pays
0.25 Saga-cités
0.55 Sidamag
1.10 Dynastie
1.55 Musique graffiti

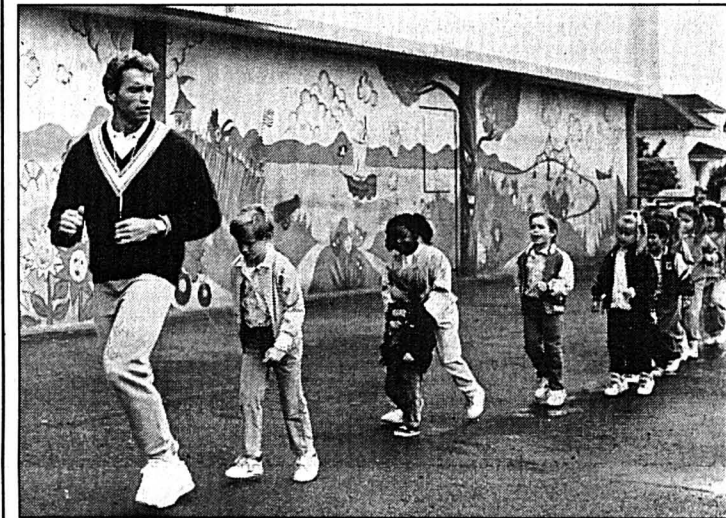

COMÉDIE, COMÉDIE - Un flic à la maternelle. Avec Arnold Schwarzenegger. TSR 20.35

Suisse alémanique

13.00 Tagesschau. 13.10 TAFthema. 13.25 Gute Zeiten, schlechte Zeiten. 13.55 Zum 80. Geburtstag von Frank Sinatra: Die oberen Zehntausend. Amerik. Spielfilm (1956). 15.35 Marienhof. 16.25 rätselTAF. 16.45 Geheimnisvolle Welt. 17.10 Hau-Ruck. 17.40 Gutenacht-Geschichte. 17.50 Tagesschau. 17.55 Der Landarzt. 19.00 Schweiz aktuell. 19.30 Tagesschau. 19.50 Météo. 20.00 Derrick. 21.05 Kassensturz. 21.35 Brennpunkt. Ein Mordanschlag löst weltweite Trauer und Entsetzen aus: Zum Tod des Ex-Beatles John Lennon. 21.50 10 vor 10. 22.20 Slapshot. Eishockey-Meisterschaft NLA. 22.55 Der Club - Zischtg-sclub. 0.15 Nachtbulletin/Météo.

Italie 1

9.35 E lei rimase sola. Film drammatico. 11.15 Verdemattina. 12.25 Che tempo affare. 12.35 La signora in giallo. Telefilm. 13.30 Telegiornale. 13.55 Muoversi. 14.00 Tg 1 - Economia. 14.05 Pronto? Sala giochi. 14.40 Prove e provini a Scemmittiamo che...? 15.45 Solletico. Contonitore. 15.50 Il fantastico mondo di Richard Scarry. 16.10 Aladino. Cartoni animati. 16.40 Spiderman. 17.30 Zorro. Telefilm. 17.50 Oggi al Parlamento. 18.00 Tg 1. 18.10 Italia sera. 18.50 Luna Park. 19.35 Che tempo fa. 20.00 Tg 1. 20.30 Sport. 20.40 Numero uno. Spettacolo. 23.15 Tg 1. 23.20 ...Lasciate un messaggio dopo il BIP. 0.00 Tg 1 - Notte. 0.25 Agenda. Zodiaco.

La Cinquième

11.45 Qui vive: Etre médecin aujourd'hui. 12.00 Déclics. 12.30 Atout savoir. 13.00 Détours de France: Tour de France par deux enfants dans le Jura. 13.25 Le journal du temps. 13.30 Le sens de l'histoire: Le soleil se lève aussi à l'Est. 14.30 Défi. 15.30 Qui vive. 15.45 Allo la terre: Le feu. 16.00 La preuve par cinq. 16.30 Va savoir: Voyage en terre d'estive. 17.00 Cellulo. 17.30 Les enfants de John. 18.00 Eco et compagnie 18.15 Cinq sur cinq. 18.30 Horizons sauvages 18.55 Le journal du temps.

Arte

19.00 L'homme invisible. Série 19.30 Le Danube coule près du ciel: Budapest Documentaire.

20.30 Journal

20.40 Transit

Quelle vie jusqu'à la mort?
21.45 Thema: les contes de la séduction
21.50 Une histoire d'eau
22.20 Le maître flamand
22.45 Débat (1)
23.00 Initiation d'une vierge
23.30 Une gourmande
23.55 Débat (2)
0.00 Vroom vroom!

M 6

7.00 M6 express et Matin express 9.05 M6 boutique 9.30 Boulevard des clips 10.00 M6 express 10.05 Boulevard des clips 10.40 Capital 6 10.45 M6 express 10.50 Les rues de San Francisco. L'asile 11.45 M6 express/Météo 11.55 Ma sorcière bien-aimée. Les amours d'antan 12.25 La petite maison dans la prairie L'étranger 13.25 Brigade suspecte. Téléfilm américain de Jerry Jameson. 15.05 Boulevard des clips 17.00 Hit machine 17.30 Les aventures de Tintin. Vol 714 pour Sydney (1) 18.00 Robocop. Justice mécanique (2) 19.00 Flash. Le spectre 19.54 6 minutes/Météo.

20.00 Le grand zap
20.35 Le mardi c'est permis
E=M6 junior

20.50 Tarzan à New York

Film américain de Michael Schultz
Avec Joe Lara, Kim Crosby, Tony Curtis
Tarzan quitte son paradis équatorial pour la jungle new-yorkaise, sur les traces de trafiquants d'animaux. En chemin, il croisera l'amour. Ce truculent épisode de la légende de Tarzan est transposé au cœur des années 1990. A New York précisément, qui voit débarquer cet homme-singe, dont la lecture favorite est un roman de Rudyard Kipling!

22.40 L'assassin de mes nuits
Téléfilm américain de Richard Colla
Avec Victoria Principal, Paul Le Mat
0.20 Les documents de zone interdite
2.00 Culture pub
2.25 Starnews
2.50 Jazz 6
3.45 Le ballet royal
Documentaire
4.40 Fréquentstar
5.35 Boulevard des clips

Autriche 1

13.00 Familie Nikolaus. 13.25 Confetti Paletti. 13.40 Es war einmal... der Welttraum. 14.05 Am Dam Des. 14.20 Die Rätselburg. 14.30 Tim und Struppi. 14.55 Artex. 15.05 The all new Popeye Show. 15.30 Mini-ZiB. 15.45 Raumschiff Enterprise. 16.30 Baywatch. 17.15 Wer ist hier der Boss? 17.40 Golden Girls. 18.10 Dr. Quinn - Aertzlin aus Leidenschaft. 19.00 Die Cosby Show. 19.30 Sport: fussball. 19.53 Wetter. 20.00 Sport. 20.15 Universum: Yellowstone. 21.10 Emergency Room. 22.00 Call me - Terror am Telefon. Amerik. Thriller (1987). 23.30 Zeit im Bild/Eishockey. 23.40 Anl. des 80. Geburtstages von Frank Sinatra: Verdammte sind sie alle. Amerik. Spielfilm (1958).

RTP Portugal

6.00 Remate. 6.15 Acontece (R). 6.30 Os dias uteis (R). 7.30 Sinais. 8.00 Noticias. 8.15 Remate (R). 8.30 Acontece (R). 8.45 RTPi junior. 9.45 Noticias. 10.00 Praça da alegria. 11.30 2a parte (R). 13.00 Jornal da tarde. 13.45 Passerelle. 14.30 Linha de fronteira. 15.00 Musical. 16.00 Espeleologia. 16.30 Sozinhos em casa. 17.00 Os dias uteis. 18.00 RTPi Junior. 19.00 Sinais. 19.30 Os andrades. 20.00 Telegiornal. 20.45 Gente fina é outra coisa. 21.30 Malta gira. 22.30 Lendas e narrativas. 23.00 Grande noite. 0.15 Passerelle (R). 1.00 24 horas RTPi. 1.30 Remate. 1.45 Acontece. 2.00 Isto é o agildo (R).

CANAL ALPHA +

19.00 Journal cantonal non-stop. 19.14 Journal cantonal. 19.28 Journal cantonal. 19.42 Journal cantonal. 20.01 Découvertes: Concerto pour une ville (1). Un reportage sur Neuchâtel. 20.30 Journal cantonal. 20.44 Journal cantonal. 21.00 A Bâtons rompus avec le Dr Bernard Arsimoles. Conception de l'homme et de la psychiatrie. 21.30 Journal cantonal. 21.44 Journal cantonal. 22.00 A Bâtons rompus avec le Dr. Bernard Arsimoles. Conception de l'homme et de la psychiatrie. 22.30 Découvertes: Concerto pour une ville (1). Un reportage sur Neuchâtel. 23.00 A Bâtons rompus avec le Dr. Bernard Arsimoles. Conception de l'homme et de la psychiatrie.

Radio Jura bernois

6.00 RSR 6.30 RJB info 6.45 Jeu 6.55 RJBulle 7.00 RSR 7.30 RJB info 8.00 RSR. 8.20 Reportage société. 8.30 Flash info. 8.45 RJBulle. Rediffusion. 9.15 RJBulle. Direct 9.30 Flash info. 9.45 RJBulle. Chronique TV 10.00 Jeu cinéma. 10.20 Reportage société 10.30 Magazine. 11.45 Qui dit quoi? 12.00 Titres, météo 12.07 AV. 12.15 RJB info 12.30 RSR. 12.55 AV 13.00 A l'occase. 13.40 Naissances 13.50 RJBulle. Direct. 14.00 Reportage société - music non stop 16.00 Flash info 16.15 CD de la semaine 16.30 Jeux 16.45 Reportage société 17.10 AV 17.20 AV 17.30 RJB info 17.45 RJBulle. Rediffusion - Chronique TV 18.00 RSR 19.00 Antipasto misto.



# Gardez vos gros manteaux, il fera froid tantôt

## AUJOURD'HUI

Prévisions pour 14 heures

**Températures:**  
 Neuchâtel: 2°  
 Boudry: 2°  
 Cernier: 2°  
 Môtiers: 1°  
 La Chaux-de-Fonds: 1°  
 Le Locle: 1°  
 La Vue-des-Alpes: 0°

**Soleil:**  
 Lever: 8h09  
 Coucher: 16h42

**Lune (décroissante):**  
 Lever: 22h06  
 Coucher: 11h14

Dominante:

Soleil

Nuageux

Couvert

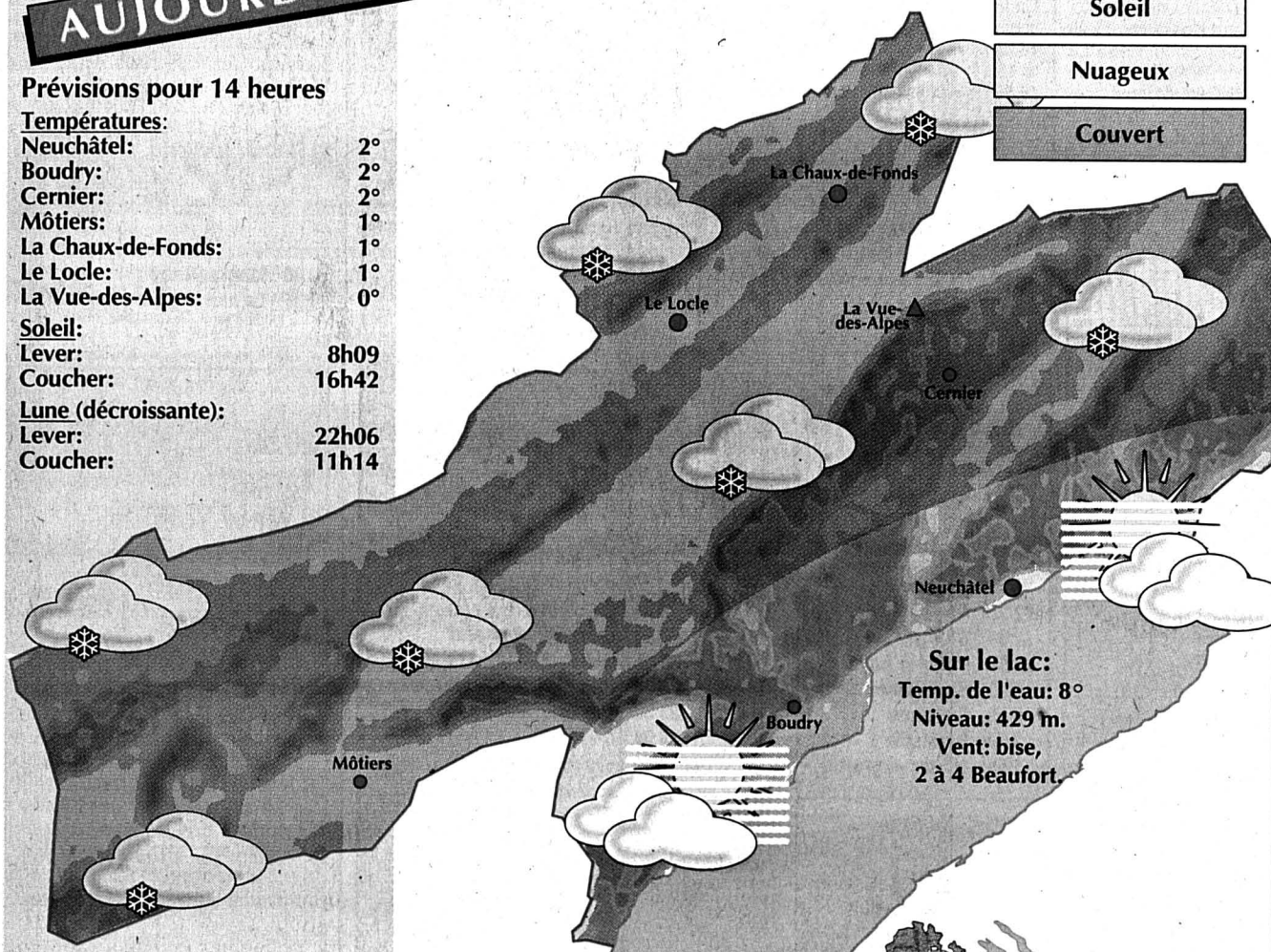

Sur le lac:  
 Temp. de l'eau: 8°  
 Niveau: 429 m.  
 Vent: bise,  
 2 à 4 Beaufort.

Situation générale: entre une haute pression située sur l'Ecosse et une dépression située sur les Balkans, un courant de bise apportera demain de l'air humide et plus froid en Suisse. Le refroidissement sera important en montagne.

Prévisions jusqu'à ce soir: nord des Alpes, Valais, nord et centre des Grisons: ciel nuageux, belles éclaircies en Valais. Températures en plaine: en fin de nuit: -2 degrés; l'après-midi: 2 degrés. A 2000 mètres: -6 degrés ce soir. En montagne: vent modéré à fort du nord-est. Bise modérée sur le Plateau. Sud des Alpes et Engadine: assez ensoleillé.

Evolution probable jusqu'à samedi: demain: temps en partie ensoleillé en Valais et au Tessin. Froid dans toutes les régions. De jeudi à samedi: au nord, fréquents stratus en plaine. En montagne, par moments ensoleillé et moins froid. Au sud, couvert, chutes de neige occasionnelles, par moment de la pluie en plaine.

Infographies Pascal Tissier L'EXPRESS  
 Sources: Jean-François Rumley,  
 Observatoire cantonal et Keystone.

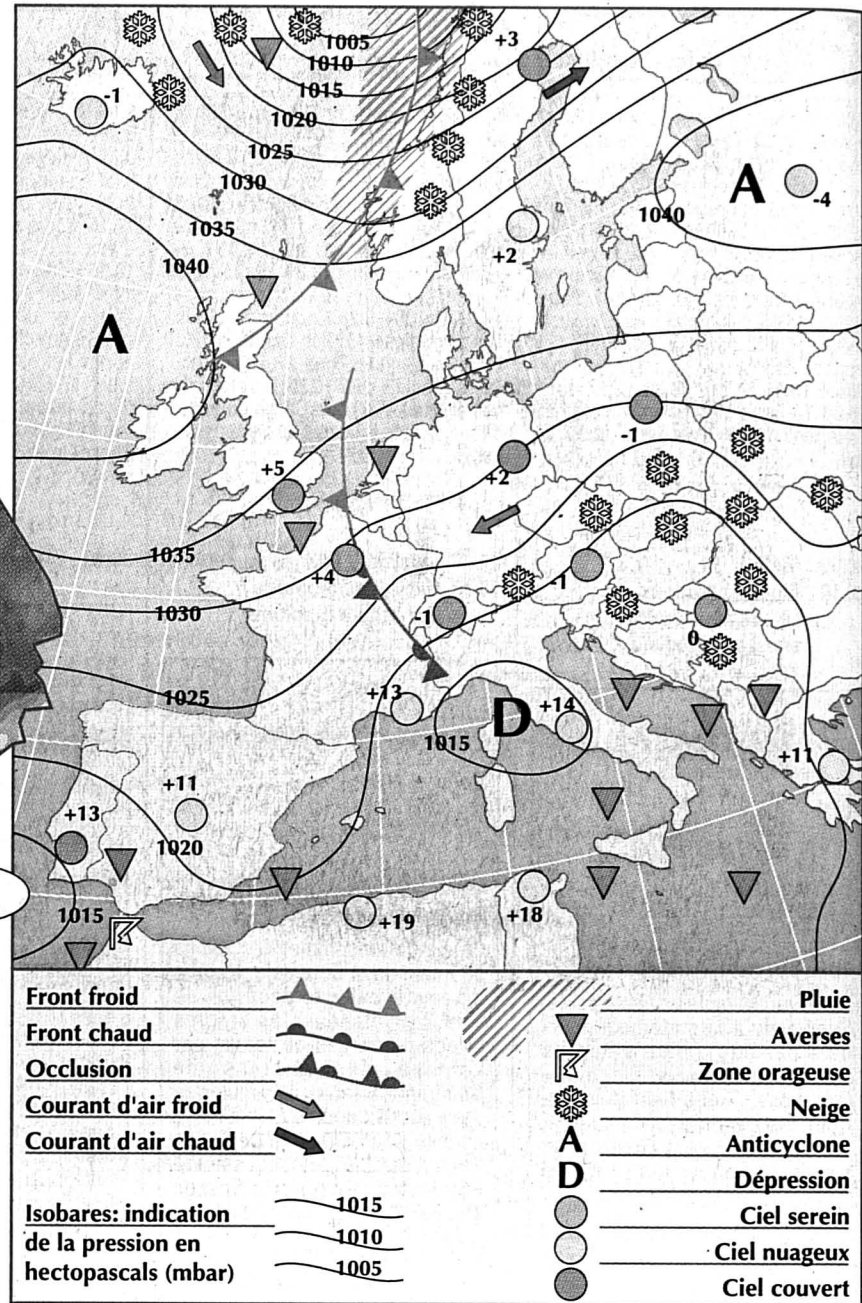
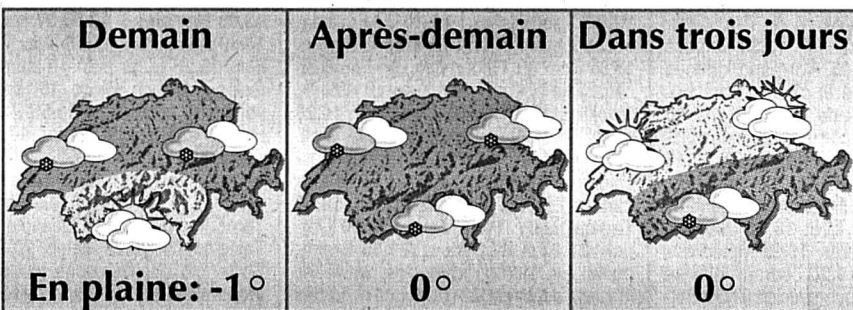
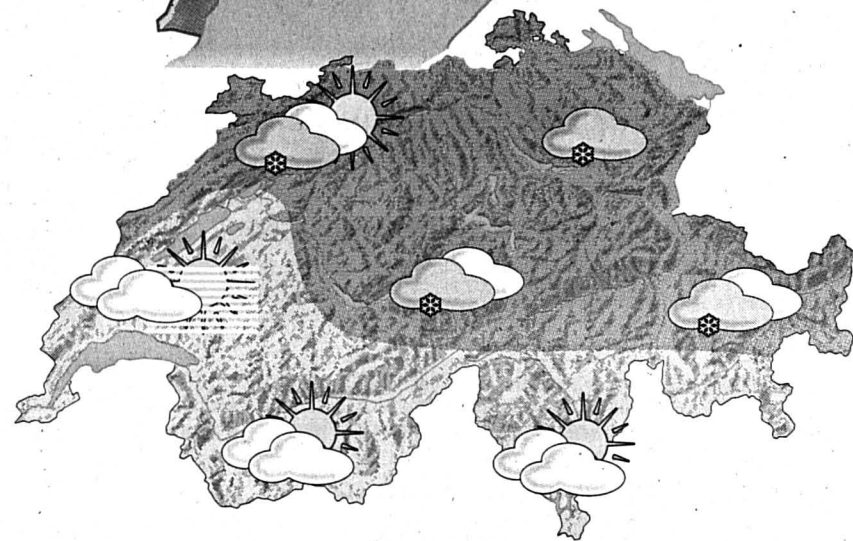

## OBSERVATOIRE

Conditions météorologiques communiquées par l'Observatoire cantonal de Neuchâtel (490 m).

Températures	09.12	10.12	11.12
Moyenne	0,4°	-1,3°	-1,4°
6h30	-1,5°	-1,8°	-1,2°
12h30	2,7°	-1,2°	-1,5°
18h30	0,6°	-0,5°	-1,6°
Maximum	2,9°	0,6°	-0,5°
Minimum	-1,9°	-2,2°	-1,8°
Précipitations (en mm)	0,0	0,0	0,0

Pression barométrique (en mbar)	09.12	10.12	11.12
6h30	971,6	974,6	972,4
12h30	972,3	974,6	972,3
18h30	973,0	973,5	971,4

## TEMPÉRATURES

Hier à 14 heures

En Suisse	Conditions	Température
Zurich	très nuageux,	-1°
Bâle-Mulhouse	très nuageux,	-2°
Berne	très nuageux,	-3°
Genève-Cointrin	très nuageux,	1°
Sion	beau,	0°
Locarno-Monti	beau,	7°
Ailleurs en Europe		
Paris	peu nuageux,	2°
Londres	beau,	6°
Berlin	brume,	2°
Moscou	neige,	-4°
Athènes	nuageux,	10°
Istanbul	non reçu	
Rome	pluie,	12°
Palma	très nuageux,	16°
Lisbonne	peu nuageux,	14°
Autres continents		
Jérusalem	pluvieux,	10°
Miami	temps clair,	23°
New York	nuageux,	0°
Rio de Janeiro	temps clair,	30°
San Francisco	pluvieux,	14°
Bangkok	temps clair,	31°

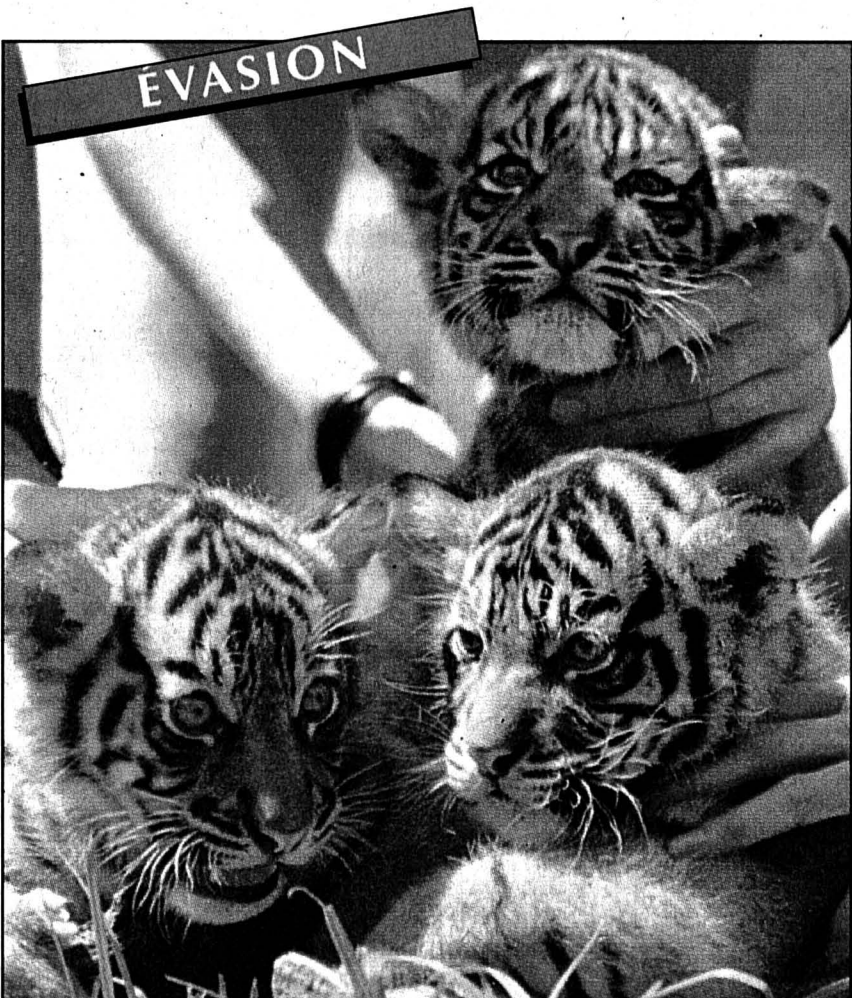

AUSTRALIE - Ces trois tigres de Sumatra, nés à Sydney le 26 octobre, font partie d'une espèce en voie de disparition. Il n'en reste plus que 194 spécimens en captivité et entre 300 et 600 dans la nature. ap

## Clin d'œil Sinécure koweïtienne

Dans le très riche émirat de Koweït, les fonctionnaires ne perçoivent qu'un salaire annuel de quelque 17.000 dollars, environ 20.000 francs suisses, mais ne travaillent... qu'une heure par jour.

Cette situation coûte à l'Etat pétrolier 1,87 milliard de dollars, environ 2,18 milliards de francs suisses, selon une enquête publiée récemment par un quotidien du Koweït. Les conclusions de cette enquête du «Al-Siyassa» ont été lues par un professeur de droit de l'université du Koweït, Ibrahim al-Humoud, au cours d'un séminaire consacré au plan de privatisation du gouvernement.

L'émirat nourrit 150.000 fonctionnaires. La fonction publique est un secteur très prisé car les salaires ainsi que les avantages y sont meilleurs que dans le secteur privé. /ap



## ...Chézard

Olivier Gresset - E