

L'EXPRESS

FEUILLE D'AVIS DE NEUCHÂTEL

LE CHIFFRE: 100'000



C'EST, EN ANNÉES DE LUMIÈRE, LE DIAMÈTRE DE NOTRE GALAXIE (ÉPAISSEUR MOYENNE: 1000 ANNÉES DE LUMIÈRE).

Source: Larousse

Raidissement à Moscou

Boris Eltsine a annoncé son intention de limoger Andreï Kozyrev, son ministre des Affaires étrangères. Une décision qui dénote un raidissement à l'égard des États-Unis, où doit bientôt se rendre le président russe.

Page 7

● Lire ci-dessous notre commentaire

ASSISTANCE PUBLIQUE / Neuchâtel veut moderniser sa loi

Social en action

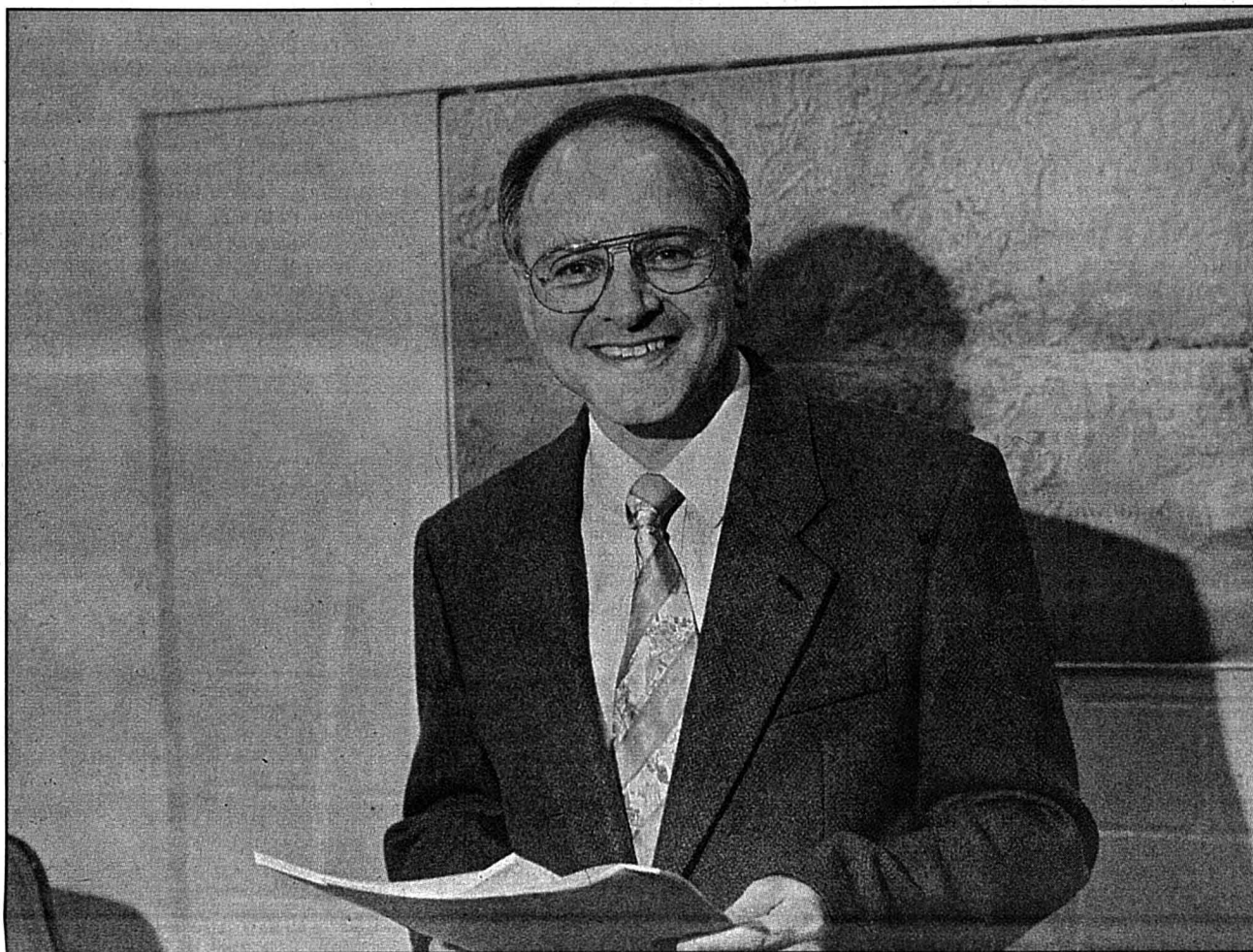

DANIEL MONNIN - Le chef du Service cantonal de l'assistance a présenté hier à Neuchâtel le projet de loi sur l'action sociale, en compagnie du conseiller d'Etat Francis Matthey. Mis en consultation ces jours, ses objectifs sont ambitieux: parer à la mentalité d'assisté en restaurant des programmes d'insertion, créer des services sociaux intercommunaux et assouplir l'obligation du remboursement de la dette d'aide sociale. Le canton entend passer d'une logique d'indemnisation à une logique d'insertion des démunis, pour en faire des citoyens actifs. Montées en flèche depuis 1989, les dépenses d'assistance ont totalisé 18 millions de francs l'an dernier.

Pierre Treuhardt-E

Page 11

Sottise occidentale

Par Guy C. Menuisier



L'annonce de la disgrâce d'Andreï Kozyrev va sans doute réveiller toutes sortes de fantasmes et nourrir une russophobie primaire. De fait, il y a tout lieu de penser que ce prochain limogeage offrira l'occasion à Boris Eltsine de muscler sa politique étrangère. De là à envisager un glissement vers une sorte de guerre froide, il y a un pas que le bon sens interdit de franchir.

Mais, n'en déplaise à Descartes, le bon sens n'est pas la chose du monde la mieux partagée. Et ceux qui, en Occident ou ailleurs, s'apprêtent à peindre le diable sur la muraille sont les mêmes qui, justement, ont entraîné l'échec de Kozyrev. Une sottise prétention à mesurer la Russie à la toise occidentale a en effet conduit à infliger humiliation sur humiliation à cette puissance qui, abstraction faite de la longue parenthèse marxiste-léniniste, est aussi un pays dont la culture ne laisse pas d'éblouir.

Alors qu'on aurait pu espérer que l'énergie prodiguée par Boris Eltsine et les nouveaux dirigeants russes pour rompre avec trois quarts de siècle de communisme leur vaudrait un brin de sympathie et de larges concours extérieurs, ce sont au contraire les censeurs qui ont tenu le haut du pavé. Sous couvert de vertu démocratique, ceux-ci, souvent des gauchistes-progressistes grimés en libéraux, ont pu ainsi se revancher des fossoyeurs du communisme soviétique. Et le plus grave est que l'éloquence de ces travestis a convaincu les authentiques libéraux, qui soudainement n'ont vu que les erreurs et travers des dirigeants russes.

Certes, le comportement de Boris Eltsine, une intempérance qui toutefois s'inscrit dans une tradition, a contribué à ce gauchissement du jugement. Il n'empêche que, indépendamment de ce contexte anecdotique, le conflit en ex-Yougoslavie est apparu à certains dirigeants occidentaux comme le banc d'essai providentiel d'une politique visant à abaisser et «normaliser» la Russie.

En première ligne face à cette offensive, le ministre des Affaires étrangères Andreï Kozyrev a déployé beaucoup d'intelligence afin de limiter les dégâts - pour son pays comme pour les relations internationales. Il n'a assurément pas démerité. Mais à l'approche d'échéances cruciales - d'abord les élections législatives, ensuite les présidentielles - sa fonction le désignait pour faire office de fusible.

Il n'est pas sûr qu'en offrant Kozyrev en victime expiatoire, Boris Eltsine parvienne à sauver sa mise. Ce ne serait pas un drame. Avec un Alexandre Lebed, les Russes gagneraient au change. Mais pas forcément nos tartuffes aveuglés par leur suffisance.

◇ G. C. M.

CFF: les cantons trinquent



CFF - La régie espère sortir des chiffres rouges avant l'an 2000. key

Pour l'année à venir, les CFF prévoient un déficit de 263 millions de francs. C'est une amélioration sensible par rapport au déficit de 312 millions budgétisé pour 1995, mais qui reste néanmoins insatisfaisante, ont indiqué hier les CFF. Les charges des CFF pour l'année prochaine s'établissent à 6,76 milliards de francs. Les frais pris en charge par la Confédération totalisent 2,43 milliards. Par rapport au budget 1995, les prestations fédérales se réduisent de 4,3%, une nouvelle loi obligeant les cantons à participer financièrement aux prestations fournies par les CFF.

Page 3

Année de la nature: le dialogue éclot

L'Année européenne pour la conservation de la nature a débouché dans le canton de Neuchâtel sur plusieurs projets et réalisations. Mais, à l'heure d'un premier bilan, le programme des manifestations a surtout permis de nouer des contacts. L'ouverture a été particulièrement ressentie entre les forestiers et les associations de protection de la nature.

Page 11



FORÊT - Sa gestion concerne de nombreux milieux.

Pierre Treuhardt-E

En plus

Climatisations: saines ou néfastes?

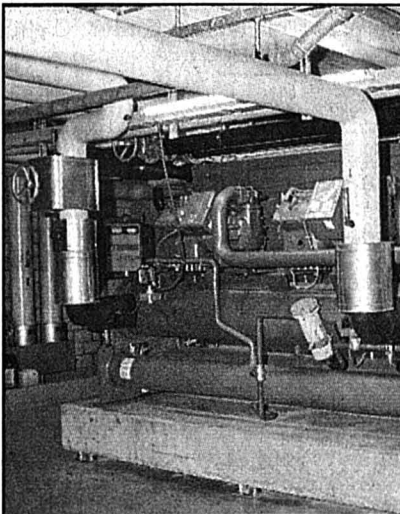

COMPRESSEUR D'EAU GLACÉE - Il produit l'eau nécessaire au refroidissement de l'air. pte-E

Les installations de climatisation ont pour fonction de maintenir constantes la température et l'humidité de l'air dans des limites prescrites. La Caisse nationale des assurances en encourage l'installation, arguant qu'elle empêche notamment le dépôt de poussières sur le visage pouvant entraîner des dermatoses. Pourtant, de nombreuses personnes se plaignent des «climat», souffrant de rhumes chroniques, de toux et d'angine. La climatisation peut aussi engendrer la «maladie des humidificateurs» et celle «des légionnaires». L'enquête de Corinne Tschanz.

Page 31

CANTON DE NEUCHÂTEL

Trente-cinq ans d'ouvrages d'art

Ils conçoivent ponts, routes et tunnels: les ingénieurs civils, peu connus du grand public, font pourtant un travail impressionnant. Hier, le bureau Allemand Jeanneret Schmid SA, un groupe fort aujourd'hui de 140 collaborateurs, fête son 35^{me} anniversaire à Neuchâtel devant un vaste parterre d'invités. C'était l'occasion de se pencher sur l'avenir de la branche.

Page 9

VILLE DE NEUCHÂTEL

Gaz naturel dans les moteurs

Une voiture du Service des eaux et du gaz circule depuis une année au gaz naturel en ville de Neuchâtel. Une deuxième vient d'être achetée. A petits pas, les véhicules fonctionnant avec des énergies alternatives vont probablement apparaître dans les rues.

Page 11

Tribunal: cambriolage raté

Ils avaient tout préparé pour aller faire un «coup». Mais les jeunes gens n'avaient pas prévu qu'ils échoueraient en chemin, pour avoir trop fait la foire, toute la nuit. Alors qu'ils tentaient de voler une quatrième voiture, ils se sont fait pincer. Ils comparaissent, hier, devant le Tribunal de police de Neuchâtel.

Page 11

VAL-DE-TRAVERS

Inconditionnels de la montbéliarde

Pour assurer la promotion de la race bovine montbéliarde, une quarantaine d'agriculteurs romands ont fondé à Cernier l'Union suisse éleveurs montbéliards au mois de mai. Depuis, une trentaine d'autres éleveurs ont rejoint l'association, qui organise des animations et informe sur cette race encore peu répandue en Suisse.

Page 16

VOTRE SOMMAIRE

HORIZONS

Le débat des idées.....	2
Suisse.....	3-6
Monde.....	6-7
Entreprendre.....	9

NEUCHÂTEL

Canton.....	11-12
Ville.....	13
Région.....	16-19

SPORTS

Actualité sportive.....	21-27
-------------------------	-------

EN PLUS

Climatisation.....	31
Mots pour maux.....	32
Dimanche.....	33
Agenda.....	35
Décès, naissances.....	37
Télévision.....	39
Météo.....	40

À VOTRE SERVICE

Bourse.....	9
Mots croisés.....	15
Mot-caché.....	18
Feuilleton.....	22

L'EXPRESS-PUB

Marché de l'emploi.....	34,36
Annonces Express.....	22
Immobilier.....	26,27,32

CONTRECHAMP

Nous disions aux girafes...

Ils ont la main ouverte, le visage doux, les yeux attentifs. Il vaudrait mieux dire «elles», car ce sont surtout des femmes. C'est toujours comme ça. A la source accourent les nymphes, alors que ce sont les hommes qui devraient être assoiffés, prompts à la force, à l'orgueil.

Par Louis-Albert Zbinden

Même le langage est macho. Parler d'un groupe où l'on compte un homme pour dix femmes, la syntaxe vous impose le «ils». Ils sont venus, ils ont vu, ils sont partis. C'était au Louvain, l'autre jour, le séminaire de Marshall Rosenberg, prophète américain de la non-violence. Gourou (malgré lui) d'une multitude d'adeptes, Rosenberg parcourt la terre, s'arrête à ses points chauds et cherche à obtenir des adversaires en conflit de substituer le dialogue à l'affrontement.

Cela vaut pour les nations et les individus. Praticien et pédagogue, Rosenberg a mis au point des techniques de langage et de comportement propres à désarmer l'agressivité. Il suffit quelquefois de peu de chose. A votre voisin dont les idées vous heurtent, ne dites pas: «C'est faux». Dites: «Je crois que vous faites erreur». C'est parler girafe, animal débonnaire à vue élevée. Il ne faut pas parler chacal, animal qui ne pense qu'à mordre.

Seulement, est-on sûr qu'il suffise d'être en paix avec soi-même pour l'être avec les autres, et surtout pour pacifier le monde?

Au soleil d'automne, les âmes s'attendrissent. Elles étaient belles à voir sur la terrasse du Louvain, acquiescées à la joie de l'échange. On en voyait s'enlacer deux à deux dans le rire ou les larmes. Aux visiteurs surpris était alors expliqué que le premier pas dans la non-violence vise à se délivrer de ses stress, de ses blocages personnels. Il faut être chaussé d'amour avant de s'engager sur les chemins rocailloux de la vie.

Qui n'applaudirait à ces séraphins, à ces séminaires de la bonne volonté où le désir d'améliorer les rapports entre les hommes et les groupes entre les groupes passe, comme une propédeutique, par la délivrance de ses propres aliénations? Seulement, est-on sûr

que les domaines soient contigus, qu'il suffise d'être en paix avec soi-même pour l'être avec les autres, et surtout pour pacifier le monde?

Nous l'avons dit à quelques personnes, sûr que notre doute serait impropre à les assombrir, tant la foi les habite, et c'est au point, elles qui se veulent ouvertes sur tout autre sujet, de l'être peu sur celui-là. Nous leur avons dit: «C'est bien beau de cultiver la non-violence sur ces hauteurs tranquilles et de poser le problème de la violence dans la relation entre les êtres. Mais demain, vous redescendrez dans la ville où les violences sociales sont structurées, intégrées à la vie, la publicité, la consommation, l'information médiatique. Or, ces violences-là sont non seulement admises, elles sont louées, offertes à l'ambition des jeunes. Que ferez-vous face à elles?»

Il y eût un grand silence, et qui n'était pas d'approbation. Nous dîmes encore: «Sans visage, ces violences en quelque sorte instituées déjouent toute prise, toute relation personnelle. Ici, vous avez beau jeu de parler, parce que vous avez à qui parler. En bas, vous subissez, vous suivez. On ne parle pas à la machine. Vivre en société, c'est accepter ses normes, ses règles, sauf à la fuir, mais alors c'est s'en exclure. Comme non-violents, vous vous excluez même du petit nombre des révoltés, seuls capables, Gandhi n'étant qu'une exception, à agir sur l'histoire. Si les hommes de 1789 avaient été non violents, la Révolution française n'aurait pas eu lieu. La liberté est née de la destruction violente de la tyrannie.»

On nous écouta, on le fit poliment, avec un soupçon d'impatience, comme en ont les gens à qui l'on n'apprend rien. «Tout cela est peut-être vrai, nous fut-il répondu, mais quand cela serait, ce serait déjà beaucoup d'en être conscient. La lucidité est mère du courage. On ne renversera pas les montagnes avant longtemps, mais se positionner face à elles, c'est déjà important.»

Voilà ce qui fut dit, ce jour-là, face à la paix des Alpes. Pour les girafes, il ne s'agissait plus de changer le monde, il s'agissait de ne plus s'en laisser conter. C'était revoir l'ambition à la baisse.

L.-A. Z.

MÉDIASCOPE

France et Maghreb

[...] La campagne d'attentats en France a pour but de décourager Paris de soutenir Alger, ce qu'il fait d'ailleurs très modérément. Néanmoins, M. Chirac semble avoir pris la mesure du danger islamiste. En juillet, il relançait l'amitié et la coopération franco-marocaines ternies par les incartades de M. Mitterrand et de son épouse. [Puis], en se rendant en Tunisie, il a resserré les liens avec ce pays dont il a loué la sage pratique de l'islam. On annonce qu'il rencontrera le général Zeroual à New York le 22 octobre à l'occasion du cinquantième anniversaire de l'ONU. Sera-t-il dissuadé de le faire après les menaces du GIA? Souhaitons qu'il n'en soit rien. En Tunisie, il a souligné la nécessité de présenter un front uni contre les islamistes qu'il qualifie de «forces de régression». Ce front uni doit rassembler les pays du Maghreb et la France, qui sont les uns et les autres menacés.

Assurément, M. Chirac se garde de cautionner la candidature du général Zeroual et entend respecter la liberté de choix des Algériens. Il est toutefois normal qu'il souhaite s'entretenir avec le chef de l'Etat algérien à partir du moment où des attentats sont perpétrés en France et où leurs auteurs sont algériens. [...]

Evidemment, on voit déjà poindre les manœuvres des démagogues qui prétendent que pour retrouver la paix il faut céder aux islamistes. Ils accuseront M. Chirac d'imprudence en voulant nouer le dialogue avec les dirigeants d'Alger. Ajoutons que les islamistes ont en France des complices parmi les faiseurs d'opinion. Si ces derniers se montrent discrets pour le moment, ils n'en poursuivent pas moins leur propagande insidieuse en renvoyant dos à dos islamistes et militaires et en soutenant que la France doit se tenir à l'écart du conflit. Qu'on le veuille ou non, elle y est impliquée! [...]

Rien ne serait plus faux, ni dangereux, que d'assimiler tous les «jeunes» [des] banlieues à Khaled Kelkal. Sans doute sont-ils écartelés parfois entre deux cultures. La plu-

RÉSEAUX ISLAMISTES EN FRANCE

La communauté beur sous influence

Huit attentats ont secoué la France depuis le 25 juillet dernier. Le dernier en date: l'explosion d'une rame du RER (réseau urbain régional) à la station Musée d'Orsay. Vingt-neuf personnes blessées, dont cinq dans un état grave. Khaled Kelkal, principal suspect dans l'attentat manqué du TGV de Lyon, a été abattu le 29 septembre par les parachutistes de la gendarmerie. Le doute est levé. Les islamistes algériens ne se contentent plus d'utiliser la France comme base arrière logistique au service du «djihad» (guerre sainte) en Algérie, mais portent le fer sur le territoire national. Et ce, depuis la vague terroriste qui a frappé le pays cet été.

Par Fany May

Khaled Kelkal, 24 ans, né à Mostaganem en Algérie, installé à Vaulx-en-Velin, place les autorités françaises devant un cruel constat. Les moudjahidin (combattants) ont infiltré et organisé les banlieues. Leur cible privilégiée: les beurs, de jeunes Français issus de l'immigration maghrébine.

Les beurs, dans les années quatre-vingt, c'est l'émergence d'un mouvement qui lutte pour la reconnaissance d'une identité franco-maghrébine. Et aussi, pour attirer l'attention sur le malaise des cités dortoirs. En 1985, SOS Racisme, association parachutée par le pouvoir socialiste, fera imposer cette mouvance. De l'avis de jeunes beurs politisés, la guerre du Golfe a également contribué à la radicalisation d'une conscience arabe et musulmane. «On nous a assez répété que nous étions des Arabes, alors faire la guerre à des Arabes, c'est nous la faire aussi.» Le conflit a renforcé les frustrations de ces gosses en quête d'un modèle identitaire. Sans transition, le désir d'intégration des beurs a laissé place à la manipulation d'une minorité d'entre eux par des activistes islamistes aux buts précis.

Encadrement et récupération

Les dernières sources du Ministère de l'intérieur recensent 1500 lieux de culte en France; environ 250 dispensent des prêches plus ou moins proches du fondamentalisme musulman. Dans les banlieues, c'est par le biais d'associations de soutien scolaire que s'implantent les prosélytes enturbannés. En avril 1991 à Sartrouville (Yvelines), le jour de la marche silencieuse à la mémoire de Djamel Chettou, descendu par un vigile, des adolescents brandissent des posters représentant La Mecque. Pendant que d'autres exigent que les femmes soient séparées des hommes. L'association islamiste AJIR est née après la mort de Djamel, au lendemain des émeutes qui secouèrent la ville. Animée par des beurs, elle dispense trois fois par semaine, à une centaine d'enfants de la cité des Indes

(Sartrouville), des cours d'arabe et d'éducation religieuse. Pour 50 FF par mois. L'engagement de ces «bénévoles» va jusqu'à la chasse aux dealers, ou l'entraînement des jeunes aux arts martiaux. De quoi rassurer les parents. Pendant l'été 1992, un rapport des Renseignements généraux met en garde les autorités, en désignant la Fraternelle algérienne de France. Vitrine du Front islamique du salut (FIS), elle récupère les jeunes en rupture

octobre, c'est elle qui organise les obsèques de Khaled Kelkal - qualifié récemment de «chahid» (martyr de la foi) dans un communiqué émanant de la direction algérienne du Groupe islamique armé (GIA).

Islam et délinquance

La situation des banlieues, en France, n'est sans doute pas uniforme. Pourtant, le risque d'une radicalisation avec l'islam comme



LILLE - Une manifestation en faveur du port du voile islamique.

sociale et culturelle. L'Association suresnoise des arts martiaux (Hauts-de-Seine) est connue pour ses liens étroits avec cette dernière.

Des imams voyageurs

Parcourant l'Europe, les imams se reconnaissent dans le Tabligh. Né en Inde dans les années vingt, ce mouvement piétiste - idéologiquement très radical - est établi au Pakistan et en Grande-Bretagne. Ce sont des prédicateurs du Tabligh qui ont islamisé Stéphane Aït Idir et Rédouane Hamadi - condamnés à mort au Maroc pour le meurtre de deux touristes espagnols. L'attentat visait en fait des estivants français.

Strictement orthodoxe, le Tabligh utilise la prière comme technique d'assujettissement et reste à dessein ambigu sur son projet politique. Ses représentants travaillent par groupes de trois ou quatre. Leur mission: extirper un ou plusieurs individus de leur milieu naturel pour adorer Dieu. Pour ce faire, ils n'hésitent pas à se déplacer dans les foyers de travailleurs immigrés, dans les banlieues, et même dans les hôpitaux; utilisant la précarité comme terrain de prédilection. C'est le vivier idéal pour le recrutement. A côté du Tabligh, l'Union des organisations islamistes de France rassemble une myriade d'associations, dont l'Union des jeunes musulmans. Proche du FIS, elle réunissait, en mai 1992, six cents sympathisants à Lyon. Trois ans plus tard, le 6

valeur refuge existe, même si la majorité des jeunes n'ont qu'une connaissance succincte, voire nulle, de leur culture religieuse. C'est avant tout par «rage» et provocation que certains brandissent l'étendard du prophète. Les activistes misent sur leur fragilité sociale, ciblant en priorité ceux qui ont eu des démêlés avec la justice.

En octobre 92, une des premières opérations de police contre un réseau du FIS en France croise le chemin du «trabendo» (trafic). Dans le quartier de Belleville, rue Jean-Pierre Thimbaud, la société France Matériel ravitaille ainsi le maquis algérien en armes, médicaments et matériels de liaison. Quelques mois plus tôt, une autre opération se déroule à Nanterre (Hauts-de-Seine). Dans le local du Club Impact, dont l'ambition avouée est la prévention de la délinquance, on découvre du matériel de propagande pour le FIS et des armes. En 94, trois réseaux du GIA sont démantelés. On rejoint les frères Chalabi, trois braqueurs qui ont mis leur savoir-faire au service des islamistes et participent ainsi au financement de «la cause».

Les militants beurs des années 80 ont vieilli, ceux des années 90 n'ont trouvé personne ni pour les soutenir, ni pour les représenter. Certains sont tombés dans la culture de l'émeute, d'autres dans le fondamentalisme. A l'évidence, policiers et magistrats ne sont pas au bout de leurs peines.

F. M.



Le plus ancien journal de langue française

Rédacteur en chef: Stéphane Sieber.
Rédacteur en chef adjoint: Jacques Girard.
Suisse / Monde: Guy C. Menuisier (éditorialiste), Raymond Gremaud, Françoise Kuenzi.
Canton: Alexandre Bardet (chef de rubrique), Claude-Pierre Chambet, Christian Georges, Philippe Racine, Sandra Spagnol.
Ville: Jean-Michel Pauchard (chef de rubrique), Laurence Carducci, Isabelle Kottelat.
Régions: Philippe Chopard, Thierry Clémence, Mariano De Cristofano, Patrick Di Lenardo, Françoise Tschanz, Henri Vivarelli.
Sports: François Pahud (chef de rubrique), Stéphane Devaux, Alexandre Lachat, François Treuthardt.
Magazine: Pascal Hofer (chef de rubrique), Corinne Tschanz.
Secrétariat de rédaction: Anne-Marie Cuttat (chef de rubrique), Dominique Bosshard, Léo Bysaeth, Sylvie Jeanbourquin, Michel Merz, Pierre Miranda.
Illustration: Pierre Treuthardt, Olivier Gresset (photographies), Pascal Tissier (infographiste).
Editeur: Fabien Wolfrath.

- **Italie: les députés destituent le ministre de la Justice** Page 6
- **La Confédération est branchée depuis un mois sur Internet** Page 6



Pour faire la lumière

WILLY CLAES - Le secrétaire général de l'Otan, soupçonné de corruption, a été mis en accusation hier soir par les députés belges.

archives
Page 7

CFF/ Budget 1996: déficit et contributions de la Confédération en baisse

Les cantons passent à la caisse

CFF: beaux jours ou désastre?

Par Raymond Gremaud



Un budget 1996 qui présente une embellie*, un plan à moyen terme qui annonce des années bénéficiaires avant la fin du millénaire, l'avenir s'annonce-t-il donc en rose pour les CFF? On ne voudrait pas jouer au rabat-joie, mais il y a une lecture plus réaliste de la situation.

N'oublions pas que l'amélioration du budget 1996 se fera d'abord sur le dos des cantons, justement appelés à participer aux prestations non rentables fournies par les CFF en matière de trafic régional. Merci donc aux cantons, plutôt qu'à la régie du rail!

Laissons aux CFF un bel effort pour maintenir l'offre actuelle et éviter une augmentation générale des tarifs l'an prochain. Mais remarquons tout de même qu'ils n'avaient pas le choix. Si même la faible hausse engendrée par la TVA dissuade les voyageurs, on ne voit pas quel casse-cou se risquerait à des augmentations tarifaires qui coûtent davantage qu'elles ne rapportent!

Les CFF ont-ils raison de présenter un plan à moyen terme 1997-2001 escomptant un équilibre dès 1999? La régie se déclare pourtant parfaitement consciente que des variations des produits ou des charges, même minimes, peuvent conduire à un résultat totalement différent**.

A part cela, les Romands seraient bien inspirés de ne pas passer seulement leur temps à se battre pour la ligne du Lötschberg. Les CFF annoncent la mise en œuvre de projets pour plus de 20 milliards** de francs avant l'an 2000. Sommes-nous suffisamment présents sur ce fabuleux marché?

On termine par une gâterie. Les CFF annoncent que le financement de l'assainissement phonique et environnemental des installations existantes pèse plus de 3,5 milliards de francs. Un montant dont personne n'a prévu le premier sou! La semaine dernière, Jean Cavadini (PLS/NE) avait donc raison de dénoncer l'imprévoyance des CFF et de la Berne fédérale.

La Confédération a soumis au peuple un Rail 2001 à 5,4 milliards, alors que les seules adaptations à l'ordonnance contre le bruit nécessitent des milliards supplémentaires. Des milliards dont les CFF s'opposent aujourd'hui résolument à fournir par le compte ordinaire des investissements. On les comprend. Car en un tel cas, les beaux jours annoncés se transformeraient en désastre!

◇ R. G.

* 263 millions «seulement» de déficit contre 312 au budget 1995

** Dont 325 millions pour une troisième voie entre Coppet et Genève, 495 millions pour une double voie entre Onnens et Gorgier-Saint-Aubin et 125 millions pour le tunnel de Vauderens, et bien sûr, les mises annuelles de 300 à 1000 millions pour le Gothard.

Les CFF prévoient un déficit de 263 millions de francs pour l'an prochain, contre 312 millions au budget 1995. Les prestations de la Confédération diminueront de 4,3 %, mais celles des cantons augmenteront fortement, selon le budget présenté hier à la presse. Il a été approuvé mercredi par le Conseil fédéral.

La diminution des frais des CFF à prendre en charge par la Confédération (2432 millions) s'explique notamment par la participation des cantons aux coûts non couverts du trafic régional, conformément à la loi révisée sur les chemins de fer. Dans ce domaine, les contributions des cantons doivent passer de 14 à 188 millions.

Pas de hausse des tarifs

Les charges globales des CFF s'établissent à 6761 millions pour 1996 (+0,5 %). Le seul poste qui diminue est celui des charges de personnel (-3,0 %). Du côté des produits, la conjoncture défavorable et l'accroissement de la concurrence sur le marché européen tempèrent l'optimisme des CFF, qui prévoient un total de 6498 millions (+2,4 %).

L'offre actuelle sera en principe maintenue l'an prochain. Même sans nouveaux horaires, les premières relations par trains Pendolino doivent être introduites, a précisé le directeur général Hans Peter Fagagnini. Les CFF ne prévoient pas d'augmentation générale des tarifs voyageurs pour 1996. La hausse imposée par la TVA en 1995 a entraîné une baisse du nombre des voyageurs.

L'équilibre pour 1999

Les investissements bruts devraient totaliser 2350 millions de francs l'an prochain. Ils augmenteront fortement pour la réalisation de Rail 2000, qui démarquera véritablement, absorbant 437 millions (+40 %). En revanche, les mises de fonds pour l'aménagement du corridor



TRANSPORT FERROVIAIRE - Bonne nouvelle pour les voyageurs, la régie ne prévoit pas d'augmentation des tarifs.

archives key

de ferroutage du Gothard, largement terminé, reculeront nettement.

Le plan à moyen terme 1997-2001, également approuvé par le Conseil fédéral, confirme le renversement de tendance annoncé précédemment. Les comptes des CFF devraient s'équilibrer dès 1999. Parmi les mesures visant cet objectif figure la poursuite de la réduction du personnel.

Après une baisse des effectifs de plus de 2000 personnes en 1996, quelque 1800 postes doivent encore être supprimés d'ici l'an 2001. Le nombre des employés sera alors stabilisé au bas niveau d'un peu plus de 31.000 employés. D'ici là, la productivité doit augmenter de 24 %, ce qui exigera un gros effort de la part du personnel, a admis Hans Peter Fagagnini.

Au cours des six prochaines années, les CFF ont l'intention d'investir un total de 15,8 milliards, sans Alptransit. Sur ce montant, 2,3 milliards sont prévus pour l'amélioration de la sécurité de l'exploitation, a dit le nouveau directeur général Pierre-Alain Urech. Les CFF continueront aussi à investir dans un

matériel roulant attractif et l'aménagement des gares afin d'améliorer leur compétitivité sur le marché des transports.

Privatisation impossible

A propos de la réforme des chemins de fer, qui doit faire l'objet d'un message du Conseil fédéral au début de 1996, le président de la direction Benedikt Weibel a déclaré qu'une véritable privatisation des CFF était chose impossible. La régie s'oppose aussi à une séparation complète entre les secteurs transports et infrastructure.

En revanche, les CFF souhaitent devenir une société anonyme appartenant à la Confédération, avec une autonomie définie par un contrat d'entreprise, ainsi qu'une indemnisation du service public. Avant la fin de l'année, le conseil d'administration doit décider d'une réforme de l'entreprise avec séparation de l'infrastructure et des transports, qui resteront cependant sous un même toit. /ats

● Lire ci-contre notre commentaire

Commande reportée

Les CFF ont modifié leurs plans concernant la commande de trains inclinables. Alors qu'ils voulaient l'attribuer cette année encore, ils ont décidé de lancer un nouvel appel d'offres, a indiqué le directeur général Hans Peter Fagagnini, hier devant la presse.

L'acquisition de 45 convois inclinables, pour laquelle le plan à moyen terme des CFF prévoit un montant de 670 millions de francs, est leur dernière grosse commande de matériel roulant pour ce siècle. Au terme de la mise au concours, le 15 août dernier, deux concurrents restaient en lice. Il s'agissait d'un consortium d'entreprises suisses associé à Fiat et de la fabrique allemande Talbot.

Le conseil d'administration aura dû trancher en novembre. Au lieu de cela, une deuxième adjudication sera ouverte. Les offres reçues n'ont pas pleinement satisfait les CFF, a expliqué Hans Peter Fagagnini. Soit elles n'étaient techniquement pas au point, soit il y avait des problèmes avec le nombre de places assises exigé, soit encore les prix étaient trop élevés.

Le deuxième appel d'offres sera basé sur le même cahier des charges. Le délai sera fixé à fin février 1996. La décision interviendra dans le courant de l'an prochain. Le cahier des charges prévoit que les nouveaux trains puissent rouler à 200 km/h et mesurent 200 mètres de long. Leur conception doit leur permettre de circuler sur tout le réseau CFF, mais aussi en Allemagne et en Autriche. Les premiers trains inclinables devraient circuler dès l'an 2001 sur la ligne du pied du Jura. Ils doivent permettre de rallier Zurich à Genève aussi rapidement par Bienne que par Berne. /ats

LETTRES/ Le romancier Maurice Zermatten fête ses 85 ans

Un monde à faire partager

Le romancier et auteur valaisan Maurice Zermatten fête ses 85 ans. Né le 22 octobre 1910 à Saint-Martin, dans le Val d'Hérens, cadet d'une famille de neuf enfants, il s'est toujours senti poussé vers l'écriture. Cette pas-

sion est encore vivace, même s'il avoue renoncer désormais au roman.

- Lorsqu'on commence un roman, on ne sait jamais s'il sera long ou court. Ça demande de la patience et de la réflexion. Maintenant avec l'âge, je n'ai

plus cette patience, et peut-être aussi plus assez d'années devant moi, a-t-il confié lors d'un entretien avec l'ATS.

En 59 ans de carrière - son premier roman paraît en 1936 -, Maurice Zermatten a écrit près de 80 ouvrages, dont une moitié de romans. Une trentaine ont été traduits en allemand et quelques-uns en italien, en anglais, en hollandais, en espagnol, en portugais, en polonais, en japonais et même en romanche.

Pas moins de quinze prix ont émaillé sa carrière. «Mais il ne faut pas leur accorder plus d'importance qu'ils n'en ont. Ce n'est finalement qu'un chapelet d'autolouange», dit-il. Reste que le Grand prix de l'Académie française pour le rayonnement de la langue française obtenu en 1974 lui tient particulièrement à cœur. «Il récompense un auteur pour ses qualités professionnelles.»

- Devenir romancier, ce n'est pas un choix. On a un monde en soi que l'on veut faire partager. Maurice Zermatten se rappelle bien le jour où sa vocation lui est clairement apparue. «J'avais dix ans. Maman m'avait demandé de porter le souper à papa en train d'arroser au fond de la vallée. C'était à une heure de marche et en allant, je me racontais des histoires. J'ai alors compris que j'avais ce monde en moi.» /ats



MAURICE ZERMATTEN - L'écrivain valaisan a écrit près de 80 ouvrages.

key

Trafiquant sous les verrous

La découverte d'un trafic de drogue dure au début de l'année à Moutier, dans le Jura bernois, a débouché sur la dénonciation de 19 personnes pour infractions à la loi sur les stupéfiants. Les enquêteurs, arrivés désormais au terme de leurs investigations, ont saisi des armes et une petite quantité d'héroïne. Un Suisse de 43 ans, personnage clé de ce trafic, se trouve toujours en détention préventive, selon le juge d'instruction de Moutier et la police cantonale bernoise.

Jeudi 10 août 1995, vers 8 h 45, des agents des unités spéciales de la police cantonale bernoise étaient intervenus dans un logement de Moutier. Au cours de l'enquête, pas moins de 23 personnes, dont la plupart de la région, ont été interpellées par la police. En définitive, 19 d'entre elles, âgées de 25 à 43 ans, ont été dénoncées pour infractions à la loi sur les stupéfiants. Une fois entendues, elles furent libérées. Seul l'auteur principal des infractions se trouve encore en détention préventive, a ajouté la police cantonale bernoise. /ap

CHRYSLER STRATUS

Moteur V6 de 2,5 l, 24 soupapes, 118 kW (161 CV),
boîte automatique, à partir de Fr. 38 500.- (TVA incl.)

CHRYSLER NEW YORKER

Moteur V6 de 3,5 l, 24 soupapes, 155 kW (211 CV),
boîte automatique, Fr. 66 000.- (TVA incl.)

CHRYSLER NEON

Moteur 2 l, 16 soupapes, 98 kW (133 CV),
boîte automatique ou manuelle à 5 vitesses,
à partir de Fr. 26 550.- (TVA incl.)



VOTRE AGENT CHRYSLER JEEP COMPÉTENT:

BERNE : 2735 BÉVILARD, GARAGE DE LA BIRSE, WILLEMIN S.A., TÉL. 032/92 24 62. 2503 BIENNE, WALTER SCHWAB AG, TÉL. 032/25 70 70. 2557 BIENNE-STUDEN, GARAGE MARTINI, TÉL. 032/53 60 80/81. FRIBOURG : 1762 GIVISIEZ-FRIBOURG, GARAGE S. A. MARTI, TÉL. 037/26 41 81. 1716 PLAFFELEN, GARAGE E. ZAHND AG, TÉL. 037/39 23 23. 1635 LA TOUR-DE-TRÈME, SPICHER ET CIE AUTOS S.A., TÉL. 029/2 90 74. 1680 ROMONT, GARAGE DE LA GARE, TÉL. 037/52 23 04. GENÈVE : 1219 GENEVE-LEVEZIN, GARAGE DU LIGNON EMIL FREY S.A., TÉL. 022/796 45 11. 1207 GENÈVE, COUNTRY SPORTSCAR SERVICE S.A., TÉL. 022/736 86 59. 1290 VERSOIX, GARAGE PARCA S.A., TÉL. 022/755 52 22. JURA : 2764 DELÉMONT-COURRENDLIN, GARAGE DU CASINO, WILLEMIN S.A., TÉL. 066/35 60 30/31. NEUCHÂTEL : 2300 LA CHAUX-DE-FONDS, AUTO-CENTRE EMIL FREY S.A., TÉL. 039/28 66 77. 2108 COUVET, AUTOMOBILES 3C, TÉL. 038/63 35 05. 2000 NEUCHÂTEL, GARAGE BOREL S.A., TÉL. 038/29 90 29. VALAIS : 1920 MARTIGNY, GARAGE ET ALAIN ROUGE S.A., HI-TECH AUTOMOTIVE, TÉL. 026/22 70 70. 1893 MURAZ-COLLOMBEY, CENTRE AUTOMOBILES MICHEL OPLIGER, TÉL. 025/72 78 78. 3960 SIERRE, GARAGE CITÉ DU SOLEIL, PAUL FELLAY & FILS S.A., TÉL. 027/55 11 48-1131.

FRISBA Garages

Toutes dimensions, toutes exécutions

139-710120 / ROC

FRISBA SA, 1095 Lutry
Tél. 021-791 13 33, Fax 021-791 51 57

DU JAMAIS VU!!!

25 CUISINES CHÊNE ou CHÂTAIGNIER
cédées à **Fr. 8350.-**
très beaux appareils inclus
+ **LAVE-VAISSELLE GRATUIT**
faisable encore sur plan ou mesure.
salles de bains de couleurs
Fr. 1295.-

L'HABITAT - 1907 SAXON - ☎ (026) 44 19 19
Téléphoner avant de venir ou
TAVANNES - Grand-Rue 8 - ☎ (032) 91 32 44
Ouvert que le samedi
En cas de non réponse des deux numéros
(089) 220 25 87 36-282948/4x4

GRAND CONSEIL DE LA RÉPUBLIQUE ET CANTON DE NEUCHÂTEL

Résolution à l'adresse des citoyennes et citoyens neuchâtelois

Soutien à l'initiative populaire fédérale « Oui à l'Europe »

Le 6 décembre 1992, le peuple et les cantons rejettent l'adhésion de la Suisse à l'Espace économique européen (EEE). Depuis, la Suisse est régulièrement pénalisée par son isolement, et son économie doit affronter des contraintes qui entravent sa compétitivité. De plus en plus d'entreprises vont, on envisage de s'installer à l'étranger, ce qui fait peser de lourdes menaces sur l'emploi. La situation est particulièrement difficile pour l'industrie des machines. Certes, les entreprises helvétiques de cette branche emploient aujourd'hui plus de personnel qu'en 1985. Mais la répartition géographique de ces emplois est préoccupante: les effectifs ont progressé de 50% à l'étranger, mais ils ont reculé de 20% en Suisse. Dans un autre domaine fondamental, celui de la recherche scientifique, la Suisse éprouve toujours plus de difficultés à s'insérer dans les programmes européens. L'isolement de la Suisse s'est encore aggravé depuis que l'Autriche, la Suède et la Finlande ont adhéré à l'Union européenne (UE). En raison de cet élargissement de l'UE, l'EEE a perdu toute signification.

Depuis le rejet de l'EEE, les autorités fédérales se sont engagées dans la voie des négociations bilatérales avec l'UE. Les premiers entretiens montrent que sur des dossiers aussi importants que les transports et la libre circulation de personnes, la Suisse a beaucoup plus de peine à faire valoir son point de vue que si elle était membre à part entière de l'UE.

Géographiquement la Suisse est incontestablement au centre de l'Europe. Sa petite superficie, en comparaison avec les pays qui l'entourent, l'oblige à faire preuve de disponibilité et d'ouverture envers ses voisins. Cet esprit d'ouverture s'exprime particulièrement dans l'état d'esprit de la jeunesse suisse qui ressent le besoin indispensable pour son avenir de s'ouvrir à l'Europe.

Pour toutes ces raisons, et compte tenu du fait que le 6 décembre 1992, le corps électoral neuchâtelois a exprimé un vote nettement européen (plus de 80% de « oui »), le Grand Conseil de la République et Canton de Neuchâtel invite les citoyennes et les citoyens neuchâtelois à relancer le débat européen et à soutenir les mouvements de jeunes porteurs de l'initiative populaire « Oui à l'Europe » lancée par cinq organisations en février 1995.

Cette initiative demande que la Confédération engage sans délai des négociations avec l'Union européenne en vue d'y adhérer, cette adhésion restant soumise au vote du peuple et des cantons. L'initiative précise que lors des négociations et de l'adaptation du droit suisse au droit de l'UE, les autorités devront veiller à ce que les valeurs fondamentales de la démocratie et du fédéralisme ainsi que les acquis sociaux et environnementaux soient assurés.

La discussion sur l'Europe doit aujourd'hui être relancée à tous les niveaux. C'est la seule façon de parvenir rapidement à une adhésion de la Suisse à l'Union européenne, synonyme d'espoir pour la jeunesse et de participation active à la construction d'une Europe qui ne soit pas seulement celle des marchands et des marchés, mais aussi d'une Europe politique, démocratique, sociale et interculturelle.

Résolution adoptée par le Grand Conseil le 2 octobre 1995, par 79 voix contre 2.

L'EXPRESS

Bulletin de changement d'adresse

à faire parvenir 5 jours à l'avance soit à notre réception rue Saint-Maurice 4, soit par courrier à: L'EXPRESS, service de diffusion, case postale 561, 2001 Neuchâtel ou par FAX: 038 / 243 614.

N° abonné: _____

ADRESSE ACTUELLE (domicile)

Nom: _____

Prénom: _____

Rue: _____ N°: _____

N° postal: _____ Localité: _____

NOUVELLE ADRESSE (vacances ou définitive)

Nom: _____

Prénom: _____

c/o: _____

Rue: _____ N°: _____

N° postal: _____ Localité: _____

Pays: _____

Valable dès: _____ Reprise de la distribution au domicile le: _____

Expédition par courrier normal ou avion

AVIS IMPORTANT: Les ordres ne sont pas acceptés par téléphone, ils ne peuvent devenir effectifs que 3 jours (samedi et dimanche non compris) après réception de la demande par notre service diffusion. Les changements d'adresse ne sont pas effectués pour une durée inférieure à 6 jours ouvrables. Pour tout changement effectué, il est perçu une taxe de Fr. 3.- L'indication du numéro postal est indispensable pour la Suisse et pour les autres pays qui l'ont introduit. Les expéditions par avion doivent être spécialement demandées. Sans indication, les expéditions sont effectuées par courrier normal. L'EXPRESS décline toute responsabilité en cas de distribution défectueuse à l'étranger et de demandes formulées d'une manière incomplète ou peu lisible.

Espace réservé à L'EXPRESS

Code	Sect.	Bande	JA	Taxe	Port	AV
□	□	□	□	□	□	□

A découper et à conserver

2 mois gratuits en souscription à notre abonnement annuel dès **Fr. 5** par mois

Toutes prestations:

- Musculation
- Programmation
- Cardio-training
- Sauna
- Solarium
- Cours collectifs

FITNESS PLEINE FORME

Neuchâtel Rue de la Côte 66

PROBLÈMES D'AUDITION

NOUVEAUTÉS: mini-ordinateurs pour malentendants

Aides auditives télécommandées avec sélection automatique.

Fournisseur: AI - AVS - AMF - CNA.

Renseignements - Essais - Contrôle gratuit

CENTRALE D'APPAREILLAGE ACQUÉ

FONDATION CENTRALE
Rue Saint-Honoré 2 - 2000 Neuchâtel
Tél. (038) 24 10 20

Ouvert du lundi au vendredi de 8 h à 12 h et de 14 h à 18 h

CHRYSLER VISION

Moteur V6 de 3,5 l, 24 soupapes, 155 kW (211 CV),
boîte automatique, à partir de Fr. 51 800.- (TVA incl.)



CHRYSLER: LA NOUVELLE RÉFÉRENCE AUTOMOBILE.

Les modèles développés par Chrysler incarnent une approche futuriste de la mobilité individuelle. Ils s'adressent de ce fait à des conducteurs synchrones avec le progrès et avec leur époque. De la compacte à la luxueuse berline, Chrysler présente quatre réalisations qui marquent leur époque. Elles ont pour nom Neon, Stratus, Vision et New Yorker et toutes symbolisent l'idéal de perfection qui entoure chaque création Chrysler. Le Cab-Forward-Design, une exclusivité du constructeur américain, vient bouleverser les conventions et les idées reçues en matière d'architecture intérieure. Ce concept révolutionnaire génère 15% d'espace supplémentaire par rapport aux berlines traditionnelles. Les

berlines Chrysler sont, en outre, équipées d'une motorisation bénéficiant des derniers développements techniques. Le standard élevé de sécurité comprend ABS, protections latérales et airbags full-size pour conducteur et passager avant. Un équipement de série au-dessus de la moyenne, des finitions particulièrement soignées et un rapport prix/performance inégalé sont autant de privilèges qui signent la créativité et les défis high-tech de la marque Chrysler. Votre agent officiel vous attend pour une course d'essai. Il vous proposera à cette occasion une offre exclusive et personnelle.



REPRÉSENTATION GÉNÉRALE POUR LA SUISSE ET LA PRINCIPAUTÉ
DU LIECHTENSTEIN: CHRYSLER JEEP IMPORT (SWITZERLAND) AG,
VULKANSTRASSE 120, 8048 ZÜRICH, TÉL. 01/434 82 00.

VISION, AUTO-PÔLE, RENÉ VULTAGIO S.A., TÉL. 027/23 75 12. 3945 STEG-GAMPEL, VEGAS GARAGE, TÉL. 028/42 11 41. VAUD: 1860 AIGLE, INTER-AUTO S.A., TÉL. 025/26 33 81. 1815 CLARENS, GARAGE DE VINET, JEAN ZWAHLEN ET FILS, TÉL. 021/964 34 46. CANTON DE VEVAY, CORSIER-SUR-VEVEY, CILO S.A., TÉL. 021/921 02 31. 1023 CRISSIER, EMIL FREY S.A., CENTRE AUTOMOBILE ROMAND, TÉL. 021/631 24 11. 1023 CRISSIER, EMIL FREY FINANZ AG, BUREAU ROMAND, TÉL. 021/631 24 30. 1266 DUILLIER, GARAGE DES MARAIS, CORTESY, TÉL. 022/361 27 41. 1037 ÉTAGNÈRES, G. CASALE, GARAGE & CARROSSERIE, TÉL. 021/731 35 22. 1606 FOREL (LAVAU), C. DICK, GARAGE DU PRALET S.A., TÉL. 021/781 22 19. 1027 LONAY, GARAGE MARTIN BÜRGIN S.A., TÉL. 021/803 30 44. 1094 PAUDEX, GARAGE CARROSSERIE RIO S.A., TÉL. 021/791 66 22. 1305 PENTHALAZ, GARAGE DE LA VENOGNE S.A., S. FAVRE, TÉL. 021/861 10 72-077/22 33 72. 1032 ROMANEL S/LAUSANNE, CILO S.A., CENTRE DE DISTRIBUTION CHRYSLER/JEEP, TÉL. 021/648 38 83. 1131 TOLOCHENAZ, AUTO-BOLLÉ S.A., TÉL. 021/802 22 22. 1400 YVERDON-LES-BAINS, STATION AGIP, A. IEVOLO, TÉL. 024/21 56 55. 1400 YVERDON-LES-BAINS, ALTERNATIVE CARS S.A., C. IEVOLO, TÉL. 024/24 53 63. 18-263615/ROC F J 95

Pommes d'encavage du pays

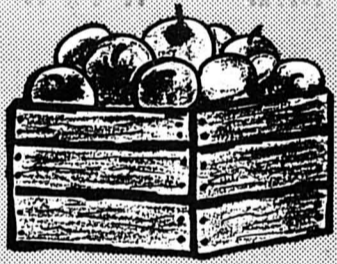

Variétés

5 kg

Golden Délicious I	11.50
Golden Délicious II	7.50
Maigold I	12.90
Boscop I	13.50
Idared I	10.90
Cloche I	11.90
Jonagold I	11.90
Canada I	12.90

132-777498/4x4



Coop Neuchâtel-Jura
Jura bernois

BATEAUX

OCCASIONS ET NEUFS

Plus de 20 modèles différents, pour tous les goûts et toutes les bourses, déjà à partir de Fr. 2000.-.

NOUVEAU:
importation directe des USA

Bateaux REGAL

Rendez-nous visite, offres de reprises sans engagement. 66536-110



MÉRILLAT

ATELIER
NAUTIQUE

Rue du Lac 3 2520 La Neuveville

Tél. 038/51 17 69
Fax 038/51 57 69

CABINET KEPLER

MEDIUMS

Féd. Intern. des sciences occultes

1567853

Frs. 2.13 / mn.
260693-110

7 jours/7 9Hr-2Hr

ASTRO
TEL 2,13 Frs.-Min.

VOYANCE

Directe par Téléphone
156 73 19

Restaurant - Pizzeria
« AU TONNEAU »
P. CAPRA et C. EUGENI
Rue Beauregard 10
Case postale 56
2520 La Neuveville
231339-110

MOBY-DICK
ECOLE DE PLONGÉE



PROFESSIONAL DIVING SCHOOL

organises courses for all levels of diving, with the world leader in diver education

PADI

our programme is based on safety and fun

Come and dive in the cleanest lake of Switzerland.

Tél. 038/42 34 57 or

089/240 32 51

La Baconnière 51

2017 Boudry 230431-110

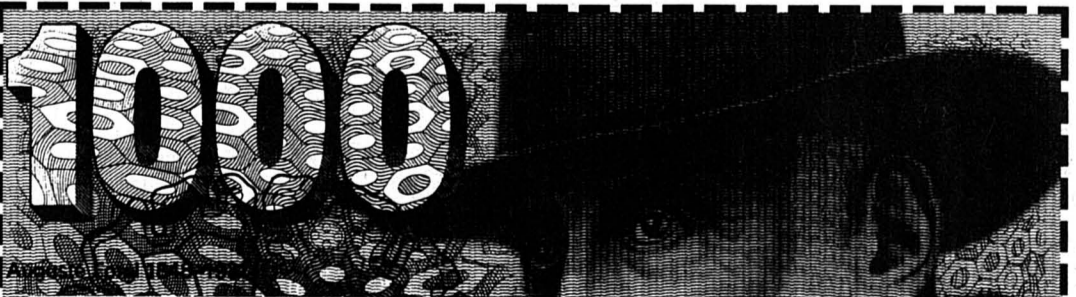

1000

Veuillez me verser Fr. _____

Je rembourserai par mois env. Fr. _____

Nom _____

Prénom _____

Rue _____ No _____

NPA/Domicile _____

Date de naissance _____

Signature _____

J'autorise la Banque Procrédit à utiliser les indications précitées pour l'examen de cette demande et pour la ZEK.

Adresser à Banque Procrédit, Fbg de l'Hôpital 1, 2001 Neuchâtel (08.00 - 12.15/13.45 - 18.00 heures) ou téléphoner au

038 - 24 63 63

BANQUE Xprocrédit

Pour un crédit de fr. 5000.- p. ex. avec un intérêt annuel effectif de 15.0% total des frais de fr. 390.40 pour 12 mois (indications légales selon l'art. 3 lettre f de la LCD). - Le crédit à la consommation est interdit lorsqu'il a pour effet de provoquer le surendettement de l'emprunteur. - (selon Loi sur la police du commerce du Canton de Neuchâtel)

L'EXPRESS

038 25 65 01 pub'

Bienne: administration dans l'embarras

Une affaire de frais de chauffage provoque des remous dans l'administration biennoise. Le directeur du Palais des congrès comptait économiser quelque 80.000 francs en recourant au mazout plutôt qu'au service municipal du gaz. Il n'en sera rien, puisque l'exécutif a décidé de faire marche arrière.

Souvent critiqué pour ses déficits, le Palais des congrès, soumis à la direction biennoise des écoles, a reçu pour mandat de faire des économies. Après avoir étudié la question, le directeur du Palais des congrès, Othmar Tschümperlin, a réalisé qu'il pouvait économiser environ 40 % des frais en chauffant le bâtiment au mazout.

En août 1993, il écrit au service municipal du gaz pour demander la résiliation du contrat pour le chauffage avec un délai de deux ans. Il ne reçoit aucune réponse, a-t-il expliqué hier à la radio alémanique DRS. En septembre dernier, considérant le contrat comme résilié, Othmar Tschümperlin conclut un contrat de livraison de 500 tonnes de mazout pour une année avec une société privée. Il reçoit la bénédiction de sa supérieure, Erica Wallis, la directrice socialiste des écoles.

Entre-temps, la directrice biennoise de la police et des entreprises municipales, la radicale Marie-Pierre Walliser, réalise ce qu'elle appelle le «couac» du service municipal du gaz. L'affaire est portée devant l'exécutif biennois le 22 septembre dernier. En invoquant le fait que le gaz est plus écologique que le mazout, les autorités décident de faire marche arrière. Le Palais des congrès va devoir s'alimenter au gaz, tandis que son directeur est privé de compétence dans le domaine énergétique.

Négociations en vue

Résultat, la ville se retrouve avec 500 tonnes de mazout sur les bras. Pour tenter de résoudre le problème, les autorités compétentes vont entamer des négociations dès aujourd'hui. Elles espèrent que la société Gasverbund Seeland AG, avec laquelle la ville est liée par contrat, reprenne le mazout à son compte. Le Palais des congrès revient pour sa part au gaz et renonce ainsi à 80.000 francs d'économies par année. /ats

JURA/ Le Bureau de la condition féminine ne disparaîtra pas

Les femmes tiennent bon

Le Bureau de la condition féminine (BCF) du canton du Jura ne sera pas démantelé, a déclaré hier la ministre Anita Rion. Le poste de chef sera repourvu à 100 % et l'effectif du personnel est maintenu. La mise au concours officielle paraîtra la semaine prochaine.

Après la démission de Marie-Josèphe Lachat, première «Madame égalité» de Suisse, Anita Rion a constitué un groupe de travail chargé de définir la nouvelle orientation des activités du BCF. Ce groupe demande le maintien d'un poste de chef à 100 % et la poursuite des activités du BCF, sauf dans le domaine politique. La nouvelle (ou le nouveau) responsable

pourrait entrer en fonction encore avant la fin de l'année, a précisé la ministre.

La future responsable du BCF doit être titulaire d'un diplôme universitaire ou équivalent (droit, sciences sociales, économie ou sciences politiques) et disposer d'une expérience sur le terrain, si possible en milieu économique, a encore précisé la ministre. Durant cette législature, le BCF devra mettre l'accent sur la participation des femmes au monde économique.

Le gouvernement jurassien veut faire du BCF «un instrument plus efficace au service de la promotion des femmes dans le monde du travail», a souligné la

ministre. L'entrée en vigueur de la loi fédérale sur l'égalité entre hommes et femmes permettra d'envisager une réelle promotion des femmes dans le monde économique, a-t-elle ajouté.

L'ancienne chef du BCF, Marie-Josèphe Lachat, a démissionné en juin après la décision du gouvernement de ne plus lui transmettre à l'avance l'ordre du jour des séances de l'exécutif. Cette démission avait provoqué de nombreuses protestations dans le Jura, notamment celles du Centre de liaison des associations féminines, qui regroupe quelque 10.000 femmes jurassiennes. /ats

INTERNET/ Premier mois du serveur de la Confédération

Des parlementaires très branchés

Présent depuis un peu plus d'un mois sur Internet, le serveur de la Confédération a déjà été interrogé plus de 170.000 fois, dont 34.000 à partir de l'étranger. Les informations sur les parlementaires et la photo du Conseil fédéral sont les plus demandées, a indiqué hier la Chancellerie fédérale.

Les informations que la Confédération met à la disposition des utilisateurs d'Internet depuis le 15 septembre dernier via Word Wide Web (Web) correspondent à 15.000 pages de texte. On y trouve des renseignements sur le Parlement, le Conseil fédéral, l'administration et le Tribunal fédéral ainsi que des reproductions de photographies et des documents sonores.

Les informations présentant brièvement les parlementaires et la photo du Conseil fédéral – autographes inclus – sont celles qui ont été les plus demandées jusqu'à maintenant. Viennent ensuite les listes des candidats aux élections au Conseil national de dimanche et les explications à ce propos. /ap

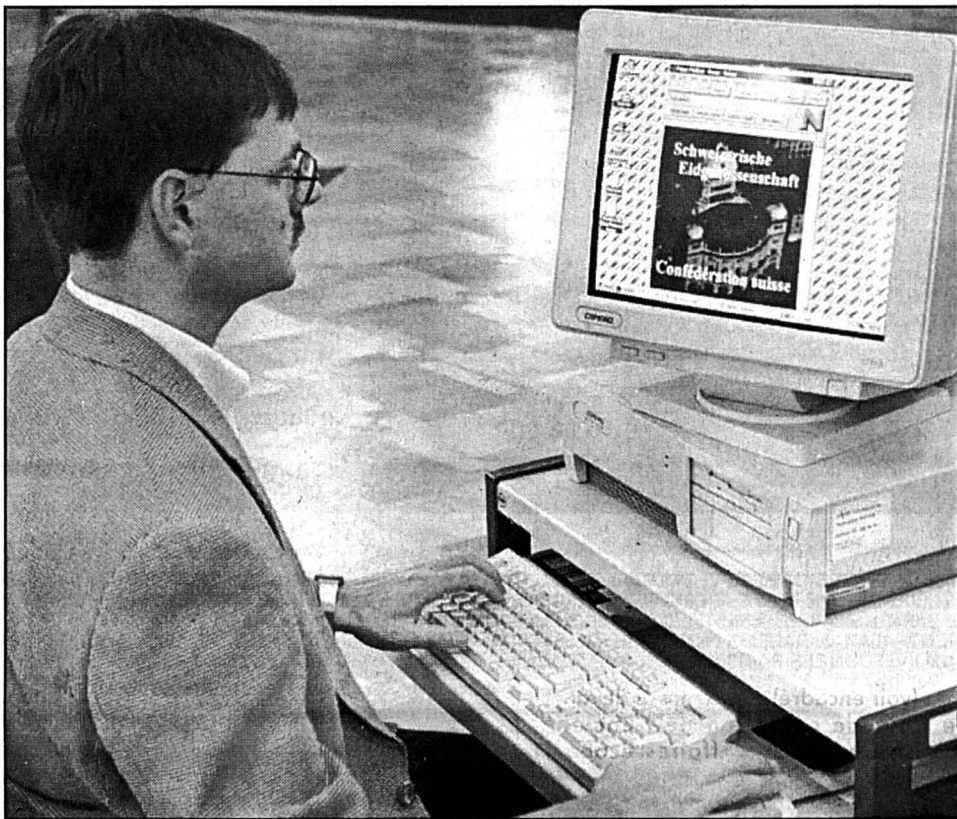

SURFING – Les best-sellers du serveur de la Confédération? Les portraits de parlementaires et la photo du Conseil fédéral.

archives

MONDE

ITALIE/ Victoire momentanée des juges milanais anticorruption

Ministre de la Justice destitué

De Rome:
Frédérique Perron

Hier, les Italiens ont assisté pour la première fois à une sorte de corrida en direct avec la retransmission intégrale du «procès Mancuso», ministre de la Justice, accusé d'avoir voulu démanteler par tous les moyens l'équipe «Mains propres» des juges milanais. Le sang a coulé et les opposants au ministre ont eu gain de cause. Après deux jours de réquisitoires, déclamés sur des tons parfois violents, la motion de censure présentée contre le ministre Mancuso a été approuvée par 173 voix contre 3. Outré, l'ex-président du Conseil et tête de file de la droite italienne Silvio Berlusconi a estimé que «la démission du gouvernement s'imposait».

A l'heure du vote, les députés du Pôle

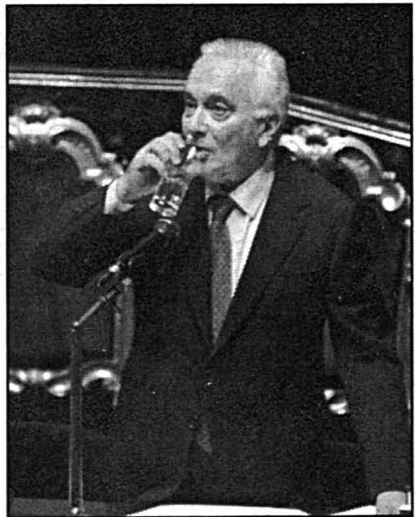

FILIPPO MANCUSO – Le désormais ex-ministre de la Justice a fait recours auprès de la Cour constitutionnelle.

de la liberté ont préféré sortir de l'hémicycle, pour ne pas avoir à participer à une opération qu'ils qualifient «d'inacceptable».

Filippo Mancuso est arrivé aux environs de 9h30 du matin, après avoir passé la nuit à potasser son discours. Quelques heures auparavant, il avait déposé un recours contre le Sénat auprès de la Cour constitutionnelle en arguant qu'une motion de censure individuelle est contraire aux principes élémentaires de la Constitution italienne.

Deux jours durant, les chefs de file des différents partis politiques tels Silvio Berlusconi, de Forza Italia, et Massimo D'Alema, secrétaire du PDS, ont débattu pour défendre ou accuser le garde des Sceaux.

Crise de gouvernement en vue

Il s'agit là d'une affaire épineuse pour le cabinet de Lamberto Dini, lequel risque fort de devoir faire face à une crise de gouvernement en bonne et due forme au vu de l'attitude de son désormais ancien ministre. Ce dernier est en effet fermement décidé à livrer bataille, car, dit-il, les juges milanais auraient «abusé de leur pouvoir» en mélangeant justice et politique comme dans le cadre de l'enquête contre l'ex-président du Conseil Silvio Berlusconi, accusé de fraude fiscale aggravée.

Mais l'affaire risque de se corser dès mardi prochain lors de la première réunion de la Cour suprême chargée d'examiner le recours présenté par l'ex-président de la Justice. Il est fort probable que d'ici là, Lamberto Dini, soutenu dans ce sens par le chef de l'Etat Oscar Luigi Scalfaro, aura déjà trouvé un remplaçant. Deux cas de figure peuvent déjà être envisagés: la Cour constitutionnelle accepte le

recours de Filippo Mancuso, lequel devrait en ce cas être réintégré dans ses fonctions – deux ministres pour un seul fauteuil, du jamais vu – ou bien Mancuso est désavoué par la haute cour et l'affaire est bouclée.

Il ne s'agit pas là d'une véritable «première» dans l'histoire de la toute récente Seconde République. En 1994, Alfredo Biondi, garde des Sceaux sous le gouvernement Berlusconi, avait organisé une tournée d'inspection auprès du Parquet milanais, soupçonné de manœuvres d'intimidation envers quelques personnalités impliquées dans le scandale «Tangentopoli», ou les histoires de pots-de-vin au niveau politique. L'opposition avait proposé de traduire le ministre devant le Sénat sans toutefois aboutir à un résultat concret.

Cette fois-ci, l'affaire a pris une tournure différente, car le ministre Mancuso ne s'est pas contenté de critiquer plus ou moins ouvertement l'attitude de certains juges tels Antonio Di Pietro, mais a également demandé la mise en accusation de leur chef de file «spirituel» Francesco Saverio Borelli pour avoir informé le président de la République qu'une information judiciaire venait d'être ouverte contre Silvio Berlusconi, alors président du Conseil, avant que ce dernier n'en soit officiellement informé.

A l'heure actuelle, on est en droit de se demander si l'affaire Mancuso ne pourrait pas servir de prétexte aux législatives anticipées que semblent désormais souhaiter l'ensemble des partis politiques.

◇ F. P.

■ GRÈVE ANNULÉE – Les chemins de fer italiens ont renoncé à observer une grève de 24 heures qui devait débiter hier à 21h, ont indiqué hier après-midi les CFF. /ats

RHÔNE-RHIN

■ PRISONS – Une ex-employée de la prison pour femmes de Hindelbank (BE) devra comparaître devant la justice. A l'instar d'un ancien employé de l'établissement, entre-temps suspendu de ses fonctions, elle devra répondre d'attentat à la pudeur des détenues. /ap

■ TAXES DE PARC – La polémique autour de l'augmentation des taxes de stationnement à Zurich s'envenime. Le Touring club suisse (TCS) menace de déposer plainte pénale contre le directeur municipal de la police, Robert Neukomm. Dans une lettre publiée hier, l'organisation crie au «chantage» et à la «contrainte». /ats

■ CASINO – Un casino pourrait bientôt s'ouvrir en ville de Fribourg. L'exécutif communal a décidé de déposer une demande de concession auprès du Conseil d'Etat. L'exploitation de l'établissement sera confiée au groupe spécialisé Escor, basé à Guin (FR), via la société anonyme Casino Operating Fribourg SA. /ats

■ VOLEURS TOXICOMANES – La police vaudoise a arrêté un couple de toxicomanes qui a avoué avoir commis ces deux dernières années une soixantaine d'infractions dans la région de Vevey, Montreux et La Tour-de-Peilz. Agés de 24 et 27 ans, les deux inculpés ont utilisé la totalité du butin, soit près de 30.000 francs, pour l'achat de stupéfiants à Zurich. /ats

■ PASTEUR SIEBER – Le pasteur Ernst Sieber et son centre d'accueil pour toxicomanes ont quitté Kollbrunn (ZH) pour Wangs-Pizol (SG). Ils ont loué une maison de vacances pour neuf semaines et espèrent pouvoir s'installer à Roggwil (BE) à Noël. Premier feu vert pour ce projet: le permis de construire a été octroyé hier. /ats

■ LAIT GRATUIT – Les élèves des écoles zurichoises ne doivent pas recevoir de lait à la récréation. Le gouvernement cantonal recommande au parlement de rejeter un postulat en ce sens déposé par l'UDC. La distribution coûterait trop cher (10,5 millions de francs par année). /ats

■ CAMBRIOLEUR BLESSÉ PAR BALLE – Un voleur a été blessé par balle mercredi soir à Bâle par le propriétaire de la maison qu'il cambriolait, a annoncé hier le Ministère public de Bâle-Ville. Le jeune homme a tout d'abord sommé l'intrus avant de lui tirer dessus. /ats

Haute finance: Parretti arrêté aux Etats-Unis

L'homme d'affaires italien Giancarlo Parretti, qui avait échoué dans sa tentative de rachat des studios de cinéma MGM au côté du Crédit Lyonnais, a été arrêté mercredi à Los Angeles par des agents fédéraux à la demande de la justice française. Le financier italien a été placé en détention, il devrait être entendu aujourd'hui par un juge de Los Angeles chargé de statuer sur une demande d'extradition d'un juge français. Giancarlo Parretti est accusé par la France d'avoir escroqué le Crédit Lyonnais, qui était son principal partenaire dans le rachat en 1990 de la Metro-Goldwyn-Mayer au milliardaire américain Kirk Kerkorian pour 1,2 milliard de dollars. /ap

Chasse au lion dans une forêt française

Une soixantaine de policiers et de gardes forestiers se sont lancés depuis 24 heures dans une chasse au lion dans la forêt de Chizé, au sud de Niort, dans l'ouest de la France. L'alerte avait été donnée mercredi par des chasseurs qui avaient aperçu un fauve.

Les recherches entreprises ont confirmé que ces chasseurs n'avaient pas exagéré. Des empreintes de félin, sans doute une lionne pesant environ 150 kg, ont été relevées dans cette forêt que borde un parc animalier. Mais celui-ci n'abrite pas de lion parmi ses pensionnaires.

La forêt de Chizé a été interdite aux promeneurs. Les services vétérinaires de la région interrogent leurs homologues dans toute la France pour vérifier si quelqu'un a signalé la disparition d'une lionne. /afp

Monnaie unique: l'Allemagne pour la prudence

Les conditions d'entrée en vigueur de la monnaie unique européenne sont plus importantes que la date d'application, a estimé hier le ministre allemand de l'économie Guenter Rexrodt. Lundi, le chancelier Helmut Kohl avait souligné que les Allemands redoutaient l'introduction hâtive d'une nouvelle devise.

«Pour l'Allemagne, introduire la devise (européenne) à une certaine date n'est pas le plus important. Les critères de convergence sont le plus important. S'ils ne sont pas remplis, il devra alors y avoir report, a-t-il expliqué dans une interview au «Herald Tribune».

Pour le moment, seuls l'Allemagne et le Luxembourg remplissent les conditions requises: inflation et déficit budgétaire annuel inférieurs à 3 % et dette n'excédant pas au total 60 % du PNB. /ap

Holocauste: monument profané à Berlin

Des inconnus ont profané pour la quatrième fois un mémorial de l'Holocauste érigé à la fin du mois de septembre à Berlin, a indiqué hier la police. Les profanateurs ont abattu trois des 16 statues de plâtre réalisées par le sculpteur berlinois Stuart Wolfe et représentant des déportés dans les camps de concentration. Ces statues avaient été installées pour une durée d'un mois le 30 septembre dernier devant l'ancienne gare Anhalter Bahnhof, utilisée par les nazis pour des déportations et détruite en 1945. /afp



ESPACE DECOR pour vos cadeaux de fin d'année, profitez Liquidation totale: rabais 30 - 50 - 60 - 80 %

du 10 octobre au 31 décembre 1995 (cause déménagement)

Tapis d'Orient, meubles, lampes, objets de décoration divers + de nombreux petits articles de décoration

Rue des Moulins 17 - 2000 Neuchâtel - Tél. 038/24 24 01 - Notre nouvelle adresse vous sera communiquée ultérieurement

264478-110

ÉLECTIONS FÉDÉRALES 21 et 22 octobre 1995

*Il faut l'Europe bien sûr
sans oublier le monde.
Ce sont les mêmes qui l'écourent
chez-nous et exploitent le tiers-monde.
Il y a urgence à entrer dans
une autre voie.
La tâche est ardue mais belle
La POP s'y attèle.
Renouons avec l'espoir.*

Liste N° 4

Chaque voix compte



POP
264489-110

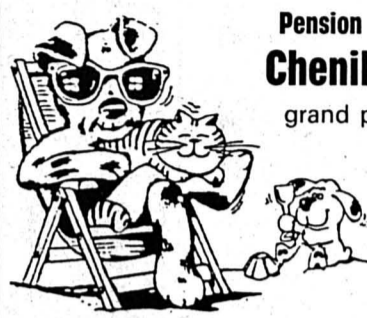

Pension pour chiens et chats Chenil Vieux Moulin

grand parc boxes chauffés

magasin
d'articles pour
chiens et chats

Appréciez notre
service personnalisé
pour le conseil de la
nourriture de votre
animal!

230684-110

M. + T. Messmer 1588 CUDREFIN Tél. + Fax 037/77 22 86

A vendre

THUYAS

Occidentalis communs;
Plicatas Atrovirens,
toujours verts et sans grains;
Fastigiens, sans taille.

Très belle qualité.
Livraison et plantation possibles.
Prix attractifs.

Hortiplantes S.A. - Carron

Pépinière à Vernayaz
Tél. (026) 64 19 38 + (077) 28 59 46
aussi midi et soir. 66286-110

VOYANCE PROFESSIONNELLE

9 - 24 h

2,13 min

156 **72 38**

traite toute question pour vous aider

65261-110

**QUI DONNE
DE SON SANG
AIDE**



ACTUELLEMENT CHEZ OPEL

PARÉE POUR L'HIVER: OMEGA MONTANA

Opter pour la nouvelle Omega Montana, c'est démontrer de solides connaissances automobiles et un jugement sûr. En effet, les très nombreux avantages de la Montana en font la référence absolue dans sa catégorie.

Ainsi, son riche équipement de série ne craint aucune comparaison: ABS, 2 airbags Opel full size, dispositif antidémarrage électronique, verrouillage central avec télécommande, etc. Des raffinements auxquels viennent s'ajouter un équipement supplémentaire "spécial hiver" des plus séduisants (voir tableau) et un prix imbattable. Disponible en version berline ou Caravan, la Montana est dotée de série d'un puissant moteur ECOTEC 2.0i 16V (136 ch) ou, sur demande, d'un bloc 2.5i V6 24V ou

d'un 6 cylindres 2.5 turbodiesel. Enfin, comme toutes les Opel neuves, les Montana bénéficient gratuitement pendant 3 ans du service OPEL ASSISTANCE.

- | | |
|---|------------------|
| 1. Omega Montana 2.0i | |
| Berline | Fr. 35'000.- |
| Caravan | Fr. 36'500.- |
| | (6.5% TVA incl.) |
| 2. Antibrouillards | |
| 3. Différentiel autobloquant | |
| 4. Ordinateur de bord | |
| avec affichage de la température extérieure | |
| 5. Sièges avant chauffants | |

MODÈLES EXCLUSIFS
POUR LA SUISSE



Omega Montana berline (en haut).
Omega Montana Caravan (en bas).



OPEL
LE N°1 EN SUISSE.

Cortailod et Saint-Blaise Garage Lanthemann S.A.; Couvet Autoservices Currit

et les distributeurs locaux à: Boudry Garage Hovorka; Cernier Garage Beau-Site BBM S.A.; Peseux Garage du Vignoble; Rochefort Garage Golay

264492-110



M.B.P.

Rentenanstalt 

Swiss Life 

L'assurance-vie.

Get the Swiss Life feeling

Pour que tout le monde se sente comme ça.

Prévoir, c'est mieux profiter de la vie. Rentenanstalt/Swiss Life, leader de l'assurance-vie en Suisse, vous offre sécurité et sérénité.

Rentenanstalt/Swiss Life et Mobilière Suisse pour toutes vos assurances.

Neuchâtel

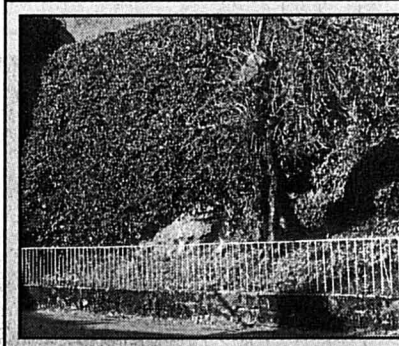

Une plante attachante

NEUCHÂTEL - Le lierre, un simple ornement? Pas seulement, explique le 24me panneau nature exposé en ville. E

Page 13

Dans ce cahier, toute l'actualité du canton, de la ville et des six districts neuchâtelois, ainsi que des régions voisines

ACTION SOCIALE/ Par une nouvelle loi, Neuchâtel veut passer d'une logique d'indemnisation à une logique d'insertion

Il faut parer à la mentalité d'assisté

Luttons contre la mentalité d'assisté! Augmentons le sentiment d'utilité sociale des démunis! Passons d'une logique d'indemnisation à une logique d'insertion! Tels sont les ambitieux objectifs de la nouvelle loi sur l'action sociale, mise en consultation ces jours par le canton. Neuchâtel veut créer des services sociaux intercommunaux, mettre en place des contrats d'insertion et assouplir l'obligation de remboursement de la dette d'aide sociale.

En 1982, canton et communes avaient versé quatre millions de francs au titre de l'assistance publique. Ils ont dépensé dix-huit millions en 1994. Avec le chômage et la précarisation de l'emploi, le nombre des assistés a explosé. Il se chiffre à plus de 4500 personnes sur l'ensemble du canton. Pour Francis Matthey, chef du Département des finances et des affaires sociales, il est temps de remplacer la loi sur l'assistance publique de 1965. En mettant en consultation une loi sur l'action sociale, Neuchâtel veut innover dans trois domaines:

● **Services sociaux intercommunaux:** On ne trouve des services sociaux dotés en personnel qualifié qu'à Boudry, La Chaux-de-Fonds, Fleurier, Le Locle, Neuchâtel et Peseux. Partout ailleurs, les dossiers d'assistance sont gérés par les administrateurs communaux. La loi ferait obligation aux com-

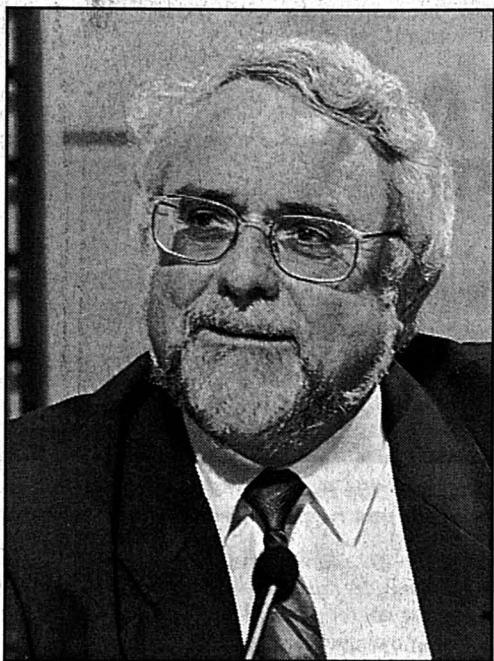

FRANCIS MATTHEY - «Donner une nouvelle définition à l'action sociale».

munes de se doter de services sociaux dignes de ce nom. Selon Daniel Monnin, chef du Service de l'assistance, plus de la moitié d'entre elles sont acquises à l'idée de se regrouper pour créer des services intercommunaux. Les avantages? Une plus grande égalité de traitement, une prévention plus efficace et la mise en place de permanences, avec un personnel formé tout exprès.

● **Programmes et contrats d'insertion:** «L'insertion doit rester la pierre an-

gulaire de toute lutte contre l'exclusion», a dit hier Francis Matthey, pour qui il devrait exister, au-delà d'un certain «droit aux revenus», un «droit à l'utilité sociale». En mettant sur pied des programmes d'insertion, l'Etat proposera un contrat. Les bénéficiaires d'une aide sociale toucheront une prime pour toute contre-prestation: activité auprès de collectivités publiques, stages en entreprise en vue d'améliorer leur formation ou d'en acquérir une, actions destinées à retrouver ou à développer une capacité de travail et une autonomie sociale.

Dans la mesure où il n'est pas assuré de mettre sur pied un nombre suffisant de programmes, Neuchâtel n'instaura pas un droit au contrat d'insertion, mais certains bénéficiaires d'aide sociale pourront être astreints à un projet. Le but de cette mesure? Parer à la «mentalité d'assisté», en permettant aux autorités d'aide sociale de poser des exigences aux personnes qui ont toutes les facultés pour participer à des projets d'insertion.

● **Remboursement de la dette:** Dans la majorité des cas, l'Etat entend renoncer à demander aux bénéficiaires le remboursement des montants de l'aide sociale. Celui-ci ne demeurera exigible que dans trois cas: lorsque l'aide a été obtenue indûment à la suite d'indications fausses ou incomplètes; lorsque le bénéficiaire se trouve en mesure de rembourser sa dette suite à un héritage, un don, un gain de loterie ou tout autre revenu extraordinaire; et enfin, «lorsque l'équité l'exige».

Le canton mettra en place une coordination interdépartementale des poli-

tiques sociales. Elle aura notamment pour but d'harmoniser les normes de calcul et les conditions d'octroi des aides. Mise en consultation jusqu'au 15 dé-

cembre, la loi sur l'action sociale pourrait être présentée au Grand conseil avant l'été 1996.

◇ C. G.

Déclat psychologique

Par Christian Georges



A l'heure où 36% des nouveaux dossiers d'assistance concernent des 18-30 ans, Neuchâtel ne peut pas imaginer secourir ces jeunes pendant toute leur existence. La philosophie de l'aide sociale va changer. Le projet présenté hier tend à indiquer que l'Etat songe à la dignité des femmes et des hommes en difficulté avant de penser à améliorer l'état de ses finances.

En créant des programmes d'insertion pour le plus grand nombre de bénéficiaires d'une aide, le canton enrichit un droit social classique d'un impératif moral: tout en recevant de quoi assurer sa subsistance, l'assisté momentanément se voit conférer une véritable utilité sociale. La solidarité ne fonctionne plus à sens unique: la société offre à ses démunis une chance de redevenir des citoyens actifs. A eux aussi de la saisir! Le déclat psychologique sera d'autant plus fort que

l'Etat entend renoncer à exiger le remboursement systématique des dettes d'assistance. Une motivation supplémentaire à retrouver un emploi rémunéré, puisque ce revenu ne serait plus amputé de ces ristournes. D'ailleurs, l'Etat ne récupère à ce jour guère plus de 1,5% des aides consenties...

Après la France, des cantons comme Genève ou le Tessin ont instauré un revenu minimum d'insertion (RMI). Neuchâtel suit leur exemple sans aller aussi loin. A juste titre, il craint de ne pas pouvoir proposer systématiquement un programme d'insertion à tout un chacun. Le canton ne crée pas un droit à un revenu minimum d'insertion. Mais il poussera sur la voie de l'autonomie financière tous ceux qui présentent des chances objectives de réintégrer le circuit économique. Histoire d'éviter le désenchantement de celui qui disait après plusieurs années d'assistance: «Je ne sais plus ce que je veux. Je ne sais plus ce que je vaux».

◇ C. G.

ANNÉE DE LA NATURE/ Belle collaboration entre associations de protection et forestiers

Le dialogue au fond des bois

L'Année européenne de la nature aura permis des réalisations concrètes dans le canton de Neuchâtel. Mais, avec notamment la journée du 30 septembre aux Hauts-Geneveys consacrée au bois et à la vie en forêt, elle aura peut-être surtout permis d'amorcer un dialogue prometteur entre partenaires, en particulier les associations de protection de la nature et les forestiers.

A l'occasion de l'Année européenne de la conservation de la nature (AECN'95), un comité neuchâtelois a mis sur pied, ou soutenu, une cinquantaine d'expositions, conférences, excursions et autres manifestations tout public dont le programme arrive à terme. La participation était très variable, mais «l'écho a été globalement bon» aux yeux du conservateur cantonal de la nature, Philippe Jacot-Descombes, président du comité neuchâtelois d'organisation pour l'AECN'95. Cette année a aussi permis d'encourager ou de concrétiser des projets comme le sentier didactique de Tête-Plumée, au pied de Chaumont, les panneaux de vulgarisation scientifique du Creux-du-Van ou la revitalisation du domaine de l'ancienne Ecole d'agriculture de Cernier. Des étangs ont été créés, des haies plantées.

L'AECN'95 aura aussi permis de renforcer le dialogue entre des milieux aussi divers et complémentaires que les forestiers, le WWF, la Ligue neuchâteloise pour la protection de la nature, le Club jurassien ou les chasseurs. La collaboration a été particulièrement dense pour élaborer et animer la journée phare du 30 septembre aux Hauts-Geneveys, avec le 7me Concours neuchâtelois de bûcheronnage et l'exposition «Raconte-moi la forêt».

- Avec plus de 10.000 visiteurs, le succès était assez fou, au-delà des espérances, rappelle Alain Schwab, directeur neuchâtelois de la Fondation suisse d'éducation pour l'environnement (FEE) et coordinateur de la journée. La com-

plémentarité était parfaite, les gens qui avaient par exemple parcouru le sentier sur la faune des bois sont aussi allés voir les bûcherons tronçonner ou escalader des arbres.

Un mariage en forêt

C'est aussi une «superbe symbiose» qu'évoque le président de l'Association neuchâteloise des gardes forestiers (ANGF), Charles-Henri Pochon, responsable du concours de bûcheronnage et instigateur de son élargissement à une exposition interactive. Dans un esprit d'ouverture, le message des professionnels du bois était de montrer que la forêt n'est pas seulement considérée comme une source de production, mais aussi comme un milieu naturel et un espace social à gérer. Même si un noyau dur était peu disposé à discuter avec les organisations de protection de la nature qui combattent par exemple certains chemins de débardage, Charles-Henri Pochon est heureux des fiançailles scellées par «Raconte-moi la forêt». Ce rapprochement devrait conduire à une véritable alliance pour la gestion des richesses forestières.

Vif intérêt des écoles

Philippe Jacot-Descombes se réjouit du bon accueil que l'AECN'95 a rencontré dans les écoles neuchâteloises. Plus de 1500 élèves ont visité «Raconte-moi la forêt» dans la première semaine d'octobre. En outre, 150 des 190 classes des niveaux 4 et 5 se sont inscrites au programme «A la découverte de la biodiversité». Elles étudient un document pédagogique établi par l'Instruction publique avec le concours de la



UN PATRIMOINE À GÉRER - La forêt intéresse des milieux divers et complémentaires.

Pierre Treuhardt-E

FEE et huit animateurs passent ensuite dans les classes. «Ça marche super bien», témoigne Alain Schwab.

L'éducateur à l'environnement juge que cette AECN'95 a rempli son rôle de sensibilisation de la population au maintien d'une grande diversité biologique. Les jalons sont posés pour poursuivre cet effort. Plusieurs initiatives, comme les panneaux sur la nature en ville de Neuchâtel, pourraient trouver des prolongements. Philippe Jacot-Descombes confirme que l'AECN'95 ne doit pas être une finalité, mais l'amorce d'une action à long terme en faveur de la nature.

◇ Ax B.

L'EXPRESS - Canton de Neuchâtel

Case postale 561
2001 Neuchâtel
Alexandre Bardet
Claude-Pierre Chambet
Christian Georges
Sandra Spagnol
Philippe Racine
038/25 65 01 Fax 038/25 00 39

PUB

Votez compact!

JEAN THIERRY
CAVADINI BEGUIN



CERTIFIÉ EFFICACE

libéral-ppn PRD Parti radical-démocratique

231236-328

PUB

generation

"le secret suisse de la beauté"

Sécurité de la science - Performance du produit
Onctuosité des textures - Pureté de la ligne
5 soins d'une nouvelle génération

KINDLER
L'Art de la Parfumerie

RUE DE L'HÔPITAL 9 - NEUCHÂTEL - ☎ (038) 25 22 69

231285-328



Aujourd'hui

La sainte du jour

Les Adeline sont des battantes qui ne rechignent jamais à la tâche. D'une fidélité exemplaire, elles sont toujours là quand on a besoin d'elles. E

Exposé

A 17h30, au Musée international de l'horlogerie de La Chaux-de-Fonds, Claude Smadja, directeur de l'information à la Télévision suisse romande, parle du «Nouveau défi du temps face à la révolution économique». Cet exposé est présenté dans le cadre du colloque «Temps et économie». E



Foire

Le Salon expo du port de Neuchâtel ouvre ses portes à 17 heures. Sous la halle provisoire de la place du Port, la crème des commerçants de Neuchâtel présente ses nouveautés. E

Oiseaux

La grande salle de l'église catholique de Peseux se transforme en volière pour recevoir une grande exposition d'oiseaux de 14 à 20 heures. E

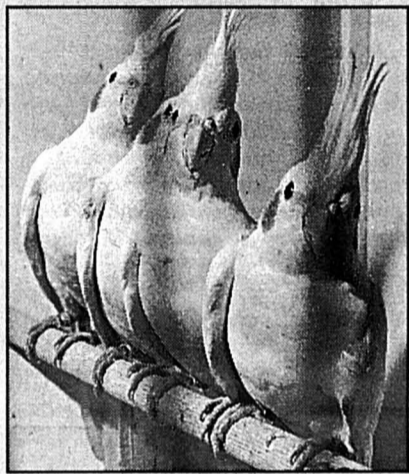

Concert

Le Duo Mato, formé de Manuel von Sturler, trombone, et Arthur Besson, guitare et clarinette basse, a conçu un spectacle sur le thème du «Grand cahier», d'Agota Kristof. Reprise à 20h30 au théâtre du Pommier de Neuchâtel. E

CLAVECINS/ Première dans le canton: un Tibaut-van Hove La passion bien tempérée

S'il y a encore de belles histoires à raconter dans ce monde de violence aux horizons bien sombres, le clavecin de Mme Hoffmann en est une. Professeur de chant au Conservatoire de Neuchâtel, assez curieuse et assez éclectique pour ne pas craindre de sauter de la musique baroque au répertoire de Kurt Weil, ici l'inspirateur d'une des auditions données il y a un an par ses élèves, elle a commandé à Yannick van Hove, un jeune facteur de Vevey déjà père de plusieurs Rueckers, la reproduction d'un clavecin de la fin du XVIIe siècle, donc d'un instrument à deux claviers et «qui ne sonne pas trop riche».

Signé Vincent Tibaut, fait par lui à Toulouse en l'an de grâce 1691, l'instrument original était richement décoré. Exécutée d'après des plans et des illustrations déposés au Musée des instruments anciens du Conservatoire de musique de Paris, et de «radiographies» faites en Belgique, somptueuse, la copie ne manquera pas de l'être à son tour, l'artiste strasbourgeoise Nelly Thine ayant décoré la table d'harmonie de fleurs et d'oiseaux quand un artisan installé en Gruyère, Alexandre Merino, a réalisé la marqueterie qui rehausse la caisse et sculpté les quatre lions entourant les claviers.

Même si les connaisseurs en parlent avec respect, on connaît plutôt mal ce Tibaut, dont trois clavecins subsistent, l'un en France, les deux autres en Belgique, mais dont ni le nom ni l'œuvre ne sont passés à la postérité comme l'ont fait les Rueckers ou un Blanchet, un Denis également. Mais le talent n'a pas d'âge, et l'on se familiarisera avec lui en entendant bientôt sonner le nouvel instrument dont la caisse et le piètement – les pieds et les traverses – sont en noyer, la table d'harmonie en épicea.

Lequel des trois artisans y met aujourd'hui même la dernière touche? On pourrait se le demander car le précieux instrument ne sera livré que quelques heures – au plus tôt ce soir – avant son inauguration lors d'un concert organisé demain samedi au temple de Saint-Martin, édifice connu



ANDRÉE-LISE HOFFMANN - Passionnée par la musique baroque, elle ne pouvait pas ne pas rêver d'avoir son propre clavecin. E

pour son excellente sonorité. Ce choix vient aussi du fait que Mme Hoffmann, qui y est née et demeure aujourd'hui à Villiers, a toujours aimé sa commune d'origine. Autre preuve d'éclectisme de sa part, une touche contemporaine sera donnée à ce concert car aux œuvres de Hotteterre, de Georges Muffat, de Corelli et du Napolitain Mancini, du claveciniste du roi que fut Jean-Henri D'Anglebert, l'égal de Couperin, s'ajoute une création de Lauran Perrenoud, lui-même professeur de piano au Conservatoire de Neuchâtel, que seront ces cinq chants pour voix et clavecin écrits sur des poèmes de Bastian Pflueger, pièce interprétée par la soprano Lauranne Ruch, une élève de Mme Hoffmann. Les autres partitions seront jouées par Pierre-Laurent Haessler, professeur au Conservatoire de Neuchâtel, son collègue Pascal Dober tenant la flûte à bec.

On n'imagine pas cette soirée «grand siècle» ne pas faire la part belle à Marin Marais; elle la fera. Du musicien du Roy, on entendra ses propres variations sur les Folies d'Espagne pour viole de gambe et basse continue. Marais devait avoir atteint plus que sa maturité quand il les composa. Le grand enfant joufflu, et rouge comme la crête d'un vieux coq, que Pascal Quignard fit un jour frapper, après qu'il eut attaché son cheval au labour, sur la route de Jouy, à l'huys de Monsieur de Sainte Colombe avait grandi, tout autant l'amoureux de Madeleine, le complice de Toinette et l'ancien petit chanteur de la maîtrise du roi poussé vers la musique et la viole de gambe après avoir perdu sa voix.

Il avait été rejeté à la rue ainsi que le contrat de chanterie le stipulait; tous les matins du monde seront bien sans retour.

CI-P. G.

264608-110

robert fischer
Flour-de-Lys 35, 2074 Marin
Le car... depuis 1931 !!!
Faites-nous confiance!
Dimanche 22 octobre

ÉVOLÈNE/LES HAUDÈRES
Départ: 8 h - Prix Fr. 62.-
Avec repas de midi

Mercredi 25 octobre

LE BLANCHOT/CHAMONIX
Départ 8 h - Prix Fr. 62.-
Avec repas de midi
(Carte d'identité indispensable)
Renseignements et inscriptions
Tél. (038) 33 49 32

M. Diallo
médium, dons héréditaires, résout problèmes, empêchements de dormir. Retour immédiat de l'être aimé en quelques jours.
Paiement après résultats.
Travail efficace, rapide.
Tél. (0033) ou (023) 50 20 32 23.
264543-110

L'EXPRESS
PUBLICITÉ
038/25 65 01

**Une classe à part:
La nouvelle Ford Escort Newport
dès Fr. 23.600.-**

TVA comprise dans tous les prix Ford Escort Newport: Fr. 25.690.-

- moteur 1.6 i Zetec 16 V 88 CV ou
- moteur 1.8 i Zetec 16 V 105 CV
- train de roulement modifié
- nouvel intérieur
- standards de sécurité DSE
- airbag et ABS
- protections latérales antichocs
- direction assistée
- lave-vitres électriques à l'avant
- radio-cassette stéréo
- climatisation

231398-159

Avec airbag et ABS pour tous.

GARANTIE FORD EXTRA

Avec garantie totale de trois ans valable dans toute l'Europe (facultative)



LE LANDERON: Garage Rollier
BOUDRY: Garage Inter
COUVET: Garage Geiser
LES GENEVEYS-SUR-COFFRANE:
Garage Nappes frères
FLEURIER: Garage Autoplus
BOUDEVILLIERS:
Garage Le Pit-Stop

GARAGE DES 3 ROIS SA

LA CHAUX-DE-FONDS
8, bd des Epatures
LE LOCLE
51, rue de France
NEUCHÂTEL
11, Pierre-à-Mazel



PRÈS DE CHEZ VOUS

Depuis hier soir et à nouveau ce soir, dès 19 heures le BISTROT DE L'ARROSEE (rue de la Maladière 35, à Neuchâtel) est à l'heure québécoise. Paul CACHELIN prépare des plats typiques de cette province du Canada. Il propose notamment la tourtière du Lac Saint-Jean, les «Beans» (fèves) au lard, le jambon et les crêpes à l'érable, la bisque de homard ou la tarte aux bleuets (myrtilles). Il est prudent de réserver sa table (Tél. 038/20 03 20), d'autant plus que, dès 20 h 30, l'animation de la soirée sera assurée par le fameux chansonnier québécois JEAN-PIERRE BÉRUBÉ. Auteur,

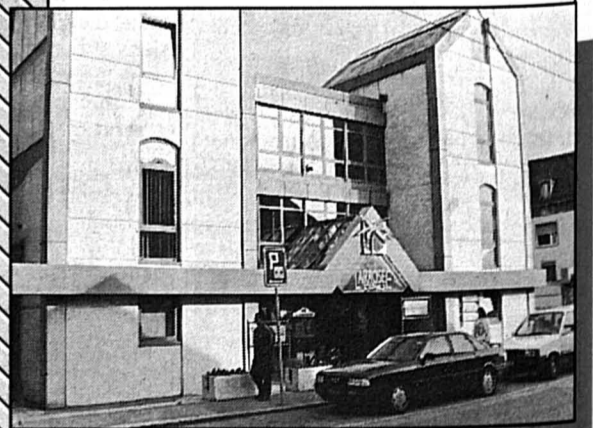

compositeur et interprète, Jean-Pierre Bérubé est né à Québec en 1944. Il a composé plus de 200 chansons et participé à autant d'émissions de télévision. Il s'est retrouvé sur de nombreuses scènes, dans des pays qu'il a visités plus d'une fois: en Afrique, en Allemagne, en Suisse, en France, en Espagne, au Venezuela, en Colombie, en Equateur, en Roumanie et au Canada. Ce soir, sa présence sera sans doute à nouveau appréciée à L'ARROSEE! Dès lundi, à l'Arrosée, la chasse continue...

L'EXPRESS

038 25 65 01

pub

Le Savour Club

Cave De Cressier



Visite commentée et dégustation des vins suisses:

- Genève
- Neuchâtel
- Tessin
- Valais
- Vaud
- Zurich

Samedi 21 octobre de 9 h à 13 h

Animation
Bienvenue à tous

Molondin 2
2088 Cressier/NE
038/48 85 20

Cave ouverte du
lundi au vendredi:
9 h à 12 h - 13 h 30 à 18 h 30
Samedi: 9 h à 12 h

ÉNERGIE/ Deuxième voiture à gaz achetée pour les Services industriels

Ouverture vers l'alternatif

Les énergies alternatives sortent peu à peu du domaine de l'utopie. Une voiture des Services industriels de Neuchâtel circule depuis près d'une année au gaz naturel sans problèmes. Une deuxième vient d'être achetée. Les responsables des autres services communaux, notamment à la Voirie, sont prêts à envisager l'acquisition de véhicules à gaz dans un proche avenir.

Depuis près d'un an, le chef de piquet du Service des eaux et du gaz de Neuchâtel circule avec une petite voiture qui fonctionne au gaz naturel et affiche sans problèmes environ 9000 kilomètres au compteur. Un deuxième véhicule, acquis il y a deux mois, sera bientôt visible dans les rues de la ville. Ce n'est qu'un début, une partie des voitures de ce service devraient être peu à peu remplacées par de tels systèmes aptes à réduire la pollution de l'air.

Techniquement au point, le moteur à gaz répond parfaitement aux exigences de la circulation en ville. Mais la démarche demeure prudente, car l'évaluation des coûts n'est pas possible tant que l'on ne connaît pas les nouvelles taxes sur les carburants. La voiture elle-même, plus exigeante au point de vue de la sécurité et des aménagements techniques, coûte 4000 francs de plus à l'achat qu'une voiture à essence. L'impact à long terme de la pollution sur



VOITURE À GAZ - La bombonne d'alimentation est placée dans le coffre, les outils sont relégués sur le toit!

l'environnement et la santé n'est par contre pas chiffrable.

La petite voiture qui roule à Neuchâtel porte une grande bombonne d'une capacité de 60 litres dans son coffre, ce qui lui donne une autonomie de circulation de 130 à 140 kilomètres, bien

meilleure que celle des voitures électriques. Elle vient faire le plein dans la cour du Services des eaux et du gaz, rue Jaquet-Droz 3. Le distributeur est relié au gaz du réseau qui passe à travers un compteur pour arriver dans un compresseur. Faute de trouver place

dans le coffre, les outils du chef de piquet sont disposés dans un bagage placé sur le toit.

Mis au point à l'Ecole polytechnique de Lausanne, le moteur de la voiture des SI est muni de systèmes de sécurité très étudiés. En cas de choc, une tête bloquante coupe la sortie du gaz sur la bombonne même. La moindre fuite détectée empêche l'allumage du moteur. La mise en marche, soit durant les cinq premières secondes, se fait encore au moyen d'essence. Les moteurs à gaz sont aptes à tractier également des véhicules lourds. La ville de Bâle possède douze autobus à gaz, une commune suisse allemande s'est déjà équipée de camions poubelles à gaz. A Neuchâtel, le principe est sérieusement à l'étude pour le prochain renouvellement des véhicules de la Voirie.

L'énergie électrique d'origine solaire n'est pas abandonnée pour autant. Neuchâtel, officiellement première Cité de l'énergie de Suisse romande, joue le jeu dans la mesure du possible. Le mouvement Soleilsuisse a émis le souhait de voir les 10 % des véhicules de Neuchâtel circuler à l'énergie solaire en vue de l'Exposition nationale de 2001. L'installation des bornes distributrices alimentées par panneaux solaires coûterait 20.000 francs et la Confédération en financerait la moitié. Blaise Dupont attend une réponse au sujet de ce projet qui ferait de Neuchâtel une cité pilote.

◇ L. C.

TRIBUNAL DE POLICE/ Ils font la foire et n'arrivent pas à destination

Prêts pour un braquage

Pistolet d'alarme qui ressemble étrangement à un colt magnum 357, pied de biche, outils divers, et même des bas de nylon pour se mettre sur le visage afin de ne pas être reconnus: les deux jeunes gens avaient tout prévu pour aller faire leur «coup». Cette nuit-là, G. T. et A. D. avaient décidé de voler une voiture pour se rendre dans une villa du Littoral neuchâtelois et y dérober l'argent qu'ils pensaient trouver en grande quantité. Tout prévu, sauf qu'ils n'allaient jamais arriver à destination, parce qu'ils feraient la foire toute la nuit. Après avoir consommé une quantité non négligeable de drogues diverses - ecstasy, LSD, haschisch -, ils ont essayé de voler une première voiture, sans succès, puis une deuxième et encore une troisième. Ils se sont fait arrêter par la police, en train de s'archailler sur la quatrième.

- J'étais sous l'effet de la drogue, dès le moment où on a décidé d'aller faire le coup; sinon, j'aurais plus réfléchi, a déclaré, hier, G. T. lors de l'audience du Tribunal de police de Neuchâtel.

- N'essayez pas de jouer la carte de la moindre responsabilité pour cause de consommation de stupéfiants. Ça ne marchera pas. Il faut que vous assumiez, a répondu le juge.

Les deux jeunes gens pensaient-ils vraiment utiliser l'arme ou les bas, s'il y avait quelqu'un sur le lieu de leur délit? A la police, ils s'étaient déclarés prêts à attacher les «vieux», soit les propriétaires de la maison qui se trouvaient être les grands-parents de l'ex-amie de l'un d'eux.

- Le but était de trouver de l'argent, par n'importe quel moyen, a avoué A. D. Après leur tentative avortée, les deux «bandits» ont passé trois jours en détention. Mais on les a retrouvés, ensuite, dans un immeuble de Neuchâtel, en train de vider l'appareil à préparation de la buanderie.

Quant à leur consommation de drogue, les deux ont déclaré avoir arrêté. - J'ai dressé une liste des moindres pastilles ou stupéfiants que j'ai consommés depuis le début, a par ailleurs confié A. D., devant les yeux écarquillés du juge. Et j'ai à présent décidé d'arrêter, parce que je crois que j'allais devenir sérieusement fou.

Sauf un petit joint de temps en temps, a-t-il encore avoué, le plus sincèrement du monde, ce qui ne rencontra pas l'approbation totale du juge. Le jeune homme a alors ajouté, en fin d'audience, qu'il avait eu tort de faire primer l'honnêteté sur la diplomatie...

Deux de leurs copains comparaissaient également hier, l'un, notamment, pour leur avoir prêté le fameux pistolet,

sachant pertinemment que c'était pour un «coup». L'autre, pour avoir, avec A. D., écumé trois autres buanderies, à La Chaux-de-Fonds cette fois.

Les quatre compères risquent entre trois et six mois de prison. «C'est nor-

mal, il ne faut pas se leurrer», a réagi A. D. Mais l'épée de Damoclès du sursis suffirait à nous donner une leçon efficace.» Le tribunal rendra son jugement jeudi prochain.

◇ I. K.

Alerte à la bombe

A une heure du matin, le 24 mars, le 117 reçoit un appel anonyme annonçant qu'il y avait une bombe dans un établissement nocturne du centre-ville de Neuchâtel. Les police locale et cantonale se rendent alors sur place, font évacuer les lieux, fouillent, mais ne trouvent rien. Mauvaise plaisanterie? Absolument. Le petit farceur s'est même excusé, quelques jours plus tard, auprès de l'établissement en question, par une lettre... anonyme. Il sera quand même identifié. Le jeune homme avait beaucoup bu, ce soir-là. Il sait, par ailleurs, que quand il est

ivre, il fait des «bêtises». Et il n'en est manifestement pas à sa première, puisque deux sursis lui pendent au nez, dus à des condamnations antérieures: injures et abus du téléphone pour déclamer des grossièretés, notamment. La peine requise pour son «alarme imbécile, non dénuée d'une certaine gravité», selon le juge, est de 20 jours d'emprisonnement. Le président du tribunal lui a accordé le sursis, mais a révoqué les deux précédents, en espérant que les 15 jours qu'il devrait alors subir lui servent, cette-fois, de leçon. /ik

PROTECTION DE LA NATURE/ Une belle plante colonise le 24me panneau

Le lierre, grimpeur chevronné

Qui l'eût crû? Le lierre n'apporte pas seulement cachet de verdure et d'esthétique à une ville, mais protège les murs des immeubles contre les intempéries et joue même un rôle d'isolation thermique. La Ligue neuchâteloise pour la protection de la nature a choisi cette plante envahissante pour son 24 me panneau de la campagne «Coups d'œil sur la nature en ville de Neuchâtel». Il est visible, dès aujourd'hui, à l'est du tunnel de Prébarreau, rue de l'Évole.

«Dressé à la verticale et exposé aux rigueurs du climat, aux rayons du soleil ainsi qu'aux gaz d'échappement, le mur a tout pour dissuader la vie. Et pourtant, il existe des plantes colonisatrices qui s'accommodent très bien de ces conditions. Parmi elles, le lierre, grimpeur chevronné.» Alexandre Buttler, auteur du texte du panneau nature, explique qu'avec ses crampons, la plante réussit à s'agripper aux façades des maisons ou aux troncs d'arbres pour s'élever parfois jusqu'à 20 mètres de hauteur.

Mais en aucun cas ses provesses ne sont préjudiciables à son support, car le lierre n'est pas un parasite. Il s'alimente dans le sol par ses racines. Et si les crépis du mur sont en bon état, la plante ne les détruit pas non plus.

L'apparence du lierre est différente, selon qu'on regarde ses feuilles supérieures, exposées à la lumière, et celles qui se développent à l'ombre.

En construisant une structure végétale complexe, le lierre constitue, par ailleurs, un habitat accueillant pour

bon nombre d'animaux, indique encore Alexandre Buttler.

Il offre de précieuses caches dans l'environnement urbain pour les oiseaux ou les insectes. De plus, le nectar de ses fleurs et de ses fruits est au menu de bien des espèces. /ik

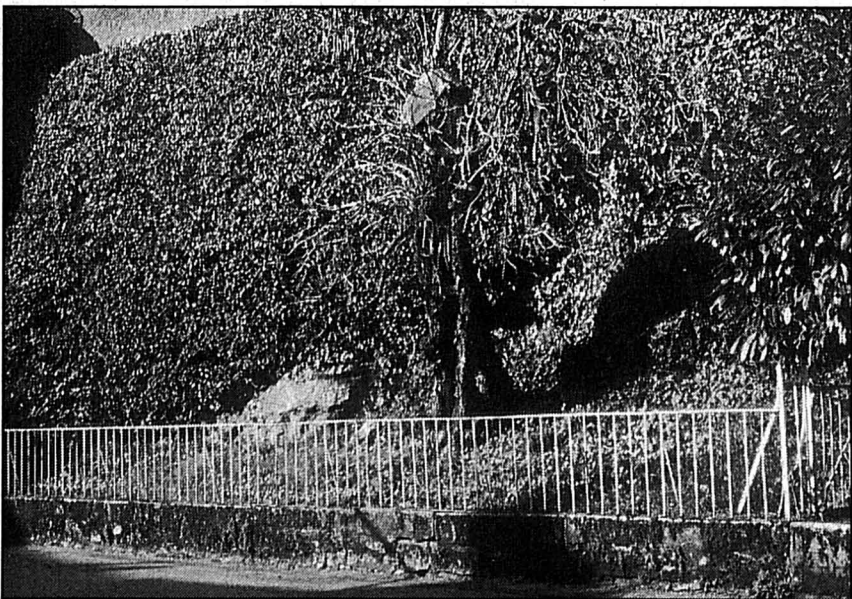

PLUTÔT ENVAHISSANT - Le lierre protège les murs d'immeubles contre les intempéries et fait même office d'isolation thermique.

AVIS TARDIFS

FOIRE DE NEUCHÂTEL
SALON EXPO DU PORT
DU 20 AU 29 OCTOBRE 95

ENTRÉE LIBRE

Dès 18h30 : PIANO-BAR
Philippe Befort
Dès 21h : Gilles Remy Jazz Band
Vendredi 20 octobre, ouverture à 18h.30
Samedi et dimanche de 10h à 22h
Tous les jours de 14h à 22h

LEXPRESS PATRONAGES ET LA VILLE DE NEUCHÂTEL

66425-376

DANCING BAR
L'ESCALE N^{tel}

jusqu'à la fin du mois
NOTRE PIANISTE VELETTE
PHILIPPE BEFORT

tous les soirs dès 22h30
(fermé lundi)

Hôtel de Ville 4 038/25 03 26

66572-376

TEMPLE DU BAS
VENTE DE PAROISSE

Samedi dès 9 heures
BROCANTE

Repas de midi - Tea-Room 137164-376

URGENT !
secrétaire
comptable (homme)

Fr./all.
avec qq. années d'exp.
Voiture indispo.

Contactez Nicolas Jaccard
Adia Interim
038/25 13 16

231561-376

TRANSPORTS PUBLICS
DU LITTORAL
NEUCHÂTELOIS

Au stand TN/CTV
Expo du Port

Ce soir et demain après-midi
démonstration de tennis

avec Valentin Frieden

5me joueur suisse 231535-376

Urgent nous cherchons
peintres en bâtiment

OK Personnel Service
Tél. 24 31 31 88444-376

ELECTIONS DE CE WEEK-END :
S O Y E Z
RÉALISTES,
V O T E Z
EFFICACE:
V O T E Z
RADICAL
LISTES ROUGES 1 ET 11

PRD
Parti radical-démocratique
neuchâtelois

231546-376

AVIS TARDIFS
Salle des Spectacles - Peseux
Vendredi 20 octobre à 20h
GRAND LOTO
avec «ARTHUR» et JACKPOT
Abonnement Fr. 12.- (3 abt Fr. 33.-
24 tours (système fribourgeois)
ROYALE EN OR Fr. 2.- la carte
Organis.: GYM PESEUX 231158-376

Saint-Blaise
Auditoire du Collège de Vigner
Aujourd'hui à 20h
Match au loto
Système fribourgeois
Abonnement Fr. 12.- / 20 tours
Hors abonnement. 1 Royale
Valeur des lots Fr. 6000.-
Auto - Moto - Club de Saint-Blaise 231156-376

BOUDRY-CORTAILLOD-BEVAIX

HONDA

**HONDA CIVIC 2, 3 OU 4 PORTES:
DES AFFAIRES EN OR MASSIF.**

CIVIC 3p, dès fr. 290.- par mois
CIVIC 4p, dès fr. 292.- par mois
CIVIC 2p, dès fr. 395.- par mois

* leasing 4 ans, 10'000kms/an
10% apport initial, TVA incluse

nous vous offrons -réellement-
4 mois gratuits
vous ne payez que 44 mensualités !

renseignez-vous sans tarder...
66280-596

HONDA AUTOMOBILES NEUCHÂTEL
Garage des Jordils S.A.
Boudry Tél. 038 42 13 95

KUW

OPTIQUE

Rue Louis-Favre 13-15
2017 BOUDRY

Tél. (038) 42 32 33
Maîtrise fédérale

PARIS-BOUDRY

Jean Paul GAULTIER

Toutes les nouveautés
en stock 65667-596



VOTRE BOUTIQUE DE MODE FÉMININE
au ♥ de BOUDRY

Boutique Fanny

tailles 34 à 52
Vestes et manteaux de la collection italienne
Grand choix chez KARELIA
et toujours la collection de tricot Gaillard
Jacqueline Guyot - Rue Oscar-Huguenin 31
(à côté de la Poste)

2017 Boudry - Tél. (038) 42 27 07 65671-596
OUVERT AUSSI LE MERCREDI APRÈS-MIDI

FERMÉ LE LUNDI MATIN

Portrait

Boutique Arena
Avenue du Collège 2
Boudry

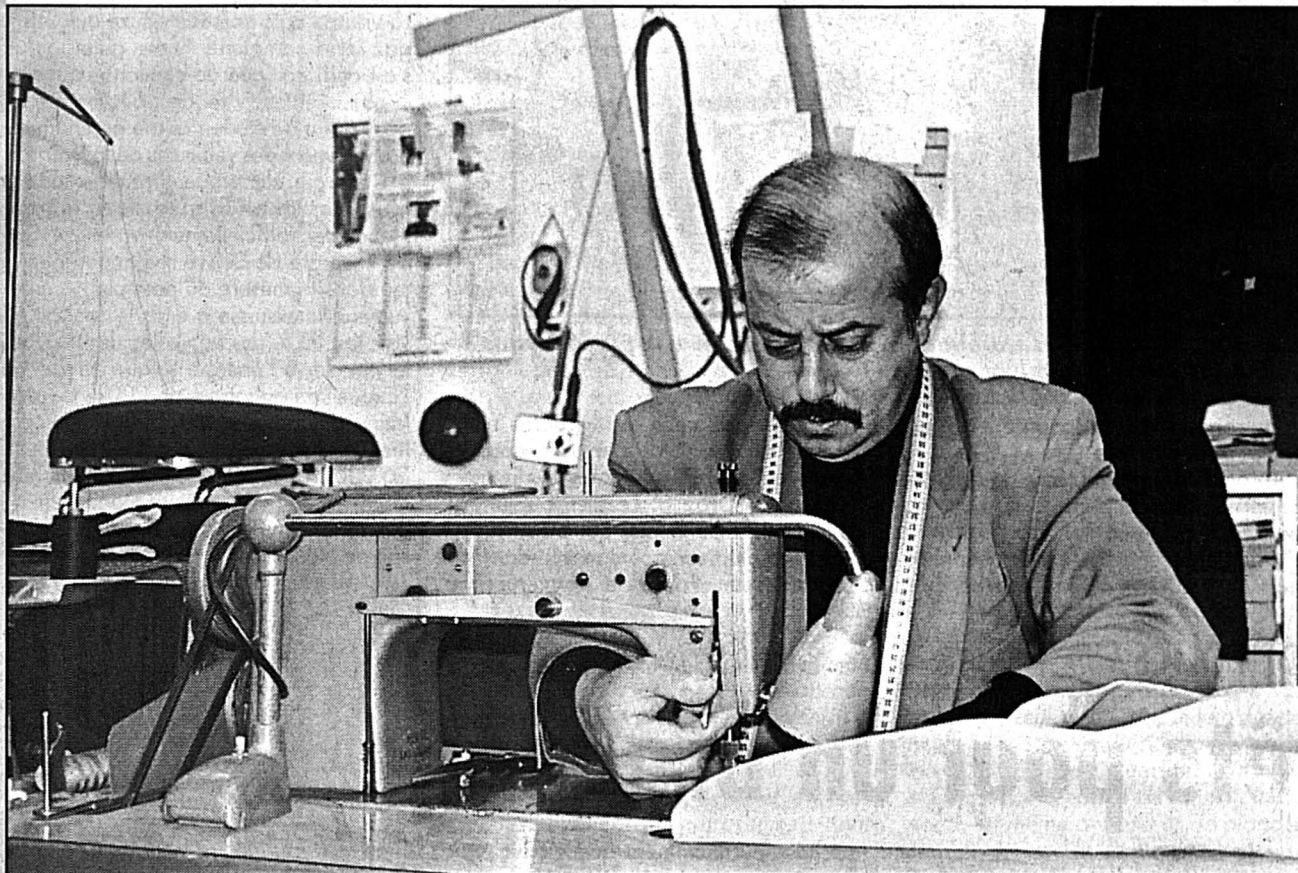

AU TRAVAIL - Une passion pour la couture qui n'a pas changé. / clg-E

**30 ans
de couture**

En 1965, Aldo Arena coupait ses premiers costumes dans un village de Calabre, en Italie. Aujourd'hui, trente ans plus tard, sa passion pour ce métier est restée la même. Dans son magasin de Boudry, le prêt-à-porter est toujours présent avec un grand choix pour messieurs et avec l'accueil, les conseils et la qualité; le tout à des prix sans concurrence.

Rappelons que les spécialités d'Aldo Arena restent la confection sur mesure pour dames et messieurs, la demi-mesure, les habits de cérémonie et les uniformes pour sociétés; dans des choix de tissus italiens et anglais.

Pour en savoir plus, n'hésitez pas à lui rendre visite. Vous constaterez alors que les services de votre tailleur deviendront vite indispensables. / E

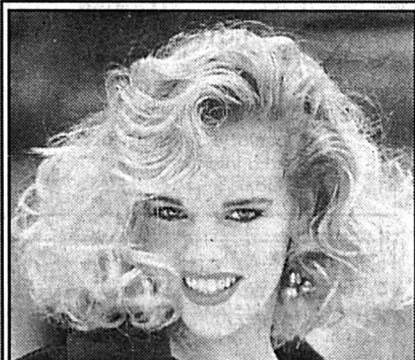

Mila Coiffure

DAMES - MESSIEURS - ENFANTS
Avec ou sans rendez-vous

Mila Zulauff Littoral Centre 1^{er} étage
2016 Cortailod - Tél. (038) 42 39 59

AVS: Permanente, coupe et brushing Fr. 72.-
Messieurs: Shampoing, coupe, brushing Fr. 29.-
Enfants jusqu'à 10 ans: Fr. 18.-

Ouvert le lundi: dès 14 heures
du mardi au samedi: horaire normal
65668-596

HONDA Come ride with us

VFR 750 FS

4 TEMPS, 4 CYLINDRES EN V (90°), 16 SOUPAPES,
748 CM3, CADRE EN ALUMINIUM, MONOBRAS ARRIÈRE
PRO-ARM, CAPACITÉ DU RÉSERVOIR 21 L
COULEURS: ROUGE, GRIS
PROFITEZ DES AVANTAGES HONDA: - 2 ANS DE
GARANTIE - ASSURANCE DE RAPATRIEMENT GRATUITE

PROMOTUS
2016 CORTAILLOD - TEL. 038 425 222 66281-596

038/42 30 60

ARENA MODE

TAILLEUR

PRÊT-À-PORTER MASCULIN

220815-596

Garage Altio

Schiavi Alfio
2022 Bevaix - Monchevaux 7
Tél. (038) 46 11 60

Finies les cochonneries
chez VW et Audi!

VOTRE AGENT **VAG Audi VW**

65669-596

L'EXPRESS pub'

038 25 65 01

AUTOTECHNIQUE
MARIN 33 66 33 BOUDRY 42 50 10

TOYOTA UN DUO DE CHOC LEXUS

Lors de vos services, AUTOTECHNIQUE met à votre disposition un véhicule de remplacement gratuitement!

MARCEL GRILLON SUCC. A. PAOLINI

Spécialiste en électroménager
Vente et réparations toutes marques

FORS Blomberg
Lave-linge écologiques
• 5 Kg • Phase d'assouplissement • Programmables jusqu'à 12 h • Dosage dynamique selon la quantité de linge • Système de lavage ECO Dès Fr. 1600.-

Rue F. Bovet 30, 2015 Areuse
Tél. 038/42 28 50 65673-596

NOVOROC
Isolation injectée

des murs chauds plutôt qu'une atmosphère surchauffée! Pour votre confort... et celui de votre budget chauffage. Pour la santé de votre bâtiment et celle de l'environnement. Laine de pierre

2022 BEVAIX 038/46 15 50

220818-596

Des adresses à retenir...

INAUGURATION

SAMEDI 21 OCTOBRE
de 9 h à 18 h

DIMANCHE 22 OCTOBRE
de 10 h à 17 h

CONCOURS

- 1er prix: 1 vol à Londres
- 2e prix: 1 voyage à Paris
- 3e prix: 1 bon de voyage
- 4e au 10e prix: 1 prestation atelier

NOUVEL AGENT POUR L'ENTRE-DEUX-LACS



L'enseigne du Garage Pardal, c'est une nouvelle agence Ford au Landeron qui s'ouvre près du centre commercial, à l'entrée ouest de la localité.

Durant deux jours, les visiteurs pourront participer à un concours et prendre le verre de l'amitié, tout en se familiarisant avec la gamme Ford qui est présentée. Titulaire du brevet fédéral de vendeur en automobiles, le patron Christian Pardal est dans la branche depuis neuf ans, dont sept chez Ford, à Neuchâtel. Son mécanicien Michel Golay a fait son apprentissage sous le même sigle, mais il totalise neuf ans d'expérience dans plusieurs marques.

D'un accès et d'un parcage aisés, le Garage Pardal assure évidemment la vente des voitures Ford, mais aussi la reprise, la vente, l'entretien et le service de véhicules de toutes marques. L'accent sera essentiellement porté sur l'accueil et la qualité du service afin de toujours donner entière satisfaction à la clientèle. /clg.-E.



Le nouveau Garage Pardal **APÉRITIF**



ALPINA Assurances

Gérard Rebetz Agent principal

Fbg du Lac 11 - Neuchâtel
Tél. 038/25 14 14

MOTOREX
Oil of Switzerland

Venez admirer le nouveau GALAXY ainsi que toute la gamme
Un cadeau sera remis à chaque conducteur.

GARAGE CHRISTIAN PARDAL, LE LANDERON

AGENCE ROUTE DE NEUCHÂTEL 52 TÉL 038/51 23 23

MAZOUT
PRIX - SERVICE
COMPÉTENCE

Une seule adresse:
Tél. 038/33 33 33
Rue Musinière 6 - Saint-Blaise



CHRISTIAN PARDAL

VENTES - REPRISES
CRÉDIT LEASING
ENTRETIEN ET
RÉPARATIONS
TOUTES MARQUES



MICHEL GOLAY
MÉCANICIEN

KUONI

Rue de l'Hôpital 8
Neuchâtel
Tél. 038/29 91 10
Fax 038/29 91 19

Madame le Docteur Dominique VIBERT

spécialiste FMH en oto-rhino-laryngologie et chirurgie cervico-faciale

Médecin responsable de l'Otoneurologie à la clinique d'ORL et chirurgie cervico-maxillo-faciale de l'Hôpital de l'Île à Berne

vous informe de l'ouverture de son cabinet médical d'Otoneurologie

dès le 30 octobre 1995

2, rue de l'Hôpital, 2000 Neuchâtel, tél. 038/25 15 91
(anciennement Cabinet médical du D' Dominique de Montmollin). 264372-150

BELL TRAITEUR LA TREILLE

Bell est bien à votre service pour:

**Repas de fêtes
Apéritifs
Soirées Banquets**

RENSEIGNEMENTS AUPRÈS DE VOTRE ÉQUIPE BELL.
Rue de la Treille 4
ou par téléphone 038/24 01 03
231421-113

China-Town S.à.r.l.

Rouges-Terres 50, 2068 Hauterive - ☎ (038) 33 08 88
anciennement à la rue des Chavannes

**Dimanche 29 octobre à midi
Buffet chaud à gogo**
Fr. 39.- (par personne)
Enfants de moins de dix ans: 1/2 prix!

Chaque jour:
assiettes au choix dès Fr. 11.-
café inclus

Se recommande famille Lau
Ouvert tous les jours dès 8 h 30. Lundi 17 h.
Places de parc de chaque côté de la route (passage souterrain)
Prière de réserver 231073-113

HÔTEL-RESTAURANT 2074 MARIN CHEZ CARLOS
Tél. 33 30 31

LE POISSON

WEEK-END MOULES À DISCRÉTION
ce vendredi, samedi et dimanche

1	2	3	4	5	6	7	8	9	10
1									
2									
3									
4									
5									
6									
7									
8									
9									
10									

Horizontalement: 1. Un grand embarcas. 2. Elle a un fil dangereux. Indispensable pour une compétition. 3. Rien d'étonnant si elles font la moue. Espace de temps. 4. Haute école française. Roule au-delà des Alpes. 5. Prolongements de sons. 6. Produit de l'eau. Sigle allemandique. 7. Arrivée. Bicoque. 8. Le bon moyen pour être dans la lune. Temps de jeu. 9. Note. On en use avec familiarité. Tragédie nipponne. 10. Avec ça, on passe d'une lettre à l'autre.

Verticalement: 1. C'est souvent le prolongement d'un vœu. 2. On la courbe avec l'échine. Article importé. 3. Son travail ne fait pas un pli. 4. Punch. Le mot du choix. Fleuve. 5. Franchement détesté! 6. Graine commune. Ville grecque. 7. On peut l'écrire ksi. Leurs pages devraient faire sourire. Note. 8. Plante à fleurs jaunes. C'est avec eux qu'on prend des cuites... 9. Allongée, à la crème. On s'y sépare en vitesse. 10. Palmier. Ecole anglaise.

Solution lundi.

Solution d'hier - Horizontalement. - 1. Irrigation. - 2. Nounous. Cu. - 3. Tintamarre. - 4. Otée. Orées. - 5. Le Rani. - 6. Elan. Inn. - 7. Recelée. BA. - 8. At. Sar. But. - 9. Meulée. - 10. Trépassées.

Verticalement. - 1. Intolérant. - 2. Roitelet. - 3. Rune. Ac. Ré. - 4. Internes. - 5. Goa. Lama. - 6. Aumônières. - 7. Tsarine. Us. - 8. Ré. Blé. - 9. Ocrés. Buée. - 10. Nues. Pâtes.

FUST CUISINES BAINS

La cuisine sensationnelle!

Sensationnelle la qualité!
Sensationnel le prix!
Sensationnel le délai de livraison!

Votre cuisine sur mesure en trois jours!

Electroménager, Lampes, TV/HiFi/Video, Photo, PC, CD

Neuchâtel, rue des Terreaux 5 038 25 5370
La Chaux-de-Fonds, Hyper-Fust (EG) 039 26 1650
Bienne, Hyper-Fust (EG) 032 5116 04
rte Soleure 122 024 218616
Yverdon, rue de la Plaine 5 024 218616
EG = (Succursales Cuisines / Salles de bains avec département Entreprise Générale).

Vol de ligne aller-retour de Zurich

MANILLE
SFr. 1240.-

Valable du 01.11 au 14.12.95

RESERVEZ PAR TELEPHONE

Genève 022-818.02.00
Lausanne 021-323.65.54
Neuchâtel 038 - 24.64.06
Sion 027 - 22.08.15
Fribourg 037 - 22.06.55
Lugano 091 - 21.36.90

ARTOU

Billets d'avion à tarifs préférentiels
Asie-Amériques-Afrique-Océanie

INTERNET: HTTP://WWW.ARTOU.CH

Arts graphiques

La tolérance ouvre
Toleranz öffnet
La tolleranza apre

Croix-Rouge suisse
Schweizerisches Rotes Kreuz
Croce Rossa Svizzera

PC/PCC/CCP 30-9700-0

EL MEXICANO

VOTRE RESTAURANT MEXICAIN EN GARE DE NEUCHÂTEL

**Nachos, Tacos, Burros
Enchiladas, Tortillas
Fajitas, Chimichangas
Margaritas**

Tout ce qu'il faut pour un repas mexicain en bonne compagnie!
Pour réserver tél. 25 48 53

Restaurant du poisson AUVERNIER

CHASSE

BOUILLABAISSE

NOUVELLE CARTE
Téléphone 038/31 62 31

Barbecue La Lagune

RESTAURANT - CAFÉ

Tous les jours
11H00 à 15H00
18H00 à 24H00

Cuisine-spectacle préparée devant vous!

CHAUD - SHOW
LE BARBECUE À GOGO!

- Barbecue "La Plancha"
- Buffet chaud
- Formule "A discrétion"
- Animations musicales

Fr. 31.- tout compris!

2000 NEUCHÂTEL - 038/25 14 05
Face à la poste centrale

LA LAGUNE, également à:

2525 LE LANDERON - 038/51 26 88
Face au lac - Route de la Piscine

2000 NEUCHÂTEL - 038/25 51 82
Face au lac - Quai Robert-Comtesse 10

L'EXPRESS

Région

● **Marin-Epagnier: des assassins sur les planches**

Page 17

● **Bevaix: des gosses s'égaient dans la jungle**

Page 19

VAL-DE-TRAVERS / Création d'une association d'éleveurs aux Cernets-Verrières

Promouvoir la montbéliarde

Bien que la montbéliarde n'ait pas encore beaucoup d'adeptes dans notre pays (annuellement quelque 8000 inséminations artificielles), une poignée d'agriculteurs ont décidé de coordonner leurs efforts en vue de la promotion de leurs élevages au travers de l'utilisation de cette race bovine. Afin d'avoir plus de poids dans leur entreprise de propagande et pour se faire entendre des instances supérieures, ils ont créé le 2 mai dernier à Cernier une nouvelle association baptisée Union suisse éleveurs montbéliards (Usem). Elle est présidée par Pascal Rey des Cernets-Verrières.

Historiquement, il est amusant de rappeler que la montbéliarde, sœur de la simmental, trouve ses origines en Helvétie. Au XVIII^e siècle, des moines anabaptistes ont été expulsés de Suisse et sont partis en France. Dans leurs pérégrinations, ils ont emmené leurs vaches avec eux. La montbéliarde est revenue chez nous avec le développement de l'insémination artificielle. Si fait que ce sont des critères de sélection qui aujourd'hui distinguent les deux races. «Les spécialistes se sont plus attachés à des critères économiques qu'esthétiques. Il s'agit donc d'une vache dite mixte, qui donne à la fois une bonne viande et un lait riche en protéines et pauvre en matières grasses idéal pour la fabrication du fromage. Chaque année, le nombre de montbéliardes augmente en Suisse», souligne Pascal Rey.

Disposer de bons taureaux

L'idée de fonder cette association était dans l'air depuis pas mal de temps. Devant la nécessité de disposer de bons taureaux et dans une période où l'agriculture en général et l'élevage en particulier sont confrontés à la déréglementation, il était en effet indispensable pour l'éleveur suisse travaillant avec la race montbéliarde de prendre de nouvelles responsabilités en se dotant d'un organisme professionnel qui lui soit le plus proche possible. 180 éleveurs de toute la Suisse et du Jura bernois ont été informés par lettre

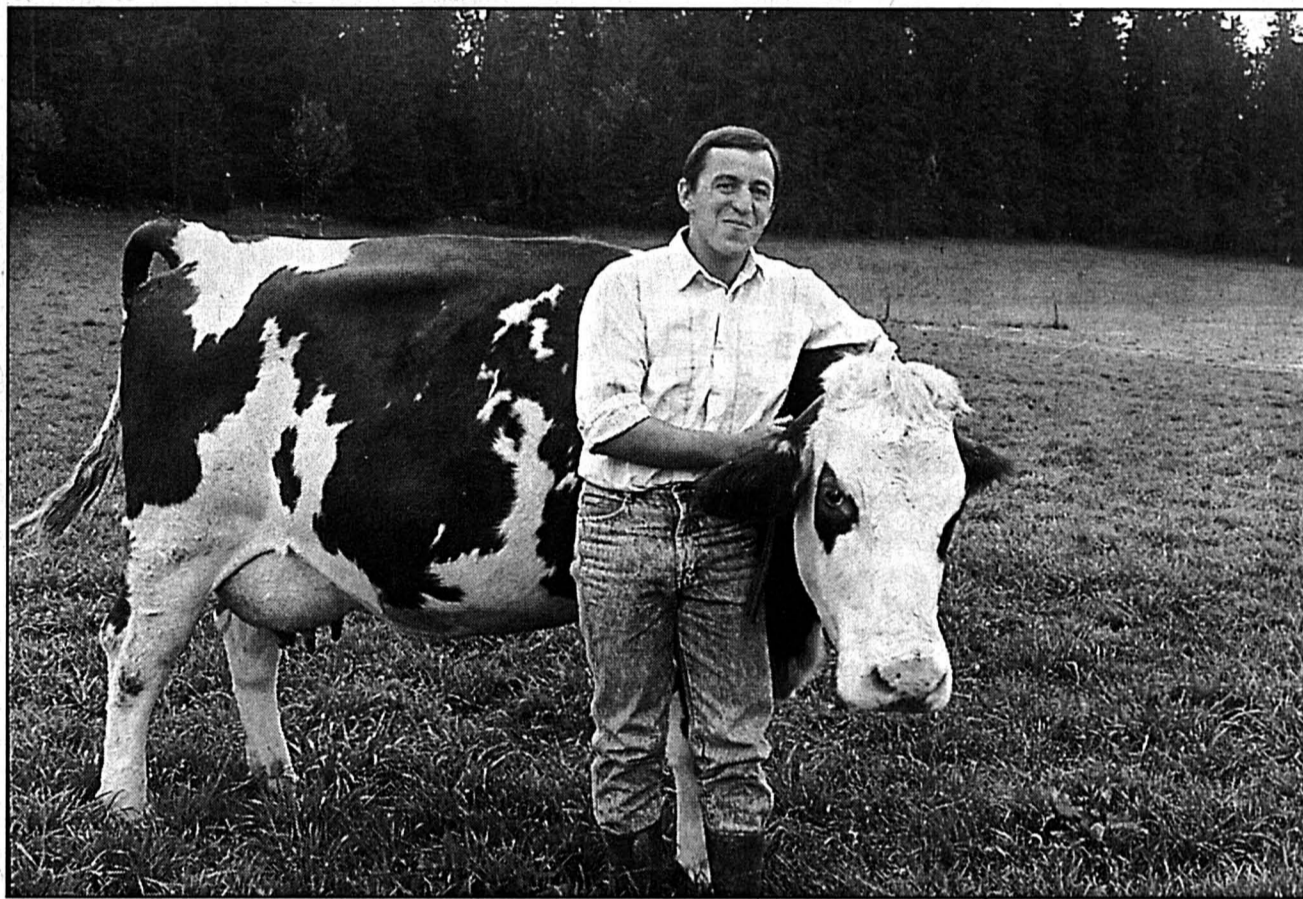

PASCAL REY - Il préside aux destinées d'une nouvelle association visant à promouvoir la race montbéliarde. *par E.*

de ce projet et une bonne quarantaine ont participé à l'assemblée constitutive présidée par Charles Flück.

Depuis lors, une trentaine de membres supplémentaires sont venus gonfler les rangs de la «nouvelle née». D'après les statuts, le gérant ou un membre du comité ont dorénavant leur mot à dire dans le choix des mâles effectué en commun par la Fédération suisse d'insémination artificielle (FSIA), la Fédération suisse d'élevage (FSE) et Umotest, le centre d'insémination artificielle de Ceyzeriat (Ain). Premiers effets, cet été déjà, un groupe de personnes est allé voir sur place des descendances et a pu sélectionner quatre nouveaux taureaux complétant l'ancienne liste: une douzaine d'animaux au total,

par ailleurs soigneusement répertoriés dans le catalogue édité par la FSIA.

Animations en vue

En cours d'année, il sera même possible de faire des réservations au cas où un taureau se distinguerait d'une manière ou d'une autre. Fonctionnant selon le principe des cotisations sur le plan financier, l'Usem servira en outre d'organe de consultation et d'information auprès de ses adhérents. Elle organisera également des animations de stands lors d'expositions bovines et de petites présentations de bétail, toujours dans le but de promouvoir la race. Si la montbéliarde n'a pas encore trop bonne presse sous nos latitudes,

cette ouverture sur le monde lui permettra sans doute d'acquérir quelques lettres de noblesse supplémentaires.

P.-A. F.

■ **COMITÉ ÉLARGI** - En créant leur association, les membres de l'Usem ont voulu avoir un comité qui soit représentatif non pas d'une région, mais de la Suisse romande toute entière. Aussi, les personnes qui le constituent viennent d'un peu partout. En voici la composition: Pascal Rey, président, Les Cernets-Verrières; Charles Flück, vice-président, Travers; Pierre-Alain Jacot, Les Planchettes; Jean Burger, Tavannes; Claude-Olivier Benoit, Les Ponts-de-Martel; Claude Haussener, Fontaines; Eric Merset, Bassins (VD). Le gérant est Constant Bourquin. /*par*

LE LOCLE / Le budget 1996 est déficitaire

Un résultat jugé bon

Ce sont quelque 790.000 francs de déficit qui grèvent le budget 1996 de la ville du Locle. Un résultat toutefois jugé bon par l'autorité, qui regrette le transfert de charges de l'Etat, pesant d'un certain poids dans la balance financière. La diminution de la pression fiscale imaginée ce printemps reste la préoccupation de l'exécutif, qui va se montrer encore plus prudent.

Une fois encore, le résultat a pu être contenu dans la fourchette de 1%, limite fixée par l'exécutif. Avec un total de charges de 93,57 millions de francs, et un poste des investissements budgété à 34 millions, le Locle se targue «de l'évolution très positive de son autofinancement». Il était l'an dernier de 1,67 million de francs. Rolf Graber, président de la Mère-Commune, émettait à juste titre ses craintes de voir l'Etat se décharger de son fardeau sur le dos des collectivités communales lorsqu'il présentait avec un grand sourire le résultat positif de l'an dernier. Cette année, avec l'aval du Grand Conseil, l'autorité cantonale s'est déchargée de quelque 550.000 francs. Ce qui relativise la perte estimée de la ville, de 790.000 francs.

«Ce résultat est bon si l'on tient compte de ce transfert de charges», estime le Conseil communal, dans un communiqué diffusé hier. Et l'exécutif communal de préciser que la simulation figurant dans le rapport du Conseil d'Etat mentionnait une aggravation du résultat loclois d'un peu plus de 100.000 francs...

D'autres facteurs caractérisent le déficit prévu. Les charges du personnel communal sont en augmentation de 6,3 pour cent. Elles s'expliquent par la suppression de la réduction de 2,5% opérée sur les salaires des fonctionnaires en guise d'effort de solidarité. Pour le personnel communal, le salaire a été rétabli à 100% à partir du 1^{er} juillet de cette année, non sans avoir provoqué un large débat au sein du législatif, et passablement changé la teneur de la comptabilité.

Si la rubrique «Biens, services et marchandises» affiche une certaine stabilité, soit une légère augmentation de 1,5%, ce sont les charges d'intérêts qui continuent d'augmenter. Le Conseil communal se montre toutefois confiant en analysant la pression exercée sur les taux. De même que la nouvelle répartition des coûts de la santé va permettre au Locle de tabler sur une augmentation réelle des subventions de 900.000 francs. Quant aux rentrées fiscales, l'autorité estime la progression à 5,3%, du moins en ce qui concerne les personnes physiques.

Fiscalité à étudier

Quant à la diminution de la pression fiscale envisagée ce printemps et réclamée par une grande partie des élus, la ville «en étudie les modalités d'application», tout en sachant apprécier la détérioration du résultat 1996. Reste que l'an dernier, la mouture budgétaire prévoyait un déficit de 660.000 francs et que les comptes avaient été bouclés avec un bénéfice de 308.000 francs...
Th. C.

LA CHAUX-DE-FONDS / Modhac s'agrandit

Un bouquet garni

Modhac, à l'étroit dans les murs de Polyexpo, respire un brin pour son édition 1995: l'exposition des commerçants de La Chaux-de-Fonds a en effet réussi à s'agrandir de plus de 40% grâce à la construction, sur le parking de Polyexpo, d'une grande tente qui accueillera notamment l'un des invités d'honneur, le Service des parcs et plantations de la Métropole horlogère. Du coup, près de 150 commerçants, contre un peu plus de 100 d'ordinaire, ont pu louer un stand et se présenter dès le 27 octobre aux 55.000 visiteurs attendus.

Le concurrent chaux-de-fonnier du Salon expo du port de Neuchâtel ouvrira ses portes, et c'est presque un événement, à des dates différentes: la manifestation du Bas est agendée du 20 au 29 octobre, celle du Haut du 27 octobre au 5 novembre. Car si les commerçants neuchâtelois sont soumis aux jours fixés par la Ville, les Chaux-de-Fonniers peuvent, eux, choisir librement la date de leur foire.

Mille plantes fleuries

Au programme, deux nouveautés: l'agrandissement de la surface de Modhac, tout d'abord, qui passe de 4000 à plus de 5000 mètres carrés grâce à une vaste tente dressée sur le parking. Et la présence, ensuite, d'un groupe de commerçants réunis, dans ladite tente, sous la bannière «Habitat fleuri».

Invité d'honneur avec la station valaisanne d'Anzère, le Service des parcs et plantations de La Chaux-de-Fonds a mis les petits pots dans les grands pour que sa présence ne passe pas inaperçue: cinq employés travaillent d'arrache-pied - 1500 heures de travail seront nécessaires - pour aménager, sous tente, une «place du village» à l'aide de 50 tonnes de béton, 12 tonnes de granit et mille plantes fleuries. Les travaux, déjà bien avancés, promettent un résultat tout à fait admirable et, surtout, colossal.

Au chapitre des animations, la liste de Jean-François Robert-Tissot, président des organisateurs, n'en finit pas: défilé de mode, journée de l'agriculture (le 28), présence de Monsieur Jardinier (le 29), thé dansant des aînés (le 30), démonstration de rock'n'roll (le 3 novembre) et fête de la bière (le 5) se succéderont; de son côté, le groupe «Habitat fleuri», qui réunit 11 commerçants, proposera des démonstrations de tailleurs de pierre, un forum avec la Fédération romande des consommatrices ou des conseils pratiques des horticulteurs aménagistes de la commune de La Chaux-de-Fonds. Modhac 1995 sera donc un véritable bouquet garni.

François Kuenzi

● D'autres nouvelles des Montagnes en page 19

Drôles d'Indiens



LE LOUVERAIN - De jeunes Peaux-Rouges inoffensifs ont dressé leurs tipis au-dessus des Geneveys-sur-Coffrane. *par E.*

Page 19

PESEUX

La grande expo des petits oiseaux

Une fois encore, comme c'est le cas chaque année à pareille époque, les Amis des oiseaux de Neuchâtel et environs organisent la grande expo de leurs petits protégés. Dès cet après-midi et jusqu'à dimanche soir, la salle située sous l'église catholique de Pesieux résonnera des cris de près de 500 oiseaux multicolores, principalement des canaris (petits et grands), des perruches (petites et grandes), des oiseaux exotiques, des oiseaux indigènes et des métis. Il y aura aussi quelques oiseaux parleurs qui, à chaque fois qu'ils sont présentés, font le régal des nombreux visiteurs et particulièrement des enfants, qui s'amusent généralement à leur faire dire des (gros) mots!

- Cette année, plus de 40 éleveurs se sont annoncés, ce qui nous permet une fois encore d'organiser cette exposition locale, se réjouit le nouveau président de la société, Jean-Jacques Brancucci.

Hier a eu lieu le concours de beauté des oiseaux que les experts ont retourné sous toutes les coutures afin de contrôler tous les paramètres précis définis pour chaque race, soit la forme, les couleurs, les plumes, les ailes, les pattes, et la tête... alouette!

L'exposition est ouverte (salle sous l'église catholique de Pesieux) aujourd'hui, de 14 à 20h, demain, de 9 à 19h et dimanche, de 9 à 17 heures. Parallèlement à la présentation, une bourse aux oiseaux est également organisée et chacun peut repartir avec un petit compagnon sous le bras (dans une cage, c'est plus prudent). /*hvi*

Les plus beaux

Collection - Canaris de forme: Claudine Huguenin, Cormondrèche, 359 points. **Canaris de couleur lipochrome:** Charles Reichenbach, Bevaix (355). **Canaris de couleur mélanine:** Mady Bannour, Marin (356). **Exotique:** Artur Staub, Neuchâtel (362). **Indigènes:** Agostino Marchese, Saint-Blaise (357). **Métis:** José Monteiro, Marin (339). **Perruches:** Sabrina Tschanz (junior), Neuchâtel (348). **Grandes perruches:** Daniel Moulin, Boudry (358). **Champion des champions:** Artur Staub, Neuchâtel (362). **Addition de 2 collections:** Daniel Moulin, Boudry (718).

Isolés - Canaris de forme: Claudine Huguenin, Cormondrèche (89). **Canaris de couleur lipochrome:** André Wymann, Cernier (91). **Canaris de couleur mélanine:** Jean-Jacques Brancucci, Auvernier (89). **Exotique:** Eric Huguenin, Cormondrèche (92). **Indigène:** Agostino Marchese, Saint-Blaise (88). **Métis:** José Monteiro, Marin (91). **Perruches:** Sabrina Tschanz (junior), Neuchâtel (88). **Grandes perruches:** Serge Nussbaumer, Bevaix (92). **Exotiques (sans bagues):** Joaquina Filipe, Corcelles (90). **Oiseaux parleurs:** Ingrid Diserens, Cortaillod (91). **Champion des champions:** Serge Nussbaumer, Bevaix (92). **Coupe junior:** Anne-Laure Huguenin, Cormondrèche (90). **Coupe des dames:** Claudine Huguenin, Cormondrèche (90).

● D'autres nouvelles du district de Boudry en page 19

Pendant tout le mois d'octobre

LA CHASSE

Terrine de chevreuil aux figues
Cailles farcies aux marrons
Médaille de chevreuil à l'orange et poivre vert
Entrecôte de cerf aux chanterelles
Filet de lièvre aux merises
Selle et civet de chevreuil
Et bien d'autres mets de saison! Profitez-en!

Lucien Gétaz
Tél. (038) 25 48 53

Buffet de la Gare Neuchâtel

SUD DU LAC

CUDREFIN

Comptoir mémorable

Le 10^{me} Comptoir cudrefinois a remporté un franc succès le week-end dernier. L'ouverture officielle a eu lieu vendredi peu après 18 h avec une bonne demi-heure de retard sur le programme. Elle réunissait les autorités, invités et artisans qui ont été accueillis par les souhaits de bienvenue de Blaise Baumann, président de la société des commerçants et artisans de Cudrefin. Cette brève partie oratoire a permis aussi d'entendre le syndic, Claude Roulin.

Bien organisé, cette 10^{me} édition du Comptoir rassemblait 25 exposants, dont les stands rivalisaient d'originalité. Pour ne pas faillir à la tradition, les produits présentés étaient diversifiés à souhait, véritable reflet du commerce local et des environs.

Le Comptoir n'est pas une simple exposition, c'est aussi une manifestation d'amitié, favorisant les contacts, où chacun prend le temps de discuter, de regarder et d'acheter. Aux stands traditionnels s'ajoutent le banc du CSI-Avenches, groupe qui persévère dans ses efforts pour soutenir les orphelins à Bucarest, ainsi que l'orphelinat pilote que le CSI a construit.

Afin de soulager les parents, les enfants pouvaient être confiés en toute quiétude à la garderie. A Cudrefin, le Comptoir se veut aussi une fête. D'où le soin particulier apporté aux animations. Dimanche matin, le public a assisté à un match de hockey opposant le HC-Cudrefin au HC-Donatyre. Passionnant, il fut remporté par l'équipe locale sur le score de 11 à 9 buts. Ce fut ensuite à l'intérieur que la fanfare La Persévérance s'est produite lors d'un concert apéritif. En début d'après-midi, la démonstration effectuée par des jeunes sportifs a donné de grands frissons au public. Les fans de roller ont rivalisé d'audace en effectuant des sauts spectaculaires. Venus de Lausanne, ils ont eu droit à de chaleureux applaudissements.

Le concours a également connu un grand succès. Le prix a été gagné par Francine Vassaux. Le Comptoir a fermé ses portes dimanche à 22 heures. /em

MARIN-ÉPAGNIER / Nouvelle pièce du théâtre de la Ramée

L'humour assassin

De drôles d'assassins réunis en association s'apprêtent à brûler les planches de l'espace Perrier. Le théâtre de la Ramée présente sa nouvelle pièce. Audacieuse et hilarante.

Le texte original d'«Assassins associés» précise que la pièce doit obligatoirement être jouée sur une scène tournante, explique Jean-Louis Borel, metteur en scène du théâtre de la Ramée. Mais pour moi, quand c'est obligatoire ou interdit, on peut toujours faire autrement!

Le metteur en scène a eu le coup de cœur pour cette comédie en trois actes de Robert Thomas. «C'était un défi», explique-t-il, car la pièce est difficile, autant pour les acteurs qu'au niveau de la mise en scène. Pas d'unité de lieu dans le scénario. L'action se déroule dans une bonne demi-douzaine d'endroits différents. Construire une scène tournante aurait été malaisé. Le problème a été astucieusement contourné.

Une petite bourgade dans le Loiret, en plein dans les années soixante. Une ambiance de France profonde, celle où il ne se passe rien. Quatre familles, que tout oppose, vivent chacune un quotidien morne. Mais de cette immobilité naît tout à coup l'action. Une association se crée, afin de poursuivre un but commun, et inavouable...

Au fil de l'action, sur la scène fixe, les décors changent. Ils sont conçus de manière modulable, à l'image des panneaux publicitaires tournants. On passe



EN RÉPÉTITION - Le jeu des acteurs est remarquablement homogène.

aisément d'un bureau à un bistrot, d'un jardin public à un poste de police. «Il a fallu faire quelques adaptations», reconnaît le metteur en scène.

Mais ces changements de décor incessants allongent passablement le déroulement de la pièce. Cependant, jusqu'au bout, le scénario est si inattendu, plein de rebondissement et de drôlerie, que les coupures font peu baisser le rythme. De plus, le jeu des acteurs est non seulement excellent, mais aussi remarquablement fluide et homogène. Du rarement vu dans une troupe amateur.

Le théâtre de la Ramée travaille sur cette pièce depuis le mois d'avril! Ainsi, les acteurs ne présenteront que cette comédie durant la saison, à Marin mais aussi Peseux et Reconvilier. Les trois coups de la première seront donnés ce soir.

◇ P. D. L.
● «Assassins associés», par le théâtre de la Ramée. Ce soir et demain à 20 h 15 à l'espace Perrier de Marin-Epagnier. Dimanche, matinée à 17 heures. Prochaines représentations les 27 et 28 octobre à 20 h 15 et le 29 octobre à 17 heures.

SAINT-BLAISE

Des sous pour l'animateur

L'activité de l'animateur pour la jeunesse paroissiale de Saint-Blaise est financée pour l'essentiel par le biais de dons. C'est pourquoi une grande campagne de fonds est lancée ces jours-ci.

Animateur de jeunesse, Nicolas Droz l'est depuis une bonne quinzaine d'années à Saint-Blaise. Mais depuis 1991, il est officiellement mandaté dans cette mission par une commission ad hoc annexée à la paroisse réformée. Indépendante financièrement, cette commission rétribue l'animateur pour les deux tiers de poste qu'il occupe. Pour se faire, elle lance ces jours une grande campagne de fonds.

Le budget annuel pour l'animateur présente des charges de quelque 60.000 francs. Celles-ci sont couvertes pour plus de la moitié par des donateurs privés. Les communes d'Hauterive et de Saint-Blaise y participent également. Par ailleurs, une rétribution est demandée aux participants des diverses activités organisées.

Les activités, elles furent nombreuses cette année. On citera notamment les camps d'hiver et d'été, de nombreuses journées ou week-ends sportifs, mais aussi «l'accueil dodo» lors de la Fête des vendanges de Neuchâtel. Notons aussi et non des moindres, le déménagement du groupe Ichtus dans ses nouveaux locaux au port, groupe dans lequel l'animateur assure une présence régulière.

Pour la saison qui vient, l'animateur répètera les activités à succès. «Comme nouveauté, nous allons développer le «snowboard-rando». Des randonnées lors desquelles on montera avec de petits skis, en portant le surf, et on redescendra en snowboard», explique Nicolas Droz.

L'appel de fonds lancé ces jours sera pratiqué d'une manière ciblée, notamment auprès de ceux qui ont bénéficié dans l'année des activités de l'animateur. Mais les dons du public sont cependant bienvenus. /pdl

● Soutien à l'activité de l'animateur de jeunesse de Saint-Blaise. CCP 20-7251-2.

DES HALLES AUX FAUBOURGS

Comme chaque année, nous sommes au Salon Expo du Port, stand N° 74

Dégustez les vins Keller qui ont été sélectionnés en 1995 à EXPOVINA Zürich et en 1/2 finale «Coupe Chasselas VINUM»

Venez visiter nos 2 étages
Vins et spiritueux
2000 Neuchâtel
Rues Promenade-Noire 6 ou Coq-d'Inde 1
Caveau de Bel-Cour sa
(au sud de la boulangerie Knecht)
Tél. (038) 24 55 58.

231292-591

Terres cuites - Art méditerranéen
Nicole Borel
Rue Fleury 10 - Neuchâtel



AVEC SES OBJETS EN GRÈS - Nicole Borel est présente au Salon Expo du Port. /clg- E

Entrer au 10 de la rue Fleury, c'est retrouver les senteurs et la beauté de la Côte d'Azur. Il y aura 10 ans, le 20 novembre, que Nicole Borel ouvrait son magasin d'objets en terre cuite. Pour elle, cette activité est devenue une véritable passion qu'elle sait transmettre à la clientèle qui cherche le cadeau qui fera plaisir ou simplement à s'offrir? On y trouve toujours beaucoup de nouveautés parmi les nombreuses pièces, surtout en grès, fabriquées par des artisans du sud-est de la France, où Nicole Borel va faire ses choix. Dans une gamme qui va de 50 centimes à 1500 francs, on trouvera aussi de bonnes idées pour compléter une liste de mariage. Nicole ou ses vendeuses Gabrielle Fischer et Marianne Jacot se feront un plaisir de vous accueillir et de vous remettre une carte de fidélité d'une durée illimitée. / E

61410-591



TERRES CUITES

Art Méditerranéen

Liste de mariage personnalisée
Boutique - Cadeaux - Luminaires

Nicole Borel - Rue Fleury 10 - 2000 Neuchâtel - Tél./Fax 038/25 01 23



PAIN
PAYSAN
avec du
lait frais

LA R KNECHT

boulangerie pâtisserie lea room

231293-591

Place du Marché - 2000 Neuchâtel - (038) 25 13 21

Chinoise autruche	22.- le kg
Chinoise antilope	20.- le kg
Chinoise dinde	18.- le kg
Bourguignonne autruche	30.- le kg
Bourguignonne antilope	28.- le kg
Bourguignonne dinde	20.- le kg

Lehnherr SA

VOLAILLES - GIBIER - POISSONS - CRUSTACÉS
RUE FLEURY 7 NEUCHÂTEL (038) 25 30 92

Hôtel du Marché

Place des Halles 4 - Tél. (038) 24 58 00

Le Menu du Chasseur 231294-591
Feuilleté aux bolets ou terrine de marcassin ou lièvre ou tourte de chevreuil ou consommé de faisán à la Royale
Civet de chevreuil ou marcassin
Médailles de chevreuil ou entrecôte de cerf
Poire au cassis ou Bavarois aux marrons ou Soufflé au marc de Bourgogne

NOUVEAUX
VERRES ESSILOR VARILUX®

A toutes distances, une vision nette et un confort unique



OPTIQUE DES HALLES

Place des Halles 8 - BERDOZ SA

225653-591

NEUCHÂTEL 24 27 24

HAUTE COIFFURE

ANTONIO

ELLE + LUI
OUVERT LUNDI APRÈS-MIDI

- Drainage lymphatique
- Massage sportif
- Solarium intensif
- Beauté des ongles (mains + pieds)



Neubourg 19
Neuchâtel

Tél. 038 / 255 777

Duvets
Couvertures
Garnitures de lits
Fins de séries!



Trousseaux
Textiles-Loisirs
Rue du Seyon
Tél. 25 16 38

231295-591

DU 20 AU 29 OCTOBRE 1995

EXPO DU PORT
PLACE DU PORT, NEUCHÂTEL

Fauteuils TV-RELAX
Siège, dos, repose-pieds mobiles
Fauteuils lifts et Fauteuils massants
Stand No 87



Porret
décoration d'intérieur
231348-588

Des idées à vivre.
MON DÉCORATEUR D'INTÉRIEUR.
Membre de l'Association Suisse ASMAIS

Tél. 038 / 25 84 85 - Sablons 38-40
2000 Neuchâtel

PATRONAGES:
L'EXPRESS
et la de Neuchâtel



ANIMATIONS Halle des restaurants

Vendredi 20 octobre

- 17 h CÉRÉMONIE OFFICIELLE D'OUVERTURE avec la participation de GILLES REMY Jazz Band
- 18 h 30 OUVERTURE AU PUBLIC
- 19 h 00 Dans la halle des restaurants PHILIPPE BEFORT
- 21 h 00 GILLES REMY Jazz Band

Dimanche 22 octobre

- Ouvert de 10 h à 22 heures
- Dès 14 h CONCOURS DE JASS
 - 18 h PHILIPPE BEFORT
 - 21 h THE SMILEY JOLLY QUINTET (Jazz)

Samedi 21 octobre

- Ouvert de 10 h à 22 heures
- Dès 14 h CONCOURS DE JASS
 - 18 h PHILIPPE BEFORT
 - 21 h THE SMILEY JOLLY QUINTET (Jazz)



THIEL atelier nautique
Port du Nid-du-Crô
Case postale 32 2007 NEUCHÂTEL
Tél. 038 25 75 00 Fax 038 24 69 40

Nos remorques sont homologuées aux normes suisses

Rendez-nous visite au Salon Expo du Port Stand No 4

moderna



EXPOS PERMANENTES ET BUREAUX D'ÉTUDE ET VENTE

1580 AVENCHES
Avenue General Guisan 13
037/751584

1754 AVRY-S/MATRAN
Avry-Bourg 18
037/309171

1202 GENEVE
Rue Rothschid 27
022/7316540

2002 NEUCHATEL
Faubourg du Lac 43
038/256921

moderna

Foire de Neuchâtel

En grande première à Neuchâtel !!!

un coup de fil...

Concours attractif !!!

Rendez-nous visite au stand n°42 et essayez...

Votre partenaire en tout temps

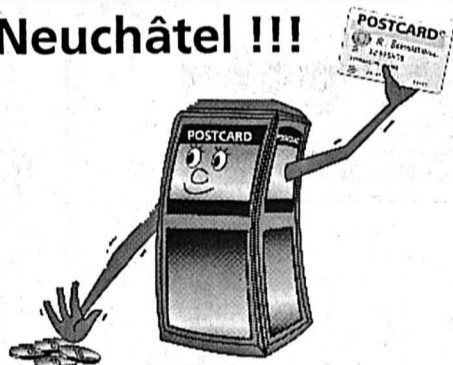

Avec la POSTCARD

...est encore plus facile

LA POSTE



Entrée libre

Vendredi 20 octobre, ouverture à 18 h 30.

Tous les jours de 14 h à 22 h.

Samedi et dimanche de 10 h à 22 h.

Dimanche 29 octobre, fermeture à 18 h.

Pour un sommeil sain et profond.

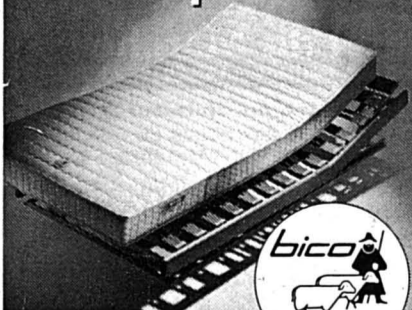

Isabelle, le matelas santé le plus vendu en Suisse comprend désormais de la soie naturelle, pour un plus grand confort. Le renfort spécial dans les zones centrales garantit un support anatomiquement correct de la colonne vertébrale. Le matelas Isabelle existe en trois versions, souple, mi-dure et dure. Il vaut la peine d'essayer. Venez nous rendre visite.

Vente et conseil par **Jean Bottinelli** succ. de C. Buser

Literie neuve
Epuration duvets et oreillers + duvets nordiques

Neubourg 5 - 2000 NEUCHÂTEL
Tél. (038) 25 26 43.

Cherchez le mot caché !

Un fruit, un mot de 9 lettres

La solution de la grille paraîtra demain dans l'édition de **L'EXPRESS**

Les mots cachés paraissent chaque lundi, mercredi et vendredi

- | | | | | | | | | | | | | | | | |
|---|---|---|--|---|---|---|---|--|---|---|---|--|-------------------------------|---|---|
| A Aérer
Amant
Attirer
Avion | B Barème
Bouder
Brunir
Butoir | C Crevette
Culbute
Danse
Débarder
Débuter
Décrété
Editer
Emir | D Danse
Débarder
Débuter
Décrété
Editer
Emir | E Aérer
Amant
Attirer
Avion | G Genre
Gérer
Germe
Gravier
Grèbe
Grive | I Inclus
Lange
Lard
Lente
Lisière
Lupin | L Lange
Lard
Lente
Lisière
Lupin | M Mémoré
Emmuré
Etage
Etang
Genre
Gérer
Germe
Gravier
Grèbe
Grive
Inclus
Lange
Lard
Lente
Lisière
Lupin
Magma | N Normal
Obturé
Palme
Passé
Pivoter
Plume
Prunier
Réduit
Réponse
Scolaire
Sincère
Spectacle | O Obturé
Palme
Passé
Pivoter
Plume
Prunier
Réduit
Réponse
Scolaire
Sincère
Spectacle | P Palme
Passé
Pivoter
Plume
Prunier
Réduit
Réponse
Scolaire
Sincère
Spectacle | R Réduit
Réponse
Scolaire
Sincère
Spectacle | S Sincère
Spectacle | T Taie
Tapageur
Testable
Tombola
Toute
Trace
Triage
Tuile
Tuteur | V Verve
Veste
Vétuste
Vitre |
|---|---|---|--|---|---|---|---|--|---|---|---|--|-------------------------------|---|---|

R	E	D	R	A	B	E	D	S	E	R	E	R	E	A
R	M	A	E	N	S	R	U	R	D	S	G	E	M	M
L	E	E	T	N	E	L	U	P	I	N	S	G	L	A
A	V	I	O	N	C	E	S	N	A	D	A	A	A	N
R	R	P	V	N	G	B	C	T	I	M	M	T	P	T
D	E	S	I	A	T	E	E	T	E	R	C	E	D	E
R	V	T	P	R	R	R	G	N	O	L	E	M	R	E
E	T	A	I	E	A	G	E	N	B	C	I	I	R	T
A	T	A	T	D	C	R	L	D	A	U	A	U	A	T
R	G	S	E	U	E	T	B	B	E	L	T	E	T	E
E	E	E	U	I	U	G	A	L	O	B	M	O	T	V
V	R	N	N	T	E	R	T	C	O	U	U	I	I	E
R	E	U	E	R	E	I	S	I	L	T	D	T	R	R
E	R	U	M	M	E	V	E	P	E	E	R	E	E	C
P	R	E	E	I	N	E	T	E	M	E	M	I	R	R

FONTAINES

Siège vacant à l'exécutif

Le village de Fontaines est à la recherche d'un conseiller communal. Le 30 septembre dernier, Daniel Vulliemin a annoncé officiellement sa démission. Afin de lui trouver un successeur, le Conseil général se réunira mardi pour une séance extraordinaire.

Elu radical, Daniel Vulliemin s'occupait de l'épuration des eaux usées, du télé-réseau, de la protection civile ou encore de l'élimination des ordures. Il laisse son poste vacant car il a quitté la localité.

Le Parti radical devra donc lui trouver un successeur. Ce qui ne paraît pas forcément facile, puisque, d'une part, la liste des noms d'élus de ce parti est déjà épuisée et que, d'autre part, les intéressés ne semblent pas se presser au portillon.

Le siège vacant pourrait dès lors être attribué à une autre couleur. Si tel devait être le cas, il devrait revenir au PL-PPN, première force politique du village. Le Conseil communal se compose actuellement de deux libéraux, de deux socialistes et d'un radical.

Le président de commune, Alain Vonlanthen (PL-PPN), espère bien en tous les cas que l'oiseau rare sera trouvé:

- Toutes les solutions peuvent être envisagées car ce siège doit absolument être repourvu. D'autant plus que les dossiers dont s'occupait Daniel Vulliemin sont d'importance. /phr

FONTAINEMELON

CENTENAIRE DE L'OUVRIÈRE - Si deux manifestations ont déjà marqué le centenaire de la fanfare L'Ouvrière de Fontainemelon, la fête officielle aura lieu demain. Dans un premier temps, à 17 h, musiciennes et musiciens joueront au cimetière afin de rendre hommage aux défunts. Une demi-heure plus tard, ils se rendront à la salle de spectacles pour la partie officielle au cours de laquelle l'histoire de la société sera évoqué au moyen de diapos, alors que plusieurs chanteurs s'exprimeront. Après un apéro, le repas d'anniversaire sera servi à la salle de gymnastique suivi, d'une soirée familière qui fera la part belle à la danse. /mh

L'EXPRESS - Val-de-Ruz

Case postale 22
2053 Cernier

Philippe Chopard ☎ 038/53 16 46
Fax 038/53 43 31

LES GENEVEYS-SUR-COFFRANE / Une tribu indienne a planté ses tipis

Les bons esprits veillent

Les visages pâles du Val-de-Ruz se tiennent tranquilles. Car une tribu indienne danse, chante et chasse depuis lundi au-dessus du village des Geneveys-sur-Coffrane. Quarante-quatre jeunes Peaux-Rouges ont en effet dressé leurs tipis dans la région, à l'occasion du camp pour enfants du Louverain.

Le centre du Louverain propose depuis fort longtemps un camp pour enfants à cette période de l'année. Si dans un premier temps le thème du cirque a été visité sous toutes ses coutures, depuis deux ans ce sont les Indiens qui font chavirer l'esprit des participants. Ceux-ci sont cette année au nombre de quarante-quatre. Parmi eux, treize réfugiés bosniaques.

Le gazon du Louverain ressemble à s'y méprendre à un camp sioux. Des tipis carres tentent indiennes au cœur desquelles des foyers ont pris place. Un totem donne encore plus d'effet à ce bref retour à la vie des premiers habitants d'Amérique du Nord.

Dans les locaux du centre, plusieurs ateliers occupent les éphémères Peaux-Rouges. Devant une feuille blanche, et un pinceau à la main, ceux-ci sont invités à laisser aller leur imagination. Plus loin, des enfants créent de splendides reproductions miniatures de camps indiens. Tout y est: cours d'eau, verdure, tentes, foyers... Des maquettes plus vraies que nature. Les jeunes ont également le loisir de fabriquer leur propre totem qui prendra place dans leur valise lorsque la tribu se dispersera aux quatre coins du canton.

N'ayant pas eu besoin d'effectuer la danse du soleil pour que le ciel leur soit favorable, les jeunes, encadrés par onze animateurs, ont passé beaucoup de temps dans la forêt. Ils sont ressortis parfois des bois avec leur repas. Comme lorsqu'ils sont partis à la découverte des champignons, transformés le soir même en croûtes. Hier après-midi, certains ont suivi un spécialiste des herbes comestibles. La salade devait donc avoir bon goût à l'heure du souper.

Les soirées n'ont pas manqué non plus de couleurs tout au long du camp. Entre

chants et danses, indiennes s'il vous plaît, les enfants ont également appris à lire la voûte étoilée. D'un doigt pointé vers les cieux, ils ont cherché notamment la Grande Ourse et sa petite sœur. Et puis, il y a eu la fameuse nuit dans le tipi.

Lundi, un feu a été allumé dans la plus grande des tentes. Il l'est resté 24 heures sur 24. Si bien que des tournus ont été organisés pour le surveiller. Ainsi, chaque nuit, un animateur s'installait dans le tipi avec quelques enfants. But du jeu: devenir aussi sages que les vieux Indiens. Alors, sous la toile, chaque groupe a choisi un thème de

discussion. Le lendemain, la tribu au complet était réunie pour entendre les résultats de la réflexion des veilleurs.

A ce titre, les treize enfants bosniaques se sont penchés sur la communication entre les peuples. Au matin, ils avaient traduit la chanson du camp. Et tous l'ont entonnée d'une même voix.

Demain, les jeunes Sioux redeviendront Pascal, Benoît, Chantal, Marie ou Admir, après avoir porté une semaine durant un nom indien. Une semaine qui leur aura sans aucun doute rempli la tête de «bons esprits».

◆ Ph. R.



LES ENFANTS ONT DRESSÉ LEURS TENTES - Le Louverain ressemble à un camp sioux.

ph. E.

DISTRICT DE BOUDRY

BEVAIX / Des gosses s'éclatent à La Rouvraie

La colo, c'est chouette

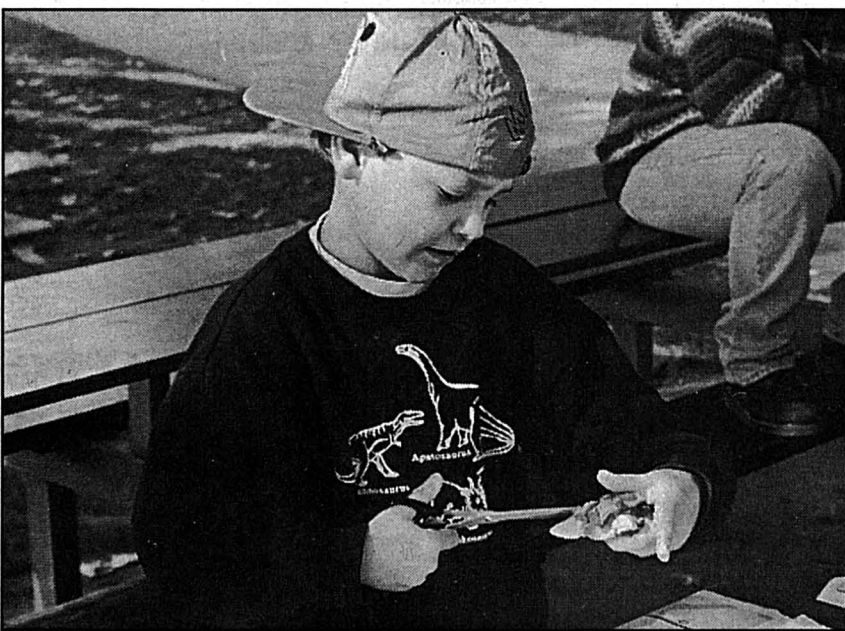

BRICOLAGE - Les gosses ont aussi confectionné des masques et joué aux aventuriers dans les gorges de l'Areuse.

ph. E.

Pour la deuxième fois cette année, des enfants âgés de six à douze ans, de tout le canton, sont réunis dans le cadre idyllique du centre de jeunesse de La Rouvraie, au-dessus de Bevaix. Depuis lundi et jusqu'à ce soir, ils participent à la traditionnelle colo organisée par Pro Juventute.

- Cette colonie a un succès extraordinaire puisque nous accueillons septante-sept enfants, explique le responsable de la Rouvraie, Jean-François Badet. La demande est même tellement forte que nous avons dû refuser vingt-cinq gosses. Face à cette situation, nous avons déjà prévu d'organiser trois colonies l'an prochain, l'une au printemps, pendant les relâches de Pâques (du 15 au 19 avril), l'une en été (du 15 au 19 juillet) et l'une pendant les vacances d'automne (du 14 au 18 octobre).

Afin d'abaisser les coûts de l'organisation et permettre ainsi à tous les enfants de participer sans que la question de l'argent soit un frein, des aides extérieures sont indispensables. C'est ainsi

que le Rotary club de la Vieille Thielle a offert un chèque de 4000 fr. - une petite cérémonie a eu lieu mardi soir à La Rouvraie - aux organisateurs des colonies Pro Juventute. C'était là sa façon de marquer ses dix ans d'existence en se mettant au service de la jeunesse.

Grâce à un été indien extraordinaire, les 77 enfants de la colo encadrés par une douzaine de moniteurs ont pu s'exprimer le plus souvent au grand air. Un avantage pour le thème de la semaine qui avait été choisi: la jungle. Les petits colons ont ainsi pu s'adonner au bricolage, à de nombreux jeux, confectionner des masques et même faire une traversée de l'Amazonie. En fait une belle balade dans les gorges de l'Areuse, magnifiques en cette période de l'année. Certains se sont même intitulés mycologues et sont allés à la recherche des champignons, bouquin explicatif sous le bras. L'histoire ne dit pas s'ils en ont trouvé suffisamment pour donner du goût à la sauce du rôti de midi...

◆ H. Vi

MONTAGNES

LA CHAUX-DE-FONDS

Correctionnel: donnez-moi une chance!

La sanction du procureur de la République était «impitoyable, exemplaire». Vingt-deux mois de prison et cinq années d'expulsion du territoire pour E. N., ressortissant turc, renvoyé devant le Correctionnel chaux-de-fonnier pour mise en circulation de fausse monnaie (un billet de mille francs) et trafic de stupéfiants. La Cour n'a pas suivi Thierry Béguin. E. N. s'en sort à meilleur compte.

Alcoolique, joueur, désespéré, E. N., la quarantaine, a cru pouvoir régler ses dettes de jeu en s'adonnant au trafic de drogue. Ce sont 165 grammes d'héroïne d'excellente qualité qu'il a vendue à La Chaux-de-Fonds.

- J'ai honte. J'ai été pris dans un piège, affirme cet homme qui a passé quelque 70 jours en préventive. Sur les 30 premiers grammes acquis à 150 francs le gramme, il en revendra 15 à 100 francs et jettera les 15 autres. «Aucune logique pour un joueur qui veut payer ses dettes», a déclaré le procureur. Les autres quantités de drogue lui ont, selon ses termes, été imposées par le milieu turc, qui le menaçait de mort s'il ne vendait pas la drogue pour payer son premier achat. E. N. n'avait en effet pas remboursé les trafiquants, préférant s'acquitter d'une partie de ses dettes et se procurer de quoi «se nourrir». La spirale infernale.

Pour la défense, E. N. «a tenté de se nuire, une autodestruction pour échapper aux réalités». Et avant de broser le portrait d'un homme désespéré, marié puis séparé en Suisse, marié et père en Turquie, rejeté là-bas aussi, l'avocate nommée d'office a demandé que soient compris les agissements de ce désœuvré. Qui parle aujourd'hui en s'excusant, humilié, désolé. «Donnez-moi une chance, monsieur».

La Cour l'a entendu, et condamné à 18 mois de prison avec un sursis pendant cinq ans. Un sursis qui s'étend aussi à son expulsion de Suisse.

◆ Th. C.

● Le tribunal était présidé par Frédy Boand

LE LOCLE

Le petit écran redonne espoir

Il était dix à trouver l'embauche de l'espoir au début de l'année. Job-Eco était né de la volonté de Jorys Forestier, qui imagina la création d'un atelier d'occupation pour chômeurs en fin de droits. Aujourd'hui, ils sont 28 à occuper les ateliers loclais, démontant téléviseurs et autres moteurs pour en récupérer tous les composants, revendus aux ferrailleurs. Un succès certain qui pourrait assimiler cette expérience à une véritable entreprise.

Entassés dans les 100 mètres carrés de leur atelier, les dix chômeurs s'activaient ce printemps à démonter les téléviseurs usagés que Jorys Forestier tentait de dénicher. Aujourd'hui, les 28 employés de Job-Eco se partagent quelque 450 m², sans toutefois avoir plus de place, puisque quelque 400 télévisions s'accumulent dans les recoins de l'atelier. Un succès.

Le financement du démontage des appareils ménagers et autres TV est aujourd'hui assuré par la vente du cuivre dégagé des moteurs démontés. Ce sont effectivement les moteurs qui font tourner l'entreprise, depuis que Jorys Forestier a déniché de la matière chez un ferrailleur du Jura bernois.

- Les moteurs partaient par wagons entiers à Moscou pour être démontés. Les pièces détachées revenaient par les mêmes trains pour alimenter notre marche. Aujourd'hui, une partie de ces moteurs arrivent au Locle. C'est moins loin que la Russie, déclare fièrement celui qui œuvre désormais comme un chef d'entreprise. Heureux également du don de la Loterie romande, qui a permis l'achat d'un véhicule pour le transport des téléviseurs.

Quant aux entreprises de la région, elles commencent à saisir l'utilité de la démarche de Job-Eco, et ne rechignent plus à fournir aux chômeurs loclais la matière première requise.

La plus belle récompense? «Cinq personnes ont retrouvé du travail après leur passage limité à six mois».

◆ Th. C.

Petites et moyennes entreprises: repartez du bon pied!



Les dirigeants d'entreprises, intéressés par nos prestations, peuvent obtenir notre brochure informative ou s'adresser directement à

Veuillez me faire parvenir votre brochure d'information destinée aux PME.

Nom/Société

Rue

NPA/Localité

(A envoyer à: STG-Coopers & Lybrand, Case postale 1371, 2001 Neuchâtel)

Société Fiduciaire Suisse-Coopers & Lybrand SA
Rue du Seyon 1
2001 Neuchâtel
Téléphone 038 25 52 22
Fax 038 24 73 94

STG-Coopers & Lybrand

PUB

Communauté Emmaüs
Les compagnons de l'abbé Pierre



**GRANDE VENTE
DE MATÉRIEL DE SPORT
D'HIVER**

Dès le vendredi 20 octobre

Un magasin - brocante ouvert à tous.

Lundi à vendredi: 14 h à 18 h
Samedi: 9 h à 12 h/14 h à 16 h

La Chaux-de-Fonds, La Joux-Perret 8
Tél. 039/28 42 02

264640-110

Action
Thuyas

Plicata art.
Hauteur
120-200 cm.
Laurelles.
Buis.
Charmilles etc.
Téléphone
(037) 61 54 77
65904-110

**SOS
DETTES**
aide efficace
GESTIFIN sa MEZIERES
021 903 24 45
230740110

**ANNIVERSAIRE
D'OUVERTURE**

20 - 30 octobre



**CUISINES
SCHMIDT**

Pendant le Salon Expo du Port venez nous visiter à notre magasin de la rue des Parcs!

**Rabais
d'usine**

**Zone de
cuisson gratuite**
(d'une valeur de Fr 2'400.-)

Ouvert également le soir le vendredi 20 et le samedi 21 jusqu'à 21h et le dimanche 22 de 10h à 20h

Venez rencontrer les décorateurs de l'usine qui mettront leur compétence à votre service et apportez-nous vos plans.



ASR SA
Rue des Parcs 46
2002 Neuchâtel
Tél. 038 21 47 60

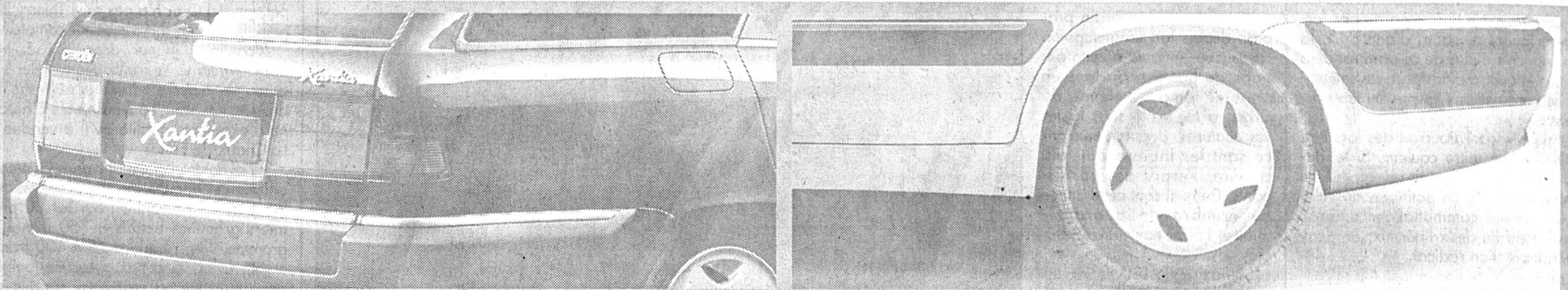

**Nouvelle Citroën Xantia,
le Break.**

Très Break, et pourtant si berline.

Élégance raffinée, espace volumineux, ligne stylée, très haut niveau de confort jusque dans les moindres détails. Voici la nouvelle Citroën Xantia, le Break. Sa suspension active garantit une garde au sol constante, un confort exceptionnel et une parfaite maîtrise du véhicule en toute situation, ce automatiquement et instantanément. Essieu arrière autodirectionnel, prétensionneurs de ceintures, Airbag et renforts de protection latérale, la nouvelle Citroën Xantia, le Break permet de se sentir en toute sécurité. Et ses puissants moteurs sont synonymes de vrai plaisir au volant. Xantia, le Break vous attend dès aujourd'hui chez votre agent Citroën pour un essai routier. Citroën Xantia, le Break: à partir de Fr. 28'500.- (TVA 6.5% comprise). Financement et leasing par Citroën Finance.



VOUS N'IMAGINEZ PAS TOUT CE QUE CITROËN PEUT FAIRE POUR VOUS.

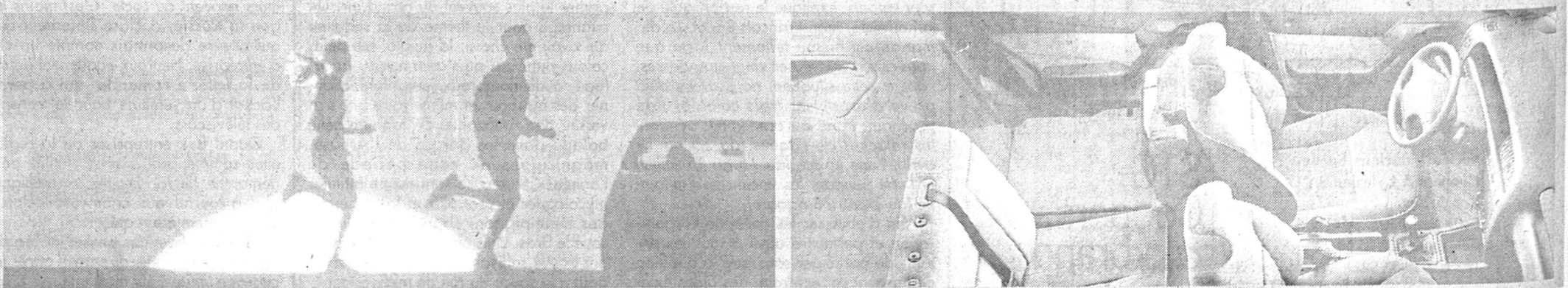

- Hockey sur glace: le premier choix de Schenk Page 23
- Boxe: doutes sur le combat mondial d'Angehrn Page 25

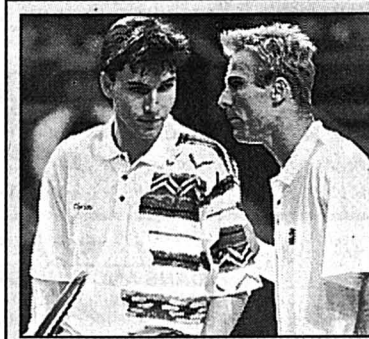

Raquettes suisses
MANTA-HLASEK - Le premier va entrer en lice dans le Circuit satellite suisse, le second a été sorti du tournoi de Lyon. Ainsi va le tennis... asl

FOOTBALL/ Coupe des Coupes: petit succès parisien

A court d'idées

Paris St-Germain - Celtic Glasgow 1-0 (0-0)

Parc des Princes. - 35.000 spectateurs. - Arbitre: Benko (Aut).
But: 76me Djorkaeff 1-0.
PSG: Lama; Le Guen; Cobos, Colleter; Fournier (79me Llacer), Rai (81me Nouma), Bravo, Guérin, Mahé; Djorkaeff, Loko.
Celtic Glasgow: Marshall; Vata, Hugues, Boyd, McKinlay; McStay, Grang, Collins, O'Donnell (67me Donnelly); Van Hooydonck, Thom.

Malgré une domination incessante, le Paris Saint-Germain a dû se contenter de la plus courte des victoires (1-0), au Parc des Princes, devant le Celtic Glasgow, en match aller du 2e tour de la Coupe des Coupes. Youri Djorkaeff a inscrit à la 76me minute le but qui permet aux Parisiens d'envisager le déplacement du Park Head avec un relatif optimisme.

Dominateur de bout en bout et de plus en plus au fil des minutes, le PSG de Luis Fernandez s'est longtemps heurté à la défense regroupée et remarquablement

organisée des Ecosais, toujours lucides dans la tourmente. Manquant de vivacité et d'idées, les Parisiens ont en outre souffert de la petite condition du Brésilien Rai, revenu à la compétition samedi après 40 jours d'arrêt, et de la confiance effritée de l'attaquant Patrice Loko.

En première période, le portier écossais Marshall n'a été véritablement inquiété que par une reprise de la tête en déviation de Loko - le seul coup d'éclat de l'ex-Nantais - qui heurta le poteau (8me), et sur une occasion de Fournier, en position idéale mais dont le tir fut trop faible (34me). En face, O'Donnell mit le feu à la 36me en s'engageant dans le dos de la défense avant de centrer au second poteau pour Van Hooydonck. Seul à 6 mètres du but déserté par Bernard Lama, le Batave expédia sa reprise de la tête à côté...

Acculés devant leur but après la pause, les Ecosais se défendirent bec et ongles, avec un sang-froid jamais démenti. Un tir de Fournier à ras le poteau (50me), un essai trop enlevé de Guérin (61me) et deux tentatives de Djorkaeff - la seconde trouvant le poteau (75me) - annonçaient cependant l'inéluctable. Qui devait survenir une minute plus tard, consécutivement à un débordement sur le flanc gauche et à un centre en retrait de Guérin: esseulé à 6 m, Djorkaeff trompa Marshall d'un tir croisé.

On devait en rester là, en raison d'un incroyable raté de Douma, à peine entré sur le terrain, qui expédiait le ballon aux étoiles (82me). /si



THOM-COBOS - Paris-Saint-Germain a dû attendre le dernier quart d'heure pour marquer.

Borussia bien payé

Borussia Mönchengladbach - AEK Athènes 4-1 (0-0)

Stade Bökelberg. - 22.000 spectateurs. - Arbitre: Monteiro Coroado (Por).
Buts: 51me Dahlin 1-0. 55me Pflipsen 2-0. 67me Wynhoff 3-0. 78me Maldenis 3-1. 93me Dahlin 4-1.
Borussia Mönchengladbach: Kamps; Kastenmaier (76me Hoersen), Andersson, Klinckert, Neun (86me Huiberts); Pflipsen, Schneider, Wynhoff, Frontzeck; Effenberg, Dahlin.
AEK Athènes: Atmasidis; Koutoulas; Borbokis (61me Saravakos), Vlachos, Kostenoglou; Sabanadjovic, Maladenis, Savevski, Kasapis; Kezbaja (78me Kopitsis), Batista (69me Tisartis).

Un but de Dahlin, inscrit durant les arrêts de jeu, permet à Borussia Mönchengladbach d'envisager sereinement son déplacement à Athènes le 2 novembre prochain. Battus 4-1 (mi-

temps 0-0), AEK Athènes aura bien du mal à renverser la situation au match retour de ce huitième de finale de la Coupe des Coupes.

A Mönchengladbach, les «tombeurs» du FC Sion ne méritaient pas un échec aussi net. S'ils avaient mené à la marque, au terme des quarante-cinq premières minutes, personne n'aurait crié au scandale. Batista s'était créé les deux meilleurs chances de cette première période (16me et 45me). En outre, la fluidité du jeu des Athéniens avait passablement perturbé les Allemands. Ceux-ci devaient à un exploit de Dahlin (51me) une ouverture du score inespérée. Quatre minutes plus tard, une déviation acrobatique du Suédois offrait à Pflipsen la possibilité de décocher une volée imparable. Sur un mauvais renvoi de Kezbaja, lors d'un corner, Wynhoff inscrivait le troisième but (67me). /si

Parma en échec

Halmstad-Parma 3-0 (2-0)

Ullevi, Göteborg. - 14.000 spectateurs. - Arbitre: Heynemann (All).
Buts: 7me Niklas Gudmundsson 1-0; 31me Niklas Gudmundsson 2-0; 36me Robert Andersson 3-0.

Le jeune international Niklas Gudmundsson a été le héros de la rencontre Halmstad-Parma, jouée à Göteborg. Auteur d'un doublé en première période, Gudmundsson a pleinement justifié sa réputation de buteur (87 goals en 214 matches). Battue 3-0 (2-0), Parma a fortement compromis ses chances de qualification pour les quarts de finale de la Coupe des vainqueurs de coupes. Cet échec brutal interrompt une série positive de quatre victoires consécutives. /si

Sporting Lisbonne-Rapid Vienne 2-0 (2-0)

Stade José Alvalade. - 40.000 spectateurs. - Arbitre: Hammer (Lux).
Buts: 15me Naybet 1-0; 25me Paulo Alves 2-0.

L'ex-Sédunois Assis a tenu la vedette à Lisbonne au cours du match contre Rapid Vienne. Applaudi à sa sortie à la 75me minute, le Brésilien avait permis aux Portugais de marquer leur deuxième but à la 25me minute: son tir terrible du gauche n'était pas maîtrisé par le gardien Konsel et Paulo Alves récupérait victorieusement le ballon. Six jours après avoir subi une opération du ménisque, Trifon Ivanov, à la surprise générale, a joué les 90 minutes sous le maillot viennois. /si

Real Saragosse - FC Brugeois 2-1 (2-0). Buts: 28me Aragon (penalty) 1-0; 33me Dani 2-0; 73me Staelens (penalty) 2-1. - Trabzonspor - La Corogne 0-1 (0-0). Buts: 60me Donato 0-1. - Dynamo Moscou - Hradec Kralove 1-0 (0-0). But: 59me Youri Kuznetsov 1-0. - Everton - Feyenoord Rotterdam 0-0. /si

HODGSON/ Entre la Suisse et l'Inter

Tout a été réglé

Le service de presse de l'ASF a publié le communiqué suivant hier en début de soirée:

«Au cours d'une séance tenue à Berne, l'Association suisse de football, l'Internazionale FDC de Milan et Roy Hodgson sont parvenus à un accord sur tous les problèmes en suspens.

L'emploi du temps que Roy Hodgson consacra à ses engagements envers l'ASF a été clairement défini. L'ASF aura le droit d'exiger les services de Roy Hodgson avant chaque match international, du dimanche soir à jeudi, ainsi que pour la phase de préparation et le tour final du championnat d'Europe.»

Le président de l'Inter Massimo Moratti s'est déplacé en personne à Berne afin de mener à bien les pourparlers

engagés avec l'ASF. Roy Hodgson a signé un contrat à l'Inter qui le lie jusqu'à la fin juin 1997.

Le dimanche 12 novembre au soir, le nouveau coach de l'Inter retrouvera les internationaux suisses. Le 15 novembre, l'équipe helvétique jouera à Londres contre l'Angleterre.

Au printemps 1996, quatre matches internationaux sont prévus aux dates suivantes: 27 mars, 24 avril, 25 mai, 31 mai ou 1er juin. En outre, une rencontre amicale entre l'Inter et la Suisse doit encore être programmée.

Le salaire annuel de Hodgson à l'Inter dépassera le million de francs suisses. Il ne touchera de l'ASF que des indemnités journalières et les primes prévues pour le tour final de l'Euro 96. /si

LIGUE A/ Lugano demain à Neuchâtel

Au moins un point



ERCEG - Demain, le Croate emmènera l'attaque luganaise en compagnie du Brésilien Sinval.

Demain en fin de journée (coup d'envoi à 18h15), Lugano sera l'hôte de Xamax sur la pelouse de la Maladière. Les Tessinois n'abandonnent pas cette rencontre dans les meilleures conditions. Après leur défaite de mardi en Coupe d'Europe face à Slavia Prague, ils se présenteront à Neuchâtel sans trois pions importants, Colombo, Esposito et Galvao.

quitter la Maladière avec pour le moins un point. Nous y croyons tous!

Optimisme exagéré? Réponse demain soir. Ce qui est certain, c'est que l'état d'esprit des joueurs est sain. Le Brésilien Sinval résume ainsi la situation:

- Nous estimons qu'à Prague, un résultat positif est possible. Mais ces jours, nous nous concentrons pour le match contre Xamax, match que nous comptons ne pas perdre.

Pour cette importante partie, Morinini annonce trois absences, et quelles absences! Colombo, suspendu pour avoir reçu son troisième carton jaune, Esposito et Galvao, blessés, manquent à l'appel. C'est donc une formation passablement remaniée qui donnera la réplique aux Neuchâtelois. Qu'en pense l'entraîneur luganais?

- C'est vrai que nous serons diminués. J'espère que les remplaçants prendront leurs responsabilités et montreront ce dont ils sont capables.

Lugano vient-il à la Maladière dans l'intention d'y limiter les dégâts?

- Nullement, répond Morinini. Nous nous déplaçons pour jouer au football et pour tenter d'imposer notre jeu, et non pas pour ériger des barrières devant notre gardien. C'est clair que nous ne lancerons pas à l'assaut tête baissée. A notre habitude, comme quand nous jouons à l'extérieur, nous pratiquerons le contre, avec l'espoir d'en réussir positivement un ou deux.

En raison des absences de trois de ses meilleurs atouts, Roberto Morinini est confronté à quelques problèmes pour la composition de son équipe. Dans la formation-type de 4-4-2, il pense aligner un Philipp Walker en grande forme dans les buts et Morf, Penzavalli, Fornera et Modiga en défense. Gentizon, Carrasco, Chalimov et Bugnard ou Fiechter formeront le compartiment central, Sinval le Brésilien et Erceg le Croate étant les deux attaquants.

◇ Daniel Castioni

GC mercredi prochain

La rencontre Lugano-Grasshopper, comptant pour la 5me journée de LNA, sera jouée mercredi prochain, 25 octobre. Les deux équipes, qui s'affronteront à nouveau trois jours plus tard au Hardturm, n'ont pas trouvé d'autre date disponible. /si

De notre correspondant

Vingt-quatre heures après la défaite subie face à Slavia Prague, l'entraîneur luganais Roberto Morinini, à la question «Avez-vous bien dormi malgré les émotions de mardi soir?», a répondu:

- Oui, j'ai passé une nuit tranquille. Il n'y avait aucune raison pour que cela ne soit pas le cas. Malgré le revers, je n'ai pas grand-chose à reprocher à mes joueurs, sinon leur excessive fébrilité en première mi-temps.

Cela dit, le mentor des «bianconeri» a préféré se replacer dans la réalité du championnat, une réalité plutôt grise avec un classement toujours précaire. Dans l'immédiat, il estime que ce qui compte le plus pour lui et ses joueurs, c'est de se concentrer en vue de la confrontation de demain contre Neuchâtel Xamax. A cette occasion, Lugano jouera son troisième match en huit jours, ce qui fait beaucoup. Le «mister» luganais craint-il un excès de fatigue pour son équipe?

- J'admets que cette succession rapide de rencontres pourrait conditionner notre rendement, cela d'autant plus que ce n'est pas fini. La semaine prochaine, nous devons affronter deux fois Grasshopper, d'abord en match en retard au Cornaredo, puis à l'extérieur le samedi 28. Concernant cette partie, nous avons demandé aux dirigeants zurichois de l'avancer d'un jour, car nous jouerons le match retour de la Coupe de l'UEFA à Prague le mardi suivant. Ils ont refusé. Ce comportement peu sportif et ce manque de fair-play m'attriste. Maintenant, c'est la Ligue nationale qui prendra une décision définitive.

Actuellement, l'équipe neuchâteloise est en forme. Gilbert Gress l'a même comparée au grand Xamax des années 80. Quels sont les sentiments de l'entraîneur tessinois?

- Gress a raison. Son équipe est très équilibrée. C'est certainement la meilleure du pays. Je m'attends à un match très difficile. Malgré tout, je pense que nous avons les moyens de

Sportifs! Après l'effort, pensez à votre confort...

meubles MEYER

à Neuchâtel:
Fbg de l'Hôpital 11-17
(sous les arcades)

64359-588

Maladière, dimanche 22 octobre 1995 à 14 h 30,
Espoirs LN, NE Xamax - Lugano

Le Chagnet 1, samedi 21 octobre 1995 à 14 h 30,
Jun. A cant., NE Xamax - Floria

Le Chagnet 1, dimanche 22 octobre 1995 à 15 h,
Jun. Inter B1, NE Xamax - Delémont

Le Chagnet 1, dimanche 22 octobre 1995 à 11 h,
Equipe féminine, NE Xamax - Signal

Samedi 21 octobre 1995 à 18 h 15 à la Maladière

NE XAMAX

LUGANO



Porret 231183-588
Décoration d'intérieur
Sablons 38-40 2000 Neuchâtel
☎ 25 84 85
... pour que vous puissiez dormir
comme bon vous semble!
DORMA
le lit idéal
Des idées à vivre.
MON DÉCORATEUR D'INTÉRIEUR
Membre de l'Association Suisse ASMAIS



64363-588



R. Morinini

ENSA

Vivre bien, consommer moins: les conseils, la compétence et les solutions personnalisées chez votre spécialiste en électroménager.

Agences et magasins:

La Brévine	039/35 11 20	Môtiers	038/61 13 33
Cernier	038/53 35 22	Les Ponts-de-Martel	039/31 15 41
Corcelles	038/31 14 68	La Sagne	039/31 51 51
Le Landeron	038/51 23 07	Saint-Aubin	038/55 11 90
Marin	038/33 21 21	Les Verrières	038/66 14 83

Service après-vente, installations, dépannage 24 h sur 24

ÉLECTRICITÉ NEUCHÂTELOISE S.A.

LUGANO
Walker
Morf Penzavalli Galvao Modica
Gentizon Shalimov Colombo Carrasco
Erceg Sinval
Entr. Roberto MORININI

MEY BOLOMEY BOLO

Michel FROCHAUX

MEUBLES ET MACHINES DE BUREAU

LISTA
le plaisir au bureau

2074 Marin - Tél. 038/33 61 00-01-02
Notre spécialiste bureautique

64354-588

Boissons Muller SA
commerce de boissons
13, rue de la Gare, 2074 Marin-Epagnier
Tél. 038/33 72 72 CCP 20-480-1
Fax 038/33 93 93 TVA N° 162417 64355-588

BIERE FELTSCHLÖSSCHEN

A l'occasion des matches de la 1^{re} équipe de NE-Xamax au stade de la Maladière

places de parc

dans parking souterrain en face du stade.
Utilisation:
3 h avant et 3 h après le match.
Prix: Fr. 120.- pour la saison.
Tél. 25 65 01, int. 276.

Louis a consulté "la boule" il pronostique

2-0

Louis GROSJEAN
CARROSSERIE D'AUVERNIER
Tél. 31 45 66 - Auvernier

Vuillomenet s.a. Electricité + Téléphone A+B
E.-C. de Marval 4a 2008 Neuchâtel Tél. 038/25 17 12
Magasin de vente: Grand-Rue 4 2000 Neuchâtel Tél. 038/24 12 33
Succursale: rue Haute 12 2013 Colombier Tél. 038/41 27 12
Av. Léopold-Robert 11 2300 La Chaux-de-Fonds Tél. 039/24 17 24

Corminboeuf

L'équipe probable de Gilbert Gress

Jeanneret	Rueda	Vernier	Bonclair
Perret	Gigon	Rothenbühler	
Isabella	Kunz	Moldovan	

Annonces, jouez «placé», une annonce dans cette page c'est choisir de marquer des buts dans son activité!

Renseignements: **L'EXPRESS pub'**
☎ 038 25 65 01

HOP XAMAX!



Restaurant - Grill - Pizzeria
PLACE PURY NEUCHÂTEL
(038) 24 08 22
Le Cercle National

TOUJOURS NOS SPÉCIALITÉS NEUCHÂTELOISES FRANÇAISES ET ITALIENNES DE PÂTES, VIANDES, POISSONS ET PIZZAS ÉGALEMENT À L'EMPORTER

Pour vos repas entre amis ou en famille, soupers d'entreprises ou de bureaux. Salles à disposition jusqu'à 200 personnes. Propositions de menus ainsi que notre carte habituelle.
Après-midi, petite restauration non-stop.

OUVERT 7 JOURS SUR 7

LE LEADER DES NATEL C:
ERICSSON NH 237: 200 g. d'efficacité
chez **MOBILCOM**
Tél. 038/25 25 75
RUE DU SEYON 17 - 2000 NEUCHÂTEL 64361-588

Prochains matches à la Maladière
Samedi 28 octobre 1995, à 18 h 15
LUCERNE
transports gratuits au stade de la Maladière pour les possesseurs d'un billet d'entrée au match.

à l'extérieur
Dimanche 5 novembre 1995
SION

Jouer aux grandes.



Peugeot 106, la compacte.
Géante à l'intérieur, compacte et maniable à l'extérieur. Modeste dans sa consommation, généreuse au niveau des 18 modèles. De grandes performances à un petit prix, dès Fr. 13.800.- net.

GARAGE C. Mosset
NEUCHÂTEL
Parcs 147 - Tél. 24 19 55
Concessionnaire



RÉPONSE

à MM. Stéphane SIEBER et Alexandre BARDET
concernant leur présentation des candidat(e)s aux élections fédérales

Vous avez, Messieurs, une qualité : vous reconnaissez vos adversaires politiques. Je suis en effet fier d'avoir été gratifié du seul commentaire entièrement négatif dans votre présentation du mercredi 18 octobre. Venant du rédacteur en chef d'un journal (par ailleurs estimable car indépendant) dont l'éditorialiste citait récemment Charles Maurras, ce n'est pas peu de chose.

Libre à vous d'encourager et applaudir des politiciens qui privent les gens modestes pour donner davantage aux riches, une économie dont le but primordial n'est plus la satisfaction des besoins mais la spéculation, une société qui fait du travail non plus un moyen d'intégration et d'utilité sociale, mais un moyen d'exclusion... Je m'efforce, avec mes colistiers(ères) du P.O.P. de combattre ces tendances, et de promouvoir une société que nous estimons plus juste.

Il est bon que le débat politique soit vif et animé : mais de grâce, que ce soit un débat d'idées et de propositions, non de préjugés éculés !

**Nicolas BLOUDANIS, candidat du
Parti Ouvrier Populaire au Conseil National.**



**Parti Ouvrier et Populaire
neuchâtelois**

137165-110

AVIS OFFICIELS

**DÉPARTEMENT DE LA
GESTION DU TERRITOIRE**
Service des ponts et chaussées

AVIS DE FERMETURE DE CHAUSSÉE

La mise en œuvre d'une nouvelle version de l'informatique de contrôle et de commande ainsi que l'intégration de l'équipement électromécanique de la section 7 de la route nationale 5, soit le tronçon Monruz - Saint-Blaise, nécessitent la fermeture totale au trafic de la route nationale 5, traversée de Neuchâtel, entre la jonction de Serrières et celle de Monruz

**de lundi 20 novembre 1995 à 20 h
à mercredi 22 novembre 1995 à 5 h**

La circulation sera déviée sur la route cantonale N° 5, au centre de la ville de Neuchâtel.

Nous remercions par avance les usagers de la route de leur compréhension.

L'ingénieur cantonal
Jean-Jacques de Montmollin

231314-120

ACADÉMIE MAXIMILIEN DE MEURON

Cours public d'histoire de l'art - Trimestre d'automne

« La Gravure dans tous ses états » Histoire de l'estampe du Moyen Age au XXe siècle

par M^{me} Monique HEYD
8 conférences avec projections
tous les mardis de 17 h à 18 h
dès le 24 octobre 1995

à l'Aula de l'Ecole de Commerce, Beaux-Arts 30, Neuchâtel.

Prix du cours : Fr. 70.-

Inscription : à l'entrée du premier cours. 231356-120

100 km frontière ferme en pierre

3 pièces + 3 à finir,
salle de bains,
W.-C., garage.
Terrain 6500 m²
Fr. 94.000.-
Tél. (0033)
84 48 65 81.

264483-122

Seeland nord-ouest A vendre dans maison mitoyenne un appartement de 5 1/2 pièces

Prix de vente :
Fr. 450.000.-
Offre sous chiffres
T 293-11706 à ofa
Orell Füssli Werbe
AG, case postale
173, 3280 Morat.
264596-122

Particulier cherche à acheter Grande propriété ou ancienne ferme

avec grand
terrain
pour chiens,
à l'écart
des maisons.
Maximum
1 heure
de Berne.
Ecrire à
L'EXPRESS
2001
Neuchâtel
sous chiffres
122-5487.

137168-122

De particulier à vendre à HAUTERIVE dans le haut du village appartement- villa

de 6 1/2 pièces, avec
vue, jardin,
terrasse, balcon,
à proximité des
écoles et transports
publics.
Prix Fr. 650.000.-
à discuter.
Téléphone
(038) 33 49 14.

66545-122

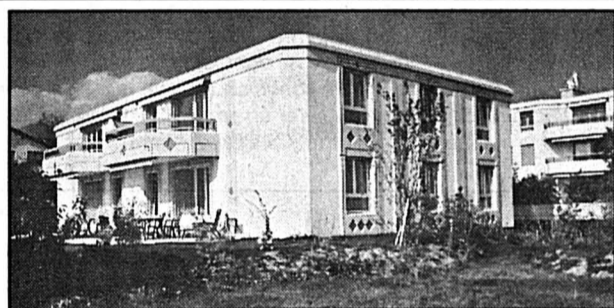

PORTES OUVERTES Chemin de Sonressert 7 à 11 À CORTAILLOD

A vendre appartements de 5 1/2 pièces
1^{er} étage avec balcon, finitions soignées,
dans un environnement tranquille et bien centré.

Samedi 21 octobre 1995
de 10 à 17 heures

Suivez les indications S.V.P.
HERZOG & Cie Services Tél. (038) 24 77 40

264630-122

CHERCHONS À ACHETER pour date à convenir :

VILLA AVEC JARDIN

surface habitable : minimum 150 m²,
situation calme, vue sur le lac.
Région : Hauterive - Auvernier.

Ecrire à L'EXPRESS
2001 Neuchâtel
sous chiffres 122-3091.

231451-122

*Un coup de pouce
à la propriété!*
Au nouveau prix actuel!

NEUCHÂTEL Quartier Gouttes d'Or

3 1/2 pces, balcon.
Calme, plein sud. Bus à proximité.

Mensualité : Fr. 738.- + ch.

Devenez propriétaire,
c'est plus que jamais le moment !

HABITATIONS POUR TOUS 51, rue des Moulins - 2001 Neuchâtel Tél. 038 / 25 94 94

A vendre aux Mayens-de-Riddes (4- Vallées) VS, directement du propriétaire

chalet neuf

3 chambres, séjour, cuisine, 2 salles
d'eau, réduit.
Prix : Fr. 360.000.-. Hypothèque à dispo-
sition. Facilités de paiement.
Crettenand Marcel, place Tri, 1908
Riddes.

36-294388/4x4

Canton de Neuchâtel Spécialistes de l'immobilier cherchent à acquérir

PORTEFEUILLE DE GÉRANCE

importants fonds propres
à disposition.
Discretion absolue garantie.
Faire offres à L'EXPRESS,
2001 Neuchâtel,
sous chiffres 122-3093.

264632-122

**À VENDRE
À HAUTERIVE**
Situation exceptionnelle, calme,
vue panoramique, proche du
centre du village

6 1/2 PIÈCES
superbement aménagées, spacieuses,
terrasse engazonnée, garages.

231036-122

CLAUDE MAYOR 038 24 22 52

AFFAIRE INTERESSANTE

**A vendre le plus
rapidement possible**

Appartement sis à l'étage supérieur,
grand balcon plein sud avec vue.

4 pièces, surface indicative 92 m²,
ascenseur, bon état d'entretien,
avec garage indépendant.

Situation : Suchiez 20, Neuchâtel,
à proximité d'un arrêt TN

Prix à discuter directement
avec le propriétaire
Tél. 038/30.50.50.
Interne 21

231036-122

**Nord vaudois
(proximité
autoroute)
cause départ
jolie villa
individuelle**
quartier tranquille.
Prix intéressant.

Téléphone
(024) 57 15 53.

264539-122

A vendre à Dombresson,
situation dominante, et tranquille,
dans immeuble de 4 unités

bel appartement neuf
de 4 1/2 pièces, salle de bain et WC
séparé, salon avec cheminée, cuisine
agencée, cave, petit jardin, balcon,
garage individuel et place de parc,
prix très intéressant.

Tél. 038 / 24 77 40

231473-122

Vous cherchez à acheter ou à louer
un appartement hors du commun
dans un environnement de quali-
té ?

Nous vous proposons au cœur de
Cressier dans un immeuble du
XVII^e siècle entièrement restructuré
et rénové

**MAGNIFIQUE DUPLEX DE
6 1/2 PIÈCES DE 184 m²**

situation plein ouest, cuisine
agencée, 3 locaux sanitaires, che-
minée de salon, terrasse, poutra-
ison apparente de l'époque.
Garage collectif.

Renseignements et visite sans en-
gagement au (038) 47 11 22.

136931-122

**A VENDRE de particulier
À CORCELLES**

VILLA INDIVIDUELLE

8 pièces, cheminée de salon, garage, belle
situation, à proximité des écoles et du bus.
Prix approximatif Fr. 750.000.-.

Ecrire à L'EXPRESS, 2001 Neuchâtel,
sous chiffres 122-3089.

231368-122

A VENDRE de particulier à BOUDRY

**appartement de 4 1/2 pièces
en duplex**

Cuisine entièrement agencée, 2 salles
d'eau + W.-C. séparés, cheminée de
salon, 2 balcons.
Prix Fr. 395.000.- + garage.

Ecrire à L'EXPRESS
2001 Neuchâtel
sous chiffres 122-3071.

230980-122

**À VENDRE
À NEUCHÂTEL**
quartier La Coudre
calme, vue, près des
transports publics

**ANCIENNE VILLA
DE 4 PIÈCES
ET STUDIO
INDÉPENDANT**

volume construit 550 m³,
terrain de 809 m²,
garage double 125 m².
Le terrain est superbement
aménagé.

**Prix de vente :
Fr. 590.000.-.**

CLAUDE MAYOR 038 24 22 52

66272-122

A vendre au Locle dans quartier rési-
dentiel tranquille et ensoleillé

SUPERBE PROPRIÉTÉ

rénovée avec goût, dotée d'un confort
classique et chaleureux, agrémentée
d'une piscine et d'un pavillon, garage
pour 1 véhicule, sur parcelle de plus de
3000 m².

Ecrire à case postale 45,
2005 Neuchâtel 5.

231475-122

Arts

graphiques

A vendre
à Chézard-St-Martin,
situation dominante,
sur parcelle d'environ 910 m²

maison individuelle
à rafraîchir de 5 pièces,
cuisine agencée, bain et WC séparé,
2 garages
et grande dépendance.

Tél. 038 / 24 77 40

231474-122

A VENDRE À COLOMBIER
Planeysse 15
Cadre tranquille et verdure

**APPARTEMENT
DE 3 1/2 PIÈCES**

Tout confort, cheminée de salon. Con-
struction 1989, 85 m² + cave, plain-pied,
jouissance surface privative.
Place de parc dans garage collectif.
Prix de vente Fr. 299.000.-.

264569-122

Régie Roland Donner
Maîtrise fédérale de banque
Grand-Rue 7b • 2035 Corcelles • Tél. 038/30 30 78

VILLATYPE

A vendre à Neuchâtel, proches du lac

**1 villa de 5 1/2 pièces
2 villas mitoyennes
de 4 1/2 pièces**
sur plans.

66235-122

Tél. 038/53 40 40

HOCKEY SUR GLACE/ Coup d'envoi de la saison 95-96 ce soir

Le calendrier de la Ile ligue

Le coup d'envoi du championnat de l'Ile ligue (groupe 5) sera donné ce soir à 20h, à la patinoire de Fleurier où le HC La Brévine, néo-promu, a élu domicile. Ce lever de rideau opposera l'équipe de Didier Clémence au HC Tramelan.

Au terme du championnat, le 17 février 96, les deux premiers du classement participeront à la poule finale de promotion en Ire ligue en compagnie des deux premiers du groupe 6. Quant aux deux derniers du classement, ils participeront séparément à deux poules de promotion-relégation avec les deux premiers des groupes 9 et 10 de l'Ile ligue. Le vainqueur de chaque poule sera alors maintenu ou promu en Ile ligue.

**Ile ligue, groupe 5
Premier tour**

Vendredi 20 octobre: La Brévine - Tramelan, Court - Saint-Imier. **Samedi 21 octobre:** Ajoie II - Université Neuch., Le Locle - Prilly, Franches-Montagnes - Sarine.

Vendredi 27 octobre: Sarine - Le Locle. **Samedi 28:** Ajoie II - La Brévine, Université Neuch., Prilly, Tramelan - Court, Saint-Imier - Franches-Montagnes.

Judi 2 novembre: Franches-Montagnes - Tramelan. **Vendredi 3:** Prilly - Sarine. **Samedi 4:** Le Locle - Saint-Imier, La Brévine - Université, Court - Ajoie II.

Vendredi 10 novembre: Ajoie II - Franches-Montagnes, La Brévine - Court. **Samedi 11:** Université - Sarine, Tramelan - Le Locle, St-Imier - Prilly.

Mardi 14 novembre: Franches-Montagnes - La Brévine, Le Locle - Ajoie II, Prilly - Tramelan, Sarine - St-Imier. **Mercredi 15:** Court - Université.

Samedi 18 novembre: Ajoie II - Prilly, Université - St-Imier, Tramelan - Sarine, La Brévine - Le Locle, Court - Franches-Montagnes.

Vendredi 24 novembre: Sarine - Ajoie II. **Samedi 25:** St-Imier - Tramelan, Le Locle - Court, Prilly - La Brévine, Franches-Montagnes - Université.

Vendredi 1er décembre: La Brévine - Sarine. **Samedi 2:** Université - Tramelan, Ajoie II - Saint-Imier, Franches-Montagnes - Le Locle, Court - Prilly.

Vendredi 8 décembre: La Brévine - St-Imier, Prilly - Franches-Montagnes. **Samedi 9:** Tramelan - Ajoie II, Le Locle - Université, Court - Sarine.

Second tour

Vendredi 15 décembre: Prilly - Le Locle. **Samedi 16:** Université - Ajoie II, Tramelan - La Brévine, St-Imier - Court, St-Imier - Franches-Montagnes.

Vendredi 5 janvier 96: Prilly - Université, La Brévine - Ajoie II. **Samedi 6:** Le Locle - Sarine, Franches-Montagnes - St-Imier, Court - Tramelan.

Vendredi 12 janvier: Sarine - Prilly. **Samedi 13:** Université - La Brévine, Ajoie II - Court, St-Imier - Le Locle, Tramelan - Franches-Montagnes.

Vendredi 19: Sarine - Université. **Samedi 20:** Prilly - St-Imier, Le Locle - Tramelan, Franches-Montagnes - Ajoie II, Court - La Brévine.

Mardi 23 janvier: Université - Court, La Brévine - Franches-Montagnes, St-Imier - Sarine. **Mercredi 24:** Tramelan - Prilly, Ajoie II - Le Locle.

Vendredi 26 janvier: Sarine - Tramelan. **Samedi 27:** St-Imier - Université, Le Locle - La

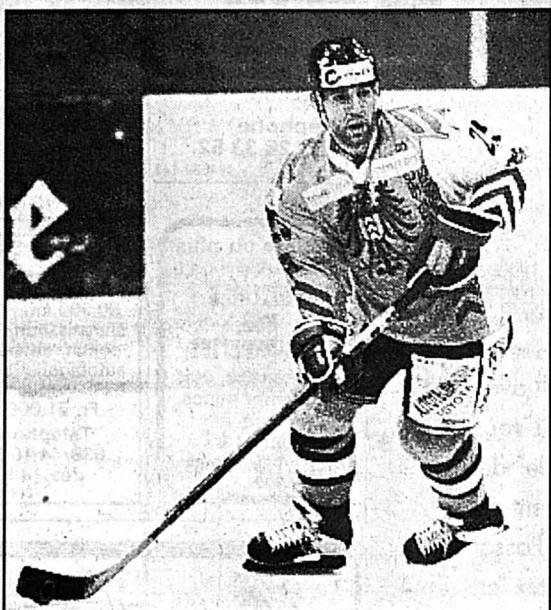

CARL LAPOINTE - L'ex-défenseur de Young Sprinters et Fleurier défend désormais les couleurs de La Brévine.

Brévine, Franches-Montagnes - Court. **Mardi 30:** Prilly - Ajoie II.

Vendredi 2 février: La Brévine - Prilly. **Samedi 3:** Ajoie II - Sarine, Université - Franches-Montagnes, Tramelan - St-Imier, Court - Le Locle.

Vendredi 9 février: Sarine - La Brévine, Prilly - Court. **Samedi 10 février:** Tramelan - Université, St-Imier - Ajoie II, Le Locle - Franches-Montagnes.

Vendredi 16 février: Sarine - Court. **Samedi 17:** Université - Le Locle, St-Imier - La Brévine, Ajoie II - Tramelan, Franches-Montagnes - Prilly.

Les championnats de l'Ile et l'Ve ligue débiteront le week-end prochain.

HIPPISME/ Camp pour les jeunes

Quatre beaux jours

Durant quatre jours, onze jeunes filles et deux garçons, détenteurs d'une licence junior ou en passe de l'être, ont participé à un camp d'entraînement organisé au Centre équestre de Fenin. Ils l'ont fait avec leur propre cheval et avec un cheval d'emprunt. La cavalière locale Laurence Schneider et Jean-Pierre Juchli, ancien écuyer de la Remonte fédérale, étaient les responsables et moniteurs de ce camp, le premier de ce type dans la région. Thierry Gauchat, Daniel Schneider, Pierre-Yves Grether, Pierre Dolder et le Français Eric Biston ont également pris une part active à la bonne marche des ces quatre journées que les participants ne sont pas près d'oublier.

Confiés à des personnes particulièrement compétentes, les jeunes participants ont pu améliorer leur monte et leur sentiment tant sur leur cheval habituel que sur la seconde monture qui leur était confiée. Car, si l'on ne pilote pas une Ferrari comme une «deux chevaux», cette vérité vaut également pour la conduite des chevaux. Quant à l'ambiance, elle fut excellente tout au long du cours. Elle n'était pas sans rappeler la fraternité qu'on rencontrait naguère dans les sorties des dragons... Et alors que leurs rejets suivaient sur la selle de leur monture, les mères apprêtaient le repas de midi pris en commun à la cafétéria du manège. Un moment agréable qui venait encore conforter les liens d'amitiés entre jeunes cavaliers et parents.

Ecoliers, gymnasiens ou déjà apprentis, la passion pour l'équitation restait le leitmotiv de tous. Une vidéo impressionnante, présentée et commentée par notre conoeur et juge de dressage Claudine Bühler, a donné une approche inédite des performances réalisées par un cavalier olympique de légende, Henri Charming. La comparaison avec les présen-

tations de cavaliers d'une autre génération ayant notamment pour nom Christine Stückelberger a suscité l'émerveillement et de vifs commentaires!

De tout un peu

Un quadrille en musique, le test «Carprilli» toujours très apprécié des cavaliers de saut qui peuvent ainsi se familiariser avec le comportement du cheval ont mis fin à ces quatre magnifiques journées. Sur de petites combinaisons d'obstacles à franchir aux différentes allures, se succèdent transitions et autres conversions invitant le jeune cavalier à donner les aides nécessaires à sa monture pour lui faire changer de pied à l'abord des obstacles. Une chasse au grand galop à travers champs et paddocks, un petit parcours de «derby» sur des obstacles naturels, de même qu'un concours d'obstacles habituel ont clos ce substantiel programme.

Avant de quitter Fenin, les jeunes cavaliers ont encore pu revoir leurs «exploit» à la vidéo. Il n'y avait aucun classement mais chaque cavalier a bénéficié d'une critique et de conseils des moniteurs de Laurence Schneider et Jean-Pierre Juchli qui ont été impressionnés par les progrès réalisés sur une période aussi courte. On est en droit de penser que ces jeunes cavaliers sauront profiter de la pause hivernale pour persévérer, après cette sérieuse remise en selle!

◇ R. N.

■ **SKI ALPIN** - La convalescence de la Suisse Heidi Zeller-Bühler, qui souffre d'une déchirure musculaire au mollet gauche depuis près d'un mois, ne se déroule pas dans les meilleures conditions. La Bernoise a voulu reprendre l'entraînement cette semaine, à Sölden, mais elle a dû l'interrompre en raison de douleurs persistantes. /si

Immobilier

À VENDRE AU CENTRE DE COUVET IMMEUBLE DE CARACTÈRE
comprenant 2 appartements + 1 surface de vente. Prix intéressant. Pour tout renseignement, tél. (039) 254 170. 264638-122

Anzère (Fortunoz) Valais. A vendre dans quartier tranquille et ensoleillé avec vue magnifique
beau chalet
séjour, cheminée, grand balcon, cuisine équipée, 3 chambres à coucher, 2 salles d'eau, cave, terrain de 680 m².
Fr. 298.000.- meublé et équipé.
Renseignements: IMMO-CONSEIL S.A. 1951 Sion. Tél. (027) 23 53 00. 264636-122

À VENDRE À COUVET BÂTIMENT COMMERCIAL
(surface de vente: 180 m² + arrières).
Pour tout renseignement, tél. (039) 254 170. 264637-122

Les Geneveys-sur-Coffrane
A vendre au plus offrant
ancienne maison de garde «Le Vanel»
située près des voies CFF
4 pièces et locaux annexes
3 niveaux - 41 m²
terrain d'environ 300 m²
état général moyen.
Renseignements complémentaires:
CFF
Division principale du domaine I
Case postale 345
1001 Lausanne
M^{me} Chételat,
tél. 021/342 30 76. 66570-122

DEMANDES À LOUER
Particulier cherche à louer
maison individuelle avec caractère
de 250 m² et plus / grand jardin.
Région Littoral neuchâtelois et haut du canton.
Ecrire à L'EXPRESS, 2001 Neuchâtel, sous chiffres 125-3095. 88441-125

Particulier cherche à louer ou à acheter
appartement 3 pièces
Région: Hauterive à Cornaux.
Prix environ Fr. 1500.-/mois.
Ecrire à L'EXPRESS, 2001 Neuchâtel, sous chiffres 122-5486. 137157-125

À LOUER
À LOUER
A Neuchâtel, rue des Moulins 51
4 1/2 pièces en duplex
3 chambres à coucher, salon avec cheminée + coin à manger, coin bureau, cuisine entièrement aménagée, 2 salles de bains, W.-C.-lavabo séparé, cave et grand réduit.
Pourrait convenir comme bureau. Possibilité d'une place de parc dans parking souterrain.
Libre à partir du 1^{er} janvier 1996.
Pour tous renseignements: 230721-126

Régie F. Bernasconi et Cie
Clos-de-Sarrières 31
2003 Neuchâtel.
Tél. (038) 31 90 31

A louer tout de suite à proximité immédiate des transports publics
GRAND 4 PIÈCES
avec tout confort et cuisine agencée (cuisinière Vitrocéram et machine à laver la vaisselle).
Loyer Fr. 1350.- + charges.
Etude Ribaux von Kessel avocats et notaire
Promenade-Noire 6 231452-126
2000 Neuchâtel. Tél. 24 67 41.

À LOUER
Tout de suite ou pour date à convenir,
Grand-Rue - Cormondrèche
STUDIO
quartier tranquille avec tout confort.
FIDIMMOBIL NEUCHÂTEL
Rue de l'Hôpital 7 Tél. 24 03 63

Neuchâteloise Assurances
À LOUER à Neuchâtel
Situation de premier ordre proche du centre et des parkings
SURFACE COMMERCIALE DE 380 m² divisible
pour bureaux, cabinets, etc.
Entrée: à convenir.
Pour visites et renseignements: Tél. (038) 23 54 20 - M. Leuba. 264631-126

À LOUER
tout de suite ou pour date à convenir, zone piétonne, rue du Bassin
bureaux de 180 m² environ
(5 pièces et annexes).
FIDIMMOBIL NEUCHÂTEL
Rue de l'Hôpital 7 Tél. 24 03 63

Promenade-Noire 1 à Neuchâtel
LOCAUX
au 3^e étage de 81 m², mensuel Fr. 1700.- + Fr. 60.- par mois. Bail de 5 ans.
Tél. & Fax + répondeur (038) 21 32 50. 137155-126

À LOUER A ROCHEFORT
pour entrée à convenir
SPACIEUX 2 1/2 PIÈCES
séjour, cuisine agencée, coin à manger, 1 chambre, salle de bains, W.-C., 1 cave.
Fr. 950.- + charges.
Tél. 038/24 22 52. 231115-126

À LOUER à Cortailod STUDIO
meublé, situation tranquille,
Fr. 550.-/mois charges comprises.
Tél. (038) 21 21 11, demandez M. Waibel. 231371-126

Femmes engagées Femmes en danger
Amnesty International
Section suisse
Tél: 031 307 22 22
CCP 30-3417-8

FIDIMMOBIL NEUCHÂTEL
231406-126
À LOUER
Tout de suite ou pour date à convenir
Rue des Parcs
Appartement de 3 pièces
Cuisine agencée, confort.
FIDIMMOBIL NEUCHÂTEL
Rue de l'Hôpital 7 Tél. 24 03 63

À louer au Landeron
magnifique appartement 3 1/2 pièces
2 chambres, un séjour, cuisine agencée, terrasse, place de parc extérieure et intérieure.
Fr. 1610.- tout compris.
Libre tout de suite ou à convenir.
Tél. 51 46 18. 66526-126

A louer dès le 1^{er} novembre 1995 au Landeron - Russie 6
appartement 2 pièces
renové, cuisine agencée.
Loyer mensuel Fr. 900.- + Fr. 80.- charges.
Pour visiter, contacter Monsieur Girard au 51 21 83. 66538-126

À LOUER OU À VENDRE
Dans l'ex-complexe Suchard
surfaces industrielles, artisanales et entrepôts
Pour plus de renseignements 231095-126
Régie F. Bernasconi et Cie
Clos-de-Sarrières 31
2003 Neuchâtel.
Tél. (038) 31 90 31

A tous les propriétaires:

Dynamisez votre concept hypothécaire

- réestimation cadastrale
- nouvelles directives fiscales
- revenus immobiliers

Nous avons une solution à vous proposer.

Rentenanstalt/Swiss Life
Agence générale
Rue de la Promenade Noire 1, 2001 Neuchâtel
Tél. 038/25 17 16

Rentenanstalt
Swiss Life

Veuillez m'envoyer de plus amples informations.
 Prière de m'appeler vers _____ h, tél. _____
Nom/Prénom _____
Adresse _____

08-91188 / 4 x 4

Shop

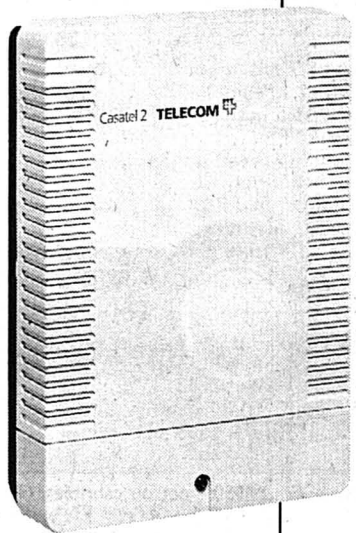

La perfection sans fil

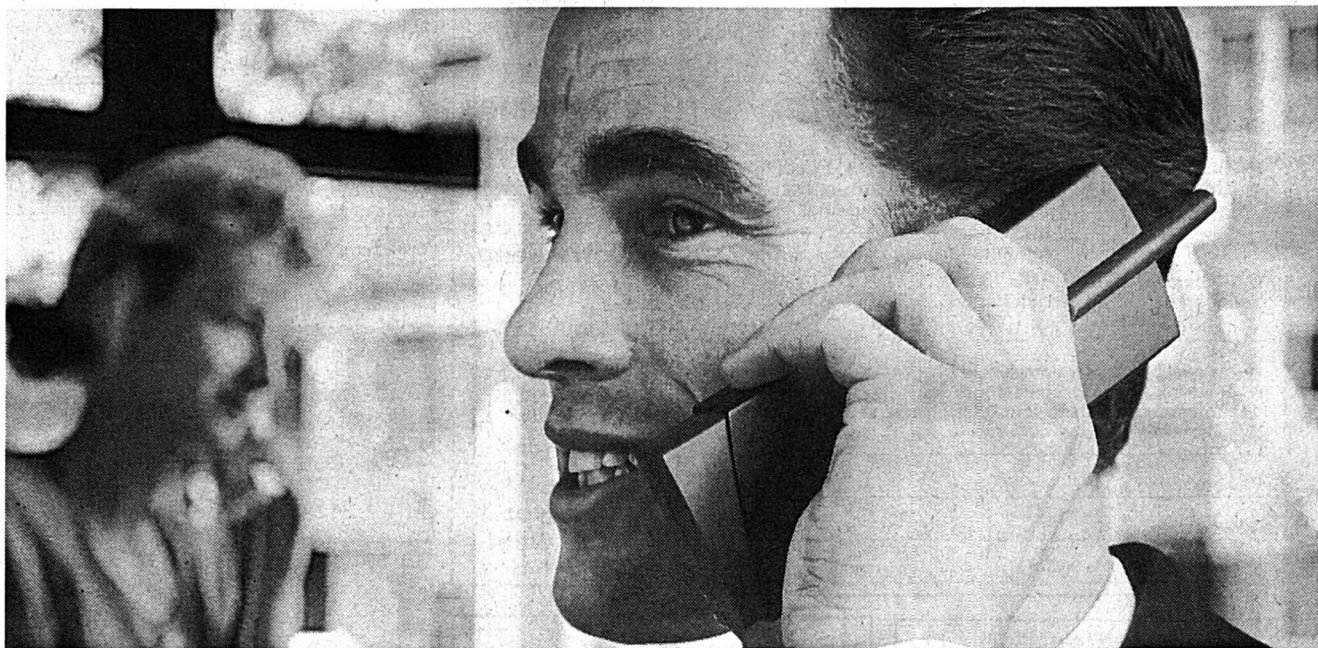

Communication efficace pour carré d'as

Casatel 2

Au bureau et à la maison.

- une ligne réseau, quatre raccordements internes
- appel codé ou sélectif
- conversation conférence
- rappel automatique
- interphone avec système d'ouverture de la porte d'entrée (option)
- numéros abrégés pour 40 numéros de téléphone

Casatel 2 **Fr. 548.50**

TRITEL Zermatt

Celui qui grandit selon vos besoins.

- sans fil
- rayon d'action d'env. 300 m
- brouilleur de voix activable
- mémoire de sélection abrégée pour 20 numéros de téléphone
- interphone entre la station de base et le récepteur
- écoute simultanée par haut-parleur
- jusqu'à quatre récepteurs par station de base

TRITEL Zermatt **Fr. 590.-**



Toutes les raisons de vous réjouir.

Cet appareil, à fort belle allure, est doté d'un répondeur numérique permettant de mémoriser quatre messages d'annonce. Il offre à la personne qui vous appelle une communication quasi illimitée. Vous pouvez, à tout moment, l'interroger à distance pour en prendre connaissance. Il affiche même en permanence le montant de la communication, ce qui vous aide ainsi à maîtriser vos coûts téléphoniques.

Un appareil universel

TRITEL Basel

Celui qui est capable de tout.

- répondeur digital intégré, env. 40 min. de capacité d'enregistrement
- 20 mémoires de sélection directes
- indicateur de taxes et totalisateur
- dispositif mains libres
- volume d'écoute réglable
- 4 mélodies d'appel
- installation de table et mural
- blocage de la sélection et de la programmation (code secret)

TRITEL Basel **Fr. 388.-**

NATEL C private: les abonnements mensuels

- Abonnement de base de Fr. 29.- (y compris Fr. 10.- de conversations gratuites par mois).
- Abonnement supplémentaire COMBOX (répondeur automatique central NATEL) et déviation des appels: Fr. 5.30.

Taxes et tarifs TVA incl.
Situation au 1er août 1995.
Sous réserve de modifications.



NATEL C format de poche

ERICSSON NH 237

Petit et pratique.

- appareil maniable
- poids: 200 grammes
- capacité mémoire pour 200 numéros
- affichage de la durée de communication
- montage voiture possible

ERICSSON NH 237 **Fr. 1290.-**

6,5% TVA inclus.

66559-110

Ces produits sont à disposition - et plus encore - dans nos Télécom shops:

Temple-Neuf 11
2000 Neuchâtel

Espace 2
2302 La Chaux-de-Fonds

Grand-Rue 9
2114 Fleurier

Rue Bournot 17
2400 Le Locle

Tél. 155 0 113
(appel gratuit)

TELECOM PTT
Le bon contact



Lundi 23: Récital
Gary Karr et
Harmon Lewis,
Salle de musique
à 20 h 15

9^e semaine artistique du Jura neuchâtelois
Rotary Club La Chaux-de-Fonds

COURS D'INTERPRÉTATION par le Maître GARY KARR, contrebasse

Renseignements des heures au : Conservatoire de La Chaux-de-Fonds, tél. 039/21 69 12
Location Tabatière du Théâtre

Mardi 24: « La Contrebasse
Pièce en 1 acte de P. Suskind
par Michel Kullmann,
Théâtre de la Ville
à 20 heures.

264643-111

ESTHÉTICIENNE-COSMÉTICIENNE

FORMATION HAUTE QUALITÉ

et soyez directement opérationnelle

L'école ADAGE-YLANG est un centre d'enseignement conçu comme un institut de beauté ultra-moderne où, pendant 1 année, l'élève esthéticienne est formée en pratique et en théorie.

- Cours du jour à temps complet.
- Cours du demi-jour.
- Cours du soir.
- Cours pour professionnels (les).
- Stages intensifs: individualisés - Stages à l'étranger.
- Cours spéciaux: soins des jambes - anti-stress - drainage lymphatique - Adagethai - Shiatsu - réflexologie - épilation électrique - pigmentation - massage sportif.

Diplôme: ADAGE-YLANG INFA INTERNATIONAL
Secrétariat: rue de Neuchâtel 39, 2034 Peseux.
☎ (038) 31 62 64, Fax (038) 30 10 69

- Je souhaite visiter votre école.
- Recevoir votre documentation, soit:
Cours du soir. Demi-jour. Plein temps.

187554-111

Nom: _____

Prénom: _____

Adresse: _____

N° postal: _____ Ville: _____

Arts



graphiques

Donnez de votre sang



Sauvez des vies!

Une authentique Saab pour à peine Fr. 30'950.-.

En optant pour une Saab, vous devenez propriétaire d'une voiture exceptionnellement sûre et originale. Comme par exemple la Saab 900, qui se distingue par un excellent rapport qualité/prix. Avec ABS, deux airbags, Saab Safeseat System, alarme avec dispositif antidémarrage, lève-glaces électriques, rétroviseurs à réglage électrique et chauffants et toutes les qualités qui font la réputation de Saab.



Saab 900, 130 ch (mixte 8,9 l) Fr. 30'950.- net. Egalement disponible en version Coupé pour Fr. 29'950.- net ou cabriolet. (TVA incl.)



SAAB

beyond the conventional

264485-110

G. Hügli, Tsapp Automobiles,

r. Pierre-à-Mazel 51, 2007 Neuchâtel. 038/25 99 91

NEUCHÂTEL
CRET TACONNET
COURS DE FRANÇAIS
ALLIANCE FRANÇAISE
ÉCOLE MODERNE DE FRANÇAIS

M. Clerc
202, Boudry
038/142 21 90

R. Gremard
Rue de la Gare 12
2034 Peseux
038/31 47 85

137045-111



BLAUSEE / LAC BLEU

(Oberland bernois)

45 minutes de Berne,

5 minutes de Kandersteg

du 20 octobre au 19 novembre

tous les jours de 8 h à 17 h vous pouvez

pêcher

- Patente non nécessaire.
- Apporter son matériel.
- Prix Fr. 16,50 par kilo (dépôt Fr. 100.-).
- Restaurant self-service.

LAC BLEU, 3717 Blausee-Mitholz.
Tél. (033) 71 16 41. 264484-110

Vivre comme tout le monde
PRO INFIRMIS
au service des personnes handicapées

Les portes Ego-Kiefer ont la peau dure et sont faites pour durer.

Les portes intérieures avec embrasure en MDF, c'est du solide.

EgoKiefer
Fenêtres et portes

A découvrir chez:
Vauthier SA
Tél. 038/42 45 42

262674-110

robert fischer
Fleur-de-Lys 35, 2074 Marin

Le car... depuis 1931 !!!
Faites-nous confiance!
Mercredi 15 novembre

HOLIDAY ON ICE

Départ: 13 h - Prix AVS Fr. 54.-
(transport et spectacle),
non AVS Fr. 74.-

Lundi 27 novembre

LA FOIRE AUX OIGNONS BERNE

Départ 8 h - Prix Fr. 32.-

Renseignements et inscriptions
Tél. (038) 33 49 32/264609-110

Exceptionnel
à remettre pour raison d'âge
Société anonyme spécialisée dans la petite mécanique.
Opportunité pour personne motivée.
Pour traiter: Fr. 100.000.-
Ecrire sous chiffres H 028-31909,
à Publicitas, case postale 1471,
2001 Neuchâtel 1. 264633-152

OPPORTUNITÉ
à remettre pour raison familiale
société anonyme spécialisée dans la micro-mécanique, carnet de commande important, très bon rendement.
Pour traiter Fr. 300.000.-
Confidentialité et discrétion assurées.
Ecrire sous chiffres Z 028-31910
à Publicitas, case postale 1471,
2001 Neuchâtel 1. 264634-152

meublorama
SUPERMARCHÉ DU MEUBLE

STYLE ITALIEN

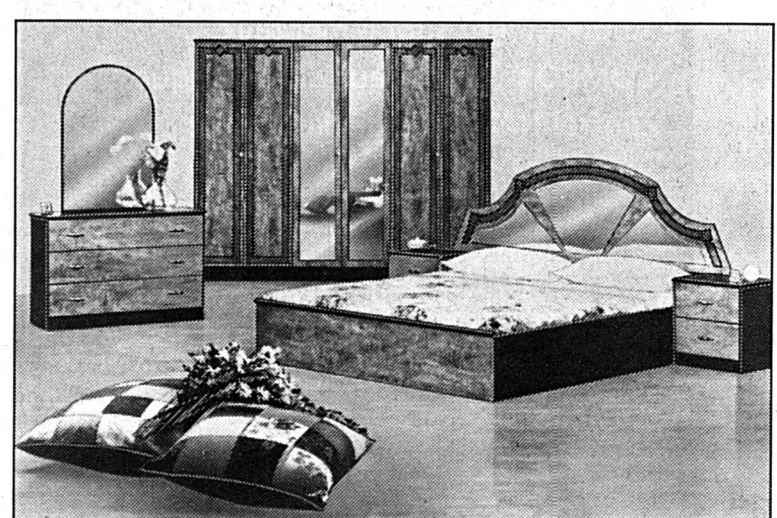

Une chambre à coucher qui sort de l'ordinaire!

Armoire 6 portes avec miroirs, long. 245 cm, lit 160x200 cm, tête de lit avec miroirs, 1 coiffeuse, 2 tables de nuit.
Le tout comme photo, en bleu moiré (litterie en option)

1250.-

Vente directe du dépôt (8500 m²)
Exposition sur 2 étages, avec ascenseur
Sur demande, livraison à domicile

OUVERT de 9 à 12 h et de 13 h 45 à 18 h 30
Samedi de 8 à 12 h et de 13 h 30 à 17 h. Lundi matin fermé.

AUTOMOBILISTES: dès le centre de Bôle, suivez les flèches «MEUBLORAMA»

GRAND P GRATUIT

meublorama
BÔLE (près de la Gare CFF de Boudry)

Lavez et séchez votre linge dans votre appartement autant de fois que vous le souhaitez!
Vous n'aurez plus qu'à le glisser dans une armoire!

Vous n'avez besoin que de très peu de place, dans la salle de bains par exemple:

49,5 cm
65 cm
49,5 cm
67 cm

1090.-
Lave-linge Electrolux EW 860 C Lave-linge automatique, capacité 3 kg. H 85, L 49,5, P 52 cm. Location/m. AS inclus 57.-

448.-
Séchoir Novamatic T 31 Capacité 3 kg. Avec minuterie. H 67, L 49,5, P 49,5 cm. Location/m. AS inclus 24.-

* Toutes les grandes marques livrables immédiatement à partir du stock * Paiement contre facture * Offre permanente de modèles d'occasion / d'exposition * Garantie du prix le plus bas! Votre argent sera remboursé si vous trouvez ailleurs, dans les 5 jours, un prix officiel plus bas.

Fust
ELECTROMENAGER
CUISINES/BAINS, LUMINAIRES, TV/HIFI/VIDEO, PHOTO, PC, CD

BOSCH Electrolux AEG
NOVAMATIC Bauknecht Miele

Marin, Marin-Centre 038 33 48 48
Bienne, Hyper-Fust, rte Soleure 122 032 52 16 00
Bienne, rue Centrale 36 032 22 85 25
La Chaux-de-Fonds, Hyper-Fust bd des Eplatures 44 039 26 11 50
La Chaux-de-Fonds, Jumbo 039 26 68 65
Neuchâtel, Torre, rue des Terreaux 7 038 25 51 51
Réparation rapide toutes marques 155 91 11
Service de commande par téléphone 155 56 66
05-245025/4x4

et dans toutes les succursales
Jelmeli
INNOVATION • AUX ARMOURINS

A remettre
Fonds de commerce
+ stock (diététique - herboristerie)
Fr. 70.000.- à Saint-Denis (Ile de la Réunion).
Tél. 038/21 38 85.
231426-152

137166-152
Madame Madeleine Gougler
remercie vivement sa clientèle de la confiance qu'elle lui a témoignée durant 15 ans et l'avise qu'elle a remis son kiosque à
Madame Monique Wyssmann
dès le 1^{er} novembre.
Kiosque du Trésor Trésor 2 - Neuchâtel.

A remettre
café-restaurant
à Neuchâtel.
Reprise
Fr. 80.000.- à discuter.
Ecrire à L'EXPRESS 2001
Neuchâtel sous chiffres 152-5485.
137148-152

A VENDRE
10 TV couleur Philips
état neuf, grand écran 67 cm, télécommande. Un an de garantie, Fr. 250.- à Fr. 450.- pièce.
Tél. 037/64 17 89.
66568-145

DONNER DU SANG SAUVER DES VIES

Vente de pommes
Golden, Idared, Maigold, à la Pépinière Meier, sous le Château de Colombier, le samedi matin 21 octobre de 8 h à 12 h. 137114-145

À BIENNE
à louer pour le printemps 1996 ou date antérieure
CAFÉ-RESTAURANT
salle à manger 50 places, café 50 places, petite salle pour sociétés 50 places, terrasse 100 places.
Loyer mensuel avec 1 appartement de 3 pièces Fr. 8000.- ; sans appartement Fr. 7000.-.
Seulement reprise du petit inventaire.
Les intéressés sont priés d'écrire sous chiffres 296-721434 à ofa Orell Fussli, 2501 Bienne. 264641-152



Le truc du jour

Pour nettoyer les bougies salies, lavez-les simplement avec de l'eau savonneuse.

SANTÉ AU BUREAU

Les pièges de la climatisation

Froid en été, chaud en hiver, rhumes chroniques, toux, angines et gripes à répétition... La climatisation ne plaît pas à tout le monde. D'ailleurs, nombreux sont ceux qui s'en plaignent. Pourtant, la Caisse nationale des assurances (CNA) la recommande vivement. Alors, dangereuse ou non, la climatisation?

La CNA est claire sur ce point: la climatisation et autres humidificateurs sont une bonne chose dans les entreprises.

Pour des raisons de bien-être, mais aussi parce qu'elles suppriment le champ électrostatique généré par les écrans d'ordinateurs qui peuvent provoquer le dépôt de poussières sur le visage et entraîner des dermatoses, acnés et eczéma du visage (voir plus bas). Par ailleurs, l'exposition à l'air sec dans les bureaux non climatisés, notamment durant l'hiver, entraînerait un dessèchement des muqueuses respiratoires, avec pour conséquence des risques de bronchite ou de grippe.

Mais cette théorie selon laquelle il faudrait humidifier l'air des locaux ne date pas d'hier: elle remonte à 1945. Aujourd'hui, de nombreuses entreprises se sont dotées de ces installations. Pourtant, on entend bien souvent des gens se plaindre de problèmes de santé.

— Je n'ai jamais été aussi souvent malade depuis que je travaille dans un bureau climatisé, relève Michel, informaticien, qui se retrouve alité en moyenne deux fois par an à la suite de refroidissements.

Derrière son écran, Madeleine, sa collègue, fait la même constatation: — J'ai régulièrement des maux de gorge et j'attrape la grippe deux à trois fois dans l'année...

La climat' est-elle donc réellement saine et sans danger pour la santé?

Des avantages techniques

Les installations de climatisation ont pour fonction de maintenir constantes la température et l'humidité de l'air dans des limites quelconques prescrites. Elles s'utilisent dans deux domaines:

— Avec la climatisation de confort, on maintient été comme hiver le climat ambiant le plus favorable en fonction des conditions atmosphériques et des désirs particuliers, soit une température de 20 à 26°C et une humidité relative de 35 à 65%.

— La climatisation industrielle, quant à elle, a pour fonction de main-

tenir l'état de l'air dans les conditions les plus favorables pour la fabrication.

— Je ne vois pas dans la climatisation uniquement un élément de confort, mais plutôt des avantages techniques, relève Jacques Holtz, médecin-inspecteur du travail au Service de l'inspection et de la santé au travail du canton de Neuchâtel.

Elle joue en effet un rôle important dans les locaux équipés de matériel informatique, les unités de centrales, les salles blanches, autant d'endroits où il est nécessaire que les températures soient maintenues stables et que l'air soit totalement dépoussiéré.

— Nous avons installé la climatisation dans nos locaux pour assurer une température et une hygrométrie régulières qui garantissent le bon fonctionnement de nos systèmes de production et en particulier de nos installa-

tions informatiques, explique le responsable de la sécurité et des bâtiments d'une grosse entreprise de Neuchâtel. D'autre part, le bâtiment étant situé dans une zone de trafic important, nous avons également voulu éliminer les perturbations extérieures, à savoir les courants d'air, les variations de température et les poussières, afin d'apporter confort et commodité à nos collaborateurs.

Humidité entre 40% et 60%

Diverses publications de la CNA sur les écrans de visualisation affirment que l'humidité de l'air «ne devrait jamais être inférieure à 40% ou se situer entre 40% et 60%». Ceci pour les raisons invoquées plus haut. L'humidité de l'air pourrait-elle donc causer des dermatoses? Une étude épidémiologique a démontré que les personnes travaillant à l'écran n'y seraient pas plus sujettes que d'autres. Cela d'autant plus qu'aujourd'hui, les fabricants de matériel informatique ont pris des mesures pour atténuer le champ électrostatique (mise à terre, modifications diverses), ainsi que le relève un médecin genevois, le Dr. Etienne Gubéran dans un article publié sur la question (*).

Les risques liés à l'humidification de l'air

La climatisation peut engendrer des maladies. La plus connue est la «maladie des humidificateurs»: causée par l'inhalation de micro-organismes ayant contaminé un système d'humidification individuel ou collectif, cette affection est de nature allergique et son risque n'est pas négligeable, puisqu'elle touche le système respiratoire.

— Durant la période 1978-1991, la CNA a recensé 31 cas de cette affec-

tion dans les entreprises suisses, souligne Jacques Holtz.

Plus rare, la «maladie des légionnaires», elle, est due à l'inhalation d'aérosols contenant une bactérie appelée légionnelle, qui a été identifiée dans certains systèmes d'humidification par pulvérisation. La maladie peut se manifester par une bronchopneumonie dont l'évolution peut être fatale dans certains cas.

En 1988, en Suisse, quatre cas de «maladie des légionnaires» furent liés à l'exposition à des aérosols provenant d'une installation de climatisation ou d'autres systèmes d'humidification.

— Il faut toutefois rappeler que les micro-organismes responsables de la maladie des humidificateurs, de même que la bactérie légionnelle sont détruits à la température d'ébullition, précise Jacques Holtz.

Théoriquement, le risque de ces deux maladies peut donc être évité par l'utilisation de système d'humidificateurs à vapeur, utilisant des vapeurs d'eau produites à 120°C.

En définitive, il ressort de ces différentes opinions que si la climatisation peut être dangereuse pour la santé, en particulier lorsque son entretien n'est pas effectué régulièrement, elle s'avère nécessaire dans certaines entreprises où les conditions de travail sont particulières. Dans le même temps, et paradoxalement, elle offre un certain nombre de bienfaits pour la santé et de nombreuses personnes la supportent très bien, voire même la recherchent dans des applications domestiques. Libre dès lors à chacun de choisir ce qui lui convient...

♦ Corinne Tschanz

(*) «Faut-il humidifier l'air des locaux?», article du Dr. Etienne Gubéran, de G. Arlettaz et E. Spierer, publié dans «Médecine et hygiène».

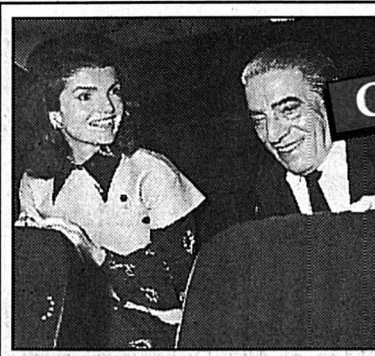

Ce jour-là...

20 octobre 1968

Jacqueline Kennedy et Aristote Onassis se marient dans l'île Scorpion, propriété de l'armateur grec.

archives

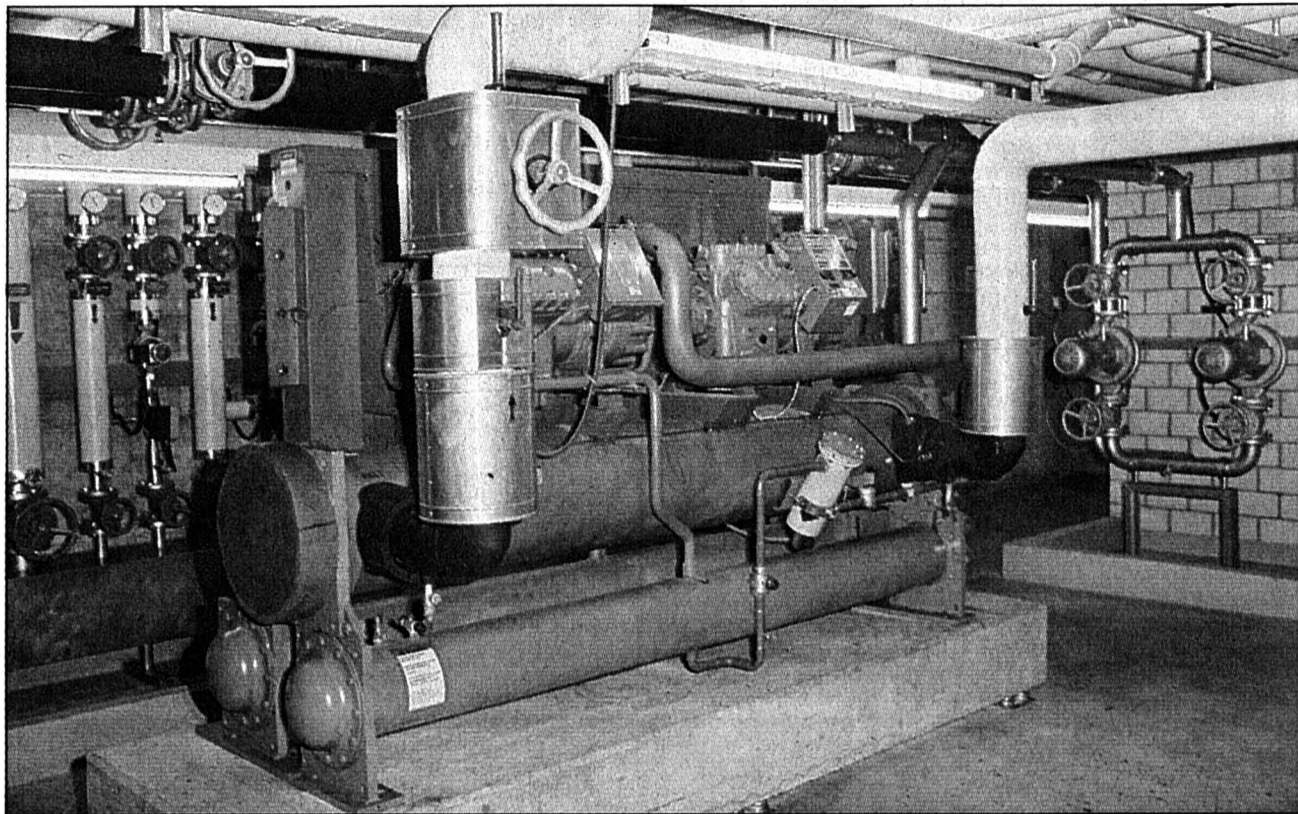

COMPRESSEUR — Cet appareil produit de l'eau glacée nécessaire au refroidissement de l'air.

Pierre Treuthardt - E

Chère consommation en énergie

Le prix de la pose d'une climatisation n'est pas bon marché, sans compter toute la place que peut occuper pareille installation dans les sous-sols d'une entreprise: compresseurs et citerne d'eau glacée, y compris tous les blocs de commande, de contrôle et de réglage... Bref, ça se compte souvent en dizaines — voire centaines — de milliers de francs et en dizaines de mètres carré. Ensuite, il y a les frais d'exploitation et d'entretien (à faire en règle générale

deux fois par an). Puis, il y a encore le coût lié à la consommation d'énergie. Une énergie énorme!

Pour définir le coût de cette énergie, une étude a été menée, qui a pris en compte les quelque 1,2 million de postes de travail en Suisse équipés d'un ordinateur ainsi que différents autres paramètres: un taux de renouvellement d'air de 0,6 fois par heure, une durée d'occupation mensuelle des postes de 180 heures par mois et les conditions climatiques extérieures. Il en est ressorti que la consommation annuelle totale d'énergie pour ces 1,2 million de postes est comprise entre 228 et 372 millions de méga-

joules, ce qui représente 64 à 103 millions de kwh ou encore 6,3 à 10,3 millions de litres de mazout. Si l'on considère par exemple le cas où la température intérieure est de 21,5°C — en hiver, elle oscille entre 21°C et 22°C pour une humidité de 55%; en été, entre 23°C et 26°C pour une humidité de 50%, de façon à ne pas trancher au-delà de 5°C avec les températures extérieures —, la consommation d'énergie représente, pour notre pays, la consommation annuelle d'électricité de 25.000 ménages, ce qui, en litres de mazout, correspond au besoin en chauffage et eau chaude de 5500 logements! / ctz



CITERNE — C'est le réservoir d'eau glacée, alimenté par des pompes primaires. Les pompes secondaires, elles, transportent l'eau froide du réservoir aux différentes installations de traitement.

Pierre Treuthardt - E

Comment ça fonctionne?

Il existe plusieurs types de climatisations, certains relativement simples et d'autres bien plus compliqués. Difficile

dès lors d'entrer dans des détails qui deviendraient vite trop techniques. On peut toutefois distinguer deux grands systèmes: — Le système «Rolls Royce» de la climatisation est celui qui fonctionne en véhiculant de l'air provenant de l'extérieur. L'air est ensuite filtré puis refroidi, avant d'être réintroduit dans les locaux par des ventilateurs, puis expulsé vers l'extérieur. Ce système offre donc une excellente évacuation des fumées et des poussières qui pourraient être produites sur le lieu de travail.

— Plus classiques et moins chers, il existe des petits appareils de refroidissement appelés des «frigos»:

— Ces frigos tournent avec l'air ambiant, le refroidissent et le réinjectent dans le bureau après l'avoir toutefois traité dans un petit filtre à poussière, explique Pierre-André Weiss, chef monteur chez Maintair pour la Suisse romande.

Il s'agit là plutôt d'un rafraîchissement. — Nous installons beaucoup de ces appareils dans des petits bureaux, des magasins, mais aussi de plus en plus chez des privés: dans des chambres à coucher, des salons et même des caves à vin, ajoute Pierre-André Weiss.

La puissance d'une climatisation se mesure en watts. Pour établir un devis, Pierre-André Weiss table environ sur un besoin de 3000 watts. Le coût revient donc à quelque 4500 francs pour un local de 6m x 6m x 2,5m, en tenant également compte des champs thermiques, à savoir ordinateur, fax et téléfax. / ctz

MOTS POUR MAUX

Par
Mary Anna Barbey

Boules de poils et tulipes jaunes

Juliette aime les mecs. Tellement qu'elle en change très souvent: - En fait, j'ai simplement horreur de me trouver seule. Alors, quand la solitude devient trop angoissante, je me trouve un gars, explique la jeune femme.

Lucide, Juliette. Elle a imaginé elle-même une solution de rechange: - J'aimerais avoir un petit chien, ce serait un compagnon super. Mais voilà: comme je prends de la «metha», personne ne me fait confiance. Ils croient tous que je vais le laisser crever. Pourtant, je suis sûre que je saurais m'en occuper.

On l'oublie parfois: même si les toxiques et autres habitants de la zone ont l'air de mépriser leur corps et à travers lui la vie elle-même; même s'ils rejettent en bloc ceux qui leur ont donné cette vie; même quand ils fuient, comme on fuirait une ville empestée, les structures d'aide et de soins dont ils auraient grand besoin; néanmoins, ce sont des personnes vivantes et le tropisme qui pousse toute vie vers la lumière existe chez eux aussi.

Juliette rêve ainsi d'une boule de poils qui l'accueillerait quand elle revient de la rue, du cabinet du toubib, d'une engueulade familiale. D'un copain canin qui ne lui expliquerait pas comment mener sa vie. Qui serait là et qui aurait besoin d'elle. Ses proches, cependant, ne sont pas d'accord; ils voudraient qu'elle montre d'abord qu'elle sait gérer sa propre vie.

C'est quoi, la vie? En écoutant Juliette, je repense à Patrick. C'était un toxico, lui aussi, un gars de la zone, auquel je devais rendre visite dans le cadre d'un travail. C'était un jour de marché; en passant, j'ai acheté des tulipes jaunes, gaies, lumineuses. Mais rapidement, le doute s'est installé en moi: des fleurs, pour un garçon de 20 ans? Il va me trouver ridicule, une bourgeoise à bouquet...

J'ai grimpé les quatre étages jusque chez lui, tulipes à la main, l'impression d'être complètement à côté de la plaque. Et si je les gardais pour moi, ces fleurs? Puis non, autant tenter le coup; après tout, le ridicule ne tue pas...

Etonné, en effet, Patrick a regardé mes tulipes comme si c'étaient des bêtes curieuses. Il a tourné un moment autour de son évier, sans savoir qu'en faire; pour finir, il les a planquées dans un pot à confiture. Elles vont crever, me dis-je, faute d'eau et de lumière...

La confiance? Zéro-virgule-zéro. Quelques jours plus tard, je l'ai revu.

- C'est dingue, me dit-il, ces tulipes ont grandi dans le pot, elles ont pris de ces formes, je n'aurais jamais cru!

Il venait de découvrir la force végétale, celle qui pousse précisément vers la lumière. A partir de ce jour, il s'est mis à collectionner des plantes vertes. Sa chambre est devenue une serre; une autre sorte de vie que celle de la zone.

Forte de cette expérience, je dirai ceci. Je ne sais pas si Juliette saura bien s'occuper de son chien. Mais la confiance qui exige des garanties à l'avance, ce n'est pas de la confiance, c'est du chantage. La véritable confiance prend des risques, ne calcule pas, admet l'échec.

Quant à moi, je vis d'espoir: j'aimerais que, par une boule de poils, la vie entre chez Juliette. Comme les tulipes étaient entrées, un jour de marché, chez un gars de la zone.

Quand Patrick est mort deux ans plus tard du sida, ses ficus et ses misères, ses phylodendrons et ses cactus sont partis de chez lui pour aller vivre leur vie ailleurs. Chez ses proches, ses amis, ceux qui l'avaient accompagné... C'était comme un héritage, qu'il léguait aux siens.

◇ M.A. B.

● Cette rubrique est réalisée en collaboration avec La Ligne (156 75 540), ainsi que l'Association suisse des conseillères en planning familial et l'ISPA.



UN PETIT CHIEN - C'est souvent la solution à une pesante solitude.

À CROQUER

Casser des noix

Peut-être le nom du noyer vient-il du latin «nocere», qui signifie nuire, parce que son ombre nuit aux autres arbres et aux cultures qui poussent près de lui. Cet arbre secrète en effet des substances qui inhibent le développement des autres plantes.

C'est pourquoi le noyer passe partout pour un arbre sinistre et funéraire à l'ombre duquel il est dangereux de se reposer. Il était réputé être hanté par les sorcières qui venaient danser autour lors de leur sabbat.

On plaçait autrefois des noix dans les tombeaux en Allemagne, comme bon augure de régénération et d'immortalité. On avait aussi, en Suisse et en France, coutume de jeter des noix sur le sol de la maison des nouveaux mariés. C'était, selon les uns, pour signifier que les joies matrimoniales s'accompagnent souvent de soucis et d'amertume, comme la délicate

amande de la noix est cachée par plusieurs enveloppes dures ou amères. Selon d'autres, c'était pour rappeler aux jeunes époux que leur union devait être aussi étroite que celle des deux coquilles du fruit. Selon certains, enfin, le bruit des noix rebondissant sur le sol ou crépissant sous les pieds était censé cacher les cris de la jeune épouse...

La noix se vend d'abord écalée, à partir de la mi-septembre, c'est-à-dire cueillie ou abattue avant complète maturation. Le brou est alors séparé de la coque par une action mécanique. Viennent ensuite les noix fraîches, celles dont la coque s'est

naturellement séparée du brou. Leur teneur en eau est supérieure à 20%. On les trouve sur les marchés jusqu'aux environs de la Toussaint. A partir de cette date, les noix sont demi-sèches et présentent un taux d'humidité compris entre 12 et 20%. Les noix sèches, en cours d'hiver, ont une teneur en eau inférieure à 12%.

A l'achat, choisissez des noix de couleur claire mais, si possible, non lavées. Elles présenteront ainsi moins de risques de moisissure.

Fruit riche en lipides (50 à 60% de substances grasses dont environ le tiers d'acides gras polyinsaturés, utiles dans la lutte contre le cholestérol), la noix est

évidemment énergétique: près de 600 kg/calories aux 100 grammes. Elle fournit de très grandes quantités de minéraux (notamment du magnésium, du fer, du phosphore, du potassium). Ses teneurs en vitamines du groupe B et en vitamine E sont élevées. A noter aussi un apport important en protéines (de l'ordre de 10 à 15%). Ses fibres

abondantes limitent sa tolérance (les noix doivent être bien mastiquées pour ne pas irriter le tube digestif) de même que sa richesse en graisse. / ap

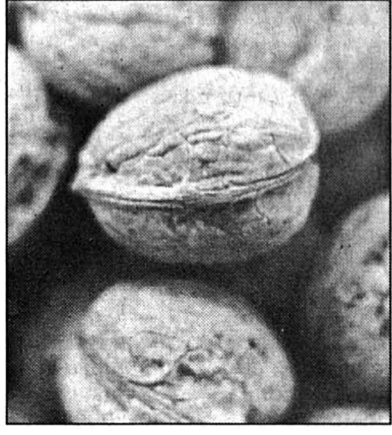

NOIX - Ce fruit est réputé être favorable au mariage, à la fécondité et représente la parfaite vertu.

keystone

Demain dans En plus

- Consommation: faites-vous vos courses le dimanche?
- Paris à l'œil: Jacques Pradel et les extraterrestres

Immobilier



CASTEL REGIE

A louer à Fontainemelon
Jonchère 3APPARTEMENT
1 1/2 PIÈCEcuisine agencée.
Loyer Fr. 390.- + charges.
Libre tout de suite.

2034 Peseux (038) 31 78 03

À LOUER À NEUCHÂTEL
RUE DU ROCHERMAGNIFIQUE 5 1/2 PIÈCES
140 m²Libre tout de suite
ou à convenir.3 1/2 pièces
haut standing 120 m²Libre dès le 1^{er} janvier 1996.
Tout confort, grand balcon, situation et vue exceptionnelles.

Pour tous renseignements: 264574-126

Régie F. Bernasconi et Cie
Clos-de-Serrières 31
2003 Neuchâtel.
Tél. (038) 31 90 31À LOUER
À SAINT-BLAISE,
CHEMIN DE LA PLAGE5 1/2 pièces, 170 m², rénové
cheminée de salon, 2 salles
d'eau, W.-C. séparé, cuisine
aménagée, 2 balcons, 1 réduit,
1 cave et 1 garage. Libre tout de
suite ou à convenir.À NEUCHÂTEL,
RUE DU CHÂTEAU 4Magnifique 4 1/2 pièces
avec terrasse 23 m²Cheminée de salon,
cuisine agencée. Pourrait
convenir comme
cabinet médical. Libre pour le
1^{er} janvier 1996 ou avant.

Pour tous renseignements: 66198-126

Régie F. Bernasconi et Cie
Clos-de-Serrières 31
2003 Neuchâtel.
Tél. (038) 31 90 31A louer
cti
gestion immobilière sa

Raffinerie 1 2004 Neuchâtel. Tél. (038) 24 20 07

À PESEUX
Maison du Sergeans
pour date à convenirBEL APPARTEMENT
DE 3 PIÈCESavec cachet. Cuisine agencée, tout
confort, Fr. 1090.- + charges.

UNPI

UNION NEUCHÂTOISE
DES PROFESSIONNELS DE L'IMMOBILIERÀ LOUER
Pour le 1^{er} janvier 1996
Rue des Fahysappartement
de 4 piècescuisine agencée,
salle de bains/W.-C.FIDIMMOBIL NEUCHÂTEL
Rue de l'Hôpital 7 Tél. 24 03 63MEMBRE
UNPI231409-126 FIDIMMOBIL
À LOUER FIDIMMOBIL
FIDIMMOBILTout de suite
ou pour date à convenir,
rue Rouges-Terres à Hauterive

STUDIO-2 PIÈCES

cuisine agencée avec tout confort.

FIDIMMOBIL NEUCHÂTEL
Rue de l'Hôpital 7 Tél. 24 03 63MEMBRE
UNPIÀ LOUER
À MARINGare 16
pour entrée à convenir

2 1/2 PIÈCES

séjour avec balcon et
cheminée, cuisine agencée,
proche des transports
publics. Possibilité de louer
une place de parc dans
garage collectif.Fr. 1100.-
+ charges.

CLAUDE MAYOR 038 24 22 52

A louer à INS
grands appartements neufs de
3 1/2 et 4 1/2 pièces- situation tranquille
- vue sur les lacs de Morat et
Neuchâtel

Loyer à partir de Fr. 1480.-.

Pour une visite sans
engagement, veuillez
appeler le (032) 83 12 46 ou
le (032) 83 18 77 (concierge).231403-126 FIDIMMOBIL
À LOUER FIDIMMOBIL
FIDIMMOBILpour date à convenir
Faubourg de l'Hôpital

STUDIO

avec cuisinette, douche, W.-C.,
ascenseur.
Loyer Fr. 580.- charges
comprises.FIDIMMOBIL NEUCHÂTEL
Rue de l'Hôpital 7 Tél. 24 03 63MEMBRE
UNPI

LE SOLIDAIRE

Découvrez en famille le jeu de société
"SOLIDAIRE", édité au profit de votre
section romande de la Croix-Rouge au
prix de 20 Fr. l'unité.LA PLUS SUISSE DE TOUTES
LES AVENTURES HUMAINES
CCP 10-3350-3 - Sections
romandes de la Croix-Rouge
- Av. de la Gare, 10 - 1003 Lausanne

F. THORENS SA

2072 SAINT-BLAISE/NE

À LOUER

Cornaux, villa individuelle vaste 4 1/2 pièces Fr. 3600.-
Lignières, centre village, 6 pièces en duplex dès Fr. 1600.-

LOCAUX COMMERCIAUX À LOUER

Neuchâtel zone piétonne, 2^e étage, 80 m² pour bureau, labo ou cabinet Fr. 1500.-
Saint-Blaise dans imm. mod. avec park., surfaces 130 m² dès Fr. 180.-/m²/an
Cernier à côté magasin Migros, surfaces dès 200 m², dès Fr. 80.-/m²/an

Les prix de location ci-dessus s'entendent sans les charges.

Pour tous renseignements, téléphonez au (038) 33 27 57.

À LOUER
AU LANDERON, rue du Jura 12

studio agencé

Loyer Fr. 430.-
charges comprises.
Libre tout de suite
ou à convenir.

Pour tous renseignements:

Régie F. Bernasconi et Cie
Clos-de-Serrières 31
2003 Neuchâtel.
Tél. (038) 31 90 31

PALACE
Tél. 28 10 66

Dès aujourd'hui en première suisse

12 ans

Chaque jour à 15 h, 17 h 45 et 20 h 15. Ve, sa, noct. à 23 h
Par Internet, elle a accédé à des données sensibles. Pour les récupérer, «on» va lui modifier son passé et s'occuper de son avenir...
Allez voir le film et bénéficiez d'un mois de branchement gratuit sur INTERNET **ProLink**

SANDRA BULLOCK

Fichier

Copier

Coller

Supprimer

Rechercher

Effacer

Un film de
IRWIN WINKLER

TRAQUE
Sur
Internet
(THE NET)

REX
Tél. 28 10 77

Dès aujourd'hui en 1ère suisse

12 ans

Chaque jour à 15 h, 17 h 45 V.O. s.-t. fr./all. et 20 h 15

Vendredi et samedi, nocturne à 23 h 15

LUNDI: toutes les séances en V.O.

«Un accident, Dolores... un accident est parfois le meilleur ami d'une femme malheureuse.»

KATHY BATES - JENNIFER JASON LEIGH



Précipitez-vous sur nos dernières Corolla 95: Fr. 19 900.- seulement au lieu de Fr. ~~23 900.-~~.
114 ch, A.B.S. et airbag inclus!



Jamais plus une chance pareille ne vous sourira: nous sommes heureux de vous offrir les derniers modèles Corolla 95 avec plus de 4000 francs de rabais. Et en plus de l'A.B.S. et de l'airbag, elles sont dotées d'une direction assistée, d'un verrouillage central, de lève-glaces électriques, d'une installation stéréo, de protections latérales, d'un moteur 1,6 l et d'une garantie totale de 100 000 km, valable trois ans. Vous auriez un très net intérêt à passer aujourd'hui encore chez un concessionnaire Toyota. Car vous devrez attendre fort longtemps avant de trouver à nouveau une Toyota Corolla neuve à de telles conditions!

GARAGE CARROSSERIE
H. Jeanneret & Fils
JEANNERET
2205 Montmolin
Tél. 038 / 31 20 20
Agent principal
TOYOTA

Voiture GRATUITE à disposition lors de vos services ou travaux de carrosserie

MANIFESTATIONS

Avant 7 heures

dans vos boîtes aux lettres, grâce au portage à domicile.

L'EXPRESS

Pour des raisons techniques, nous sommes au regret d'annuler le concert du

CHŒUR DE TAMBOV

Temple du Bas - Neuchâtel, Dimanche 22 octobre à 17 h.

264592-156

ART-ARTISANAT
au Collège de Martel-Dernier

Joselyne Béguin
Madeleine et Daniel Bichsel
Elisabeth Brieger
Evelyne Guye
Micheline Lecerc
Jeanine Maire
Francis Maire
Edith Pellaton
«Le Serpolet»
Colette Schärer
Hedi Trüssel
Sylvie Zwahlen



13 artisans exposent

du 21 octobre au 5 novembre 1995

Photos + Imageries
Fils tendus sur cartes
Peinture sur porcelaine
Bijoux en porcelaine
Lampes + Bougeoirs
Huiles
Pyrogravures
Couture sur peaux de lapin
Tricot d'art - gravure sur verre
Jouets en bois

Ouverture du lundi au vendredi de 14 h à 17 h et de 19 h à 21 h - Samedi et dimanche de 14 h à 18 h - Entrée libre. 264513-156

Fête des Moissons

Armée du Salut - Ecluse 18
SAMEDI 21 OCTOBRE 1995

9 h 30-17 h THÉ-VENTE
STANDS, BUFFET, 11 h 30 DÎNER

DIMANCHE 22 OCTOBRE

9 h 45 culte - 17 h Fête de reconnaissance.

En tant que filiale d'un important groupe international, nous livrons des équipements et systèmes pour l'automatisation des machines de production.

Afin d'être davantage à l'écoute du marché, nous cherchons, pour notre succursale de Bienne, un

technicien/ingénieur ETS

pour le service après-vente et le soutien technique à la clientèle.

Profil souhaité:

- bonne formation technique, si possible avec expérience dans le service à la clientèle,
- méthode de travail systématique,
- esprit d'entreprise et de travail en équipe,
- langue maternelle française ou allemande, avec de bonnes connaissances de l'autre langue.

Nous offrons:

- un travail varié dans un domaine intéressant au sein d'une équipe jeune et dynamique,
- salaire adapté aux exigences,
- prestations d'une entreprise moderne,

Ce poste vous intéresse? Alors, n'hésitez pas à nous faire parvenir votre offre de service complète et détaillée. Monsieur Martin Grob se tient à votre disposition pour tous renseignements complémentaires.

NUM Güttinger S.A.

Case postale
CH-2500 Bienne 3
Tél. 032/23 53 73

264670-236

num
güttinger

100 ANS DE LA PRESSE

Exposition permanente dans le hall de réception de l'Espace Beaulac, Neuchâtel, jusqu'au 15 novembre 1995

NEUCHÂTELOISE

CYCLE DE CONFÉRENCES

26 octobre

M. Claude-Pierre CHAMBERT
Journaliste

LA PRESSE QUOTIDIENNE

19 octobre

Mme Anouk ORTLIEB
Journaliste

LES À-CÔTÉS DES QUOTIDIENS

M. Robert PORRET
Écrivain-conférencier

LA PRESSE SPORTIVE, DES JEUNES, DES AÎNÉS ET DES EGLISES

2 novembre

MM. Raymond AEBY et Pierre-Alain HEUBI
L'EXPRESS

UN SIÈCLE D'ANNONCES DANS LA PRESSE NEUCHÂTELOISE

9 novembre

Les conférences ont lieu à 18h30 dans les salons de l'Espace Beaulac

En collaboration avec M. Robert PORRET, écrivain-conférencier, et le quotidien

L'EXPRESS

231330-110

E - KAL

Marché de l'emploi

Parait chaque jour, du lundi au vendredi

Départ: Travail-veille de la parution à 12h



SENN
Automobiles

Garage Hironde, Neuchâtel, tél. 24 72 72

engagé tout de suite ou à convenir

2 MÉCANICIENS AUTOMOBILE

Prière de prendre rendez-vous par téléphone. Demander M. Hugli. 231160-236

Le Centre du Louvain
2206 Les Geneveys-sur-Coffrane

cherche pour début 1996 une
Secrétaire d'accueil
(poste à 100%)

aimant le travail en équipe et sachant prendre des responsabilités. La personne que nous cherchons s'occupera principalement du contact avec les groupes que nous accueillons.

Aussi ce poste comporte à la fois du travail de secrétariat, du service et des travaux plus pratiques. Horaires irréguliers, parfois le soir et le week-end, permis de conduire indispensable.

Veillez écrire jusqu'au 30 octobre à:

Le Louvain, postulation, 2206 Les Geneveys-sur-Coffrane.

264599-236

Marché de l'emploi

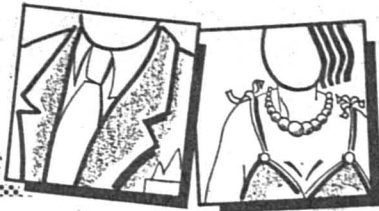

Paraît chaque jour, du lundi au samedi • Délai: l'avant-veille de la parution à 12 h

Home médicalisé
«Les Myosotis»
 Parcs 3 - 2000 Neuchâtel
 cherche
UNE INFIRMIÈRE
 ou
UNE INFIRMIÈRE-ASSISTANTE
 poste à temps partiel (30%).
 Veuillez adresser votre dossier de candidature complet à la direction du Home.
 264488-236

Boucherie-charcuterie,
 P. Stamm, rue de Soleure 19,
 Le Landeron. Tél. (038) 51 33 48,
 cherche à temps partiel
vendeuse en charcuterie
 Connaissances de la vente en alimentation souhaitées.
 231268-236

COIFFURE CRÉATION COSIMO
 Masculin-féminin
 Flandres 5 - Neuchâtel
 cherche une
COIFFEUSE à mi-temps
 Préférence sera donnée à coiffeuse mixte.
 Tél. (038) 25 55 50. 66537-236

Société cherche
AGENTS(ES) LIBRES
 pour vente porte-à-porte.
 Possibilité de gain important.
 S'adresser à la Ruche Royale,
 case postale 34, 2115 Buttes.
 Tél. (038) 61 12 84. 264653-236

Restaurant, La Chaux-de-Fonds
 cherche
SOMMELIER/ère
 Bon salaire.
 Tél. (039) 26 82 66. 264622-236

Night-Club à Neuchâtel
 cherche
GÉRANTE-BARMAID
 avec patente pour tout
 de suite ou à convenir.
 Ecrire à L'EXPRESS
 2001 Neuchâtel
 sous chiffres 236-3096.
 66563-236

Café du
 Téléphérique
 à Vercorin (VS)
 cherche pour la
 saison d'hiver
sommelière
 avec permis.
 Téléphone
 (027) 55 71 63.
 231484-236

La tolérance ouvre
 Toleranz öffnet
 La tolleranza apre

 Croix-Rouge suisse
 Schweizerisches Rotes Kreuz
 Croce Rossa Svizzera
 PC/PCC/CCP 30-9700-0

Maison de vins cherche
REPRÉSENTANT(E)
 - clientèle fixe,
 - frais + commission importante,
 - voiture indispensable,
 - suisse(sse) ou permis valable.
 Pour plus d'informations,
 M. Souissi attend votre appel
 entre 15 h et 17 h au (037)
 61 74 15. 264628-236

Restaurant
 Entre-deux-Lacs
 cherche
 tout de suite
CUISINIER
 (sans permis
 s'abstenir).
 Tél.
 038/51 34 62.
 231338-236

EMPLOI
 à temps partiel,
 pour
 la région NE
COMMISSIONNAIRE(S)
 sérieux et
 dynamique(s)
 avec véhicule.
 Téléphone
 (038) 33 33 07.
 137167-236

L'EXPRESS
 pub
 ☎ 038 25 65 01

OFFICECOP
 L'assortiment
 bureautique
 complet
 de papiers
 pour photocopieurs
 et imprimantes
 laser ou
 jet d'encre
 OFFICECOP propose le choix
 complet des supports
 de bureautique moderne.
 Avec une vaste gamme
 de papiers de qualités,
 couleurs et grammages divers,
 répondant aux exigences
 spécifiques de la photocopie.
 Votre fournisseur OFFICECOP:

 Imprimeries Centrales
 Neuchâtel SA
 Rue Saint-Maurice 4
 CH-2001 Neuchâtel
 Tél. 038 25 11 03
 Fax 038 24 77 36

EBEL
 les architectes du temps
 BÂTISSEURS D'UNE MARQUE ET D'UN
 CONCEPT D'AVANT-GARDE, VOUS PROPOSE UN
 DÉFI HORS DU COMMUN
 En participant activement aux travaux administratifs
 commerciaux pour les marchés d'Amérique latine, USA,
 Caraïbes, Espagne, Malte et Gibraltar
 Pour partager notre but, vous devez répondre aux critères suivants:
 Excellente formation commerciale, au bénéfice de la nationalité
 suisse ou titulaire d'un permis de travail.
 Sens de la communication et du contact, d'esprit intègre et loyal,
 capable d'investissement et d'autonomie.
 Aisance dans l'utilisation de l'informatique, une expérience des
 marchés d'Amérique latine étant un atout.
 Très bonne maîtrise des langues française, espagnole et anglaise.
 Les produits d'exceptions conçus dans notre société de renommée
 mondiale sise à La Chaux-de-Fonds vous fascinent et vous motivent
 à exprimer votre talent en qualité de
SECRETAIRE DE MARCHES

 Sachez nous convaincre en nous transmettant avant le
 27 octobre 1995 votre dossier accompagné d'un C.V. en
 l'adressant à EBEL S.A., M. P-A Steiner, chef du personnel,
 rue de la Paix 113, 2300 La Chaux-de-Fonds ou en
 téléphonant au 039/223 123
 018-269634 / 4 x 4

Portescap
 Portescap est l'un des leaders mondiaux dans le domaine du
 développement et la fabrication de moteurs, actuateurs et
 systèmes d'entraînement à hautes performances.
 Nous cherchons un
**DESSINATEUR CONSTRUCTEUR
 DE MOULES**
 expérimenté dans l'injection de matière plastique en fabrica-
 tion de composants de produits micro-techniques.
 Vous participerez à la construction de moules et de pièces
 moulées; vous établirez des cahiers de charges et de suivi
 technique des moules et composants fabriqués en sou-
 traitance. Vous prodiguerez une assistance technique aux
 mécaniciens moulistes. Vous serez également en charge de
 l'homologation des moules et composants moulés en applica-
 tion de la norme ISO9001.
 Votre profil:
 - Technicien ET (ou CFC avec plusieurs années de pratique)
 - Bonne maîtrise du dessin informatisé (DAO)
 - Expérience en construction de moules pour des produits
 proches de la micro-technique; connaissances en
 matières synthétiques.
 Nous vous remercions d'ad-
 dresser vos offres écrites, ac-
 compagnées des documents
 usuels, à l'attention du chef
 du personnel de Portescap.
PORTESCAP
 Rue Jardinière 157
 2301 La Chaux-de-Fonds 1
 ☎ 039/25 61 11 66573-236

 Portescap du concept au mouvement

L'EXPRESS
 Pour tout nouvel
 abonnement annuel
Économisez
Fr. 351.-
 à l'année par rapport à l'achat
 au numéro.
+ 1 mois gratuit
 L'abonnement se renouvelle tacitement
 sauf révocation écrite 1 mois
 avant l'échéance.
 Pour la première période, le montant
 sera déterminé au prorata.
 Cette offre est valable uniquement
 pour les nouveaux abonnés.
 Coupon à nous faire parvenir à
L'EXPRESS
 Service de diffusion,
 Case postale 561
 2001 Neuchâtel
 ou par fax: 038 / 243 614.
BULLETIN DE SOUSCRIPTION
 Je souhaite recevoir **L'EXPRESS**
 1 mois à l'essai
 Je m'abonne régulièrement par:
 trimestre Fr. 71.-
 semestre Fr. 135.-
 année Fr. 253.-
 ou abonnement temporaire de mois
 marquer d'une croix ce qui convient
 Nom: _____
 Prénom: _____
 c/o: _____
 Rue: _____
 N° postal: _____ Localité: _____
 Date: _____ Signature: _____
 Espace réservé à **L'EXPRESS**
 Code Sect. Bande JA Taxe Port AV
 A découper et à conserver

AIGUILLA SA
 Fondée en 1890, nous sommes une entreprise
 spécialisée dans la fabrication d'aiguilles de montres, située à Bienne.
 Si nous avons vécu un développement constant et comptons aujourd'hui plus
 de 120 employés, c'est grâce à la qualité de notre production, que notre clientèle
 exigeante et fidèle apprécie tout particulièrement. Pour remplacer son titulaire prenant
 une retraite méritée, nous sommes en mesure d'offrir un poste de cadre à une
personnalité entreprenante alliant rigueur et décision comme responsable
ORDONNANCEMENT
 Vous êtes l'aiguilleur de notre production
Vos tâches :
 Vous êtes en contact avec la clientèle et rece-
 vez de la direction des ventes toutes les com-
 mandes à traiter avec leurs données techni-
 ques et délais de fabrication impartis. Vous
 établissez les programmes de fabrication et
 contrôlez physiquement l'avancement aux dif-
 férents stades de la production afin de livrer
 dans les temps et prenez les mesures correctives
 nécessaires. Vous rapportez directement
 au directeur industriel et collaborez étroite-
 ment avec les départements de la qualité et de
 la recherche et innovation dans le but d'avoir
 en permanence un outillage de pointe.
Vous-même :
 Vous avez l'esprit d'entreprise, un sens aigu
 des responsabilités et savez prendre rapide-
 ment les initiatives et les décisions adéquates.
 Vous faites preuve d'autant de rigueur dans
 votre travail et dans la gestion de votre enca-
 drement, que de souplesse et de diplomatie
 dans vos relations avec la clientèle et les four-
 nisseurs. Votre background de mécanique de
 précision ou de micromécanique est confirmée
 par une expérience d'au moins cinq ans en
 production horlogère. De langue maternelle
 française, votre connaissance de l'allemand
 est évidemment un atout dans notre région.
Nous vous offrons :
 La chance d'occuper un poste de cadre
 aux responsabilités aussi diverses qu'importan-
 tes. L'opportunité de mettre à profit vos
 connaissances et votre expérience dans
 une fabrique de haut de gamme dans l'ha-
 billement de l'horlogerie. Un cadre de tra-
 vail agréable et un encadrement perfor-
 mant dans un environnement motivant. Une
 formation de base et continue qui vous per-
 mettra de donner le meilleur de vous-même.
 Une rémunération et des conditions socia-
 les dignes d'une société en plein essor qui
 met en avant les qualités humaines.
 Nous vous remercions d'envoyer votre candidature à Mercuri Urval SA, Ch. des Plantaz 36, 1260 Nyon, sous la référence 480.1580
 Pour de plus amples informations, veuillez téléphoner au 022 / 362 19 55. Nous vous garantissons une discrétion absolue.
 Mercuri Urval, experts en évaluation dans les domaines : recrutement et
 sélection, analyse de potentiel, management development et
 coaching avec bureaux à Nyon, Zollikon et Bâle ainsi que
 62 autres succursales en Europe, USA et Australie.
 264487-236
Mercuri Urval

**Imprimés
 rapides
 Photocopies**

ICN
 IMPRIMERIES CENTRALES NEUCHÂTEL SA
 4, rue St-Maurice
 Neuchâtel
 Tél. 038 25 11 03

AVIS MORTUAIRES

LES VERRIÈRES

Je lève mes yeux vers les montagnes...
d'où me viendra le secours?
Le secours me vient de l'Éternel.
Ps. 121 : 1-2

Madame Rose-Marie Cousin-Durrenmatt, à Concise;
Isabelle et Christian Jaccard-Cousin, leurs enfants Michael, Mélody et Matthias, à Grandson;
Eliane et Eric Känel-Cousin, leurs enfants Cindy et Sylvain, à Chavornay;
Nicole et Sepp Rupper-Cousin, leurs enfants Sonia et Steve, à Nuvilly;
Madame Yvonne Thommen-Durrenmatt, ses enfants et petits-enfants, à La Chaux-de-Fonds;
Madame Marcelle Durrenmatt, à Cormondrèche;
La famille de feu Paul Durrenmatt;
La famille de feu Victor Jeanneret,
ainsi que les familles parentes, alliées et amies,

ont le chagrin de faire part du décès de

Monsieur

Willy DURRENMATT

sellier tapissier

leur cher papa, grand-papa, arrière-grand-papa, frère, beau-frère, oncle, parent et ami, qui s'est endormi paisiblement le mercredi 18 octobre 1995, dans sa 89^{me} année.

Repose en paix.

Le culte sera célébré à l'église des Verrières, le lundi 23 octobre, à 14 heures, suivi de l'incinération sans suite.

Domicile mortuaire: hôpital de Couvet.

Adresse de la famille: 1426 Concise.

Mieux que par des fleurs, vous pouvez témoigner votre sympathie en pensant au Home des personnes âgées des Bayards, Compte 140.547.05 auprès de la Banque cantonale neuchâteloise, CCP 20-136-4

Cet avis tient lieu de lettre de faire part

231559-78

NEUCHÂTEL

Je vais rejoindre ceux que j'ai aimés,
et j'attends ceux que j'aime.

Madame Renée Aegerter-Mosser, à Neuchâtel;
Monsieur François Aegerter et Madame Esther Stebler, à Marin;
Christian et Nicole Aegerter et leur maman Madame Anne Aegerter, à Hauterive;
Madame Hélène Petitpierre-Aegerter, à La Chaux-de-Fonds,
ainsi que les familles parentes, alliées et amies,

ont la tristesse de faire part du décès de

Monsieur

Maurice AEGERTER

enlevé à leur tendre affection, dans sa 85^{me} année.

2000 Neuchâtel, le 15 octobre 1995.
(Bel-Air 2)

L'incinération a eu lieu dans l'intimité.

Cet avis tient lieu de lettre de faire part

231514-78

Le Club des 100 du F.C. Dombresson a le chagrin de faire part du décès de

Monsieur

Marius GUTKNECHT

membre fidèle.

137192-78

REMERCIEMENTS

Très sensible aux nombreuses marques de sympathie et d'affection reçues lors de son deuil, la famille de

Monsieur

Jean-Louis YERSIN

remercie très sincèrement toutes les personnes qui ont pris part à son épreuve, par leur présence, leurs messages ou envois de fleurs.

Un merci tout spécial au Docteur Reinhardt ainsi qu'au personnel de l'hôpital de Couvet pour leurs bons soins.

Couvet, octobre 1995.

137171-79

Profondément touchée par les témoignages de sympathie et d'affection reçus lors de son grand deuil, la famille de

Madame

Léa CHALLANDES

née SCHUPBACH

remercie toutes les personnes qui l'ont entourée par leur présence, leurs messages, leurs envois de fleurs ou leurs dons et les prie de trouver ici l'expression de sa vive reconnaissance.

Cernier, octobre 1995.

231529-79

COLOMBIER

NAISSANCES - 13.9. Morandi, Angélique, fille de Morandi, Jean-Pierre Pascal originaire de Plaffeien FR, domicilié à Colombier et de Morandi née Herencia, Isabel, originaire de Plaffeien FR, domiciliée à Colombier. 27. Di Ielsi, Jaleel, fils de Di Ielsi, Pierrino France, de nationalité française, domicilié à Colombier, et de Di Ielsi née Harirèche, Nadia, originaire de Auvernier, domiciliée à Colombier.

MARIAGES - 1.9. Henry, Charles Julien, célibataire, de nationalité française, domicilié à Malakoff (Haut-de-Seine, France) et Romanowski, Anne Wanda, célibataire, originaire de Colombier NE, domiciliée à Colombier; Baechler, Fabien Raymond Marcel, céli-

bataire, originaire de Praroman FR, domicilié à Colombier et Humbert-Droz, Catherine Claude Valérie, célibataire, originaire de Le Locle et La Chaux-de-Fonds, domiciliée à Neuchâtel. 8. De Martin, Ferdy, célibataire, originaire de Colombier, domicilié à Colombier, et Schmid, Nathalie Sonja, célibataire, originaire de Martherenges VD, domiciliée à Colombier. 22. Béguin, Pierre-André, célibataire, originaire de Rochefort, domicilié à Colombier, et Richard, Sarah, célibataire, originaire de Travers, domicilié à Colombier.

DÉCÈS - 10.9. Etienne, Jeannot André, originaire de Tramelan BE, né le 14 octobre 1939, domicilié à Neuchâtel, fils de Etienne, Charles Léon et de Etienne née Droz, Juliette Mathilde, divorcé dès le 27 mars 1984. 13. Pella-

ton, Jean Fernand, originaire de Travers, né le 17 décembre 1908, fils de Pellaton, Jean Ferdinand et de Pellaton née Blaser, Julie, veuf de Pellaton née Indermühle, Alice Olga, dès le 4 mai 1981, domicilié à Colombier. 16. Vaucher, Eric Georges, originaire de Fleurier, né le 7 mars 1931, domicilié à Boudry, fils de Vaucher, Fritz Gabriel et de Vaucher née Revello, Caterina Emanuela, époux de Vaucher née Perrin, Ada, originaire de Fleurier, domiciliée à Boudry. 22. Mayor, Roger Paul, originaire de Grandcour VD, né le 17 octobre 1909, domicilié à Colombier, fils de Mayor, Paul et de Mayor née Blanc, Marie Elvine dite Lina, époux de Mayor née Nef, Louise Eugénie, originaire de Grandcour VD, domiciliée à Colombier.

LE LOCLE

AVIS MORTUAIRES

LE LOCLE

Pourtant: être fidèles à celui qui est mort, ce n'est pas s'enfermer dans sa douleur. Il faut continuer de creuser son sillon droit et profond, comme il l'aurait fait lui-même, comme nous l'aurions fait avec lui.

Madame Renée Schlaeppli-Braichet;

Mademoiselle Josette Schlaeppli et son ami Monsieur Daniel Wuthrich, à Neuchâtel;

Monsieur et Madame Jean-Pierre et Marcelle Schlaeppli et leur fille Annick;

Monsieur et Madame Gilles et Chantal Braichet et leurs enfants Imier, Martin et Gilles, à Porrentruy,

ainsi que les familles parentes et alliées,

ont le grand chagrin de faire part du décès de

Monsieur

Francis SCHLAEPPI

leur très cher et bien-aimé époux, papa, beau-père, grand-papa, frère, beau-frère, oncle, cousin et ami, enlevé à leur tendre affection, dans sa 67^{me} année, après une cruelle maladie, supportée avec un courage exemplaire.

Le Locle, le 18 octobre 1995.

Le culte sera célébré le vendredi 20 octobre, à 14 heures, au Temple du Locle, suivi de l'incinération sans cérémonie.

Le défunt repose à la chambre mortuaire de l'hôpital du Locle.

Domicile de la famille: Le Corbusier 19
2400 Le Locle

Les personnes désirant honorer la mémoire du défunt peuvent penser à l'hôpital du Locle, CCP 23-1333-5

Il ne sera pas envoyé de lettre de faire part, cet avis en tenant lieu

66571-78

CORTAILLOD

Ne vous inquiétez donc pas du lendemain; car le lendemain aura soin de lui-même. A chaque jour suffit sa peine...
Matthieu 6 : 34.

Madame Elfi Porret et son fils Gregory, à Cortaillod;
Mademoiselle Virginie Porret, à Neuchâtel;
Madame Monique Porret et ses enfants, à La Chaux-de-Fonds,
ainsi que les familles parentes, alliées et amies,

ont la tristesse de faire part du décès de

Monsieur

Jean-Jacques PORRET

enlevé à leur tendre affection, à l'âge de 48 ans.

2016 Cortaillod, le 19 octobre 1995.
(Polonais 28)

Le culte sera célébré au temple de Cortaillod, lundi 23 octobre, à 14 heures, suivi de l'incinération.

Le corps repose au pavillon du cimetière de Cortaillod.

Si vous désirez honorer la mémoire du défunt, vous pouvez penser à Terre des Hommes, Neuchâtel, CCP 20-1346-0

Cet avis tient lieu de lettre de faire part

66623-78

EN SOUVENIR

20 octobre 1995, Neuchâtel

Lya KUNZI

Depuis un an il me manque

- votre présence
- votre regard si doux
- votre bonté
- nos fous rires communs
- notre complicité

Vous me manquez, tout simplement!

Tess

264486-78

ACCIDENTS

LA CHAUX-DE-FONDS

■ **QUI A VU?** - Le conducteur de la voiture de couleur rouge qui, mercredi entre 12 h 50 et 21 h, circulait sur la rue Ami-Girard à La Chaux-de-Fonds en direction du nord et qui, à la hauteur de l'immeuble no 141, a heurté une voiture en stationnement sur le bord ouest de la chaussée, ainsi que les témoins de cet accrochage, sont priés de prendre contact avec la police cantonale à La Chaux-de-Fonds, tél. 039/ 28. 71. 01. /comm

NEUCHÂTEL

■ **AU FEU!** - Hier vers 1 h 15, le SIS est intervenu pour éteindre une voiture en feu à la hauteur du no 39 de la rue de Sainte-Hélène, à Neuchâtel. Le feu s'était déclaré suite à un problème technique. /comm

■ **ÇA BRÛLE!** - Mercredi vers 14 h 15, un début d'incendie s'est déclaré à la rue des Beaux-Arts 12, à Neuchâtel. Un chauffe-eau a pris feu suite à une fuite de gaz. C'est une déféctuosité technique qui a provoqué ce début d'incendie rapidement circonscrit par le SIS. /comm



Naissances

Florence est très heureuse d'annoncer la naissance de son petit frère

Alexandre

le 18 octobre 1995

Claire-Lise et Francis
BALLET-PEZZATTI

Maternité de la Béroche Riaux 18
2013 Colombier
137186-377

Dylan et ses parents sont très heureux d'annoncer qu'une petite

Lénaïck

est venue agrandir la famille le 18 octobre 1995

Moïse et Laurence
TRAMAUX-VONNEZ

Maternité de Landeyeux Bel-Air 8
2000 Neuchâtel
231558-377

A moitié prix

le Pinot Noir de Slovénie le plus avantageux en Suisse!

200'000 bouteilles

Pinot Noir
Les Halliers 1994

vin rouge de Slovénie
7.5 dl

Nouveau
chez
DENNER!



Prix d'essai!

2.95

au lieu de 5.90

144-732514/ROC

A un prix d'essai!

100'000 paquets

Mini Lion Nestlé
Délicieuse gaufrette croquante
recouverte de caramel
et de riz croustillant,
enrobée de chocolat
au lait fin

75 g

Nouveau
chez
DENNER!



Prix d'essai!

-.75

Max. 5 paquets par client

Prix bas permanents!

Mini Lion Nestlé

350 g

Prix bas
5.50
permanents

COMPARAISON DE PRIX

Jour-test: le 28.9.1995 à Zurich

DENNER	Mini Lion Nestlé	350 g	5.50
COOP	Mini Lion Nestlé	200 g	3.60

prix calculé pour 500 g

DENNER	7.85
COOP	9.-



Knuspi

gaufrettes fraîches
au lait et à la crème
de noisettes

6 x 25 g

Prix bas
2.50
permanents



Gaufrettes Vienna

fouées à la crème au cacao

60 g

Prix bas
-.55
permanents

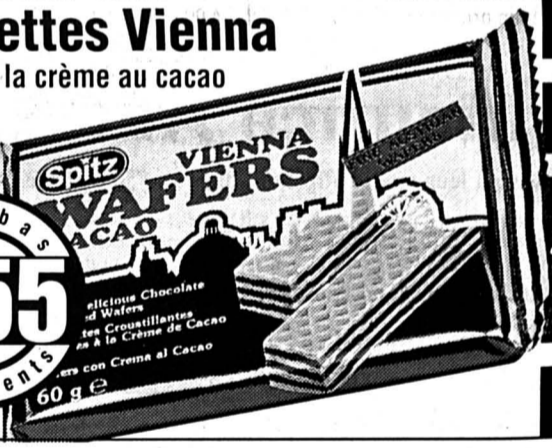

Tranche Mignon

délicieuses gaufrettes fouées
à la crème de noisettes et
enrobées de chocolat

65 g

Prix bas
-.75
permanents



Branches au chocolat

Maestro

fouées au
caramel tendre

3 x 50 g

Prix bas
1.60
permanents



Caramels Chokotoff Suchard

enrobés de beaucoup
de chocolat

200 g

Prix bas
2.60
permanents

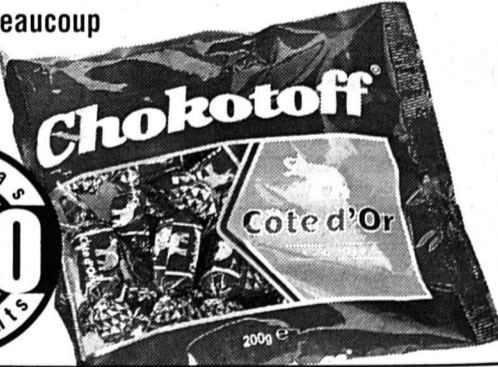

Napolitains aux noisettes

65 g

Prix bas
-.60
permanents



Barres Müesli-Land

avec beaucoup de fruits

3 x 20 g

Prix bas
-.95
permanents



Branches aux noisettes

Paladino

40 g

Prix bas
-.65
permanents



Ces articles sont également disponibles chez les détaillants indépendants des satellites DENNER! Fr-42/20.10.95

Nous sommes toujours **avantageux!**

DENNER
SUPERDISCOUNT

A la fin de cette belle journée, les nuages offrent une tournée

AUJOURD'HUI

Prévisions pour 14 heures

Températures:

Neuchâtel:	17°
Boudry:	17°
Cernier:	18°
Môtiers:	18°
La Chaux-de-Fonds:	17°
Le Locle:	17°
La Vue-des-Alpes:	16°

Soleil:

Lever:	6h57
Coucher:	17h37

Lune (croissante):

Lever:	02h34
Coucher:	15h39

Dominante:

- Soleil
- Nuageux
- Couvert

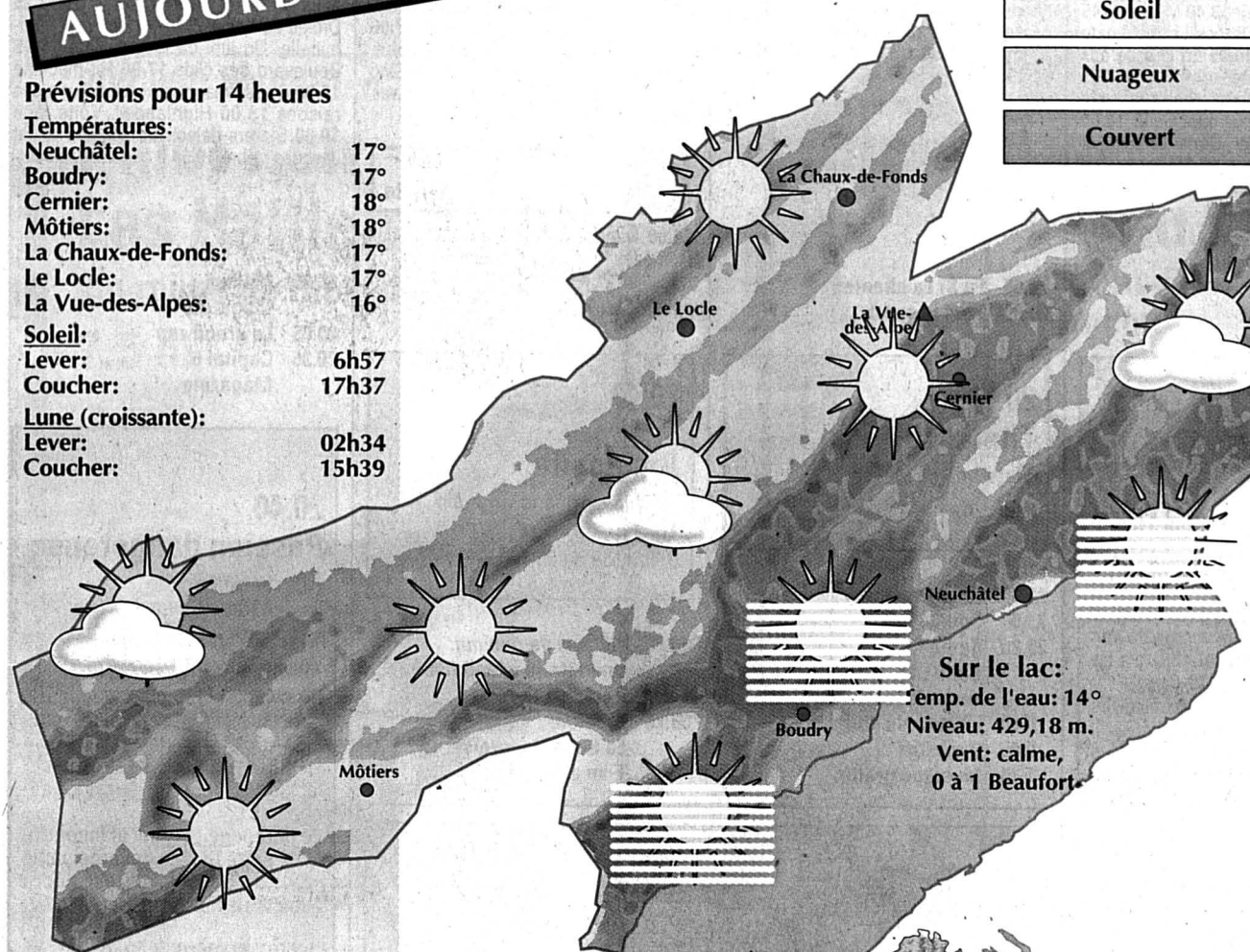

Sur le lac:
Temp. de l'eau: 14°
Niveau: 429,18 m.
Vent: calme,
0 à 1 Beaufort

Situation générale: une haute pression protège le sud de l'Europe, alors que le nord est soumis à un courant d'air maritime. A l'exception de demain, la Suisse profitera plutôt ces jours de l'influence des hautes pressions.

Prévisions jusqu'à ce soir: pour toute la Suisse: il y aura quelques bancs de brouillard ou de stratus sur le Plateau qui se dissiperont dans la matinée. Sinon, temps ensoleillé, avec des passages nuageux sur le nord de la Suisse romande et dans l'est du pays. En fin de journée, passages nuageux plus nombreux. Températures en plaine: le matin environ 9 degrés, 6 en Valais, l'après-midi 18 degrés au nord et 20 au sud. En montagne, vent de secteur ouest/nord-ouest faible à modéré.

Evolution probable jusqu'à mardi: demain: au nord des Alpes, en partie nuageux. Baisse des températures. Dans les Alpes et au sud, assez ensoleillé. De dimanche à mardi: bien ensoleillé dans toute la Suisse.

Infographies Pascal Tissier **L'EXPRESS**
Sources: Jean-François Rumley, Observatoire cantonal et Keystone.

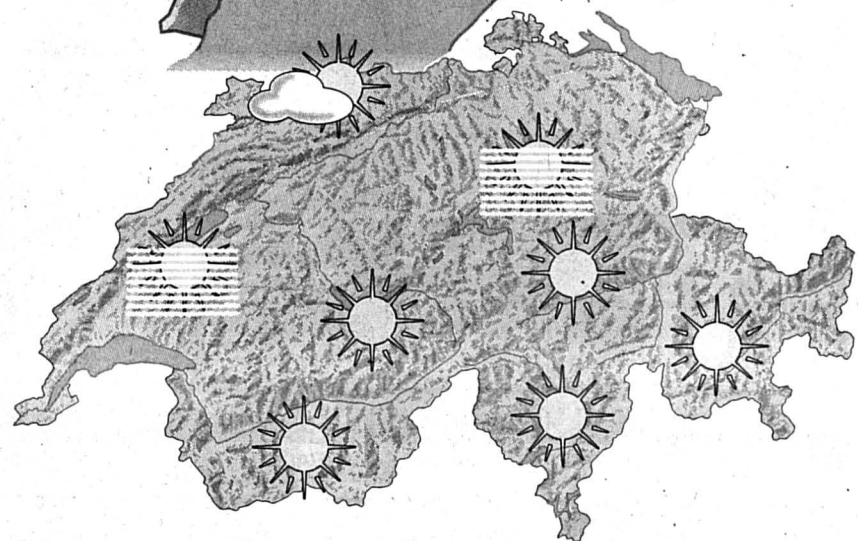

	Demain	Après-demain	Dans trois jours
En plaine:	15°	14°	14°

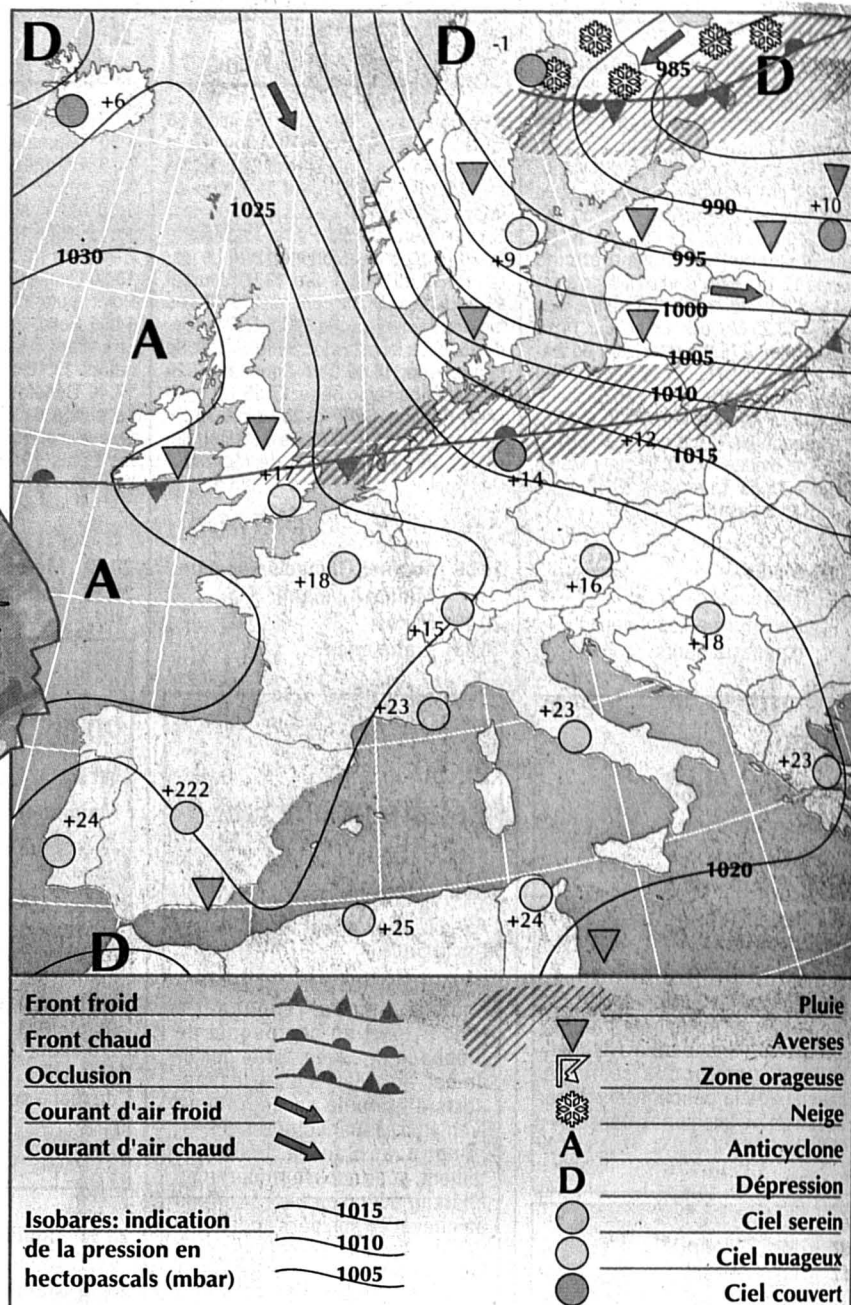

- Front froid
- Front chaud
- Occlusion
- Courant d'air froid
- Courant d'air chaud
- Isobares: indication de la pression en hectopascals (mbar)
- 1015
- 1010
- 1005
- Pluie
- Averses
- Zone orageuse
- Neige
- Anticyclone
- Dépression
- Ciel serein
- Ciel nuageux
- Ciel couvert

OBSERVATOIRE

Conditions météorologiques communiquées par l'Observatoire cantonal de Neuchâtel (490 m).

Températures	17.10	18.10	19.10
Moyenne	14,5°	12,7°	15,6°
7h30	13,4°	9,5°	13,2°
13h30	16,3°	15,4°	17,9°
19h30	14,7°	14,6°	16,8°
Maximum	19,0°	16,0°	20,2°
Minimum	12,2°	9,1°	12,8°

Précipitations (en mm)

	0,0	0,0	0,0
--	-----	-----	-----

Pression barométrique (en mbar)

	7h30	13h30	19h30
	967,9	971,6	972,2
	969,2	972,2	972,4
	969,2	971,9	971,5

TEMPÉRATURES

Hier à 14 heures

En Suisse		
Zurich	peu nuageux,	17°
Bâle-Mulhouse	beau,	18°
Berne	beau,	18°
Genève-Cointrin	beau,	18°
Sion	beau,	18°
Locarno-Monti	beau,	17°
Ailleurs en Europe		
Paris	peu nuageux,	16°
Londres	très nuageux,	15°
Berlin	très nuageux,	14°
Moscou	très nuageux,	12°
Athènes	nuageux,	23°
Istanbul	beau,	18°
Rome	beau,	22°
Palma	peu nuageux,	26°
Lisbonne	beau,	28°
Autres continents		
Jérusalem	nuageux,	23°
Miami	pluvieux,	28°
New York	temps clair,	19°
Rio de Janeiro	nuageux,	29°
San Francisco	temps clair,	27°
Bangkok	pluvieux,	31°

ÉVASION

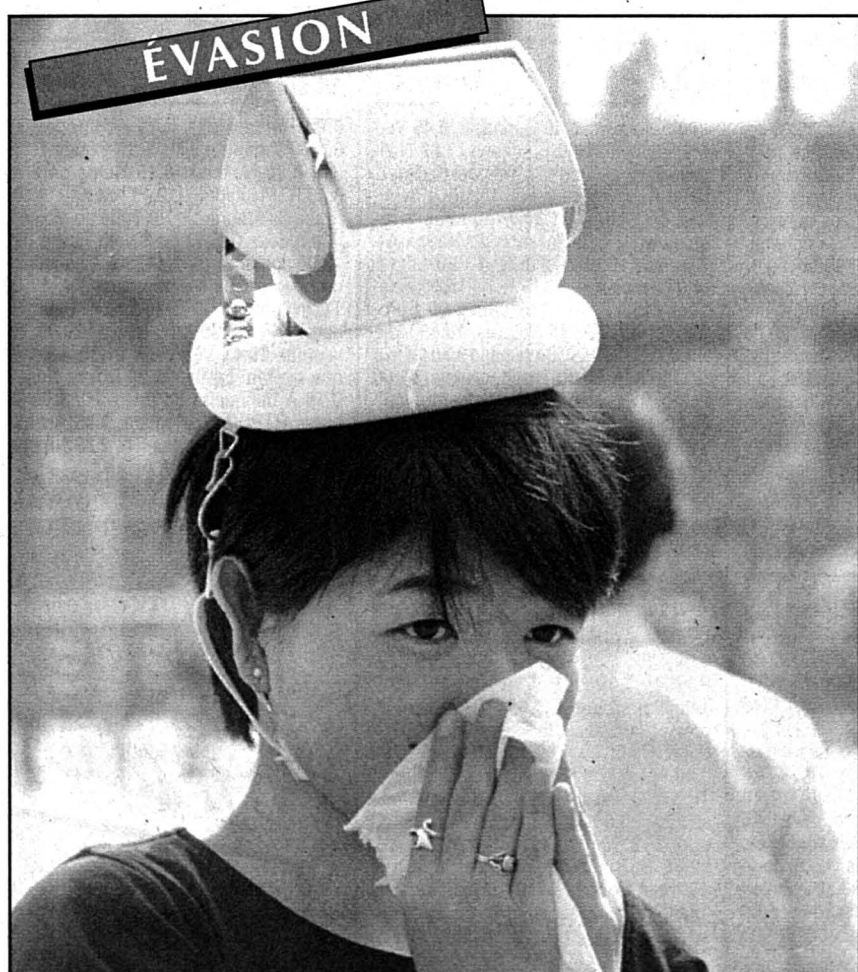

IMAGINATION - Les inventeurs ont parfois une imagination débordante semble-t-il. En tout cas, avec ce chapeau, on ne risque pas d'être au bout du... rouleau!

Clin d'œil

Qui tuer en premier?

Le scientifique Stephen Hawking a récemment estimé qu'il sera un jour possible de voyager dans le temps. Depuis, les lecteurs du quotidien britannique «Times» rivalisent d'imagination pour voir quel est le personnage historique qu'il serait le plus intéressant de supprimer: Hitler, Adam et Eve ou le serpent?

C'est un certain Alan Bird, de Richmond, qui a lancé le débat dans une lettre publiée le 5 octobre dans le Courrier des lecteurs: «Sir, écrit-il au rédacteur en chef, Si toutes les ressources du monde étaient mises dans une expédition dans le passé, quel devrait être son but? L'un des premiers devrait être de tuer Hitler ou quelque autre monstre dès son enfance».

Ce débat typiquement britannique peut durer des mois, et c'est à cela que sert le Courrier des lecteurs du «Times», le plus lu du royaume. Le journal reçoit chaque jour 300 lettres de lecteurs, des inconnus ou des puissants utilisent parfois cette page distrayante pour faire passer leurs messages. /afp

HIER A... Areuse

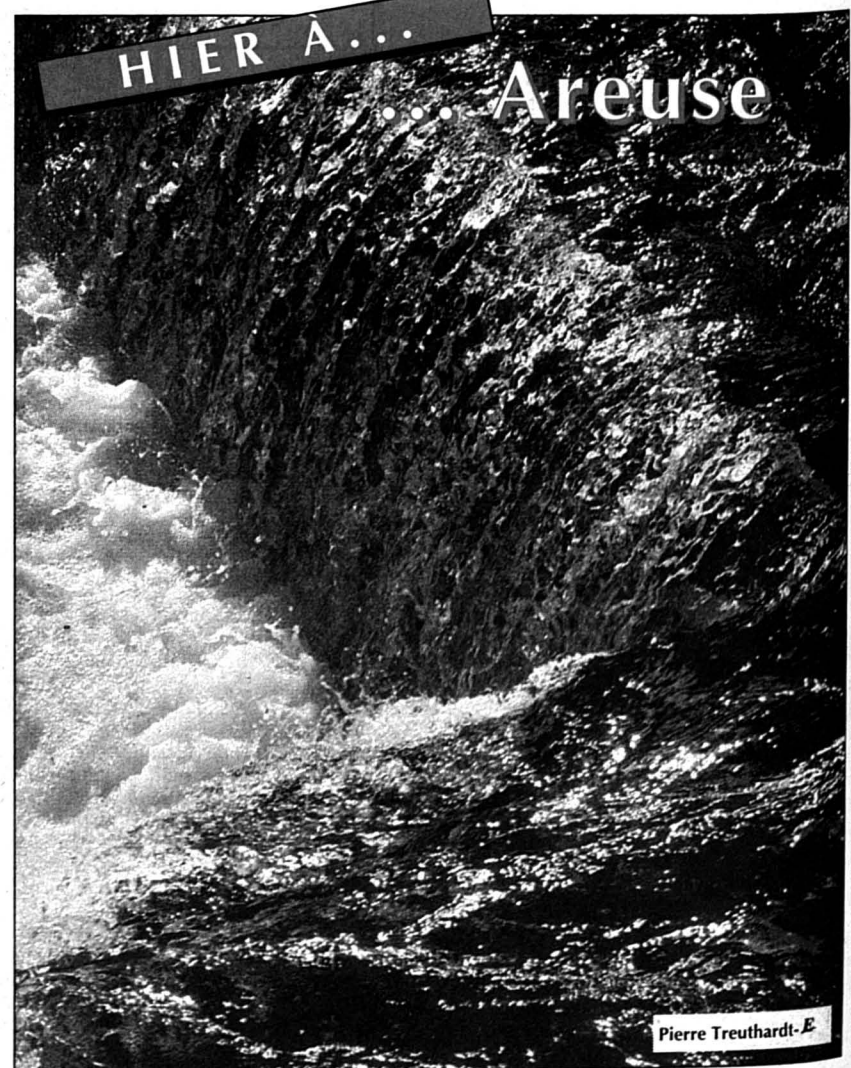

Pierre Treuthardt-E