

L'EXPRESS

FEUILLE D'AVIS DE NEUCHÂTEL

LE CHIFFRE:
20,7%
 C'EST LA PROPORTION D'OXYGÈNE DANS L'AIR QUE NOUS INSPIRONS (AVEC 79,2% D'AZOTE ET 0,03% D'ACIDE CARBONIQUE)

Source: Guid 95

DÉBÂCLE À LONDRES / La plus vieille banque d'affaires britannique au bord de la faillite

Marchés financiers secoués

E
Les aventuriers
 Par Guy C. Menuisier

Déjà fébriles, les marchés financiers se seraient bien passés d'un tel choc, d'autant plus pénible que la banque Barings jouissait d'une solide réputation. Or que voit-on? Non seulement qu'il a suffi d'un jeune cambiste un peu trop aventureux pour provoquer la déconfiture de cet établissement, aucun contrôle élémentaire n'ayant fonctionné, mais encore que la plupart des marchés ont accusé le coup.

Plusieurs facteurs peuvent expliquer cette réaction quasi épidémique. A commencer par l'instabilité des marchés financiers et la faiblesse du dollar liée à la crise mexicaine. Mais c'est surtout l'ampleur des pertes enregistrées par une banque aussi prestigieuse que la Barings, et dans les conditions que l'on sait, qui a sapé le moral.

Pourtant, un tel dérèglement ne devrait pas susciter pareille stupeur.



UNE PERTE D'UN MILLIARD - La mise sous administration judiciaire de la Barings, la plus vieille banque d'affaires britannique, a résonné comme un coup de tonnerre sur les places financières mondiales. Dans le sillage de Tokyo, les bourses européennes ont perdu du terrain. A l'exception du mark et du franc suisse, valeurs refuge, toutes les monnaies ont reculé, notamment la livre et le dollar. Un jeune cambiste travaillant à Singapour est à l'origine de la débâcle de la banque Barings, qui dans l'affaire a perdu près d'un milliard de francs. Il avait misé sur une hausse de la Bourse de Tokyo par le biais de produits dérivés, des instruments financiers aujourd'hui controversés.

● Lire ci-contre notre commentaire «Les aventuriers» Page 3

VILLE DE NEUCHÂTEL

Inventaire nature

Recenser les objets naturels, les sites et les espaces verts du territoire communal pour mieux les protéger. C'est dans le cadre de la révision du plan d'aménagement de la Ville que le Service de l'urbanisme va procéder au printemps à un inventaire nature, avec l'aide de spécialistes. Il s'agira avant tout de pouvoir préserver les éléments naturels qui font le cachet de Neuchâtel.

Page 13

DISTRICT DE BOUDRY

Vers la bataille du bruit

L'important trafic qui transite par le viaduc de la N5 à Boudry génère beaucoup de bruit. C'est pourquoi un projet de parois antibruit est actuellement à l'enquête publique. Les travaux sont prévus pour cet été. La solution des parois transparentes a été écartée au profit d'une réalisation gris anthracite.

Page 15

ENTRE-DEUX-LACS

Vins vendus à la criée

La traditionnelle vente aux enchères des vins du domaine de l'Hôpital Poutalès ont eu lieu hier à Cressier. Si le vin blanc s'est vendu légèrement plus cher que l'année passée, cela a été le contraire pour le vin rouge. Les bouteilles de millésime 93 n'ont pas trouvé preneur faute d'offre assez élevée.

Page 17

Grosse chaleur pour le charbon

Le dépôt de charbon de la cimenterie Juracime SA de Cornaux s'est mis à fumer hier d'une manière inquiétante. Suite à un phénomène d'autocombustion naturelle, un foyer s'est déclaré au cœur des 5000 tonnes de charbon que contenait l'entrepôt. Les employés de la cimenterie ont dû vider le dépôt au moyen de pelleuses pour permettre aux pompiers d'accéder au foyer.

Page 17

VOTRE SOMMAIRE

► HORIZONS	
Le débat des idées.....	2
Suisse.....	3-5
Monde.....	6-7
Entreprendre.....	9
► NEUCHÂTEL	
Canton.....	11-12
Ville.....	13
Région.....	15-19
► SPORTS	
Actualité sportive.....	21-27
► EN PLUS	
Décès, naissances.....	29
Auto.....	30
Spécial 1er Mars.....	31-35
Agenda.....	37
Télévision.....	38-39
Météo.....	40
► À VOTRE SERVICE	
Mots croisés.....	4
Solution mot caché.....	7
Bourse.....	9
Feuilleton.....	22
► L'EXPRESS-PUB'	
Marché de l'emploi.....	26
Annonces Express.....	22
Immobilier.....	24,36

Le canton de Neuchâtel rapetisse

Le canton de Neuchâtel va légèrement se rétrécir. Le Conseil d'Etat demandera au Grand Conseil, lors de sa session de fin mars, de sanctionner deux modifications de la frontière avec Berne, l'une dans le lit de la Thielle, l'autre, minime, à La Cibourg. Le parlement devra aussi se prononcer sur une liberté totale dans le choix de voter aux urnes ou par correspondance. Le Château lui soumettra encore une nouvelle loi sur la protection des biens culturels, davantage ciblée sur l'essentiel et prévoyant une meilleure mise en valeur du patrimoine.

Page 11

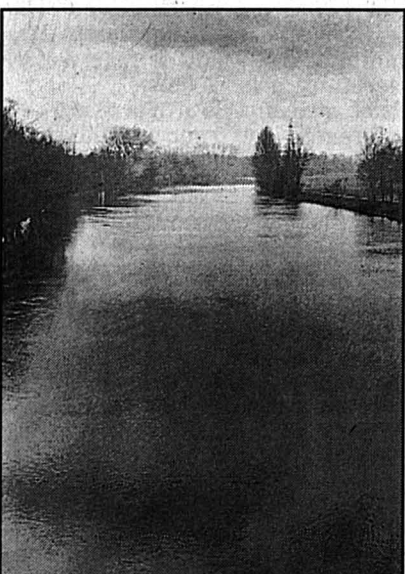

DANS LE LIT DE LA THIELLE - Neuchâtel va céder 2,63 hectares de territoire au canton de Berne pour réajuster la frontière sur l'axe du canal.

En plus

Demain, le 1er Mars



ANNIVERSAIRE - Disons-le tout de suite: il ne se passait pas grand chose ici bas, en surface du moins, il y a cent cinquante ans. Dans une Suisse qui gagne très vite la cause du libéralisme, entouré de cantons se dotant de constitutions démocratiques, l'Ancien Régime est de plus en plus un fruit mûr qui ne demande qu'à tomber ce dont se chargeront les révolutionnaires de 1848 (notre illustration). Ce n'est pas que la Principauté-canton n'ait pas la fibre républicaine et les deux petites révolutions manquées de 1831 ont prouvé qu'elle l'avait. Mais tout est calme, calme et l'on en veut pour preuve le journal (imaginaire) d'un Neuchâtelois de 1845...

archives

Pages 31 et 33

◇ G. C. M.

EXPOSITION À BERNE

Le Bauhaus, Itten et Klee

Jusqu'au 14 mai, à l'occasion du 75^e anniversaire de la création du Bauhaus de Weimar, le Musée des Beaux-Arts de Berne présente «Les débuts du Bauhaus et Johannes Itten», dernière étape de cette riche exposition, après Weimar et Berlin.

Par Juliette d'Arzille

L'histoire de la célèbre école d'architecture et d'art, aujourd'hui nommée simplement le Bauhaus, commence avec l'arrivée à Weimar, en 1919, du jeune architecte Walter Gropius. Il avait été pressenti comme directeur dès 1915 par le grand-duc de Saxe-Weimar pour succéder à Henry van de Velde. L'une des premières mesures que prit Gropius fut la fusion et la complète réorganisation des deux écoles existantes, l'Académie des Beaux-Arts et l'École des Arts décoratifs, en une seule «Staatliches Bauhaus» (Maison de la Construction). Il publia un manifeste et le programme du Bauhaus dans lequel nous lisons:

«Le but final de toute activité créatrice est la construction... architectes, sculpteurs, peintres, nous tous devons revenir à l'artisanat... Nous voulons créer une nouvelle corporation d'artisans ne connaissant plus cet orgueil de classe qui érige un mur hautain entre les artisans et les artistes».

Le programme de l'école comprenait deux cours parallèles, l'un consacré à la connaissance des

matériaux et des différents métiers d'art, l'autre au dessin et à la théorie de la forme; les cours eurent lieu sur deux plans à la fois et chaque étudiant eut affaire à deux professeurs: un maître artisan et un artiste. Si le Bauhaus est devenu un centre d'enseignement et de culture artistique incomparable, c'est qu'aux côtés de Gropius, les principaux professeurs ne furent rien de moins que des peintres de premier ordre tels Lyonel Feininger, Wassily Kandinsky, Gerhard Marcks, Laszlo Moholy-Nagy, Georg Muche, Oskar Schlemmer; mais sur-

objets, des plans et maquettes d'architecture, des textiles, des meubles, des livres, des études, des documents d'époque, etc. On peut dire sans hésitation que toutes ces œuvres eurent une influence absolue sur l'art, sur la mode, autant que sur l'évolution des objets industriels: sur notre siècle, le siècle du mouvement!

Paul Klee écrivait en septembre 1914 déjà: «Ingres aurait, dit-on, introduit l'ordre dans le repos; moi, je voudrais, au-delà du pathos, introduire l'ordre dans le mouvement».

J. A.



GEORG MUCHE - Eau-forte de 1923. collection particulière

Ainsi l'ensemble de l'exposition présentée à Berne comprend des tableaux, sculptures, dessins, gravures,

Esquisses pédagogiques, puis en 1973 (en français) les deux gros volumes *Écrits sur l'art*, tome 1, *La pensée créatrice*, tome 2, *Histoire naturelle infinie*: ce sont, en édition intégrale, les écrits de Paul Klee, élaborés dès les premières années de son enseignement au Bauhaus. Il s'agit d'une somme extraordinaire de théories sur l'art; un approfondissement de théories déjà existantes; un remaniement - par la réflexion et l'expérimentation - d'un support conceptuel précis. Ces écrits sont comme un grand appel à la liberté puisque Klee conçoit l'art comme l'univers de la disparité.

J. A.

MÉDIASCOPE

Achats dangereux

L'Australie accueillera, on le sait, les Jeux olympiques d'été de l'an 2000. Elle a décidé de produire un très gros effort pour obtenir 60 médailles, dont 20 en or, lors du rendez-vous de Sydney: 350 millions de dollars [...]. Dans cette manne financière d'origine gouvernementale, elle a déjà décidé de puiser un million de dollars pour acheter, dit le *Times* de Londres, les plans d'entraînement, les programmes d'alimentation, les bilans biomécaniques, l'organisation générale de la Russie, dans les sports suivants: boxe, lutte, haltérophilie, judo, athlétisme et tir.

«Nous acquérons ainsi soixante-dix années de victoires, et la Russie peut trouver de cette manière l'argent qui lui manque» a déclaré Craig Latchey, le directeur du Comité

sportif olympique australien. [...] L'accord a été signé par Anatoly Kolosev, directeur de l'équipe russe à Atlanta, et ancien vice-ministre des Sports de l'ancienne URSS.

L'ennui, pour l'Australie, est que M. Kolosev vient d'avouer qu'une vingtaine d'athlètes russes ont été convaincus de dopage en 1994. Il a lui-même souligné que le nombre de contrôles avait pourtant baissé dans son pays, de 3000 à 1000 par an, en raison de difficultés financières. Il est à noter que l'un des sports choisis par les Australiens, l'haltérophilie, a vu quatre de ses représentants russes piégés par les contrôles [...].

Voilà qui devrait mettre la puce à l'oreille des Australiens: qu'achètent-ils, un système propre ou sale? Et de toute manière, ne riquent-ils pas de voir leurs futures victoires entachées par une suspicion inévitable? On peut ternir de bonnes réputations pour moins que cela. [...] Jean-Pierre Lacour («Le Figaro»

LIGNES DE FORCE

Le soleil d'Allah fascine l'Amérique

Le triomphe de l'intégrisme musulman est inévitable, affirme un chercheur de la Rand Corporation, puissant centre californien d'analyse et de prospective qui inspire souvent les dirigeants américains. La Rand se trompe rarement. Aussi l'affirmation mérite-t-elle qu'on s'y arrête.

Par le général Pierre M. Gallois

Certes, aux sentiments de frustration des populations de l'Islam, de plus en plus conscientes de l'état de dépendance dans lequel les tiennent les pays industrialisés, s'ajoutent les fortes inégalités économiques et sociales de près d'un milliard d'êtres humains aux richesses naturelles on ne peut plus mal réparties. Résultat: rejet d'un Occident aux acquis scientifiques et techniques hors d'atteinte, mais dont l'Islam ne pourrait se passer que si, renonçant à s'en rapprocher et cessant de vouloir l'imiter, il revenait à ses origines.

Mais si, outre-Atlantique, l'on tient pour certaine la victoire de l'intégrisme - et l'on verra que Washington se comporte effectivement comme si elle était inévitable - alors les Européens sont en droit de se demander pourquoi les Etats-Unis déploient autant d'efforts pour installer en Europe, dans les Balkans, un Etat musulman dont ils escomptent eux-mêmes qu'il sera intégriste.

Au début de la crise yougoslave, comme Paris, Londres et Moscou, Washington semblait souhaiter le maintien d'un Etat yougoslave. Ses divisions administratives joueraient peut-être d'une plus grande autonomie et du système fédéral, par exemple, la Yougoslavie deviendrait une confédération, la cohésion de ses républiques et de ses régions autonomes étant maintenue, mais la dislocation serait évitée. On sait que, sous la pression de Bonn - l'Allemagne cherchant à effacer les séquelles des traités sanctionnant ses défaïtes - les Onze s'inclinèrent, privant de nationalité près de deux millions de Serbes devenus des minorités «diminuées civiquement» sur des terres qu'ils occupaient depuis plusieurs générations.

Ex-Yougoslavie: de l'huile sur le feu

A leur tour, les Etats-Unis décidèrent d'intervenir en ex-Yougoslavie. Ce fut pour exiger la reconnaissance de l'indépendance de la Bosnie-Herzégovine, Washington souscrivant alors aux conceptions de Tito selon lesquelles une religion donnait le droit de former un Etat souverain. L'Amérique répondait ainsi à l'attente des pays de l'Islam en quête d'un Etat musulman dans les Balkans qui donnerait à leurs fidèles un accès légal dans la future Union européenne. C'était aussi se faire pardonner le soutien accordé si longtemps à Israël, le matraquage de l'Irak, c'était effacer peu à peu l'image du «Satan américain» par trop répandue dans les pays arabes les plus radicaux. Aussi de la part de Washington le soutien accordé au gouvernement d'Alija Izetbegovic - père de l'intégrisme, précurseur de Khomeiny - se révéla-t-il inconditionnel. En sous-main les Bosniaques musulmans seront pressés de refuser les plans de paix différents présentés par les «médiateurs» successifs; ils recevront des «conseillers militaires» (le général américain Frederick Frank deviendra conseiller militaire de la Fédération croato-musulmane agréée par Washington) et l'on fermera les yeux sur l'embargo sur les armes à condition qu'elles aboutissent en Bosnie (la Croatie en prélevant une partie au passage).

L'attentat du *World Trade Center* (26 février 1993) stupéfia l'Amérique. Forte de milliers d'ogives nucléaires, alignant les plus imposantes armadas aériennes et flottes de combat, l'unique superpuissance constatait que, face au terrorisme (ingratitude

des hommes: le coupable serait né au Koweït), elle était sans défense. Il lui fallait composer. Aussi accueillit-elle, à Washington, une délégation permanente du Front islamique du salut, bien que l'organisation massacrât, en Algérie, les intellectuels et les étrangers. Le passé terroriste de la Syrie - ralliée depuis la guerre du Golfe - est effacé; le chancelier Kohl est invité à réclamer de M.

ajouta-t-il, sans paraître s'en inquiéter. Voici les Etats-Unis, champions de la non-prolifération, faisant preuve d'une grande mansuétude à l'égard de ces deux pays potentiellement capables de détenir des armes nucléaires. A la grande mosquée de Djakarta, Bill Clinton voulut réconcilier la pieuse Amérique avec les fidèles du Coran. A Ifrane, au Maroc, s'installera une grande université anglophone. En Bosnie sont déployés des militaires américains chargés de baliser les objectifs des futurs bombardements des F-16 et autres F/A 18, lors de l'offensive du printemps et des «conseillers» veillent sur la construction de nouvelles pistes d'envol et de recueil. Ces démarches ont un mérite: elles servent les intérêts des Etats-Unis.

Un marché attrayant

Stratégiquement les pays de l'Islam occupent une position importante. Du Maroc à la Chine et au Pacifique, ils forment un ensemble - certes aujourd'hui sans grande cohésion - qui s'interpose entre deux des trois grands pôles de la puissance par

l'économie: l'Europe et l'Asie de la périphérie du plus grand des océans. Leurs territoires recèlent au moins la moitié des réserves énergétiques mondiales, de surcroît les plus aisément exploitables. Demain, avec un milliard et demi de fidèles, ils formeront un marché d'autant plus attrayant qu'ils ne sont que de fort modestes producteurs. On peut spéculer, en outre, sur un Islam intégriste assagi par l'exercice du pouvoir et les exigences de ses populations se tournant, à leur tour, vers les biens matériels des sociétés occidentales qu'ils rejettent aujourd'hui. Enfin, une importante fraction d'entre eux cerne par le sud une Russie toujours redoutée et dont il serait expédient de détacher les républiques islamistes aujourd'hui sécessionnistes. Déjà au second rang mondial quant au produit national brut, et en poursuivant dans la même voie, la Chine pourrait être, un jour, en mesure de satisfaire, à elle seule, les besoins de la moitié de la planète. Aussi faut-il se préparer à lui disputer les grands ensembles milliardaires en vies humaines: Islam, Inde...

La grande politique des Etats-Unis n'a pas toujours été cohérente et persévérante. Aussi ces anticipations ne figurent-elles pas dans le lot de ses préoccupations journalières. Mais il est des déclarations, des démarches, des faits qui, sans être coordonnés et s'inscrire dans un vaste dessein, convergent plus ou moins vers la réalisation de pareilles ambitions. Ne serait-ce que parce qu'elles sont naturelles et que certaines d'entre elles répondent déjà aux intérêts immédiats, dès aujourd'hui perceptibles, de l'unique superpuissance.

P. M. G.

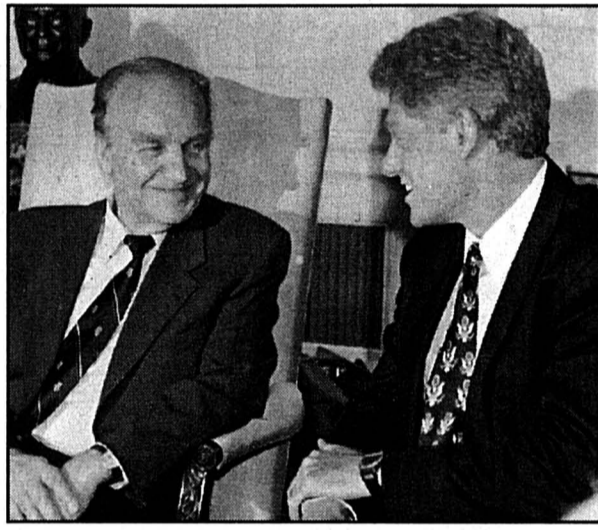

IZETBEGOVIC ET CLINTON - Quand le «Satan» américain recherche les bonnes grâces du précurseur de Khomeiny.

Mitterrand qu'il prenne quelque distance avec le gouvernement légal de l'Algérie et, dans les Balkans, les avions américains sont prêts à bombarder les positions serbes. Dans le même temps qu'à Genève Washington finit par accepter un plan de partage entre musulmans bosniaques et Serbes de Bosnie selon le pourcentage 51/49, à Vienne les représentants américains souscrivent à une autre répartition: 58% et 42%. Refus des Serbes et prolongation des hostilités, après avoir renforcé militairement l'allié musulman. La présence militaire de l'Otan est ainsi justifiée et aussi son extension, conformément aux vœux de MM. Clinton et Kohl.

Prolifération nucléaire

Si devant la menace d'une Corée du Nord s'efforçant de posséder des armes nucléaires, Washington se montra intraitable, mobilisant l'opinion publique mondiale pour, ensuite, en arriver à dédommager Pyongyang en échange de son renoncement, outre-Atlantique on s'accorde des travaux similaires du Pakistan et de l'Iran. La bombe coréenne, c'eût été la bombe japonaise et un terme mis au protectorat militaire des Etats-Unis. Celles dont on crêdit plus ou moins les deux Etats musulmans sont tolérées afin de paraître soutenir la cause générale de l'Islam. On ne cherchera pas de bruit au vieux allié pakistanais. Quant à l'Iran, qu'on se rassure: «Il n'accèdera pas au Club des cinq Etats nantis avant sept, peut-être quinze ans, affirmait William Perry, secrétaire à la Défense des Etats-Unis... à moins qu'il n'accélère son programme par d'autres méthodes».

E

Le plus ancien journal de langue française

Rédacteur en chef: Stéphane Sieber.
Rédacteur en chef adjoint: Jacques Girard.
Suisse / Monde: Guy C. Menusier (éditorialiste), Raymond Gremaud, Françoise Kuenzi.
Canton: Alexandre Bardet (chef de rubrique), Claude-Pierre Chambet, Christian Georges, Philippe Racine, Sandra Spagnol.
Ville: Jean-Michel Pauchard (chef de rubrique), Laurence Carducci, Isabelle Kottelat.
Régions: Philippe Chopard, Thierry Clémence, Mariano De Cristofano, Patrick Di Lenardo, Françoise Tschanz, Henri Vivarelli.
Sports: François Pahud (chef de rubrique), Stéphane Devaux, Alexandre Lachat, Luc Schindelholz.
Magazine: Pascal Hofer (chef de rubrique), Corinne Tschanz.
Secrétariat de rédaction: Anne-Marie Cuttat (chef de rubrique), Dominique Bosshard, Léo Bysaeth, Sylvie Jeanbourquin, Michel Merz, Pierre Miranda.
Illustration: Pierre Treuthardt, Olivier Gresset (photographies), Pascal Tissier (infographiste).
Editeur: Fabien Wolfrath.

● Croatie: les casques bleus toujours indésirables

Page 5

● NLFA: les partis d'accord de réévaluer la question

Page 7

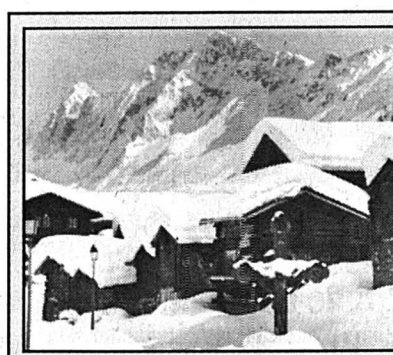

Week-end enneigé

LOETSCHENTAL - Trente centimètres de neige sont tombés dans les Alpes ce week-end, coupant plusieurs routes.

key

Page 6

MARCHÉ DE LA FINANCE / La plus vieille banque d'affaires britannique en pleine débâcle

Avenir incertain pour Barings

Après les lourdes pertes enregistrées au Japon sur des opérations risquées, la banque londonienne Barings vacille. Les marchés financiers ont réagi. La Commission fédérale des banques a mis sous sur-

veillance permanente et interdit de nouvelle affaire la filiale genevoise de Barings.

Un jeune cambiste travaillant à Singapour, en fuite, est à l'origine de la

débâcle de la plus vieille banque d'affaires britannique. Recherché par la police malaisienne, Nick Leeson avait misé sur une hausse de la bourse de Tokyo par le biais de produits dérivés. Le séisme de Kobé, qui a entraîné un net recul de l'indice Nikkei, a mis fin à ses espoirs, engendrant une perte de plus de 500 millions de livres (975 millions de francs) pour la banque.

Les pertes pourraient encore s'alourdir. Des contrats dérivés restent ouverts en Extrême-Orient, ce qui expose Baring Brothers (Barings) «à de nouvelles pertes inquantifiables» jusqu'à leur expiration, a indiqué la Banque d'Angleterre. Hier, la chute de 3,8% de la bourse de Tokyo a occasionné de nouvelles pertes pour Barings, à hauteur de 350 millions de francs.

Dans la foulée, les bourses de Singapour, de Hong Kong et de Londres ont également perdu entre 0,9 et 1,1%, alors que les bourses européennes résistaient mieux. A Zurich, le SPI a clôturé en baisse de 0,6% à 1710,9 points.

Sur les marchés des changes, le mark et le franc ont joué le rôle de valeurs refuge. La livre sterling et, dans sa foulée, le dollar ont perdu plus de 1% par rapport au franc à Zurich. Les deux monnaies ont clôturé respectivement à 1,2395 (1,2548) franc et à 1,9587 (1,9844) franc. En début d'après-midi, la livre avait atteint un plancher historique à 2,2930 face au mark.

Filiale genevoise surveillée

Barings a été placée sous administration judiciaire. La filiale suisse de la banque londonienne, qui occupe 37 personnes à Genève, a été interdite de toute nouvelle affaire par la Commission fédérale des banques (CFB). En outre, tout versement en sa faveur est prohibé. La CFB, qui a demandé un rapport complet à Baring Brothers (Suisse), a placé l'établissement sous surveillance permanente.

Parmi les grandes banques suisses, l'UBS et la SBS ne sont pas directement touchées par la débâcle financière. Les deux banques soulignent que des cas comparables ne peuvent se produire dans leurs établissements, compte tenu des systèmes de contrôle en place. Le Crédit Suisse étudiait encore l'affaire lundi et se refusait à tout commentaire.

Cette affaire a relancé le débat sur la sécurité des produits dérivés et le besoin de réguler ce marché, dont le volume des transactions a été estimé l'an dernier à plus de 17.000 milliards de dollars. Destiné à la base à permettre aux investisseurs de se couvrir contre les risques de fluctuation, ces instruments peuvent occasionner de lourdes pertes lorsqu'ils sont utilisés pour ne parier qu'à la hausse ou qu'à la baisse.

Le chancelier de l'Echiquier britannique, Kenneth Clarke, a annoncé

hier qu'il souhaitait revoir tout le système de contrôle bancaire à la lumière du désastre de Barings. Les autorités monétaires internationales ont jusqu'ici refusé de réguler ce secteur.

Une attitude suivie par la Suisse. La question fait en particulier l'objet de discussions au sein de la Banque des règlements internationaux (BRI), qui a annoncé dimanche le lancement d'une enquête dans 26 pays à des fins statistiques.

L'avenir de Barings est incertain. La Banque d'Angleterre a indiqué qu'elle était prête à «fournir des liquidités» à Barings et à mettre en place un plan de sauvetage. L'administrateur judiciaire, Ernst & Young, a fait savoir que plusieurs parties sont intéressées au rachat de différentes activités de la banque Barings. Une vente globale du groupe reste envisageable. /afp-reuter-ats

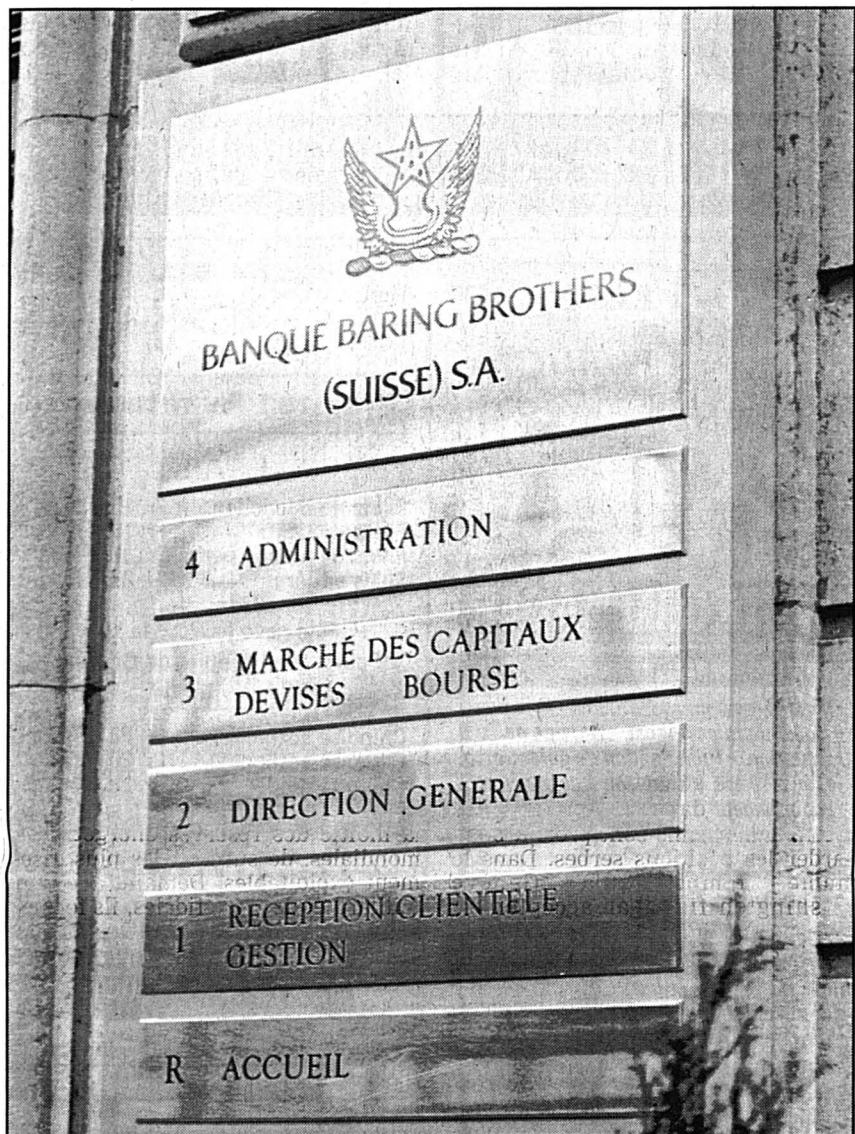

GENÈVE - La filiale de la banque Barings a été mise sous surveillance permanente par la Commission fédérale des banques.

«Golden boy» en fuite

L'homme tenu pour responsable des énormes pertes de la banque Barings a été identifié hier par la presse britannique: il s'agit de Nick Leeson, 28 ans, enfant d'une famille d'employés qui s'est mis à gagner beaucoup d'argent après son engagement par la banque.

Le «Daily Mirror» le décrit comme un surdoué de la finance - un «golden boy», comme on dit maintenant - originaire de Watford, une petite ville sans charme dans la grande banlieue nord-ouest de Londres, qui compte encore 3.065 livres de dettes diverses à la suite de condamnations en Grande-Bretagne en 1991 et 1992. Nick Leeson était ce que l'on appelle un «trader» pour la banque Barings, qu'on pourrait traduire par négociant: c'est un opérateur sur les marchés qui achète et vend des titres ou tout autre instrument dans l'espoir d'en tirer un profit à court terme, un intermédiaire entre banques ou entre une banque et ses clients. Chez Barings, il était responsable des produits dérivés à la bourse de Singapour.

Selon le «Daily Mirror», il gagnait jusqu'à 200.000 livres par an, commissions comprises. Actuellement en fuite, il aurait disparu depuis jeudi après avoir acheté plusieurs dizaines de milliers de contrats au cours des deux ou trois dernières semaines, selon le Times.

A Singapour, Christine Sampang, la voisine de Nick Leeson et de sa femme, a déclaré à Associated Press Television qu'il s'agissait «d'un couple agréable. Je les voyais de temps en temps, il n'y avait rien d'anormal». Depuis vendredi, les journaux s'empilent devant la porte des Leeson et l'on peut voir du linge sécher et une bicyclette sur leur balcon.

Nick Leeson, responsable de la Barings à Singapour, menait grand train, bien loin de celui qu'il avait à Watford et de la morne existence de



NICK LEESON - Le «surdoué» de la finance a disparu.

epa

ses parents et de sa sœur qui habitent une petite maison triste qu'ils louent à la municipalité.

«Si vous connaissiez Nick comme nous le connaissons, vous sauriez qu'il ne peut avoir fait quelque chose de mal», a déclaré sa sœur au Daily Mirror. «Je pense juste qu'il a pris peur, qu'il ne peut faire face à tout ce qui arrive (...). Nick a travaillé dur pour parvenir à ce qu'il est, et il le mérite entièrement».

Nick Leeson, selon sa sœur, n'est pas sorti des grandes écoles privées britanniques où la Barings a l'habitude de recruter ses élites. «Il n'était pas l'un de ces (...) types à qui l'on offre tout sur un plateau».

Hier, la famille ne répondait pas aux sollicitations des nombreux journalistes.

De leur côté, les autorités britanniques n'ont pas confirmé l'identité de ce «trader» en fuite. Le gouverneur de la Banque d'Angleterre, Eddie George, s'est contenté d'expliquer qu'il avait parié sur une hausse des marchés japonais et s'était lourdement trompé. Sa position s'est détériorée dans les trois dernières semaines, «et notamment dans les trois derniers jours», selon lui. /ap

Produits dérivés: un pari risqué

Les produits dérivés, mis en cause dans les pertes colossales subies par la banque londonienne Barings, inquiètent depuis plusieurs mois les autorités monétaires internationales. Elles se refusent cependant à réguler le secteur. Une attitude suivie par la Suisse.

Un porte-parole de la Banque nationale suisse (BNS) a indiqué hier à l'ATS que seuls quelques pays au monde ont réglementé le marché des dérivés. Actuellement, dans le cadre de la Banque pour les règlements Internationaux (BRI) les produits dérivés font l'objet de discussions, mais elles n'ont

pour le moment pas encore assez avancé pour qu'on puisse parler de résultats.

La BRI a annoncé dimanche qu'elle va lancer, un avril prochain, une large enquête sur les produits dérivés auprès des négociants de 26 pays. Les informations ainsi récoltées fourniront le cadre pour la future saisie régulière de données statistiques concernant les marchés des produits dérivés.

Ces dernières années, les informations sur les marchés des dérivés se sont nettement améliorées, constate la BRI. Mais elles ne sont pas encore suffisantes pour

permettre par exemple aux banques centrales d'influencer ces marchés ou de s'assurer de leur transparence.

Un contrat sur l'avenir

Un produit dérivé est un contrat qui consiste à parier sur la valeur future d'un indice boursier, du prix d'une matière première, d'un taux de change ou encore d'un taux d'intérêt. En théorie, le marché permet à un investisseur de se couvrir contre tout risque de fluctuation erratique en pariant à la fois à la hausse et à la baisse.

En pratique, les banques opèrent de plus en plus sur le marché sans prendre de contrepartie. C'est le gage de gros bénéfices, mais cela porte aussi le risque de subir de lourdes pertes.

Dans le cas de la banque Barings, le cambiste de Singapour à l'origine de la débâcle avait apparemment tout misé sur une hausse de la bourse de Tokyo. C'était sans compter avec le séisme de Kobe qui a effacé plus d'une année de hausse de l'indice Nikkei.

Début décembre, le comté californien d'Orange a demandé la protection de la loi sur les faillites après avoir perdu plus de deux milliards de dollars sur les produits dérivés. Le comté avait misé sur une baisse des taux d'intérêt américains. Il a été pris à contrepied lorsque le loyer de l'argent est reparti à la hausse en début d'année dernière. Le groupe allemand Metallgesellschaft a été lui aussi pris à la gorge l'an dernier à la suite d'opérations dérivées sur le marché du pétrole. /ats-afp

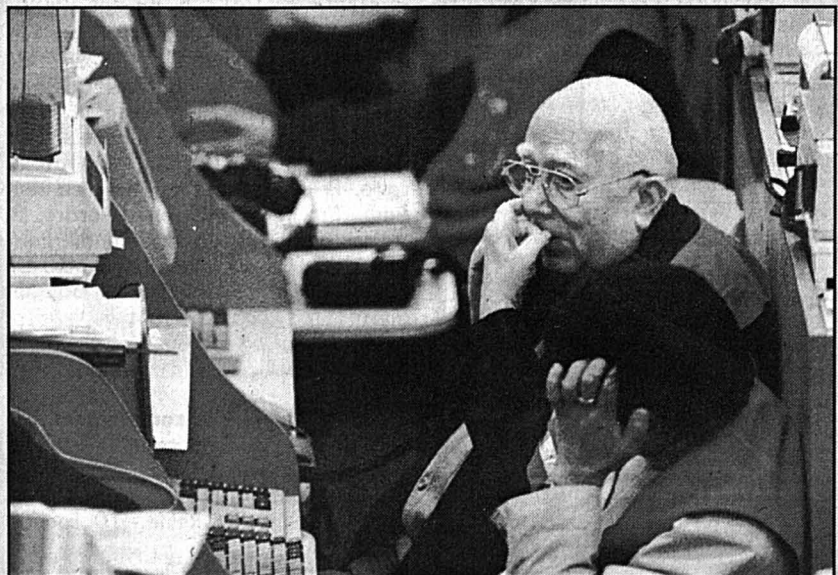

BOURSE DE HONGKONG - Les cambistes se rongeaient les ongles hier.

Prix bas permanents!

Ces articles sont également disponibles chez les détaillants indépendants des satellites DENNER! DI-9/28.2.95

COMPARAISON DE PRIX

Fromage d'Italie de volaille non tranché chez DENNER toujours plus avantageux que chez Migros et Coop

Jour-test:
9.2.1995 Zurich

DENNER 200g	1.90
MIGROS 214g	2.30
COOP 190 g	2.55

Calculé pour 1 kilo

DENNER	9.50
MIGROS	11.—
COOP	13.50

200 g
1.90

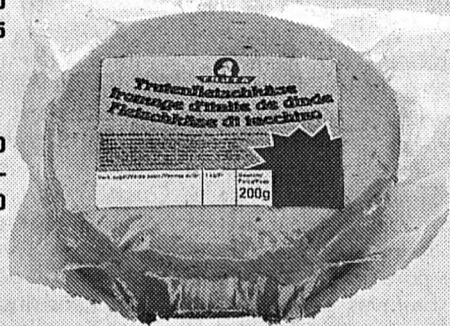

COMPARAISON DE PRIX

Fromage d'Italie délicatesse en tranches chez DENNER toujours plus avantageux que chez Migros et Coop

Jour-test:
9.2.1995 Zurich

DENNER 200g	2.40
MIGROS 222g	3.—
COOP 146 g	2.20

Calculé pour 1 kilo

DENNER	12.—
MIGROS	13.50
COOP	15.—

100 g
1.20

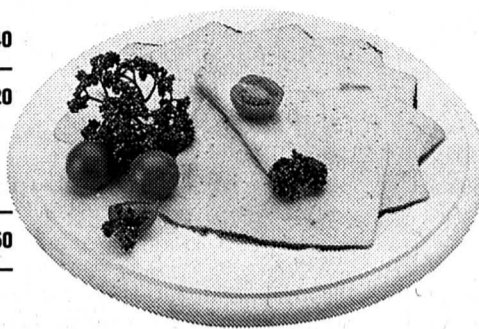

COMPARAISON DE PRIX

Fromage d'Italie cuit au four non tranché chez DENNER toujours plus avantageux que chez Migros et Coop

Jour-test:
9.2.1995 Zurich

DENNER 238 g	2.60
MIGROS pas d'article analogue	
COOP 246 g	3.10

Calculé pour 1 kilo

DENNER	10.95
MIGROS pas d'article analogue	
COOP	12.50

100 g
1.10

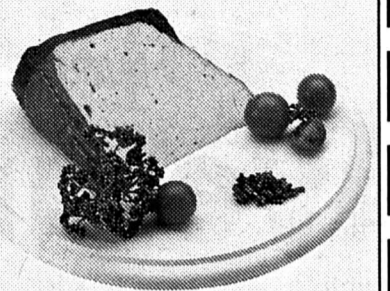

Nous sommes toujours **avantageux!**

DENNER

SUPERDISCOUNT

L'un des plus audacieux fabriqué en Europe!



III. Ensemble style avec éléments chromés et pharés antibrouillard

Ensemble style
Valeur totale fr. 6'500.-
Notre prix fr. 2'500.-
Votre gain fr. 4'000.-

Pour moins de fr. 32'000.-*

*Terrano II SLX 2.4, 3 portes, (5 portes, 7 places dès fr. 35'650.-). Plaisir à volonté - traction intégrale - boîte de réduction - direction assistée - verrouillage central - renforts intégrés aux portières - rétroviseurs extérieurs chauffants - compte-tours - radiocassettes. Essayez-la!



Agence régionale: Neuchâtel-Bevaix: Garage Apollo-La Croix, 038/46 13 13.

Agences locales: Boveresse: Garage R. Napoli, 038/61 34 36. Le Landeron: Garage A. Ledermann, 038/51 31 81. Nods: Garage B. Duc, 038/51 26 17.

SOS DETTES
aide efficace
GESTIFIN sa MEZIERES
021 903 24 45
59963-110

L'EXPRESS
PUBLICITÉ
038/25 65 01



60569-110

Profitez Avantageux

FRAIS

Filets de bondelle	Fr. 15.- le kg
Filets de truite	Fr. 18.- le kg
Filets de perche petits	Fr. 32.- le kg
Soles entières	Fr. 28.- le kg

Foie gavé Fr. 75.- le kg
Poulet label fermier de Gruyère Fr. 15.- le kg

Chinoise autruche	Fr. 22.- le kg
Chinoise antilope	Fr. 20.- le kg
Chinoise dinde	Fr. 18.- le kg

Lehmherr SA
VOLAILLES - GIBIER - POISSONS - CRUSTACÉS
RUE FLEURY 7 NEUCHÂTEL (038) 25 30 92

MOTS CROISÉS

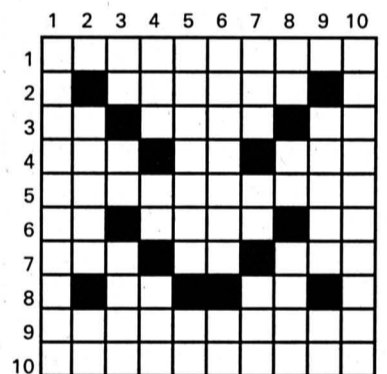

Horizontalement: 1. On n'en change pas souvent, mais c'est pour bientôt... 2. Pierre tombale. 3. Part de lot. Cracher de feu. On les met à table. 4. Prénom. Sur la page de titre. Ruisseau étranger. 5. Par les temps qui courent, elle mérite une prime. 6. Note. Poisson plat. Portion d'alpe. 7. Elle revient toujours, cette graine-là... Lettres d'Alsace. Nom de pape. 8. Un peu de veine, mais pas de bol... C'est comme lui. 9. Jeu pour main de fer. 10. Quelle obstination!

Verticalement: 1. C'est encore loin de l'infiniment petit. 2. Une manière de résister. Préposition. 3. Prises en large comme en long. Le nouveau chasse inélectablement l'autre. Nombre de chance? 4. Fond de bouteille. Plus cher quand il est blanc. Un truc pour fulminer. 5. Un tel temps est de belle saison. Agent de liaison. 6. Un gars de la Loire. Pronom. 7. A feuilleter en souriant. Tire-lignes. Mis en désordre. 8. Lettres d'italique. Passé détendu. Poisson plat. 9. Coulis méditerranéen. Un qui reste incognito. 10. Brioche pas très aimée...

Solution jeudi.

Solution d'hier - Horizontalement. - 1. Perpétuité.- 2. Emotionnel.- 3. Rite. Ria.- 4. SG. Rat. TV.- 5. Organistes.- 6. Nain. Lue.- 7. Nt. Oblongs.- 8. Ai. Due. Toi.- 9. Gogo. Reine.- 10. Enoncé. Fès.

Verticalement. - 1. Personnage.- 2. Emigration.- 3. Rot. Gi. Go.- 4. Pteranodon.- 5. Ei. An. Bu.- 6. Tortillière.- 7. Uni. Suo (Sou).- 8. Inattentif.- 9. Te. Ve. Gone.- 10. Elu. Sosies.

EUST
ELECTROMENAGER

CUISINES/BAINS, LUMINAIRES, TV/HIFI/VIDEO, PHOTO, PC

• Toutes les bonnes marques • Prix bas
• Conseil professionnel • Service de réparation • Prolongation de garantie jusqu'à 10 ans • Livraison à domicile et raccordement

Lave-vaisselle

V-Zug Adora 12 S
Lave-vaisselle encastrable, 12 couverts standard, 4 programmes de lavage, sans panneau décor.
H 76, L 54,6, P 57,1 cm.

Loc./m.* 82.- **1599.-**
A-S incl.

Lave-linge/séchoir

Novamatic WT 1000 S
Lave-linge automatique avec séchoir intégré. 5 kg de linge sec. 16 programmes.
H 85, L 59,5, P 52 cm.

Loc./m.* 78.- **1390.-**
A-S incl.

Réfrigérateur

Electrolux ER 1244 T
Contenance 120 l, dégivrage automatique, consommation 0,67 kWh/24 h.
H 85, L 50, P 60 cm.

Loc./m.* 22.- **348.-**
A-S incl.

Congélateur

Bosch GSL 2116
Contenance 177 l, consommation SEULEMENT 0,65 kWh/24 h, tiroirs fermés.
H 126, L 66, P 66 cm.

Loc./m.* 53.- **1185.-**
A-S incl.

• Nous éliminons vos anciens appareils
• Livraison contre facture • Durée de loc. min. 3 mois
• Abonnement-service compris dans les mensualités
• Toutes les bonnes marques livrables immédiatement à partir du stock • Appareils encastrables ou indépendants toutes les normes • Offre permanente de modèles d'occasion / d'exposition • Garantie du prix le plus bas! Votre argent sera remboursé si vous trouvez ailleurs, dans les 5 jours, un prix officiel plus bas.

Neuchâtel, rue des Terraux 7 038/ 25 51 51
Marin, Marin-Centre 038/ 33 48 48
La Chaux-de-Fonds, Hyper-Fust, Bd. des Eplatures 44 039/ 26 11 50
La Chaux-de-Fonds, Jumbo 039/ 26 68 65
Bienna, Hyper-Fust, Rte. Soleur 122 032/ 52 16 00
Bienna, Rue Centrale 36 032/ 22 85 25
Réparation rapide toutes marques 021/311 13 01
Service de commande par Téléphone 021/312 33 37

Et toutes les succursales armourins • innovation

AGENDA

Ils seront nombreux

à lire le supplément

mode printemps-été

qui paraîtra dans **L'EXPRESS**

du **mercredi 22 mars.**

Et vous professionnels de la mode, y serez-vous?

Délai pour réception des ordres: 8 mars

Renseignements au **038/25 65 01**

L'EXPRESS
pub'

195729-110

ASTRO TEL
7 jours/7 24H / 24
VOYANCE
Directe par Téléphone
156 73 19

Pour un sommeil sain et profond.

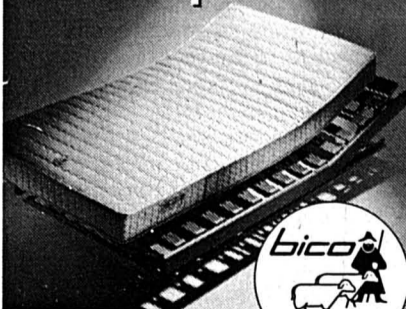

Isabelle, le matelas santé le plus vendu en Suisse comprend désormais de la soie naturelle, pour un plus grand confort. Le renfort spécial dans les zones centrales garantit un support anatomiquement correct de la colonne vertébrale. Le matelas Isabelle existe en trois versions, souple, mi-dure et dure. Il vaut la peine d'essayer. Venez nous rendre visite.

Vente et conseil par
Jean Bottinelli
succ. de C. Buser

Literie neuve
Epuration duvets et oreillers
+ duvets nordiques

Neubourg 5 - 2000 NEUCHÂTEL
Tél. (038) 25 26 43.

Turquie: la démographie pour arme

Le leader du Parti islamiste turc de la prospérité (Refah), Necmettin Erbakan, a demandé aux musulmans turcs d'avoir au moins quatre enfants par famille pour «établir le règne de Dieu sur la terre», a rapporté hier la presse turque.

Necmettin Erbakan a fait cette déclaration dimanche à Ankara, lors d'une réunion des dirigeants provinciaux du Refah, selon la presse. Il a accusé les «imitateurs de l'Occident» de faire des efforts pour diminuer la population.

«L'Organisation de planification d'Etat envisage de réduire le nombre d'enfants à deux par famille. Mais nous sommes fiers de la multitude de nos enfants. Nous sommes pour l'augmentation de notre population», a poursuivi Necmettin Erbakan, lui-même père de trois enfants.

Le planning familial est jugé par les islamistes turcs comme «une conspiration de l'Occident» en vue d'affaiblir le monde musulman. La Turquie, qui compte 65 millions d'habitants selon les dernières estimations, prévoit de réduire son taux de croissance démographique de 2,1% à 1% par an d'ici à 2010.

Sa population augmente de plus d'un million par an. Elle encourage le planning familial depuis 1965, lorsqu'elle ne comptait encore que 33 millions d'habitants. /afp

GLOBE

■ **ESPAGNE** - L'ex-directeur général de la Garde civile espagnole Luis Roldan, en fuite depuis le mois d'avril 1994, a été arrêté dans un pays étranger. /afp

■ **ALGÉRIE** - Le ministre algérien des Affaires étrangères a assuré que des élections législatives auront lieu en Algérie après les présidentielles prévues cette année. La tenue de ces élections est l'une des principales revendications de l'opposition. Cette dernière exige cependant que le scrutin se tienne avant les présidentielles. /reuter

■ **ADOLESCENT MEURTRIER** - Un jeune homme de 17 ans a reconnu hier le meurtre de six personnes dont les corps avaient été découverts plus tôt dans la journée à Louveciennes, en région parisienne. Les six personnes d'origine russe sont les parents, les grands-parents et un couple d'amis de l'assassin. /afp

■ **MAFIA** - Le procès du parrain de la mafia Salvatore «Toto» Riina et de 47 autres membres présumés de Cosa Nostra s'est ouvert hier à Palerme, en Sicile. Ils sont accusés de complicité dans 48 meurtres commis en Sicile de 1981 à 1991. /reuter

■ **BATAILLE D'ORANGES** - Plus de 250 personnes ont été légèrement blessées ou contusionnées dimanche lors de la traditionnelle «bataille des oranges» qui se déroule chaque année à la même époque à Ivree (Piémont) dans le nord-ouest de l'Italie. Cette joute dure trois jours et attire des milliers de participants qui portent des costumes de fête et s'envoient des oranges les uns sur les autres à la période du Carnaval. /reuter

■ **PAYS BALTES** - Les ministres de la Défense de Lituanie, d'Estonie et de Lettonie ont signé hier à Vilnius un accord sur la coordination de leurs rapports avec l'Otan. Ce texte prévoit également une coopération accrue dans le domaine militaire entre les trois pays. /afp

■ **PENDAISON** - Deux islamistes ont été pendus samedi pour le meurtre de deux touristes allemands et de deux Egyptiens fin septembre à Hourghada, sur la mer Rouge, a annoncé hier l'agence officielle égyptienne MENA. /afp

■ **RAPPORT DE L'OCDE** - Les échanges agricoles mondiaux en l'an 2000 seront marqués par une modeste hausse des prix et une hausse de la part de marché américaine, alors que celle de l'UE reculera. Telles sont les conclusions du rapport de l'OCDE sur le marché agricole mondial 1995-2000 publié hier. /afp

CROATIE/ Mate Granic exclut une prolongation du mandat de l'ONU

Récupérer un territoire perdu

Le ministre croate des Affaires étrangères Mate Granic a exclu de prolonger le mandat de l'ONU en Croatie. La présence des casques bleus ne fait que geler les acquis territoriaux des Serbes sécessionnistes, a-t-il affirmé hier à l'ONU. Mate Granic a par ailleurs été reçu à Berne par le conseiller fédéral Flavio Cotti.

La Croatie va s'efforcer de recouvrer les quelque 23,5% de son territoire qui sont contrôlés par les Serbes, a indiqué le ministre devant la Commission des droits de l'homme de l'ONU à Genève. Mate Granic n'a pas donné de détails sur la façon dont son pays comptait s'y prendre. Il s'est contenté d'expliquer que son gouvernement voulait tout entreprendre pour éviter une reprise des hostilités.

La Force de protection des Nations Unies (Forpronu) n'a été en mesure ni de désarmer les milices serbes ni de permettre le retour des Croates chassés de la Krajina par les Serbes, a poursuivi Mate Granic. Début janvier, Zagreb s'est opposé au renouvellement du mandat de la Forpronu en Croatie au-delà du 31 mars. Le premier ministre a néanmoins assuré la Forpronu qu'elle pouvait utiliser la Croatie comme base logistique pour ses activités en Bosnie.

Depuis que les forces onusiennes sont stationnées en Croatie, la situation s'est encore dégradée en Krajina, a poursuivi le ministre des Affaires étrangères. Durant la guerre avec la Serbie, plus de 350.000 Croates ont été contraints de fuir cette région. Durant les années sui-

vantes, cet exode forcé n'a pas pris fin en dépit de la présence de l'ONU: 12.000 Croates ont dû fuir la Krajina sous la pression des Serbes.

Depuis l'annonce de la décision croate, l'ONU tente de parvenir à un compromis politique entre Zagreb et les autorités serbes de Krajina en vue d'obtenir une prolongation de son mandat. Elle craint en effet qu'un départ des casques bleus ne déclenche une reprise des combats entre la Croatie et la Serbie, Zagreb n'ayant jamais caché son intention de reprendre le contrôle de la Krajina.

Les positions serbes et croates sont diamétralement opposées. Les autorités serbes de la Krajina conditionnent le début d'un dialogue politique avec Zagreb au maintien de la Forpronu tandis que les autorités croates considèrent que le départ des casques bleus sera un moyen de pression suffisamment fort pour pousser les Serbes sécessionnistes à entamer un dialogue.

Environ 15.000 casques bleus sont actuellement déployés en Croatie. La Forpronu estime qu'un nombre minimum de soldats de l'ONU, dont le nombre n'a pas été précisé, sera nécessaire pour empêcher les Serbes de Krajina et l'armée croate de se battre dans les zones de séparation. En attendant une solution politique de la crise en Croatie, la Forpronu continue de plancher sur ses plans de retrait.

A l'issue de sa visite à l'ONU, Mate Granic a été reçu à Berne par le conseiller fédéral Flavio Cotti, chef du Département fédéral des affaires étrangères (DFAE). L'entretien a porté essentiellement sur la situation en Croatie et sur le rôle de l'Organisation pour la sécurité et la coopération en Europe (OSCE) dans la région, indique un communiqué du DFAE. Flavio Cotti a tenu à rappeler qu'une paix durable dans l'ancienne Yougoslavie ne pourra être rétablie que par la négociation. /ats

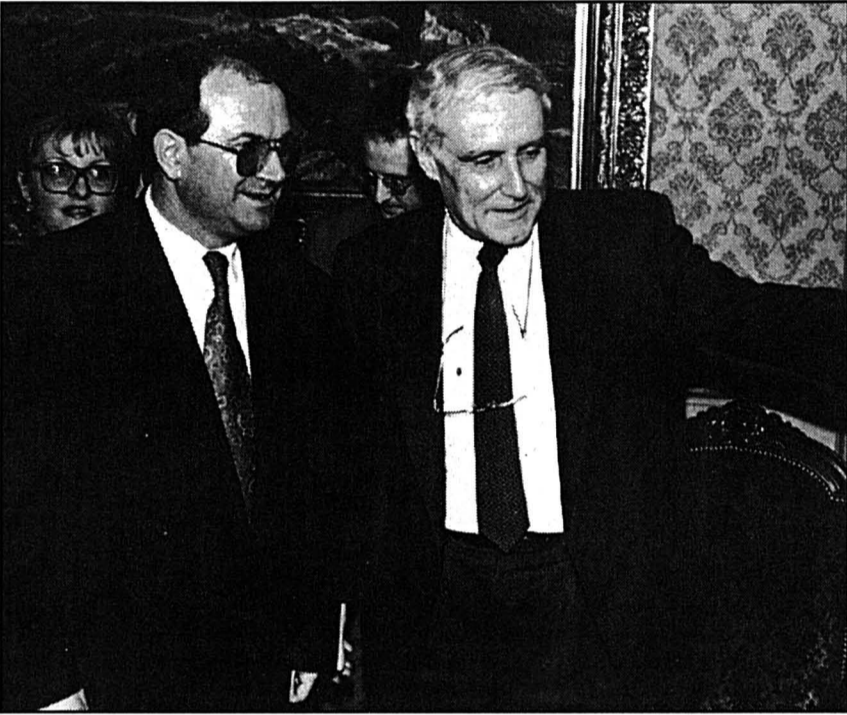

MATE GRANIC ET FLAVIO COTTI - Le chef du Département fédéral des affaires étrangères a reçu à Berne son homologue croate.

SOMMET DE COPENHAGUE/ Etude de la pauvreté aux Etats-Unis

Des explications fort différentes

Aux Etats-Unis, des millions de sans-abri et de pauvres luttent pour s'en sortir. Le Sommet mondial pour le développement social, du 6 au 12 mars à Copenhague, planchera notamment sur les causes de cette pauvreté croissante dans la première puissance mondiale.

Les experts, lorsqu'ils tentent de définir les racines de la pauvreté proposent deux types d'explications fort différentes. Les centristes et les libéraux s'en prennent aux structures économiques, les conservateurs affirment que le problème est lié à la morale et aux familles monoparentales.

Libéraux et conservateurs se retrouvent

pour souligner que les familles monoparentales, essentiellement des enfants élevés par une mère seule, ont plus de risques de rejoindre les 13% d'Américains (32,5 millions de personnes) vivant au-dessous du seuil de pauvreté que les ménages constitués de deux parents.

Ils s'accordent sur le fait que les travailleurs non qualifiés ont perdu 30% de leur pouvoir d'achat en 20 ans, en tenant compte de l'inflation. France Fox Piven, professeur de sciences politiques à l'Université de New York, souligne: «les salaires ont baissé rapidement et le chômage est resté élevé».

«L'autre changement vient des lois, qui ne protègent plus les travailleurs. Dans les années 60, une famille de trois personnes qui touchait le salaire minimum se situait à 2000 dollars au-dessus du seuil de pauvreté. Aujourd'hui, cette même famille est à 2000 dollars au-dessous de ce seuil, selon France Fox Piven.

Pour Linda Gordon, spécialiste de l'histoire de la protection sociale à l'Université du Wisconsin: «l'inégalité des revenus aux Etats-Unis est l'une des plus fortes du monde. Elle est équivalente à ce qu'on trouve en Afrique du Sud, et elle est bien plus importante qu'au Japon ou en Europe», ajoute-t-elle. /afp

SOMALIE/ Retrait des casques bleus sous haute surveillance

Les marines débarquent

Des aéroglisseurs d'assaut ont pris position hier matin dans le secteur de l'aéroport de Mogadiscio, avec à bord des marines et des véhicules américains. Au total, 1.800 soldats américains et 300 italiens de l'opération «Bouclier unifié» devraient débarquer aujourd'hui pour protéger le départ des derniers casques bleus.

Des hélicoptères d'attaque ont décollé des navires de guerre ancrés au large de Mogadiscio pour effectuer des missions de reconnaissance au-dessus du port et de l'aéroport de la capitale somalienne. Les 2500 derniers soldats de l'Opération des Nations Unies en Somalie (ONUSOM II) sont retranchés au port et à l'aéroport. Ils seront tous évacués d'ici le 6 mars au plus tard, sous la protection de l'opération Bouclier unifié, commandée par les Américains.

Des combats sporadiques à l'arme automatique et au mortier ont repris dans le quartier de Bermuda, dans le sud de la capitale. Ce quartier, voisin du port et de l'aéroport, est contrôlé en grande partie par les hommes de l'ancien président par intérim Ali Mahdi Mohamed. Le reste du quartier est sous le contrôle d'un autre sous-clan passé dans le camp du général Mohamed Farah Aidid. Un «accord de

paix» a été signé la semaine dernière entre les deux hommes.

Les abords immédiats de l'aéroport étaient en revanche redevenus calmes.

Dimanche, de violents accrochages avaient opposé des milices rivales près de l'entrée principale de l'aéroport, lui-même visé par des tirs. /afp



DÉPLOIEMENT - Un casque bleu pakistanais scrute l'horizon pendant qu'un hovercraft américain débarque.

Ulster: Londres fait un nouveau pas

Le ministre britannique à l'Ulster, Patrick Mayhew, a pour la première fois envisagé clairement hier la possibilité de rencontres ministérielles avec le Sinn Fein (aile politique de l'IRA).

«S'il devient clair que des rencontres ministérielles peuvent faciliter ou accélérer un progrès sur la question du démantèlement des armes de l'IRA, alors nous prendrions certainement cela en compte», a déclaré Sir Patrick à Craigavon (Ulster) sur la radio irlandaise RTE.

C'est l'indication la plus claire à ce jour que le gouvernement pourrait être bientôt prêt à accéder à la demande du Sinn Fein: la rencontre de son leader Gerry Adams avec un membre du gouvernement, avant le premier ministre John Major.

Une rencontre entre Gerry Adams et un ministre britannique pourrait intervenir dans les prochaines semaines, estime-t-on à Belfast. Londres souhaite sans doute ne pas être considéré comme à la traîne, si Gerry Adams, comme c'est probable, rencontre le président Bill Clinton autour du 17 mars (Saint-Patrick) à Washington. /afp



GERRY ADAMS - Le leader du Sinn Fein rencontrera un membre du gouvernement irlandais.

Tchéchénie: les combats continuent

Les forces russes ont repris hier le pilonnage des positions rebelles en Tchétchénie. Une conférence sur la reconstruction de cette république est d'autre part en préparation. A Genève, la Commission des Droits de l'homme a exprimé «sa vive préoccupation devant l'utilisation disproportionnée de la force par l'armée russe».

Selon des journalistes présents à Goity, à 13 km au sud de Grozny, les canons russes ont commencé à tirer hier matin au rythme de 10 à 15 coups la minute. La journée de dimanche avait été relativement calme dans cette zone.

Les forces russes encerclent Grozny et tentent de stopper toute infiltration des partisans tchéchènes retranchés dans la ville. Au cours des dernières 48 heures, rapporte l'agence Interfax, les forces russes ont déployé un second cordon autour de Grozny. Les unités du ministère de l'Intérieur vont sous peu s'employer à éliminer les dernières poches de résistance dans Grozny, ajoute Interfax.

Les Tchétchènes résistent essentiellement à Argoun et à Goudermes, deux villes de l'est, précise encore l'agence de presse russe. Des pillonnages sporadiques ont également été signalés contre des localités tenues par les Tchétchènes au sud, à l'est et à l'ouest de Grozny, causant des pertes importantes dans les populations civiles.

La Commission des Droits de l'homme de l'ONU a réclamé «un cessez-le-feu immédiat». Elle condamne avec force toutes les violations des droits de l'homme et demande que «ceux qui les ont commises contre des individus soient traduits en justice».

Cette prise de position a pris la forme d'une déclaration du président de la Commission, Musa Bin-Hitam (Malaisie). Rédigée par consensus, elle implique donc que Moscou souscrit à ce texte. De son côté, l'organisation «Human Rights Watch/Helsinki» a publié dimanche à Washington un rapport accusant les forces russes de violer de manière flagrante les Droits de l'homme en Tchétchénie. /afp-reuter

RHÔNE-RHIN

■ **AVEUX** – L'enquête sur le meurtre d'un policier à Vienne progresse. Incarcéré depuis samedi à Zurich, un professeur de fitness a avoué les faits hier matin, a indiqué le Ministère de l'intérieur autrichien. L'amie du commanditaire présumé de l'attentat a été arrêtée hier à Vienne. L'homme, d'origine italienne, est âgé de 33 ans et habite dans le canton de Bâle-campagne. Il a été arrêté samedi avec un pilote de ligne suisse de 30 ans. /ats

■ **RAGE** – Afin d'empêcher la propagation de la rage sur le Plateau, l'Office vétérinaire fédéral (OVF) a décidé la vaccination des renards par largage d'appâts contenant une substance anti-rabique. Ces mesures ont été prises suite à l'apparition de deux nouveaux cas dans la région de Dulliken (SO). La rage a touché un renard et un mouton près de Dulliken, signe que l'épidémie a à nouveau franchi la barrière naturelle de l'Aar. /ats

■ **TRAFIC D'ORDURES** – L'introduction de la taxe sur les sacs poubelle à Bâle a provoqué un trafic illicite d'ordures ménagères vers l'Alsace. Les douanes françaises affirment que les contrevenants pris sur le fait sont sanctionnés «de manière exemplaire». Le département français du Haut-Rhin est confronté depuis plusieurs mois à un trafic de sacs poubelle remplis d'ordures ménagères et déchets divers provenant de Suisse. /ats-afp

■ **KLOTEN** – Le parlement zurichois a approuvé hier un crédit de 873 millions de francs pour l'agrandissement de l'aéroport de Kloten. Verts, Alliance des Indépendants et une partie des socialistes s'y sont opposés. Six motions demandant des garanties écologiques ont été rejetées. Dernier mot aux citoyens. /ats

MÉTÉO/ Routes coupées, danger d'avalanches et rivière bloquée

Le ciel se déchaîne sur la Suisse

La plupart des routes fermées en Valais, notamment celle menant à Arolla (VS), ont été rouvertes hier. Des opérations de minage à grande échelle ont eu lieu dans les stations de ski. Dans le canton de Vaud, la rivière Veveyse a été obstruée par deux barrages de terre et de troncs, qui devraient être démontés aujourd'hui.

A la suite de la coupure samedi des liaisons entre Taesch et Zermatt (VS), Air Zermatt a transporté par hélicoptère quelque 650 personnes entre les deux localités durant le week-end. Une cinquantaine de personnes ont été évacuées de la vallée du Lötschental, a indiqué la police cantonale. La route Taesch-Zermatt n'a pas été rouverte hier.

De leur côté, les hélicoptères d'Air Glacier ont déversé un demi-millier de bombes de cinq kilos sur les pentes où des plaques de neige menaçaient de décrocher. La plupart des stations de ski ont recouru au minage afin d'écartier tout danger d'avalanche des pistes. La menace planant sur certaines routes a également été neutralisée de cette manière.

Le minage des champs de neige au-dessus de la route qui mène à Arolla a été terminé hier matin. L'accès à la station a été rétabli dans l'après-midi. Mais plusieurs routes sont encore fermées au trafic en montagne à cause du danger d'avalanches, notamment les cols de la Flüela (GR), des Montets (VS) et du Pillon (VD).

L'accès à plusieurs petites vallées latérales était toujours coupé hier. Le trafic a aussi été interrompu dans l'Oberland bernois (Führen-Gadmen),

entraînant une hausse des températures dans les régions de montagne.

Des masses de terre – quelque 500.000 m³ – et des troncs obstruent par ailleurs depuis dimanche le lit de la Veveyse entre Châtel-Saint-Denis (FR) et Vevey (VD). Les services de l'Etat de Vaud se sont réunis hier pour étudier les moyens de vider le lac artificiel qui s'est formé. Il n'y a pas de danger immédiat.

La poche d'eau a 100 mètres de long et quinze de large, et représente une retenue d'environ 40.000 m³ d'eau. Aucune habitation n'est menacée et il n'y a pas eu d'évacuation ordonnée. Un téléphérique doit être mis en place par hélicoptère aujourd'hui pour démonter progressivement l'amas qui obstrue le lit de la rivière.

Depuis quelques jours, à cause de la pluie, des blocs de molasse se détachent de la colline sur laquelle est construite l'église protestante de Cotterd, près d'Avenches (VD). Consolidé par des injections de béton, l'édifice n'est pas menacé, mais il a été fermé par précaution, a déclaré le pasteur Marc Keusen. /ats

Trente centimètres de neige

Selon l'Institut suisse de météorologie (ISM), 24 à 30 centimètres de neige sont encore tombés durant la nuit de dimanche à hier en Valais et sur l'Oberland bernois. Les chutes de neige ont été plus faibles à l'est du pays: l'observatoire du Weissfluhjoch à Davos (GR) a mesuré 19 centimètres.

La neige a peu à peu cessé de tomber dans l'ensemble des régions, et une amélioration du temps est annoncée. Le soleil devrait revenir ces prochains jours et

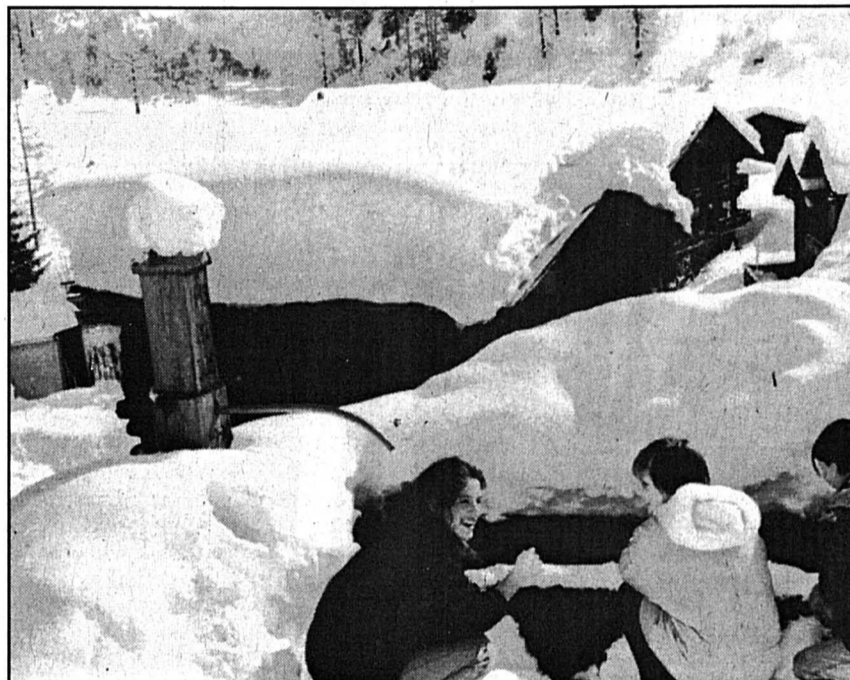

NEIGE ABONDANTE – Les trente centimètres du week-end ont fait le plaisir des enfants, mais pas celui des automobilistes.

Enorme carambolage

Vingt-trois véhicules sont entrés en collision dimanche soir lors d'un énorme carambolage sur la N1, près d'Hunzenschwil (AG). Dix personnes ont été blessées. Les dégâts sont estimés à près de 260.000 francs. Les fortes chutes de neige sont à l'origine des accidents, a indiqué la police hier.

Le carambolage a eu lieu vers 20h15, sur les voies enneigées en direction de Zurich. De nombreux conducteurs ont perdu le contrôle de leur véhicule, provoquant instantanément des collisions entre 23 véhicules. Sept blessés ont été emmenés dans les hôpitaux cantonaux d'Aarau et de Baden. Le tronçon reliant Aarau-Est et Lenzbourg a été momentanément bloqué.

Un autre accident s'est produit sur la chaussée opposée, en direction de Berne. Jusqu'à minuit, douze employés de la police du trafic argovienne et des équipes du service d'entretien ont été occupés à débayer les lieux. /ats

AVS/ Le référendum a bel et bien abouti

Aux urnes le 25 juin

L'association «Femmes suisses» voulait faire invalider certaines listes de signatures contre la 10^{me} révision de l'AVS. A son avis, les listes déposées par l'Union syndicale suisse (USS) contiennent une phrase contraire au droit. La Chancellerie fédérale a rejeté cette dénonciation, parce que les indications devant obligatoirement figurer sur les listes de signatures n'en excluent pas d'autres. Le peuple votera donc comme convenu, le 25 juin prochain. /rg

E

Femmes contre femmes

Par Raymond Gremaud



On savait, depuis le 22 février déjà, que le peuple se prononcera sur la 10^{me} révision de l'AVS, lors de la votation fédérale du

25 juin prochain. Le fait que la Chancellerie fédérale constate par la suite l'aboutissement de ce référendum ne semble donc rien apporter de neuf, hormis le constat du nombre des signatures valables. Il y en a 141.879, alors que seules 50.000 étaient indispensables. Pourtant, en y regardant de plus près...

Ce qui frappe dans ce référendum déposé le 11 janvier 1995 par l'Union syndicale suisse (USS) et la Confédération des syndicats chrétiens de Suisse (CSC), c'est, plus encore que le nombre élevé de signatures, le fait que des femmes aient contesté une démarche faite au nom des femmes.

Craignant pour les acquis de la 10^{me} révision de l'AVS, l'association Femmes suisses a en effet dénoncé comme contraire au droit le fait que la phrase «Contre le relèvement de l'âge de la retraite des femmes» figure en tête des listes de l'USS. Cette dénonciation n'a pas empêché la Chancellerie de constater l'aboutissement du référendum. C'est que pas moins de 70.894 signatures sont apposées sur des listes où ne figure pas la phrase incriminée. Autrement dit, même si aucune des listes fournies par l'USS n'avait été reconnue valable, l'intervention de Femmes suisses n'aurait pas eu d'effet.

N'empêche! L'intervention de Femmes suisses souligne que les femmes ont beaucoup à perdre en contestant une 10^{me} révision de l'AVS qui a exigé quinze ans d'efforts. Avec cette modification législative, les

femmes obtiennent une plus grande égalité, un droit individuel à la rente indépendamment de l'état civil, une reconnaissance des tâches d'éducation et d'entretien de personnes à charge sous forme de bonus familial.

Face à ces progrès historiques, les femmes ont certes à concéder un relèvement de l'âge de la retraite à 64 ans d'ici 2005. Ce n'est pourtant qu'une étape vers l'égalité! Et si elles le veulent, elles pourront prendre une retraite anticipée à 62 ans, à condition d'accepter une diminution de rente.

Il est évident que les femmes ont énormément plus à gagner qu'à perdre de la 10^{me} révision de l'AVS. D'où la préoccupation avouée de Ruth Dreifuss. D'où aussi les craintes de Christiane Brunner, consciente que la gauche syndicaliste joue gros dans cette affaire.

En lançant le référendum, les syndicats espèrent le beurre et l'argent du beurre. Ils pensent obtenir le rejet du relèvement de l'âge de l'AVS en gagnant le 25 juin prochain, puis les acquis de la 10^{me} révision grâce à une nouvelle initiative populaire soumise au peuple sitôt après. Or ce calcul est formidablement téméraire.

Si le peuple accepte la 10^{me} révision, la limite de l'âge de la retraite sera «bétonnée» pour la onzième révision de l'AVS. Et s'il rejette le patient compromis des Chambres, il se trouvera face à une pluie d'initiatives sur la retraite. A qui faire confiance, sinon au Conseil fédéral qui a toujours veillé à la solidité de l'AVS? Dans tous les cas, les auteurs du référendum sont perdants. Et c'est sans compter que d'ici quatre ans, l'AVS s'enfoncera dans les déficits. Une échéance qui devrait engager les femmes à examiner avec réalisme l'avenir de leur retraite à long terme.

◇ R. G.

La vérité c'est comme un boulon.
Il faut la serrer au plus près.

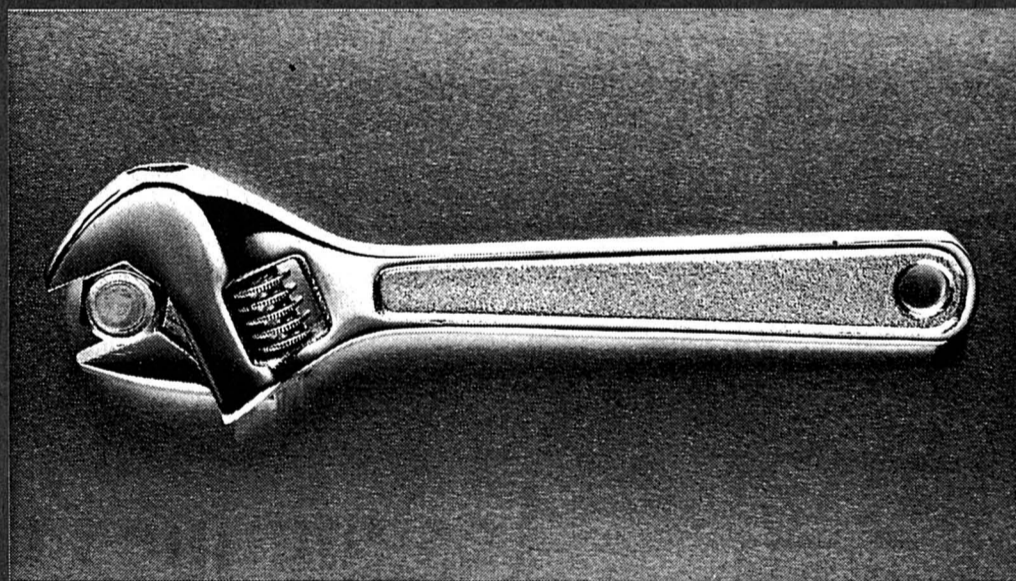

En tout cas, c'est ainsi que nous voyons les choses au Journal de Genève. Car ce n'est pas en prenant des libertés avec la vérité qu'on lui rend service. La serrer au plus près, c'est la seule façon de ne pas l'étrangler.



Journal de Genève. Chaque jour.

**National:
un patron renonce**

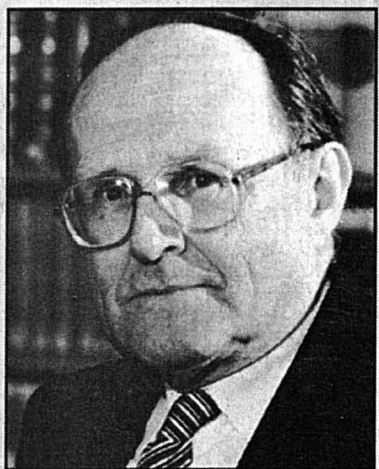

HEINZ ALLENSPACH - Le patron des patrons renonce à un nouveau mandat.

Le conseiller national Heinz Allenspach (PRD/ZH) ne briguera pas un nouveau siège lors des élections fédérales d'octobre. Directeur de l'Union centrale des associations patronales suisses de 1970 à 1993, il a passé quatre législatures sous la coupole.

Heinz Allenspach a annoncé son départ lui-même hier par un communiqué. Agé de 67 ans, il s'est surtout occupé de questions économiques et sociales durant ses mandats. Il a présidé, notamment, la commission de l'économie et des redevances et la commission de sécurité sociale et de la santé publique du Conseil national.

Egalement à la tête de la commission chargée de la 10^{me} révision de l'AVS, le radical zurichois a soutenu le système du splitting. Il est le 31^{me} membre du Conseil national - et huitième radical - à annoncer qu'il ne se représentera pas cet automne. /ats

DROGUE/ Un rapport de l'ONU critique la politique suisse

Distribution contestée

Le trafic et la consommation de drogue augmentent faute d'un contrôle efficace des 149 Etats signataires des conventions internationales, constate un rapport de l'ONU publié hier à Genève et Vienne. Ce texte déplore le manque de prévention, de possibilités de traitement et de réinsertion dans de nombreux pays.

Dans son rapport de 1994, l'Organe international de contrôle des stupéfiants (OICS) critique la Suisse pour sa politique en matière de drogue. L'institution onusienne rejette catégoriquement tous les projets de légalisation de la drogue. Tout usage non médical de drogues devrait être soumis aux conventions en vigueur dans la communauté internationale, poursuit-elle. La légalisation de drogues ne peut que contribuer, selon elle, à l'augmentation de la consommation de la drogue.

En Europe, le cannabis demeure la principale drogue faisant l'objet d'abus.

La consommation d'héroïne a légèrement reculé en 1994, contrairement à celle de cocaïne, qui a fortement augmenté. La consommation de drogues a de façon générale connu un boom dans les pays de l'Europe de l'Est et dans ceux de l'ex-URSS.

La fabrication d'amphétamines «demeure aussi un problème majeur», constate l'OICS. Le commerce illégal de drogues pharmaceutiques, acquises par des sociétés écrans et revendues au marché noir, a aussi enregistré une rapide croissance au cours de l'année sous revue. L'Europe et l'Amérique du Nord sont particulièrement affectées par ce trafic.

L'OICS critique la scène ouverte de la drogue telle qu'elle existait jusqu'à récemment à Zurich. Celle-ci n'a fait, selon lui, que contribuer à une extension du problème de la drogue.

La distribution légale d'héroïne ou de

cocaïne à des toxicomanes est aussi mise en question dans ce rapport. L'extension de cette distribution à de plus larges cercles pourraient représenter un gros danger pour la société, sans compter les répercussions à plus long terme sur les toxicomanes eux-mêmes.

Le rapport demande à la Suisse de ne pas augmenter le nombre de personnes participant à ces essais de distribution légale (aujourd'hui 700) et de collaborer étroitement avec l'Organisation mondiale de la santé. L'OICS se montre en outre préoccupée de l'intention du gouvernement suisse de distribuer non seulement de l'héroïne mais aussi de la cocaïne.

Critique supplémentaire à la Suisse: elle n'a pas ratifié la convention de 1971 sur les substances psychotropes, qui vise à faire cesser le trafic de telles substances. Le rapport de l'OICS désigne la Suisse comme un important fabricant et exportateur de ce genre de substances. /ats

NLFA/ Les partis gouvernementaux d'accord de revoir leur copie

Le financement sera réévalué

Les quatre partis gouvernementaux ont donné leur accord de principe en faveur d'un nouveau modèle de financement des Nouvelles lignes ferroviaires alpines (NLFA). Leurs représentants se sont entretenus hier avec une délégation du Conseil fédéral, a indiqué la Chancellerie fédérale.

Au début de la semaine dernière, le Conseil fédéral avait décidé de construire les deux axes des NLFA au Gothard et au Lötschberg. Pour ce faire, il entend revoir le mode de financement. Il envi-

sage en particulier d'augmenter de 15 centimes le litre d'essence durant 20 ans.

Les représentants du PRD, du PDC, de l'UDC et du PS ont donné une première appréciation de la question, estimant qu'ils n'ont pas eu assez de temps pour approfondir leurs positions. Ils ont souhaité que le mode de financement des NLFA soit intégré dans un plan général englobant tous les transports publics. Selon eux, il faudrait envisager une combinaison de plusieurs formes de financement.

Le Conseil fédéral et les partis gouvernementaux ont convenu de se réunir à nou-

veau prochainement pour poursuivre leur discussion. Le gouvernement va continuer cette semaine sa consultation des milieux intéressés. Il rencontrera demain les autres partis politiques formant des groupes au Parlement et jeudi les organisations faitières de l'économie. Vendredi matin, ce sera le tour des associations de transports et l'après-midi celui des directeurs cantonaux des travaux publics et des finances.

La délégation du Conseil fédéral était composée de Kaspar Villiger, Adolf Ogi, Otto Stich ainsi que du chancelier François Couchepin. /ats

TRÈFLE À QUATRE

Sport-Toto:

18 gagnants avec 12 points 2518 fr 70
424 gagnants avec 11 points 80 fr 20
3549 gagnants avec 10 points 9 fr 60
Le maximum de 13 points n'a pas été réussi. Somme approximative au premier rang du prochain concours: 250.000 francs.

Toto-X:

1 gagnant avec 5 numéros + le numéro complémentaire 14.237 francs
38 gagnants avec 5 numéros 943 fr 10
1241 gagnants avec 4 numéros 28 fr 90
17.722 gagnants avec 3 numéros 3 francs

Le maximum de 6 numéros n'a pas été atteint. Somme approximative au premier rang du prochain concours: 300.000 francs.

Loterie à numéros:

1 gagnant avec 6 numéros 846.721 fr 20
6 gagnants avec 5 numéros + le numéro complémentaire 66.382 fr 70
224 gagnants avec 5 numéros 3780 francs
12.717 gagnants avec 4 numéros 50 francs
209.229 gagnants avec 3 numéros 6 francs.

Joker:

3 gagnants avec 5 chiffres 10.000 francs
48 gagnants avec 4 chiffres 1000 francs
445 gagnants avec 3 chiffres 100 francs
4845 gagnants avec 2 chiffres 10 francs

Le maximum de 6 chiffres n'a pas été atteint. Somme approximative au premier rang du prochain concours: 1.100.000 francs.

Banco Jass

7 et 9 de ♥, 8, 9, 10 et roi de ♣; 10, valet, roi et as de ♦; valet et as de ♠.

PUB



**Reprise surprise:
Ford vous offre
Fr. 3000.- pour
votre ancienne
voiture.**

Echangez maintenant votre voiture ayant 10 ans ou plus (peu importe la marque) pour une Ford neuve. Vous en retirerez Fr. 3000.- et vous aurez l'assurance qu'elle sera éliminée en ménageant l'environnement. Avec une Ford neuve, vous bénéficierez de nouveaux standards de sécurité et vous aurez une voiture qui polluera beaucoup moins. Votre concessionnaire Ford vous en dira volontiers davantage.



Avec airbag et ABS pour tous.

144-7102 / ROC

Mot caché

Solution: Le mot à former de la grille avec les lettres inutilisées est: **GOURDIN**

GAUTHIER
156 81 16
VOYANCE
Tarots et Psychologie Fr. 2.13 min.
195691-110



**Voilà
comment maîtriser
vos frais de voyage.**

La SWISS TELECOM CARD vous permet de téléphoner dans le monde entier sans monnaie. Vous recevez un justificatif pour chaque centime dépensé.

Veillez m'envoyer, sans aucun frais, toutes les informations sur la SWISS TELECOM CARD gratuite. Ajoutez-y un bulletin de commande. Je désire une carte privée, une carte d'entreprise.

Prénom: _____
Nom: _____
Entreprise: _____
N°/Rue: _____
NPA/Localité: _____ 62

SWISS TELECOM CARD
Case postale, 9029 St. Gall
Fax gratuit 155 99 41
Tél. gratuit 155 77 41

TELECOM 
Le bon contact

05-7560-171/ROC

telex

AFFAIRE SASEA - L'enquête concernant l'affaire Sasea est terminée à Genève. Le juge Jean-Louis Crochet a transmis hier le dossier au Ministère public.

SWISSAIR - Swissair a transporté 638.293 passagers en janvier, soit 7,4% de plus que sur le même mois de 1994.

BANQUE SARASIN - La Banque Sarasin & Cie a vu son bénéfice consolidé baisser de 16,8% en 1994, à 27,3 millions de francs.

NEUCHÂTEL / Un chimiste indépendant s'adresse au grand public
Sécurité dans les molécules

Michel Cuttat aime prendre des risques. Ce jurassien de la carrière professionnelle bien fournie, domicilié dans le canton de Neuchâtel depuis de nombreuses années, est arrivé en fin de droit de l'assurance chômage.

Les initiales de ce Jurassien établi à Cernier sont aussi celles de son entreprise: MC, comme Michel Cuttat, mais aussi comme Molécules Conseils.

encore inédite, qui n'est cependant pas sans risques. Car le père de Molécules Conseils ne sait encore pas comment le marché accueillera celui qui veut vulgariser la chimie.

Mon but premier est la sécurité, explique Michel Cuttat. L'idée de mes cours, à la carte et sur demande, est d'expliquer ce qui compose les produits, ce qui les rend dangereux, comment les manipuler ou les mélanger.

Benzène n'est pas benzine

Le chimiste s'adresse aussi au grand public: un groupe de bricoleurs qui veut manipuler des solvants en toute sécurité, des mères qui s'inquiètent de l'influence de certains médicaments ou aliments pour leurs enfants...

lacunes peuvent être importantes. Un exemple. Michel Cuttat a trouvé, sur un jeu Nintendo, une mise en garde ainsi formulée: «Ne nettoyez pas les cartouches avec de l'alcool ou du benzène.»

Grossière erreur: le benzène est un produit dangereux, de classe de toxicité 1, qui ne peut être obtenu qu'avec moult autorisations.

Imaginez qu'un gamin lise cela. Un jour, il pourrait se retrouver nez à nez avec un flacon portant ce nom en pensant, en toute bonne foi, qu'il s'agit de benzine.

D'autant plus facile que la notice en allemand du constructeur japonais parle de «Benzin». Haro sur les traducteurs!

En fin de droit

Michel Cuttat sait de quoi il parle: durant toute sa carrière, en tant que chimiste cantonal adjoint à Neuchâtel ou que délégué médical chez Nestlé, il a rencontré des gens qui avaient d'énormes besoins en connaissances.

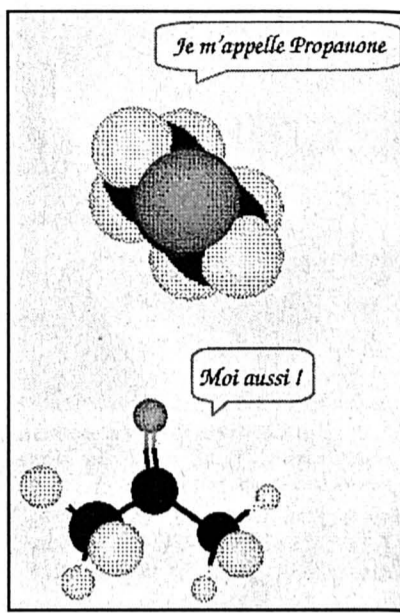

L'ACÉTONE - Ce solvant très volatil, fréquemment utilisé, peut exploser à la moindre étincelle à moins 19 degrés, même s'il est mélangé à un pot de peinture.

En pleine crise, même un chimiste bardé de diplômes n'a pas réussi à trouver un travail...

Françoise Kuenzi

ALUSUISSE-LONZA / Hausse de 50% du bénéfice net attendue cette année

La restructuration a porté ses fruits

Alusuisse-Lonza (A-L) a poursuivi son redressement en 1994. Le résultat d'exploitation a presque doublé et le bénéfice net a été multiplié par 2,5.

Les résultats obtenus se situent au-delà de nos prévisions les plus optimistes de l'été dernier, s'est félicité d'emblée Theodor Tschopp, président du comité exécutif, hier à Zurich en présentant les résultats annuels à la presse.

Le cash-flow a progressé de 39%, à 728 millions. Les trois divisions du groupe ont amélioré leur résultat opérationnel. La chimie, avec un chiffre d'affaires de 1,627 milliard de francs (+7% et +1,2% en monnaies locales), a généré un résultat d'exploitation de 181 millions de francs (+15 pour cent).

Le chiffre d'affaires de la division emballages a quasiment fait la culbute, à 2,789 milliards de francs, se positionnant pour

la première fois comme le pilier principal d'A-L. L'acquisition en début d'exercice du groupe canadien Lawson Mardon en est presque intégralement

responsable. Sur une base comparable, la hausse n'a été que de 6%. Le résultat d'exploitation a doublé, à 236 millions. Dont une centaine de millions

générés par Lawson Mardon, a précisé Theodor Tschopp.

L'aluminium, bénéficiant de la reprise économique et de la hausse des prix du métal brut, a accru son chiffre d'affaires de 12%, à 2,516 milliards de francs.

Les gros des restructurations, engagées au milieu des années 80, est désormais achevé. Le chiffre d'affaires des sociétés concernées a été divisé par deux, après la vente de l'américaine Consolidated Aluminum Corporation.

Les entreprises mal en point pèsent de moins en moins sur les comptes. Leurs pertes cumulées ont atteint l'an dernier 12 millions de francs, contre 102 millions en 1993.

A-L est optimiste pour l'exercice en cours, sous réserve de l'évolution des prix des matières premières et des parités monétaires. Le groupe zurichois table sur une hausse du résultat d'exploitation, accompagnée d'une amélioration substantielle du bénéfice net.

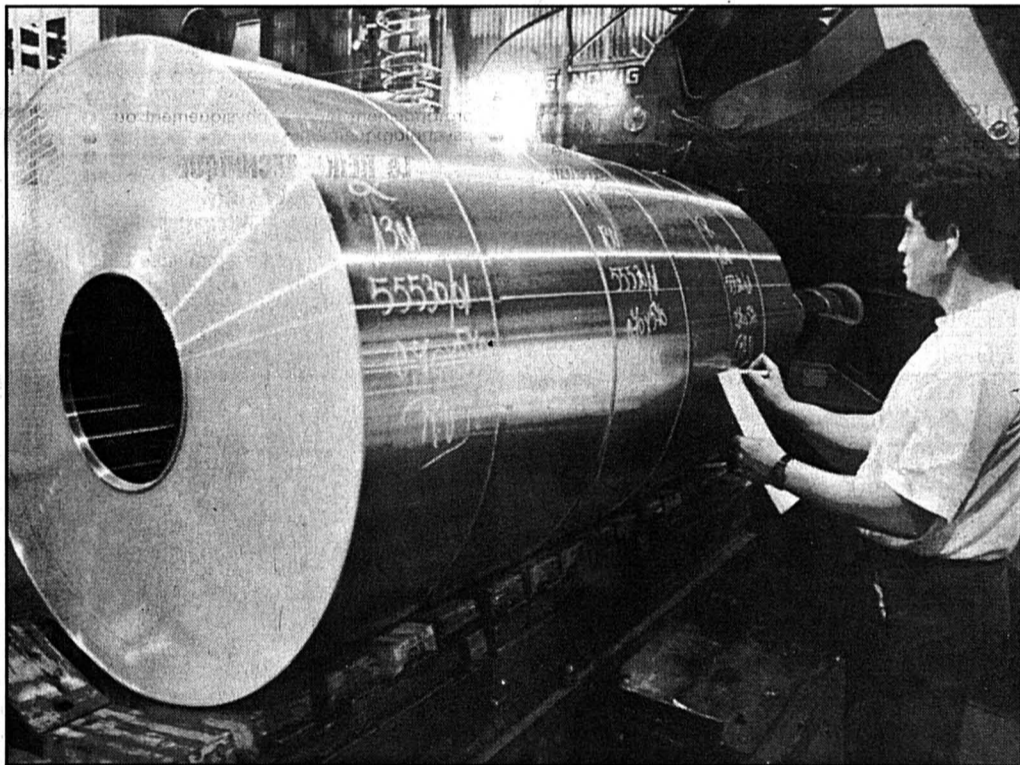

ALUMINIUM - Le résultat d'exploitation de ce secteur a été de 156 millions l'an dernier.

Ascom: le nouveau patron lève le voile

Hans-Ulrich Schroeder, nouveau patron du groupe bernois Ascom (télécommunications) à partir du 1er juillet prochain, a dévoilé hier sa stratégie.

La réorientation d'Ascom a été mise en place et réalisée l'an dernier. Selon H.-U. Schroeder, la direction, avec Fred Sutter à sa tête, a jeté les bases d'un bon avenir.

L'an dernier déjà, Ascom a réduit son endettement. Celui-ci est passé de plus de 900 millions à 600 millions, a indiqué le président du conseil d'administration Felix Wittlin.

LES COURS DE LA BOURSE

Cours du 27.02.95 aimablement communiqués par le Crédit Suisse

Table of stock indices and prices including Amsterdam CBS, Frankfurt DAX, Dow Jones Ind., and various regional indices like BALE, GENEVE, and ZURICH.

Financial indicators: \$ 1.2555, DM 85.69, OR 15100, SWISS INDEX (INDICE GÉNÉRAL) 1701.91, DOW JONES (INDUSTRIES AMÉRICAINES) 3988.57

Table of stock prices for various companies including Jelmoit, Baxter Int., Caterpillar, Chrysler Corp., Coca Cola, etc.

Table of stock prices for various companies including Bowater inc, British Petrol, Grand Metropolitan, Imp.Chem.Ind., etc.

Table of exchange rates (DEVICES) and other market data including Billets, Convention OR, and Legende.



Leasing > prix superbos

Swiss Profi: de quoi combler à bon compte le plus exigeant des chauffeurs.

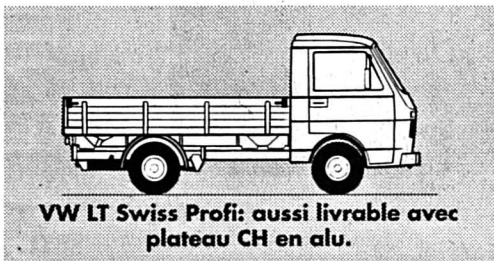

Plus les conditions de travail sont bonnes, meilleur est le rendement. Pas étonnant donc que les vrais professionnels optent pour un LT doté de l'un des deux kits Swiss Profi.

Le kit Swiss Profi 1 comprend des vitres électriques, un compte-tours, une

robuste sellerie tissu dans la cabine, un radiocassette et un décor spécial. Ces cinq agréments supplémentaires appréciables ne coûtent que fr. 550.- au lieu de fr. 1700.-.

Le kit Swiss Profi 2 englobe également tout cela et, en plus, un confortable siège

pivotant, pour un total de fr. 950.- seulement au lieu de fr. 2600.-. Tous les prix s'entendent TVA comprise.



VW LT Swiss Profi.
Vous savez ce que vous achetez.



AMAG, importateur des véhicules VW, 5116 Schinznach-Bad, et ses 550 partenaires se feront un plaisir de montrer aux professionnels tout ce qu'un Swiss Profi leur apporte.

02-781551/ROC

CONTROLE DE L'OUÏE, NETTOYAGE, CONSEILS ET ESSAIS GRATUITS D'APPAREILS ACOUSTIQUES.
Tous les 1ers jeudis du mois, de de 09 h 00 à 12 h 00 chez
PHARMACIE BOURQUIN
Grand Rue 11, 2108 Couvet Tél. 038/ 63 11 13
SURDITÉ DARDY
AUDIOPROTHÉSISTES DIPLÔMÉS UNIVERSITAIRES
2000 NEUCHÂTEL Fbg de l'Hôpital 1 Tél. 038/ 24 53 24
196598-110

CD-Rom
CD-Rom
Demandez notre catalogue gratuit!
CD-Rom Vision,
Troncs 2a, 2003 N'tel
Tél. (038) 31 70 32
28-517497 ROC

Si vous êtes stressé, tendu, agité ou profondément fatigué, physiquement ou psychologiquement
Le REIKI, TECHNIQUE DE RELAXATION ENERGÉTIQUE PROFONDE
vous aide à retrouver votre équilibre et refaire le plein d'énergie.
RÉSULTAT DÈS LA PREMIÈRE FOIS.
Tél. 038/47 25 76 Chez Anu, sur rendez-vous. 177991-110

DONNER DU SANG SAUVER DES VIES

FUN and SUN ! 196222-110
OU ? **FLORIDE**
QUAND ? **PÂQUES**
du 08 au 17 avril ou du 08 au 23 avril ou du 12 au 23 avril
Dès FS. 1690.- comprenant:
vol de ligne BRITISH AIRWAYS au départ de GENÈVE, hôtels de 1^{re} classe à ORLANDO et/ou MIAMI et voiture de location, kil. illimité.
Renseignements, programmes détaillés et inscriptions auprès de votre agence habituelle Tél. 022/798 77 22 ou chez **all travel**
6, ch. de la Tourelle - 1211 Genève 19 (Pt-Saconnex)

Les consommatrices: 3 x non

Non aux subventions sans contre-partie écologique

Non aux 200 millions versés à des bureaucrates agricoles

Non à la planification du secteur laitier

Simonetta Sommaruga
Fondation pour la protection des consommateurs



Margrit Krüger
Konsumentinnenforum Schweiz



Resp.: Erwin F. Müller, Lebermattstrasse 19, 4600 Olten.

206-56429/ROC

C'est pourquoi les consommatrices et consommateurs voteront 3 x non le 12 mars à l'article constitutionnel, au commerce des contingents laitiers et aux contributions - obligatoires - de «solidarité».

196731-110

Comité Paysans et consommateurs pour une agriculture respectueuse des animaux et de l'environnement, Case postale, 4601 Olten, CCP 48 - 1443 - 0. Merci de votre don.

COMPARER = ÉCONOMISER 59781-110
32%
Livraison directe de la fabrique chez vous
Achetez vos appareils ménagers **TOUTES MARQUES** et grâce au système de vente directe bénéficiez d'un rabais allant jusqu'à 32%. Nos appareils n'ont jamais été exposés.
Livraison **GRATUITE**
Installation par nos soins.
MÊME RABAIS POUR PAIEMENT EN 3 VERSEMENTS
RENSEIGNEZ-VOUS, CELA NE COÛTE RIEN Berger E.

Je vous propose de vous ouvrir un compte de crédit à la Banque Procrédit.

Veuillez me verser Fr. _____ Adresser à Banque Procrédit, Fbg de l'Hôpital 1, 2001 Neuchâtel (08.00 - 12.15/13.45 - 18.00 heures) ou téléphoner au

Je rembourserai par mois env. Fr. _____

Nom _____

Prénom _____

Rue _____ No _____

NPA/Domicile _____

Date de naissance _____ Signature _____

038-24 63 63
BANQUE Xprocrédit

Pour un crédit de fr. 5000.- p. ex. avec un intérêt annuel effectif de 15,0% total des frais de fr. 350.40 pour 12 mois (indications légales selon l'art. 3 lettre l de la LCD). - Le crédit à la consommation est interdit lorsqu'il a pour effet de provoquer le surendettement de l'emprunteur - (selon Loi sur la police du commerce du Canton de Neuchâtel)

J'autorise la Banque Procrédit à utiliser les indications précitées pour l'examen de cette demande et pour la ZEK.

A/Exp/9/DI



MARIN-CENTRE • MARIN-CENTRE • MARIN-CENTRE • MARIN-CENTRE • MARIN-CENTRE

MARIN-CENTRE • MARIN-CENTRE • MARIN-CENTRE • MARIN-CENTRE • MARIN-CENTRE

Chaque 1^{ère} semaine du mois...
Quand vous commandez...
3 kilos, de bourguignonne,
 de chinoise ou de steak
 vous ne payez que..
2 KILOS
BOUCHERIE CHEVALINE

EUR ^{★ ★ ★ ★ ★}
coiffure
 33 41 41
 1^{er} étage
 avec ou sans rendez-vous
 Promotion **14.-**
DIACOLOR
 à la remise de ce coupon
 (non cumulable)
 Valable du 28.02 au 12.03

Nos t-shirts humoristiques
 jusqu'au 18 mars
 sur présentation de
 ce coupon

 la pièce **25.-**
 (au lieu de 29.-)
BOUTIQUE IDEEFIX
 1^{er} étage

Chariot de cuisine
 en hévéa
290.-
LA COMTESSE
 AUX PIEDS NUS
 1^{er} étage
 038 / 33 61 22

Camescope
Panasonic

 NV-A 1
995.-
 au lieu de 1495.-
R
REDIFFUSION

BISTRO ET CAVEAU
 marin centre
 Jeudi 2, vendredi 3
 et samedi 4 mars
Tripes
 à la neuchâteloise
 l'assiette **10.-**
1 bière
FELDSCHLÖSSCHEN
GRATUITE
 à toute personne rapportant
 cette annonce

marin
 centre 

1700 places de parc gratuites dont 750 couvertes
 28 commerces, 2 restaurants, 1 pharmacie, 1 banque, 2 bars-à-café,
 garderie d'enfants gratuite, Postomat et Bancomat...

Heures d'ouverture: Lundi de 13h30 à 18h - Du mardi au vendredi de 9h à 18h30 - Samedi de 8h à 17h

● Dans ce cahier, toute l'actualité du canton, de la ville et des six districts neuchâtelois, ainsi que des régions voisines



A chacune sa chance
FÊTE - Pour le prochain concours, les candidates au titre de Miss Fête des vendanges seront de toutes nationalités.

Page 13

FRONTIÈRE/ Neuchâtel cède 26.360 m² à La Thielle et à La Cibourg

Le canton se rétrécit

Le territoire neuchâtelois va se rétrécir de 2,63 hectares au profit du canton de Berne. Qu'on se rassure dans les chaumières, le voisin ne va rien «voler». C'est spontanément, bien entendu, pour des raisons avant tout techniques, que le Conseil d'Etat soumettra fin mars au Grand Conseil de légères modifications de la frontière cantonale dans le lit de la Thielle et à La Cibourg.

Depuis la fin du siècle dernier, l'axe du canal de la Thielle entre les lacs de Neuchâtel et de Biemme constitue la limite cantonale entre Neuchâtel et Berne. La frontière est donc censée passer au milieu du lit. Or, les travaux de la deuxième étape de correction des eaux du Jura, dans les années septante, ont conduit à un élargissement de la Thielle. Mais celui-ci n'a pas été égal des deux côtés. Par tronçon, on n'avait rotoché qu'une seule rive, celle qui provoquait un trop grand rayon des courbes du canal.

Pour cette raison hydrogéologique, les élargissements ont été plus importants du côté nord de la rivière. Il en découle que Neuchâtel avait «gagné» une certaine surface aquatique par rapport à la frontière qui courait au milieu de l'ancien cours. Pour maintenir le principe d'une limite cantonale fixée par l'axe médian du canal, le canton de Neuchâtel doit céder 26.300 mètres carrés au canton de Berne.

Il s'agit aujourd'hui de régulariser cette situation. Et ce n'est qu'une «perte» partielle. Car Neuchâtel avait gagné plus de 800.000 m² dans les années 1890, lors de la première correction des eaux du pied du Jura et de la Thielle supérieure, suite à la décision des deux cantons

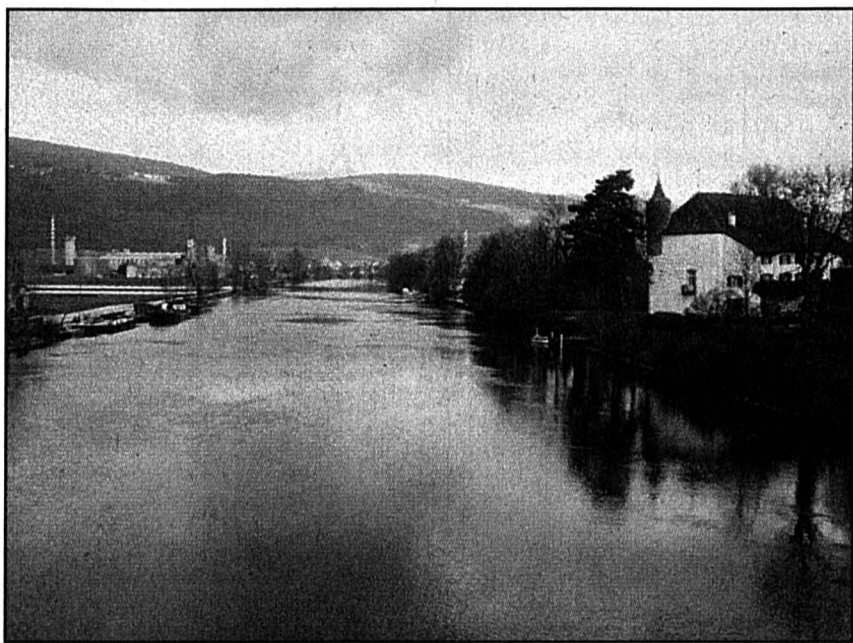

RIVIÈRE FRONTIÈRE - Suite aux corrections du cours de la Thielle effectuées dans les années septante, et pour maintenir la limite cantonale au milieu du canal, Neuchâtel va céder 2,63 hectares de territoire à Berne.

Pierre Treuthardt

d'admettre l'axe du nouveau canal comme frontière entre leurs territoires.

En outre, suite aux travaux de correction effectués en 1982 sur la route La Chaux-de-Fonds/La Ferrière et afin que celle-ci continue de marquer la frontière cantonale, Neuchâtel cédera une petite bande de 60 m² au canton de Berne.

Comme la Constitution neuchâteloise spécifie que «le territoire du canton est inaliénable», ces deux petites modifica-

tions de la limite cantonale doivent être sanctionnées par décrets du Grand Conseil.

On peut rappeler que, selon les données actuelles fournies par les Mensurations cadastrales, la superficie totale du canton de Neuchâtel est de 802,96 km², chiffre qui comprend notamment la portion neuchâteloise du lac de Neuchâtel. La superficie terrestre officielle est de 713,59 kilomètres carrés.

◇ Ax B.

VOTE PAR CORRESPONDANCE/ Assouplissement

Liberté totale

Les citoyens auront à l'avenir le libre choix entre se rendre aux urnes et voter par correspondance, sans conditions, tant pour les scrutins fédéraux que cantonaux. C'est du moins ce que le Château proposera au Grand Conseil.

La révision, en 1994, de la législation fédérale a offert au citoyen la liberté totale, en matière d'élections et de votations fédérales, de voter de manière traditionnelle ou par correspondance, sans qu'il ne soit plus nécessaire d'invoquer un motif. Or, selon l'actuelle loi neuchâteloise sur les droits politiques, ne peut voter par correspondance que l'électeur «malade ou handicapé», «absent de la commune» ou empêché de se rendre aux urnes par «des raisons impérieuses». Le Conseil d'Etat juge inconcevable de conserver au niveau cantonal ces conditions qui disparaissent du droit fédéral. Car le citoyen serait empêché d'exercer ses devoirs civiques sur le plan cantonal de la même manière que sur le plan fédéral, décalage qui serait particulièrement criant lorsque des objets fédéraux et cantonaux sont soumis en même

temps aux électeurs. Le Château suggère donc aux députés de modifier la loi cantonale sur les droits politiques en introduisant la possibilité de voter par correspondance sans conditions. Seules précisions: la demande devra être faite à l'administration communale et l'enveloppe de vote remise dans un bureau de poste suisse.

Dans la foulée, le Conseil d'Etat informe qu'il fixera par arrêté la date limite du dépôt des listes de candidats pour l'élection au Conseil national, qui, en application du droit fédéral, doit tomber sur un lundi compris entre le 1er août et le 30 septembre précédant le scrutin. Pour Neuchâtel, ce sera le lundi de la huitième semaine avant le jour des élections. Cette année, la désignation des conseillers nationaux étant fixée au 22 octobre, les candidats devraient donc être annoncés au Château d'ici le 28 août. Enfin, le Conseil d'Etat entend faire usage de la possibilité offerte aux cantons par la Confédération ne n'envoyer plus qu'un seul exemplaire par ménage de la brochure d'information publiée avant chaque scrutin fédéral. /axb

BIENS CULTURELS/ Protection mieux ciblée

Patrimoine à gérer

Le canton de Neuchâtel dispose d'un riche patrimoine. Mais, alors qu'on a peut-être classé abusivement certains fragments de bâtiments, de nombreux édifices et sites du moyen-âge n'ont pas fait l'objet de fouilles et d'études systématiques. Le Grand Conseil se verra donc soumettre, lors de sa session de fin mars, une nouvelle loi sur la protection des biens culturels, mieux ciblée sur l'essentiel, avec un effort de mise en valeur et d'information.

Le Conseil d'Etat veut faire établir, notamment grâce à l'importante documentation existante, un répertoire des biens culturels. Par biens culturels, il entend les objets immobiliers et mobiliers (ces derniers appartenant surtout aux collectivités et aux églises), anciens ou contemporains, qui sont d'importants témoins de la vie artistique, sociale et religieuse. Il conviendra ensuite de définir ceux qui figureront dans un inventaire des objets dignes d'intérêt, étape qui évitera des malentendus avec des propriétaires ou la précipitation de l'Etat. L'inventaire touchera en priorité les immeubles déjà recensés comme «bâti-ments intéressants» dans les zones d'anciennes localités.

Puis, de cas en cas, la mise sous protection sera décidée par le Conseil d'Etat, sur proposition du Service des monuments et des sites et après consultation d'une commission des biens culturels. Des sous-commissions pourront être mandatées pour les cas délicats d'inventorisation ou de protection. Car si une part de subjectivité ne peut être totalement exclue de l'évaluation, le gouvernement entend limiter l'arbitraire. Il estime aussi, par une procédure et une politique plus pragmatiques, tenir compte des intérêts privés.

De toute manière, le Conseil d'Etat pense avoir été trop large jusqu'ici et pense s'en tenir à une pratique plus restreinte: «seuls devraient être protégés des biens qui présentent une réelle valeur au point de vue esthétique, artistique, historique ou scientifique». A noter toutefois que la notion de sites construits et de bâtiments peut être étendue à leur environnement naturel et que la loi s'appliquera aux parcs et jardins. Les sites archéologiques sont aussi désormais cités expressément comme biens à protéger. A ce chapitre, un article de la loi démontre que le Conseil d'Etat, s'il n'a pas actuellement les moyens de s'engager, tient à réaliser le nouveau musée de Champ-prévreyres: «en collaboration avec d'autres corporations de droit public et des organismes privés, l'Etat organise un Musée cantonal d'archéologie».

Le Château se félicite de la riche documentation réalisée ces dernières décennies par les Monuments et sites, mais regrette que le tout soit archivé sans mise en valeur. A l'image des publications du Service d'archéologie, il souhaite que les fonds historiques du patrimoine soient portés à la connaissance du public. Il étudie aussi l'élaboration d'une carte culturelle du canton et la mise en relief des 30.000 diapositives du patrimoine neuchâtelois amassées ces 30 dernières années.

Ainsi, parallèlement à son effort de protection et d'exploration du patrimoine dans la mesure de ses moyens actuels, le Château entend intéresser et sensibiliser la population. Car, dit-il, la conservation d'un bien culturel doit être le reflet d'un état d'esprit permanent.

◇ Ax B.

MARS DE L'ÉGALITÉ/ Six films de femmes inédits à Neuchâtel

Et pourtant elles tournent!

Le cinéma reste incroyablement dominé - pour ne pas dire sclérosé - par une perception masculine du monde. A croire que cette industrie assigne aux femmes de rester devant les caméras. Et pourtant elles tournent! Pour en attester, le Centre culturel neuchâtelois féminise résolument la programmation de l'Apollo dès demain. En marge du «Mars de l'égalité», Passion Cinéma met à l'affiche six films de femmes inédits au chef-lieu.

Elles osent, elles risquent, elles choquent. Oser, pour l'Américaine Barbara Loden, c'était, en 1970, imprimer un destin féminin chaotique sur une pauvre pellicule 16 mm. Presque à l'insu d'un mari (Eli Kazan) pourtant installé dans l'establishment hollywoodien. Portrait de femme divorcée menée en bateau par une petite frappe, «Wanda» préfigure la résistance tête des femmes aux rôles que leur assigne la vie et le cinéma.

Plus près de nous, la Française Claire Denis affronte la réprobation de la presse populaire quand elle présente «J'ai pas sommeil». «Thierry Paulin star à Cannes», titrait France-Soir l'an dernier, visiblement soufflé que l'assassin de vieilles dames, homosexuel, créole et sidéen, ait les honneurs du grand écran. Bien qu'inspirée par ce personnage de fait divers, Claire Denis dépasse rapidement l'anecdote, sans pour autant atténuer la veulerie d'un individu qui mourra en prison avant d'être jugé. Elle mêle sa trajectoire de fétard lunaire à celle d'autres solitaires, qui tous élaborent des parades aux agressions d'un univers urbain implacablement hostile.

Comment ne pas non plus qualifier d'«osé» «I Like It Like That», de Darnell Martin? Il s'agit après tout du premier long métrage d'une jeune réalisatrice noire que produit un grand studio hollywoodien. L'exercice est passionnant

puisque Darnell Martin se trouve confrontée à une double exigence: prouver qu'elle peut tourner une chronique du Bronx avec la même efficacité qu'un homme tout en faisant valoir son point de vue féminin sur les démêlés d'une famille portoricaine du ghetto. Au vu de l'aterrant machisme avec lequel bon nombre de rappeurs se donnent en spectacle, l'antidote Martin est à prescrire de toute urgence!

L'audace féminine est protéiforme. Ainsi plus d'un spectateur masculin est sorti stupéfait par le traitement réservé à Bulle Ogier, Bernadette Laffont et Lio dans «Personne ne m'aime». Comme aucun homme, la Parisienne Manon Vernoux a révélé ce que peuvent être «des visages de femmes dans tous leurs états, séduites et abandonnées, hilares ou effondrées, naïves ou rodées». Dans «Le Livre de cristal», la Suisse Patricia Plattner oppose à «L'Amant» et à «Indochine» un traitement dépouillé de toute grandiloquence. Loin de constituer le décor exotique à des amours hors du commun, le Sri Lanka filmé par la Genevoise met pourtant à l'épreuve un orientaliste (Jean-François Balmer) déjà meurtri par le suicide de sa femme.

Suisse elle aussi, Anne-Marie Miéville place quant à elle l'ambition du cinéma plus haut que la plupart de ses collègues masculins. Peut-être le meilleur film de 1994, «Lou n'a pas dit non» représente la brutalité du monde et la difficulté du couple en péril instantanément tous les clichés qui s'y rapportent. Chef-d'œuvre!

◇ C. G.

● Wanda (du 1er au 4 mars); J'ai pas sommeil (du 5 au 7); I Like It Like That (du 8 au 11); Le Livre de cristal (du 12 au 14); Personne ne m'aime (du 15 au 18); Lou n'a pas dit non (du 19 au 21); Apollo, Neuchâtel, tous les jours à 18h.



LOU N'A PAS DIT NON - Manuel Blanc et Marie Bunel dans le film d'Anne-Marie Miéville, l'une des perles de la sélection de Passion Cinéma.

Vega Film

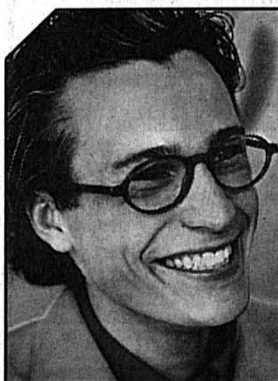

Moi, je ne me vois qu'en silhouette



MAÎTRES OPTICIENS

NEUCHÂTEL TEL. 25 18 91

LITTORAL CENTRE CORTAILLOD - TEL. 42 32 32

PUB

AUJOURD'HUI

Le saint du jour

Avant tout sûrs d'eux et de leur bon droit, les Romains deviennent violents si l'on va à l'encontre de leur volonté. Toutefois ce n'est pas la hargne qui les anime. Leurs combats sont toujours motivés par la bonne cause. E

La révolution

Dans le cadre des mardis du musée, le Musée d'art et d'histoire de Neuchâtel propose de 12h15 à 13h15 une conférence de Jean-Pierre Jelmini sur «La révolution à travers les souvenirs de 1848». E

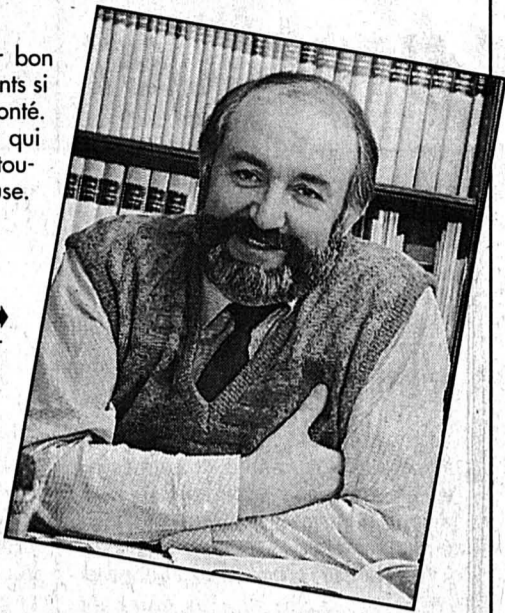

Pêche

◆ L'ouverture de la pêche en rivière aura lieu demain dès 7 heures. Un plaisir rendu possible par un bienvenu jour de congé. E

Exposition

Dernier jour d'une brève mais remarquable exposition consacrée aux œuvres de Diakonoff, au garage des Falaises Lanthemann, route des Falaises 94, à Neuchâtel. E

Orientation spirituelle

L'école internationale de la Rose-Croix d'or, le Lectorium roscrucianum propose un cycle de cinq soirées d'orientation suivies de débat, sur le thème: «La gnose, remède des temps présents». Deuxième soirée à 20h30 à l'espace Louis-Agassiz 1, à Neuchâtel. E



1ER MARS / Le message du Château

De 1848 à l'Expo 2001

Étrange destin que celui de président du Conseil d'Etat. Deux mois après les vœux du Nouvel An, il s'adresse à nouveau à ses concitoyens à l'occasion du 1er Mars.

L'événement est suffisamment différent pour éviter de répéter les mêmes sentiments et lasser le lecteur. De plus, depuis le 1er janvier, une décision importante a été prise qui marque notre canton: c'est celle de confier l'organisation de l'Expo 2001 à la région des trois lacs et de lui donner, ainsi, un souffle nouveau. Le Plateau central et l'Arc jurassien auront l'avantage de se profiler, de se dynamiser avec un horizon rempli d'espoir.

Le projet retenu a le privilège d'être audacieux, rassembleur et ouvert sur la créativité et l'imagination. Les villes et les régions concernées sauront être raisonnables dans les intentions et les réalisations tout en défiant les habitudes et les partis pris. Cette exposition se doit d'être une manifestation de poids, tant à travers la Suisse que pour l'image de notre pays au-delà de nos frontières. Le nombreux courrier reçu par le Conseil d'Etat ou la chancellerie exprime bien l'intérêt suscité de partout et l'envie de s'engager de chacun.

Revenons toutefois à notre 1er Mars qui détermine un passage très important de notre histoire. La double autorité qui régnait sur notre canton a créé un milieu favorable à une révolution, terme peut-être un peu fort mais adapté au changement de régime qui a suivi. Les républicains n'en étaient d'ailleurs pas à leur premier essai; certains pensant même que l'on pourrait fêter tout aussi bien le 12 septembre 1831, où une première tentative avait eu lieu.

Les bases démocratiques de notre République et Canton de Neuchâtel datent donc bien de 1848 et le 1er Mars est tout à fait adapté pour être célébré.



PIERRE HIRSCHY - Pour le 150^{ème} anniversaire de la République et l'expo nationale, il ne s'agira pas de faire une nouvelle révolution, mais de promouvoir une évolution positive et durable. key

Dans trois ans, nous fêterons le 150^{ème} anniversaire de ces événements. Un comité a été constitué pour organiser différentes animations au cours de l'année 1998.

Nous allons donc vers une fin de siècle marquée par deux grandes manifestations pour notre canton. Puissent-elles être le corollaire d'un renouveau économique et nous pourrions, alors, aborder le XXI^{ème} siècle avec sérénité.

Il ne s'agit pas de faire une nouvelle révolution, mais bien de créer les bases d'une évolution positive et durable. Avec la population de ce canton, le Conseil d'Etat sait que c'est possible. Nous pouvons donc célébrer le passé en sachant que nous préparons l'avenir. Bon 1er Mars à chacun.

◆ Pierre Hirschy
Président du Conseil d'Etat

A reculons sur l'autoroute

Un automobiliste neuchâtelois s'est vu retirer son permis de conduire pour trois mois «pour marche arrière et manœuvres dangereuses sur l'autoroute». C'est l'un des 158 retraits du permis de conduire notifiés le mois passé par le Service cantonal des automobiles. Ce dernier a aussi prononcé 102 avertissements, 71 avertissements sévères, trois interdictions de conduire des cyclomoteurs, dont deux pour ivresse au guidon et une pour modification de l'engin, et cinq interdictions de conduire en Suisse à l'égard d'étrangers.

Les quelque 160 retraits du permis vont de un à 18 mois. La plupart d'entre eux sont motivés par des pertes de maîtrise avec accident, à des excès de vitesse, à de l'ivresse au volant avec ou sans accident. Plusieurs conducteurs ont également été privés du droit de circuler après avoir renversé des piétons, certains sur des passages de sécurité. On note aussi des suspensions du droit de rouler pour avoir accompagné un élève conducteur en n'ayant pas 23 ans, et deux fois pour avoir circulé seul avec un permis d'élève, infraction renforcée dans un cas par un vol d'usage du véhicule. Le plus gros retrait fixe est de 18 mois pour ivresse au volant à un récidiviste avec antécédents. Enfin, on note huit retraits de durée indéterminée pour toxicomanie. /comm-E

■ CHÂTEAU - Le Conseil d'Etat a autorisé Jämes Renard, à Neuchâtel, Philippe Roux, Châbles (FR), Edith Degiorgi, à Thielle-Wavre, Mechthild Lang, à Boudry, et Caroline Schneuwly, à Neuchâtel, à pratiquer dans le canton respectivement en qualité de médecin, médecin-vétérinaire et infirmières. /comm

■ NATURALISATIONS - Depuis la séance parlementaire de novembre dernier, 63 dossiers de naturalisation ont été bouclés. Le Conseil d'Etat proposera au Grand Conseil d'accepter ces demandes concernant 87 personnes au total. E

PUB

Amis Neuchâtelois, notre centre commercial est OUVERT LE 1^{ER} MARS

METROPOLE YVERDON-LES-BAINS

LE PLUS GRAND CENTRE DU CENTRE-VILLE



FUST TV • HI-FI • VIDEO • PC

SUPER-OFFRE!

Radio Roadstar RCR-302 49.-

NOUVEAU: COMPUTER FUST

Philips 28 PT 470/00

Téléviseur avec écran 70 cm Blackline-S. 100 programmes/Tuner hyperbandes. Télétexte TOP/Son stéréo. Commande par menus sur écran.

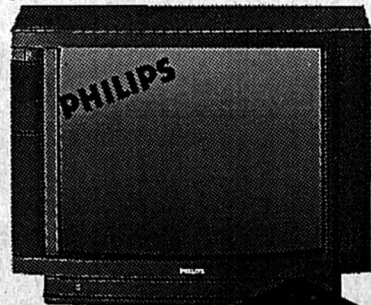

Location/m.* AS incl. 70.- 1195.-

Sanyo VHR-330 SV

Magnétoscope HQ-VHS. Tuner hyperbande avec 44 présélections. Timer pour 6 programmes en 1 an. Programmation à l'avance ultrasimple avec Show-View.



Location/m.* AS incl. 34.- 498.-

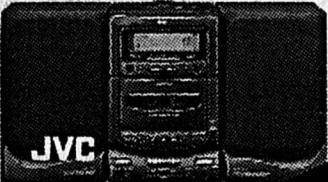

Location/m.* AS incl. 29.- 580.-

JVC UX-T 1

Chaîne HiFi stéréo micro 2 x 14 W. Amplificateur de basses. Radio avec stations programmables/Timer. Lecteur de cassettes autoreverse. Lecteur CD/Télécommande.

AT&T Globalyst 340

• Intel Pentium • 60 MHz • Mémoire vive 8 Mo • Disque dur 420 Mo • Ecran 14" SVGA MPR II • CD-ROM: Sony CDU 55E double speed • Carte sonore 16 bits • Modem Voice/Data/Fax(14.400 Bps). • Software: DOS 6.2, Windows for Workgroup 3.11 • AT&T OfficeCom plus avec Videotex-Decoder • Telebanking • CompuServe. 3 ans de garantie sur site.

AT&T Globalyst 340 A Fr. 3390.- 3790.-

Fust Garantie 5 étoiles *****

* Prix minimal garanti (remboursement si le produit est offert ailleurs officiellement moins cher dans les 5 jours)
* Service garanti (livraison et raccordement)
* Service de réparation garanti
* Conseils professionnels garantis
* Vaste choix garanti comprenant toutes les bonnes marques

Neuchâtel, rue des Terreaux 7 038 25 51 52
Bienne, HYPER-FUST, rte de Soleure 122 032 52 16 02 (PC)
La Chaux-de-Fonds, HYPER-FUST, bd des Eplatures 44 039 26 12 22 (PC)
La Chaux-de-Fonds, Jumbo, bd des Eplatures 039 26 94 44

et toutes les succursales armourins • innovation (pc) 005-2569-041 / 4 x 4

tissus-dames + tissus-rideaux

LIQUIDATION TOTALE

(autorisée du 2.3 au 30.8.1995)

16'455 mètres
tissus-dames et
tissus-rideaux
10% de rabais

800 mètres
tissus-rideaux
50% de rabais

300 mètres
tissus-dames
50% de rabais

Liquidation totale uniquement à La Chaux-de-Fonds.
196711-110

modesa

tissus, rideaux et trousseaux SA
La Chaux-de-Fonds

Av. Léopold-Robert 40

Aussi à Bâle, Berne, Bienne, Fribourg, Genève,
Lausanne, Soleure, Thoune, Winterthour



Votre centre:

Miele
Electrolux

Appareils
ménagers libres,
encastrables et
professionnels

176256-110



STEIGER

Pierre-à-Mazel 4,6
Neuchâtel
Tél. 038 252914
Ouvert le
samedi matin

DÉCLARATION
D'IMPÔTS

Se déplace
ou reçoit.
Dès Fr. 40.-.
Tél. 302 091
le soir.
Tél. 301 250
la journée.
196518-110

Numérologie

Votre avenir.
Affectif, profession.

En direct ou RDV.

156 82 54

Fr. 2,13/min.,
8 h-22 h. 196154-110

178710-110



AU DÉBARCADÈRE

CAFÉ-RESTAURANT NEUCHÂTEL

EN PLEIN AIR:
Une terrasse
de 100 places
au bord du lac

À L'INTÉRIEUR:
40 places
dans un cadre
sympathique

POUR LA RÉOUVERTURE

MERCREDI 1^{er} MARS

Nous vous proposons:
Tripes à la neuchâteloise
Gâteau au beurre
Fondue
Palée neuchâteloise

Port de la ville - Tél. (038) 21 14 80

FERMÉ LE MARDI

FR. 10 450.- NET*

Panda Mambo et Panda Mambo 4x4.

Le réseau des concessionnaires Fiat vous propose, à des prix confidentiels, deux versions de ces Fiat Panda si sympathiques et appréciées: la pétillante Panda Mambo 900 cm³ pour seulement Fr. 10 450.- net* ou en leasing

avantageux pour Fr. 186.35 par mois*.

Avec la Fiat Panda Mambo 1100 cm³ 4x4, vous démarrez sur les chapeaux de roue à partir de Fr. 13 600.-* déjà! Bien du plaisir lors de votre prochain essai!

* TVA incl.

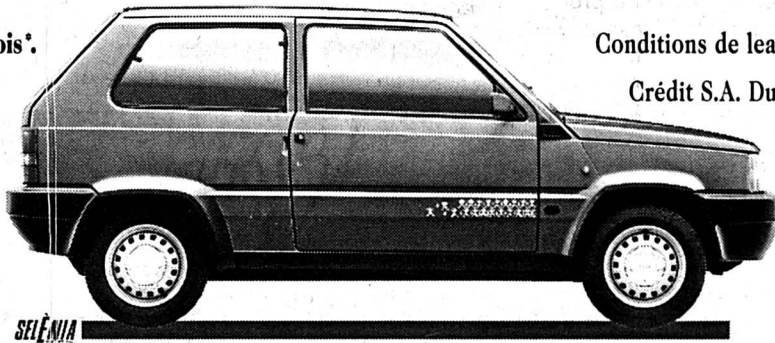

SELENIA

Conditions de leasing de Fiat

Crédit S.A. Durée: 48 mois.

Kilométrage

par année:

10 000.

Caution qui

sera restituée:

10% du prix catalogue. Assurance casco complète obligatoire. Pendant toute la durée de vie de votre Panda Mambo, le réseau qualifié du Fiat Top Tech Assistance est à votre disposition 24 h sur 24 sur tout le territoire suisse.

UNE OFFRE DU RÉSEAU DES CONCESSIONNAIRES FIAT. PANDA MAMBO. FIAT

La Neuveville: Garage & Carrosserie des Vignes, 038/51 22 04.

196591-110

PICK'PAY

Le Discounter de marques

Après-demain!

Maintenant tout près de chez vous:
ancien DIGA
2, chemin de Ronzi, Cortaillod

Nos points forts!

- Un grand assortiment d'articles de marques
- Des prix super attractifs
- Chaque semaine de nouvelles actions imbattables
- Des prix discounts sans aucune concurrence pour les vins, spiritueux, bières et cigarettes

Et en plus!

- Des offres d'inauguration exceptionnelles
- Des tas de surprises pour l'ouverture

D'avance, nous nous réjouissons de votre visite!

179340-110

● **Bôle: une magnifique robe de mariée**

Page 17

● **La Chaux-de-Fonds: les autorités luttent contre l'abstentionnisme**

Page 19



La crèche bat de l'aile

LE LOCLE - L'avenir de la crèche des Diablotins n'est pas tout rose.

phc-B

Page 19

BOUDRY / *Projet de parois antibruit sur le viaduc N5 mis à l'enquête publique*

Pour casser les décibels

Surplombant le vieux bourg, le viaduc de la N5 à Boudry, avec ses 21.000 véhicules en moyenne par jour, génère un bruit très important. Le problème devrait être en bonne partie résolu avec la pose, côté habitations, de parois absorbantes construites de façon à ne pas cacher complètement la vue sur la ville. Le projet est actuellement à l'enquête publique et les travaux devraient être réalisés cet été.

Le calvaire que subissent les riverains du viaduc d'évitement de Boudry ne sera bientôt plus qu'un mauvais souvenir. Le Département de la gestion du territoire vient de mettre à l'enquête publique le projet d'une protection contre le bruit à cet endroit sensible où les valeurs limites et d'émissions, selon l'ordonnance fédérale sur la protection contre le bruit (OPB), sont nettement dépassées. Cette réalisation est entreprise maintenant pour profiter des travaux de réfection de l'ouvrage. Sur le viaduc même, la structure qui sera mise en place comprend trois éléments distincts.

D'abord un mur de base dit «New Jersey», en béton, de nonante centimètres de hauteur. Viennent s'ajouter une glissière de sécurité obligatoire de trente centimètres - elle doit être capable de retenir un camion avec remorque lancé à vive allure! -, puis la paroi antibruit de trente autres centimètres, métallique, donc plus légère et imposée par des contraintes statiques, avec ondulations horizontales. Ce qui amène la hauteur totale à 1 m 50, soit trente centimètres plus haut que la barrière actuelle. L'ensemble sera gris anthracite, appelé aussi couleur de l'ombre. On retrouve une construction identique sur le viaduc de Vauseyon, encore qu'elle soit plus haute parce que cet ouvrage se situe en pleine zone urbaine.

«Notre grand souci a été d'intégrer au mieux cette réalisation au site et de conserver la vue sur le vieux bourg de Boudry», souligne François Droux, ingénieur-technicien aux ponts et chaussées. Le pari était double car il fallait l'intégrer à partir de la route et aussi à partir de la ville, de façon à ce que ça ne fasse pas une masse trop énorme. Mais il fallait bien évidemment tenir compte des problèmes phoniques et des valeurs de bruit à abaisser. Le système retenu assure un gain de sept à dix décibels pour les fenêtres les plus exposées, ce qui est considérable. On estime en effet qu'une valeur de dix décibels donne l'impression à l'oreille que le bruit a été diminué de moitié.

Ce projet, qui a déjà eu l'aval du Conseil communal et de la commission d'urbanisme de Boudry, avait suscité pas mal d'interrogations, justement à propos de l'intégration au site. D'aucuns s'étaient demandé s'il n'était pas possible d'utiliser des parois transparentes, comme elles existent par exemple à l'entrée d'Yverdon-les-Bains et à Morges:

«Une telle solution aurait été nettement moins efficace du point de vue sonore et l'objectif n'aurait pas été atteint. Mais c'est surtout pour des questions de sécurité que nous avons choisi ces matériaux. Car avec des parois transparentes, il aurait de toute façon fallu ajouter une glissière de sécurité fixée par des poteaux tous les deux mètres. En définitive, ça n'aurait pas été très beau et la vue n'y aurait rien gagné.

A chaque extrémité du viaduc, la paroi sera plus haute et construite avec un autre matériau, soit une structure en ciment avec

ondulations verticales, identique à ce qui a été réalisé dans la tranchée d'Auvernier. En aval, le mur atteindra 2 m 30 de façon à protéger principalement le collège des Esserts, et en amont, il s'élèvera à 2 m 50 pour protéger l'ensemble des maisons proches et éloignées construites à l'arrière.

Le coût de ces travaux est estimé à quelque 750.000 francs. Cette construction est effectuée dans le cadre des routes nationales, donc subventionnée à 88 pour cent. Passé le cap des approbations, la mi-

se en place devrait être terminée à fin juillet. Les riverains pourront alors revivre un peu plus tranquillement sur leurs balcons. Assurément, ils ne s'en plaindront pas!

◇ Henri Vivarelli

● Les plans peuvent être consultés à l'administration communale de Boudry (Hôtel de ville), du lundi au vendredi de 8h à 12h et de 14h à 17h, jusqu'au 28 mars.

● D'autres nouvelles du district de Boudry en page 17

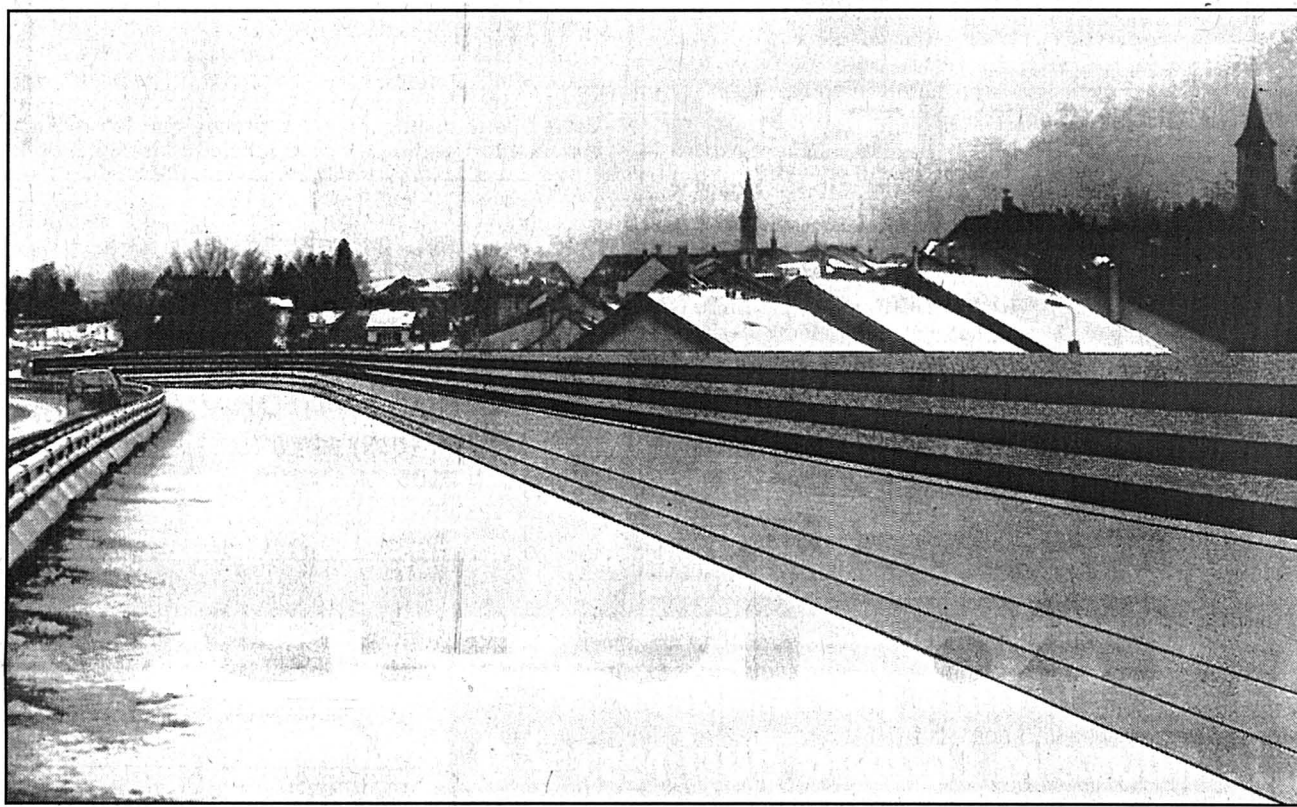

LE PROJET - Cette paroi antibruit ne devrait pas bloquer la vue sur le vieux bourg de Boudry.

BODEVILLIERS / *Les améliorations foncières relèvent les drainages*

Un chantier de deux millions

Le chantier de l'assainissement des drainages de Boudevilliers a commencé l'an dernier avec le relevé de ces derniers, dans le secteur situé à l'ouest du territoire communal, entre le village, Malvilliers et Coffrane. Cette entreprise importante va se poursuivre dès le 15 septembre, à l'est de la route

cantonale J 20, dans le secteur de La Jonchère. Son coût total avoisinera les deux millions de francs, et la fin des travaux est prévue en 1997.

Lors de la récente assemblée du Syndicat des améliorations foncières de Boudevilliers, présidé par Claude Bachmann,

la quarantaine de propriétaires présents ont aussi évoqué l'aménagement de l'étang creusé l'an dernier au Bois-du-Milieu. Les travaux de finition de cette pièce d'eau se feront cette année. Le coût total du gros œuvre est estimé à 25.000 francs, et cette somme bénéficie des subventions du canton et de la Confédération. Rappe-

lons que le syndicat, dans le cadre de son plan «nature» et des compensations écologiques, a fait creuser cet étang le long d'un canal de drainage existant, pour créer des milieux naturels divers. Il est notamment question de lisières de forêt naturelles, de prés maigres et de fauche, ainsi que d'une zone de transition. Cette dernière protégera un petit papillon très rare, repéré dans le canal existant. L'azuré des paluds - c'est son nom - a en effet presque totalement disparu d'Europe. Les berges de l'étang recevront une plantation de buissons cette année encore.

Le Syndicat des améliorations foncières de Boudevilliers, fondé en 1985, est également très actif dans la création de chemins. Il en a aménagés, et en partie bétonnés, plus de vingt kilomètres sur le territoire communal. L'année 1994, à cet égard, a été relativement calme du point de vue administratif, les demandes d'avances aux propriétaires ayant été suspendues, probablement jusqu'au décompte final du projet. A ce jour, ceux-ci ont déjà payé une somme à l'hectare de 2 500 francs; aussi bien la Confédération, le canton que la commune se sont acquittées de leurs subventions respectives, pour un montant total de cinq millions de francs. Le remplacement des portions des chemins bétonnés présentant des fissures interviendra par le biais des entreprises en cause.

Enfin, l'assemblée du syndicat a administré une volée de bois vert au Service cantonal des ponts et chaussées. Celui-ci, aux dires de plusieurs propriétaires et du président Claude Bachmann, effectue des plantations d'arbres et d'arbustes beaucoup trop près des fonds agricoles voisins, au mépris du code rural appliqué entre les privés. /jm-phc

● D'autres nouvelles du Val-de-Ruz en page 17



ÉTANG DU BOIS-DU-MILIEU - Hier un chantier, demain une charmante pièce d'eau dans un milieu naturel préservé.

phc-B



Le billet de Lynx

Notre télévision a annoncé récemment qu'un nouveau groupe politique pourrait voir le jour: le Parti du rail. Celui-ci aurait pour tâche de défendre les cheminots qui se sentent de plus en plus maltraités. Magnifique.

Après l'émergence du Parti des automobilistes, qui n'a de cesse de bifurquer à droite, voici peut-être venu le temps des employés CFF. De par la conception même d'un rail, on peut légitimement penser que cet éventuel nouveau parti prendra une direction rectiligne. Mais encore faut-il savoir si les hommes en orange choisissent une voie en partance pour l'est ou pour l'ouest.

Une chose paraît toutefois certaine: si le Parti du rail est constitué, il ne manquera pas de mobiliser. Les CFF comptent assez de cheminots pour que les cartes du parti s'arrachent. Le groupe semble donc promis à un bel avenir.

N'oubliez pas les «caféinomanes»

Dans le contexte politique suisse, Lynx se demande finalement s'il n'y a pas une race à défendre. Il pense à celle qui fait la gueule lorsqu'elle paie ses doses quotidiennes de caféine depuis que la TVA sévit sur les additions.

A l'approche des élections fédérales, il serait bienvenu que le Parti de ceux-qui-boivent-le-café-après-le-repas fasse une entrée remarquée sur la scène ouverte des grands penseurs. Ce groupe ne manquerait pas non plus de rassembler, surtout qu'il s'ouvrirait à toutes les tendances: la noire, la crémeuse, la sucrée et autres.

Mais, avant de se lancer dans le combat des chefs, Lynx va tout de même attendre de voir si le Parti du rail va défendre tous les opprimés. En tous cas, si les cheminots acceptent de défendre les intellectuels et autres artistes muselés par la violence, ils ont une figure de proue toute désignée en la personne de Khalel. Il est certain en effet que le prince du rail ne manquerait pas de faire entendre sa voix dans les buffets.

◇ L

VAL-DE-TRAVERS

176334-596

La pharmacie
Votre équipe de confiance

AU SERVICE DE VOTRE SANTÉ

Livraison à domicile

PHARMACIES

BOURQUIN Couvet - Tél. 63 11 13
CENTRALE Fleurier - Tél. 61 10 79

TECH-SERVICE
machine de bureau

vente et réparation

Rue du Moulin 20
2114 Fleurier
Tél. 038/61 45 61
Fax 038/61 49 61

178981-596

Laver avec Novotronic.

Un progrès Miele sans pareil.

Miele

Choisir un lave-linge Miele Novotronic, c'est opter en première mondiale pour la technologie SMD inusable, pour un bon design, pour la proverbiale qualité Miele et pour notre service-conseil de pointe.

Quincaillerie-Electroménager ROY

2108 COUVET
☎ 038/63 12 06 - Fax 038/63 19 17

171832-596

CUISINES D-P
Droz & Perrin S.A.

M. Lenoir, cuisiniste, est à votre disposition, pour une étude personnalisée gratuite.

2108 Couvet - Téléphone (038) 63 13 59

168196-596

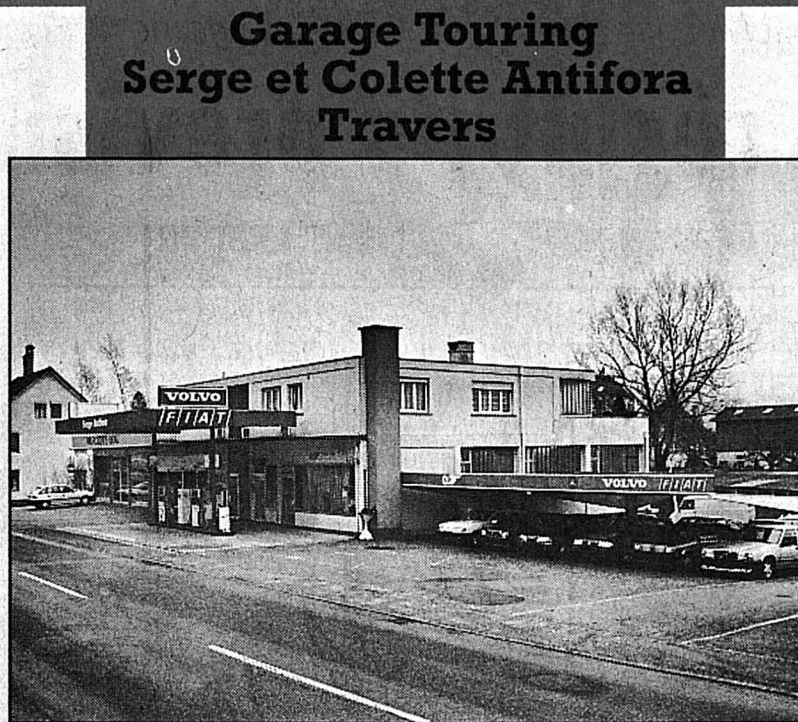

A TRAVERS - Un garage qui a obtenu des lauriers pour la qualité de son service. / clg-E

Ici et là, le Garage Touring prend des airs de renouveau. A l'extérieur, Serge Antifora a procédé à des aménagements pour que le bâtiment soit mieux visible lorsqu'on arrive du Vallon. A l'intérieur, une exposition permanente moderne met en valeur les trois marques représentées. On y appréciera notamment le meilleur rapport qualité/prix de Volvo et la nouvelle philosophie de Fiat quant à la qualité des produits; tandis que Mercedes présente des nouveautés à des prix plus facilement accessibles. L'année dernière, lors d'une enquête de Volvo auprès de la clientèle, le Garage Touring a obtenu une première place sur le plan romand en ce qui concerne le service après-vente des concessionnaires et agents Volvo. Cette distinction est la preuve que Serge Antifora et son épouse font un effort particulier pour satisfaire les désirs de leurs clients. / E

OT GARAGE TOURING

FIAT VOLVO

SERGE ANTIFORA
Tél. (038) 63 13 32
2105 TRAVERS

168193-596

AGENCE OFFICIELLE POUR LE VAL-DE-TRAVERS

exposition permanente

Voyages R. Currit COUVET

DEPUIS **21 ans**

1974 1995

Renseignements et inscriptions: (038) 63 19 59

Quoi de neuf dans la nouvelle Mazda 626?

Essayez-la pour voir.

VOTRE AGENCE **mazda GARAGE TIVOLI**

J.-M. Vaucher
Tél. (038) 61 25 22 2115 Buttes

Rouler de l'avant. **mazda**

168198-596

BECK S.A. Succ. Hervé PIAGET

Transports en tout genre

Tél. 038/63 15 10
Fax 038/63 27 17

168197-596

Garage du Prie

Exposition permanente

Tél. 038/61 34 24
2114 FLEURIER

178982-596

Le nouveau Wagon »Profi« 4WD: les pros approuvent.

WAGON »Profi« SUBARU 4WD

Parfaite partenaire: la nouvelle Laguna Business 2.0.

Sûre, fiable, efficace: la nouvelle Laguna Business de Renault est vraiment une partenaire parfaite à tous points de vue. Airbag, ABS, prétensionneurs de ceintures et renforts de protections latérales sont de série, comme le verrouillage central commandé à distance, les lève-vitres électriques et la climatisation. Ajoutez à cela un espace intérieur plus que généreux, un châssis à l'avant-garde du progrès, un moteur plein de fougue (1998 cm³, 83 kW/115 ch), une boîte automatique (en option) d'une douceur et d'une précision extrêmes et un prix plus qu'abordable, et vous comprendrez pourquoi la Laguna Business est aussi appréciée pour les affaires que pour les loisirs. Dès Fr. 29 400.-.

196136-110

RENAULT
LES VOITURES A VIVRE

Garage ROBERT • Neuchâtel

Quai de Champ-Bougin 36-38 Tél. 038 30 40 40

Neuchâtel Garage D'Amico-Villanova, Rosière 2, 038 25 29 79 Neuchâtel Garage Gibraltar, Gibraltar 12, 038 24 42 52 Neuchâtel Tsapp Automobiles Pierre-à-Mazel 51, 038 25 99 91 Boudevilliers Garage du Val de Ruz 038 57 25 15 Corcelles Garage du Crêt, Claude Arm, 038 31 16 27 Cressier Garage P. A. Schaller, 038 47 12 66 La Neuveville Garage et Carrosserie des Vignes S.A. 038 51 22 04 Saint-Aubin Garage de la Béroche, 038 55 13 52 Travers Garage C. Hotz, 038 63 34 63

L'EXPRESS pub'

☎ 038/25 65 01

AVIS OFFICIELS

VILLE DE NEUCHÂTEL

Travaux publics

RAMASSAGE DU COMPOST

En raison du 1^{er} mars, jour férié, le ramassage des déchets compostables est reporté au jeudi 2 mars 1995.

Nous vous remercions de consulter le programme de ramassage des déchets.

LA DIRECTION DES TRAVAUX PUBLICS
179324-120

DEMANDES A ACHETER

Demande à acheter

HORLOGERIE ANCIENNE

montres, pendules, régulateurs, outillage, fournitures, layettes, livres et documentation sur l'horlogerie.

J.-F. Niklaus, Neuchâtel
Tél. (038) 57 26 95 ou 25 32 94.
196851-144

MANIFESTATIONS

Brocante de Valangin

exposition de fers à repasser

ouvert le 1^{er} mars 1995 et tous les samedis de 10 à 16 h.

196600-156

BRANDONS PAYERNE

3-6 MARS

Une foule d'animations carnavalesques déridera les plus sérieux.

Par exemple:

- vendredi 3 mars dès 19h32 à la Halle des Fêtes, soirée sur le thème "Le bleu et le jaune" et repas (Inscription BPS Payerne: tél. 037/61.23.16)
- samedi 4 mars dès 15h32 grand cortège des enfants (1'000 participants)
- samedi 4 mars dès 21h02 et dimanche 5 mars dès 16h32 à la Halle des Fêtes, bal avec le célèbre orchestre Be-Bop Deville de Nancy (18 musiciens)
- dimanche 5 mars dès 14h32 spectaculaire cortège des Brandons (30 groupes, chars et Guggens)
- dimanche 5 mars dès 18h02 à la Halle des Fêtes, vente de boucles de saucisse au prix de Fr. 5.-

Pour plus d'informations: Office du Tourisme de Payerne, tél. 037/61.61.61

SPECIAL 100^{ÈME}

196592-156

Les merveilles et les souffrances de notre terre. Un spectacle audiovisuel qui ne laisse pas froid.

LA PLANÈTE BLEUE

de Stefan Pfander et Nicolas Kyramarios

196596-156

NEUCHÂTEL 2.3.95

Aula des Jeunes Rives, 20.15 h
Entrée Fr. 15.- / 12.-

mandatée par Greenpeace

Flirts ou... Aventures

156.82.32

Fr. 2.13/min.

194203-119

Flirts ou... Aventures

156.82.32

Fr. 2.13 la minute.

194203-119

BOUDRY

SAINT-AUBIN

Dégradation de la pierre

A l'issue de l'assemblée générale des Amis du Musée de la Béroche et environs, qui se tiendra le jeudi 9 mars à 20h15 à la salle de paroisse de Saint-Aubin, le géologue et minéralogiste Claude Félix, chargé de cours à l'EPFL, parlera de la dégradation de la pierre des monuments historiques. Cet exposé, illustré par des diapositives, sera le dernier volet de l'exposition «La pierre et ses métiers» qui a connu un succès considérable l'an dernier au château de Vaumarcus.

L'assemblée sera aussi l'occasion de parler de l'avenir du musée. La commune de Saint-Aubin-Sauges va sous peu vendre le bâtiment de La Couronne, en face de la poste, où le musée occupe un étage complet pour y entreposer des milliers d'objets et de documents. L'association doit donc sans tarder trouver de nouveaux locaux salubres - atelier, logement, grange, cave désaffectée - afin de pouvoir y déposer ses collections.

Les responsables lancent un appel en vue de trouver l'endroit adéquat. Il suffit de prendre contact avec le président André Greber (tél. 55 29 37) ou avec Louis Nussbaum (tél. 55 28 40), tous deux à Saint-Aubin. /hvi

BOLE

La mariée est bien belle



ROBE PRIMÉE - Originnaire de Bôle, mais habitant actuellement à Vevey, Catherine Gygi commence à se faire un nom dans le monde difficile d'accès qu'est la mode. Ayant obtenu un premier prix l'an passé à Genève, lors du Salon du mariage, elle vient de décrocher un deuxième rang à Lausanne. Sa réalisation: une robe en soie sauvage qui fait partie d'une petite collection et s'inspire des premiers printemps, des premiers verts, des premières fleurs blanches. /hvi

Thierry Pradervand-sp

AUVERNIER

PAROISSE EN FÊTE - La fête de la paroisse réformée d'Auvernier, qui s'est déroulée récemment, a connu un plein succès. Les participants - une centaine de personnes - ont d'abord savouré un repas indien, agrémenté de chants interprétés par une chorale d'enfants accompagnés par Jean-Michel Henrioud. En guise de dessert, la troupe théâtrale Les Amis de la scène, de Boudry, a joué une pièce intitulée «The terror of Oklahoma» qui, sur le mode humoristique et en muet, dans le style de Lucky Luke, met en scène les aventures d'un chercheur d'or sur un rythme endiablé digne des meilleurs westerns. Cette pièce, interrompue par les applaudissements répétés de l'assistance, fut une complète réussite. /clhd

CRESSIER/ Vente aux enchères du domaine de Pourtalès

Des résultats prévisibles

Les vins du domaine de l'Hôpital Pourtalès ont été vendus aux enchères, hier matin à la salle Vallier de Cressier. Si le prix moyen du chasselas est en légère hausse par rapport à l'année passée, le millésime 1994 du pinot noir est parti à un prix inférieur. Des résultats qui étaient prévisibles pour les organisateurs qui se sont déclarés satisfaits.

La vente aux enchères des vins du domaine de l'Hôpital Pourtalès se tient chaque année avec succès. La récolte 1994 a été bonne puisque blancs et rouges confondus, les quantités étaient plus importantes que précédemment. Les 12 hectares du domaine ont donné 63.200 litres de chasselas et 16.200 litres de pinot noir, soit une augmentation de respectivement 8200 et 4300 litres.

Répartis en 16 vases et 37 lots, les 63.200 litres du millésime 1994 de chasselas ont été vendus à un prix moyen de 6 fr. 31 le litre, soit une augmentation de 16 centimes. «Nous nous y attendions quelque peu, puisque nous savions que beaucoup de grossistes avaient épuisé leurs stocks», explique François Ermatinger, membre de l'intendance de la fondation. La demande étant importante, la logique prévoyait que les prix montent. Par contre, les 22 lots des sept vases de pinot noir n'ont pas suscité le même engouement de la part des acheteurs. Vendu l'année passée à 13 fr. 66 le litre, le rouge n'a été écoulé cette année qu'à 13 fr. 18 le litre. «La production a passé de 11.900 litres l'année passée à 16.200

cette année, soit une augmentation de près de 40 pour cent. Vu que l'offre était plus grande, nous pensions que le prix allait être plus bas», ajoute François Ermatinger. Pas de surprise donc pour la fondation, sauf peut-être en ce qui concerne les bouteilles du millésime 93, proposées peu après la vente des vases. Les offres n'ont pas dépassé 11 fr. 80 par bouteille. Comme la fondation s'était fixé un prix plancher de 12 fr., les 2400 bouteilles resteront toutes à la cave du domaine.

Parmi les acheteurs, souvent fidèles depuis de nombreuses années, on trouve des négociants, des chaînes de magasins ou encore des restaurateurs.

L'un d'eux vient chaque année de Zurich et sert dans son établissement presque exclusivement du vin du domaine! Mais les simples amateurs ne sont pas oubliés, comme l'explique Jean-Paul Ruedin, régisseur du domaine. «Nous réservons à leur intention des lots de petite importance, 200 à 300 litres, qu'ils achètent en se mettant à plusieurs».

Jean-Michel Gilomen, greffier au tribunal de district, officiait comme commissaire-priseur. Selon lui, les acheteurs du jour ont été plutôt batailleurs. Et après avoir vendu du vin à la criée pendant plus de deux heures, il n'avait même pas soif!

◇ P. D. L.



ENCHÈRES - Le chasselas est en hausse, mais le pinot noir en baisse.

pdl-E

CORNAUX/ La halle de charbon de Juracime a eu chaud

Grosse chaleur dans le dépôt

D' inquiétantes fumées émanaient hier du dépôt de charbon de la cimenterie Juracime SA de Cornaux. Suite à un phénomène d'origine naturelle, un foyer d'autocombustion s'est déclaré au cœur des 5000 tonnes de charbon entreposées dans la halle. Le centre de secours landeronnais est immédiatement intervenu. Au fur et à mesure que les pelletieuses vidaient la halle, on éteignait les braises. Vers 20h, l'entrepôt était à moitié vide et tout danger était écarté. On a eu chaud!

Le phénomène est connu. Une importante quantité de charbon entreposé peut parfois s'échauffer et entrer en autocombustion. A Cornaux, un foyer s'est déclaré au cœur des 5000 tonnes

de combustible entassées dans le dépôt. Ce phénomène d'autocombustion naturelle est lent. «Il a peut-être commencé il y a une année», explique le directeur de Juracime, Bernard Chevalley. Et rien ne peut laisser présumer de l'extérieur du début du processus, jusqu'à ce que la fumée apparaisse...

Dépêchés sur place, les hommes du centre de secours landeronnais ont commencé à refroidir l'endroit d'où émanait la fumée en projetant de la mousse. Dans l'après-midi, les sapeurs ont demandé l'assistance d'un véhicule du SIS de Neuchâtel pour relayer leur propre tonne pompe. A l'aide de grosses pelletieuses, les employés de la cimenterie ont commencé à débayer l'entrepôt pour accéder au foyer. La masse de charbon, haute d'une dizaine

de mètres, était particulièrement compacte. Il a fallu disloquer cette véritable falaise au moyen des lances à incendie, tout en veillant à ne pas trop asperger les braises lorsqu'elles apparaissent. En effet, selon les spécialistes, l'eau risque d'attiser un feu de charbon. Un tel incendie se combat exclusivement avec de la mousse.

Les pompiers et le personnel de la cimenterie ont travaillé d'arrache-pied pour vider consciencieusement la halle. Dès qu'un bout de foyer était mis à jour, on étouffait les flammes avec de la mousse et, une fois les braises éteintes, on recommençait d'évacuer le charbon. Le foyer était somme toute relativement peu important. Il s'était concentré dans le bas du dépôt, contre un mur de béton. Vers 20h, le feu couvant était maîtrisé et la halle avait été vidée à moitié.

Ces 5000 tonnes de charbon proviennent d'Afrique du Sud. Elles étaient entreposées dans ce bâtiment depuis deux ans. «Nous n'utilisons plus le charbon depuis ce temps», explique Bernard Chevalley. «Nous avons remplacé ce combustible par de l'huile lourde, plus avantageuse». Le combustible nourrit des fours qui cuisent le calcaire. Ce dernier se transforme alors en ciment.

Pour l'heure, on ne peut déterminer une cause précise au sinistre, mis à part un caprice de la nature. Durant toute la nuit, des pompiers ont surveillé la halle de même que le charbon évacué, entassé en plein air un peu plus loin. L'entrepôt doit maintenant être vidé entièrement pour s'assurer qu'il n'y a pas d'autres foyers potentiels. Allez, messieurs, au charbon!

◇ P. D. L.



AUTOCOMBUSTION - Ce n'est pas une «space party», mais bien un pompier qui lutte contre la combustion spontanée du charbon. Avec de la mousse, car l'eau pourrait attiser les braises.

ptr-E

CRESSIER

SOIRÉE POUR LE 1ER MARS - Afin de célébrer de manière plus conviviale l'indépendance neuchâteloise, les trois partis du village ont mis sur pied une soirée commune. Bien qu'un des partis se soit désisté pour des raisons de disponibilité, les deux autres invitent la population à venir ce soir dès 19 h 30 à la salle Vallier pour participer à un apéritif suivi d'un repas. Entre le fromage et le dessert, Laurent Geninasca, un des concepteurs du projet neuchâtelois d'exposition nationale, fera un court exposé. Un loto et une animation musicale termineront en beauté cette soirée. /pdl

VAL-DE-RUZ

CERNIER

PAQUET AGRICOLE - Les prochaines votations fédérales des 11 et 12 mars mobilisent largement le monde agricole, puisque le peuple et les cantons seront appelés à se prononcer sur trois objets touchant directement les agriculteurs et les éleveurs. Pour tenter d'y voir plus clair, la profession et le grand public sont invités par l'Union des paysannes neuchâteloises cet après-midi à 14h à la grande salle de l'Ecole cantonale d'agriculture de Cernier. Tony Stampfli, sous-directeur de l'Union suisse des paysans, viendra présenter ce «paquet agricole». /comm

TENNIS CLUB - Après une longue disette, le Tennis club du Val-de-Ruz retrouve une place en deuxième ligue. Cela permettra aux membres et aux nouveaux-venus d'assister à quelques beaux matchs durant la période des compétitions interclubs, en mai, ainsi que tout au long de la saison. Les championnats cantonaux de double seront organisés à Cernier par la société, les 8, 9 et 10 septembre prochain. Comme d'habitude, des leçons collectives sont données à Cernier par Jean-Willy Graber, tous les lundis soir, pour les membres et les non-membres. Les cours privés sont dispensés par Jean-François Jendly, et ceux pour les juniors ont lieu les mercredis après-midi durant toute la saison. Les compétitions interclubs se dérouleront pour les dames et messieurs de mai à juin. Le budget et les comptes du club sont bien équilibrés, et le comité a été réélu pour un an. /comm

● Composition du comité: Michel Racine, président; Jean-Pierre Schneider, vice-président; Dominique Mourey, secrétaire; Bui Ngoc Chau, capitaine; Pâris Surdez, comptabilité; Jean-François Jendly, responsable juniors; Jean-Paul Cuenot, sponsoring.

L'EXPRESS - Val-de-Ruz

Case postale 22
2053 CernierPhilippe Chopard ☎ 038/53 16 46
Fax 038/53 43 31

PUB

La détente



Après votre programme de gymnastique, sauna, bain turc ou lit solaire sont autant de compléments bienfaits favorisant une saine détente.

FITNESS-CENTRE
Max Boegli - Beaux-Arts 4
Neuchâtel - Tél. 038/ 24 76 36
Gymnastique individuelle
Sauna • Bain turc • Solarium
Abonnements pour dames et messieurs
Première séance gratuite,
sans engagement.

194775-337



L'action-fraîcheur
du 1.3 au 4.3

Raisin d'Afrique du Sud  **380**
le kg

L'action-fraîcheur
JUSQU'À ÉPUÏSEMENT DU STOCK!

Tartare aux fines herbes
l'emballage de 2 x 100 g **450**
200 g ~~5.60~~ (100 g 2.25)



L'action-fraîcheur
du 1.3 au 4.3

Pain complet Migros-Sano  **180**
400 g ~~2.30~~ (100 g -45)

CONSULTATION JURIDIQUE
DE L'ORDRE DES AVOCATS NEUCHÂTELOIS
La Chaux-de-Fonds: Serre 67
chaque jeudi de 16 à 19 h.
Neuchâtel: faubourg de l'Hôpital 19a
chaque mercredi de 16 à 19 h.
Un avocat pratiquant est à votre disposition pour vous donner tous conseils juridiques et pour vous orienter sur vos démarches les plus urgentes. 59848-110

Cabinet sérieux VOYANCE ASTROLOGIE
156 88 71
Fr. 2.13/min.
195419-110

ANGELA VOTRE VOYANTE CONSEILS
pour vos affaires privées et professionnelles
THÈMES PRÉVISIONNELS
156 76 34
du lundi au vendredi de 8 h à 21 h.
Fr. 2.-/min. 186929-110

Paiement après résultats 196504-110
Professeur Dramé
grand voyant-médium. Résout tous problèmes et est spécialiste du retour de la personne aimée, amour, argent et désenvoûtement, protection, contournement du danger, fidélité entre époux. Travail même par correspondance. 8 à 21 heures. Résultat garanti et efficace. Tél. (0033) 81 90 03 12.

LA QUALITÉ EN ACTION



L'action-fraîcheur
du 1.3 au 4.3

Bouquet de roses longueur 50 cm **780**
le bouquet de 10

L'action-fraîcheur
du 1.3 au 4.3

Poulet frais Optigal **580**
per kg



Action
MULTIPACK du 1.3 au 7.3

Farine fleur **150**
1 kg A partir de 2 emballages ~~1.95~~

Actions
du 1.3 au 4.3

Pommes de table du pays classe 1 «Golden Delicious»
le kg **2.60** en cabas, le kg **2.50**
«Idared»
le kg **2.60** en cabas, le kg **2.50**

JUSQU'À ÉPUÏSEMENT DU STOCK!

Branches au chocolat
l'emballage de 30 pièces
960 g **10.-** au lieu de 13.50 (100 g 1.04)

Biscuits «Rosette»
emballage de 4 x 220 g
880 g **5.-** au lieu de 7.20 (100 g -57)

Aliment pour chats «Ron Ron»
emballage de 4 x 410 g
1640 g **3.30** au lieu de 4.40 (100 g -20)

Margarine et Minarine Mabona
250 g **-30 de moins**
Exemple: Minarine Mabona Délice
250 g **1.-** au lieu de 1.30 (100 g -40)

Crème pour le café UHT
50 cl **2.30** au lieu de 2.90 (10 cl -46)
25 cl **1.35** au lieu de 1.65 (10 cl -54)

Tous les fromages frais (séré) aux fruits
2 x 125 g, 250 g **-40 günstiger**
Exemple: Fromage frais à la banane
250 g **1.20** au lieu de 1.60 (100 g -48)

Filets de plie surgelés
600 g **7.80** au lieu de 9.80 (100 g 1.30)

Ice Tea en brique de 2 litres
-50 de moins
Exemple: Ice Tea, 2 l **-90** au lieu de 1.40 (1 l -45)

MULTIPACK du 1.3 au 7.3

Haricots verts fins et moyens et petits pois/carottes fins
en boîte de 850 g **-50 de moins**
Exemple: petits pois/carottes fins
850 g (Eg. = 540 g) **2.20** au lieu de 2.70 (Eg. 100 g -41)

MULTIPACK jusqu'à 7.3

Tous les produits d'entretien des WC
-50 de moins
Exemple: 00 activ bleu
2 bidons de 40 g **3.-** au lieu de 3.50 (10 g -38)
00 activ bleu en sachet de recharge
3 x 40 g **2.-** au lieu de 2.50 (10 g -17)
A partir de 2 produits au choix

Action
du 1.3 au 14.3

Total color concentré en sachet de recharge **980**
3 kg ~~12.80~~ (1 kg 3.27)
Total concentré en sachet de recharge 3 kg **9.80** au lieu de 12.80 (1 kg 3.27)
Total en sachet de recharge 5 kg **10.50** au lieu de 13.50 (1 kg 2.10)



Action
PRIX D'ESSAI du 1.3 au 14.3

Serviettes longues Molfina de forme anatomique **150**
14 pièces ~~2.50~~ **NOUVEAU**



Action
du 1.3 au 7.3

Tous les cafés en grains ou moulus
250 g **-50 de moins**
500 g **1.- de moins**
1 kg **2.- de moins**
Exemple: Espresso 500 g **5.-** (100 g 1.-)

KRAMER paka

Réf. 1500
Réf. 5300
Réf. 20000

Des couverts en métal argenté à des prix exceptionnels
Remise de 5% sur tous nos prix

Dès Fr. 200.- d'achat direct -10% / Dès Fr. 1500.- d'achat direct -20%
Visitez notre salle d'exposition - Demandez notre documentation spéciale

Téléphonez-nous. 179322-110

PAUL KRAMER NEUCHÂTEL S.A. - MÉDAILLEURS
Case postale/Postfach 1736 2002 Neuchâtel Maillefer 15 Tél. (038) 30 34 34

● Couverts de table - Arts de la table - Etains d'Art ●

ASTROLOGIE
Consultations avec Madeleine Massé!
Seulement sur rendez-vous.
Des réponses claires à vos questions; pour envisager l'avenir autrement.
Renseignements: 179028-110
Tél. (038) 51 16 58.

VOYAGES-EXCURSIONS
WITTMER
Journées de ski à **TORGON**

150 km de pistes
60 remontées mécaniques
Samedi 25 février, mercredi 1^{er} mars, dimanche 5 et 12 mars
Départ: 7 h. Neuchâtel, Place du Port
Prix spécial: Fr. 53.- (enfants: Fr. 46.-)
CAR + ABONNEMENT COMPRIS (TVA 6.5% incluse) 132740-110

Renseignements et inscriptions:
Neuchâtel, rue Saint-Honoré 2
(038) 25 82 82

GASTRONOMIE

Robinson

MENU DU MERCREDI 1^{er} mars 1995

Délice des Grisons

Consommé Calvados

Emincé de veau zurichois
Nouillettes au beurre

Tarte citron maison
Fr. 31.-

Plat du jour Fr. 15.50
Dès 18 h:
Animation musicale avec TIMANN et ses rythmes

Restaurant - Salle pour banquets
2013 Colombier. Tél. (038) 41 23 53
RÉSERVATION SOUHAITÉE
196745-113

BUVETTE DE SAINT-JOUX
Terrain de football
La Neuveville. Tél. 038/51 66 30

OUVERT dès le 1^{er} mars à 17 heures

Nos spécialités:
Le sourire et la bonne humeur de Ginette.
Fondue neuchâteloise au poivre vert ou aux tomates, Fr. 17.- / 19.-.
Filets mignons à la moutarde ancienne, Fr. 23.-.
Tous les vendredis notre traditionnel plat rustique à Fr. 13.-. 196718-113

ENSEIGNEMENT

COURS DE LANGUES EN ÉTÉ
POUR ADOLESCENTS (10-17 ANS)

- Cours allemand (Hochdeutsch) à Zoug
- Anglais en Angleterre
- Prix global avantageux comprenant:
 - Logement et pension complète
 - Enseignement
 - Activités
 - Sports
 - Excursions
 - Surveillance!

SILC SÉJOURS LINGUISTIQUES
Av. des Alpes 62
CH-1820 MONTREUX
Téléphone 021/963 65 00
Fax 021/963 85 45

LE SPÉCIALISTE DES COURS DE VACANCES!
720-215984/ROC

A DOMICILE

Vous pouvez suivre des cours personnalisés et obtenir un certificat de

- maturité ●
- langues ●
- commerce ●

tout en continuant votre activité avec un diplôme officiel ou diplôme et cours à la carte assistance téléphonique et par fax

pour le programme des cours.
Nom: _____
Adresse: _____

Votre école sur mesure

institut DOMI

membre de l'Unions suisse des écoles par correspondance

Service FAN 90 Rovéréaz 42
1012 Lausanne
Tél. (021) 652 33 23
Fax (021) 652 33 90
38 ans de succès

196597-111

COOP bons informel

NOUVEAU 9/95 F



**Garanti Elevages NATURA
Qualité NATURA
La viande suisse de qualité.**

+Natura-Beef+ une viande savoureuse.
La saveur du bœuf et la tendreté du veau.

Une exclusivité Coop.
+Natura-Beef+ est un produit NATURAplan Coop: la qualité de l'élevage au service de la gastronomie.

Elevages Natura.
Jusqu'à l'âge de 10 mois, les veaux sont élevés sous la mère ou sous une vache nourrice et restent au pâturage.

Une nourriture entièrement naturelle.
Ils se nourrissent de lait maternel, d'herbe et de foin. Les stimulateurs de croissance sont interdits.

Des contrôles rigoureux.
Les méthodes d'élevage naturelles font l'objet de contrôles rigoureux par l'Association suisse des détenteurs de vaches nourrices et de vaches mères.



En vente dans les grands Centres avec rayon boucherie traditionnel.

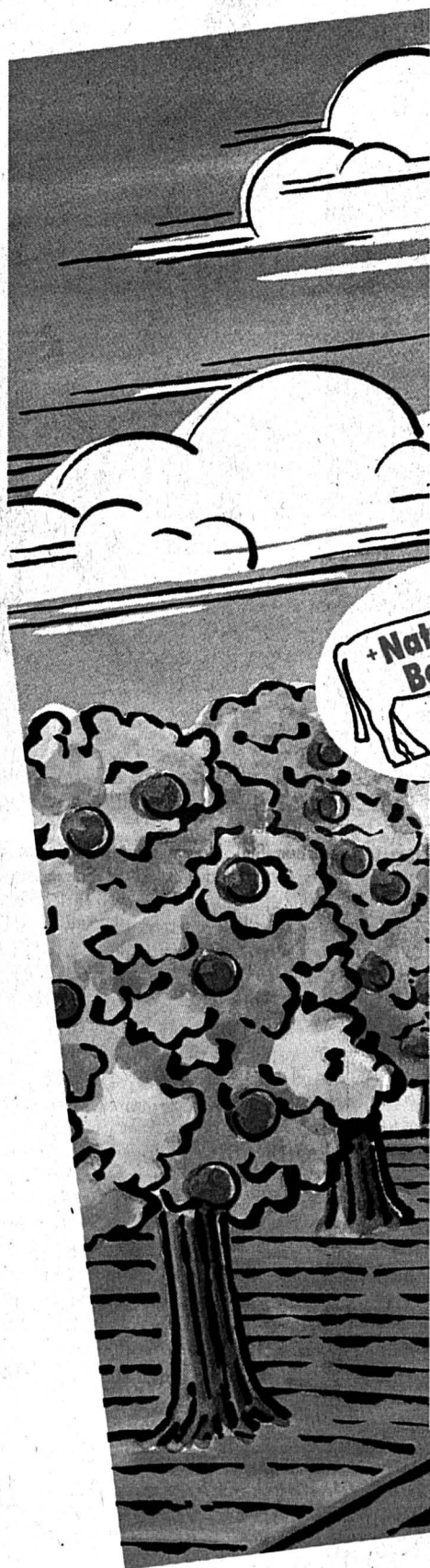

NOUVEAU:



Magnum White Premium Ice Cream. Avis aux fans de sucettes glacées Magnum: elles existent dorénavant en version chocolat blanc.
Prix: 5 x 120 ml

9.9*



Sauces Knorr. Prêtes en un tournemain. Sauce à la crème pour la viande, sauce tomate pour les pâtes. Prix: Sauce à la crème, 3 dl, 1.30, Salsa per Pasta Tomato, 3 dl

1.85*

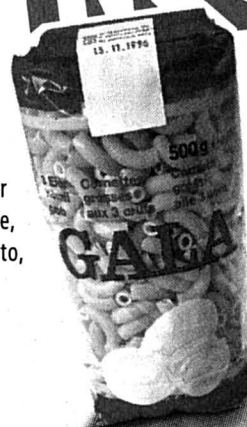

Cornettes grosses GALA. C'est l'une des quatre variétés de cornettes GALA: aux oeufs et aux meilleures semoules de blé dur, bien sûr! Prix: 500 g

1.60*

Aromare Knorr. „Aromatez“ au lieu de saler! Condiment en poudre végétal, à base de sel de mer et de fines herbes. Donne du goût à tous les plats. Prix de lancement: 800 g

15.50*



3x3 Pizzette assorties. Ce sont les dernières nouveautés pour l'apéritif. Aux poivrons, aux courgettes ou aux champignons de Paris. Passez-les au four et servez!

180 g 4.50*



Nesquik en brique. Choco Drink de Nesquik, la boisson chocolatée à emporter. En brique très pratique avec une paille. Prix:

1/4 de l 1.15*

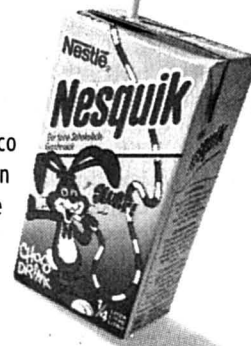

*Ne se trouve pas dans les petits points de vente Coop. 03-254643/ROC





Paraît chaque jour, du lundi au samedi Délai: l'avant veille de la parution à 12 h

A vendre à Cudrefin/VD, proche du lac de Neuchâtel
grande ferme rénovée

avec beaucoup de cachet, de 5 pièces, 2 salles d'eau, grand atelier de peinture dans les combles très bien éclairé, sur parcelle de 1383 m².
Tél. 038 / 24 77 40. 86929-122

EXCEPTIONNEL À VENDRE À NEUCHÂTEL
En grève de lac

VASTE PROPRIÉTÉ
comprenant maison de maître de 7 1/2 pièces, entièrement rénovée, dépendances, garages, chalet, hangar à bateau. Parc de plus de 3300 m² merveilleusement arborisé. Port privé.
Ecrire à L'EXPRESS 2001 Neuchâtel sous chiffres 122-2659. 179186-122

A vendre à Chévard, situation tranquille, dans petit immeuble,
appartement de 2 1/2 pièces

cuisine agencée, salle de bains, cave-buanderie, terrasse-jardin et place dans le garage souterrain.
Tél. 038/24 77 40. 196377-122

À VENDRE À NEUCHÂTEL
quartier des Trois-Portes 178931-122

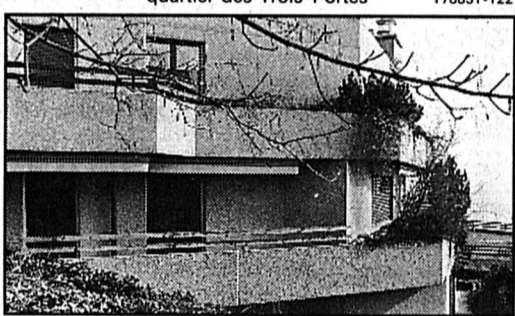

VILLA-TERRASSE DE 5 PIÈCES
CLAUDE MAYOR 038 24 22 52

A vendre à Bôle, proche du centre, orientée vers le sud,
maison villageoise

sur parcelle de 680 m² environ, 6 pièces, 2 salles d'eau, possibilité de faire 1 grande pièce dans les combles, buanderie-chauffage, cave, atelier, bureau de 17 m² avec salle d'eau au rez-de-chaussée.
Tél. 038/24 77 40. 196375-122

À VENDRE - À BÔLE
5 1/2 PIÈCES
160 m²



Nécessaire pour traiter: **Fr. 70.000.-**
Coût mensuel: Fr. 1560.-
178998-122

CLAUDE MAYOR 038 24 22 52

F. THORENS SA Tél. 038 33 27 57
2072 SAINT-BLAISE

À VENDRE SUR LE LITTORAL NEUCHÂTELOIS

Montezillon	Grande propriété	11 pièces	+ parc, luxueuse	à discuter
Hauterive	Maison typique	5 pièces	rénovée, jardin	720.000.-
Hauterive	Villas terrasses	5 1/2 pièces	vue 180°	dès 0,8 mio
Saint-Blaise	Maison XIX ^e	3 app.	+ jardin, pisc. couv. vue	à discuter
Saint-Blaise	Villa individuelle	6 pièces	vue	1,2 mio
Marin	Appartement	4 1/2 pièces	proximité bus	310.000.-
Est de Neuchâtel	Ferme rénovée	10 pièces + dép.	parc 1,4 ha	à discuter
Est de Neuchâtel	Logement 150 m ²	sur 3 niveaux	cachet	550.000.-
Neuchâtel	Appartement PPE	4 pièces	vue, bus	225.000.-

Nous avons d'autres propositions à vous faire - Contacter-nous! 179326-122

À VENDRE 178963-122
AU CENTRE DE LA VILLE DE NEUCHÂTEL
en bordure de zone piétonne
SPACIEUX 3 1/2 PIÈCES
vaste séjour avec cheminée, cuisine agencée, 2 chambres à coucher.
GARAGE.
Prix de vente: **Fr. 330.000.-**
CLAUDE MAYOR 038 24 22 52

Affaire à saisir 196611-122
A vendre à La Chaux-de-Fonds
immeuble
de huit appartements + 1 local commercial
Intérieur rénové. Rendement 8,4%.
Renseignements: Tél. 038/53 55 74.

Nous recherchons à **NEUCHÂTEL** (voire Littoral) 178468-122
Immeubles à commercialiser en PPE
(Sur plans, en cours de construction ou terminés).
Tél. 038/24 57 31 906

GOUTTES-D'OR
Au calme, plein sud, bus à proximité. Propriétaire d'un
3 1/2 PIÈCES
pour une mensualité de Fr. 864.- + charges.
Tél. 038/24 57 31. 178931-122

À VENDRE À CHAMBRELIEN
VILLA INDIVIDUELLE
à bâtir sur parcelle 850 m². 6 1/2 pièces (5 chambres + séjour 40 m², cuisine séparée, sous-sol), pompe à chaleur. Vue sur le lac. Construction traditionnelle.
Renseignements: 196632-122
Société AZIMUT, tél. (038) 31 51 09.

RÉSIDENCE
LES TRONCS
RUE DES TRONCS 16-18-20 NEUCHÂTEL

A louer
Situé exceptionnelle, calme, vue imprenable sur la baie d'Auvergnier, à proximité des transports publics
APPARTEMENTS
Attiques 5 pièces + terrasse, 107 m² dès Fr. 2250.-
3 1/2 pièces 88 m² dès Fr. 1450.-
4 1/2 pièces 102 m² dès Fr. 1640.-
5 1/2 pièces 118 m² dès Fr. 1890.-
Garages collectifs Fr. 120.-
comprenant: vaste séjour avec cheminée, cuisine entièrement agencée avec coin à manger, salle de bains, WC séparés, chambres, balcon, ascenseur, cave. Possibilité de location dès mars 1995.
Renseignements et informations: **Claude Mayor, Neuchâtel**
Tél. 038 / 24 22 52 177985-126

À LOUER À NEUCHÂTEL, avenue de la Gare
LOCAL COMMERCIAL 140 m²
conviendrait pour bureaux, cabinets médicaux, etc.
Tél. 038/31 81 00. 178810-126

À LOUER À VILLIERS, LA CHAMPEY
Magnifique appartement de 6 pièces en duplex
Salon avec poêle suédois, salle à manger, cuisine parfaitement agencée, grand balcon habitable, 3 chambres à coucher + 1 mezzanine, 2 salles d'eau, cave et grenier.
Loyer Fr. 2000.- y compris 1 garage + charges.
Libre tout de suite ou à convenir.
Pour tous renseignements: 196521-128
Régimob S.A. Ruelle W.-Mayor 2 2000 Neuchâtel.
Tél. (038) 31 90 31

A LOUER
A louer à **NEUCHÂTEL**
Fbg de l'Hôpital dans immeuble neuf
regimob sa 178443-126
APPARTEMENT 3 PIÈCES
APPARTEMENT 3 1/2 PIÈCES 102 m² DUPLEX
Cuisine ouverte, agencée, poêle suédois, balcon.
Fr. 1600.- + charges.
Fr. 1900.- + charges.
Places de parc à disposition dans garage collectif.
Régimob S.A. Ruelle W.-Mayor 2 2000 Neuchâtel
Tél. 038/24 79 24

179125-126
CASTEL RÉGIE
A louer à Peseux, Château 6
BEL APPARTEMENT DE 3 PIÈCES
cuisine agencée.
Loyer Fr. 1190.- + charges.
Libre dès le 1^{er} avril 1995.
2034 Peseux (038) 31 78 03

Le COMPTOIR DU NORD VAUDOIS à Yverdon-les-Bains,
qui se déroulera du 28 avril au 7 mai 1995, limite la participation à quelques exposants par secteur d'activité. Ainsi, nous disposons encore, dans certaines branches, de **surfaces à louer.**
Pour tout renseignement, veuillez contacter notre secrétariat au numéro de téléphone 024/22 28 27 (le matin). 196657-126

NEUCHÂTEL STUDIO
meublé ou non, cuisine agencée.
Fr. 500.- + charges.
Tél. 038 / 41 21 59. 196749-126

A louer à Dombresson
Grand 2 1/2 pièces
55 m² + balcon + parc. Fr. 900.- + charges.
Tél. 038 / 53 55 44. 196666-126

À LOUER
A Areuse, chemin des Pinceleuses
dans quartier résidentiel, tranquille. Idéal pour les enfants, proche des transports.
5 1/2 pièces - 131 m²
au 1^{er} étage, grand balcon
4 1/2 pièces - 108 m²
au 1^{er} étage, grand balcon
2 1/2 pièces - 62 m²
de plain-pied.
Appartements tout confort, cave, ascenseur et place de jeux.
Pour tous renseignements: 196744-126
Régie F. Bernasconi et Cie Clos-de-Sarrières 31 2003 Neuchâtel.
Tél. (038) 31 90 31

A louer à **BOUDRY**
dans immeuble neuf
regimob sa
APPARTEMENTS 2 PIÈCES
Fr. 750.- + charges
APPARTEMENTS 3 1/2 PIÈCES duplex
dès Fr. 1190.- + charges - balcon
APPARTEMENTS 4 1/2 PIÈCES duplex
dès Fr. 1475.- + charges. 2 salles d'eau, grande terrasse avec accès pelouse. Places de parc couvertes.
Fr. 60.-
Régimob S.A. Ruelle W.-Mayor 2 2000 Neuchâtel
Tél. 038/24 79 24 178282-126

242 134
Un N° de **téléphone pour Votre Carrosserie**
Facchine
Garage • Carrosserie
P. & J.-M. Rohrer
Portes - Rouges 1 - 3 / 2002 Neuchâtel 196576-110

paci 195777-126
A louer ou à vendre Surfaces industrielles et commerciales
au centre ville et en zone industrielle
1000 m²
divisible au gré du preneur.
Toutes facilités pour accès et distribution de marchandises.
Pour tous renseignements, téléphonez au **039/26 40 40** ou écrivez à l'adresse suivante
Paci SA
Rue du Commerce 83, 2300 La Chaux-de-Fonds

VAL-DE-RUZ VILLA MITOYENNE AGENCEE
Grande terrasse, jardin, cheminée. Pour le 15 juillet ou date à convenir.
Fr. 1900.-, garage compris + charges.
Tél. (038) 53 41 84. 179368-126

À LOUER À NEUCHÂTEL
rue de Bellevaux 12
dans un immeuble récent, proche des transports, des écoles et de la gare.
4 1/2 pièces 132 m² avec grand balcon
2 1/2 pièces 70 m² - de plain-pied
2 1/2 pièces 70 m² - 1^{er} étage - balcon
Magnifique salon, cuisine agencée avec lave-vaisselle, cave. Libres à partir du 1^{er} avril.
Pour tous renseignements: 196719-128
Régie F. Bernasconi et Cie Clos-de-Sarrières 31 2003 Neuchâtel.
Tél. (038) 31 90 31

A louer dans maison privée à La Neuveville
appartement 5 1/2 pièces
rénové, salon, salle à manger, 2 chambres à coucher, caractère spécial, 2 W.-C., salles d'eau, chambre de travail, grande cuisine habitable, grand jardin.
Garage sur demande.
Loyer: Fr. 2150.- + charges. 196541-126
Tél. (031) 767 81 62 ou (031) 632 33 32.

À LOUER À MARIN
rue de la Gare pour le 1^{er} avril 1995
4 1/2 PIÈCES
cuisine agencée, balcon, séjour avec cheminée, 3 chambres, salle de bains, W.-C. séparés.
Fr. 1620.- + charges.
CLAUDE MAYOR 038 24 22 52

À LOUER À Neuchâtel
pour date à convenir à l'usage d'entrepôt ou de garage
grand garage double et une place de parc
bien situé à la rue des Fahys.
Pour tous renseignements: Tél. (038) 25 32 27. 60571-126

regimob sa
Régimob S.A. Ruelle W.-Mayor 2 2000 Neuchâtel
Tél. 038/24 79 24

Marché de l'emploi

Paraît chaque jour, du lundi au vendredi
Délai: l'avant-veille de la parution à 12h

ADIA
038/25 13 16
Max.-Meuron 4 2000 Neuchâtel
Vous arrivez pile pour prendre un bon départ
Pour postes fixes et temporaires, nous cherchons plusieurs

- Peintres et plâtriers
- Carreleurs
- Monteurs en chauffage
- Soudeurs
- Aides avec expérience dans l'un ou l'autre de ces domaines

Si vous répondez à ces profils, appelez sans tarder M^{me} Badia SALHI au 038/25 13 16. Discretion assurée.
179153-235

PIZZERIA-RESTAURANT
PINOCCHIO
LA COUDRE
2009 NEUCHÂTEL
Tél. 038/33 25 93
Famille Capaldi

Cherche tout de suite
JEUNE SOMMELIÈRE
pour remplacement.
Se présenter de 14 h 30 à 17 h 30.
★ FERMÉ LE LUNDI ★

60645-236

Nous cherchons pour le 1^{er} avril
des COLLABORATRICES et COLLABORATEURS
pour la visite de commerces et d'entreprises sur Neuchâtel, La Chaux-de-Fonds et la Broye.
Rejoignez notre équipe dynamique en téléphonant au
077 / 316 492 ou au
077 / 377 381. 196740-236

Restaurant La Lagune
2525 Le Landeron
cherche pour la saison
Aide de cuisine
Garçon de maison
Serveur
Tél. (038) 51 26 88.
132823-236

ADIA
038/25 13 16
Max.-Meuron 4 2000 Neuchâtel
Nous sommes à la recherche de

Monteurs-électriciens
- sachant travailler de manière indépendante;
- ayant quelques années d'expérience dans les secteurs bâtiment et industrie. 178939-235

Aides-électriciens
- 3 ans d'expérience minimum.
M. Johann Szabo se tient à votre disposition pour tous renseignements complémentaires au (038) 25 13 16.

ADIA
038/25 13 16
Max.-Meuron 4 2000 Neuchâtel
Mandatés par plusieurs de nos clients du Littoral, pour des postes fixes et temporaires, nous sommes à la recherche de plusieurs

- Ferblantiers
- Installateurs sanitaires
- Couvreurs
- Aides bénéficiant d'une solide expérience

Intéressés? N'hésitez pas à appeler M^{me} Badia SALHI au 038/25 13 16 qui vous renseignera volontiers. Discretion assurée. 179151-235

BS
BUREAUTIQUE - SELECTION
Rue O.-Huguenin 7
2017 Boudry
Vous avez de bonnes connaissances en **PAPETERIE** et fournitures de bureau.
Nous cherchons
une employée à temps partiel
capable de travailler seule.
Faites-nous parvenir vos offres manuscrites à l'adresse ci-dessus.
60570-236

LA REPUBLIQUE ET CANTON DE NEUCHÂTEL

cherche
POUR LE DÉPARTEMENT DE LA JUSTICE, DE LA SANTÉ ET DE LA SÉCURITÉ
Deux postes de
surveillant(e)s
pour la Direction des établissements de détention, l'Établissement d'exécution des peines « Bellevue » à Gorgier, par suite de démissions.
Obligations et traitement: légaux.
Lieu de travail: Gorgier.
Le personnel des établissements de détention peut être amené à être déplacé dans un autre établissement.
Entrée en fonctions: 1^{er} avril 1995.
Un descriptif des exigences et des activités est à disposition des intéressés auprès de la direction de l'EEP « Bellevue », tél. (038) 56 10 10.
Les places mises au concours dans l'Administration cantonale sont ouvertes indifféremment aux femmes et aux hommes.
Les offres de service manuscrites, accompagnées d'un curriculum vitae, ainsi que des copies de diplômes et de certificats, doivent être adressées au Service du personnel de l'Etat, rue du Musée 1, case postale 563, 2001 Neuchâtel, jusqu'au 10 mars 1995.
179337-236

ADIA
038/25 13 16
Max.-Meuron 4 - 2000 Neuchâtel
Vous arrivez pile pour prendre un bon départ
Pour postes fixes et temporaires, nous cherchons plusieurs

- Chefs d'équipe (bâtiment et génie civil)
- Mécaniciens de chantiers
- Foreurs
- Mineurs
- Maçons-coffreurs

Si vous répondez à ces profils, appelez sans tarder M^{me} Badia SALHI au 038/25 13 16. Discretion assurée.
179152-235

Nous cherchons
personne
pour accompagner un groupe de clients à l'extérieur (15 personnes par session). 2 jours par semaine durant 15 jours en mars et avril.
Horaire: 8 h 30 - 21 h et
8 h 30 - 17 h.
Rémunération à la journée.
Nourrie.
Hôtel Chaumont et Golf
M. Samir
Tél. (038) 35 21 75. 179373-236

ADIA
038/25 13 16
Max.-Meuron 4 - 2000 Neuchâtel
Nous sommes à la recherche de

serruriers-constructeurs
- sachant travailler de manière indépendante,
- ayant quelques années d'expérience dans les secteurs bâtiment et industrie. 178938-235

Aides-serruriers
- connaissances en soudure.
M. Johann Szabo se tient à votre disposition pour tous renseignements complémentaires au (038) 25 13 16.

L'Envol
Pour notre nouveau centre spécialisé en alcoologie à Tramelan, nous mettons au concours les postes suivants:

- un/e éducateur/trice diplômé/e** (100 %) spécialisation et expérience en alcoologie souhaitées;
- un/e chef/fe de cuisine** (100 %) une expérience dans le domaine culinaire propre à ce type d'institution serait un atout;
- un/e employé/e de commerce** (50 %) avec de bonnes connaissances en comptabilité (système informatique);
- un/e employé/e de maison** (50 %) capable d'assumer la fonction d'animateur/trice.

En plus des qualités propres à chaque poste, nous demandons:
- polyvalence;
- expérience et capacité de travail en équipe;
- ouverture à une formation complémentaire;
- grande disponibilité.

Conditions: selon statut du personnel de l'Etat de Berne.
Entrée en fonction: 1^{er} juin 1995.
Les offres manuscrites, accompagnées des documents usuels, devront parvenir sous pli recommandé, jusqu'au lundi 13 mars 1995, à: L'Envol, case postale 132, 2720 Tramelan.
Des compléments d'information peuvent être obtenu à la même adresse.
06-06510/4x4

Entreprise de construction de la place de Neuchâtel cherche pour cause de départ une
SECRÉTAIRE-COMPTABLE
Nous demandons:
- CFC d'employée de commerce « gestion » ou diplôme équivalent.
- Aptitude à travailler de manière indépendante.
- Expérience dans le domaine des salaires, comptabilité, informatique (Excel + Windows).
- Tenue complète du bureau dans le domaine administratif et commercial.
- Formation d'apprenti.
- Date d'entrée: à convenir.
Nous offrons:
- Travail varié.
- Indépendance.
- Bonnes prestations sociales.
- Salaire en rapport.
Faire offres manuscrites avec curriculum vitae et copies des certificats à L'EXPRESS 2001 Neuchâtel sous chiffres 236-2671. 179383-236

Zürich Basel Bern Mitglied SVUTA

Für ein Grossprojekt (temporäreinstatz) eines Kunden suchen wir gelernte
Schreiner (Innenausbau)
Wenn Sie interessiert sind, kontaktieren Sie bitte Hr. Bucher
SWISSjobs
Dauer- und Temporärjobs mit hohem Stellenwert
Filiale Basel Steinvorstadt 53 4010 Basel 061/281 08 60

03-255664/4x4

BONNES VACANCES

Chaque matin les lecteurs de **L'EXPRESS** trouveront leur quotidien dans les dépôts suivants:

- VAUD/VALAIS**
- Aigle, K. Hongrin, Bât. PTT
Aigle, Mövenpick Yvorne Ouest
Aigle, K. de la gare
Anzère, Magasin Carmen
Arolla, K. Fauchère-Chevrier C.
Ayent, K. Botyre, Savioz J.
Bettmeralp, Coop Valais/Wallis
Brigue, Bibl. de la gare B.L.S.
Brigue, Bibliothèque de la Gare
Broc, K. Bourg de l'Auge 1
Châble Le, Bibliothèque de la Gare
Champéry, Bazar Poste, G. Exhenry
Champéry, Bazar Grenon, Rythner S.
Charmey, Niki-Loisirs & Bureau
Château-d'Œx, K. de la poste
Château-d'Œx, K. de la gare
Château-d'Œx, K., Les Bossons
Clarens, Yersin Cl., rue Gambetta 19
Collons Les, K. Le Cagibi, Micheloud
Crans s/Sierre, Papeterie de la Poste
Crans s/Sierre, K. Gd-Place, Ed. Dolt
Crans-s/Sierre, Papeterie de la Place
Crans-s/Sierre, Xines-Nord, K. La Tabatière
Diablerets Les, Photo J. Baudat
Diablerets Les, Bazar des Alpes, Favre J.J.
Evolène, K. D. Pralong-Gaudin
Evolène, Bazar, D. Chevrier-Bovier
Finhaut, Bazar de la Poste
Fouly La, Bazar, Luc Gay-Rausis
Grimentz, Bazar du Vieux Pays
Gryon-Barboleusaz, Bibliothèque de la Gare
Haudères Epicerie-Bazar R. Trovaz
Haute-Nendaz, K. Big-Bazar
Haute-Nendaz, Les Cerisiers, Auclair N.
Haute-Nendaz, K. Bloc-Notes, Michellet R.
Leysin, Magasin Rollier, Villa Zinal
Leysin-Feydey, Bibliothèque gare
Leysin, Pernet D., place du Marché
Leukerbad, Kiosk Untere Maressen
Leukerbad, Kiosk Thermal-Badcenter
Leukerbad, Alpenherme St-Laurent
Leukerbad, K. Burgerbad
Leukerbad, Bazar M. Bovel-Zumofen
Leukerbad, Primo Lebensm. Kunibergstr.
Martigny, K. de la gare
Martigny, K. Dranse, Bât. Poste, av. gare
Mayens-de-Riddes, K. La Tzoumaz
Montana, Magasin Victoria
Montana, Chez Ali-Baba, Hauswirth M.
Montana, Libr. Immeuble Miremont
Montana, K. Randogne, Bât. PTT
Monthey, K. Bt Placette, av. Europe 21
Monthey, K. A.O.M.C., Koch A.
Monthey-Ville, K. av. de l'Industrie 43
Montreux, Tabashop, Grand-Rue 5
Montreux, N. Spozio, Nouvelle Poste
Montreux, Hôtel Montreux-Palace
Morgins, La Boutique Maytain
Morgins, Libr. Souv. Tabac, Les Arcades
Mosses Les, Boul.-Pât. Durussel
Ollon, K. Kabag, Le Minaret
Orsières, Super-Marché La Ruche
Ovronnaz, Centre-Coop, K. 55270
Rougmont, K. B. Cicognani
Saas-Fee, K. Post
Saas-Grund, K. Postplatz
Saas-Grund, Coop Centre Valais/Wallis
Sage La, K. J. Maistre
Sage La, La Forclaz, Dépôt Dent-Blanche
Saillon, Nouveaux-Bains, Gauer Hôtel
Sala La, Dépôt Dent-Blanche
Saint-Luc, Bazar Bella-Tola, H. Pont-Olivier
Saint-Luc, Bazar-Boutique Burki Fritz
St-Maurice, Bibl. de la gare
St-Maurice, K. av. du Simplon 7
Salvan, City-Shop, place Centrale
Sembrancher, Epicerie, R. Racine
Sembrancher, Sté Concordia, G. Moulin
Sierre, K. de la gare
Sierre, Bât. Migros, Av. Guisan
Sierre, K. Beaulieu, rue de l'Hôpital
Sierre, K. Rawyl, rte de Montana 6
Sion, K. PTT, Revaz A.
Sion, Bibliothèque de la gare
Sion, K. au Nain Bleu, pass.s-routes gare
Sion, K. Francey O., r. du Rhône 36
Sion, Centre Comm., Art de vivre
Sion, Pap., rue de Lausanne 51
Sion, K. rue du Grand Pont 4
Siviez, Super-Nendaz, SuperM. Rosablanch
Täsch, Bahnhofkiosk
Thyon 2000, K. Tabacs-Journaux
Torgon, Alim. Végé, Joettaz, R. Vanay
Tour-de-Peilz La, K. Pl. du Temple 2
- Unterbach, K. G. Zenhäusern**
Val-d'Illiez, Kiosque-Bar La Mascotte
Val d'Illiez, Champoussin, K. Pl. Exhenry
Val d'Illiez, Les Crossets, G. Trombert
Verbier, Libr.-Pap. Aux Galeries
Verbier-Station, K. Vallée Blanche, Lovey R.
Verbier, Magasin Véronique
Verbier, K. Mondzeu
Verbier, K. Vanina, Filliez Marguerite
Verbier, K. Coop
Verbier, K. du Hameau, Paolo D'Amplio
Verbier, Libr.-Pap. Aux Galeries
Verbier-Station, K. Vallée Blanche, R. Lovey
Vercorin, Bazar des Galeries, Y. Albasini
Visp, K. Fiacre, Bât. PTT, Kantonstrasse
Vevey, K. de la gare
Vevey, K. Bât. Migros, r. de Lausanne
Vevey, K. Bât. PTT, av. Général-Guisan
Veysonnaz, K. Fragnière Ariane
Villars s/Ollon, K. Chamossaire, Gd-Rue
Villars s/Ollon, K. de la gare
Vissoie, Kiosque-Bazar, A. Bonnard
Zermatt, Coop Oberwallis, Center Zermatt
Zermatt, K. Bahnhofstrasse
Zermatt, Bahnhofkiosk BVZ
Zermatt, Tabak Landi, Oberdorf
Zinal, Bazar du Centre
- OBERLAND SUISSE CENTRALE**
- Adelboden, K. Obere Dorfstr. 8, H. Schild
Baden, Bahnhofkiosk
Baden, K. Métro-Shop, Presse-Center
Beatenberg, Hôtel, P.R. Wullimann
Beatenberg, K. Dorini, Appart-Hôtel
Brienz, Seehotel Bären, Hauptstr. 72
Frutigen, Bahnhofkiosk
Grindelwald, Bahnhofkiosk
Grindelwald, Kiosk Hauptstrasse, Biéri D.
Gstaad, K. Dorfstrasse, R. Trachsel
Gstaad, Bahnhofkiosk
Interlaken, Bahnhofkiosk Ost
Interlaken, K. Rugenparkstrasse
Interlaken, Bahnhofkiosk West
Ipsach, Kiosk Hauptstrasse 18
Kandersteg, Bahnhofkiosk
Lenk La, Bahnhofkiosk
Lenk La, K. Rawylstrasse
Luzern, Bahnhofkiosk
Saanen, Mag. z. Kranich, Bahnhofstr.
Thun, Rosenau, Bahnhofkiosk
Thun, Rosenau, Bahnhofkiosk, Perron 1
Wengen, Coop Zentrum Silberhorn
Zug, Bahnhofkiosk
Zweisimmen, Bahnhofkiosk
- TESSIN**
- Bellinzona, Ch. Pellicano, via Torre
Bellinzona, Centro della Stampa Posta
Canobbio, Ch. Jumbo Sud, v. Sonvico 5
Capolago, Edicola Stazione
Chiasso, Chiosco Touring
Chiasso, Edicola Stazione
Locarno, Edicola Stazione
Lugano, Palazzo Migros, v. Pretorio 15
Lugano, Chiosco, via Geretta 18
Lugano, Centro d. Stampa Posta
Lugano, Edicola Stazione
Pregassona, via alle Scuole 44
- GRISONS/ENGADINE**
- Arosa, Bahnhofkiosk
Arosa, Coop Cent. Hauptstrasse
Celerina, Bahnhofkiosk
Davos-Platz, Press-Center Raetia
Davos-Dorf, K. Parsenbahn
Davos-Dorf, Tabakwaren, Promenade 120
Davos-Clavadel, Zürich.Hochber. Klinik
Flims-Waldhaus, K. P. Schneller
Lenzerheide, Zentrum Lai
Lenzerheide, Kiosk Post Voa Principale 52
Pontresina, Tabakw. Pfister, Hauptstr.
St Moritz, Kiosk Hauptpost
St Moritz, Press-Center, Haus Calèche
St Moritz, Press-Center Pl. Del Mulin 2
Tiefencastel, Bahnhofkiosk
Zerne, K. Hauptstrasse 176461-110

P.M.U.

Aujourd'hui

Prix de Sedan cet après-midi à Enghien. 4me course. Départ à 15 h 43. A tte 2150 mètres. 18 partants:

1. Bureaucrate, Ch. Bigeon
 2. Ame Du Pluvilage, Ph. Verva
 3. Best Du Vivier, J.-P. Thomain
 4. Anne D'Arcy, ph. Rouer
 5. Benny Hill, B. Hue
 6. Briancon, P. Levesque
 7. Ballerine De Sygy, Y. Dreux
 8. Atout De Jiel, J.-Cl. Hallais
 9. Ajakval, L.-A. Martin
 10. Bande A Part, J.-M. Bazire
 11. Beau Gazon, J. Bethouart
 12. Aurore Nay, H. Cogne
 13. Abylie Du Vivier, A. Laurent
 14. Beau Du Gite, S. Lelièvre
 15. Athos Witt, G. Verva
 16. Assouan, J.-P. Viel
 17. Barbade De Taloney, J.-M. Monclin
 18. Activa, M. Bonhomme
- « L'Express » propose:
1 - 3 - 17 - 7 - 16 - 15 - 4 - 2
Le 401, 10.- gp.
Jeu du 2 sur 4 : 1 - 3 - 16 - 4

VOILE/ Tour du monde expérimental pour le Breton

Kersauson vise loin...

Olivier de Kersauson et ses cinq équipiers se sont élancés dimanche à 23 h 04'17" GMT sur la ligne officielle située entre le cap Lizard (Grande-Bretagne) et l'île d'Ouessant (Finistère) pour un nouveau défi autour du globe en moins de 74 jours, à bord du trimaran «Lyonnaise des Eaux». Le temps à battre est celui qui a été établi en avril dernier par le Néo-zélandais Peter Blake et son équipage en 74 jours 22 heures 17 minutes et 22 secondes.

Le navigateur breton et ses hommes avaient mal commencé la journée de dimanche. Profitant enfin de conditions météorologiques acceptables, avec des vents de nord pour les propulser à travers le Golfe de Gascogne vers l'Equateur, les Français avaient heurté, au milieu de la matinée, un tronçonneau en bois et endommagé le crash-box du flotteur babord, en se rendant sur la ligne de départ. Ils ont pu repartir à l'attaque quelques heures plus tard, après des réparations rapidement menées dans leur port base du Moulin Blanc à Brest.

Le 11 février dernier, ils avaient déjà été contraints de faire demi-tour, après avoir affronté pendant 32 heures des vents contraires dans le Golfe de Gascogne. Habités aux coups du sort, les six hommes ont pourtant, cette fois, une optique très différente. Les condi-

tions météorologiques sont mauvaises, plusieurs heures de calme les attendent au large de la Corogne, les glaces les guettent dès l'Afrique du sud car leur départ est tardif.

- C'est un peu cuit pour le record, le trimaran part donc pour mener à bien tout un programme d'expérimentations sur le

bateau et valider les essais effectués depuis un an, assure-t-on au PC de «Lyonnaise».

Les navigateurs vont donc tester leur bateau-laboratoire, son mât en carbone ultra léger (le plus grand du monde sans barres de flèche), le jeu de voiles spécialement renforcées, l'électronique embarquée et le système de routage avec les images en temps réel provenant de satellites défilants, assure-t-on au PC.

Le parcours sera «le plus proche possible d'un parcours de tour du monde», soit plein sud dans l'Atlantique pour affronter «les conditions anticycloniques, les grandes houles, la tempête, le grand chaud et le grand froid», précise-t-on au PC. Mais «s'il y a trop de glace ou de tempête au Cap Horn, le trimaran pourrait faire demi-tour», ajoute-t-on.

En avril prochain, assure le responsable de l'équipe technique, nous devons présenter un projet complet de gros bateau, à mettre en chantier en août.

Le nom des parraineurs est tenu secret. Olivier de Kersauson garde donc en ligne de mire «The Race», la course autour du monde des grands multicoques destinée à marquer cette fin de siècle. La circumnavigation qu'il vient d'entreprendre avec ses cinq équipiers ne devrait être qu'une répétition générale pour ce grand défi. /si

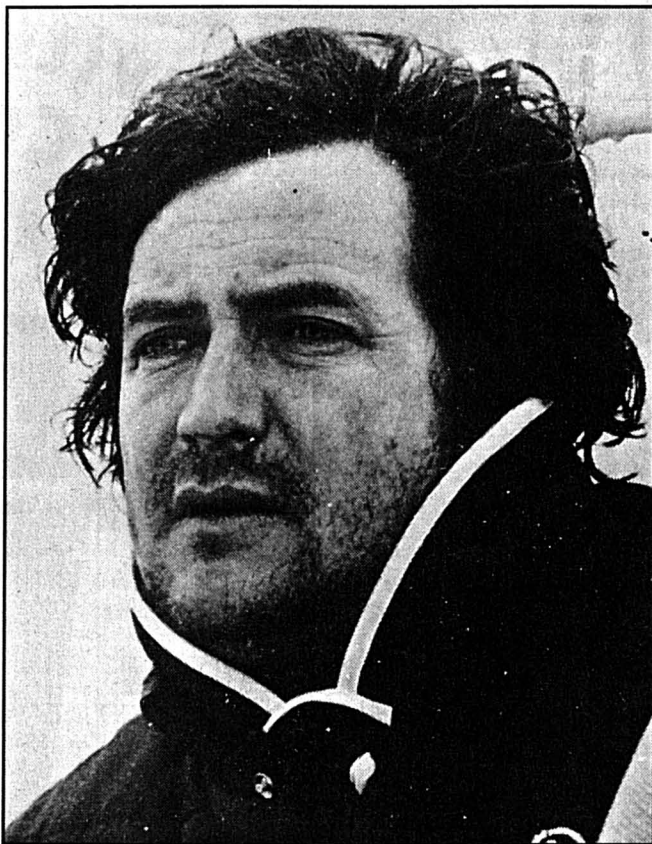

OLIVIER DE KERSAUSON - Une aventure d'un genre nouveau.

PATINAGE ARTISTIQUE

Une petite Coupe romande à Lausanne

Peu de participants (28 exactement) à la Coupe romande de patinage artistique qui s'est déroulée ce week-end à Lausanne. Cette compétition, réservée aux patineurs et patineuses n'ayant pu s'aligner dans les concours de qualification pour les championnats de Suisse, n'a guère souri aux Neuchâtois. Chez les juniors B, la Lochoise Sabrina Hentzi s'est classé 4me, juste devant les deux patineuses de Neuchâtel-Sports Mélanie Shaw (5me) et Karine Jeanneret (6me). Du côté des poussins, 10me rang pour la Lochoise Salia Romero, 12me pour la Chaux-de-Fonnière Laetitia Humbert-Droz, alors que la Neuchâtoise Jessica Schöpfer s'alignait hors concours. /al

TENNIS DE TABLE - Malgré une défaite surprenante concédée dans sa salle, Silver Star Genève a remporté son 29me titre de champion de Suisse interclubs. Chez les dames, ce sont les Bernoises d'Illigen qui ont été couronnées pour la première fois. /si

UNIVERSIADE - La Valaisanne Dominique Gruber, qui fait des études aux Etats-Unis, a remporté la médaille de bronze du slalom, lors de la dernière journée des épreuves de ski alpin de l'Universiade d'hiver, à Jaca (Espagne). La délégation helvétique a ainsi récolté sa troisième médaille, après les deux d'or de la spécialiste de snowboard Christine Gutter. /si

BOXE - Le Thaïlandais Rattanapol Sor-Vorapin a facilement conservé son titre de champion du monde des mi-mouches (IBF) en mettant k.o. le Philippin Jerry Panayhay à la troisième reprise. /si

BOXE - La suspension pour raison médicale de l'Américain Evander Holyfield a été levée par la Commission athlétique du Nevada, à Las Vegas. La Commission attend toutefois de disposer d'éléments supplémentaires sur l'état de santé de l'ancien champion du monde des poids lourds, qui souffrait de problèmes cardiaques, pour l'autoriser à boxer sur le territoire du Nevada. /si

LUGE - Avec les victoires de Reto Gilly et Sandra Jäger, la logique a été respectée aux championnats de Suisse, qui se sont déroulés à Saint-Moritz. /si

BOXE - Le Sud-Coréen Lee Hyung-chul a conservé son titre de champion du monde (WBA) des super-mouches en battant le Japonais Tamura Tomonori par k.o. à la dernière seconde d'un combat prévu en douze reprises. /si

AUTOS 2 ROUES

ASTRA 2.0 i CD

5 portes, blanche, 1992, 46.000 km, toit ouvrant, garantie 1 année.

Tél. 038/33 90 33 - 077/37 53 28. 195339-142

Achète au plus haut prix
VOITURES
BUS
CAMIONNETTES
kilométrage, état sans importance.
 Paiement comptant.
Tél. 194495-142
077 / 47 61 89.

OMEGA CARAVAN 2.4

ABS spécial, 1990, 74.000 km, blanc, y compris équipement hiver. Fr. 17.900.-. Crédit échange. Garantie 1 année.
Tél. 038/33 90 33
Tél. 077/37 53 28. 196599-142

Renault Espace V 6

février 1994, climatisation, 32.000 km.
Tél. 077/377 112. 196578-142

FORD SIERRA COSWORTH

1991, 55.000 km. Toutes options, 4 pneus hiver. Expertisée du jour. Fr. 26.000.- à discuter + pièces moteur.

GARAGE CD SPORT
1350 Orbe
Tél. 024 41 50 20. 196765649/4x4

OPEL ASTRA 1.4 i GL

Novembre 1991, 89.000 km, Fr. 12.900.-.

Tél. 077/37 53 55. 196631-142

voitures, bus

paielement au comptant pour l'exportation.
Téléphones : (038) 30 56 69 (077) 37 58 04.

À VENDRE

10 TV couleur Philips

état neuf, grand écran 67 cm, télécommande. Un an de garantie, Fr. 250.- à Fr. 450.- pièce.
Tél. 037/64 17 89. 196742-145

A vendre

Une fraiseuse C. Vernier
table de .140 cm, automatique, avec accessoires.

Deux machines à injecter
avec moules.

Une machine à café
pour entreprise.
Tél. 039 / 26 72 74. 196741-145

Les Diablerets
Découvrez les nouveautés de notre domaine skiable
En 8 min, vous êtes propulsés au coeur des pistes du Meilleret
Informations : Office du Tourisme ☎ 025 / 53 13 58

LE MOMENT EST VENU...
d'être conscient que votre corps n'a pas seulement besoin d'aliments et de sommeil, mais qu'il lui faut des
MASSAGES de :
RÉFLEXOLOGIE (massage des pieds correspondant aux zones des organes du corps) Fr. 35.-
DRAINAGE LYMPHATIQUE Fr. 45.-
SPORTIF (assouplissement-détente-tonifiant) Fr. 45.-
ANTI-STRESS (défatigant-décongestionnant) Fr. 45.-
SHIATSU (régénération) Fr. 45.-
REIKI (rééquilibrage de la force de vie) Fr. 65.-
CURE AMINCISSANTE (10 séances) Fr. 600.-
ADAGE-YLANG, rue de Neuchâtel 39
2034 Peseux. Tél. (038) 31 62 64. 179002-110

Le numéro 1 pour vos vacances
VACANCES SION SA
Evanson Rue des Vergers 1 1951 SION ☎ 027 / 22 83 06
LA SICILE
8 jours dès Fr. 680.- Avion, hôtel*** 1/2 pension, transferts + taxes comprises
IBIZA
8 jours dès Fr. 658.- Avion, hôtel*** 1/2 pension, transferts + taxes comprises
L'ILE DE CORFOU
8 jours dès Fr. 1034.- Avion, hôtel*** 1/2 pension, transferts + taxes comprises
LA COSTA BRAVA
8 jours dès Fr. 715.- Avion, hôtel** 1/2 pension, transferts + taxes comprises
Départ de l'aéroport de Sion

Reposez-vous sur notre expérience!
Les 2, 3 et 4 mars 95
EVERSTYL expose à NEUCHÂTEL
Hôtel EUROTEL - Avenue de la Gare 15-17
Hôtel EUROTEL
Salle Boudry
9h - 12h30
14h - 18h30
Samedi jusqu'à 17h
Profitez de ces trois jours exceptionnels pour venir découvrir la gamme 95 de nos fauteuils et entrez dans le monde EVERSTYL à des prix très confortables...
CONDITIONS SPÉCIALES pendant la durée de l'exposition
EVERSTYL, c'est aussi:
* La diversité des modèles
* Les prix "direct-usine"
* La livraison franco domicile
* L'assurance "satisfait ou remboursé"
* La garantie de 2 ans
EVERSTYL
fauteuils de relaxation
Siège social: EVERSTYL SA
Isteinerstrasse 84
Case Postale 534 - 4021 BÂLE
Tél.: 061/691.50.20
196743-110

COMMERCES
A remettre à Neuchâtel zone piétonne situation de 1^{er} ordre
BAR AVEC ALCOOL
cachet particulier.
Pour tous renseignements:
Michel Wolf S.A.
Tél. 038 / 21 44 00. 179350-152
A vendre, Valais central, directement de la banque
AUBERGE-PENSION
pour colonie, retraite, caisse de pension. Altitude 950 mètres. Prix à discuter.
Tél. 027/23 42 28
Tél. 027/58 21 35. 196717-152

L'EXPRESS pub'
☎ 038 25 65 01

COOP

exclusivité
Coop

LE CLASSIQUE

LE VELOUTE

LE CORSE

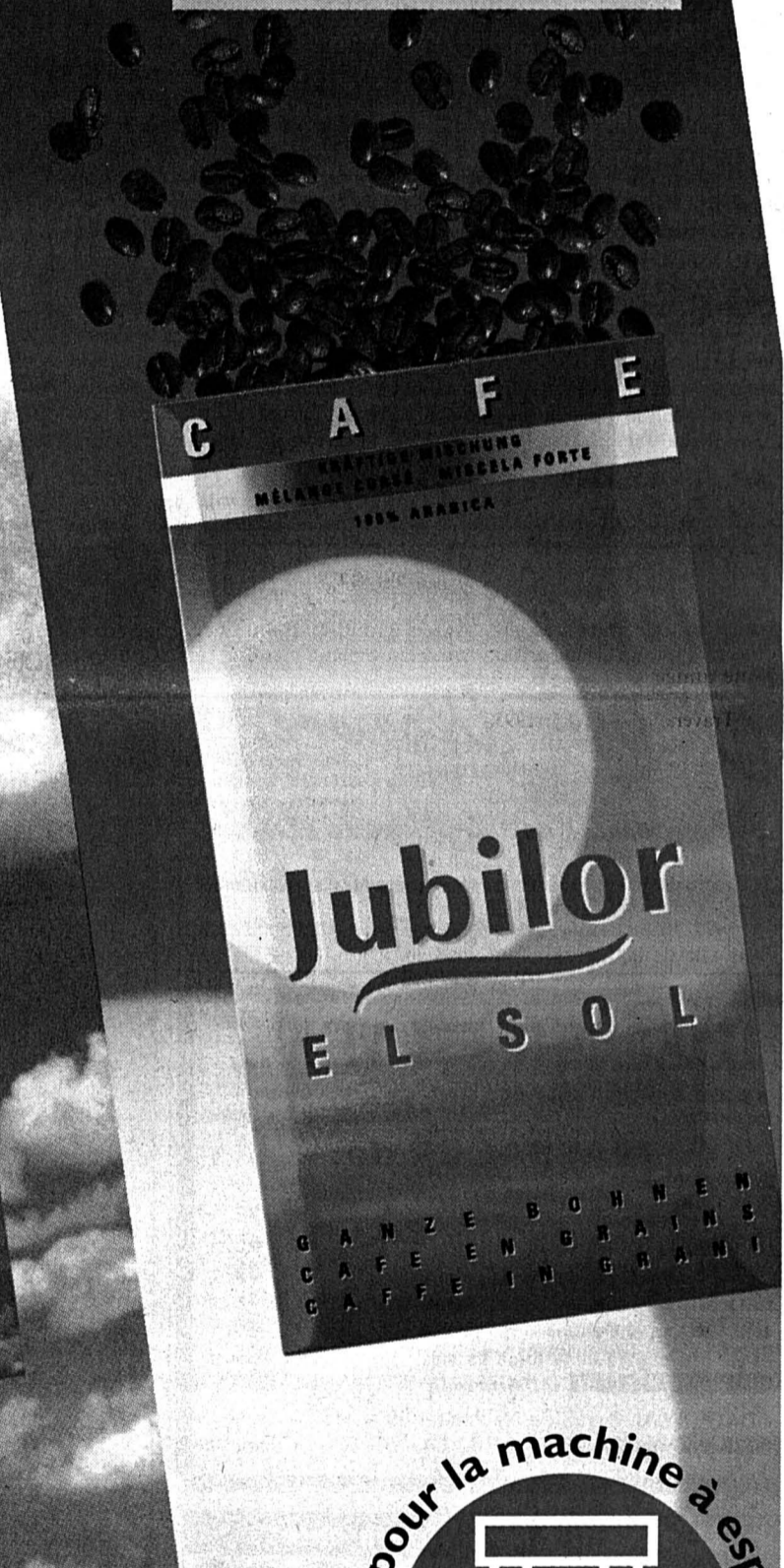
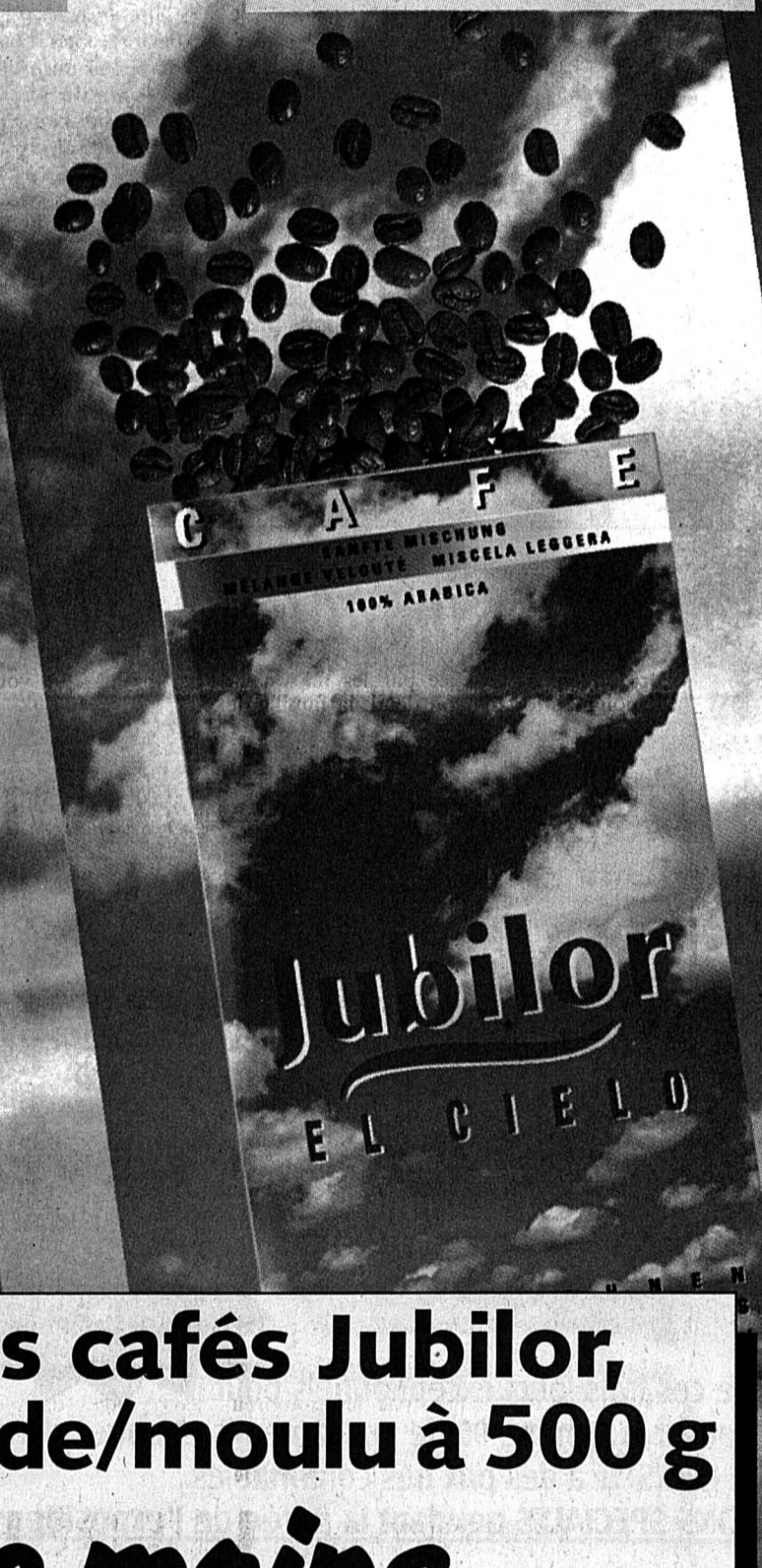
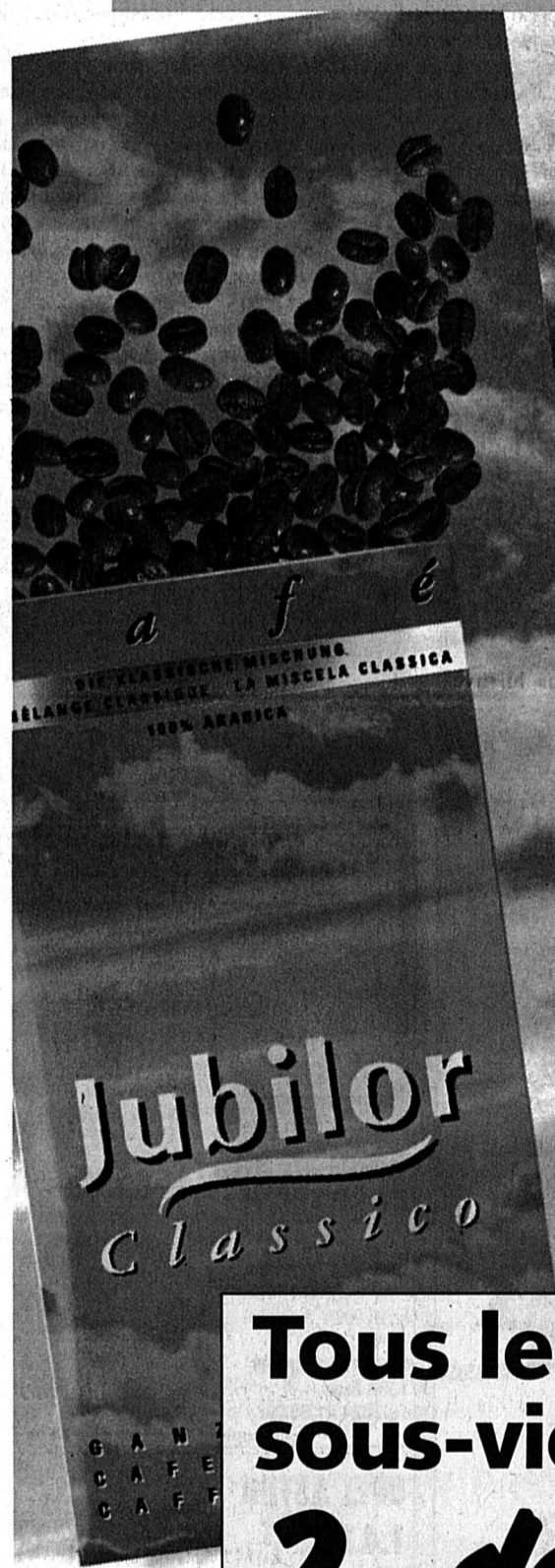

Tous les cafés Jubilor,
sous-vide/moulu à 500 g

2.- de moins

Jubilor CLASSICO	500 g	7.30	5.30
Jubilor EL CIELO	500 g	6.90	4.90
Jubilor EL SOL	500 g	6.90	4.90

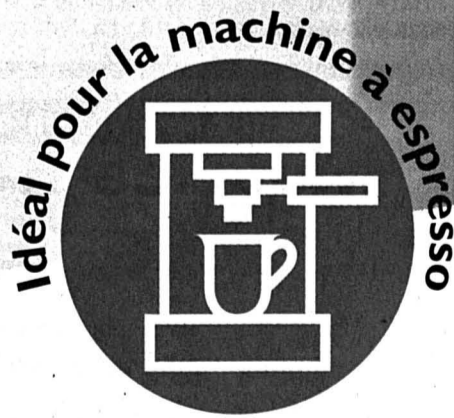

LANCIA KAPPA

Le prestige remodelé

Berline de prestige, agrémentée comme il se doit d'un zeste de sauce à l'italienne, la Lancia k ne fait pas dans la demi-mesure. A tel point que la métamorphose est totale. Héritière naturelle de la Thema, cette sportive cossue ne craint pas de prendre des airs très famille. Ne serait-ce qu'en offrant cinq places confortables. Il est des constructeurs qui ont l'art d'exprimer leurs sentiments par créations interposées. Lancia est du nombre! Avec la mise sur roues de la k - de l'alphabet grec kappa -, on plonge à pupilles perdues à l'intérieur d'une bulle avant-gardiste. De conception moderne donc, cette familiale aux ambitions sportives évidentes n'a pourtant rien d'une nouvelle espèce.

Néanmoins, pour remplacer comme il se doit la Thema, mieux valait ne pas trop donner dans le balbutiement.

Esthétiquement agréable, la Lancia k se caractérise par une silhouette où les rondeurs ont la part belle. De la calandre au coffre, elle allonge harmonieusement 4 m 68! Qui lui permettent ainsi d'offrir un habitacle capable d'accueillir confortablement cinq personnes. Et où l'on retrouve incontestablement un charme très latin.

Le style adopté pour ce changement d'identité s'inspire de tendances nouvelles. Lesquelles s'expriment concrètement. Il n'est que de voir le nouveau tableau de bord pour s'imaginer à l'aube du 21e siècle. En cas de doute, l'Infocenter rappelle à l'ordre le rétrograde fugace. Très complète, cette «banque de données» contrôle, signale, gère le véhicule électroniquement. Une fois cernée, l'information s'affiche sur un écran logé dans la partie supérieure de la console centrale.



BELLE LATINE - La Lancia k se profile en digne héritière de la Thema.

Au plan de la motorisation, innovation d'importance avec l'introduction des moteurs cinq cylindres à essence et turbodiesel. Tradition oblige, un six-cylindres en V de trois litres, multisoupapes, ainsi qu'un quatre-cylindres en ligne de deux litres turbocompressé 16 soupapes figurent toujours en bonne place dans la gamme. Avec des puissances comprises dans une petite fourchette de 124 à 205 CV. Les boîtes de vitesses, quant à elles, sont généralement manuelles. Mais, le constructeur propose aussi deux boîtes automatiques.

Des cinq moteurs, il faut encore écrire que trois sont entièrement nouveaux. En ce qui concerne les cinq-cylindres - qui longtemps furent l'apanage de la marque Audi -, ils ont retenu l'attention des techniciens de Lancia pour des raisons de confort, de performances et de souplesse. Tout en restant dans des normes de consommation intéressantes.

Essayée sur les routes du Frioul, loin des frimas helvétiques, la Lancia k a généralement démontré des qualités de grande routière. Précise en virage, avec sa motricité sur les roues avant bien sûr, elle a efficacement domestiqué la vitesse en rectiligne. Alors que l'aiguille du compteur grimpeait sereinement vers des vitesses généralement proscrites, la suspension a fait merveille. S'est incontestablement dégagé de l'ensemble un sentiment de sécurité latent. La puissance en stock autorise, dès que la route commence à s'élever, des manœuvres de dépassement qui n'ont rien d'audacieux.

Les prix de cette limousine haut de gamme, parfaitement équipée faut-il le préciser, où l'alcantara occupe une place de choix dans l'habitacle, se situent entre 37 800 et 50 900 francs. Ce qui, pour ce segment, n'est aucunement exagéré.

Aldo-H. Rustichelli / ROC

MAZDA 323

Un moteur de plus



COUPÉ F - Le modèle Mazda 323 le plus demandé en Suisse. Sous une carrosserie de coupé agressif il cache un habitacle accueillant et facilement accessible grâce à ses cinq portes.

En septembre 94, lors de son lancement sur le marché suisse, la 323 de la nouvelle génération était proposée avec deux moteurs, un 4 cylindres 1,5 litre de 90 CV et un V6 de 2 litres et 147 CV. Il manquait, entre ces deux extrêmes, un moteur propre à satisfaire la clientèle suisse: la lacune est maintenant comblée avec l'introduction d'un nouveau moteur 4 cylindres 1,8 litre à 16 soupapes.

Ce groupe d'une cylindrée de 1840 cmc développe 115 CV à 6000 t/min, avec un couple maximum de 160 Nm à 4000 t/min. Il équipe les trois modèles de la gamme, à savoir la 3 portes, la version «coupé F» à 5 portes et la Sedan à 4 portes et coffre séparé. De plus, tous ces modèles sont proposés avec, à choix, boîte manuelle à cinq rapports ou boîte automatique à quatre rapports. Ainsi, la gamme 323 compte maintenant pas moins de 15 modèles, dont les prix s'échelonnent de 21900 francs (3 portes 1,5 litre) à 35700 francs (coupé F 5 portes avec le V6 de 2 litres). Actuellement, c'est le modèle «F» qui se vend le mieux en Suisse, puisqu'il représente 60% de l'ensemble des ventes 323. Avec le nouveau moteur 1,8 litre, cette berline confortable avec la ligne d'un coupé agressif vaut 26950 francs (manuelle) et 28450 francs (automatique). Un parcours d'essai de plusieurs centaines de kilomètres sur les routes les plus diverses (autoroute et routes sinueuses dans la région des Alpes-Maritimes) nous a permis de découvrir les qualités remarquables de ce moteur: très vif, avec des montées en régime franches et linéaires, il s'apparente à un moteur de sporti-

ve et ses 115 CV sont bien réels. S'il a les avantages d'une sportive, il n'en a pas les inconvénients: il se montre en effet très silencieux, même à grande vitesse sur autoroute. En cela, il est nettement plus agréable que son petit frère de 1,5 litre!

De plus, il fait preuve d'une grande souplesse à bas régime, acceptant sans broncher de repartir dans un virage en épingle à cheveux sur le 3e rapport: dans ce cas, bien sûr, l'accélération n'est pas foudroyante, mais le confort de conduite est très serein. Ses performances sont excellentes, les versions à boîte manuelle possédant une accélération de 0 à 100 km/h en moins de 10 secondes et une vitesse de pointe variant de 188 à 194 km/h selon les versions de carrosserie. Les versions à boîte automatique sont un peu moins vives au démarrage (un peu plus de 12 secondes) et ont une vitesse de pointe d'environ 175 km/h. Enfin les consommations annoncées par le constructeur sont intéressantes pour les finances du conducteur: la moyenne en circulation mixte est de 7,4 litres (boîte manuelle) et 8,3 litres (boîte automatique).

Alain Marion / ROC

FORD ESCORT

Encore plus séduisante

Quatre ans après son lifting, elle s'adapte aux besoins du marché. Fonctionnalité et confort sont au rendez-vous. Depuis son apparition sur le marché en 1968, la Ford Escort est toujours demeurée parmi les trois modèles les plus vendus en Europe dans la classe C (moyenne inférieure). Face aux arguments récents des VW Golf et autre Opel Astra, l'Escort ne pouvait rester à la réserve. Classée voiture de l'année 1981 lorsqu'elle passa à la traction avant, la Ford Escort s'est également signalée au niveau sportif dans les rallyes du championnat du monde. Les nouveautés apportées à l'Escort modèle année 1995 se retrouvent à plusieurs niveaux. L'habitacle a été entièrement redessiné et la chasse aux émissions sonores poussée à fond. De plus le comportement routier a été sensiblement amélioré alors que l'apparence extérieure se fait plus fine et plus séduisante.

Essayée sur les routes de l'arrière-pays niçois, la nouvelle Escort s'est avérée conforme aux promesses émises sur le papier. La version sportive 1,8 litre de 105 chevaux nous a le plus impressionné; elle dévoile un excellent compromis entre sport et confort. Mis à part un léger trou entre les 2e et 3e rapports perceptible lors de passage

très serré en courbe, la mécanique est bien née avec une puissance linéaire intéressante, mais raisonnable. Le châssis et les amortisseurs à gaz assurent une stabilité parfaite. La voiture ne donne pas l'impression de s'appuyer sur l'extérieur dans les courbes négociées un peu sportivement.

Revue en 1992, la carrosserie de l'Escort a subi quelques retouches au niveau des indispensables prescriptions de sécurité, mais aussi du design. Le nouvel avant plus étroit dispose d'un nouveau capot-moteur avec l'ouverture ovale caractéristique du sigle Ford. C'est à l'intérieur que la différence avec le modèle précédent est frappante. Le design du tableau de bord est largement inspiré de la Mondeo et l'aspect varie en fonction des modèles. Des cadrans blancs équipent par exemple les modèles sportifs. Les sièges ont également subi des modifications au niveau des tissus et d'une structure antiplongée empêchant le «sous-marriage» (passage sous la ceinture) en cas de choc. Quant au confort auditif, il a été sensiblement amélioré. La nouvelle Escort

est plus silencieuse grâce au programme spécial entrepris pour stopper à la source tous les effets vibratoires, de la source des bruits à leur mode de transmission. Disponible déjà avant le Salon, la nouvelle Escort est proposée dans une gamme de 6 moteurs 4 cylindres à essence de 1,4 à 2 litres (5 sont des 16 soupapes), ainsi que de deux diesel (l'un atmosphérique et l'autre turbo compressé). Huit versions sont d'emblée disponibles. De la Flash à la RS Sauber 4x4 les prix s'échelonnent de 19 390 à 34 550 francs. Le modèle Cosworth continue sur les anciennes bases de l'Escort. Un modèle spécial pour la Suisse de 1,6 litre comprend la traction intégrale à viscosoupleur équivalente à celle de la RS 2000.

Jean-Jacques Robert / ROC



FORD ESCORT BREAK - Des lignes et un comportement aussi nouveaux.

Lancia k

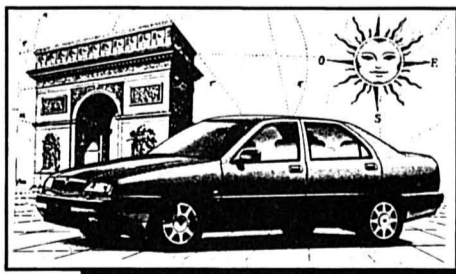

Il Granturismo.

Leasing à partir de Fr. 585,75 (TVA incluse)

à essayer au

Marcel
Facchine
Garage • Carrosserie

Portes-Rouges 1-3 • 2002 Neuchâtel • Tél. 038/24 21 33

196527-588

PUB

Garage **Wirth** Neuchâtel

MITSUBISHI MOTORS

LANCER BREAK 1600 V
Direction assistée, verrouillage central pour
MOINS DE Fr. 20.000.- !

COLT 1300
Direction assistée pour
MOINS DE Fr. 15.000.- ! 177828-588

CENTRE MITSUBISHI
FAUBOURG DE LA GARE 9 - Tél. 038/21 31 31

PUB

UN PEU FODI!

Le petit brin de folie qui mettra du piquant dans votre vie!

Nouvelle Fiesta Poco Loco
dès **Fr. 16 750.-**

EN CADEAU
direction assistée*
+ sac à dos
+ housse de skis
+ sac de voyage

Moteur 1.3i, 60 ch ou moteur 1.4i PT-E, 73 ch, standards de sécurité DSE, airbag conducteur, ABS, vitres teintées, pare-chocs de même couleur que la carrosserie, compte-tours, radio-cassette stéréo

* jusqu'à épuisement du stock

179278-588

Ford GARAGE DES 3 ROIS SA LA CHAUX-DE-FONDS LE LOCLE NEUCHÂTEL



La pensée du jour

Le plus grand danger que courent les gens qui sont habituellement un peu fous, c'est de le devenir tout à fait par instants.

Alfred de Musset

SPÉCIAL 1er MARS

Neuchâtel entre deux mondes

1845: il y a cent cinquante ans, Neuchâtel était à la charnière de deux mondes. Personne ne semblait s'en douter, certains l'espéraient et s'y employaient sous le boisseau: dans trois ans une révolution ferait passer la Principauté de l'Ancien Régime à la République.

Au tout début de janvier 1845 avait eu lieu, comme chaque fois, tradition bien établie, la cérémonie des compliments du jour de l'an. Dans la grande salle du château, s'adressant au président du Conseil d'Etat, le doyen Guillebert l'avait ouverte, qui, après s'être félicité que le roi et la reine de Prusse eussent pu échapper en juillet 1844 à un attentat, constata, et dut sans doute s'en réjouir, qu'aucun événement extraordinaire n'avait été signalé pendant l'année qui venait de s'écouler. Et rendant la politesse aux Neuchâtelois, le souverain leur faisait savoir le 6 février suivant «qu'il rendait grâce à la Providence d'avoir préservé, dans le cours de cette même année, leur patrie des troubles qui agitent les pays qui les entourent».

Le terme d'une époque

De fait, à lire les chroniques de l'époque, tout est très calme ce qui ne veut pas dire que le pays le restera, ou qu'il le soit dans sa totalité. Dans trois ans, un 1er mars, l'Ancien régime tombera. Mais si certains l'espèrent, personne ici,

dans le Bas, ne semble ou ne fait mine de s'en douter. On se prépare inexorablement, pour reprendre l'image de Louis-Edouard Roulet dans son «Histoire du Conseil d'Etat neuchâtelois», «à ce qui ne sera point la fin d'une histoire, mais bien le terme d'une époque».

Ce calme est de ceux qui non seulement précèdent les tempêtes, mais les ont suivies encore que la révolution en deux actes de septembre et de novembre 1831 emmenée par Alphonse Bourquin n'ait eu aucune suite, qu'elle n'ait à première vue semé que bien peu de grain. Calme trompeur pourtant si l'on se souvient que la romance d'amour avec la Suisse n'est plus ce qu'elle avait été, le Corps législatif ayant voté à deux reprises une adresse au roi de Prusse, dont le cabinet ne se montre pas très enthousiaste à l'idée de devoir garder la Principauté à la couronne, adresse le priant de demander la rupture des liens unissant Neuchâtel à la Confédération. La Diète fit la sourde oreille, la principauté, canton malgré elle, tout autant à tel point qu'en 1847 Neuchâtel se lava les mains lors de la guerre du Sonderbund, refusant d'y envoyer un contingent. En 1844-1845, elle ne s'enflamma pas plus pour l'affaire dite des Jésuites qui secoua singulièrement la Suisse.

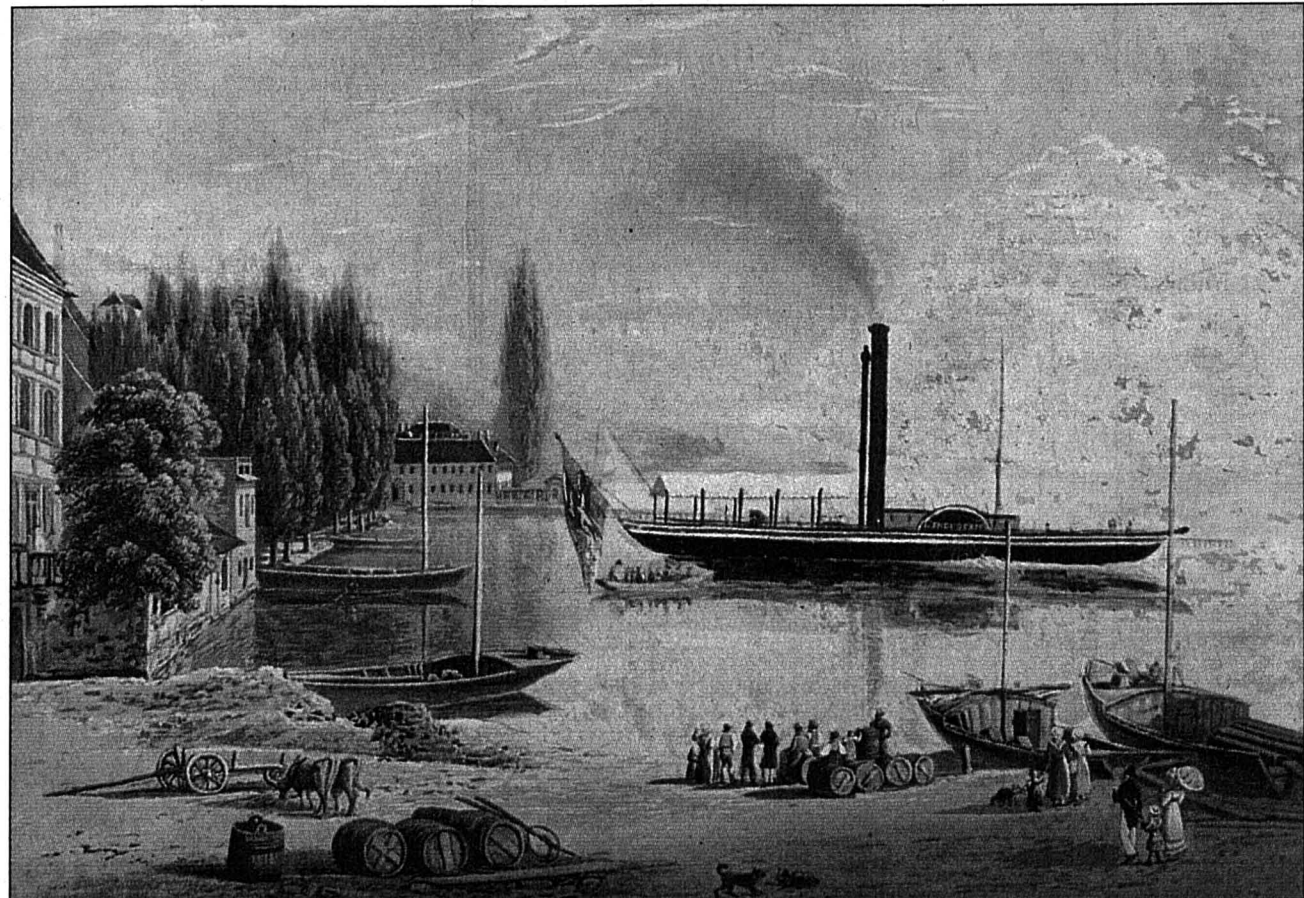

LE VAPEUR «L'INDUSTRIEL» AU PORT – En combinant l'omnibus et le bateau, les Chaux-de-Fonniers pouvaient être à Genève à 7 heures du soir. Musée d'art et d'histoire-Neuchâtel

Donc tout est calme, en apparence du moins car ces deux petites révolutions ont eu des suites et il va de soi qu'on ne peut ignorer ici ce qui se passe dans les cantons voisins gagnés sans violence aucune au libéralisme, autant de petits Etats dotés désormais de constitutions démocratiques, «régénérés» selon la formule de l'historien Georges-André Chevallaz. Ici, on sévit. Même s'il avait désapprouvé l'impétueux Bourquin, l'avocat Bille, ci-devant député au Corps législatif et figure de proue des libéraux neuchâtelois, a été condamné à deux ans de prison, à quatre de bannissement. Deux condamnations à la peine capitale furent commuées en détention à perpétuité et le Dr Petitpierre comme Henri-Louis Dubois mourront en prison.

A parcourir les chroniques de l'époque dont nous faisons dans ce journal imaginaire de Pierrehumbert notre ordinaire (lire ci-dessous), peu de signes apparaissent qui donneraient une idée autre que celle de la vie de tous les jours. Vue sous cet angle, l'actualité reste avant tout domestique, plutôt popote dirait-on. Pourtant, et le pouvoir y fût-il figé, ce petit pays de 74.000 habitants bougeait insensiblement. L'horlogerie, branche d'activité qui compte alors, et les assure, quelque 9 000 emplois, cherche de nouveaux marchés pour les 100.000 montres, pour les fournitures qu'elle fabrique annuellement. On va trouver ces Neuchâtelois sur toutes les routes du monde, perspective que n'attend pas Claude-Abram Du Pasquier; plus morose, il sent que le commerce des indiennes a vécu,

s'inquiète de débouchés à venir mais fait quand même travailler ses ouvriers de la Fabrique-Neuve à Cortaillod.

Naissance du télégraphe

Sans Neuchâtel qui semble ne pas même lever le petit doigt, le monde a bougé, bien des événements se sont passés. Depuis sept ans, Victoria règne sur l'Angleterre, Dumas vient de donner une suite à ses «Trois Mousquetaires» et il y a à peine un an, M. Samuel Morse a envoyé de Washington à Baltimore son premier message télégraphique. Le Congrès lui avait alloué 30.000 dollars; à l'ami qui le reçut le premier, Morse avait «tapé»: «Voici ce que Dieu a façonné...»

◇ Claude-Pierre Chambet

Extraits du Journal de Frédéric Pierrehumbert (janvier-mars 1845)

21 janvier – Mon dos me tire encore; les douleurs ne passent pas et m'étreignent. Dans le mois de mai, lorsqu'ils ouvriront, il faudra que je me rende aux bains d'Yverdon. Me serais-je trop dépensé lors du bal organisé par le comité des Redoutes le 9 de ce mois à la petite salle des concerts? Le bal avait duré jusqu'à 1 heure du matin et je me suis bien amusé d'autant que le prix de l'abonnement pour deux de ces bals, pour les danseurs comme pour les spectateurs qui veulent circuler dans la salle et sur les galeries, est de cinq francs de France, de trois pour l'un ou l'autre bal. Un autre est prévu dans deux jours.

Il me prend parfois dans l'idée que ces scènes de bal et les désignant devraient nous être gardées par l'usage du daguerréotype dont nous dit que par procédé, on obtient une ressemblance parfaite. J'y pense d'autant plus que M. W. Wild, de Saint-Gall, vient de faire savoir qu'il a installé son atelier dans notre ville, qu'il tire des portraits avec ce daguerréotype. On les trouve, lui et son matériel, chez M. Gagnebin, lithographe à l'Ecluse.

L'hiver est rude

24 janvier – Un ami qui m'est cher m'a conté qu'il avait vu le «Géorama» qu'un M. Mayrhofer, de Vienne, présente en ces temps à la grande salle des concerts. On y voit des figures d'hommes, d'animaux et des bateaux à vapeur, tous parfaitement proportionnés, se mouvoir avec une facilité et une aisance qui rendent l'illusion complète.

27 janvier – Malgré le froid de l'aube, il faisait assez beau aujourd'hui, et le ciel était aussi dégagé que si on l'avait nettoyé aux buanderies de l'Évole; j'ai pensé que l'hiver qui est très rude allait peut-être vers sa fin. F.-H. Dessoulavy, maréchal à Savagnier, qui ne fabrique cet ouvrage dans son atelier que pendant la mauvaise saison, va sans doute rappeler aux cultivateurs voulant de ses herses à piocher, qui se recommandent d'elles-mêmes par leur grande utilité et la fidélité du travail, qu'ils devront s'annoncer à temps. C'est là un signe qui ne trompe généralement pas. L'hiver sous nos cieux n'est pas des plus réjouissants, pour les infortunés surtout, et il faut rendre hommage au comité de La Sagne qui entend maintenant y construire un hospice pour les vieillards nécessiteux et une maison de travail pour les enfants pauvres.

Dans cet esprit et parce que la petite vérole fait misère actuellement dans un district voisin de notre Principauté, MM. les Quatre Ministres ont été des

demande au Dr Reynier, médecin de ville, de vacciner gratuitement les enfants des personnes pauvres et peu moyennées. On nous dit aussi qu'à Chaux-de-Fonds, des femmes de bien ont créé l'Oeuvre du dispensaire dont le but est de soigner et d'aider à domicile ceux qui souffrent et que ne peut secourir la Chambre de secours temporaire qui a onze lits pour cela à la rue de la Charrière.

29 janvier – Mon cher cousin Charles Landry, qui vient d'emménager son atelier de menuisier-ébéniste dans la maison Kiehl, près du gymnase, m'a fait tenir pour que je le consulte le «Tarif du ménage», ouvrage qui a eu en peu de temps un grand écoulement dans nos Montagnes et prouve par là son utilité. Il renferme les prix du lait par pot, en batz réduits en pièces de 5 francs, ceux du pain et des viandes

depuis 3 1/2 à 15 creutzer. Ce tarif est garanti juste par J. Lichtenhahn, qui se recommande pour comptes à établir et écritures à faire, pour copier de la musique, tailler des plumes, etc. Son domicile est rue des Moulins, maison d'Alphonse Loup.

30 janvier – «Le Constitutionnel neuchâtelois» nous rapporte qu'un incendie s'est déclaré hier aux Bayards, qu'une maison située à l'extrémité en bise du village a été détruite. Trois ménages sont sans l'abri. Même si le thermomètre n'a pas enregistré les -19 degrés, ce qu'il fit récemment à Berlin, n'est-ce pas la rudeté de l'hiver qui le veut puisque des loups apparaissent de plus en plus souvent dans ce pays où le dernier cerf fut tiré il y a quatorze ans. Plus de vingt ont été signalés dans les Ardennes; deux venant de la Franche-Comté ont été vus ici dans la vallée de la Brévine; ils ont enlevé un mouton entre deux maisons habitées quand un troisième a été tué à Pouillèrel.

Là-haut, une dizaine de bons fusils tirant juste l'avaient traqué. Ces chasseurs ont reçu la récompense de six louis attribuée en pareille occasion par le Conseil d'Etat. Aux Brenets, le Doubs s'est pris en glace. Les patineurs y sont encore nombreux et à la veille de Noël, déjà, un tout jeune homme de ce village a failli y périr, la couche s'étant soudain ouverte sous ses pas. On nous l'a sauvé de justesse.

◇ Frédéric Pierrehumbert pcc Cl.-P. Ch.



LA DOUCEUR D'ANTAN À NEUCHÂTEL – D'après une aquarelle de Moritz.

Musée d'art et d'histoire-Neuchâtel

• Suite en page 33

1603 178979-092



NEUCHÂTEL
CAVES DU
HÂTEAU D'AUVERNIER

THIERRY GROSJEAN & C^{ie}
PETIT-FILS D'ALOYS DE MONTMOLLIN
PROPRIÉTAIRE-ENCAVEUR
2012 AUVERNIER - SUISSE
Tél. 038/31 21 15

1738

Depuis 255 ans, L'Express est le reflet de l'activité de notre région et constitue un élément essentiel dans la vie de chacun. Grâce à son dynamisme, le premier quotidien des Neuchâtelois est devenu un grand journal complet qui ouvre ses horizons sur le monde entier et même au-delà.

L'EXPRESS
FEUILLE D'AVIS DE NEUCHÂTEL

1825 178842-059

**Le Chocolatier
WODEY-SUCHARD S.A.**

soumet ses spécialités de grande renommée à votre approbation

Maison fondée par Philippe Suchard

1876 178978-060

LOEW-VINS IMPORTATEUR



Livraisons à domicile

MAGASINS VENTES AU DÉTAIL

Neuchâtel: ☎ 038 25 80 50
Angle rue place-d'Armes 1 - Rue du Bassin
Serrières: ☎ 038 31 32 32 - Chemin des Noyers 2 - 30 places
La Chaux-de-Fonds: ☎ 039 23 60 61
Rue Daniel-Jeanrichard 28
La Neuveville: ☎ 038 51 51 50 Centre commercial « MIGROS »
Chemin des Vergers 20 - 130 places

1878 178869-021

Hildenbrand & Cie S.A.

Neuchâtel, Saint-Nicolas 10, ☎ 2566 86 / 87
Saint-Blaise, Route de Soleure 10, ☎ 3366 86

Il y a 117 ans que Matthias Hildenbrand fonda à Saint-Blaise une entreprise de ferblanterie et d'appareillage. En 1913, elle fut reprise par son fils Otto qui, dès 1948, s'associa avec son fils André. En 1953 fut fondée à Neuchâtel l'entreprise sœur Hildenbrand & Cie S.A., qui grâce à l'excellente qualité de son travail est devenue, en quelques années, l'une des plus importantes entreprises d'installations sanitaires et industrielles du pays. Depuis 1982, la 4^e génération se met en place par l'arrivée de Claude Hildenbrand, licencié HEC/MBA, administrateur, puis en 1984, par celle de Robert Retby Ing. EPFL/SIA, administrateur délégué gendre de André Hildenbrand et, nouvelle étape, le 1^{er} mars 1993 nous installons nos bureaux et ateliers Route de Soleure 10 à Saint-Blaise. Les traditions familiales que sa nombreuse clientèle lui reconnaît sont ainsi assurées pour l'avenir.

1880 178972-063

LIENHER
MENUISERIE - S.A.

2065 SAVAGNIER

Tél. (038) 53 23 24 - FAX (038) 53 17 57

**Fabrication sur mesure de:
Fenêtres et portes d'entrée**

● Bois ● Bois-métal ● PVC

LABEL QUALITÉ



1883 178868-061

DEPUIS 112 ANS À NEUCHÂTEL



Rue des Terreaux 1
Maison spécialisée en chapellerie et chemiserie pour hommes

1888 179005-106

Que vous soyez membre ou non membre:

La SAV livre à tous

- SEMENCES POTAGÈRES - SEMENCEAUX
- TOURBE - TERREAU - ENGRAIS
- TOUS LES PRODUITS POUR DÉSHERBER ET PROTÉGER TOUS LES VÉGÉTAUX - PROTECTION CONTRE LES OISEAUX
- TOUS PIQUETS, TUTEURS, FILS DE FER

Consultez-nous,
nous vous conseillerons volontiers

SAV
CORNAUX

Sté coopérative d'agriculture et de viticulture

2037 Cornaux
☎ 038 47 14 01

1890 178870-062

FOURRURES

Au Tigre Royal

Monnier & Fils

Hôpital 6 - NEUCHÂTEL - Tél. 25 18 50

DANS UN CADRE NOUVEAU

**Qualité depuis 105 ans
Toujours à la dernière mode**

Au service d'une clientèle toujours plus nombreuse, grâce à sa tradition!

Fourreur diplômé

DEPUIS 1894

Chaque jour, 1 camion à votre porte

TRANSPORTS



VON BERGEN ET CIE

2301 La Chaux-de-Fonds
Crêt-du-Loche 12 - ☎ 039/26 61 61
Fax 039/26 89 17

2008 Neuchâtel
Rouges-Terres 2 - ☎ 038/33 79 79
Fax 038/33 79 81

2400 Le Locle
Rue de France 91 - ☎ 039/31 24 44
Fax 039/31 28 36

Trafic de groupage dans toute la Suisse

178872-123

1895 178969-109

MON Le Prelet SA

MANUFACTURE DE CADRANS

CH-2206 LES GENEVEYS/COFFRANE Tél. 038 57 16 22 fax 038 57 22 43

1896 178977-033

INSTALLATIONS SANITAIRES
FERBLANTERIE

F. BOUDRY F. MOSER S.A.

MAITRISES FÉDÉRALES

Guches 1
2034 PESEUX
Tél. 038 31 12 56

paratonnerres
chauffage au gaz
dépannages

1897 178864-122

HABITAT - GENIE CIVIL
DEPUIS 1897
QUALITÉ ET GARANTIE

comina
sa

2024 SAINT-AUBIN
☎ 038 55 27 27

SAINT-AUBIN - NEUCHÂTEL - GORGIER - PROVINS

Rue de la Gare 18
2024 SAINT-AUBIN
Tél. 038/55-27-27

1906 178859-063

Burd et Linder S.A.

Poudrières 43
Neuchâtel
Tél. (038) 25 21 64

89 ans

PLÂTRERIE
PEINTURE
PAPIERS PEINTS

1911 178843-064

SGA

Le leader de la publicité extérieure

A Neuchâtel depuis 1911

Société Générale d'Affichage
Allgemeine Plakatgesellschaft
Società Generale d'Affissioni
Sociedade Generala de Placats

1912

HONDA
POWER PRODUCTS

Tondeuses dès Fr. 355.-
Tracteurs dès Fr. 4800.-
Motoculteurs dès Fr. 995.-

Vente et réparations toutes marques chez votre motoriste spécialisé: 178861-098

**CENTRE AGROMÉCANIQUE
DUBOIS SA**

2022 BEVAIX - Tél. (038) 46 18 56

SPÉCIAL 1er MARS

Dans l'attente d'un jour nouveau

Extraits du Journal de Frédéric Pierrehumbert, janvier-mars 1845 (suite de la page 31)

10 février – Un autre ami à moi qui a passé plusieurs années dans l'étranger et avait traversé Frasnès, dans les montagnes du Doubs, m'a rapporté de là-bas quelques bolons; ce sont des morceaux de pâte noire mal pétrie et durcie au four comme une tuile que mangent les pauvres paysans de là-bas. L'expérience a été hasardeuse; ni la dent ni le couteau ne pouvaient les entamer, et pour pouvoir les mâcher, il fallut ou les humecter dans l'eau ou les rompre avec la hache. Les galettes en seigle dont se nourrissent les paysans en Suède pourraient être regardées comme une délicate friandise à côté d'un aliment pareil. Et les gens d'ici ne sont-ils pas plus heureux auxquels le «Crampet» du Val-de-Travers offre ses fruits et ses légumes, se rendant partout accompagné de son âne? Ch.-E. Calame en avait fait, je crois, une de ses bien jolies gravures.

La relation qui est venue m'a dit pourtant que les familles les plus aisées de Frasnès ne se nourrissent toute la semaine que de petit-lait, de pommes de terre, de pain d'avoine, et quel pain! Le dimanche seulement, il y a dans la maison des plus riches et des plus généreux propriétaires un dîner que l'on peut considérer comme un vrai gala. On y servait un morceau de lard et de boeuf bouilli, un plat de légumes et, chose superbe, une ou deux bouteilles de petit vin qui se partageaient également entre tous, sauf les petits enfants à qui l'on recommandait bien gravement la sobriété, quand on leur avait versé quatre gouttes du liquide précieux dans un verre plein d'eau.

Gendarmes sur la brèche

17 février – J'apprends que le maître tonnelier David Kramer, à Auvernier, a vendu ses objets par voie d'enchères. Il a exposé en mises publiques tout son entrain d'auberge, savoir literie, bois-de-lit, vaisselles et marmites, verres, bouteilles et seilles, chaises, tables et bancs, en général tout ce qui concerne une telle auberge. Sa fortune serait-elle diverse, moins heureuse que d'autres car dans les mêmes jours, le sieur Aimé L.-Quinche, à l'auberge de la Couronne rue Fleury, a offert comme les années passées des pois de première qualité à la garantie, et d'un prix raisonnable?



PATINEURS SUR LE LAC GELÉ – C'était lors de l'hiver 1830-1831, presque en pleine ville.

Musée d'art et d'histoire-Neuchâtel

19 février – On parle encore de la mésaventure arrivée à un gendarme qui s'était fait injurier publiquement dans un cabaret de Chufort pour avoir refusé le vin que lui offrait un nommé Samuel Haemerly ci-devant à Fontaines mais dont le domicile actuel est inconnu. La noble cour de justice de Valangin l'a condamné à subir trois jours et trois nuits de prison civile et à l'acquiescer des frais. On l'assure tout aussi introuvable que le dit Eugène Perret-Gentil dont la femme, dame Héloïse née Robert, a demandé d'obtenir par le divorce la rupture des liens matrimoniaux qui les unissent. Il est parti de Chaux-de-Fonds depuis quatre ans, a dû prendre du service à Naples, laissant ici femme et enfant dans le plus grand dénuement.

Non pas que les délits commis soient des plus graves ni que ceux qui les réprouvent ne puissent suffire à la tâche, mais nos gendarmes ont fort à faire. On en cherche trois à Neuchâtel où les postulants devront s'adresser à M. Preud'homme, inspecteur de police de la Ville. Il leur est demandé une moralité bien constatée, une constitution robuste, de savoir écrire couramment en français et autant que possible de parler l'allemand. La garde la ville recrute pareillement aussi, qu'il faudra renouveler pour quatre

ans à dater de ce 1^{er} avril prochain. Le gendarme Tieche, quand il inspectait la rive neuchâteloise du Doubs, a pris trois hommes qui pêchaient en contravention. Ils s'enfuirent, abandonnant leur filet au fil de l'eau et la justice les recherche.

Un vapeur fort utile

23 février – Le bateau «L'Industriel» de Philippe Suchard n'a pas navigué hier, et ce n'est pas parce que le lac était trop haut ou bien bas – on le donnait ces jours d'une hauteur de 7 pieds et deux pouces –, mais ceci pour cause de réparations. Sans doute en avait-il besoin car ce bateau ne chôme pas, partant chaque matin à 7 h 1/2 du port de Neuchâtel pour Yverdon et revenant ici à 13 h 1/2 pour se rendre à Bienne. Les gens des Montagnes voulant se rendre à Genève l'utilisent eux aussi. Mais il leur faut se lever tôt. Ils partent de là-haut à 4 h 1/2, descendent à Neuchâtel avec l'omnibus de M. Reiffel.

A Yverdon, c'est un autre omnibus, celui de M. Christin, de Lausanne, qui les prend en charge et les fait rendre à Ouchy pour 3 h 1/2, soit une heure avant le départ du bateau «L'Helvétie» qui touche à Genève à 7 heures du soir. Il me souvient que son lancement, le 19

juillet 1834, avait attiré beaucoup de public. M. Suchard, qui se plaît de techniques et les excelle, a construit un moulin à cacao à Serrières, s'était inspiré d'un même bateau en fer naviguant sur la Seine et fit construire ici son «Industriel» par un ingénieur de Paris, François Cavé. Le bateau est animé par une machine de 40 chevaux à haute pression et peut atteindre des points de 19 km à l'heure.

Les conditions du transport me semblent plus favorables que celles des «railroads» dont un Monsieur Tavel, l'écrivain dans la «Feuille d'Avis de Neuchâtel», nous entretenait récemment dans sa «Lettre d'un émigrant d'Amérique». Les voyageurs en économie entre New York et Philadelphie n'ont d'autre choix que des wagons, sortes d'arches de Noé, garnis par quatre rangées de banquettes non rembourrées ou l'on entasse 120 personnes pèle-mêle avec leurs paquets et provisions de bouche.

Agassiz distingué

25 février – Peut-être le trouvez-t-on aussi chez Prince-Wittnauer et chez Jeanneret, commerces suffisamment connus en ville, mais la librairie Kissling nous propose au prix de six francs de France un livre de E. Desor «Séjour dans les gla-

ciers de M. Agassiz et de ses compagnons de voyage». M. Agassiz est le savant qui s'était exprimé il y a quatre ans lors de l'inauguration de l'Académie de Neuchâtel. La fête avait lieu à la salle circulaire du Collège latin et le président de Chambrier l'ouvrit en présence du recteur Pettavel, après quoi le professeur Agassiz disserta sur «Le développement des êtres organisés sur la surface du globe». On croit savoir qu'au même savant Agassiz, le Roi devrait allouer deux fois 8 000 livres pour lui donner le moyen de faire un voyage scientifique dans les Etats-Unis d'Amérique.

Il y a quatre ans aussi, et il m'en souvient, avait été consacrée la première chapelle catholique de Chaux-de-Fonds, qui est aujourd'hui un village de plus de 11 921 âmes, et si le Conseil d'Etat l'avait autorisée, ce ne fut pas sans stipuler que l'autorisation de construction n'emportait pas celle de faire usage de cloches.

1^{er} mars – Est-ce une aube nouvelle qui s'annonce? Il fait un grand soleil ce matin à 8 heures et un quart; je n'aurai pas besoin de mon parapluie en taffetas noir de chez Lombard.

◇ Frédéric Pierrehumbert pcc Cl.-P. Ch.

Des journaux qui n'ont dansé qu'un seul été

Supports d'idées nouvelles, sept journaux vont paraître ici de 1831 à 1832. Les tendances sont diverses, mais, très vite, la source se tarira.

Que lisent les Neuchâtelois en cette année 1845? Dans son histoire de la presse romande (*), feu Jean-Pierre Chuard note que quoique la ville de Neuchâtel ait été durant tout le XVIII^e siècle un important centre d'édition et d'impression, aura que ternit la Révolution française, jusqu'en 1831 la Principauté n'aurait que deux journaux à elle: la «Feuille d'Avis de Neuchâtel» et celle des Montagnes, celle-ci paraissant au Locle. Mais l'une et l'autre étaient des journaux d'annonces, comme tels chiches d'informations et plus encore d'articles de politique «que la censure n'aurait pas tolérés (...). C'était au dire d'un journaliste de 1831 d'innocentes productions tour à tour lues et relues jusqu'à ce que le jeudi suivant en fit éclore de nouvelles».

Faute de grives, mais peut-être vaut-il mieux parler de merles en l'occurrence, les gens de la Principauté lisaient sans aucun doute des journaux de l'étranger, de France peut-être, mais à coup plus sûr, les trois titres portant les idées libérales qu'étaient alors le «Journal de Genève», la «Gazette de Lausanne» et le «Nouveliste vaudois».

Ces idées en donnèrent à leur tour aux Neuchâtelois et avant que la loi sur la presse du 25 octobre 1831 ne soit promulguée, sept publications, toutes se voulant le reflet des problèmes politiques de l'heure, vont sortir de presse que sont la «Revue neuchâteloise» «désireuse de secouer l'opinion publique et de l'orienter vers la Suisse», «Le Messager Neuchâtelois» d'Alphonse Armand, «Le Neuchâtelois» de tendance monarchiste comme le seront les «Feuilles Neuchâteloises», «Le Journal de Neuchâtel» – taxé de «libéralisme généreux», il devra émigrer à Berne

après le procès fait à ses deux rédacteurs, Gonzalve Petitpierre et Eusèbe-Henri Gaullieur –, «L'Echo du Jura», ici le premier journal chaux-de-fonnier, et «Le Constitutionnel Neuchâtelois». Sans être confidentiel, leur tirage ne doit pas dépasser quelques centaines d'exemplaires; ils émanent de

groupes d'intellectuels, parfois même de particuliers.

Feuilles d'automne

A noter que ce Petitpierre était le frère d'un médecin de Couvet qui fut député au Corps législatif, joua un grand rôle dans le soulèvement

de 1831, fut condamné à mort et, sa peine ayant été commuée en détention à perpétuité, mourut en prison en 1834. Il était le filleul de Napoléon et de Joséphine, née Tascher de La Pagerie.

Danseront-ils plus qu'un été? A peine, seul «Le Constitutionnel» passant le cap propre aux autres des six à sept mois, mais tous, à des titres divers, auront une influence sur les deux tentatives insurrectionnelles d'Alphonse Bourquin. Fut-ce pour autant une «presse-brûlot»? Jean-Pierre Chuard ne le pense pas qui, sans dénier à cette floraison de titres «la part due aux événements politiques locaux et à un courant général favorable à la liberté d'expression», remarque qu'elle s'inscrivait «dans une perspective plus large de promotion culturelle». L'automne fera donc très vite tomber ces feuilles et seul «Le Constitutionnel» continuera à paraître, «jouissant d'une sorte de monopole de l'opinion jusqu'en 1848».

◇ Cl.-P. Ch.



NEUCHÂTEL DANS LES ANNÉES 1840 – Une si tranquille petite ville...

Musée d'art et d'histoire-Neuchâtel

(*) «Des journaux et des hommes». Editions Cabédita, Yens-sur-Morges.

Anciennes maisons de commerce neuchâtelois

1913 178844-014

infoSUISSE

Information Horlogère et Industrielle

Renseignements commerciaux et financiers
Service juridique et recouvrements
Protection de la propriété industrielle

Depuis plus de 80 ans au service de l'industrie et du commerce, en Suisse et à l'étranger.

Grenier 18
La Chaux-de-Fonds
Tél. 039 / 23 17 56

1913 178863-075

GAILLE SA

CONSTRUCTION EN BOIS
CHARPENTE MENUISERIE

038 55 28 28 2027 FRESENS/ST-AUBIN

1919 178858-025

Biscuits

Neuchâtel

MAGASIN
13, place des Halles
Tél. 25 48 25

FABRICATION
Prébarreau 21
Tél. 25 95 92



Succ. R. BALLERSTEDT

1919 178857-033



Depuis 1919
à Neuchâtel

Angle rues Seyon-Hôpital
2000 Neuchâtel
Tél. (038) 25 20 49

Walder

Confiseur-chocolatier

1929 179180-066

Jusqu'en 1970 à la rue de la Treille,
ensuite à la rue du Trésor, la

FROMAGERIE BILL

de père en fils
depuis 1929
vous offre du bon fromage

1929 178875-115

JEANPAIRE SA

TRANSPORTS INTERNATIONAUX DEMENAGEMENTS
GARDE-MEUBLES LOCATION CONTAINER

2300 La Chaux-de-Fonds
Tél. 039/26 18 28 - Fax 039/26 18 31

Notre expérience + votre confiance
pour satisfaire vos exigences

1929 178975-008



ENTREPRISE DE BÂTIMENTS

F. PIEMONTESI SA

FONTAINEMELON

Terrassement - Maçonnerie - Carrelage - Béton armé
Téléphone (038) 53 51 66

1934 178974-005



Buchs frères

FENÊTRES SUR MESURE bois, bois-métal
CHARPENTE - MENUISERIE
COUVERTURE - SCIERIE
CONSTRUCTIONS AGRICOLES

038 / 65 11 28 - Fax 038 / 65 12 28
2117 LA CÔTE-AUX-FÉES

1937 178866-120

Boucherie chevaline

P.-A. CHALLANDES

2000 NEUCHÂTEL
Rue des Moulins 4
Téléphone (038) 25 33 74

Fondue bourguignonne
Fondue chinoise



1945 178850-070

PERRET S.A.

MAÎTRISE FÉDÉRALE

FERBLANTERIE
INSTALLATIONS
SANITAIRES



LE LANDERON
Tél. (038) 51 34 30

1946 178766-007

L.B.G. S.A.

Lavoyer - Bettinelli - Girod

Travaux publics - Génie civil
Aménagements extérieurs - Épuration
Construction de chemins - Plantation
Goudronnage

Flamme 12
COUVET
Tél. 63 24 04
ou 63 24 64

Collège 49
LA CHAUX-DE-FONDS
Tél. (039) 28 32 06

1949 178860-072

STOPPA, CARAVAGGI



FILS SA

Constructions - Réparations - Transformations
Carrelages - Revêtements

13, rue des Poudrières - 2006 Neuchâtel
Tél. (038) 255 721

1950 178849-117

ROSSEL

chauffage
ventilation

installations
réparations
entretien

ROSSEL S.A. chauffage ventilation
Verger-Rond 7a - 2000 Neuchâtel

1950 178869-119

PLASTIGLAS SA

DÉVELOPPEMENT INDUSTRIEL & ARTISTIQUE D'ARTICLES EN VERRE ACRYLIQUE
PVC, PP, & AUTRES MATIÈRES PLASTIQUES

Rouges-Terres 1 A CH-2068 HAUTERIVE
Tél. (038) 33 45 33

1951 178856-114

Benoit

TAPIS, MEUBLES
RIDEAUX, LITERIE
REVÊTEMENTS DE SOL

DEPUIS 44 ANS AU
SERVICE DE LA CLIENTÈLE

MAILLEFER 25-29
NEUCHÂTEL - TÉL. 30 48 78

1952 178967-006

CUISINES D.P.

Droz & Perrin S.A.



Grande exposition
LE SAMEDI OUVERT

2108 COUVET Tél. (038) 63 13 59

1956 178865-036



CHAUFFAGES
SANITAIRES
FERBLANTERIE

Saint-Aubin

φ (038) 55 13 29
55 29 55
FAX 55 31 54

SIMONIN PORRET SA

M + F

1957 178855-111



Appareils ménagers
Réparations - Vente
Echange

Toutes marques
Location - vente
Facilités de paiement

MARCEL
GRILLON

Magasin-Atelier
R.F. Bovet 30
Areuse

(038) 42 28 50

Agent officiel 

1959 178852-076

VOTRE SPÉCIALISTE
EN DÉCORATION
D'INTÉRIEUR



TAPIS D'ORIENT
ET REVÊTEMENTS DE SOLS

HASSLER

12, rue Saint-Honoré
2001 NEUCHÂTEL

1963 178976-091

Manufacture d'orgues Saint-Martin sa

2055 SAINT-MARTIN (NE)
Tél. (038) 53 31 21

Construction, entretien,
relevage et accordage d'orgues

1964 178867-034



GARAGE FRANCIS ZEDER

2016 CORTAILLOD
Tél. (038) 42 10 60



LA MEILLEURE PUBLICITÉ
31 ANS DE SERVICE
PERSONNALISÉ

1966 178871-126

entreprise générale d'électricité
téléphone concession a et b
appareils ménagers



meillard
cressier
glaus sa

route de l'areuse 4 2016 cortaillod
tél. 038/42 11 52

ru de corcelles 4 c
2034 peseux
tél. 038/31 12 17

1969 178862-121

CARROSSERIE DE BOUDRY

F. & G. VICARIO
Maîtrise et brevet fédéral



DU TRAVAIL
SOIGNÉ!

Marbre pour châssis
Peinture au four

Rue des Rochettes 18, 2017 Boudry
TEL. 038/ 42 13 39

Lustrage
au Teflon®

1970 178871-107



Eric Challandes & Fils

Plâtrerie - Peinture
Papiers peints
2053 Cernier

Tél. 038 53 16 54
53 19 91
Fax 038 53 57 79

1974 178890-074

CHAUFFAGES CENTRAUX SANITAIRES

Armand Ceresa

Brûleurs à mazout - Citernes
Transformations - DEVIS

2036 Cormondrèche
Tél. (038) 31 78 35

1975 178874-116

régimmob sa

gérance d'immeubles 2001 neuchâtel

ruelle william-mayor 2

téléphone 038 24 79 24 ccp 20-346-2

1977 178853-053



RENÉ THUELER

MATERIEL DE SOUDURE . SCHWEISSTECHNIK

2087 Cornaux Zone industrielle
Tél. 038 / 47 18 36 - Fax 038 / 472 845

1978 178873-108

Chrys

LA NOUVELLE COLLECTION
DE PRINTEMPS EST LÀ!

Manteaux, costumes, robes, jupes, etc...

LA VRAIE SPÉCIALISTE
DE LA GRANDE TAILLE 36 à 60

Rue des Chavannes 15 - 2000 Neuchâtel

1980 178968-105







HYUNDAI

Garage Peter

Les Provins 2087 CORNAUX Tél. 47 17 57

1984 178871-118

Une entreprise qui colore la vie

FÉVRIER PEINTURE

BACONNIÈRE 7 / 2017 BOUDRY
TEL. 038/42 48 15 / FAX 038/42 24 15

1987 178851-113

Salon Canin

« Chez Lala »



Elisabeth et Gilbert
JACOT
Jardinière 115



La Chaux-de-Fonds
☎ 039/23 03 63

L'affection en plus

1988 178854-112

G.DENTAN

ÉTANCHEITE

J. RYSER S.A.

Il faut plus qu'un bon matériau pour
étancher durablement un bâtiment. Dans la
construction et la rénovation notre
expérience fait ÉCHEC AU TEMPS

2301 La Chaux-de-Fonds, rue des Entrepôts 41,
case postale 713, tél. 039/26 85 25, fax
039/26 96 77

2000 Neuchâtel, succursale, av. de Bellevaux 4,
tél. 038/25 74 81, fax 038/21 47 45

1992 178970-110

COULEURS

filistorf

Neuchâtel

Rue de l'Ecluse 15 2000 Neuchâtel
Tél. 038-25 17 80
Fax 038-21 37 92

SIKKENS - Dépositaire Bâtiments et Automobiles

CAPAROL - Peinture pour bâtiments

BEAUX-ARTS - Grand choix pour artistes

DUPLI-COLOR Auto-Spray

L'EXPRESS

pub'

Tél. 038/25 65 01

Chaque jour
(du lundi au vendredi)
à l'écoute des anciennes
et des nouvelles maisons
de commerce
neuchâtelois...



Paraît chaque jour, du lundi au samedi Délai: l'avant veille de la parution à 12 h

À LOUER À BOUDRY
Fbg Philippe-Suchard 8 et 10
dans un cadre agréable, à proximité des écoles, des commerces et des transports.

APPARTEMENTS NEUFS

3 pièces	Fr. 1120.- + charges
3½ pièces	dès Fr. 1260.- + charges
4½ pièces	dès Fr. 1460.- + charges
5½ pièces	dès Fr. 1610.- + charges
5½ attique	Fr. 2000.- + charges

Places de parc extérieures Fr. 40.-
Entrée tout de suite ou à convenir.

Pour tous renseignements:

Régie F. Bernasconi et Cie
Clos-de-Serrières 31
2003 Neuchâtel.
Tél. (038) 31 90 31

À LOUER À NEUCHÂTEL
179319-126
Vy-d'Etra 28
pour date à convenir

2 PIÈCES
de plain-pied
avec jardin, cuisine parfaitement agencée.
Fr. 870.- + charges.

CLAUDE MAYOR 038 24 22 52

A louer à Corgémont 196595-126

LOCAUX DE BUREAUX
dans bâtiment rénové et transformé.
Prix de location dès Fr. 105.-/m²/an.
Pour renseignements: INTEGRA,
Immobilier AG, tél. (01) 830 55 33.

A louer **cti**
gestion immobilière sa
Raffinerie 1 2004 Neuchâtel Tél. (038) 24 20 07

Tout de suite ou pour date à convenir à Neuchâtel

appartements 2 et 3 pièces
Dès Fr. 690.- + charges. 178531-126

UNPI
UNION NEUCHÂTOISE
DES PROFESSIONNELS DE L'IMMOBILIER

L'EXPRESS

Bulletin de changement d'adresse

à faire parvenir 5 jours à l'avance soit à notre réception rue Saint-Maurice 4, soit par courrier à: L'EXPRESS, service de diffusion, case postale 561, 2001 Neuchâtel ou par FAX: 038 / 243 614.

N° abonné: _____

ADRESSE ACTUELLE (domicile)

Nom: _____
Prénom: _____
Rue: _____ N°: _____
N° postal: _____ Localité: _____

NOUVELLE ADRESSE (vacances ou définitive)

Nom: _____
Prénom: _____
c/o: _____
Rue: _____ N°: _____
N° postal: _____ Localité: _____
Pays: _____
Valable dès: _____

Reprise de la distribution au domicile le: _____

Expédition par courrier normal ou avion

AVIS IMPORTANT: Les ordres ne sont pas acceptés par téléphone, ils ne peuvent devenir effectifs que 3 jours (samedi et dimanche non compris) après réception de la demande par notre service diffusion.

Les changements d'adresse ne sont pas effectués pour une durée inférieure à 6 jours ouvrables. Pour tout changement effectué, il est perçu une taxe de Fr. 3.-

L'indication du numéro postal est indispensable pour la Suisse et pour les autres pays qui l'ont introduit. Les expéditions par avion doivent être spécialement demandées. Sans indication, les expéditions sont effectuées par courrier normal.

L'EXPRESS décline toute responsabilité en cas de distribution défectueuse à l'étranger et de demandes formulées d'une manière incomplète ou peu lisible.

Espace réservé à **L'EXPRESS**

Code Sect. Bande JA Taxe Port AV

A découper et à conserver

A louer à La Coudre pour fin mars

SURFACE COMMERCIALE
accessible avec véhicules légers, à l'usage de commerce ou industrie non bruyante.

Etude Ribaux von Kessel
Avocats et notaire
Promenade-Noire 6
Neuchâtel. Tél. 24 67 41. 179303-126

178999-126

CASTEL REGIE
A louer à Neuchâtel
Rue Matile 2

BEL APPARTEMENT DE 2½ PIÈCES AVEC CACHET

Entièrement rénové, cuisine agencée.
Loyer Fr. 780.- + charges.
Libre dès le 1^{er} avril 1995.

2034 Peseux (038) 31 78 03

PROGESTIM
GÉRANCES IMMOBILIÈRES

BEVAIX - À LOUER
tout de suite ou à convenir

appartement de 2½ pièces
avec aide fédérale

Cuisine agencée, salle de bains/W.-C., cave.
Loyer de base: Fr. 766.- + charges.
Pour traiter: 179360-126

7, rue des Terreaux - Case postale 1259 - 2001 Neuchâtel
Tél. (038) 21 23 17 - Fax (038) 25 15 50

196498-126

À LOUER À NEUCHÂTEL
Port-Roulat
pour le 1^{er} mars 1995

3 PIÈCES
cuisine agencée.
Fr. 850.- + charges.

CLAUDE MAYOR 038 24 22 52

À LOUER À BOUDRY 178956-126
Fbg Ph.-Suchard 46
pour date à convenir

MAGNIFIQUE APPARTEMENT DE 5½ PIÈCES
cuisine agencée, séjour avec balcon, 4 chambres, 2 salles d'eau, cave, ascenseur.
Fr. 1543.- + charges.
Garage et place de parc à louer séparément.
Possibilité d'obtenir un abaissement supplémentaire (aide fédérale).

CLAUDE MAYOR 038 24 22 52

Rue Saint-Nicolas 26
Neuchâtel

49 m² env.
de locaux sis au rez-de-chaussée, à louer à usages multiples.
Fr. 600.- + Fr. 50.- charges.
Pour visiter: (038) 25 39 91.
SOGIROM, Maupas 2,
Lausanne, (021) 311 25 66 67.
179376-126

À LOUER À NEUCHÂTEL 178965-126
Rue de la Caille
Entrée à convenir

APPARTEMENTS NEUFS
3½ PIÈCES 71 m² Fr. 1208.- + charges
Cuisine agencée, coin à manger, séjour, balcon, chambres, bains, hall.
Accès aisé avec ascenseur.
Possibilité d'obtenir un abaissement supplémentaire (aides fédérale, cantonale, communale).
Places de parc dans garage collectif.

CLAUDE MAYOR 038 24 22 52

A louer au LANDERON

STUDIO
cuisinette agencée, salle de bain, W.-C.
Dès Fr. 390.- + charges.
Tél. (038) 24 20 07. 178434-126

PESEUX
A louer pour fin mars à la rue Ernest-Roulet

3 PIÈCES AVEC BALCON
avec tout confort. Loyer Fr. 830.- + charges. Place de parc Fr. 50.-
Etude Ribaux von Kessel, avocats et notaire, Promenade-Noire 6 Neuchâtel. Tél. 24 67 41. 179354-126

À LOUER À BOUDEVILLIERS
dans un immeuble ancien entièrement rénové, au centre du village

GRAND STUDIO
Fr. 690.- + charges.
3½ PIÈCES EN DUPLEX
dès Fr. 1260.- + charges.
PETITE CONCIERGERIE à pourvoir avec logement de 3½ pièces.
Libre tout de suite ou à convenir.
Pour tous renseignements: 196520-126

Régie F. Bernasconi et Cie
Clos-de-Serrières 31
2003 Neuchâtel.
Tél. (038) 31 90 31

À LOUER À BOUDRY 178955-126
Rue Louis-Favre 28
Pour entrée à convenir

APPARTEMENTS 3½ PIÈCES
avec cachet. Cuisine agencée, séjour avec ou sans cheminée, 2 chambres, balcon, salle de bains, W.-C. séparés, cave.
Dès Fr. 1250.- + charges.

CLAUDE MAYOR 038 24 22 52

AIDEZ CELUI QUI A BESOIN

DONNEZ DE VOTRE SANG SAUVEZ DES VIES

Au centre du village de Colombier
à louer dès le 1^{er} avril 1995

GRAND STUDIO 85 m²
Cuisine agencée - poutres apparentes, cheminée - place de parc extérieure.
Fr. 880.-/mois, charges comprises.
Renseignements: tél. 31 62 48 entre 12 h et 15 h. 132764-126

PROGESTIM
GÉRANCES IMMOBILIÈRES

BEVAIX - À LOUER
dès le 1^{er} avril 1995

appartement de 5½ pièces
avec aide fédérale

Cuisine agencée, salle de bains-W.-C., cave, balcon.
Loyer de base: Fr. 1505.- + charges.
Pour traiter: 179359-126

7, rue des Terreaux - Case postale 1259 - 2001 Neuchâtel
Tél. (038) 21 23 17 - Fax (038) 25 15 50

COLOMBIER
A louer pour fin mars à la rue des Sources

2½ PIÈCES
avec tout confort et cuisine agencée.
Loyer Fr. 968.- + charges.
Parc Fr. 50.-

Etude Ribaux von Kessel
avocats et notaire
Promenade-Noire 6
Neuchâtel. Tél. 24 67 41. 179294-126

À LOUER À NEUCHÂTEL 178957-126
Rue des Chavannes 19
pour le 1^{er} avril 1995

STUDIO MANSARDÉ
avec cachet.
Magnifique vue sur le vieux Neuchâtel.
Fr. 650.- + charges.

CLAUDE MAYOR 038 24 22 52

179318-126

CASTEL REGIE
A louer à Couvet
Pierre-Dubied 18

APPARTEMENT DE 2 PIÈCES
Cuisine agencée.
Loyer Fr. 390.- + charges.
Libre tout de suite.

2034 Peseux (038) 31 78 03

À LOUER À PESEUX
Rue du Verger 3
dans villa locative, centre de la localité, proche des transports publics et centres commerciaux

4½ pièces 1^{er} étage
Cuisine agencée.
Loyer mensuel Fr. 1495.- + charges.
Libre tout de suite ou date à convenir.

Gérance ROSSETTI
Tél. (038) 57 10 65. 132748-126

PROGESTIM
GÉRANCES IMMOBILIÈRES

À LOUER NEUCHÂTEL
Tout de suite ou à convenir

3 pièces
rez-de-chaussée
Cuisine agencée, bains/W.-C., cave.
Loyer: Fr. 950.- + charges.
Pour traiter: 179358-126

7, rue des Terreaux - Case postale 1259 - 2001 Neuchâtel
Tél. (038) 21 23 17 - Fax (038) 25 15 50

Rue de la Perrière à NEUCHÂTEL
à louer divers appartements de

1 et 2 pièces
Loyer dès Fr. 570.- + charges, avec possibilité de place de parc.
Laissez-vous tenter et appelez la
RÉGIE GÉRALD ROSSET S.A.
Tél. 021/626 29 33 196155-126

A louer pour fin mars à la rue de la Dime avec vue sur le lac

SPACIEUX STUDIOS NON MEUBLÉS
avec tout confort et cuisine agencée.
Loyer Fr. 618.- / Fr. 650.- + charges.
Etude Ribaux von Kessel
avocats et notaire
Promenade-Noire 6
Neuchâtel. Tél. 24 67 41. 179317-126

À LOUER À PESEUX 196494-126
Rue du Tombet
pour date à convenir

3 PIÈCES
cuisine, salle de bains, 3 chambres, balcon.
Fr. 900.- + charges.

CLAUDE MAYOR 038 24 22 52

A louer, quartier Maladière, Neuchâtel

trois pièces, avec balcon
cuisine agencée, salle de douches.
Libre le 1^{er} avril 1995. Location Fr. 950.- + Fr. 100.- (charges).
Tél. (038) 24 40 88. 179353-126

A louer **cti**
gestion immobilière sa
Raffinerie 1 2004 Neuchâtel Tél. (038) 24 20 07

Pour le 1^{er} mai 1995 à Peseux 196489-126

appartement 4 pièces
cuisine agencée, tout confort.

UNPI
UNION NEUCHÂTOISE
DES PROFESSIONNELS DE L'IMMOBILIER

LE LANDERON

GRAND 4 PIÈCES
au bord du lac, balcon. Fr. 1300.- + charges. 196747-126
Tél. 038/41 21 59.

BOUDRY
Rue Louis-Favre

GRAND 3½ PIÈCES
cuisine agencée, terrasse. Fr. 1350.- + charges. 196748-126
Tél. 038/41 21 59.

Rue des Parcs 129 Neuchâtel
À LOUER
1 PIÈCE
dès Fr. 450.- + charges. 195418-126
Pour visiter: (038) 25 93 17, SOGIROM, Lausanne, (021) 311 25 66.

DONNER DU SANG SAUVER DES VIES

APP. DE VACANCES

vacances en FRANCE
MÉDITERRANÉE - CORSE - ATLANTIQUE. Au bord de mer ou dans le magnifique arrière-pays 700 appart. et villas à louer. Propriétaires privés, soucieux de bien vous accueillir. Liste 1995 gratuite. LUK, Pichard 9, 1003 Lausanne 021/320 71 06
22-264865/ROC

CHAMBRES

Neuchâtel 195783-130
A louer pour le 1^{er} avril 1995
chambre indépendante
Fr. 220.-
Au fbg de l'Hôpital, à proximité de l'Université.
Pour tous renseignements, appelez
TRANSPAN AG
Uegenschafftenverwaltung
Tel. 031 301 07 54 / Fax 031 301 09 03
Langgassstrasse 54, 3000 Bern 9

DEMANDES À LOUER

Cherche à louer, éventuellement acheter
un appartement terrasse, attique ou villa
environ 130-160 m².
Région Peseux - Corcelles
Auvonnier - Colombier.

Ecrire à L'EXPRESS
2001 Neuchâtel
sous chiffres 125-2656. 179099-126

Infographies Pascal Tissier **L'EXPRESS**
Sources: J-F Rumley, Observatoire cantonal,
Keystone et Météo France.

LE CIEL AUJOURD'HUI

Sale temps pour les poissons, la pêche est de saison

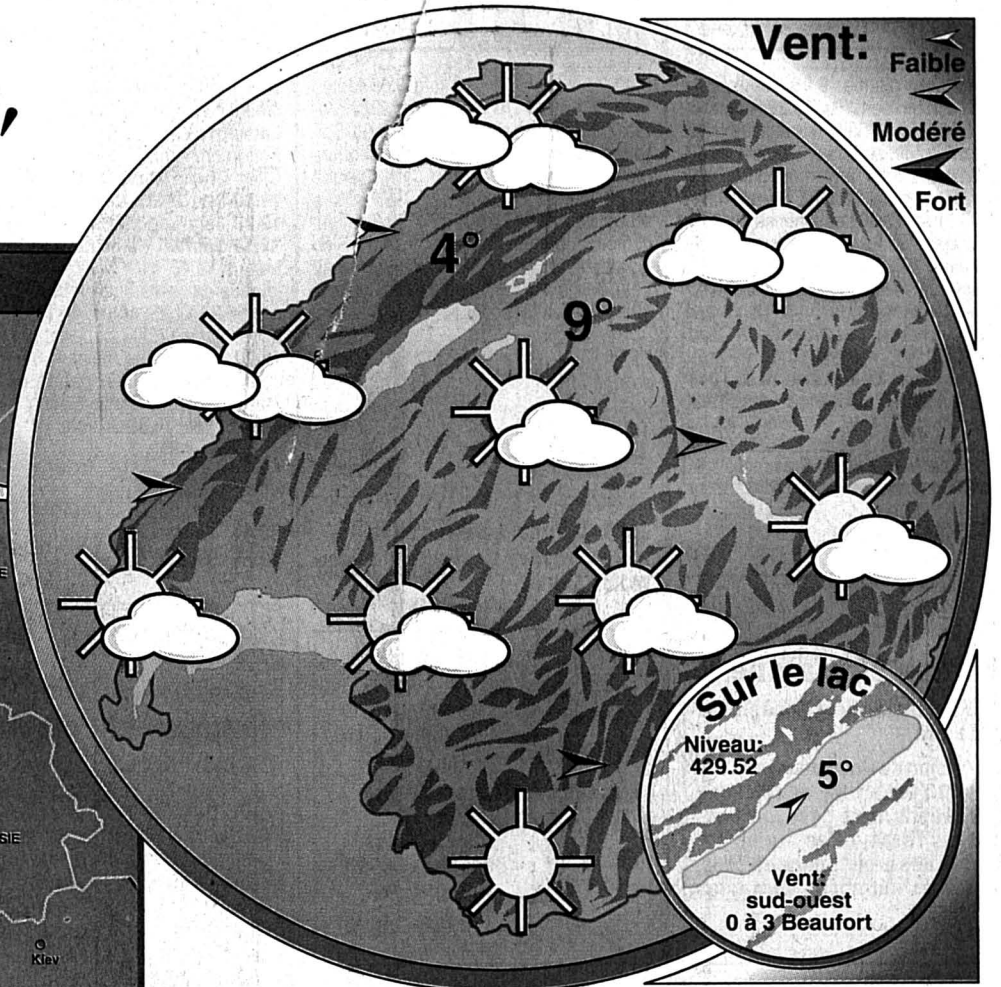
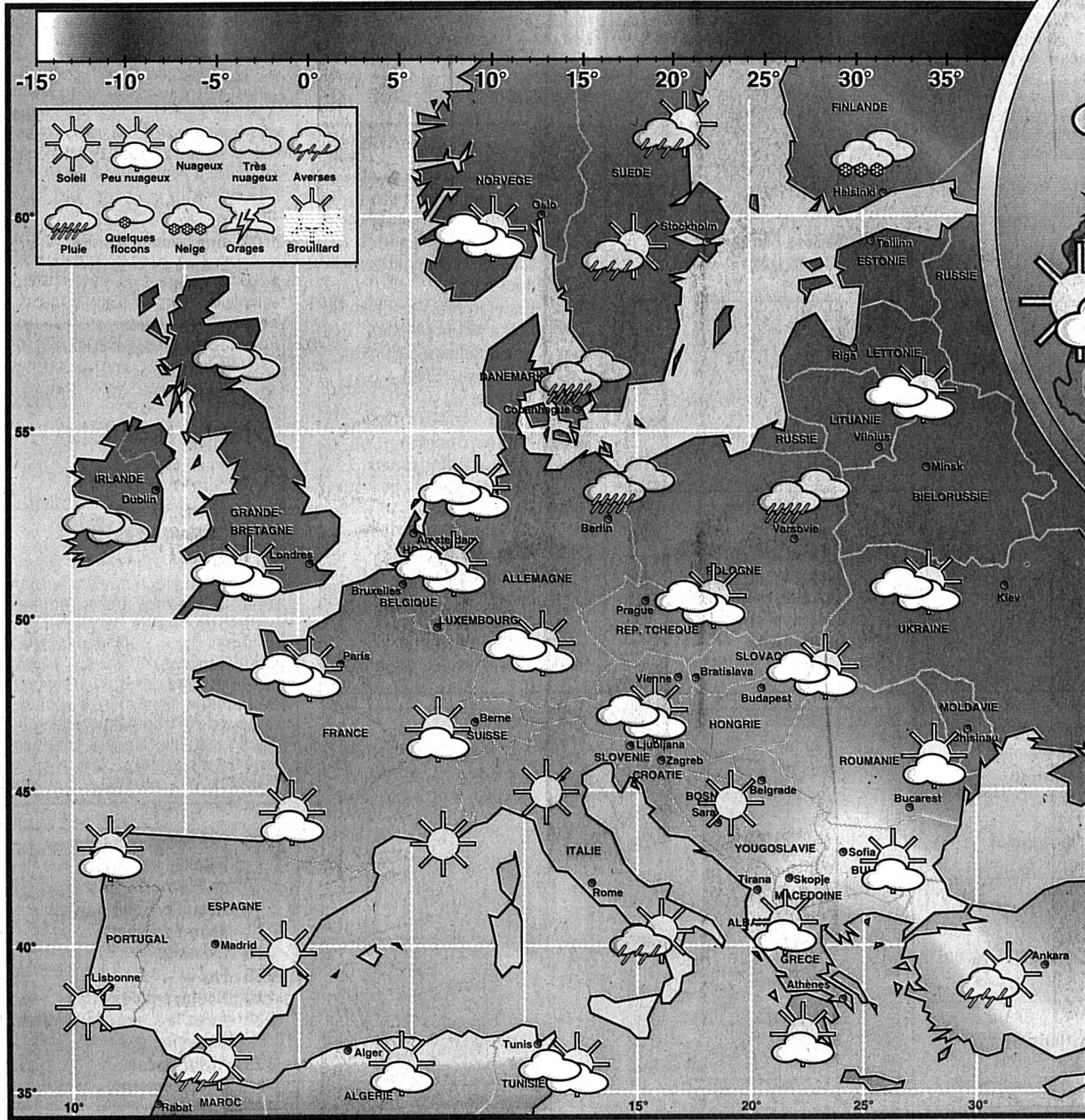

Situation générale: un anticyclone s'étend du proche Atlantique à l'Europe centrale. Une perturbation liée à un afflux d'air plus chaud frôlera notre pays aujourd'hui.

Prévisions jusqu'à ce soir: nord des Alpes, Valais, nord et centre des Grisons: temps en bonne partie ensoleillé, passages de nuages élevés. Température en plaine de -3 à l'aube à 9 l'après-midi. A 2000 m, 0 à la mi-journée. Sud des Alpes et Engadine: beau temps. Température de 4 le matin à 10 l'après-midi.

Evolution probable jusqu'à samedi: assez ensoleillé et doux. Jeudi, nuageux, quelques pluies possibles. Vendredi et samedi, souvent très nuageux, quelques précipitations. Limite des chutes de neige s'abaissant à basse altitude.

Au sud des Alpes: demain, encore partiellement ensoleillé. Dès jeudi, souvent très nuageux, quelques précipitations.

Mardi 28 février 1995

La lune décroît

Soleil	Lune
Lever: 7h16	Lever: 6h18
Coucher: 18h15	Coucher: 17h28

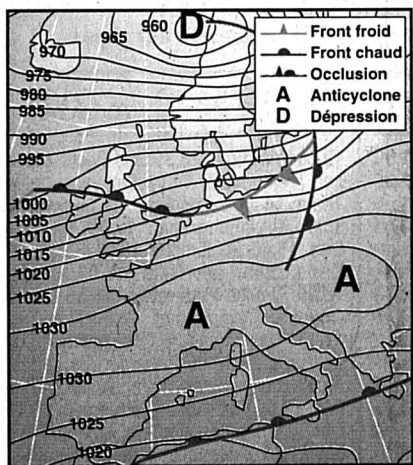

CARTE DE L'EUROPE ET DU PROCHE ATLANTIQUE - Prévisions pour aujourd'hui à midi

Dans la région	Demain	Après-demain	Tendance
Ciel			
Temp.	12° ↑	8° ↓	6° ↓

ÉVASION

Plein les yeux



CARNAVAL DE RIO - La traditionnelle parade des écoles de samba a toujours autant de succès. Ça vous étonne?

TEMPÉRATURES

Hier à 13 heures

En Suisse

Zurich	très nuageux,	2°
Bâle-Mulhouse	peu nuageux,	5°
Berne	très nuageux,	2°
Genève-Cointrin	beau,	6°
Sion	beau,	5°
Locarno-Monti	beau,	12°

Ailleurs en Europe

Paris	peu nuageux,	8°
Londres	pluie,	6°
Dublin	bruine,	10°
Amsterdam	très nuageux,	7°
Bruxelles	peu nuageux,	7°
Francfort-Main	peu nuageux,	6°
Munich	très nuageux,	2°
Berlin	peu nuageux,	3°
Hambourg	peu nuageux,	6°
Copenhague	peu nuageux,	5°
Stockholm	peu nuageux,	-1°
Helsinki	très nuageux,	1°
Innsbruck	averses neige,	4°
Vienne	très nuageux,	5°
Prague	très nuageux,	3°
Varsovie	peu nuageux,	4°
Moscou	très nuageux,	2°
Budapest	très nuageux,	8°
Belgrade	peu nuageux,	8°
Athènes	beau,	20°
Istanbul	peu nuageux,	18°
Rome	très nuageux,	13°
Milan	beau,	13°
Nice	peu nuageux,	14°
Palma	beau,	13°
Madrid	beau,	9°
Barcelone	pluvieux,	17°
Lisbonne	pluvieux,	14°
Las Palmas	très nuageux,	16°

Autres continents

Buenos Aires	nuageux,	27°
Chicago	pluvieux,	8°
Jérusalem	non reçu	
Johannesbourg	nuageux,	30°
Los Angeles	nuageux,	19°
Mexico	nuageux,	24°
Miami	nuageux,	26°
Montréal	temps clair,	-13°
New York	pluvieux,	4°
Pékin	temps clair,	8°
Rio de Janeiro	temps clair,	40°
San Francisco	nuageux,	18°
Sydney	nuageux,	26°
Tokyo	nuageux,	6°
Tunis	peu nuageux,	17°

OBSERVATOIRE

Conditions météorologiques du 27 février 1995 communiquées par l'Observatoire cantonal de Neuchâtel: températures: moyenne: 2,5°; 6h30: 1,9°; 12h30: 3,5°; 18h30: 2,4°; max: 5,8°; min: 1,1°. Précipitations: 0,2 mm. Vent dominant: variable mais se stabilisant à l'est entre 10 h et 15 h faible. Etat du ciel: couvert avec de belles éclaircies, faibles averses de pluie et de neige principalement entre 12 h et 13 heures.

PRESSIION BAROMETRIQUE (490m)

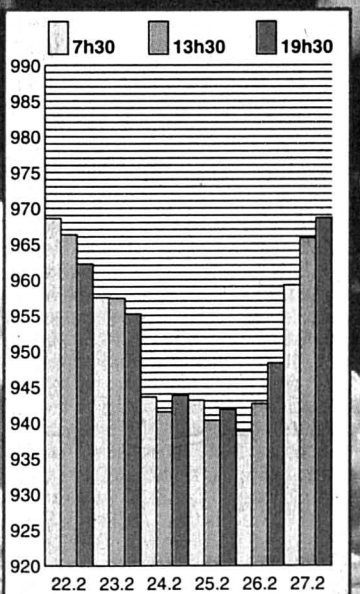

CHAUFFAGE

Contrôle continu des installations de chauffage (température extérieure moyenne et degrés-jours)
Semaine du lundi 20 février 1995 au dimanche 26 février 1995

Neuch. (ville):	5,9°C	98,8 DJ
Littoral ouest:	5,9°C	98,6 DJ
Littoral est:	5,3°C	103,2 DJ
Val-de-Ruz:	2,4°C	123,0 DJ
Val-de-Travers:	2,9°C	119,9 DJ
La Brévine:	0,6°C	135,6 DJ
Le Locle:	2,0°C	125,9 DJ
La Chx-de-Fds:	0,9°C	133,4 DJ
Vue-des-Alpes:	-0,9°C	146,2 DJ

Service cantonal de l'énergie, (tél. 038/39 67 20)

CLIN D'ŒIL

Voleurs en culottes courtes

Trois enfants âgés de neuf à douze ans ont été arrêtés samedi à Bâle. Ils s'étaient introduits par effraction dans un garage et avaient volé une voiture. Le conducteur, âgé de onze ans, a provoqué pour 4000 francs de dégâts en manœuvrant le véhicule, a indiqué hier le juge des mineurs de Bâle-Ville.

Les trois enfants ont brisé une vitre pour entrer dans le garage. Ils se sont emparés de clés de voiture. Ils ont réussi à mettre en marche un véhicule d'occasion muni d'une boîte de vitesse automatique. En manœuvrant pour sortir de la cour du garage, les enfants ont touché le mur à plusieurs reprises et endommagé la voiture. Une voisine a prévenu la police.

Le tout jeune conducteur pouvait à peine voir par-dessus le volant, a précisé le juge des mineurs. Les trois enfants ont été remis à leurs parents. Ils devront répondre de vol de voiture et de conduite d'un véhicule sans permis et sans assurance. /ats