

L'EXPRESS

FEUILLE D'AVIS DE NEUCHÂTEL

LE CHIFFRE: 2,25



C'EST, EN SUISSE, LE NOMBRE D'HABITANTS PAR VÉHICULE PRIVÉ
(AU 1-1-1993) PT-E

Source: Quid 95

Une TVA bien sage

Monsieur Prix n'a pas constaté d'abus massif suite à l'introduction de la TVA. Mais Joseph Deiss compte bien s'attaquer avec détermination aux profiteurs que le public lui a signalés. Depuis le début de l'année, la surveillance des prix a déjà reçu 330 annonces. Du pain sur la planche.

Page 7

● Lire ci-dessous notre commentaire

E

Petit effet, vives réactions

Par Raymond Gremaud



L'arbre des augmentations abusives du café crème et de la coupe de cheveux semble cacher une forêt de hausses beaucoup plus raisonnables! En tout cas, le passage à la TVA n'a de très loin pas entraîné de relèvement général des prix de 6,5 pour cent.

La publication des premiers indices cantonaux des prix à la consommation en témoigne, l'inflation se révèle loin de ce que craignaient nombre d'économistes. Et même Monsieur Prix, Joseph Deiss, a le sentiment que «les offreurs et les consommateurs ont compris que le report maximal de la charge nouvelle effective était dans l'intérêt de l'économie nationale dans son ensemble». Autrement dit, sous la pression de consommateurs vigilants, peu auraient profité de l'introduction de la TVA pour camoufler des hausses.

Il se vérifie par contre que les consommateurs réagissent très vivement aux augmentations jugées exagérées. Ainsi le public a-t-il déjà signalé à Monsieur Prix une avalanche de 330 hausses paraissant injustifiées, alors que la moyenne des demandes à la Surveillance des prix avoisine habituellement les 600 par année.

Ces vives réactions sont compréhensibles. A écouter Joseph Deiss, restaurateurs, mais aussi pharmaciens et diffuseurs de journaux notamment, auraient eu la main lourde, l'introduction de la TVA servant de beau prétexte. Il faut déplorer vivement ces abus. Ils font croire que le peuple et les cantons ont été roulés dans la farine, le fameux 28 novembre 1993, date à laquelle, après trois essais infructueux, ils ont donné leur feu vert à la TVA. C'est au point que si la TVA était à nouveau présentée en votation populaire, elle irait certainement à l'échec.

Certes, les secteurs dont les prix sont le mieux connus du public ont le plus tiré profit de la situation. La TVA n'en est pas pour autant une mauvaise chose! Avec Monsieur Prix, il faut rappeler que la TVA constitue un progrès pour l'économie de marché dans la mesure où elle diminue les distorsions de concurrence et rapproche la Suisse des systèmes en vigueur dans l'Union européenne.

Au demeurant, ceux qui sont allés trop loin risquent de le regretter. Monsieur Prix considère ces abus comme révélateurs d'un marché qui fonctionne mal. La mécanique fédérale pourrait dès lors se mettre en marche pour éviter que soient acquises des rentes injustifiées.

N'oubliant pas que le vieil Icha créait encore des difficultés cinquante ans après son introduction, on supportera les maladies d'enfance de la TVA. Mais que ces dernières viennent de l'administration ou des vendeurs de biens et de services, elles ont intérêt à disparaître au plus vite. Le peuple veille!

◇ R. G.

ESPIONNAGE/ Crise Paris-Washington et remous politiques en France

Coup de froid



LA CIA ET LES PRÉSIDENTIELLES - L'affaire d'espionnage découverte en France et dans laquelle sont impliqués cinq agents de la CIA, dont quatre ayant un statut diplomatique, provoque une crise entre Paris et Washington. Cette affaire a en outre un prolongement politique en France, car elle fait apparaître un dysfonctionnement entre les services du ministre de l'Intérieur, le balladurien Charles Pasqua (à droite sur notre illustration), et ceux du ministre des Affaires étrangères, le chiraquien Alain Juppé (à gauche). Lire le commentaire de Guy C. Menusier.

Page 3

La MegaMicro craint la neige

Après avoir failli être annulée prématurément la semaine dernière en raison du redoux et de la pluie, la 9^{me} MegaMicro de ski de fond risque d'être submergée par la neige, dimanche matin, entre Les Cernets et La Corbatière. Une forte perturbation est en effet annoncée pour demain soir sur l'ouest de la Suisse, ce qui cause quelques soucis aux organisateurs. La course, quoi qu'il en soit, aura lieu avec, au départ, un invité de marque: le conseiller fédéral Adolf Ogi!

Page 21



MASSE - Plus de 500 participants sont attendus dimanche.

COMPTES CANTONAUX/ Déficit de 55 millions

Un léger mieux

Comptes de l'Etat de Neuchâtel

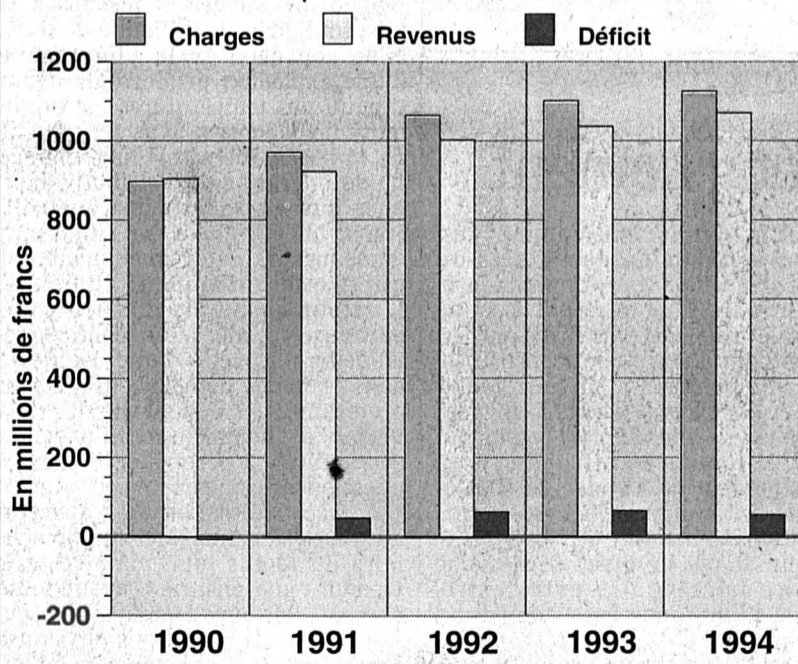

FINANCES CANTONALES NEUCHÂTELOISES - Les comptes 1994 de l'Etat, publiés hier, présentent un déficit de 55,4 millions sur un total de 1,125 milliard de francs de dépenses. Si le résultat demeure nettement déficitaire, le Château se réjouit de voir que la tendance à l'aggravation a été stoppée (65 millions en rouge en 1993) et que, pour la première fois depuis quatre ans, le verdict est plus favorable que ne le projetait le budget (64 millions). Cette amélioration est surtout due à une hausse des dépenses moins forte que prévue alors que les recettes sont restées inférieures aux attentes. Par rapport à 1993, les charges croissent de 2,2% et les revenus de 3,3 pour cent. Malgré le léger mieux constaté, le Conseil d'Etat reste persuadé de la nécessité de poursuivre les efforts d'assainissement. Présentation et commentaire.

Pascal Tissier-E

Page 11

CANTON DE NEUCHÂTEL

Mars de l'égalité

En mars, les femmes seront à l'honneur dans le canton de Neuchâtel. Pour l'occasion, le Centre culturel neuchâtelois a mis sur pied plusieurs rendez-vous à l'intention du public. Le comité de soutien au Bureau de l'égalité et de la famille (BEF) est aussi partie prenante au «Mars de l'égalité».

Page 11

VILLE DE NEUCHÂTEL

Fête des vendanges: Remo après Rémy

Le Marinois Remo Siliprandi a officiellement succédé hier soir au Saint-Blaisois Rémy Bachmann comme président central de l'Association de la Fête des vendanges de Neuchâtel. Il a déjà annoncé un changement de parcours pour le cortège des enfants dès cette année.

Page 13

LA CHAUX-DE-FONDS

Commerce local: remodelage

Avec l'arrivée sur le marché du complexe Espacité et de Métropole-Centre, plusieurs commerçants chaux-de-fonniers ont déménagé du centre-ville. Des trous commerciaux que l'on remarque, et qui ne sont pour l'heure pas comblés. A qui la faute?

Page 15

DISTRICT DE BOUDRY

Le château de Peseux vendu

L'aile est du château de Peseux, fleuron de l'ex-notaire Patrick Wavre, a été vendue hier aux enchères à la Genevoise assurances pour 1,4 million. Après la Fortuna, qui avait acquis la première partie du bâtiment en décembre, l'ensemble se trouve en mains des assureurs.

Page 15

VOTRE SOMMAIRE

► HORIZONS	
Le débat des idées.....	2
Monde.....	3-5
Suisse.....	5-7
Entreprendre.....	9
► NEUCHÂTEL	
Canton.....	11-12
Ville.....	13
Région.....	15-19
► SPORTS	
Actualité sportive.....	21-27
► EN PLUS	
Les psychologues.....	31
Dimanche.....	32
Astronomie.....	34
Agenda.....	35
Décès, naissances.....	37
Télévision.....	39
Météo.....	40
► À VOTRE SERVICE	
Mots croisés.....	6
Bourse.....	9
Feuilleton.....	22
Mot caché.....	29
► L'EXPRESS-PUB	
Marché de l'emploi 24, 26, 27, 36	
Annonces Express.....	22
Immobilier.....	18, 24

CONTRECHAMP

Grenouilles gonflées à la strasbourgeoise

Le solitaire, c'est connu, s'il échappe à la contrition, tend à s'affirmer dans l'arrogance. Cela se voit dans le privé. Cela se voit aussi dans l'espace public. C'est ainsi que la Suisse, reléguée à la traîne de l'Europe, inspire à certains citoyens, et jusque dans les contrées extérieures, d'étranges attitudes d'orgueil satisfait.

Par Louis-Albert Zbinden

L'autre jour, à Strasbourg, une délégation du Conseil national reçue au Parlement de l'Europe, son porte-voix a cru devoir faire sentir aux hôtes qui l'accueillaient le «très grand honneur» que l'UE tirerait de voir, un jour, la Suisse s'en rapprocher! «Comment dites-vous?» Oui, le «très grand honneur». Les commissaires et les députés européens n'en sont pas encore revenus, «ulcérés» par l'inconvenance de nos compatriotes, selon un confrère témoin de la scène.

C'était lundi de la semaine dernière. Le lendemain, la nuit alsacienne ayant tempéré les humeurs, la rencontre s'est déroulée. Mais il a fallu pour cela les bonnes manières du Vaudois Victor Ruffly, regrettant le comportement de ses collègues «peu habitués aux rencontres européennes» et déplorant l'image donnée de la Suisse. «Ils se considèrent, a dit Ruffly, comme les représentants du peuple élu».

Bornée, frileuse, la Suisse va mal

«Très grand honneur». Et pour le seul rapprochement. Que sera-ce à l'heure de l'intégration, si elle arrive? Avant elle, c'est l'heure de la condescendance, le dernier cri du «y'en n'a point comme nous», modèle gonflable permettant aux grenouilles helvétiques de faire les bœufs dans une prairie d'Europe. L'Alleingang ne rend pas modeste. Mais est-ce par provocation que sont envoyés à l'Europe des élus aux convictions européennes indévisibles, quand elles ne sont pas franchement hostiles comme celles du président du Conseil national?

La Suisse est dans le wagon de queue de l'Europe unie, alors qu'avant guerre déjà, des pionniers voulaient en faire la locomotive. L'idée paneuropéenne, le comte Koudenhove-Kalergi en avait ensemencé chez nous tout un terrain. Le terrain est aujourd'hui une jachère. Bornée, frileuse, la Suisse va mal. Il faut venir

d'ailleurs pour le voir. Il y a une crise de l'Europe, certes, mais positive, liée à son progrès. Il y a, au contraire, une crise de la Suisse qui désigne sa stagnation et son malaise. Où va-t-elle? Où ceux qui lui refusent l'ouverture la voient-ils se diriger? Qui parle en son nom? Qui la pilote?

A Fribourg, au début du mois, invité à un colloque sur la Suisse et l'Europe, pour avoir rappelé l'interview de Flavio Cotti au Monde du 3 décembre où notre ministre des Affaires étrangères qualifie de «voie nécessaire» celle qui mène la Suisse à la Communauté, nous nous sommes fait répondre par un professeur zurichois: «Ça, c'est Monsieur Cotti qui le dit, mais Monsieur Koller, il dit autre chose».

Avions-nous bien entendu? Nous fimes répéter. C'était bien ça: le conseil fédéral, sur l'eau de l'Europe, est un équipage flottant. Et le chef de la diplomatie helvétique n'engage pas le bateau quand il lui désigne sa route. D'autres la lui tracent à rebours, en sorte que le bâtiment ne bouge pas, et que l'Europe se fait sans nous.

«Un petit pays est-il condamné à ne pas connaître la grandeur?» Ramuz posait la question. Elle est d'actualité. «Nous avons été trop gâtés», répondait l'écrivain. Ce qui nous a manqué est le désespoir. «On n'est pas grand dans la satisfaction de soi-même». C'est dans «Besoin de grandeur». A relire et à laisser sur sa table de chevet.

A Bulle, le lendemain, les lycéens des classes terminales devaient, Dieu merci, nous réchauffer le cœur. Pour eux, l'Europe n'est plus une problématique. Elle est déjà là, et c'est la Suisse qui n'y est pas. Sur les pavés de Prague, de Stockholm, d'Athènes, ils sont chez eux. Un sondage nous avait précédé: à plus de 90% ils sont pour la jonction de la Suisse à l'Europe unie.

Beaux visages imberbes, tellement plus sages que leurs aînés! Ce sont eux qu'il faut écouter. Ils sont l'avenir. Ce sont eux qui comptent. Leur choix est un engagement, l'Europe leur volonté. Une voix me souffle: «Abaissons à quinze ans l'âge du vote et supprimons-le à soixante-cinq. Ou alors, que les suffrages jeunes pèsent trois fois plus que les vieux!» Chiche!

L.-A. Z.

MÉDIASCOPIE

Entre Erin et Albion

[...] Depuis le cessez-le-feu décrété par l'IRA en août dernier, suivi en octobre de la trêve acceptée par les paramilitaires protestants, les événements ont suivi un cours qui irrésistiblement aspire l'Ulster vers une paix durable. Evidemment, rien ne permet d'affirmer aujourd'hui que les ultras des deux bords ne tenteront pas de diviser, croyant mieux régner. Mais l'homme de la rue, toutes confessions confondues, ne veut plus du sang ni de l'horreur qui ponctuellement déchiraient son quotidien. L'opinion publique a clairement démontré son désir d'une solution négociée. Les hommes politiques et les ex-stratèges de la terreur semblent avoir compris le message.

Demain, l'Ulster, qui se réveillera sans se reconnaître vraiment irlandaise mais plus réellement anglaise, se dirigera peut-être vers une troisième voie, à la conquête d'une identité médiane qui offrirait à Belfast un rôle de pivot entre Erin et Albion.

Antoine Gessler
«Nouveliste»

Détachement

En le dénonçant comme «un ordre d'expulsion de l'Ulster du Royaume-Uni», les unionistes protestants les plus durs ont à peine forcé le trait. Car l'accord Londres-Dublin sur l'avenir de la province, présenté [mercredi] par John Major et son homologue irlandais Bruton, marque le début d'un processus qui devrait logiquement conduire au détachement de l'Ulster de la couronne britannique. On ne peut que s'en réjouir.

Epuisée par un quart de siècle de guerre triangulaire entre extrémistes protestants, forces de l'ordre britanniques et activistes catholiques, l'Ulster avait impérativement besoin d'un tel plan, seul capable de lui rendre l'espoir.

N'en déplaise au dernier carré des fidèles à Westminster, la grande force de l'accord Major-Bruton réside dans le fait qu'à côté de la mise en place d'institutions visant à rapprocher l'Eire de l'Ulster, il contient une promesse essentielle: celle de l'autodétermination comme principe absolu de l'avenir de la province. La nouveauté est de taille [...].

Bernard Bridel
«Le Matin»

UNE VIE ET UNE INTELLIGENCE EXTRATERRESTRES?

Paradoxes et limites de la science

Le livre de Marceau Felden * déborde le cadre étroit du problème posé: il énonce quelques paradoxes étonnants: l'évolution de la matière vers la vie et vers l'intelligence n'a obéi à aucune finalité et n'a été due qu'à des causes aléatoires. Aucune loi n'est antérieure à l'origine du monde. La pensée rationnelle a émergé d'une non-rationalité première. L'existence d'une autre humanité est infiniment peu probable.

Par Paul Hoffmann

Le titre du livre est en forme d'hypothèse. Elliptique, au surplus. Un doute y est suggéré quant à la possibilité de l'existence, dans le cosmos, d'êtres doués de la même intelligence que nous. Le sujet est à la mode. Mais l'ouvrage de Marceau Felden ne relève pas de la science-fiction. C'est un livre bien informé des dernières données de la science, parfois ardu, stimulant toujours, et qui fait le point sur la question. Le principe de méthode est celui du rationalisme physicaliste. Nulle concession aux croyances religieuses. Les mythes, les anciennes cosmogonies sont relégués au rang des vieilles lunes. Livre utile en ce qu'il permet au lecteur de repérer les lignes de partage entre les hypothèses les mieux étayées de la science contemporaine et ce qui ressortit à la foi. D'entrée de jeu, l'auteur reconnaît que la science jamais ne pourra rendre raison du processus de l'origine, que ce soit l'origine du monde ou de celle de l'homme. Les obstacles sont de plusieurs sortes:

1) Le langage est comme fermé sur lui-même; les symboles et les concepts qu'il utilise ne renvoient qu'à eux-mêmes et à leur propre logique. 2) L'expérimentation est toujours limitée et tributaire de ses outils. 3) Par suite de l'extrême complexité de la structure neuronale du cerveau, la pensée achoppera toujours à la difficulté qu'il y a à établir une correspondance exacte entre elle-même et les phénomènes moléculaires et électro-magnétiques qui commandent à son émergence.

Quel commencement?

Seule la connaissance d'au moins un élément non contenu dans l'univers matériel pourrait fournir à l'homme la clé d'une explication totale du monde et de lui-même, en vertu de l'axiome selon lequel nul système ne contient en lui-même le principe de sa propre intelligibilité. Avant de pouvoir cerner les données du problème posé, il fallait que l'auteur expose quelles sont les plus récentes acquisitions de la science sur la question de l'origine. Il donne à l'hypothèse du Big Bang originel une forme imagée et précise à la fois, soulignant la difficulté qu'il y a à se représenter le phénomène d'une explosion primordiale ayant produit des températures extraordinairement élevées dans un volume de matière infinitésimal, chargé d'une énergie énorme, toutes données que les théoriciens ont chiffrées. Le paradoxe est saisissant d'une mesurabilité s'appliquant à ce qui passe infiniment l'homme. L'auteur accumule d'ailleurs les paradoxes: l'idée d'un commencement absolu; celle d'une évolution dans le temps dont l'aboutissement a été l'univers actuellement observé, la vie, l'homme, son intelligence, son aptitude à poser précisément la question de son origine. Comment concevoir la création de l'espace et du temps sans imaginer un moment hors du temps, une matière sans étendue, une énergie d'avant toute énergie? Rationnellement, il ne saurait exister de conditions physiques antérieures au commencement du temps. Et pourtant le commencement, pour advenir, a supposé certaines conditions physiques préalables!

La logique de l'objectivité somme le savant de croire que nulle loi n'a pu préexister au devenir du monde, que ses lois de fonctionnement ont dû advenir au cours de son évolution même, dans le temps, suscitées par les interactions (qu'il faut penser comme aléatoires) entre les particules de matière à l'échelon infinitésimal. L'unité et l'homogénéité

rationnelle du cosmos sont les bases de toute connaissance scientifique et ruinent toute métaphysique possible. La vie et la pensée doivent être pensées comme étant de nature physico-chimique. L'homme n'a pas de statut dérogoire.

Une logique probabiliste

La prodigieuse diversité des espèces vivantes a été l'effet d'une lente complexification des structures moléculaires premières, par le biais de mutations aléatoires (la notion de hasard est la seule compatible avec les requêtes de l'objectivité scientifique) et de la sélection des variations optimales, c'est-à-dire les mieux adaptées à la survie. La très grande durée (de l'ordre du milliard d'années) a été la condition de réali-

été dans l'univers, ce n'est pas en vertu de considérations religieuses, mais selon une logique probabiliste. D'ailleurs, le caractère singulier de l'homination dans l'histoire du phénomène de la vie sur terre est la preuve qu'il n'y avait pas d'autres voies, physiquement parlant, dans l'évolution vers l'intelligence. Nous devons penser qu'à supposer qu'existent des êtres intelligents extraterrestres, ceux-ci ne différaient pas essentiellement de nous. Ni par leur forme corporelle, ni par la structure de leur cerveau, ni par leurs facultés d'invention technologique. Autant d'arguments en faveur du caractère improbable de leur existence.

Le parti pris scientifique de l'auteur ne laisse pas de créer de singulières difficultés d'intelligibilité: ainsi



L'HYPOTHÈSE DU BIG BANG ORIGINEL - Une forme imagée et précise à la fois.

sation des probabilités favorables infinitésimales qui ont présidé au passage de la molécule à la cellule et des êtres unicellulaires à des structures complexes. L'émergence de la vie est le résultat de deux antagonismes: la très faible probabilité de l'apparition du phénomène par suite des contraintes strictes qui y sont associées et l'immensité de l'univers et le très long laps de temps, partant le très grand nombre de combinaisons corpusculaires possibles. L'auteur rejette toute idée de finalité et n'admet comme causes de l'évolution que les propriétés génératives du hasard. En sorte qu'il faudrait se représenter toute vie extraterrestre sous les mêmes formes que la vie ici-bas. Il n'est pas impossible que dans d'autres systèmes planétaires les conditions physiques se soient trouvées réunies pour l'émergence de la matière vivante et organisée. Mais les contraintes en vue de l'apparition de l'intelligence sont infiniment plus nombreuses. S'il est vrai que l'intelligence relève d'un même processus mutationnel que la vie, elle se situe à un autre niveau.

Si l'on pense que l'apparition de l'homme est un événement unique

l'opposition entre l'idée d'une contingence insignifiante, humaine-ment parlant, des mécanismes de l'évolution et l'émergence d'un être capable de se poser la question du sens de sa destinée et de penser rationnellement un monde dont il devrait croire qu'il s'est formé à partir d'une absolue non-rationalité initiale. C'est bien dans cet espace de discontinuité évolutionnelle qu'intervient la pensée métaphysique ou religieuse. Comment comprendre que de l'aléatoire ait pu conduire à l'élimination de l'aléatoire? Il y a un décalage qualitatif infini entre la pensée rationnelle et le caractère fortuit de son apparition. L'auteur exige de son lecteur l'intrépidité nécessaire à celui qui doit accepter la non-rationalité du rationnel comme sa limite indépassable. Je proclamerais le droit de l'homme à se laisser séduire par les irrationalités de l'art, du sentiment religieux, de la pensée éthique et de dépasser les limites de cette rationalité décevante de la science et qui enveloppe tant d'éléments non intelligibles.

P. H.

* Marceau Felden, «Et si l'homme était seul dans l'univers?» Grasset 1994, 320 p.

E

Le plus ancien journal de langue française

Rédacteur en chef: Stéphane Sieber.
Rédacteur en chef adjoint: Jacques Girard.
Suisse / Monde: Guy C. Menuisier (éditorialiste), Raymond Gremaud, Françoise Kuenzi.
Canton: Alexandre Bardet (chef de rubrique), Claude-Pierre Chambet, Christian Georges, Philippe Racine, Sandra Spagnol.
Ville: Jean-Michel Pauchard (chef de rubrique), Laurence Carducci, Isabelle Kottelat.
Régions: Philippe Chopard, Thierry Clémence, Mariano De Cristofano, Patrick Di Lenardo, Françoise Tschanz, Henri Vivarelli.
Sports: François Pahud (chef de rubrique), Stéphane Devaux, Alexandre Lachat, Luc Schindelholz.
Magazine: Pascal Hofer (chef de rubrique), Corinne Tschanz.
Secrétariat de rédaction: Anne-Marie Cuttat (chef de rubrique), Dominique Bosshard, Léo Bysaeth, Sylvie Jeanbourquin, Michel Merz, Pierre Miranda.
Illustration: Pierre Treuthardt, Olivier Gresset (photographes), Pascal Tissier (infographiste).
Editeur: Fabien Wolfrath.

● **Pakistan: jeune condamné à mort acquitté en appel** Page 5

● **Entreprises: dix Romands sélectionnés pour Hanovre** Page 9

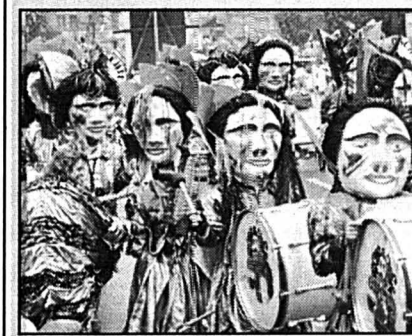

Carnaval: c'est parti
MASQUES - A Lucerne et Soleure comme en Valais et au Tessin, la fièvre a saisi les fêtards.

lauh-key
Page 7

E

Alliés et rivaux

Par Guy C. Menuisier



Dans la crise qui assombrit les relations franco-américaines, il faut distinguer deux aspects. L'un, anecdotique quoique regrettable, ressortit à la politique intérieure et plus précisément aux aléas de la campagne des présidentielles. L'autre, l'espionnage économique et politique entre «alliés», soulève une question de fond.

Les relations franco-américaines, malgré les classiques protestations d'amitié, sont depuis longtemps difficiles. Sans remonter à la Deuxième Guerre mondiale, ni même à l'expulsion par le général De Gaulle, en 1966, des troupes américaines présentes en France au titre de l'Otan, force est de constater que les deux pays se comportent moins en alliés qu'en concurrents ou rivaux, qu'il s'agisse de politique, d'économie ou de culture.

Les dissonances sont particulièrement nettes aujourd'hui sur des sujets aussi divers que l'audiovisuel, l'Algérie, la Bosnie, l'Irak. A quoi s'ajoute l'épineux dossier des autoroutes de l'information qui doit examiner le G 7 en cette fin de semaine.

Il n'est dès lors pas étonnant que cette rivalité se prolonge de manière souterraine, avec la quête du renseignement politique, économique et industriel. Il y a un peu plus de cinq ans, des agents français ayant infiltré des entreprises américaines furent démasqués aux Etats-Unis. L'affaire fut promptement réglée et les médias, faute d'informations suffisantes, n'insistèrent pas trop. C'était toutefois révélateur d'un climat.

Aujourd'hui, la nouvelle affaire d'espionnage, en sens inverse, aurait pu connaître un traitement similaire - encore que figurent, parmi les agents américains épinglés, des diplomates et, croit-on savoir, le chef de poste de la CIA en France. Pour justifier la rigueur de la décision française, on indique à Paris que, depuis deux ans, l'espionnage américain livre une véritable guerre économique à la France et qu'il fallait faire un exemple.

Sur ce point, il y a accord entre le Quai d'Orsay et le Ministère de l'intérieur. C'est sur la question de la publicité donnée à cette affaire - humiliante pour l'administration Clinton - que surgit la divergence. Le ministre des Affaires étrangères Alain Juppé a demandé que le gouvernement ouvre une enquête sur l'origine des fuites. Enquête confiée par Matignon au Ministère de l'intérieur... Or il n'est pas interdit de penser que les fuites ont pu provenir d'une officine de Charles Pasqua, celui-ci ayant géré l'essentiel de l'affaire et se substituant même aux voies diplomatiques habituelles.

De là à supposer qu'il s'agit d'un nouvel épisode dans la petite guerre que se livrent le balladurien Pasqua et le chiraquien Juppé, il n'y a qu'un pas qui a déjà été franchi. Les esprits malveillants y voient en outre une possible opération de diversion pour détourner l'attention de l'affaire des écoutes téléphoniques, embarrassante pour le ministre de l'Intérieur.

Reste que ce type de spéculation n'est pas l'élément primordial. Car au-delà de son objet, une affaire d'espionnage, l'actuelle crise franco-américaine risque de mettre au jour une rivalité globale que le discours officiel s'était jusqu'à présent efforcé d'occulter.

◇ G. C. M.

CIA EN FRANCE/ Le gouvernement cherche à calmer le jeu

Embrouilles hexagonales

La demande française de rappel de cinq Américains soupçonnés d'espionnage est en train de prendre les allures d'une affaire de politique intérieure dans l'Hexagone. La question à l'ordre du jour hier était l'origine des fuites qui ont permis cette révélation spectaculaire en pleine campagne présidentielle.

Le gouvernement français a exprimé ses regrets que la demande de rappel de cinq Américains, dont quatre diplomates, ait été divulguée. Il cherche à calmer le jeu, en assurant que les «relations d'amitié solide et ancienne» entre Paris et Washington n'en seraient pas affectées.

«Je suis scandalisé qu'un problème délicat ait pu être étalé sur la place publique», a déclaré Alain Juppé, le ministre des Affaires étrangères lors d'une conférence de presse. Le ministre a par ailleurs réclamé que le gouvernement ouvre une enquête sur l'origine des fuites. Le porte-parole du premier mi-

nistre français Edouard Balladur a indiqué de son côté qu'une enquête avait été d'ores et déjà ouverte et qu'elle était «diligente par le ministère de l'Intérieur».

L'hypothèse est déjà avancée par certains analystes que la publicité donnée, volontairement ou non, à l'imbricatio franco-américain vise en fait, en cette période cruciale de la campagne présidentielle, à améliorer l'image du gouvernement et plus particulièrement celle du ministre de l'Intérieur, Charles Pasqua. Celui-ci est malmené dans l'affaire des écoutes téléphoniques.

Qui fait quoi?

Une des questions que tout le monde se pose est de savoir pourquoi c'est le ministre de l'Intérieur qui a reçu à deux reprises l'ambassadeur des Etats-Unis, Pamela Harriman, pour lui faire part de la décision française. Habituellement, c'est le ministre des Affaires étrangères qui est chargé de ce type de mission. Charles Pasqua est une pièce centrale de la stratégie électorale d'Edouard Balladur, tandis qu'Alain Juppé est un partisan convaincu du maire de Paris, Jacques Chirac, principal rival à droite du premier ministre. Le vice-président du Parti républicain et partisan de Jacques Chirac a affirmé qu'en rendant cette affaire publique, on cherchait à «allumer des contre-feux» pour faire oublier d'autres affaires.

Le journal «Libération» parle de «brouillage», et écrit dans son éditorial: «La recette est vieille comme le monde, mais elle fonctionne toujours aussi bien: exit l'affaire Maréchal-Schuller-Franquet-Pasqua (les écoutes téléphoniques) et place aux méchants espions de la CIA.»

La demande de rappel des cinq Américains est liée à l'affaire des contrats militaires de la firme Matra à Taïwan, affirme par ailleurs le quotidien français. Interrogée par l'Agence France presse, la direction de Matra-Hachette a simplement déclaré être «convaincue qu'il n'y a pas de lien».

Selon «Libération», «les services français prétendent avoir découvert une nébuleuse d'officines, cabinets d'avocats ou cabinets de recherche internationale, montés à Paris par la CIA depuis 18

mois». Leur action viserait à nuire aux intérêts à l'exportation des grandes entreprises françaises, tout particulièrement de Matra.

Représailles américaines envisagées

Les Etats-Unis ont vivement réagi aux accusations d'espionnage formulées par la France. Le département d'Etat a souligné que «le traitement de cette affaire en France n'est pas conforme à l'approche que les alliés ont adoptée dans le passé pour résoudre des affaires délicates». «Nous examinons les implications de cet incident», a affirmé le Département d'Etat américain, laissant ainsi la porte ouverte à des représailles. Il est d'usage dans ce genre de crise que le pays mis en cause réplique en expulsant le même nombre de diplomates du pays accusateur, et du même rang. /afp-reuter

● Lire ci-contre notre commentaire «Alliés et rivaux»

L'affaire Doucé resurgit

L'affaire du pasteur français Joseph Doucé, défenseur des minorités homosexuelles, a resurgi à la faveur de la campagne pour l'élection présidentielle. Le religieux avait été retrouvé mort en 1990 dans des circonstances impliquant des policiers placés à l'époque sous gouvernement socialiste.

Les autorités judiciaires examinaient hier une demande d'audition du ministre de l'intérieur, Charles Pasqua. Ce dernier a relancé l'affaire lors d'une réunion électorale lundi à Marseille. Il a imputé à des «policiers des renseignements généraux» l'enlèvement en juillet 1990 à Paris de Joseph Doucé, âgé à l'époque de 45 ans.

Olivier Metzner, l'avocat de l'ancien compagnon du pasteur, Guy Bondar, s'est félicité de ces nouveaux développements. /afp

Le radical Hory candidat

Jean-François Hory, président de Radical, a annoncé hier sa candidature à l'élection présidentielle française. Il risque ainsi de diviser les voix de la gauche au premier tour et de nuire au candidat socialiste Lionel Jospin.

«J'ai en effet décidé d'être candidat. Je demanderai, lors de la convention nationale de dimanche le soutien de Radical, mais je ne serai pas le candidat de Radical seulement», dit le président de l'ex-MRG dans un entretien au «Monde». «Je veux être, dans cette élection, le candidat de la gauche moderne et je vais travailler à un rassemblement qui ira bien au-delà de Radical», ajoute-t-il. Jean-François Hory avait rencontré Lionel Jospin mardi soir sans aboutir à un accord. /reuter

RUSSIE/ Eltsine tire les leçons de la guerre en Tchétchénie

Réformer l'armée

Le président russe Boris Eltsine s'est engagé hier à redonner à l'armée la discipline et les moyens qui lui ont fait défaut en Tchétchénie. Il veut notamment renflouer les caisses d'une armée moribonde. Pendant ce temps, la population tchétchène célébrait, sous les bombes, le 51^e anniversaire de sa déportation.

«L'année 1995 sera consacrée à la réforme de l'armée», a déclaré le président russe à l'occasion de la Journée nationale de l'armée, autrefois Journée de l'Armée rouge. Nous ne pouvons plus différer la réforme. L'armée commence petit à petit à se désintégrer. Nous devons tout faire pour que l'armée ait plus confiance en elle, a-t-il expliqué.

Le président s'est déclaré prêt à prendre personnellement le contrôle de la réforme de l'armée, rendue nécessaire selon lui au vu de l'opération en Tchétchénie. Il avait critiqué le 16 février, dans son discours devant le parlement, la façon dont a été menée l'intervention dans cette république indépendantiste du Caucase. L'état de déliquescence de l'armée aurait atteint des proportions alarmantes.

«Renforcer l'armée, l'équiper en armements modernes, améliorer les conditions de vie des soldats et de leurs familles, tels sont et seront les objectifs prioritaires de l'Etat», a-t-il déclaré. Les dépenses militaires inscrites



BORIS ELTSINE - Le président russe s'est recueilli devant la tombe du soldat inconnu à l'occasion de la Journée nationale de l'armée. ap

au budget 1995 équivalent à 15 milliards de dollars. L'armée a accueilli cette nouvelle promesse avec scepticisme.

Ce 23 février était aussi le 51^e anniversaire de la déportation tché-

chène. Les vieux priaient et les jeunes luttèrent contre les Russes: chacun commémorait à sa façon la date sacrée du 23 février 1944, jour de la déportation du peuple tchétchène sous Staline. /afp-reuter

Secrétaire aux mains sales arrêté

Transferts de pots-de-vin italiens en Suisse

L'ex-secrétaire de Bettino Craxi, Cornelio Romano Brandini, a été arrêté hier à Rome sur ordre des magistrats milanais du groupe «Mani pulite». Ils lui reprochent d'avoir transféré des pots-de-vin sur des comptes en Suisse et en Autriche.

Les magistrats accusent Cornelio Brandini d'avoir aidé l'ex-secrétaire du Parti socialiste italien et ex-chef de gouvernement Bettino Craxi à placer à l'étranger des capitaux illicites appartenant au parti pour les faire revenir ensuite en Italie.

Les enquêteurs ont trouvé les preuves des trois transactions auxquelles aurait contribué Cornelio Brandini. Parmi ces dernières figure le transfert de 1,566 million de francs sur un compte suisse. Les deux autres opérations sont des transferts dans une banque viennoise. Elles représentent près d'un million de schilling (quelque 120.000 francs).

Le pool «Mains propres» soupçonne également Cornelio Brandini d'avoir transféré pour le compte de Bettino Craxi des milliards de lires sur des comptes de la Banque internationale du Luxembourg.

La Suisse a déjà reçu des autorités italiennes des centaines de demandes d'entraide judiciaire, dans le cadre des enquêtes «Mani pulite». Elle a déjà répondu à plusieurs d'entre elles. Bettino Craxi est aussi accusé d'être le propriétaire de quinze kilos d'or saisis à Genève. Il a démenti ces accusations.

L'ancien chef du Parti socialiste se voit également reprocher d'être à l'origine de pots-de-vin versés à son parti par l'intermédiaire du compte suisse «Protezione» de l'Union de Banques Suisses (UBS) à Lugano. La Banque Ambrosiano, qui a fait faillite en 1982, a versé quelque 7 millions de dollars (10 millions de francs) sur ce compte.

Bettino Craxi a quitté l'Italie pour se réfugier dans sa villa d'Hammamet en Tunisie. Il a déjà été condamné pour corruption à deux peines de prison: une de 5 ans et demi et une de 8 ans et demi. /afp-ansa

La société zougnoise de Cannizzo

Le «banquier de la mafia», Giovanni Cannizzo, arrêté lundi à Catane (Sicile), avait acheté à mi-juillet 1993 une société «boîte aux lettres» à Zoug, la Kubri AG. Quelques jours plus tard, l'Union de banques suisses (UBS) a rompu ses relations d'affaires avec la fiduciaire zougnoise qui gèrait cette société.

Bertrand Chollet, directeur de la fiduciaire VPT Treuhand à Zoug, a confirmé hier à l'Agence télégraphique suisse une information parue dans la «Tribune de Genève» et «24 Heures». La VPT a acheté le 10 juillet 1993 la société Kubri AG afin de la revendre immédiatement à Giovanni Cannizzo. La Kubri restait domiciliée au siège de la VPT.

Le 29 juillet 1993, l'UBS a cessé ses relations d'affaires avec la VPT. «Elle venait d'apprendre que la Kubri faisait l'objet d'une enquête judiciaire en Italie», explique Bertrand Chollet. Contactée hier par l'ATS, la banque n'a pas voulu commenter ces propos.

L'UBS n'a pas indiqué à Bertrand Chollet la raison pour laquelle elle voulait cesser ses relations d'affaires avec la VPT. Le directeur a finalement appris les véritables raisons lors d'un entretien avec un employé de l'UBS qui a cité le nom de Cannizzo. /ats

ACCENT!

Le couronnement de la classe compacte.



Si vous êtes intéressé par un essai routier ou par nos catalogues, prière de renvoyer ce bulletin dûment rempli à : HYUNDAI AUTO IMPORT AG, Steigstrasse 28, 8401 Winterthur, téléphone (052) 203 63 60, ou à votre concessionnaire HYUNDAI le plus proche. (95.A.01)

A partir de **13'990.-**



accent
La trois-quatre-cinq portes.

L'Accent est sûre, robuste et économique : 84 ou 91 ch, une palette de couleurs vives, 15 versions, dont certaines avec ABS, Airbag, HiFi, direction assistée, verrouillage central, toit ouvrant Sun-Fun, etc.

FORMULE HYUNDAI MOINS CHERE A L'ACHAT PLUS D'EQUIPEMENT DOUBLEMENT AVANTAGEUX



TOUT COMPRIS **HYUNDAI** 3 ANS DE GARANTIE USINE

Prénom : _____
Nom : _____
Rue : _____
No : _____
NPA : _____
Localité : _____

CONCESSIONNAIRES REGIONAUX: La Chaux-de-Fonds: Patrick Bart Automobiles, Tél: 039/26 40 50. Cornaux: Peter Automobiles, Tél: 038/47 17 57. Neuchâtel-Serrières: Garage «Chez Georges», Georges Jeanneret, Tél: 038/31 75 73.
CONCESSIONNAIRES LOCAUX: Les Verrières: Garage & Carrosserie Franco Suisse, Jimmy Nowacki, Tél: 038/66 13 55. HYUNDAI-EFL-LEASING - Financements avantageux: prêt - paiements échelonnés - leasing, rapide et discret, Tél: 052/203 24 36.

Accent: 3 carrosseries, 2 motorisations, 5 versions d'équipements

194905-110
DEMEMAGEMENT
TRANSPORT
RAMASSAGE

MIGUEL REBELESE
(038) 25 28 29
(038) 53 49 63
Transports internationaux - Garde-meubles
Devis gratuits, sans engagement.

195729-110
7 jours/7
24H / 24
ASTRO
TEL
2,13 Frs.-Min.
VOYANCE
Directe par Téléphone
156 73 19

Mr. SAVANE

Grand voyant-médium africain. Résout tous les problèmes: amour, santé, travail, retour au foyer de la personne aimée, amaigrissement, désenrouement, etc... même les cas les plus désespérés. 100% de réussite. Paiement après résultats.
Tél. (0033) 50 35 04 81. 60345-110

LES IMPÔTS SONT CHERS

Beaucoup de contribuables en paient trop par ignorance de la fiscalité. **NOUS SOMMES DES SPÉCIALISTES DE LA FISCALITÉ!**
Tarif envoyé sur demande et sans engagement de votre part.
FIDUCIAIRE MICHEL RITZI SA - CERNIER
Tél. 038 / 53 36 91 Fax 038 / 533 933 179191-110

DÉCODEUR CANAL +

Ne vous privez pas des chaînes françaises codées
Canal +, Planète, Eurosport, Canal J, Canal Jimmy, MCM, Paris Première, RMC. Dès Fr. 52.- par mois.
Pour tous renseignements, tél. chez Guilloud-Vidéo: 038/61 31 03.
196583-110

UN CRÉDIT - UNE ADRESSE

Service gratuit 24 heures sur 24

155 90 60

Votre CS-Crédit privé.

Comparez, vous avez tout à y gagner!

Appelez ou envoyez le coupon au Crédit Suisse, Place Pury, 2001 Neuchâtel

Exemple de tarif:

Montant net: Fr. 5000.-

Frais totaux pour 12 mois: Fr. 351.40

Taux d'intérêt annuel effectif: 13,5%

Crédit désiré Fr. _____
Mensualités env. Fr. _____
Nom: _____
Prénom: _____
Date de naissance: _____
Rue/No: _____
NPA/Localité: _____
Tél. privé: _____
Tél. prof.: _____
Nationalité: _____
Domicilié ici depuis: _____
Date: _____
Signature: _____

La banque est autorisée à s'adresser à la centrale d'informations des crédits ou à d'autres services de renseignements. Le crédit à la consommation est interdit lorsqu'il a pour effet de provoquer le surendettement de l'emprunteur (Loi sur la police du commerce du Canton de Neuchâtel).

CREDIT SUISSE CS

meublorama

SUPERMARCHÉ DU MEUBLE

BRAVO ÇA C'EST DES PRIX!



EXPOSITION SUR 2 ÉTAGES,

avec ascenseur

Une formule de vente simple et pratique, directement du dépôt (8500 m²)

Sur demande, livraison à domicile

HEURES D'OUVERTURE:

de 9h à 12h

et de 13h45 à 18h30

Samedi de 8h à 12h

et de 13h30 à 17h

Lundi matin fermé

AUTOMOBILISTES: dès le centre de Bôle, suivez les flèches «MEUBLORAMA»

GRAND GRATUIT

DES MILLIERS DE CLIENTS SATISFAITS

179196-110

Venez comparer...
Un choix gigantesque...
Des prix révolutionnaires

meublorama

MEUBLES-DISCOUNT
BÔLE (près de la Gare CFF de Boudry)



ALGÉRIE/ L'assassin du président Boudiaf aurait été tué

Le carnage a fait 100 morts

Le bilan officiel de la mutinerie des détenus islamistes mercredi à la prison algéroise de Serkadji s'élève à 100 morts: 96 détenus et 4 gardiens, a rapporté hier soir la télévision d'Etat algérienne.

Le communiqué officiel fait état de 96 morts parmi les mutins. Selon les autorités, 81 étaient des intégristes islamiques inculpés pour des actes de «terrorisme» et quinze étaient des détenus de droit commun. Quatre gardiens ont été tués par les mutins.

La tentative d'évasion a été déclenchée mardi matin par un groupe d'islamistes qui avaient pris sept gardiens en otage. La prison Serkadji d'Alger est considérée comme l'une des plus «dures» d'Algérie. Plusieurs centaines d'islamistes y sont emprisonnés. L'intervention s'est terminée mercredi à l'aube.

Le sort de l'assassin présumé du prési-

dent Mohamed Boudiaf, le sous-lieutenant Lembarek Boumaarafi, détenu dans cette prison, était incertain hier. Alors que certaines sources ainsi que des journaux affirmaient qu'il était mort, tué lors de l'assaut des forces de sécurité, d'autres indiquent qu'il n'était que blessé.

Le quotidien «L'Authentique» (proche du pouvoir) a affirmé en gros titre, en première page, que Boumaarafi «est bien vivant». L'Armée islamique du Salut (AIS), branche armée du Front islamique du Salut (FIS), a affirmé dans un bulletin clandestin que Boumaarafi était mort.

Lembarek Boumaarafi avait été arrêté juste après l'assassinat du président Mohammed Boudiaf, le 29 juin 1992 à Annaba, lors d'un discours. La mort de Boumaarafi, si elle devait être confirmée, risquerait de laisser planer à jamais le dou-



MOHAMED BOUDIAF - Les commanditaires de l'assassinat de l'ancien président algérien risquent de rester à jamais dans l'ombre. archives

te sur les véritables motifs de son acte et sur l'identité des éventuels «commanditaires» de l'assassinat. /afp

NUCLÉAIRE - L'Égypte et Israël ne sont pas parvenus hier à surmonter leurs divergences sur le Traité de non-prolifération nucléaire (TNP). Les deux pays ont néanmoins rapproché leurs points de vue, sans parvenir à surmonter totalement le différend qui empoisonne leurs relations depuis des mois. C'est la première fois que l'Égypte fait état de progrès sur cette question, qui a provoqué la plus grave crise entre elle et Israël depuis l'invasion israélienne du Liban en 1982. /afp-reuter

DÉCÈS - L'écrivain français Emmanuel Roblès est décédé mercredi à 80 ans à Boulogne, près de Paris, ont annoncé hier les éditions du Seuil. Il laisse une œuvre forte de près de 40 ouvrages, marquée par l'univers méditerranéen et la fraternité. Auteur de romans, théâtre, poésie, essais et nouvelles, ce Méditerranéen, né le 4 mai 1914 à Oran (Algérie), était à l'aise dans les cultures française, hispanique et maghrébine. Ami d'Albert Camus, qu'il avait connu à Alger, il est révélé avec son roman «Les Hauteurs de la ville», qui obtint le Prix Femina en 1948, inspiré par les révoltes de Setif et témoignant de la réalité musulmane. /afp

ZAÏRE - La situation au Zaïre pourrait aboutir à une «explosion dont les effets seraient bien plus graves qu'au Rwanda ou au Burundi». Ce cri d'alarme a été lancé hier par le rapporteur de la Commission des droits de l'homme de l'ONU. Roberto Garretton évoque ainsi dans son rapport publié hier à Genève une quasi-anarchie au Zaïre ainsi qu'un mépris des forces de sécurité pour la vie des citoyens. /afp

QUOTAS AUDIOVISUELS - Les quotas de diffusion d'œuvres européennes par les télévisions dans les Etats membres de l'Union européenne ne seront pas remis en question, a indiqué hier le porte-parole de Jacques Santer, président de la Commission européenne. /afp

CAMBRIOLEURS CARNIVORES - Un zoo bulgare a été contraint à la fermeture, à la suite de la disparition de 37 de ses pensionnaires. Les animaux ont été dévorés par des cambrioleurs affamés. «En quelques jours, treize paons, dix faisans dorés, six chèvres de montagne et quatre moutons ont été volés, massacrés et mangés», rapporte l'agence de presse bulgare. /reuter

ACCORD DE LIBRE-ÉCHANGE - L'Association européenne de libre-échange (AELE) et la Slovénie ont paraphé hier à Genève un accord de libre-échange. Son entrée en vigueur est prévue le 1er juillet après ratification par la Slovénie et les quatre Etats de l'AELE. L'accord de libre-échange concerne les biens industriels, les produits agricoles retraités et le poisson. /ats

Bosniaques prêts à l'offensive

Les forces bosniaques, désormais bien équipées et entraînées, préparent une grande offensive pour le printemps, après l'expiration le 1er mai du cessez-le-feu en application depuis le début de l'année.

L'armée bosniaque commandée par le général Rasim Delic a récemment fait étalage de sa force en organisant une grande parade dans les rues de Travnik, dans le centre de la Bosnie. Des milliers de soldats à l'uniforme impeccable ont défilé, montrant fièrement un matériel acquis ou fabriqué en dépit d'un embargo qui s'est révélé aussi inefficace que les pourparlers diplomatiques: blindés, canons, véhicules tout terrain, systèmes de DCA, missiles à guidage laser, lance-roquettes multiples de 205 mm.

Le plan de partage de la Bosnie entre les Serbes et une fédération croato-bosniaque semble définitivement enterré, l'Otan et les Nations Unies ont perdu leur crédibilité, les violations de la zone d'exclusion aérienne se multiplient: selon l'ONU, des hélicoptères venus de Serbie ravitaillaient fréquemment les Serbes bosniaques stationnés près de l'enclave de Srebrenica, dans l'Est, tandis que des parachutages d'armes et matériels auraient eu lieu au profit des combattants musulmans à Tuzla.

Dirigeants serbes et bosniaques ont pour le moment exclu de prolonger le cessez-le-feu. «Chaque victoire militaire nous rapproche d'une solution politico-militaire», proclame le chef des Serbes de Bosnie, Radovan Karadzic. «Nous devons avoir une armée puissante», a retourné le président bosniaque Alija Izetbegovic.

Comme l'a montré le défilé de Travnik, l'armée bosniaque présente peu de ressemblances avec la milice débraillée et sous-équipée du début du conflit, en 1992. Le gouvernement envisage maintenant de la professionnaliser. Les soldats recevraient une solde mensuelle de 300 marks allemands (250 francs suisses) - une véritable fortune pour le Bosniaque moyen - peut-être assortie de primes à la victoire. /ap

PAKISTAN/ Condamné à mort pour blasphème contre l'islam

Jeune chrétien acquitté en appel

Un tribunal pakistanais n'a pas retenu hier l'accusation de blasphème contre un chrétien de 14 ans, Salamat Masih, qui avait été condamné à la pendaison pour insulte à l'islam. L'adolescent, ainsi que son oncle Rehmat Masih, avaient été reconnus coupables d'avoir inscrit des graffitis anti-islamiques sur une mosquée, crime entraînant automatiquement la peine de mort. Mais la Haute cour de justice a estimé hier qu'il y avait absence de preuves. Cette der-

nière décision a provoqué la colère des militants musulmans qui crient vengeance. Un fort dispositif policier avait pris place autour du tribunal et sur les toits. Auparavant, le procureur avait claqué la porte de l'audience en dénonçant les juges et le premier ministre Benazir Bhutto qui avait regretté le premier jugement tout en se défendant de vouloir influencer sur le cours de la justice.

Les islamistes, qui ont suivi attentivement

ce procès, menacent de tuer les juges, les avocats, et le jeune Salamat ainsi que son oncle s'ils sont libérés. On a entendu par ailleurs les cris de «mort à Bhutto».

Une avocate du jeune homme s'est déclarée inquiète pour la sécurité de son client. La défense demande que des mesures de protection soient prises dès avant la libération des deux chrétiens et qu'ils puissent changer de résidence soit au Pakistan, soit à l'étranger. /ap

IRLANDE/ Réactions prudentes après le projet de Londres et Dublin

La rue s'arrache le document

Des dizaines de milliers d'Irlandais du Nord ont pris connaissance depuis mercredi du projet politique pour leur province. Ils espèrent que ce document entraîne un dialogue entre partis, et surtout la poursuite des cessez-le-feu.

Il y a 10 ans, l'Accord anglo-irlandais avait poussé dans la rue de Belfast des centaines de milliers de protestants. Hier matin, les seules scènes d'affluence étaient visibles dans les bureaux de postes. Les copies du document-cadre

anglo-irlandais y sont offertes ou public. En moins d'un quart heure la veille, 500 copies du bureau de poste de Castleplace ont été arrachées, 700 dans un autre bureau en une demi-heure. Une ligne spéciale mise en place pour commander le document a été saturée: 2500 appels entre le lancement du document et mercredi soir. Dans la nuit, la poste a dû faire appel à du personnel supplémentaire pour distribuer le document. Les 10.000 exemplaires imprimés la veille étaient

épuisés hier. Au total, 600.000 exemplaires sont prévus, environ un par foyer en Ulster.

Les réactions sont prudentes, «Il faut prendre son temps, c'est complexe et détaillé». Au pire méfiantes, mais jamais catégoriques. L'idée d'institutions transfrontières Irlande-Ulster inquiète. Inquiète aussi la volonté de Dublin d'amender, mais pas de supprimer, les articles de sa Constitution se référant à l'Irlande comme «l'ensemble de l'île d'Irlande». /afp

SUISSE

RAPPORT DE GESTION/ La crise économique ébranle le consensus, estime le Conseil fédéral

Un climat politique conflictuel

Il devient de plus en plus difficile de trouver des solutions consensuelles en politique. Dans son rapport de gestion de 1994, publié hier, le Conseil fédéral s'inquiète de ce climat conflictuel. Les Sept Sages ont aussi mis l'accent sur l'ouverture des négociations bilatérales avec l'UE et sur les accords du Gatt.

Le collège gouvernemental estime que la radicalisation des opinions et la perte du sens

Constitution: débat à lancer

Les premiers projets de la révision totale de la constitution doivent faire l'objet d'un vaste débat public dès cet été. Le Conseil fédéral a confirmé ce calendrier mercredi soir au cours d'une séance spéciale à la maison de Wattenville, a communiqué hier le vice-chancelier Achille Casanova.

Le gouvernement a par ailleurs mis un terme à sa discussion sur les grandes lignes de la politique gouvernementale pour la législature 1995-1999, entamée en décembre à Cully (VD). Sur cette base, la Chancellerie peut maintenant élaborer un document de synthèse.

Le Conseil fédéral désire que le rapport sur le programme de la législature se présente sous la forme d'un document concis et de lecture aisée. Ce rapport doit faire ressortir les priorités politiques du gouvernement plus clairement qu'auparavant.

du dialogue ont laissé apparaître des divisions: entre régions urbaines et rurales, entre régions centrales et périphériques, entre zones linguistiques. La recherche d'un compromis acceptable fait de plus en plus place à «l'anathème sans nuance des avis opposés», écrit le Conseil fédéral dans son appréciation politique de l'année écoulée.

En raison des difficultés des finances publiques, les problèmes liés à la crise économique ont créé un climat de conflit. Celui-ci risque de mettre en cause le fonctionnement des institutions basées sur le consensus. Après le triple «non» du peuple le 12 juin 1994, il a fallu constater que les rapports entre les autorités et les électeurs étaient devenus plus compliqués. Le Conseil fédéral relève toutefois que quatre objets sur cinq ont été acceptés par le souverain depuis le début de la législature en 1991.

Au plan international, l'ouverture des négociations avec l'UE signifie que cette dernière est prête en principe à trouver des solutions bilatérales avec la Suisse. Il a fallu des travaux préparatoires «longs et difficiles», notamment dans le domaine des transports après l'adoption de l'initiative des Alpes. Ce n'est qu'en 1995 et 1996 que l'on pourra déterminer si les efforts de 1994 auront per-

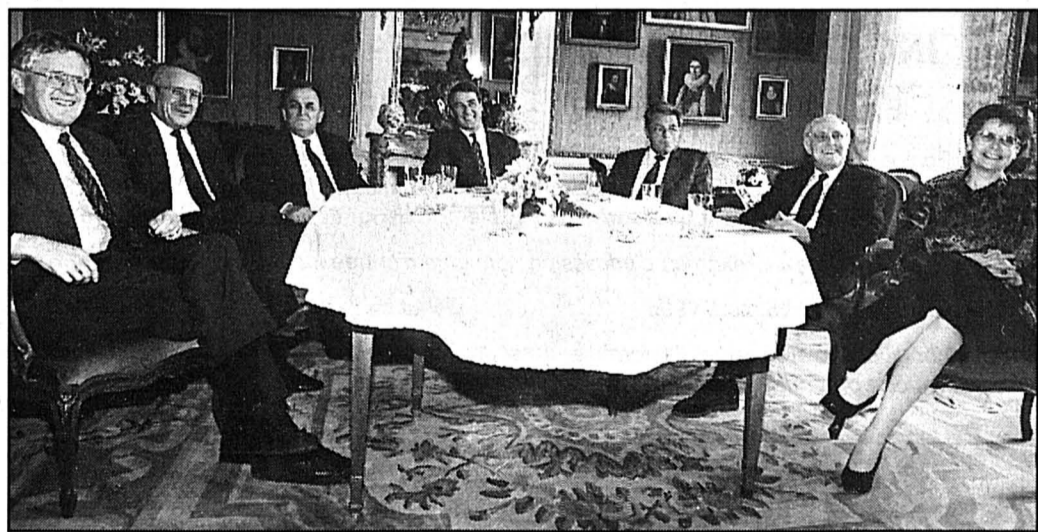

COLLÈGE GOUVERNEMENTAL - Une analyse où perce une certaine inquiétude. archives

mis à la Suisse de se rapprocher de l'Europe ou «si elle poursuit sa voie en solitaire», estime le Conseil fédéral.

Par ailleurs, le Conseil fédéral s'est efforcé d'améliorer systématiquement la capacité concurrentielle de la Suisse. La revitalisation de l'économie a été jalonnée par les adaptations du droit suisse aux accords du Gatt.

Au chapitre des finances fédérales, la situation reste préoccupante, notamment en raison de l'endettement croissant et de la charge d'intérêts qui en résulte. Malgré la reprise économique attendue, «l'équilibre budgétaire ne pourra être atteint qu'au prix d'efforts considérables», avertit le Conseil fédéral.

Autre point fort de l'année 1994: la politique de la drogue. Après la recrudescence de la violence notamment sur la scène ouverte à Zurich, le Conseil fédéral a renforcé la coordination. Le gouvernement a en outre dû réviser certains aspects de sa politique en matière sociale, un domaine touché également par la radicalisation des opinions. Il est convaincu que des adaptations seront nécessaires pour faire face aux nouvelles formes de pauvreté et pour financer à long terme la sécurité sociale.

Le rapport sur la gestion de l'administration fédérale, département par département, et des tribunaux fédéraux sera publié à la fin mars. /ats

Suisse - Norvège: lune de miel

La Norvège et la Suisse ont un intérêt commun important: celui de gérer au mieux leurs relations avec l'Union européenne (UE). Oslo entend mettre à profit son année de présidence de l'AELE pour redynamiser cette institution, a déclaré hier à Berne le Ministre norvégien du commerce extérieur.

Les contacts entre la Norvège et la Suisse se sont multipliés ces derniers temps: ceci est un moyen de «se sentir moins seuls face à l'Union européenne (UE)», a dit la Ministre norvégienne. Grete Knudsen s'est exprimée ainsi à l'issue d'un entretien avec le Chef du département fédéral de l'économie publique Jean-Pascal Delamuraz et le Secrétaire d'Etat Franz Blankart.

La Norvège, qui a dit non à l'UE en novembre dernier, ne dit pas non à la coopération avec Bruxelles, bien au contraire, a encore expliqué un membre de la délégation norvégienne. Oslo respecte la décision populaire et la question européenne n'est plus à l'ordre du jour en Norvège. Mais la porte n'est pas fermée. Contrairement à la Suisse, la Norvège est membre de l'Espace économique européen (EEE).

Le gouvernement norvégien veut revitaliser le dialogue politique avec l'UE aussi bien par le canal de l'Association européenne de libre-échange (AELE) que par celui de l'EEE, a encore dit Grete Knudsen. Il souhaite en particulier être présent là où sont discutées des questions sensibles pour lui, telles la pêche et l'énergie. Oslo est déjà représenté dans certains comités à Bruxelles et voudrait pouvoir l'être au niveau ministériel. /ats



02-761658/ROC

Tous les prix s'entendent TVA incluse.

Fr. 20 300.- ? C'est dans la poche!

Essayez la Golf New Orleans et vous verrez: elle vous ira comme un gant. Conduire cette Golf procure d'ailleurs un plaisir fou! Colonne de direction à hauteur réglable, tensionneurs de ceinture, vitres athermiques,

direction assistée, sièges arrière fractionnés escamotables, intérieur noir Rainbow, bref, elle a tout pour plaire! Quant à sa fiabilité de routière endurcie, à la sécurité offerte par cette championne de l'autodéfense, n'en

parlons pas: c'est typiquement Golf. A partir de fr. 20 300.-, ça vous va? Alors allons-y!



La Golf
New Orleans. Vous savez ce que vous achetez.



AMAG, importateur VW, 5116 Schinznach-Bad. Les 550 partenaires VW astiquent leurs New Orleans et vous invitent à une séance d'essayage.

02-11512-30/ROC

VOYAGES - EXCURSIONS
WITTWER
Semaine blanche
27 février au 3 mars 1995

COURS DE SKI DES RELÂCHES

Ecole Suisse de ski de Neuchâtel et des Bugnenets

du 25 février au 5 mars 1995
SERVICE RÉGULIER EN AUTOCAR
Départ 9 h 30 et 13 h chaque jour
Neuchâtel, place du Port, parc à cars

Renseignements et inscriptions:
ESSB (038) 42 42 66 132788-110

CENTRE DE LA VOYANCE. DÉCOUVREZ, L'UNIVERS, DU PRÉSENT... ET DU FUTUR.

156-75 58 156-75 72

MANIFESTATIONS

ALLEZ-Y

Séjours linguistiques

- Cours de langues à travers le monde
- Longue expérience et connaissance personnelle des écoles, grand choix de cours
- Informations et conseils gratuits
- Vidéos dans nos bureaux

Allez-y Séjours linguistiques
Rue de Lausanne 79/ 1202 Genève
Tel.: 022/ 731 05 50/ Fax: 022/ 731 13 80

Cours de formation d'entraînement de la mémoire

La Fédération des coopératives Migros proposera une formation de cinq jours à de futurs animateurs/animateuses de cours d'entraînement de la mémoire.

Ce séminaire aura lieu à Lausanne aux dates suivantes:

6 et 7 avril, 17 mai, 1^{er} juin et 29 juin 1995.

Les frais s'élèvent à 700 francs et comprennent le classeur, un manuel pédagogique, le matériel de cours ainsi que les boissons prises pendant les pauses.

Pour de plus amples renseignements, veuillez vous adresser à:

Fédération des coopératives Migros
Affaires sociales
Case postale 266
8031 Zurich
Tél. 01 / 277 21 71.

Je paie comptant toute marchandise

fermeture d'usine fins de commerces liquidations

Habits divers, cuir, chaussures, parfums, alimentation, conserves, boissons, etc. Pas sérieux s'abstenir.

Tél. (024) 59 17 48. 196469-110

INGENIEUR - ARCHITECTE - CHIMISTE ETS

EXAMEN D'ADMISSION - CONCOURS D'ENTREE 1995

Les Ecoles d'ingénieurs de Fribourg (EIF), de l'Etat de Vaud (EINEV) et du Valais (EIV) procéderont ensemble à la sélection des nouveaux étudiants pour l'année scolaire 1995-96. Chaque candidat ne s'inscrit qu'auprès de l'école correspondant à son choix prioritaire.

Date de l'examen d'admission-concours d'entrée : 2 et 3 mai 1995

Délai d'inscription : 15 mars 1995 Début de l'année scolaire : 6 novembre 1995

Les conditions d'admission, la formule d'inscription et tout renseignement complémentaire peuvent être obtenus auprès des secrétariats de l'EIF, de l'EINEV et de l'EIV.

Ecole d'ingénieurs de Fribourg	Ecole d'ingénieurs de l'Etat de Vaud	Ecole d'ingénieurs du Valais
<ul style="list-style-type: none"> ● Mécanique : <ul style="list-style-type: none"> - Techniques énergétiques - Construction et fabrication ● Electrotechnique : <ul style="list-style-type: none"> - Energie électrique - Electronique - Télécommunications - Informatique technique ● Architecture ● Génie civil ● Chimie <p>EIF Chemin du Musée 4 1705 Fribourg tél. (037) 82.41.41</p>	<ul style="list-style-type: none"> ● Mécanique : <ul style="list-style-type: none"> - Mécanique - Microtechnique - Génie thermique ● Electricité : <ul style="list-style-type: none"> - Electrotechnique - Electronique - Microélectronique - Télécommunications - Informatique ● Génie civil et génie rural : <ul style="list-style-type: none"> - Génie civil - Mensuration et génie rural <p>EINEV Route de Cheseaux 1 1400 Yverdon-les-Bains tél. (024) 23.22.07</p>	<ul style="list-style-type: none"> ● Mécanique : <ul style="list-style-type: none"> - Technologie des matériaux - Exploitation ● Electrotechnique : <ul style="list-style-type: none"> - Energétique et électronique industrielle - Informatique et télécommunications ● Chimie ● Agro-alimentaire et biotechnologie <p>EIV Route du Rawyl 47 1950 Sion tél. (027) 24.31.11</p>

AVIS DIVERS

Marché d'occasions

du lundi, 20 février, au samedi, 25 février, hall d'entrée

- Lave-linge automatique
- Congélateur-armoire
- Réfrigérateur
- Séchoirs à linge
- Cuisinière
- Lave-vaisselle
- Congélateur-bahut
- Aspirateur
- Repasseuse
- Four à micro-ondes

Beaucoup d'appareils d'exposition neufs, avec parfois de petits dégâts dus au transport, aux célèbres

prix bas FUST

Nouveautés sensationnelles: Démonstrations de poêles à frire, Planches Laura Star, café Chicco d'Oro

Fust marin centre
Marin • Tél. (038) 33 48 48

MOTS CROISÉS

1	2	3	4	5	6	7	8	9	10
1									
2									
3									
4									
5									
6									
7									
8									
9									
10									

Horizontalement: 1. S'il se bat, c'est pour des sous. 2. On peut les gagner au feu. 3. Terre à pot. On les voit à l'entrée. 4. Baladeur des mers. Partie d'un tout. 5. Pied-de-veau. Ligne de voûte. 6. Prénom féminin. 7. Précise le savoir. C'est peut-être une bergère... 8. Finis. Val inondé. 9. Infus. Cité romande. 10. Follement.

Verticalement: 1. Agence de distribution. 2. Lettres édifiantes. Stationnement interdit. 3. Jamais content, celui-là! Première. 4. Part de cube. Une manière d'accumuler. 5. Coin de ciel. Passe moins bien que le nectar. 6. Nymphes de mer. 7. Queue de rat. Cœur de tige. Titre royal. 8. Signe d'inflammation. Une bourde. 9. Revient au bercail. Particule infime. 10. Grande épée. Un qui adore la boxe.

Solution lundi.

Solution d'hier - Horizontalement. - 1. Parrainage. - 2. Omet. - 3. Brunette. - 4. Lexique. La. - 5. Ic. Cu. Fin. - 6. Cachette. - 7. Il. Osé. Ste. - 8. Séant. Etat. - 9. Ratine. - 10. Evénements.

Verticalement. - 1. Publiciste. - 2. Reculé. - 3. Roux. Are. - 4. Nichon. - 5. Equestre. - 6. Tu. Té. Am. - 7. Note. Eté. - 8. Ame. Festin. - 9. GE. Li. Tant. - 10. Etrangetés.

Touristes suisses tués en Egypte

Collision entre un bus et un train

Deux Suissesses ont été tuées et neuf autres touristes suisses blessés hier en Haute-Egypte lors de la collision de leur bus avec un train, a indiqué un porte-parole du Département fédéral des affaires étrangères (DFAE). Le chauffeur de leur véhicule ne s'est pas arrêté au passage à niveau.

La collision s'est produite peu avant midi à proximité de Luxor, à 700 km au sud du Caire, a affirmé la police égyptienne. Les passagers du bus avaient été pris en charge à l'aéroport pour être acheminés dans le centre-ville. Ils rentraient d'un séjour dans la station balnéaire de Hourghada, sur la mer Rouge.

Selon l'agence Imholz, organisatrice du voyage, 18 personnes de nationalité suisse et allemande avaient pris place à bord du bus. L'agence de voyage a dépêché la Garde aérienne suisse de sauvetage (Rega) sur les lieux de l'accident, afin d'assurer le transport des blessés dans des hôpitaux. Deux médecins et une infirmière suisses ont participé aux opérations de secours. Les blessés graves seront rapatriés en Suisse si nécessaire, a précisé Imholz.

Au nombre des blessés figure également le chauffeur égyptien du bus, qui serait dans un état grave, a précisé la police. Le chauffeur ne s'est pas arrêté à un passage à niveau malgré le feu rouge et les signes d'avertissement d'un policier qui se trouvait là. /ats

RHÔNE-RHIN

■ **JOURNALISTES** – La Fédération suisse des journalistes (FSJ), principal syndicat de la profession, fait face à de gros soucis financiers. D'importantes mesures d'économies sont envisagées. L'organisation vient en outre d'enregistrer une cinquantaine de démissions de collaborateurs de la SSR. Parmi les mesures d'économies envisagées, détaillées dans le journal de la FSJ «Telex» paru cette semaine, les employés du secrétariat à Fribourg seront contraints de travailler à temps réduit. Le personnel devra en outre prendre un mois de congé non payé cet été. /ats

■ **SOLIDARITÉ** – La campagne de solidarité lancée par la Chaîne du Bonheur en faveur d'Haïti se déroulera aujourd'hui et demain. La Radio suisse romande-La Première s'associe à cette collecte et diffuse à cette occasion un programme remanié, a annoncé hier la Chaîne du Bonheur. /ats

■ **PROCÈS STÜRM** – Walter Stürm a été condamné hier à deux ans de réclusion par la Cour criminelle du canton du Jura, peine complémentaire aux dix ans et demi infligés par le tribunal cantonal du Valais. L'avocat de Walter Stürm a annoncé qu'il allait faire recours contre ce jugement. Celui qu'on surnomme «le roi de l'évasion» devra donc purger une peine totale de douze ans et demi de prison. /ats

■ **WALTER STÜRM** – Au début de l'audience, le détenu a pris la parole pour se plaindre de ses conditions de détention. key

■ **ENLÈVEMENT** – Deux individus ont enlevé mercredi soir le gérant d'un magasin Coop à Lausanne. Ils l'ont attaché à un arbre dans la forêt et l'ont contraint à donner les clés et le code du coffre du magasin. Néanmoins, les deux malfrats ne sont pas parvenus à ouvrir le coffre, a indiqué hier le capitaine François Bezençon, de la police judiciaire à Lausanne. Ce n'est qu'hier vers 1 h 30 que la victime a pu se libérer et prévenir la police. Les agresseurs n'avaient pas été retrouvés hier soir. /ap

■ **ABUS SEXUELS** – Un jeune Suisse de 28 ans, récidiviste, a abusé sexuellement de plusieurs mineurs alors qu'il purgeait encore sa peine et bénéficiait de la semi-liberté. Cet individu se trouve désormais en isolement, a indiqué hier la police cantonale bâloise. L'homme avait fait passer clandestinement en Suisse deux mineurs romains dont il abusé en compagnie de son amant homosexuel. /ap

INTRODUCTION DE LA TVA/ Monsieur Prix n'a pas constaté d'abus massif

Spirale inflationniste maîtrisée

Les hausses de prix ont été raisonnables dans l'ensemble après l'introduction de la TVA en Suisse, estime M. Prix. Joseph Deiss s'attaquera cette année aux abus, que le public lui a massivement signalés.

La surveillance des prix croule sous le courrier suite au passage de l'impôt sur le chiffre d'affaires (Icha) à la taxe sur la valeur ajoutée (TVA). Depuis le début de l'année, M. Prix a reçu 330 annonces en provenance du public pour lui signaler des hausses jugées exagérées. Ce chiffre représente plus de la moitié des annonces enregistrées pour l'ensemble de l'année dernière. Elles avaient déjà augmenté d'un tiers en 1994, à 581.

L'introduction de la TVA est un révélateur des entraves à la concurrence sur les marchés, a indiqué Joseph Deiss hier à Berne à l'occasion de sa conférence de presse annuelle. Dans un marché libre, les entreprises ne peuvent souvent pas se permettre de répercuter toute la charge supplémentaire sous peine de devenir moins compétitives.

Dans le domaine des médicaments, réglé par des prix administrés et un cartel privé, les prix ont été adaptés «linéairement», «comme dans une économie planifiée», a estimé Joseph Deiss. En l'espèce, l'Office fédéral des assurances sociales est passé outre les recommandations de la surveillance des prix. La TVA (2% dans ce cas) a été intégralement

répercutée sans tenir compte de la disparition de la taxe occulte, taxe spécifique au régime de l'Icha qui grevait les investissements.

Une évolution dans ce secteur dépend de la «volonté de faire bouger les choses», estime Joseph Deiss. La surveillance des prix estime que les prix des médicaments en Suisse dépassent de plus de 10% ceux pratiqués dans les pays européens les plus chers. La Commission des cartels s'est saisie du dossier à son tour.

Un autre cas d'abus fait actuellement l'objet d'une enquête dans le domaine de la distribution des journaux. Kiosk AG, qui jouit d'un quasi-monopole, voulait imposer aux éditeurs une augmentation des prix de 2% au moins, hausse supérieure à la charge supplémentaire induite par la TVA. Les entreprises réfractaires auraient payé leur insoumission par une réduction de leurs marges bénéficiaires.

La surveillance des prix a déjà enregistré

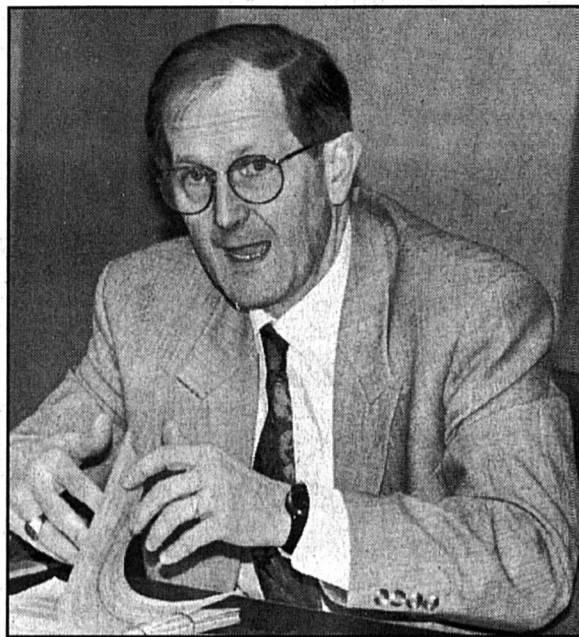

JOSEPH DEISS – Le surveillant des prix a déjà enregistré quelques succès dans sa lutte contre les abuseurs de la TVA. key

quelques succès dans sa lutte contre les répercussions abusives de la TVA. Le secteur de la restauration a été le théâtre de «beaucoup d'excitation», selon les termes de Joseph

Deiss. L'association faïtière voulait conseiller à ses membres d'augmenter les prix de 6,5% en dépit de «l'effet taxe occulte».

M. Prix a obtenu que le choix soit laissé à chaque cafetier, avec mention d'une hausse indicative de 4,5 à 5,5%. La surveillance des prix est par ailleurs intervenue dans un cas d'entente locale entre cafetiers.

L'équipe de Joseph Deiss est aussi intervenue dans le domaine du leasing, où les offreurs voulaient augmenter les prix de 6,5% sur les contrats en cours. Les recommandations de M. Prix ont souvent été suivies aussi dans le domaine des prix administrés. Les CFF ont limité leurs augmentations tarifaires liées à la TVA à 5,5%. La hausse des redevances télévision et radio demandées par la SSR ont été rabotées.

Globalement, le passage à la TVA n'a pas engendré de «débordements massifs», a souligné Joseph Deiss, s'appuyant notamment sur l'inflation enregistrée en janvier en Suisse. Les chiffres partiels pour février publiés hier à Genève et Bâle montrent que «la spirale inflationniste est maîtrisée» et confortent l'idée que le potentiel de hausse induit par la TVA n'a pas été totalement exploité.

M. Prix a souvent soutenu qu'une hausse modérée des prix suite à l'introduction de la TVA était dans l'intérêt de l'économie: le message, note-t-il aujourd'hui, a été «largement entendu». /ats

Dossiers à la pelle

La surveillance des prix traite environ 130 cas bon an mal an. La charge de travail tend tout de même à augmenter car la proportion de gros dossiers croît. En outre, M. Prix boucle de moins en moins de dossiers sans être intervenu soit par une recommandation ou pour trouver un accord amiable.

Conséquence de ce surcroît de travail: les enquêtes en cours s'accumulent. Leur nombre a pratiquement doublé en quatre ans, passant de 17 à 33.

La petite équipe de Joseph Deiss a traité 136 cas l'an dernier, un chiffre proche de ce qui se faisait quatre années auparavant. Dans le même intervalle, les dossiers considérés comme principaux ont

doublé, représentant désormais un quart de l'ensemble des cas traités.

La surveillance des prix est aussi plus interventionniste qu'en 1990, d'après les chiffres publiés hier dans son rapport annuel. 65% des cas traités par M. Prix ont débouché sur une intervention l'an dernier, contre 35% il y a quatre ans.

Ce taux de 65% comprend aujourd'hui tant pour les affaires impliquant des monopoles publics que celles se rapportant à des monopoles de droit privé. En 1990, le surveillant des prix n'était intervenu que dans un cas sur deux dans le domaine public (recommandation) et dans un cas sur trois dans le secteur privé (accord amiable). /ats

Un génie domestique

M. Prix passe à la loupe une série de marchés liés au logement. Les taxes d'élimination des déchets, les primes d'assurance incendie, les frais de ramonage, les tarifs de l'eau, du gaz et de l'électricité constituent quelques-uns des plats de résistance de l'année pour l'équipe de Joseph Deiss.

Une enquête a été ouverte suite à la hausse massive des taxes d'élimination des déchets, a indiqué hier Rafael Corazza, le chef d'état-major de M. Prix. Il semble que ce marché fait l'objet d'ententes entre différentes installations d'incinération.

L'assurance incendie, parfois obligatoire, est gérée par des monopoles cantonaux.

La surveillance des prix examinera dans quelle mesure des assureurs privés pourraient offrir leurs prestations à meilleur compte.

Dans le secteur médical, l'équipe de M. Prix est parvenue l'an dernier à mettre un terme au cartel des prix des médecins-dentistes. Une intervention modératrice a abouti dans le domaine des taxes hospitalières privées. M. Prix s'est attaqué aussi aux taxes hospitalières publiques.

Suite à de nombreuses réclamations, les télésexeaux constitueront un autre point fort de l'année. L'«arrogance» des fournisseurs en situation de monopole et la surveillance défaillante des communes est en cause, a déclaré Rafael Corazza. /ats

TRADITION POPULAIRE/ Les masques ont entamé leur sarabande

La fièvre carnavalesque

Le Jeudi gras a donné le coup d'envoi des carnivals traditionnels dans les cantons catholiques. A Lucerne et Soleure comme en Valais et au Tessin, la fièvre a saisi les fêtards. Bals masqués, manifestations satiriques et «Guggenmusik» vont animer rues et établissements publics jusqu'au Mercredi des Cendres.

Le carnaval a commencé à 5 h précises à Lucerne. Le Frère Fritschi et sa famille ont amarré leur barque sur la rive du lac des Quatre-Cantons. Une foule estimée à 9000 personnes les a ensuite suivis. Dans l'après-midi, quelque 27.000 spectateurs ont assisté au traditionnel cortège, selon la police. Le «Schmutziger Donnerstag» – littéralement «Jeudi sale» ou «Jeudi gras» – est le jour de la Guilde du Safran, une des deux seules anciennes confréries à avoir survécu depuis le moyen âge.

Le Frère Fritschi n'est pas étranger au maintien de cette corporation. Ce personnage de légende n'est pas seulement la figure de proue de la Guilde du Safran; il est devenu au fil des siècles le Grand Maître de cérémonie du carnaval de Lucerne.

En chemises et bonnets de nuit

Depuis jeudi matin, Soleure est aussi en fête. Plus de 8000 personnes en chemises et bonnets de nuit ont participé au «Chesslete» et ont agité dès 5 h des cloches en formant un cortège dans la vieille ville. Le carnaval a aussi commencé à l'aube à Saint-Gall. En revanche, les Tessinois ont attendu le soir. La fête la plus importante est le «Rabadan» à Bellinzzone.

Le carnaval valaisan le plus réputé, celui de Monthey, célèbre cette année son 120me (ce soir), son 121me (demain), son 122me (lundi) et son 123me anniversaire (mardi). Les organisateurs ont en effet découvert un document de 1895 annonçant la 23me édition du carnaval, bouleversant ainsi les projets de célébration du 120me.

Saint-Maurice, qui en est à sa 121me édition, mise sur les bals populaires et masqués



LUCERNE – Le «Schmutziger Donnerstag» (littéralement: «Jeudi sale», c'est-à-dire «Jeudi gras») est le jour de la Guilde du safran, une confrérie moyennâgeuse. Peter Lauth-keystone

qui égaieront chaque soir la cité. Le point fort sera le bal nègre «Goulou'n'Goulou» lundi soir. A Sion, les organisateurs ont voulu marquer la 20me édition par un spectacle son et lumière. Samedi, un feu d'artifice enflammera les collines de Valère et Tourbillon au son des Guggenmusik.

Dans le Haut-Valais, le carnaval a déjà lancé ses premiers confettis le week-end dernier. Le lâcher du dragon à Naters a été suivi par l'ouverture de la semaine des fous à Viège. A Brigue, les organisateurs réunis dans le «Türkenbund» ont ouvert les festivités hier soir. Le grand cortège du carnaval haut-valaisan est programmé dimanche à Naters.

Dans le canton de Fribourg, le carnaval ne débute véritablement que dimanche. Un peu partout sont prévus des cortèges, groupes

costumés et autres «guggenmusik». Le carnaval le plus couru reste celui des Bolzes, surnom des habitants de la vieille ville de Fribourg, qui vivra cette année sa 27me édition. Le cortège prévu dimanche attire bon an mal an 10.000 à 20.000 spectateurs.

Les journaux de carnaval paraissent aujourd'hui dans le Jura, mais les festivités débutent officiellement demain et se prolongent jusqu'à mercredi au petit matin. Les cortèges de Delémont, du Noirmont et de Bassecour, qui se dérouleront dimanche après-midi, attirent chaque année des milliers de spectateurs.

Les Bernois, Bâlois ou Zurichois devront encore patienter jusqu'à la semaine prochaine. Le carnaval commencera le 2 mars à Bienne et Berne, le 5 mars à Zurich et le 6 mars à 4 h du matin à Bâle. /ats

Le Salon de l'auto voit grand

Le 65me Salon international de l'auto aura lieu à Palexpo-Genève du 9 au 19 mars. Il sera inauguré par Kaspar Villiger, président de la Confédération. 1200 marques de 37 pays seront présentées sur 320 stands. Grâce à une nouvelle halle, la surface nette d'exposition atteindra 57.000 m², ont indiqué jeudi les organisateurs.

Quelque 700.000 personnes sont attendues au 65me Salon de l'auto. Il est placé cette année sous le slogan: «Le salon de Genève: universel», a indiqué Jean-Marie Revaz, son président. Ce salon est le dernier à avoir lieu annuellement.

Pour des raisons financières, l'Organisation internationale des constructeurs d'automobile (OICA) a en effet décidé en octobre dernier de contraindre les autres expositions, notamment celles de Paris et de Turin, à se tenir tous les deux ans, a annoncé Rodolphe Huser, directeur de la manifestation genevoise.

A Genève, les surfaces d'exposition ont augmenté de 6500 m², grâce à l'achèvement le mois dernier de la halle 7 de Palexpo. 86.000 m² de plancher sont désormais disponibles, y compris les dégagements. 57.000 m² ont été loués aux exposants. Ceux-ci avaient souhaité disposer de 64.500 mètres carrés. La situation est néanmoins meilleure que l'an dernier: cette année-là en effet, les organisateurs avaient dû réduire linéairement toutes les surfaces attribuées.

Le public pourra voir plus de 40 voitures en première mondiale ou européenne, ainsi que 12 carrosseries en première mondiale et 40 premières suisses. Il y aura en outre une exposition de véhicules électriques et électro-solaires, la collection des 65 affiches du salon et une exposition philatélique rétrospective.

Les amateurs d'old timers seront servis. Pour la première fois, le prince Rainier de Monaco laissera sortir de la Principauté une partie de sa collection de voitures anciennes. Pour l'occasion, le prince a sélectionné dix des 100 véhicules qu'il possède. /ats

REVOILÀ LE JOLI TEMPS DES MANCHES RETROUSSÉES.



Sarcloret,
manche en frêne
15.50



Feuille de couverture,
polyéthylène,
1,5x10 m
8.30

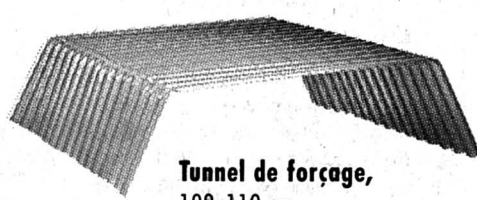

Tunnel de forçage,
109x110 cm
22.-



Pots à fleurs en terre cuite,
Ø 6-52 cm,
-.20 à 44.-



Croc à démotter,
manche en frêne
23.-

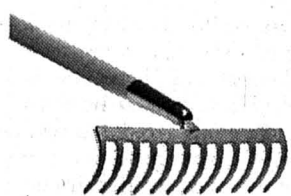

Râteau de jardin,
manche en frêne
18.-

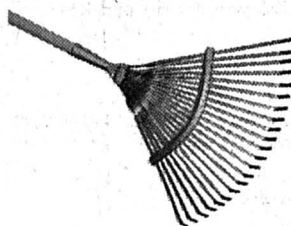

Balai à feuilles
et à gazon,
manche en frêne
9.-

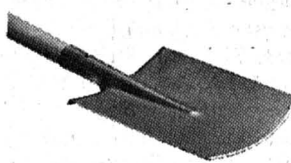

Bêche de jardin,
manche en frêne
18.-

MGB Weber, Harbake

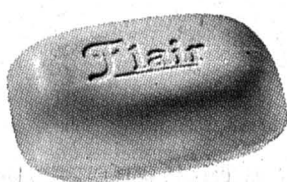

FLAIR,
savon pour le bain
1.-

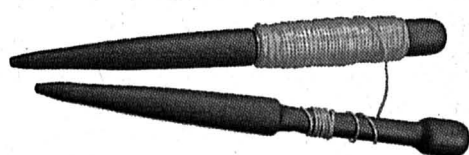

Cordeau,
20 m
6.30

Terreau universel,
50 l
5.60



Analyse du sol,
notre laboratoire analyse vos échantillons de sol
pour leur teneur en azote, phosphore, potasse,
humus et leur acidité. Avec plan-conseil d'amendement
30.-

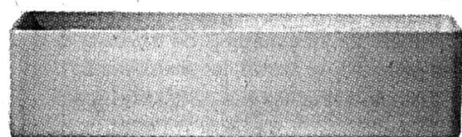

L'éloquence des prix

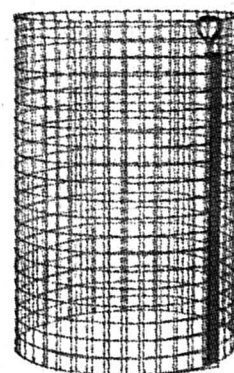

Jardinière,
Eternit, 60 cm
9.50 au lieu de 11.-

Silo à compost,
rond
22.- au lieu de 27.-

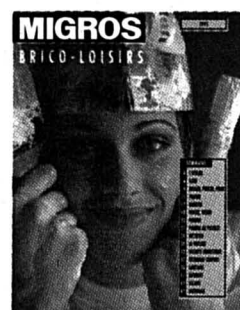

Pour plus d'informations: notre prospectus
gratuit dans tous les BRICO-LOISIRS

Pour des récoltes abondantes, un sol fertile, du muscle et l'amour de la nature, c'est bien; mais quand la chimie est en harmonie, c'est mieux. Alors, en plus des

nos outils aratoires - bêche, râteau, sarcloret, etc. - nous vous proposons un kit d'analyse du sol. Nous analysons vos échantillons de sol pour leur te-

neur en azote, phosphore, potasse, humus et leur acidité et vous remettons un plan-conseil d'amendement. Les plus fûtés auront les plus beaux rendements.

MIGROS
BRICO-LOISIRS

Banques: bilans en stagnation

Les bilans des banques suisses ont stagné en 1994. Ils ont même reculé au dernier trimestre. Durant cette période, les crédits accordés n'ont affiché qu'une très faible hausse, constate la BNS.

A fin décembre, la somme des bilans des établissements bancaires qui fournissent chaque mois leurs données à la Banque nationale suisse (BNS) a totalisé 1180 milliards de francs.

Les crédits ont marqué une hausse de 0,8% entre fin septembre et fin décembre. Ils ont été accordés à raison de plus des trois quarts à la clientèle suisse et pour moins d'un quart à des clients étrangers.

Durant cette période, les prêts hypothécaires ont augmenté de 1 pour cent. Les limites ouvertes de crédits de construction ont diminué de 0,1%, à l'instar des crédits effectivement utilisés, et les limites non utilisées ont régressé de 0,2%, relève la BNS.

Dépôts fiduciaires en repli

Fin décembre 1994, les fonds de la clientèle s'inscrivaient au niveau atteint trois mois auparavant. Leur composition n'a guère varié, les dépôts à vue fléchissant de 0,7% tandis que les dépôts à terme augmentaient de 0,8 pour cent.

Toutes durées confondues, les fonds de la clientèle suisse se sont accrus. En revanche, les dépôts fiduciaires confiés aux banques se sont encore repliés au dernier trimestre 1994, remarque la BNS.

Au 4me trimestre, la balance des transactions courantes a dégagé un excédent de 6,5 milliards de francs, soit un montant inférieur de 0,2 milliard à celui de la période correspondante de 1993.

A noter que les recettes des exportations de services ont reculé de 6,1%, à 5,4 milliards de francs. L'excédent de la balance des services a fléchi de 0,3 milliard, s'établissant à 2,8 milliards de francs.

Globalement, le solde de la balance commerciale a reculé à 3,2 milliards, contre un excédent de 3,5 milliards en 1993, le premier enregistré depuis longtemps. /ats

PLACE TECHNOLOGIQUE SUISSE/ Dix Romands sélectionnés pour Hanovre

L'innovation fait la foire

Les dix gagnants romands du concours «La Suisse, carrefour des technologies» pourront présenter leurs produits à Hanovre, en Allemagne, dans le cadre de deux rassemblements internationaux: la Cebit, consacrée à l'informatique et aux télécoms, et la Foire de Hanovre, rendez-vous de l'industrie mondiale.

De Genève: Françoise Kuenzi

Etait-ce par manque de candidatures extra-lémaniques ou parce que la remise des diplômes avait lieu à Genève? Toujours est-il que neuf des dix lauréats du concours «La Suisse, carrefour des technologies» sont genevois ou vaudois.

Le dixième, lui, est Neuchâtelois. Il s'agit de la société Holtronic Technologies SA, créée à Marin en 1988 et dirigée par Ali Reza Nobari. A l'instar de ses collègues de volée, il pourra exposer son produit gagnant sur le stand de Technologiastandort Schweiz lors de la Cebit ou de la Foire de Hanovre.

Surprise à la lecture du verdict: la moitié des projets sont romands voire, pour l'un d'entre eux, tessinois. «La preuve que la Suisse romande s'affirme toujours plus dans la technologie de pointe», a relevé Walter Steinmann.

Découverte capitale

Holtronic Technologies SA a réalisé des systèmes de lithographie submicronique pour grands champs par insolation holographique. Sachant que les technologies classiques de photolithographie sont l'optique classique, les rayons X ou l'écriture directe par faisceaux laser ou d'électrons, le lauréat a cherché à montrer qu'il était aussi possible d'utiliser un masque



LA FOIRE DE HANOVRE - Les lauréats romands pourront y rencontrer des visiteurs d'une centaine de pays.

holographique. Cette méthode est plus simple que celle de l'optique classique, car elle fait usage d'un simple prisme, et non d'un système complexe. La résolution, très en avance sur son temps, est de 0,2 à 0,3 microns.

Le jury a estimé que la méthode mise au point par Holtronic, qui peut être utilisée pour des écrans plats, des circuits intégrés, des CD-Rom ou des senseurs de déplacement, est une «découverte capitale».

Ces partenariats seront peut-être facilités par la présence de l'entreprise de Marin à Hanovre. Chaque année en effet, les lauréats du concours exposent leurs produits dans les immenses halles d'exposition sur un stand commun.

Rendez-vous mondiaux

La Cebit, d'abord: spécialisée dans l'informatique et les télécommunications, cette foire ouvrira ses portes du 8 au 15 mars. Plus de 6000 exposants, venus de

57 pays, attendent plus d'un demi-million de visiteurs. Une centaine d'exposants suisses sont inscrits. L'industrie des logiciels sera particulièrement performante, vu la phénoménale croissance de cette branche à Hanovre.

La Foire de Hanovre, qui se déroulera du 3 au 8 avril, est le rendez-vous le plus important de l'industrie suisse d'exportation. Cette manifestation est en effet considérée comme la plus grand salon industriel du monde.

En vertu du principe de rotation biennal des secteurs-clé, les domaines principaux de l'édition 1995 seront l'automatisation électrique, les techniques d'entraînement, les technologies de l'énergie et de l'environnement, les réalisations d'ensembles industriels, la technique d'exploitation, l'outillage, la sous-traitance et les matériaux, la recherche et la technologie et les techniques d'éclairage.

Une Suisse d'atouts et de faiblesses

C'est à deux exposés un brin contradictoires qu'ont pu assister les lauréats du prix «La Suisse, carrefour de technologies». Sans savoir, à la fin de la matinée, si la place technologique suisse pouvait être, ou non, confiante en l'avenir.

Les lacunes ont été mises en évidence par Beat Hotz-Hart, vice-directeur de l'Office fédéral des questions conjoncturelles, pour qui la Suisse devrait se remettre en question si elle veut rester aussi innovatrice qu'elle l'était dans le passé.

L'orateur a ainsi relevé que si de nombreux brevets étaient déposés en Suisse, ils n'étaient pas assez souvent suivis de réali-

sations concrètes: «Le taux de réalisation des idées a tendance à baisser...» De même, la collaboration entre les petites et les grandes entreprises, tout comme entre les hautes écoles et le secteur privé, n'est pas satisfaisante. Il faudrait créer davantage de «clusters», ces partenariats très à la mode à l'étranger.

De son côté, l'entrepreneur Branco Weiss

est persuadé que la Suisse, et tout spécialement la Romandie, est bourrée de qualités: la compétition d'idées et de résultats, la densité des instituts de recherche, l'excellence de l'infrastructure industrielle, la présence d'une main-d'œuvre expérimentée et ouverte à la formation, la tradition du service à la clientèle en sont quelques exemples.

De son côté, l'entrepreneur Branco Weiss

LES COURS DE LA BOURSE

Table of stock market indices and prices including sections for INDICES, BALE, GENEVE, and ZURICH.

Table of exchange rates and market indicators including sections for DOLLAR, DM, OR, SWISS INDEX, DOW JONES, BILLETTS, and DEVICES.

telex

TIMIDE REPRISE - La diminution des effectifs a continué à ralentir au 4me trimestre de 1994 grâce à un affaiblissement général des suppressions d'emplois et à la timide reprise dans le bâtiment et le génie civil.

PERSPECTIVES - Pour la première fois depuis la mi-1993, les entreprises jugent les perspectives d'emploi des trois prochains mois moins bonnes qu'au trimestre précédent.

Les taux hypothécaires grimpent

Genevois et Jurassiens suivent le mouvement

Les banques cantonale de Genève (BCGe) et du Jura (BCJ) ont annoncé hier une hausse d'un demi-point de leur taux hypothécaire de référence.

La BCJu a indiqué hier qu'elle informait actuellement ses clients d'une augmentation prochaine de son taux hypothécaire de référence.

Les grandes banques suisses et les banques cantonales de Berne et Zurich, en revanche, n'ont pas l'intention de suivre le mouvement.

A Neuchâtel, de même, la banque cantonale ne prévoit aucune hausse. Ses responsables précisent cependant que la situation est évaluée de semaine en semaine.

La BCGe et la BCJ sont les quatrième et cinquième banques en Suisse à annoncer une augmentation de leurs taux hypothécaires.

Rabais permanent Coop

Pain Coop: frais
et avantageux.

**Pain bis
500 g**



Nouveau prix
valable dès à présent

500 g
Pain
bis

1.70

Ancien prix
1.80

0.99
1.99

Ruchbrot
Pain bis

Coop vend chaque année
plus de 8 millions de
pains bis de 500 g.

**Produit après produit, Coop vous aide
à faire des économies.**

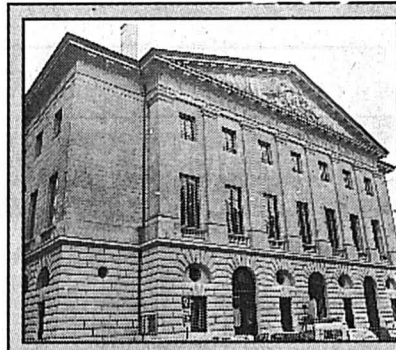

Les troubles de l'esroc
HÔTEL DE VILLE - Une expertise psychiatrique a donné lieu, mercredi au Tribunal correctionnel de Neuchâtel, à des lectures divergentes.
 archives
 Page 13

● Dans ce cahier, toute l'actualité du canton, de la ville et des six districts neuchâtelois, ainsi que des régions voisines

COMPTES 1994 DE L'ÉTAT / Avec 55 millions, l'excédent est de neuf millions inférieur au budget

Déficit important mais réduit

Les comptes 1994 de l'Etat de Neuchâtel bouclent avec un excédent de charges de l'ordre de 55 millions de francs. Les chiffres restent donc nettement dans le rouge, mais la tendance à l'aggravation de la situation financière a été stoppée, juge le Château dans un communiqué publié hier. Il souligne que, pour la première fois depuis 1990, le verdict des comptes est plus favorable que les prévisions. Le budget 1994 présentait un déficit de 64 millions et l'exercice 1993 avait clôturé sur un excédent de charges de 65 millions. Le Conseil d'Etat reste toutefois convaincu de la nécessité de poursuivre l'assainissement.

Le compte de fonctionnement 1994 boucle avec des charges de 1,125 milliard de francs et des revenus de 1,070 milliard, soit un excédent de 55,4 millions. Le gouvernement note que, depuis 1991, le déficit de fonctionnement dépassait régulièrement le montant des amortissements et que l'Etat devait donc financer une partie de ses dépenses courantes par l'emprunt. Cette évolution défavorable a pu être corrigée durant l'exercice 1994 qui dégage à nouveau une modeste part d'autofinancement pour les investissements. Ceux-ci,

proches du budget, ont atteint 255 millions bruts (dont les trois quarts pour la N5 et la Vue-des-Alpes) et 77 millions après déduction des subventions reçues. L'insuffisance de financement est de 76 millions.

L'amélioration du compte de fonctionnement par rapport au budget est due avant tout à une croissance des dépenses moins forte que prévue. Car les revenus, qui n'ont augmenté que de 3,3% par rapport à 1993, sont de trois millions inférieurs aux prévisions. En effet, Neuchâtel ne peut pas parler de véritable reprise. Tant le chômage que les restrictions salariales des secteurs privés et publics ont affecté la croissance du revenu cantonal, notamment en matière d'impôt direct sur les personnes physiques. Les charges, de leur côté, ont progressé annuellement de 2,2% mais sont restées douze millions sous les montants budgétés. L'augmentation par rapport à 1993 découle surtout d'automatismes de droit ou de fait, comme la grimpe des intérêts passifs (plus sept millions). Par contre, les charges de fonctionnement de l'administration, salariales entre autres, ont été bien maîtrisées et se si-

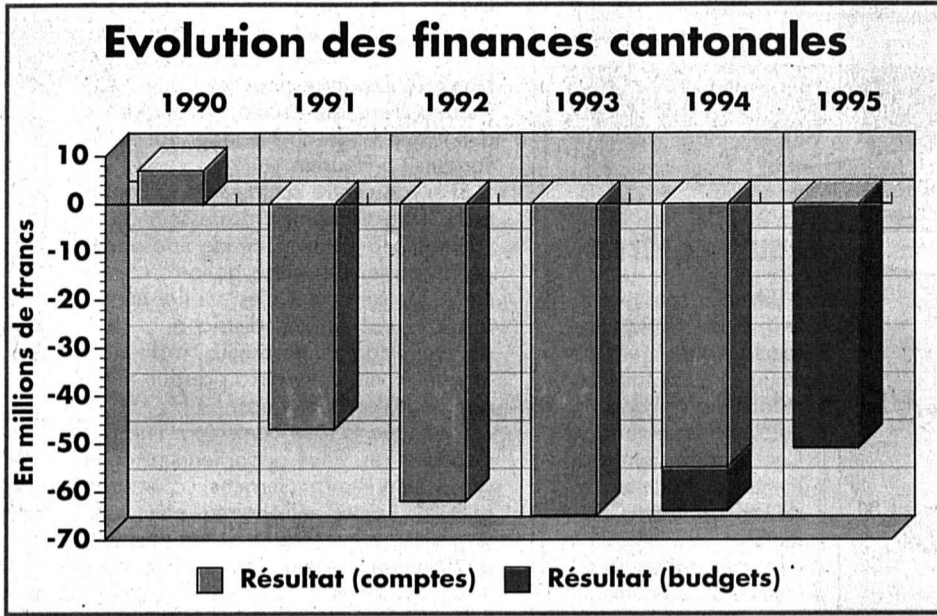

Infographie Pascal Tissier-E

tuent en-dessous des comptes précédents. Les subventions accordées sont stables en regard de 1993 et inférieures au budget.

Après la lecture des comptes, le Conseil d'Etat rappelle que les mesures complémentaires adoptées en novembre 1993 échoiront à fin 1995. Et

que les perspectives financières de l'Etat se dégraderont à nouveau fortement si ces mesures ne sont pas reconduites au moins partiellement, voire, à défaut, remplacées par d'autres allègements ou par des recettes nouvelles. Si le résultat 1994 laisse entrevoir une légère amélioration des perspectives tracées dans la planification financière 1995-1998, le gouvernement reste néanmoins «convaincu» que les mesures qu'il a présentées dans le cadre de cette planification demeurent indispensables. Conformément à la demande exprimée lors des débats au Grand Conseil, il examine plusieurs possibilités de répartition des charges entre l'Etat et les communes et le renforcement de la péréquation financière entre celles-ci. L'essentiel de ces propositions seront soumises aux députés en juin.

Pour terminer sur une note plus gaie, le Château se réjouit de la dynamique qu'entraînera l'exposition nationale. Le Conseil d'Etat juge que le défi et l'ambition sont à la mesure de la volonté et des espoirs qu'il dit n'avoir jamais «cessé de manifester pour bâtir notre canton et assurer l'avenir de sa population, et cela avec la préoccupation de maîtriser les finances publiques».

◇ Ax B.

E Pas de relâchement

Par Alexandre Bardet



L'annonce d'un déficit inférieur au budget n'est pas à négliger, surtout lorsque cette «bonne surprise» résulte avant tout de charges moins lourdes que prévues. Mais on ne doit pas oublier l'essentiel: le résultat reste nettement déficitaire. Le Conseil d'Etat l'a d'ailleurs bien compris en soulignant l'importance que revêtiront les dispositions financières qu'il soumettra en juin au Grand Conseil. Certes, peut-être l'une ou l'autre mesure complémentaire votée en

1993 pourra-t-elle être légèrement assouplie. Mais pas de place pour le relâchement.

L'assainissement est enfin engagé. Il doit se poursuivre. Trouver de nouvelles ressources? Alourdir encore la fiscalité paraîtrait aujourd'hui inacceptable. Par contre, des recettes affectées pourraient rencontrer un consensus. On pourrait entrer en matière sur le projet d'adapter modérément la taxe auto pour financer les futures améliorations du réseau routier cantonal. Mais l'essentiel de l'effort doit rester dans la réduction des dépenses. Il faut donc espérer qu'à l'abri d'une marée néo-libéraliste

ou des vagues de voix criant trop vite au démantèlement social, le Grand Conseil et la population puissent tenir le cap ferme mais apparemment raisonnable que proposera le Conseil d'Etat. Nous pensons avec lui que, pour relever le défi de l'assainissement financier et de l'avenir, notre petit canton doit garder la force que constituent cohésion et solidarité. Les sensibilités peuvent diverger mais le débat devra rester serein. On a quelques craintes quand on voit la gesticulation que provoque le projet de réduction du budget du Bureau de l'égalité et de la famille.

◇ Ax B.

FEMMES / Croisade pour la défense du Bureau de l'égalité et de la famille

Mars, mois de l'égalité

Les femmes seront à l'honneur un mois durant, dans le canton de Neuchâtel. Baptisé pour l'occasion «Mars de l'égalité», le mois prochain donnera à voir une trentaine de manifestations - cinéma, expositions ou théâtre (voir encadré). Celles-ci ont été mises sur pied par le Centre culturel neuchâtelois (CCN), en collaboration avec Amnesty international et le comité de soutien au Bureau de l'égalité et de la famille (BEF). Qui s'est joint à la partie, histoire aussi de dire qui est le BEF et pourquoi il doit être maintenu.

Le mois de mars donnera la parole aux femmes. Lesquelles la prendront, pour défendre le BEF, menacé dans son existence.

Créé en 1990, à la suite de l'aval du parlement cantonal, le bureau avait une durée initiale prévue de cinq ans. Mais dans le cadre de sa planification financière 1995-1998, dévoilée en novembre dernier, le Conseil d'Etat a proposé de réduire de 230.000 francs à 130.000 francs le budget du Bureau de l'égalité et de la famille.

Cette proposition «a ému» les associations et groupements connaissant le bureau et son activité. Un comité de soutien, fort d'une trentaine de personnes, s'est constitué début février. Emmené par Henriette Induni, il repré-

sente quelque 20 organismes, issus principalement des milieux féminins et syndicaux, mais fort aussi de mouvements émanant des églises. «Nous estimons que le BEF est, dans sa forme actuelle, indispensable à la population neuchâteloise et qu'il faut lui garantir

un budget lui permettant de poursuivre l'important travail effectué jusqu'ici.»

Entre autres réalisations, rappelle Henriette Induni, le BEF a élaboré un centre de documentation ouvert à toutes et à tous, mais aussi une enquête sur les familles, voire a remis un

rapport au Conseil d'Etat, qui a trait aux allocations familiales. Il est aussi l'auteur d'un rapport sur l'accueil de la petite enfance.

Quand bien même, le Bureau de l'égalité et de la famille reste encore méconnu de la population. Pour tenter d'y remédier, le comité de soutien au BEF a choisi de «descendre» dans la rue. Tous les samedis matins du mois prochain, des stands d'information seront dressés à Neuchâtel. L'opération sera par ailleurs reconduite en juin, à La Chaux-de-Fonds.

Mais le BEF prendra aussi «culturellement» part au «Mars de l'égalité», à côté du Centre culturel neuchâtelois. Cela par le biais de deux expositions et d'un colloque sur l'accueil de la petite enfance dans le canton de Neuchâtel, a relevé hier la déléguée au Bureau de l'égalité et de la famille, Catherine Laubscher Paratte. La première expo, baptisée «Le BEF en péril?», relatera de façon «visuelle et sonore» le travail effectué par ledit bureau. Son vernissage a été arrêté au 8 mars, à 18h au théâtre du Pommier. La seconde expo, traitant de la maternité, aura lieu au Jardin anglais, du 16 au 26 mars.

◇ S. Sp.

Rendez-vous multiples

Le Centre culturel neuchâtelois (CCN), co-organisateur du «Mars de l'égalité», n'a jamais fait de «différence hommes femmes», avance son directeur Jean-Marc Schenker. A ce titre, les nombreux rendez-vous donnés au public, qui seront tout à la fois voués à la musique, aux chansons ou au théâtre, respecteront l'égalité!

L'ouverture officielle des rencontres de l'égalité a été arrêtée au 8 mars, date de la Journée internationale des femmes. Deux vernissages auront lieu ce même jour. Celui d'une expo collective réunissant plusieurs artistes neuchâteloises et celui du Bureau de l'égalité et de la famille («Le BEF en péril?»).

Par ailleurs, entre autres et nombreux rendez-vous fixés par le CCN, le public pourra applaudir de la musique et des chansons, avec Les Z'Acoustiques, un trio vocal féminin (les 8 et 9 mars); Terem Quartet (le 4) ou Ahmad Mansour quartet (le 18). Ce même mois sera aussi théâtral: le théâtre du Pilier présentera «Les enfants d'Izieu» (le 29), tandis que le théâtre des Lunés donnera à voir deux œuvres destinées aux gosses, «Tunnel 13» (les 12, 15 et 19) et «Tête-à-bécasse» (les 26 et 29). Mars sera enfin le mois du cinéma au féminin, avec la projection de six films réalisés par des femmes. /ssp

L'EXPRESS - Canton de Neuchâtel

Case postale 561
2001 Neuchâtel

Alexandre Bardet
Claude-Pierre Chambet
Christian Georges
Sandra Spagnol
Philippe Racine

☎ 038/25 65 01 Fax 038/25 00 39

FAÇONNABLE

Quatre nouveaux produits parfumés pour l'homme du monde

KINDLER
L'Art de la Parfumerie

RUE DE L'HÔPITAL 9 - NEUCHÂTEL - ☎ (038) 25 22 69
179197-328

AUJOURD'HUI

Le saint du jour

Justes et généreux, les Mathias sont aimables et bons à fréquenter. C'est l'amour qui domine chez eux: ils sont d'ailleurs fidèles et très exigeants sur ce point. E

Hélène

Hélène Rolles donne rendez-vous à ses fans, à 20 h aux patinoires du Littoral à Neuchâtel. La mignonne aux yeux noisettes fait un tabac auprès des moins de 15 ans. E



Faux marbres

L'Association neuchâteloise des maîtres plâtriers-peintres a organisé un cours de faux bois et faux marbre dans l'atelier des peintres du Centre professionnel des métiers du bâtiment, av. de Longueville, à Colombier. Une exposition des ouvrages réalisés s'ouvre à 17 heures. E



Montre mécanique

Témoignage du renouveau de la montre mécanique, l'enseignement du réglage connaît une véritable renaissance. Après 25 ans d'abandon, cette discipline est en effet à nouveau enseignée. La troisième volée d'opérateurs et opératrices en horlogerie reçoit ses diplômes à 16 h, au Musée international d'horlogerie, rue des Musées 29, à la Chaux-de-Fonds. E

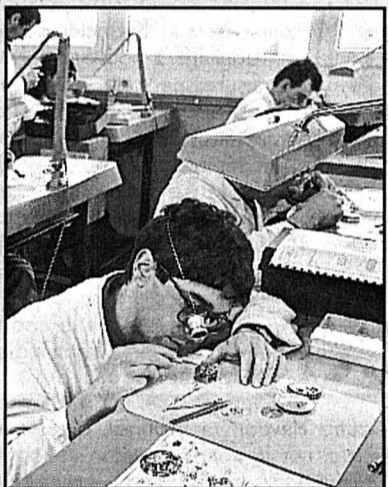

Rock

Les musiciens de Blown Mad, groupe de rock-blues, attendent leur public dès 22 h, au restaurant Liberty's (hôtel Terminus) à Neuchâtel. E

ARCHÉONE/ Une conférence de Daniel Paunier sur la villa rustica

Ils sont où, ces Romains?

Plus que tout autre, Michel Egloff excelle à ouvrir une manifestation, à cerner la personnalité d'un conférencier. L'humour le dispute au sérieux, à l'académisme qu'impliquent de telles présentations et devait-il, l'autre soir, expliquer aux membres du Cercle neuchâtelois d'archéologie pour quelle raison ils avaient été conviés à Cernier qu'il se défendit comme un beau diable de vouloir... évangéliser le canton! Car la décentralisation s'explique par le fait que chaque conférence donnée hors des murs de Neuchâtel salue un particularisme de l'endroit: pour les Celtes, Archéone avait fait escale à Vauxmarcus avant que l'âge de Néanderthal ne le conduisît à Fleurier.

Et si, au centre scolaire de la Fontenelle, Daniel Paunier, professeur d'archéologie à l'Université de Lausanne, devait parler des villas gallo-romaines en Suisse romande, c'est qu'il y en eut aussi au Val-de-Ruz, district qui, faute de temps comme de crédits, reste malheureusement une «terra presque incognita» des archéologues.

Dans une langue contemporaine, on dira que ces villas appartiennent à de gros propriétaires terriens, ceux que près de deux millénaires plus tard Bruxelles subventionnera grassement, qu'animeront, Alain Chany dixit, «des banques vertes et populaires»... Cultures, élevage du bétail, exploitation de la forêt: leurs revenus sont assurés, mais l'argent qu'ils gagnent servira aussi la cause commune par la construction de bâtiments, de monuments ainsi les deux mausolées d'Avenches comme celui de Montmirail.

Ces villas ne sont pas dépourvues de confort disposant même de thermes ou d'hypocauste, le chauffage à l'air chaud de l'époque. Sculptures et mosaïques dénotent un certain goût du luxe. Mais ces Romains, s'ils passèrent pour être un peu chauves du côté des sentiments, étaient des administrateurs-nés. Soucieux de bien maîtriser l'espace, ils inventent le cadastre; tout est tiré au cordeau. Sans pour autant compter Thalès ou Euclide au nombre de leurs ancêtres, ils ont la géométrie dans le sang.

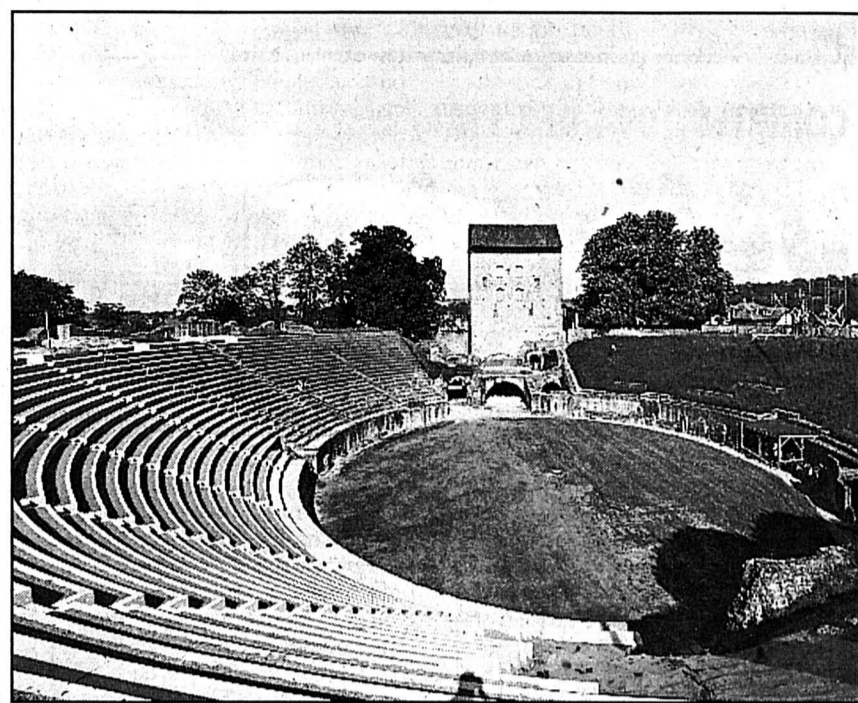

AVENCHES- Exemple de l'argent gagné et «blanchi» dans les jeux et le mécénat? archives

Les Romains aimaient la nature, n'ignore pas Daniel Paunier, mais à condition qu'elle fût organisée.

Ils s'y employèrent.

A ces gros paysans, le matériel ne manque pas, pour preuve l'araire, une charrue primitive, ou une sorte de moissonneuse dont les dents de coupe sont placées à la hauteur des épis. Un réseau de canalisations alimente en eau la villa et ses abords, et il y a même des commodités qu'un courant d'eau balaie en permanence, mais qui avaient l'inconvénient d'être collectives: le bien retiro viendra plus tard. Curieusement, cette approche du confort ne touche pas la cuisine où, quand ils l'étaient à hauteur de la taille d'un homme au pays ou dans le sud de la Gaule, les foyers sont ici à même le sol.

De la région d'Orbe-Boscéaz où il conduit d'importants chantiers de fouilles, Daniel Paunier a longuement parlé, laissant un peu sur sa faim le public de la Fontenelle. Car on attendait le régional de l'étape et il ne vint pas. Certes, une cinquantaine de sites ont été

localisés dans le canton, mais aucune villa «officielle» n'a encore été sanctifiée au Val-de-Ruz, terre agricole s'il en est. Mais ce qui désole surtout les archéologues est le chaînon manquant, le lien unissant la villa rustica gallo-romaine à la villa carolingienne, aux exploitations du début du moyen âge également. Que peut-on dire par ailleurs des conditions de vie des journaliers? Comment bien savoir ce qu'il y avait sous la tige, de quels cothurnes se chaussait-on?

Et puis comment est né le village? Daniel Paunier et Michel Egloff le sentent pourtant montrer le bout du nez. Et si la charnière, le sas étaient confessionnels? A Vandoeuvres, près de Genève, où l'on remodelait le temple, un petit baptistère a été trouvé, vestige d'une villa gallo-romaine se trouvant à cet endroit. Du culte privé, on passera ainsi au culte public et il n'est pas impossible que de l'église, dont on sait qu'elle en définira le centre et à laquelle tant de bisbilles feront souvent rompre ses amarres, soit venu le village...

◇ Cl.-P. Ch.

PUB

**FAITES-VOUS
2000 PHOTOCOPIES
OU PLUS PAR MOIS**

Nous vous mettons la machine à disposition!

Contactez-nous!

SYSTEC SA
Machines de bureau
2520 LA NEUVEVILLE

Tél. 038 51 16 86 - Fax 038 51 52 70
06-062896/4x4

Paiement après résultats 196504-110
Professeur Dramé
grand voyant-médium. Résout tous problèmes et est spécialiste du retour de la personne aimée, amour, argent et désenroulement, protection, contournement du danger, fidélité entre époux. Travail même par correspondance. 8 à 21 heures. Résultat garanti et efficace.
Tél. (0033) 81 90 03 12.

CASSIOPEE
156 85 58

Fr. 2.13/min. 196436-110 ou Rdv

Disques / Radio
G. Hostettler
Succ. Mme Besson-Hostettler
CD / Cassettes / Walkmans
Rue Temple-Neuf 3 Neuchâtel Tél. 25 44 42

EN FACE DU MOKA BAR
DISCMAN SONY



Selon modèle: Fr. 329.-
avec mémoire de protection anti-choc 179247-110

Sauvez des

vies!

Faites un don
CCP 10-1010-6
Tél 031/381 79 66

Amnesty International



M. ABDOULAYE

Voyant, médium, résout tous vos problèmes d'amour, désenroulements, pas de problèmes sans solutions. Même les cas désespérés. Paiement après résultat.
Tél. 0033/50 87 03 82.
196515-110

RÈS DE CHEZ VOUS

A Neuchâtel, dans le site idyllique du Gor de Vauseyon, la MAISON DU PRUSSIEN vit une RENAISSANCE admirable, tous les locaux du restaurant ayant été récemment transformés. Abondamment garnie de plantes vertes, la grande verrière est devenue un véritable jardin offrant une salle à manger chaude et confortable. La brasserie attenante d'une soixantaine de places (dans ses pierres et poutres apparentes), le bar et deux salles pour séminaires complètent l'aménagement.

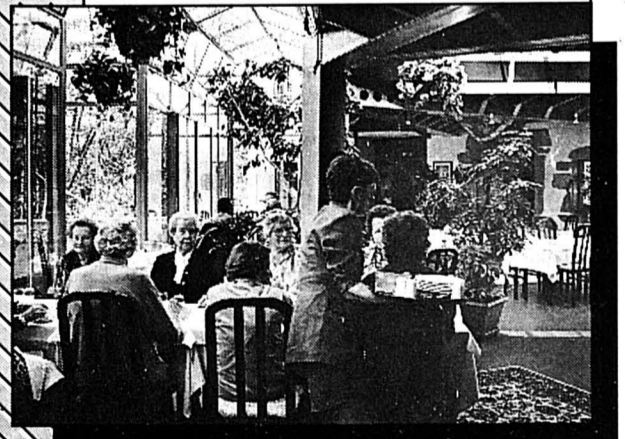

Tandis qu'ALBERT WAGNER est fidèle aux fourneaux, la responsabilité du service a été confiée à Mme ANNETTE RONZI. Outre sa carte renommée, la MAISON DU PRUSSIEN propose toujours ses SOUPERS-CONCERTS (le dernier mercredi du mois, à 19 h 30) et ses BALADES (excursions d'un jour dans les plus beaux sites de la région). Pour les romantiques, il y a le RÊVE A DEUX dans la plus belle des dix chambres de l'hôtel, avec repas gastronomique et champagne.

L'EXPRESS
pub'

038 25 65 01

ECONOMIQUE FIABLE ECOLOGIQUE
65% D'ECONOMIE D'ENERGIE

**CHAUFFAGE PAR
POMPE A CHALEUR**

SAPAC
Société pour l'application
des pompes à chaleur
Bd de Pérolles 25
1701 Fribourg
Tél. 037/22 34 34
Fax 037/20 15 97
Habitat+Jardin stand 2752

FÊTE DES VENDANGES / L'association a nommé un nouveau président

Remo succède à Rémy

Cette fois, c'est officiellement fait: lors de son assemblée générale tenue hier soir à Cressier, l'Association de la Fête des vendanges de Neuchâtel a nommé le Marinois Remo Siliprandi successeur du Saint-Blaisois Rémy Bachmann comme président central. Au cours d'une conférence de presse tenue dans la matinée, le nouveau président, qui a dès l'automne dirigé la préparation de la Fête des vendanges 1995, a dévoilé ses idées et sa ligne d'action.

Certaines de ces idées se concrétiseront cette année déjà, comme le changement de parcours du cortège des enfants du samedi après-midi. Pour éviter de fâcheux engorgements, les joyeux bambins déguisés devraient, dorénavant, passer par la rue de l'Orangerie, remonter le faubourg de l'Hôpital jusqu'au bas de la rue des Terreaux, puis emprunter la rue Saint-Honoré.

Quelques heures plus tard, la parade des fanfares fêtera son 25^{me} anniversaire dans le lieu où elle vu le jour: le stade de la Maladière.

- Certaines des quatre fanfares invitées dépasseront la centaine de musiciens et ne pourraient donc pas évoluer à la patinoire, a expliqué le nouveau président. Nous emploierons soit la tribune nord, soit la tribune sud. En tous les cas, tout le monde sera à l'abri s'il pleut, mis à part les fanfares, bien entendu.

Pour le corso fleuri du dimanche après-midi, Remo Siliprandi et son bureau étudient un changement de parcours particulièrement drastique. Au lieu d'accomplir deux fois une boucle entre le Nid-du-Crô et le port de la ville, chars, groupes et fanfares ne défileraient qu'une fois, entre Champ-Bougin et le Nid-du-Crô.

- Le parcours actuel nous pose de grands problèmes, notamment en matière de sécurité lors du deuxième tour. La solution proposée n'entraîne, elle, qu'un seul passage. La Ville et la police cantonale ont accepté d'entrer en matière, mais il reste encore bien des questions à étudier, et on n'assistera donc sans doute pas à ce changement cette année déjà.

Pour le reste, Remo Siliprandi a insisté hier sur le plaisir que lui ont procuré les premiers contacts avec les représentants du canton invité, le Valais, dont il a loué «le professionnalisme absolument dingue». La participation valaisanne reprendra le canevas suivi l'an dernier avec les Tessinois: expositions à Marin-Centre et à l'Hôtel de ville, quinzaine gastronomique, participation au marché du samedi matin, grande tente pendant toute la fête et présence au corso fleuri. Mais les Valaisans mettront le paquet: leur grande tente sera deux fois plus grande que celle du Tessin.

Du côté financier, la fête 1995 se présente plutôt bien. Gavée de soleil et dépourvue de tout problème grave, l'édition de l'an dernier a laissé le bénéfice net peu banal de 30.557 francs. Reste une inconnue de taille: à quelle sauce la TVA tentera-t-elle de manger la fête neuchâteloise? Les organisateurs n'en savent encore rien.

◇ J.-M. P.

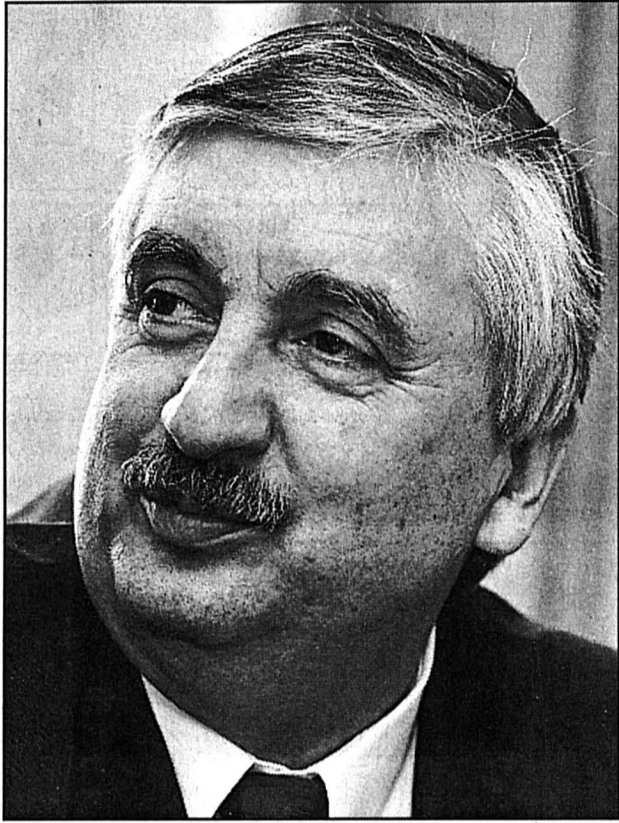

REMO SILIPRANDI - Révolution en préparation pour le corso fleuri du dimanche.

Convivial et actif

- Je veux placer ma présidence sous le signe de la convivialité, a souligné hier Remo Siliprandi pour définir le style qu'il veut conférer à son mandat.

Ce qui ne veut sans doute pas dire que son prédécesseur, le Saint-Blaisois Rémy Bachmann, ait démerité en cette matière, comme sur l'ensemble de ses six années de présidence. Rémy Bachmann n'a-t-il pas, hier soir, été fait président d'honneur de l'Association de la Fête des vendanges? Nés l'un et l'autre en 1941, l'ancien et le nouveau président se connaissent d'ailleurs depuis les bancs d'école.

Marié et père de deux enfants, Remo Siliprandi a d'abord travaillé 16 ans, apprentissage compris, comme stéréotypiste à la «Feuille d'avis de Neuchâtel». Depuis 1975, il occupe le poste de chef de l'agence Sicli de Neuchâtel. Cet emploi lui a valu de devenir, il y a 12 ans, secrétaire général de l'opération «Points rouges».

Membre pour le moins actif de nombreuses sociétés de Marin, le nouveau président de la Fête des vendanges a été conseiller communal de son village de 1968 à 1984, puis encore quatre ans conseiller général. Il est entré au comité de la Fête des vendanges en 1984 et a accédé à la vice-présidence du bureau de la fête en 1993. /jmp

Langage voyageur

C'est une cavale à travers les mots et leurs ressemblances cachées que s'offre le duo «Tumulte» au théâtre de la Promenade. Ces itinéraires fous ont été empruntés par Jean-Philippe Hoffman et Monique Ditisheim à des extraits de textes tirés de «Diablogues» et de «Les nouveaux diablogues» de Roland Dubillard. Comme Devos, l'écrivain débuste les logiques secrètes des mots. Il devient clair que le langage n'est pas un insecte et pourtant le monde animal est présent avec la locusta, nom latin de la langouste qui frôle de près la racine du langage. Mais alors pourquoi la langouste est-elle si silencieuse? Les pièges et les gouffres sont partout.

Le spectacle a été mis au point avec la collaboration de Philippe Cohen pour la mise en scène et l'éclairage. Bâti par segments comme la langouste, le décor est de Pascal Ravel. Monique Ditisheim y donne la leçon de vocabulaire en institutrice de charme. Moins locace, son partenaire s'exprime davantage avec les attitudes et mimiques. Car le langage le plus subtil ne passe pas seulement par la langue. Il est ailleurs et Jean-Philippe Hoffman se sent très à l'aise dans les non-dits. Roland Dubillard, également comédien, devait y compter. /lc

● «Diablogues», de Roland Dubillard, compagnie Tumulte, théâtre de la Promenade, av. du 1^{er}-Mars 2, encore ce soir et demain, à 20 heures.

TRIBUNAL / Expertise au sujet d'un petit escroc

Un rapport, deux lectures

Condamné par défaut en octobre 1992 à douze mois d'emprisonnement pour abus de confiance et escroqueries, K. Z. avait recouru jusqu'au Tribunal fédéral (TF). Cette longue procédure lui aura fait gagner une expertise psychiatrique interprétée très différemment selon les camps en présence, mercredi devant le Tribunal correctionnel de Neuchâtel. Elle ne lui a fait gagner que deux mois de prison en moins.

Le Tribunal fédéral avait admis que K. Z. avait bien utilisé plusieurs fois des sommes confiées par son employeur et ainsi commis des abus de confiance. Il avait aussi estimé que la manière dont le prévenu avait, en 1991, obtenu un prêt de 20.000 fr., puis un autre de 2000 fr. auprès d'un institut de petit crédit relevait bien de l'escroquerie. Conscient que sa situation financière difficile l'empêcherait d'obtenir ces sommes, K. Z. avait en effet poussé un de ses collègues, «fortement diminué psychiquement» selon l'arrêt de renvoi, à contracter cet emprunt à son profit en lui faisant croire qu'il signait une garantie bancaire et non un contrat de prêt.

Mais le TF avait estimé que les tribunaux neuchâtelois auraient dû tenir compte d'une possibilité de responsabi-

lité pénale diminuée. Une expertise psychiatrique a donc été ordonnée. Elle a donné lieu, mercredi, à des lectures pour le moins divergentes. Notamment parce que K. Z. a commis la principale escroquerie plusieurs mois avant que son amie lui annonce sa volonté de rompre. Une décision qui allait, pour un temps du moins, mettre à bas un psychisme déjà plutôt fragile.

- On ne peut donc admettre une responsabilité pénale légèrement restreinte que pour la moins grave des deux escroqueries, a estimé le procureur général.

Ce qui pourrait entraîner une petite diminution de la peine. Mais comme K. Z. a, entretemps, renoué avec son amie au point de coucher avec elle avant qu'elle ne fête ses 16 ans, «on revient à la case départ». Le procureur a donc demandé, comme l'avocate de l'ex-collègue de K. Z., 12 mois de prison. Sans sursis, vu le pronostic peu favorable énoncé dans l'expertise. Et sans suspension au profit d'une mesure: K. Z., de l'avis du procureur, peut parfaitement suivre en prison le traitement psychothérapeutique dont il a besoin.

- L'envoyer en prison serait le meilleur moyen de le revoir un jour ou

l'autre devant un tribunal, a rétorqué l'avocat de la défense.

Selon son mandataire, les troubles psychologiques de K. Z. datent de bien avant sa rupture sentimentale. N'a-t-il pas fait plusieurs dépressions et une tentative de suicide? Mais aujourd'hui, il fait des efforts et a même «tourné la page» de l'alcool et de la «zone». On peut donc formuler à son sujet le pronostic favorable nécessaire à l'octroi du sursis, quitte à le subordonner à un traitement psychothérapeutique.

D'accord avec le défenseur pour estimer que la diminution de responsabilité de K. Z. concernait l'ensemble des abus de confiance et escroqueries, le tribunal a réduit la peine à 10 mois de prison, mais y a ajouté une révocation de sursis pour 25 jours. D'accord cependant avec le procureur sur la compatibilité entre la prison et la psychothérapie, il a décidé que K. Z. soignerait ses problèmes derrière les barreaux. Vu la qualité de sa peine, le condamné a été arrêté séance tenante.

◇ J.-M. P.

● Geneviève Calpini Calame présidait le Tribunal correctionnel, assistée de Madeleine Bubloz et Willy Aubert, jurés. Le procureur général Thierry Béguin soutenait l'accusation.

Un Start peut en cacher un autre

À la lecture de «L'Express» d'hier, les étudiants qui mangent à midi au bar Le Start 2 auraient pu croire que leurs tables préférées allaient disparaître au profit d'un cabaret-dancing. Il n'en est rien. Le cabaret-dancing en question doit ouvrir au no 44 et non, comme écrit hier, au 77 du faubourg de l'Hôpital. Et les patrons du Start 2, Anne-Marie et Guy Vogelsang-Vermot, ont bien l'intention de poursuivre l'exploitation de leur établissement.

Il reste que le cabaret-dancing s'installera bien sur l'emplacement d'un bar Le Start, mais le premier du nom, autrefois bien connu des motards. «Mais un jour, la tenancière eut son bail résilié; elle reprit ce qui s'appelait alors Le 77 et décida de le rebaptiser Start 2», raconte Guy Vogelsang. Qui ajoute qu'on voit mal un cabaret-dancing s'installer au no 77 alors que lui-même doit fermer son bar à 19 h: à cause de la proximité de l'hôpital de la Providence. /jmp

Risque de séquelles pour deux enfants

En faisant ses courses dans un grand centre commercial, un retraité aimait se frotter contre des enfants jusqu'à les mettre mal à l'aise. Le Ministère public requerrait six mois de prison contre lui. Hier, le Tribunal de police de Neuchâtel l'a condamné à cinq mois d'emprisonnement avec un sursis de la durée maximale de cinq ans.

L'été passé, W. G. s'est rendu à plusieurs reprises dans un centre commercial de Marin pour y faire ses achats. Il s'arrêtait alors au rayon librairie où il faisait exprès de frotter son ventre contre des enfants, allant même jusqu'à attendre une réaction de leur part. Le 6 juillet, il s'agissait de deux petites filles de 6-7 ans qui n'ont pas bougé dans un premier temps puis, très gênées, sont allées se plaindre à leurs mamans.

- Pourquoi de tels agissements? lui demanda alors Jacques-André Guy, président du tribunal.

Et le prévenu de répondre qu'il n'avait en aucun cas l'intention d'abuser de ces enfants. Il voulait simplement voir s'il était encore capable d'éprouver quelque chose.

Quant aux petites filles, elles n'ont pas été sérieusement traumatisées, selon leurs mamans présentes hier. Elles ont cependant marqué le désir que «le monsieur malade soit puni». L'une d'elles serait pourtant allée jusqu'à demander que l'on jette à la poubelle les habits qu'elle portait le fameux jour.

- Les conséquences de ces gestes inexcusables ne sont pas visibles maintenant, précise l'une des plaignantes. Mais le médecin ne nous a pas garanti que des problèmes ne surgiraient pas plus tard.

Selon le défenseur du prévenu, W. G. n'est pas un pervers dangereux, mais un homme dont les traumatismes

de l'enfance - du même ordre que ceux qu'il a fait subir aux petites filles - ont ressurgi à une époque difficile de sa vie de couple.

W. G. manifeste en tous les cas un réel désir que de tels comportements ne se reproduisent plus. Il suit actuellement un traitement psychiatrique sérieux et se fait accompagner par son épouse à chaque fois qu'il doit aller faire des achats.

Le président du tribunal s'est quasiment rangé aux propositions du Ministère public, de manière, dit-il, à dissuader le prévenu de toute récidive. Il a assorti la peine du sursis à la condition que l'accusé suive le traitement médical aussi longtemps que son médecin le juge nécessaire. Le prévenu devra payer 1462 francs de frais de justice.

◇ I.K.

■ EXPO - Pour des raisons indépendantes de la volonté des organisateurs, un participant important à la conférence publique organisée hier soir à l'hôtel Beaulac par le Parti libéral-PPN sur l'Expo nationale 2001 a dû renoncer à prendre part à la manifestation. Laquelle a donc été reportée à une date ultérieure non encore fixée. /E

AVIS TARDIFS

Conférence
Dr. Jean Le Boulch
«Education du mouvement:
MAL DE DOS & SÉCURITÉ POSTURALE»
Eurotel - Av. Gare - Neuchâtel
Vendredi 24 février à 20 h - entrée libre
Org. Association suisse pour le sport éducatif et la psychocinétique
179205-376

Galerie de la Tour de Diesse
ACCROCHAGE
Clôture le samedi 25 février
du mardi au vendredi de 14 h 30 à 18 h 30
samedi de 10 h à 12 h 30 et de 14 h 30 à 17 h 30
132821-376

PESEUX GRANDE SALLE VENDREDI dès 20 h 00
Grand LOTO
Système fribourgeois 22 tours
Abonnement: Fr. 10.-
+ JACKPOT
1 Royale 4 cartons hors abonnement
Contrôle électronique ARTHUR
F.-C. COMÈTE-VÉTÉRANS 196431-376

FRAISES 1.30
du Maroc, barquette 250 g
NOUVEAU JAMBON SERRANO d'ESPAGNE
60544-376
aux Gourmets
Epicierie fine

Ce soir à 20 h 00
Collège de Vigner
SAINT-BLAISE
GRAND LOTO
système fribourgeois
Royale valeur Fr. 1200.-
Société de Chant L'Avenir 196430-376

Restaurant des Halles - Neuchâtel
Tél. 038/24 31 24
Poissons grillés à la cheminée à bois
Loup de mer - Dorade - Homard
Brochet - Sole
Brasserie spécialités italiennes
et pizzas au feu de bois
179332-376

BOUDRY Vendredi 24 février · 20h
CANTINE · FC BOUDRY · Sur-la-Forêt
MATCH AUX CARTES
par équipes - avec une collation chaude
Inscription sur place, 25.- par personne
132820-376

N'oubliez pas ce soir 20 h 30
super défilé
de robes de mariée, de cocktail et costumes pour hommes, à l'Hôtel Beaufort à Neuchâtel
Entrée Fr. 10.-, bon d'achat et apéritif offerts.
60543-376

Société de Navigation sur les lacs de Neuchâtel et Morat SA
Mercredi 1^{er} Mars 1995
Croisière commémorative
Neuchâtel, embarquement dès 11 h 00
Neuchâtel, départ 12 h 30
Croisière le long des rives de la République Neuchâtel, arrivée 16 h 45
- Menu neuchâtelois
- Tombola gratuite
- Ambiance assurée par le trio Hawrylko et la bandeille neuchâteloise des PTT
Avant la course, (de 11 h 00 à 12 h 30) concours gratuit, dégustation de vins nouveaux, avec la collaboration de la Noble Confrérie des Olifants du Bas-Lac, Neuchâtel
Prix: Fr. 59.-
Enfants jusqu'à 12 ans: Fr. 29.50
(Boissons non comprises)
Réservation préalable obligatoire et retrait des billets au port de Neuchâtel, tél. 038 25 40 12
196665-376

2^e SALON DU MARIAGE

Beaulac Hôtel

L'ÉVÉNEMENT PERMANENT!

LES 4, 5 et 6 MARS de 11 h À 20 h

SAMEDI 4 MARS À 19 h ET DIMANCHE 5 MARS À 17 h: PRÉSENTATION DE ROBES DE MARIÉE PAR LA BOUTIQUE MARIAGE

MAQUILLAGE ET ACCESSOIRES: Espace Beauté Beaulac

 <p>PAX ASSURANCES VERSICHERUNGEN ASSICURAZIONI</p>	<p>DE NOMBREUX PRIX À GAGNER! VOYAGE DE NOCES ESCALE BEAUTÉ WEEK-END DE REMISE EN FORME</p>		 <p>BZM <i>Nouveau</i> Tombet 29 2034 Peseux Meubles Tél. 038/30 62 05</p>	
 <p>J. GRISONI S.A. Producteurs et négociants en vins CHOIX DE VINS DE QUALITÉ POUR UN REPAS DE NOCE RÉUSSI! CRESSIER Tél. 47 12 36 - Fax 47 12 10</p>	 <p>Garage des Familles Mercedes Boulevard LANTHEMANN NEUCHÂTEL TEL. 31 31 41</p>	<p>SOCIÉTÉ DE NAVIGATION SUR LES LACS DE NEUCHÂTEL ET MORAT S.A.  PORT DE NEUCHÂTEL: TEL: (038) 25 40 12</p>	 <p>Espace BeauLac 2000 Neuchâtel 038/231 175</p>	 <p>ERMOLI Bijouterie - Joaillerie - Montres 2000 Neuchâtel Tél. 038/24 18 19 Rue du Seyon 5 A Fax 038/21 18 16</p>
<p>FABRIQUE DE MEUBLES BULLE GRUYERIA AGENCEMENTS BULLE</p>	<p>Boulangerie-pâtisserie-confiserie du Port Jeanneret Sur commande: tourte de mariage, baptême, anniversaire Vacherin glacé, pains spéciaux Ouvert 7 jours sur 7 de 7 h à 21 h.</p>	<p>Boutique Mariage  Tél. 038/24 68 64 - Rue du Seyon 21 - 2001 Neuchâtel</p>	 <p>Schinz 4, rue du Temple-Neuf 2001 Neuchâtel Tél. 038/25 12 14 Porcelaine - Cristaux - Couverts de table Articles de ménage - Listes de mariage</p>	 <p>MAULER AU PRIEURÉ SAINT-PIERRE MOTIERS - NEUCHÂTEL CHAMPAGNE GRANDS VINS MOUSSEUX LE PRIEURÉ ST-PIERRE TEL. (038) 61 39 61</p>

La climatisation de la Carina Holiday est quasi-cadeau. C'est en juillet que vous regretterez de n'en n'avoir pas profité!



3S-Super-Leasing: Fr. 446.- p. m.
Pour la Carina E 2.0 Holiday Sedan, 6,5% TVA Inklus. Cond.: 40 000 km / 48 mois / casco totale excl. / 10% de caution.

La climatisation et l'airbag de la Carina E 2.0 GLi Holiday ne coûtent que 850 francs au lieu de 3 900.-. Pour une ventilation parfaite, la Carina Holiday est également dotée de lève-glaces électriques qui vous sont proposés de série au même titre que la direction assistée, le verrouillage central et l'A.B.S.

La Carina Holiday existe en Liftback pour Fr. 31 820.- en Sedan pour Fr. 31 320.- et en Sportswagon pour Fr. 32 920.-. Tous les prix 6,5% TVA inclus. Essayez-la donc avant le mois de juillet!

Garantie totale Toyota: 100 000 km, valable 3 ans, 6 ans contre la perforation par corrosion.

Qualité Toyota: Toyota occupe les premiers rangs mondiaux dans les statistiques annuelles de fiabilité.

TOYOTA
LE N°1 JAPONAIS

Boudry: Autotechnique CRWT S.A., 038/42 50 10
Diesse: Garage des Rocs, rte de Lamboing, 032/95 21 61

Marin: Autotechnique CRWT S.A., rue Indiennes 25, 038/33 66 33
Montmollin: Garage H. Jeanneret et Fils, 038/31 64 95

Agences locales: **Fontainemelon:** Le Mans Automobiles, 038/53 38 38 • **Montalchez:** Garage du Verger, 038/55 25 75
Neuchâtel: Garage & Carrosserie des Draïzes SA, 038/31 24 15

AVIS OFFICIELS



ROUTES NATIONALES SUISSES
RÉPUBLIQUE ET CANTON DE NEUCHÂTEL
Département de la gestion du territoire
Commune de Boudry

MISE À L'ENQUÊTE PUBLIQUE

Dans le cadre des mesures de protection contre le bruit routier, conformément à l'ordonnance fédérale sur la protection contre le bruit (OPB) du 15 décembre 1986 et en application de la loi fédérale sur les routes nationales du 8 mars 1960, le Département de la gestion du territoire met à l'enquête publique, le projet d'une protection contre le bruit en bordure de la N 5, sur le viaduc de Boudry et dans son prolongement, à chaque extrémité.

L'enquête aura lieu du 27 février au 28 mars 1995 inclus, période pendant laquelle les plans pourront être consultés à l'administration communale (Hôtel de Ville) de Boudry.
Ouverture: lundi à vendredi de 8 h à 12 h et de 14 h à 17 h.

Les oppositions dûment motivées seront adressées par lettre recommandée au Conseil d'Etat, durant l'enquête et jusqu'au 28 mars 1995.

Le conseiller d'Etat
Chef du Département de la gestion du territoire
P. Hirschy

179207-120



ROUTES NATIONALES SUISSES
RÉPUBLIQUE ET CANTON DE NEUCHÂTEL
Département de la gestion du territoire

SOUSSION

Dans le cadre des travaux de construction du tronçon frontière vaudoise - Areuse de la N5, secteur Vaumarcus - Treytel, le Département de la gestion du territoire de la République et Canton de Neuchâtel met en soumission les travaux préparatoires de la jonction de Treytel.

L'appel d'offre portera essentiellement sur les quantités suivantes:

- excavation:	15.200 m ³
- remblayage:	34.000 m ³
- béton coulé:	4.000 m ³
- coffrage:	4.600 m ²
- armatures:	320 to.
- étanchéités:	1.400 m ²
- palplanches:	2.100 m ²
- couche de fondation:	5.300 m ³
- collecteurs:	1.000 m ³
- béton bitumineux:	3.500 to.
- bordures:	2.000 m ³

Un émolument d'inscription fixé à Fr. 300.- est demandé aux entreprises souhaitant obtenir le dossier de soumission. Ce montant est à verser sur le C.C.P. 20-73-3 de l'Etat de Neuchâtel en faveur du compte 14.30.501.00.

Les entreprises intéressées, fournisseurs et sous-traitants compris, sont priés de faire parvenir, jusqu'à **vendredi 10 mars 1995**, à l'Office de construction de la N5, rue Pourtalès 13, 2001 Neuchâtel, leur inscription, accompagnée, pour validation, du récépissé de leur paiement, et de préciser qu'il s'agit du **lot 2503**.

179210-120 Le chef du Département: P. Hirschy

● **Couvet: un cours pour le personnel hôtelier non qualifié**

Page 17

● **Nods: des chômeurs classent les archives communales**

Page 19



Le sol se dérobo

COTTERD - Une partie de la falaise sous l'église s'est écroulée. pdl-E

Page 19

LA CHAUX-DE-FONDS/ Les rocadés des commerçants laissent des locaux inoccupés

Le Pod se vide peu à peu

S'est-on trop vite réjoui des prix attribués à la ville de La Chaux-de-Fonds, qui ont consacré la Métropole horlogère pour l'audace de son ambition et dans un autre registre pour la sauvegarde de son passé architectural? Aux cotillons ont succédé les doutes et les interrogations. Certes, le nouveau temple de la consommation, Métropole-Centre, a accueilli nombre de commerces. Certes, le complexe Espacité a permis l'installation de boutiques et autres commerces. Mais on a plutôt assisté à une rocade commerciale, et les nouvelles raisons sociales promises ont éprouvé quelque peine à s'installer en ville. Faut-il dès lors parler de solution figée, lorsque les vitrines de certains négoce n'ont plus rien à dévoiler?

Depuis quelques mois, et dans l'effervescence de l'ouverture d'Espacité le mouvement fut encore plus prononcé, on assiste en ville de La Chaux-de-Fonds à de nombreux échanges de propriété. C'est le magasin de sport MP qui ouvrit la brèche, désireux d'agrandir sa surface de vente. Il trouva refuge à Espacité. Les Télécom tout dernièrement ont rejoint aussi l'édifice du siècle à venir délaissant leur entrée sur l'artère Léopold-Robert. Une pharmacie a également émigré, de même que l'Office du tourisme, qui s'est déplacé dans la tour. D'autres encore ont sim-

plement abandonné la bâtisse qui les abritait depuis quelques décennies pour venir goûter aux charmes du temple vitré de la Migros. Autant de changements qui peuvent signifier la bonne santé des commerces locaux. Pourtant, on peut rester songeur.

Les locaux libérés, s'ils ont été réinvestis, l'ont été par des commerces de la place, qui ont à leur tour déménagé de leur traditionnel point de vente. Ce sera le cas de la maison Steiner, qui reprendra les lieux délaissés par MP. Et dans ces rocadés, peu de traces de création de commerces, ainsi que l'on voulait bien le laisser croire. «*Mais est-ce vraiment néfaste?*», s'interroge Charles Augsburger, président de la ville. Selon lui, «*le remodelage du commerce local ne signifie pas la régression d'une ville qui se vide*». Ce simple transfert de locaux traduit une volonté d'investissement salutaire, et salué par les autorités. «*L'opportunité de changer de lieu est arrivée alors que ces commerces auraient pu choisir d'émigrer sous d'autres latitudes*», explique le conseiller communal. «*Nous assistons d'autre part à un processus de re-composition complète du marché, une manière de rattraper le retard qui faisait souffrir la cité*».

Pour certains propriétaires d'immeubles situés sur l'avenue principale de la ville, Métropole-Centre et Espacité ont joué un «*jeu néfaste*». En d'autres termes, les deux entités sont accusées d'avoir charmé les commerces pour mieux les attirer en leur sein. Simple jeu de la concurrence. Et Charles Augsburger de déclarer que «*c'est justement à la concurrence de s'adapter*». Et si la situation «*induit économiquement peu d'offres et de demandes, ce n'est pas aux autorités de mater le commerce local*». Précisant que le rôle premier de la collectivité est à ce titre la création d'emplois. A ce procès d'intention, les intéressés répliquent que les conditions d'exploitation actuelles, en regard des loyers demandés, sont un «*paradis dans lequel il fait bon se complaire*». En le dévoilant, et ce ne sera pas un secret, un doigt est pointé sur les conséquences entraînées par les spéculations immobilières de la fin de la décennie écoulée, qui avaient provoqué nombre de départs et faillites. Parce que les loyers avaient «*démensurément*» été augmentés. Mais là, les propriétaires concernés observent un mutisme de circonstance...

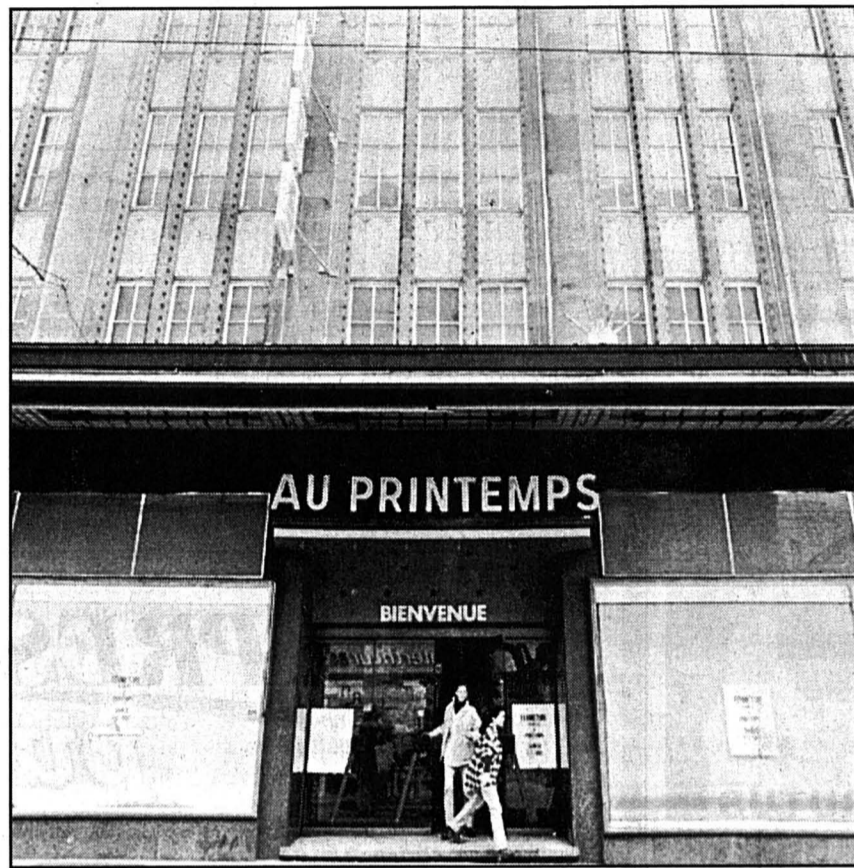

COMMERCE LOCAL - En fermant ses portes, le magasin Au Printemps a encore creusé le trou dans lequel ont été précipités quelques négoce de la ville.

archives

Reste qu'aujourd'hui, sans compter le trou béant laissé par le départ du groupe Jelmo-li de La Chaux-de-Fonds, et qui devrait sous peu être comblé par l'arrivée de nouvelles forces dit-on prudemment à la direction zurichoise du groupe, de nombreux négoce affichent une vitrine neutre, couverte d'affiches pour certaines. «*Il ne faut pas faire preuve de pessimisme, et ne pas se montrer surpris par cette situation, car elle correspond à une certaine logique*», répond Charles Augsburger, conscient que le Conseil communal dispose de «*peu de moyens d'action*». En fait, «*nous assistons à un phénomène de modernisation, mais on peut en déduire que La Chaux-de-Fonds, avec ses principaux pôles de consommation,*

est devenu un centre de distribution important. Et l'effet des tunnels viendra renforcer cet état de fait».

Pour le consommateur, des habitudes ont été prises, changées par la force des choses. Mais c'est tout de même avec un regard étonné que les passants arpentent l'avenue Léopold-Robert, où désormais, certaines vitrines reflètent un passé quelque peu plus glorieux. Du moins plus enthousiaste. «*Il faudra s'y faire*», reconnaît, avec un air de philosophe un brin désabusé, ce commerçant qui a évité le plongeon.

◇ Thierry Clémence

● D'autres nouvelles des Montagnes en page 17

PESEUX/ Vente aux enchères de la seconde moitié du château

Banques pas intéressées

Le château de Pesieux, l'un des plus beaux fleurons de l'empire de l'ex-notaire Patrick Wavre, est désormais en mains de deux compagnies d'assurances. Après la Fortuna, qui a acquis une partie du bâtiment pour 3,7 millions le 9 décembre dernier, c'est la Genevoise qui, hier, lors d'une nouvelle vente aux enchères, a enlevé l'autre partie, pour un peu plus de 1,4 million. Trois banques de la place, créancières pour plus de 2,7 millions, ont préféré

abandonner leur mise et passer le tout par pertes et profits...

L'empire immobilier de Patrick Wavre, actuellement domicilié quelque part en Saône-et-Loire, poursuit son effritement, inexorablement. Hier à Boudry, l'aile est du château de Pesieux, administrée par Nitesco SA (en faillite), l'une des nombreuses sociétés créées par l'ex-notaire, a été adjugée à la Genevoise assurances pour 1.425.000 francs. L'acquéreur, qui retrou-

ve ainsi pratiquement le montant de sa créance qui était de 1.437.000 fr., s'est en fait retrouvé seul à miser, ce qui en a étonné plus d'un. Trois banques de la place, dont les créances étaient pourtant assez élevées - l'UBS, 106.000 fr., la SBS, 535.000 fr. et surtout la BPS, 2,1 millions -, ne sont pas entrées en matière. Malgré les sommes en jeu, elles ont préféré tirer un trait sur ces montants plutôt que de devoir par la suite se transformer en promoteurs immobiliers.

La Genevoise se retrouve ainsi propriétaire d'un bâtiment sur une parcelle faisant partie de l'ensemble historique et protégé du château. Rénové complètement en 1984, il comprend une série de bureaux au rez-de-chaussée, un cabinet médical au 1er étage, deux petits appartements au deuxième et des bureaux en duplex au troisième. L'estimation cadastrale effectuée en 1989 atteignait 3,5 millions, alors que l'expertise de l'an dernier avait conclu à un montant de 2,1 millions.

Après cette vente, qui fait suite à celle du mois de décembre, le château de Pesieux appartient désormais à deux compagnies d'assurances, la Fortuna et la Genevoise. Quant à savoir ce qui va se passer par la suite, personne n'est en mesure de se prononcer. Mais selon quelques indications prises au vol, la vente en propriété par étage semble l'une des solutions à envisager.

◇ H. Vi

● D'autres nouvelles du district de Boudry en page 17



CHÂTEAU DE PESEUX - Le bâtiment appartient désormais à deux compagnies d'assurances.

pfr-E



Le billet de Mozzarella

Les aurions-nous anoblis qu'ils n'auraient eu cure de s'en émouvoir, puisque leur fonction déjà les projette aux portes du firmament artificiel. Certains, et ils sont de plus en plus nombreux, de ces presque médecins, portant le titre d'assistant, sèment sur leur passage peur et sentiment de révolte. Car dispensant à la personne gravement atteinte dans sa santé bien plus de craintes que de réconfort. Tout simplement parce que le monde qu'ils se sont imaginé et dans lequel ils se complaisent leur a enseigné que la science ne pouvait souffrir d'aucune vulgarisation. Seuls primaient la technique et ce langage barbare rendu inaccessible, et donc synonyme de doutes. Les exemples sont nombreux de ces seigneurs en blouse blanche, devenus intouchables par la seule couleur de leur habit, qui ont multiplié les maladroites sans même y prêter quelque attention.

Les intouchables

Celui-ci avait fière allure dans les couloirs de cet hôpital lorsqu'il diagnostiqua une mauvaise grippe sur cet homme qui devait décéder quelques jours plus tard d'une embolie. Et celui-ci, qui parce que la patiente se plaignait, trop à son goût, lui répondit qu'il lui restait la fenêtre si elle n'était pas satisfaite du traitement. Et cet autre, répondant avec un sourire désobligeant à cet homme anxieux qu'il ne savait s'il s'en sortirait. Trop d'exemples pour ne pas citer ceux-ci, effrayants.

Pourquoi donc ceux qui détiennent ce savoir, cette médecine, ne font-ils preuve d'aucune sensibilité, d'un peu moins de froideur, et d'un peu plus d'humilité? Les médecins confirmés, eux, ont compris la valeur morale du réconfort et de l'écoute. Les infirmières aussi. Un jour, peut-être, ces assistants comprendront qu'ils sont aussi des hommes, donc vulnérables.

◇ M.

CERNIER

La reprise n'est que partielle

Diga et Pick Pay: questions en suspens

Le processus de reprise des quatre magasins d'alimentation de Diga par la chaîne suisse alémanique Pick Pay s'est poursuivi hier à Cernier avec une ruée de la clientèle du Val-de-Ruz sur le nouvel assortiment mis en place ces derniers jours. Mais l'ouverture du troisième point de vente Pick Pay dans le canton de Neuchâtel ne saurait éclipser les quelques questions demeurées en suspens après l'annonce, en décembre dernier, du rachat, par une fiduciaire fribourgeoise, de la chaîne fondée en 1973 par Henri Gaillard.

Dans les quatre magasins tenus auparavant par Diga (Marin-Epagnier, Le Landeron, Cernier et Cortaillod), la chaîne Pick Pay n'est que locataire des locaux dévolus à l'alimentaire. Au moment de la reprise s'est donc posé le problème de l'avenir des stations-service et de la petite cafétéria de Cernier. Si une solution a pu être trouvée avec cette dernière, les points de vente de l'essence - à des prix inférieurs à ceux pratiqués dans les points de distribution des multinationales dans le canton - sont toujours gérés par la société rachetée. Des tractations sont néanmoins en cours entre la fiduciaire propriétaire et les entreprises Migros et Shell pour que les colonnes de Diga puissent continuer à satisfaire une clientèle nombreuse.

- Pick Pay ne vend que de l'alimentaire et cherche à être à la tête des magasins discounts en Suisse, en toute complémentarité avec la Migros, par exemple, a expliqué hier Henri Zurlinden, responsable pour la Suisse romande des ventes de la chaîne alémanique. Nous estimons que les 20 pour cent de la clientèle du magasin Diga allaient s'approvisionner en essence à la colonne située à côté. Ces chiffres ne nous laissent pas indifférents.

A Cernier, l'avenir de la petite cafétéria située à gauche de l'entrée de l'ancien magasin Diga a été un moment hypothéqué par le manque d'intérêt manifesté par Pick Pay. La chaîne alémanique aurait souhaité un moment que ce soit le traiteur qui fournit le magasin en produits frais qui s'en occupe. Mais cela n'a pas pu se réaliser.

- Avec un chiffre d'affaires de 360.000 fr. par an, la cafétéria de Diga-Cernier a sa raison d'être, a précisé Henri Zurlinden. Pick Pay a donc décidé de la maintenir en engageant sa tenancière. Il est même question d'embaucher une personne supplémentaire pour développer la vente de journaux à cet endroit.

Plus de rouges en stock

Enfin, les clients de ces dernières semaines ont été surpris de constater que les centimes rouges avaient refait leur apparition dans les magasins de la chaîne Pick Pay. Cette idée, lancée pour adapter les prix à l'introduction de la taxe sur la valeur ajoutée, ne sera cependant qu'éphémère. Personne n'a suivi Pick Pay dans cette voie, et la Banque nationale, qui continue d'émettre 500.000 centimes rouges par an, n'en a plus en stock jusqu'au 20 mars prochain! Les centimes repris du marché pourraient être versés à une bonne cause. La Fondation suisse d'aide aux enfants paraplégiques pourrait en bénéficier. Pour l'heure, les clients paient leurs achats au sou inférieur de leur valeur exacte en centimes.

◇ Ph. C.

● D'autres nouvelles du Val-de-Ruz en page 19

PESEUX

Fabrique d'horlogerie
Bijouterie

Rémy Barrière

2006 Neuchâtel, Draizes 32
Tél. (038) 31 91 68

**PENDULES - MORBIERS
MONTRES - BIJOUX** 177414-596

**SERRURERIE
NOUVELLE**

Constructions métalliques
E. Marolda SA

Brevet fédéral

PORTES ET
VITRAGES
acier, aluminium, inox
ESCALIERS
VERANDAS
COUPE + PLIAGE
jusqu'à 3 mètres
CINTRAGE DE TUBE
PROFILÉ

Route de Neuchâtel 37 - 2034 PESEUX
Tél. 038/31 17 00 - Fax 038/31 16 24

177416-596

ALIMENTATION CHIEN ET CHAT

Sylviane COMTESSE,
vous propose un dépôt vente directe, distribu-
tion à la station-service du
GARAGE COMTESSE, Draizes 69, Neuchâtel.
Tél. 31 38 38, Fax 31 18 71. Crédit CARD.

ROYAL CANIN

EUKANUBA
Le partenaire de votre chien

BIOMILL

Panses, nerf de bœuf, biscuits.
Recommandés par
BRUTUS du Bout de l'Areuse



BRUTUS

OUVERT TOUS LES JOURS

Du lu au ve: 6 h à 11 h 45 et 12 h 45 à 21 h.
Samedi, dimanche et jours fériés: 7 h 30 à 21 h.
Places de parc à disposition. 178883-596

Sylviane Comtesse
Alimentation chiens et chats
Draizes 69 - Neuchâtel



BRUTUS - Donne la patte et tu auras un biscuit! / cig- E

En plus de sa collaboration à la station-service de son mari, Sylviane Comtesse s'occupe d'un petit commerce d'alimentation pour chiens et chats qu'elle a créé en décembre dernier. Parce qu'elle adore les animaux, elle a décidé de leur offrir ce service qui permet à leurs maîtres de faire le plein d'essence par la même occasion. Tout comme le garage, le magasin est ouvert chaque jour (même le dimanche) jusqu'à 21 heures et il accepte toutes les principales cartes de crédit. Le chien des patrons « Brutus du Bout de l'Areuse » a eu le privilège de tester en priorité les différents biscuits, poissons, nerfs de bœuf, viandes et autres produits à disposition. Il est donc bien placé pour recommander les marques Biomill, Royal Canin et Eukanuba. Et que les clients se rassurent, le gentil « Brutus » ne mange pas de chair humaine! / E

**L'EXPRESS
pub'**

Tél. 038/25 65 01

Antonio TASSOTTI

Entreprise de peinture

2034 PESEUX Tél. 038 31 43 62
Neuchâtel 077 37 33 00 Fax 038 30 26 60

177415-596

**GARAGE
DU
VIGNOBLE**

PRIORITÉS AUX
VALEURS ESSENTIELLES

GM OPEL D. Elber Route de Neuchâtel 15
2034 PESEUX Tél. (038) 31 80 70

**Décoration
d'intérieur**

**Rideaux
Stores**

**Tapis
Parquets**

**Réfection
de meubles**

Peseux Granges 2 038 31 59 39
Farine & Droz

177419-596

Immobilier



Parait chaque jour du lundi au samedi. Délai: l'œuvre venue de la parution à 10/12.

A vendre à Bevaix, vue superbe sur le lac et les Alpes, quartier résidentiel,

belle parcelle

de terrain à bâtir de 879 m², équipée, pour villa individuelle ou villas mitoyennes, libre de tout mandat.

Tél. 038/24 77 40. 60218-122

VILLARS-SUR-OLLON

A revendre de très belles occasions en 2, 3 et 4 pièces ainsi que quelques chalets luxueux.

Avant de décider un achat, contactez-nous.
Gérance-Service S.A. ☎ (025) 35 17 35
25 ans d'expérience. 195390-122

Gesucht in Saignelégier (JU)

**BAULAND/
TERRAIN À BÂTIR**

ca. 2500 m².
Angebot bitte an Chiffre 37-787538 à Publicitas, Postfach, 4501 Solothurn. 4x4

**EXCEPTIONNEL
LITTORAL OUEST**
à vendre

appartement 4 1/2 pièces

complètement rénové, place de parc. Près des transports publics. Prix Fr. 285.000.-.

Offres: Case postale 1559, 2001 Neuchâtel. 179268-122

A vendre ou à louer aux Hauts-Geneveys dans immeuble récent avec vue

**APPARTEMENT EN PPE
4 1/2 pièces, 118 m²**

Séjour avec cheminée, 3 chambres à coucher. Place dans garage collectif.

Fiduciaire Offidus SA
2016 Cortaillod
Tél. 038 / 42 42 92. 60501-122

A vendre à DOMBRESSON

Appartements de haute qualité
Finitions au choix

Appartements 4 1/2 pièces

dès Fr. 1085.-/mois
avec Fr. 37.200.-.

Appartements 3 1/2 pièces

dès Fr. 944.-/mois
avec Fr. 32.300.-.

Avec aide fédérale.

Y compris 1 place garage + 1 place extérieure.

Directement du constructeur.

Entreprise Roquier Frères
Tél. 038/31 12 05. 179176-122

FRANCE (Languedoc)

CITEM SA - Le Trési 6 - 1028 PRÉVERENGES
Tél. 021 803 53 13 - Fax 021 803 53 14

REF 5278: Montpellier 30 km, maison 1850 400 m² hab. + dépendances. Bon état. Cour int. Plage à 500 m PRIX SFR 550 000.-

REF 5275: Lunel: Entre Montpellier et Nîmes. villa récente + terrain. PRIX SFR 240 000.-

REF 5268: HÉRAULT: Au milieu des vignes ferme rénovée + terrain. PRIX SFR 480 000.-

REF 5259: Prox. Pont du Gard, terrain à bâtir 9780 m², eau + edf + tél. PRIX SFR 150 000.-

REF 5212: Agde: appart. 71 m² + 2 terrasses garage, mer à 4 km. PRIX SFR 240 000.-

**3000 propriétés sur toute la FRANCE
CONSULTEZ NOS OFFRES SUR VIDÉOTEX * 6836#**

018-211866



**OFFICE DES POURSUITES
DE LA CHAUX-DE-FONDS**

**RÉVOCATION
D'ENCHÈRES PUBLIQUES D'IMMEUBLES**

Les enchères publiques des immeubles appartenant à M. Bertrand COIGNY, domicilié à Bodemliweg, 3780 Gstaad, formant les parcelles 945 et 946 du cadastre « Les Eplatures », sis rue de la Paix 125-127 à La Chaux-de-Fonds, annoncées pour le **vendredi 3 mars 1995 à 10 h 30**, à l'Hôtel judiciaire, avenue Léopold-Robert 10, à La Chaux-de-Fonds, salle des ventes, 2^e étage, N'AURONT PAS LIEU.

196543-122

OFFICE DES POURSUITES
Le Préposé, J.-P. Gailloud.

À VENDRE À CORNAUX

Situation calme 178723-122

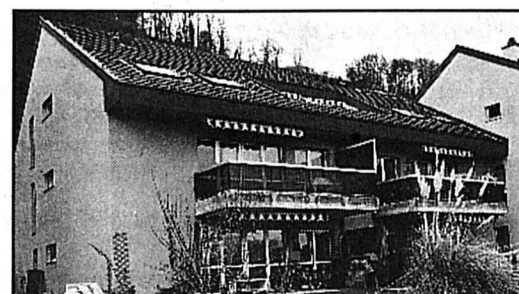

SPACIEUX 3 1/2 PIÈCES

Légèrement mansardé. Fr. 290.000.-

CLAUDE MAYOR 038 24 22 52

**À VENDRE
À MARIN**

178409-122

4 1/2 PIÈCES

Surface 114 m²



Prix de vente: **Fr. 405.000.-**

CLAUDE MAYOR 038 24 22 52



**OFFICE DES POURSUITES
DU VAL-DE-RUZ**

VENTE D'UNE VILLA MITOYENNE

Date et lieu de l'enchère:

le 16 mars 1995 à 15 heures à Cernier,
Hôtel de Ville, Salle du Tribunal

Débitur: Studer Roger Jean, à Chézard.

CADASTRE DE CHÉZARD-SAINT-MARTIN

Article 3162, A Rosset (rue du Seu 13, à Chézard): habitation-garage de 83 m², place-jardin de 314 m², villa de 4 1/2 d'une surface habitable d'environ 137 m². Estimations: cadastrale (1991): Fr. 430.000.- de l'expert: Fr. 495.000.-.

Vente requise par le créancier gagiste en 1^{er} rang.

Dépôt des conditions de vente, de l'état des charges et du rapport de l'expert: 3 février 1995.

Les enchérisseurs devront se munir d'une pièce d'état civil (acte de naissance, livret de famille) ou d'un passeport, et pour les sociétés, d'un extrait récent du Registre du commerce. Ils sont rendus attentifs aux dispositions de la loi fédérale du 16.12.1983 (LFAIE). Des garanties de paiement seront exigées avant le prononcé définitif de l'adjudication.

Visite: le 24 février 1995, de 14 h à 14 h 30, sur place.

195719-122

Office des poursuites
Le préposé: M. GONELLA

**EXCEPTIONNEL
À VENDRE À NEUCHÂTEL**
En grève de lac

VASTE PROPRIÉTÉ

comprenant maison de maître de 7 1/2 pièces, entièrement rénovée, dépendances, garages, chalet, hangar à bateau. Parc de plus de 3300 m² merveilleusement arborisé. Port privé.

Ecrire à L'EXPRESS
2001 Neuchâtel
sous chiffres 122-2659. 179186-122

■ **TIR** - La Fédération des sociétés de tir du district de Boudry a tenu ses assises annuelles récemment à Corcelles sous la présidence de Pierre Borioli, de Bevaix. L'idée d'organiser le tir cantonal dans les deux districts du Val-de-Travers et de Boudry a été évoquée. Dans son rapport, le président Pierre Borioli a relevé les excellents résultats obtenus par les tireurs du district tout au long de la saison 1994. Il a cité notamment le titre de champion cantonal des jeunes tireurs remporté par le Bevaisan Valentin Mellier. Vingt-trois autres jeunes tireurs du district s'étaient qualifiés pour la finale et huit avaient terminé parmi les dix premiers. Plusieurs tireurs chevronnés ont ensuite été récompensés pour les bons résultats obtenus lors des tirs obligatoires, en campagne ou individuel. /comm

PESEUX

■ **JUDO CLUB** - Le club des anciens du Judo club la Côte-Peseux a tenu, après six mois d'activités, sa première assemblée générale sous la présidence de J.-Ph. Aellen. Il a été décidé d'ouvrir le club des anciens aux personnes âgées de 35 ans ou moins. Etant entendu que le but premier n'est pas de créer des champions «bioniques», mais de pratiquer un sport alliant la souplesse physique à la force maîtrisée, il n'est nul besoin d'avoir des connaissances de base, les moniteurs d'Agostino et Dubus (tous deux 5me dan) étant à disposition pour faire apprécier ce sport. Les entraînements ont lieu le vendredi soir, ce qui permet de décompresser après une semaine de labeur et de stress. Cela en compagnie d'une équipe sympathique dont l'actuel niveau technique ne devrait pas rendre difficile l'intégration de nouveaux membres. Renseignements auprès de Vincent d'Agostini, tél. 33 32 53. /comm

COLOMBIER

■ **EN FAVEUR DE SÏRBI** - La vente de gaufres en faveur du village roumain de Sîrbi, qui a eu lieu samedi dernier à Colombier, a rapporté la jolie somme de 550 francs. Les responsables de cette action profitent ici de remercier celles et ceux qui ont contribué à obtenir ce beau résultat. /jpm

CORTAILLOD

■ **DÉCLARATIONS D'IMPÔTS** - Le moment de remplir les déclarations d'impôts étant arrivé, comme chaque année, la section de Cortaillod du Parti socialiste fait venir un spécialiste pour permettre à ceux qui le désirent d'être éclaircis dans cette démarche. Cette possibilité leur sera offerte jeudi, de 17 à 20 h, au premier étage de l'ancien collège (salle des commissions). Chacun est prié de se munir des certificats et attestations nécessaires. /clg

BIENNE

Un institut universitaire créé

Un institut universitaire de recherche sur le développement et la pratique d'intervention ouvrira ses portes début mars à Bienne. Son but, introduire un style nouveau dans le dialogue interculturel pour prévenir et régler les conflits. Huit personnes y seront employées dans un premier temps.

L'institut a été mis sur pied par l'Académie suisse pour le développement (SAD), une fondation d'utilité publique fondée en 1990 et dont le siège est à Soleure. Il organisera des séminaires internationaux et proposera des méthodes pour désamorcer des crises nationales, internationales ou économiques.

Les questions de migration et de l'asile constituent une des préoccupations principales de l'institut. Mais il ne s'agit pas de livrer des rapports, a souligné hier devant la presse le président du conseil du SAD, Fridolin Kissling. Avec l'aide d'un réseau mondial, les chercheurs de l'institut tenteront d'appliquer concrètement les méthodes élaborées.

L'institut doit s'employer à introduire un style nouveau dans le dialogue interculturel en intégrant directement les personnes travaillant sur le terrain ou concernées.

Dans un premier temps, l'institut occupera sept chercheurs et un documentaliste. Mais à terme, ses effectifs pourraient s'étendre à une vingtaine de scientifiques. En outre, des étudiants pourront y effectuer des stages. La ville de Bienne a d'ailleurs été choisie en raison de sa situation centrale entre les Universités de Fribourg, Neuchâtel et Berne et de son importance au point de vue technologique. /ats

PESEUX/ La commune achètera la propriété située à la rue du Lac 14

Investir malgré la crise

La commune subièreuse est dorénavant propriétaire d'un terrain de plus de 6000 m² situé en plein centre de Peseux. Le Conseil général, réuni hier soir, a accepté à une large majorité (28 voix pour, 5 contre) l'achat de la propriété de feu Madeleine Mathez, sise à la rue du Lac 14. Pour la somme de 1,345 million de francs, les quelque 2580 m² de cette parcelle viennent donc s'ajouter au verger «Les Chapons» (3500 m²) que possède déjà la commune dans ce secteur de la localité.

- Je suis très satisfait de constater que cet achat provoque une discussion nourrie. Cela doit bien faire dix ans que plus aucune controverse n'a eu lieu dans cette salle. C'est ainsi que Claude Weber, conseiller communal, a débuté son intervention hier soir. Une constatation qui prouve une fois de plus que les vaches ne ruminent décidément plus d'herbe grasse. Car le montant élevé de l'investissement a été au cœur du débat. Un débat provoqué notamment par une partie des libéraux qui se sont opposés à l'acquisition de la propriété.

Le porte-parole des «non» du groupe PL-PPN a relevé qu'il était temps de tirer le frein aux dépenses. Un argument vite écrasé par diverses interventions arguant toutes que l'opportunité d'acheter une parcelle si bien située devait être saisie. Ceci malgré un prix par trop élevé, ce qu'a même reconnu le Conseil

communal, et une conjoncture toujours morose.

Au moment du vote, la quasi-majorité des élus a donc approuvé la politique de l'exécutif qui désirait augmenter le patrimoine communal.

Le Conseil général a également accepté une demande de crédit de 45.500 fr. destinée à une expertise des bâtiments existants du collège des



PROPRIÉTÉ - La parcelle qu'achètera la commune comprend notamment un immeuble et une remise (arrière-plan). Ce terrain vient s'ajouter au verger «Les Chapons» (premier plan) que possède déjà Peseux. Les quelque 6000 m² que représentent ces deux parcelles pourraient être destinés à la construction de halles de gymnastique, une denrée très rare dans la commune.

ph. E.

Coteaux. Enfin, les élus ont encore donné leur aval à une motion radicale. Le groupe PRD propose que la taxe d'épuration soit englobée dans le barème de l'impôt ordinaire, afin d'éviter que la TVA soit facturée sur les bordereaux de ladite taxe. Un procédé qui allégerait de quelques francs les dépenses des contribuables subièreux.

◇ Ph. R.

COLOMBIER/ La crèche et le Club de loisirs passent à la trappe

Le terrain restera vide

Les enfants de l'Association «La Citrouille, un espace pour les enfants» et les aînés du Club de loisirs de Colombier devront chercher ailleurs. Hier soir, le Conseil général a refusé, lors d'un vote très serré - 18 voix contre 16 et 3 abstentions - l'entrée en matière concernant la location du terrain propriété de la commune à la rue de Chaillet 4.

Depuis que ce terrain a été acheté, en 1991 (crédit de 525.000 fr. auquel il faut ajouter un peu plus de 43.000 fr. pour la démolition des bâtiments vétustes qui s'y trouvaient), l'endroit est resté désert. Bon an, mal an, la charge annuelle est donc de quelque 38.000 francs. Une association souhaitant implanter une crèche à Colombier

et la Fondation en faveur des personnes âgées, désireuse de trouver des locaux pour le Club de loisirs, se sont approchées des autorités en vue de louer le terrain en question afin d'y implanter deux pavillons. Voulant la transparence, alors que ce problème était de sa compétence, l'exécutif a souhaité soumettre le cas au législatif. Mal lui en a pris. Une majorité d'élus s'est opposée à une telle demande.

Pour refuser le projet, les libéraux ont estimé que le rapport était incomplet et qu'en regard d'une location présumée d'environ 3600 fr., les deux associations concernées auraient ainsi bénéficié d'une énorme subvention. En l'occurrence, une inéquité à l'égard des sociétés locales. Divisés, les radicaux ont tenu un

peu le même langage. Proposant néanmoins d'offrir un autre terrain (près de la grande salle) au Club de loisirs, mais rien pour la crèche! Les socialistes, applaudissant bien entendu à une telle demande d'utilité publique. Un vibrant plaidoyer en faveur du projet du président du Conseil communal, Alain de Rougemont, n'y a rien fait. La proposition a passé à la trappe.

Avec passablement de réticence, le crédit de 30.000 fr. en faveur d'un nouveau véhicule pour les Services industriels a été accepté, mais aussi de justice (20 voix contre 16, une abstention). Le crédit pour l'équipement du plan de quartier «Les Ruaux» a, lui, été accepté à l'unanimité.

◇ H. Vi

VAL-DE-TRAVERS

COUVET/ Un cours pour le personnel hôtelier non diplômé

Former pour mieux accueillir

Entre «Vous voulez quoi, vous?» et «Monsieur désire-t-il une table pour manger?», le fossé est grand. Branches économiques importantes pour la Suisse, l'hôtellerie et la restauration entraînent quelques casseroles. Le principal point noir réside dans l'accueil. Pour améliorer la situation, la formation s'avère indispensable. Aussi, des cours destinés au personnel sans certificat d'apprentissage sont maintenant proposés. Un d'eux se tiendra à Couvet.

Le projet FESCA (formation pour les employé(e)s de l'hôtellerie et de la restauration sans certificat d'apprentissage) a été lancé l'an dernier par la Commission suisse de formation professionnelle pour les hôtels et restaurants. Deux chefs de projet, un pour la Suisse alémanique et un pour la Suisse romande, ont été nommés. Hier, Alain Rohrbach, responsable romand, était de passage dans le Val-de-Travers.

- En 1994, une trentaine de personnes ont suivi les cours. Pour cette année, nous tablons sur une participation de 80 à 90 personnes, explique Alain Rohrbach. C'est finalement peu, en regard du fait que 85% des cadres de l'hôtellerie, selon une enquête, regrettent le manque de qualifications.

Il y a là un paradoxe, ajoute notre interlocuteur, car les employeurs, en tout cas en Suisse romande, ont de la peine à envoyer leurs gens aux cours.

Le paradoxe est d'autant plus étrange que cette formation est financée par les contributions des partenaires sociaux et qu'il ne résulte ainsi, tant pour les intéressés que pour les établissements, ni perte de gain ni frais de formation.

Former aussi les employeurs

Les cours sont destinés aux employés qui ne possèdent pas de CFC. Avec toutefois, une exigence logique: avoir au moins une année d'expérience dans le métier. «Dans le 70% des cas, les cours s'adressent aux collaborateurs étrangers», précise Alain Rohrbach. Avant d'ajouter: «Tout le monde peut y gagner, les employés, les employeurs et les clients». Pour le personnel, en plus de la possibilité d'obtenir une meilleure rémunération, les cours ouvrent la voie à l'obtention d'un CFC en application du fameux article 41.

Etalés sur deux ans, les cours, qui ont généralement lieu dans de grands établissements, comprennent 25 jours

de formation. Ils portent sur le service, la cuisine chaude et froide, la lingerie, l'office, le buffet et la conciergerie, tant au niveau théorique que pratique. Pour 1995, sur les douze cours au programme, quatre sont prévus dans le canton de Neuchâtel.

Pour Matthias von Wyss, «patron» de l'hôtel de l'Aigle à Couvet, «il est important, à l'intérieur de la profession, de favoriser la formation. Car si on maîtrise bien son métier, on accueille bien».

Le besoin de formation pour améliorer l'accueil n'existe pas seulement pour les employés. Les employeurs sont aussi concernés. Ainsi, depuis le début du mois dernier, les Neuchâtelois sont passés à l'action. Sous l'égide de la Fédération neuchâteloise du tourisme et du Service de la promotion économique, un cours d'une durée de huit mois destiné aux hôteliers et aux restaurateurs a vu le jour. Une initiative inédite à laquelle les responsables de neuf hôtels et restaurants du canton participent.

◇ M. D. C.

● Renseignements: FESCA Romandie, case postale 2139, 1110 Morges. Tél: 021/804.55.37, fax 021/804.55.38

MONTAGNES

La drogue et l'enfer d'un couple

Sous leurs aspects bien «rangés», ainsi que les aura tout d'abord décrit leur avocat, les époux L. ont vécu un enfer, qui trouve sa source dans les profonds abîmes de la drogue. Devant le Correctionnel chaux-de-fonnier, ils ont avoué leur passé, espéré en leur avenir. Ils ont été condamnés à cinq mois d'emprisonnement pour lui, trois pour elle, suspendus au profit de la poursuite de leur traitement de désintoxication. Ce sont quelque 300 à 500 grammes de cocaïne que les deux prévenus ont «sniffé» en moins d'une année!

- La quantité de stupéfiants consommés est impressionnante, a d'emblée déclaré le substitut du procureur. De 300 à 500 grammes environ de poudre blanche, que les époux L. ont acquis de manière plutôt sordide. Car pour financer leurs achats, c'est l'épouse qui vendait ses charmes, avec l'autorisation de son époux. Elle, S.L., a vécu une «enfance traumatisante», violée à plusieurs reprises, mère d'une petite fille à 18 ans, et qui se fera violer à son tour.

Lui, P.L., est décrit comme un être quelque peu déséquilibré, troublé dès son plus jeune âge. Mais il n'est pas un délinquant froid et calculateur, a déclaré l'avocat de cet ancien photographe, aujourd'hui sans emploi. Tous deux ont quitté l'enfer de la drogue, et tous deux suivent un traitement ambulatoire. Soigné, sous son blazer plutôt strict, P.L. ne laisse rien transparaître de son passé. Seule la nervosité trahit un comportement que l'on croit serein. Le visage de son épouse est marqué par la douleur. Aujourd'hui apaisée car au bénéfice d'un «emploi qu'elle aime».

Et si tous deux se sont retrouvés devant les juges hier matin, c'est aussi par la faute d'un ami qui leur avait confié une malette. «Pour quelques heures seulement». Mais à l'intérieur se trouvaient des bijoux volés. En les cachant, et P.L. connaissait le contenu du bien confié, le recel était réalisé. S.L. aussi était prévenue de recel, portant un bracelet volé que lui avait offert son mari, sans le savoir, a-t-elle dit à l'audience. C'est d'ailleurs P.L. qui rapporta la malette à la police, par peur. Hier, les époux L. affichaient la volonté de s'en sortir.

Un troisième prévenu, M.G., a été condamné à quatre mois d'emprisonnement pour consommation et trafic de stupéfiants. Peine suspendue au profit du traitement actuellement suivi par le prévenu.

◇ Th. C.

● Composition du tribunal: Frédy Boand, président; André Chaboudez et Vincent Rion, jurés. Daniel Blaser, substitut du procureur.

Ciné club:

la saison s'achève

La saison 94/95 du Ciné club du Val-de-Travers s'est achevée mercredi soir par la projection d'un film qui marqua les années 70, le «Rocky Horror picture show». Une séance précédée par l'assemblée générale de la société. Côté fréquentation, cette 37me saison fut bonne, a précisé la présidente Thérèse Roy-Kruegel, mais loin derrière la précédente qui figura parmi les années records. Au terme de 13 années de présidence, Thérèse Roy-Kruegel a fait partager à l'assemblée son émotion. La raison voulait qu'après un tel bail, elle lâche un peu les rênes et délègue. Une personne idoine avait été trouvée, mais sa carrière professionnelle l'appelle sous d'autres cieux.

Alors, en attendant la relève qui est espérée pour ces prochaines saisons, Thérèse Roy-Kruegel s'est laissée aller à quelques confidences. «Treize ans de cinéma, c'est à la fois une manière de vieillir plus vite, riche des expériences vives et entendues, et une manière de rester éternellement jeune avec chaque saison la promesse de nouvelles émotions».

Après avoir rappelé que les ciné clubs de Pontarlier, du Locle, de Sainte-Croix et du Cerneux-Péquignot tournent encore, la présidente a remercié Antoinette Pellaton, exploitant du cinéma Colisée à Couvet, et son fidèle projectionniste, Angelo Modolo, pour leur collaboration très efficace. /comm-mdc

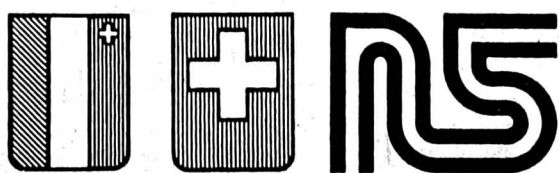

**ROUTES NATIONALES SUISSES
RÉPUBLIQUE ET CANTON DE NEUCHÂTEL
Département de la gestion du territoire
SOUSSION**

Dans le cadre des travaux de protection de l'environnement, le Département de la gestion du territoire met en soumission des ouvrages de protection contre le bruit en bordure de la N5, dans le prolongement du viaduc de Boudry, à chacune de ses extrémités.

L'appel d'offres concerne les lots suivants:

- Lot 2509** travaux de génie civil liés à la construction de l'ouvrage précité comprenant:
- fourniture et pose de pieux de fondation (longueur environ 7 m 50, environ 80 pièces)
 - construction de socles en béton armé, (hauteur environ 0 m 80, longueur environ 300 m).
- Lot 2510**
- fourniture et pose d'une paroi antibruit absorbante (surface indicative 700 m²).
- Les éléments antibruit seront du type mi-lourd ou lourd, en matériau à base de ciment.
- Les entreprises intéressées sont priées de s'inscrire jusqu'au **mercredi 15 mars 1995** auprès du service des ponts et chaussées, rue Pourtalès 13, case postale 1332, 2001 Neuchâtel, en précisant de quel (s) lot (s) il s'agit.

Le conseiller d'Etat
Chef du Département de la gestion du territoire
P. Hirschy

179209-120

Immobilier



Paraît chaque jour, du lundi au samedi Délai: l'avant veille de la parution à 12 h

**À VENDRE À BEVAIX
VILLA MITOYENNE**

agréable et chaleureuse. 3 chambres, salon avec cheminée, salle à manger, 2 salles d'eau, 2 grands garages. Petite parcelle, belle situation avec vue sur le lac.

Pour visiter et traiter: 60499-122
Société AZIMUT, tél. 038/31 51 09.

**Affaire à saisir 196611-122
A vendre à La Chaux-de-Fonds
immeuble**

de huit appartements + 1 local commercial

Intérieur rénové. Rendement 8,4%.
Renseignements: Tél. 038/53 55 74.

À VENDRE À HAUTERIVE

situation calme, vue panoramique, proche de la forêt



**VILLA DE 2 APPARTEMENTS
de 3 pièces**

178513-122

CLAUDE MAYOR 038 24 22 52

**CHERCHE
TERRAIN**

Ecrire sous chiffres
0 028-13018,
à Publicitas,
case postale 1471,
2001 Neuchâtel 1.
196550-122

**A vendre
à Cudrefin
appartement
PPE**

et 1500 m²
de terrain à bâtir.

En location
**1 appartement
6 pièces
1 studio**

Ecrire à L'Express
sous chiffres
122-2647
2001 Neuchâtel.

Littoral Est, à vendre
Vue panoramique, proche forêt, 3 min.
des transports, écoles, magasins

VILLA

de 2 appartements, entrées privées.
4 1/2 pièces, terrasse 50 m². 3 1/2 pièces,
2 terrasses Est-Ouest, possibilité de faire
1 appartement. Terrain, jardin, pergola,
piscine, garage, place de parc.
Prix à discuter.
Libre rapidement.

Ecrire à L'Express
sous chiffres 122-5184
2001 Neuchâtel. 132656-122

A vendre à Chézard, situation
dominante,

grande villa mitoyenne

de 4 chambres à coucher, 2 salles d'eau,
bureau, salon avec cheminée, cuisine
agencée, cave, buanderie, 2 places
dans le garage souterrain, 1 place exté-
rieure et jardin.

Tél. 038/24 77 40. 196378-122



**À VENDRE
à PESEUX**

Quartier tranquille
et très ensoleillé

VILLA

4 1/2 chambres - 1 bureau
Cuisine - Sanitaires.
Chauffage central au mazout.
Garage.
Jardins d'agrément arborisé
et potager. 196544-122

Pour renseignements et notice,
sans engagement, s'adresser à:

GÉRANCE CHARLES BERSET S.A.
Jardinière 87
La Chaux-de-Fonds
☎ 039/23 78 33 - Fax 039/23 77 42

Lac de Neuchâtel

A vendre sur plan à Concise (axe Neu-
châtel-Yverdon) magnifiques appartements
en PPE

2 1/2 pièces comble 60 m²
Fr. 210.000.-

3 1/2 pièces rez/1^{er} 85 m²
Fr. 285.000.-

4 1/2 pièces rez/1^{er} 100 m²
Fr. 360.000.-

Endroit très ensoleillé, proximité immédiate
du lac et de la gare. Finitions au gré du
preneur. Aide fédérale possible, par exemple
pour un 4 1/2 pièces: fonds propre
Fr. 40.000.-, charges mensuelles
Fr. 1600.-.

Renseignements: 195970-122



Blaser SA, agence immobilière
3506 Grosshöchstetten
☎ Tél. 031 711 21 56

L'EXPRESS
pub
☎ 038 25 65 01

A vendre à PESEUX

Appartements de haut standing
Avec vue sur le lac et les Alpes
Finitions au choix

Appartements 4 1/2 pièces

140 m² + jardin 154 m².
Duplex 240 m².

Appartements 5 1/2 pièces

183 m² + jardin 218 m².
Duplex 332 m².

Directement du constructeur.

Entreprise Roquier Frères
Tél. 038 / 31 12 05
179177-122

À VENDRE À COLOMBIER

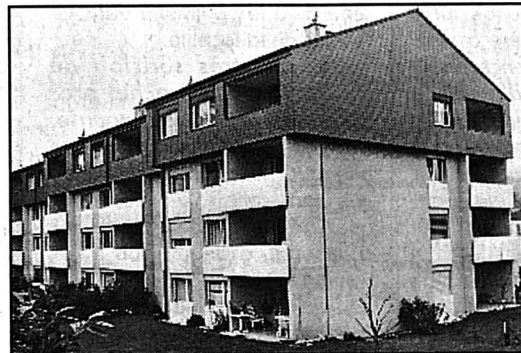

Proposition de financement
Fonds propres Fr. 40.000.-
3 1/2 pièces coût mensuel Fr. 812.-
4 1/2 pièces coût mensuel Fr. 1110.-

CLAUDE MAYOR 038 24 22 52

**OFFICE DES POURSUITES
DU VAL-DE-RUZ**

VENTE D'UNE VILLA MITOYENNE

Date et lieu de l'enchère:
**le 16 mars 1995 à 15 h 30 à Cernier,
Hôtel de Ville, Salle du Tribunal**

Débiteur: Studer Roger Jean, à Chézard.

CADASTRE DE CHÉZARD-SAINT-MARTIN

Article 3161. A Rosset (rue du Seu 15, à Chézard):
habitation de 60 m², place-jardin de 198 m², villa de 4 1/2
d'une surface habitable d'environ 98 m². Il existe un droit
d'habitation viager sur cette villa.
Estimations: cadastrale (1991): Fr. 332.000.-
de l'expert: Fr. 185.000.-

Vente requise par le créancier gagiste en 1^{er} rang.

Dépôt des conditions de vente, de l'état des charges et du
rapport de l'expert: 3 février 1995.

Les enchérisseurs devront se munir d'une pièce d'état
civil (acte de naissance, livret de famille) ou d'un
passport, et pour les sociétés, d'un extrait récent du
Registre du commerce. Ils sont rendus attentifs aux
dispositions de la loi fédérale du 16.12.1983 (LFAIE).
Des garanties de paiement seront exigées avant le prononcé
définitif de l'adjudication.

Visite: le 24 février 1995, de 14 h 30 à 15 h, sur place.

Office des poursuites
Le préposé: M. GONELLA

195720-122

NEUCHÂTEL

à louer pour le 1^{er} avril

**STUDIO
NON MEUBLÉ**

avec cave et galetas.
Loyer Fr. 565.-,
charges comprises.

Prenez rendez-vous
au tél. 196439-126
(038) 24 13 51.

NEUCHÂTEL

à louer pour le 1^{er} mars
ou date à convenir

**studio
non meublé**

avec cave et galetas.
Loyer Fr. 492.-,
charges comprises.

Prenez rendez-vous
au tél. (038)
25 91 24. 196323-126

DOMBRESSON

A louer

**APPARTEMENTS
4 1/2 PIÈCES**

cuisine agencée,
séjour avec balcon,
3 chambres à cou-
cher, 2 salles d'eau,
cave, ascenseur.
Libres tout de suite.
Tél. 038/24 27 79.
60122-126

A louer à Serrières

LOCAL 35 m²

W.-C.,
raccordement
téléphonique, pour
bureau ou autre.
Loyer Fr. 450.-.

Tél. 038/30 30 40
(jusqu'à midi et
dès 19 h). 179148-126

DOMBRESSON

à louer dans petit
immeuble

**APPARTEMENT
3 1/2 PIÈCES**

cuisine agencée
habitable, hall, 1 salle
d'eau, 1 séjour,
2 chambres à coucher,
cave, buanderie.
Libre tout de suite.
Tél. 038/24 27 79
60121-126

ROULEZ GRATUITEMENT PENDANT UNE ANNEE



FR. 1000.- D'ESSENCE GRATUITE POUR CHAQUE SWIFT



FR. 1000.- D'ESSENCE GRATUITE POUR CHAQUE VITARA 1.6/8V



FR. 1000.- D'ESSENCE GRATUITE POUR CHAQUE SAMURAI



FR. 1000.- D'ESSENCE GRATUITE POUR CHAQUE SUPER CARRY



D'après le TCS, la Suzuki Swift 1.0 GL est unique en son genre, car c'est la plus sobre. Une bonne nouvelle que nous tenons à célébrer en offrant pour Fr. 1'000.- d'essence à toutes les personnes qui achèteront une Suzuki. Avec la Swift 1.0 GL, N°1 du test de consommation, vous pouvez donc effectuer environ 17'500 km gratuitement, c'est-à-dire faire le plein d'essence pendant près d'un an sans déboursier un centime. Alors, si vous désirez encaisser Fr. 1'000.- d'essence, il vous suffit de nous renvoyer le coupon ou de vous adresser directement à votre garagiste Suzuki.

Fr. 1000.- D'ESSENCE GRATUITE

Oui, je désire encaisser Fr. 1'000.- d'essence grâce à Suzuki. Veuillez m'envoyer les informations nécessaires.

Nom/Prénom _____ NAP/Localité _____

Rue/No. _____ Téléphone _____

Renvoyer à:
Suzuki Automobile AG, Brandbachstrasse 11, 8305 Dietlikon **TEL: 01 805 66 66**



REGIONAL-VERTRETER: Delémont: Ets. Merçay SA, Rue St. Maurice 2, Tel: 066-22 17 45; La Chaux-de-Fonds: Béring & Co., 34 rue F. Courvoisier, Tel: 039-28 42 80; Neuchâtel: Terminus SA, Faubourg du Lac 31, Tel: 038-25 73 63
LOKAL-VERTRETER: Biel: Garage J. Morros, Tel: 032-25 45 78; Courtelary: Garage des Isles, Tel: 039-44 11 33; Sorvilier: Garage du Rallye, Tel: 032-92 18 20; Chevenez: Garage de Pionniers, Tel: 066-76 64 80; Develier: Garage R. Sugnaux, Tel: 066-22 77 78; Boudry: Garage ATT, Tel: 038-41 47 30; Fleurier: Garage D. Schwab, Tel: 038-61 11 44; Fontaines: Auto-Electricité, Tel: 038-53 53 52; **EFL PRÊTS - PAIEMENTS PAR ACOMPTES - LEASING, Tél. 052 - 203 24 36**

VAL-DE-RUZ

VALANGIN

Le château rouvre mercredi



CHÂTEAU DE VALANGIN - Cette année, de grands travaux d'aménagement perturberont un peu les visiteurs. archives.

Après deux mois et demi d'hibernation pour cause de nettoyages et de vacances de son gardien résident, le château et musée de Valangin va rouvrir ses portes aux visiteurs mercredi dès 10 heures. Il le fera cependant de manière plus discrète que les autres années, vu que cette saison sera marquée par de grands travaux d'aménagement. Dès le 13 mars, le parvis sera l'objet de fouilles minutieuses en vue de la construction d'un abri pour les collections et d'une citerne anti-incendie.

La conservatrice Jacqueline Rossier a précisé que ces travaux, longuement désirés jusqu'au moment où les crédits nécessaires ont été votés par le Grand Conseil, bouleverseront quelque peu la vie du musée. Tout d'abord, les visiteurs accèderont à la porte d'entrée par une passerelle provisoire aménagée le long du mur d'enceinte intérieure, à la hauteur de la seconde voûte du chemin d'accès. Ils pourront contempler le travail des archéologues, ceux-ci organisant même, dans le courant du printemps, des visites commentées des fouilles. En outre, il n'y aura pas cette année d'exposition temporaire, vu que le cellier sera occupé par les responsables du chantier.

Les visiteurs sont donc invités à venir découvrir ou redécouvrir les collections permanentes du château de Valangin, ainsi que la nouvelle salle didactique inaugurée en novembre dernier. Mercredi après-midi, les dentellières seront à leur poste dans la salle du haut, pour leurs démonstrations habituelles. Le château est ouvert tous les jours de 10h à 12h et de 14h à 17 heures, sauf le vendredi après-midi et le lundi toute la jour-

CERNIER

■ **À FOND LA GOMME** - Comme chaque année, les deux clubs-services du Val-de-Ruz du Lions et du Kiwanis s'associent pour une bonne cause, en mettant sur pied douze heures de dégustation de fromage sous toutes ses formes à la salle de gymnastique de Cernier. Demain, dès 11h, la 14^{me} édition de cette sympathique manifestation gommeuse attend tous les amateurs de fondues, raclettes et autres gâteaux au fromage. Cette année, le bénéfice récolté ira à deux organisations. La première, le Téléalarme, est classique puisqu'elle bénéficiera pour la troisième fois de ce coup de pouce fromager. La seconde, les Mamans de jour du Val-de-Ruz, s'est officiellement constituée il y a presque deux ans. Pour aider les personnes âgées et isolées à avertir facilement quelqu'un en cas de pépin, ou pour favoriser une alternative aux crèches en recherche constante de soutien financier, les habitants du district sont donc invités demain à manger du fromage. Bon appétit! /comm-phc

DOMBRESSON

■ **DISCO** - Le Football club de Dombresson est soucieux de la sécurité des fêtes. Pour la grande disco qu'il organise demain dès 21h à la salle de gymnastique, il a pris contact avec les bus VR pour organiser un rapatriement des danseurs quelque peu éméchés en fin de soirée. Trois courses seront organisées, à 1h, 2h et 3 heures. Les organisateurs recommandent à chacun de laisser sa voiture à la maison pour aller guincher. Qu'on se le dise! /comm

NODS/ Dans le cadre d'un programme d'occupation, des chômeurs classent des archives.

Sensibiliser à l'histoire locale

Dans le cadre de travaux d'occupations pour chômeurs, quelques personnes sont actuellement en train de classer et d'inventorier des archives communales. Nods ouvre les feux.

Les archives sont pour beaucoup synonymes de vieux papiers poussiéreux, voire inutilisés. Les classements effectués dans le Jura bernois depuis plus d'une année par quelques chômeurs prouvent le contraire. Pierre-André Wyss, historien s'étant occupé de l'organisation et de l'encadrement de ce programme, le précise bien: - *Répertoriées et soigneusement rangées, les archives pourront être utilisées plus facilement. Un des buts de ce travail est de sensibiliser les gens à l'histoire locale.*

Toutes les communes du district de La Neuveville se sont montrées intéressées par cette initiative. Diesse et Prêles ont déjà lancé ce programme, et leurs archives sont partiellement classées. La Neuveville a mis en place une approche d'un fonds un peu particulier, puisqu'il s'agit d'archives photographiques, documents très précieux et intéressants. Quant aux travaux entrepris à Nods, ils seront bientôt terminés.

Les trois chômeurs actuellement employés au classement des archives de Nods, tout comme les personnes occupées à ce programme dans d'autres communes du Jura bernois, ont suivi un cours d'un mois en novembre 1994. Cette formation avait déjà été donnée à un autre groupe en 1993. Intitulé «Archives des collectivités publiques, classement et inventaire», ce programme se base sur des connaissances variées. Des cours sur l'histoire des collectivités publiques, sur le fonctionnement administratif et juridique d'une commune, sur les archives et l'histoire des paroisses, sur l'histoire générale de l'Ancien Evêché de Bâle ont, entre autres approches théoriques, été donnés. De plus, les organisateurs ont fait une large place aux aspects pratiques, tels que l'enseignement de quelques bases de paléographie et des visites des archives de Berne et de Porrentruy.

Il s'agissait en peu de temps de transmettre des données essentielles sur la qualité d'un document, son délai de conservation, son mode de conservation, ses aspects matériels, sa valeur, sa compréhension, son mode de classement, sa cotation. Certaines pièces d'archives, par exemple chartes, actes de vente et de servitude, doivent être conservées en permanence. Au chapitre des affaires de tutelle et de succession, le délai est, pour les inventaires successoraux et les dossiers d'institution comme héritier, de 50 ans.

Dès janvier 1994, une personne a commencé à trier les archives communales de Nods. Viviane Guillaume, Florence Sunier et Alfred Honegger sont actuellement occupés aux finitions de ce long parcours historique. Respectivement

employées de commerce et informaticien, ils se sont occupés d'un patrimoine important et riche. Selon Pierre-André Wyss, les archives historiques (depuis 1820) étaient en bon état, relativement bien conservées. La petite équipe n'a pas fait ce que l'on pourrait appeler une découverte révolutionnaire pour l'histoire locale. Pourtant, chacun s'est rendu compte de l'importance de ces faits divers, et s'est passionné pour le maintien et la transmission de ces papiers.

Classant minutieusement et quotidiennement chaque document selon des mots clés (assistance publique, comptes communaux, agriculture, paroisses et cultes), Florence Sunier a été contente de découvrir des aspects de son village qu'elle ignorait. Un texte parlait de tourbe. «Après m'être rendue sur les lieux cités dans les archives, j'ai été contente

de pouvoir me rendre compte d'un aspect disparu aujourd'hui».

Viviane Guillaume pense à l'utilité de ces documents: «Les personnes intéressées par des recherches locales auront désormais plus de facilité à trouver des renseignements». Alfred Honegger cherche, quant à lui, à améliorer la systématique des cotations.

Pierre-André Wyss est satisfait des résultats de ce programme d'occupation. Toutefois, il regrette la durée indéterminée de l'engagement des chômeurs. Diesse, Prêles et Lamboing bénéficieront également d'un tel service. Afin qu'un jour, peut-être, tous ces efforts aboutissent à la réalisation d'un répertoire informatisé des archives du Jura bernois...

◇ Françoise Tschanz

Un témoin du passé régional

Traces du passé, les archives documentent et passionnent. Plus immédiats, les monuments permettent de reconstituer des usages oubliés. La tour communale de Nods en est un exemple.

Restaurée en 1994, la tour figure en bonne place dans les archives cantonales et épiscopales, on en trouve même mention dans les archives communales, notamment en ce qui concerne ses cloches.

Précédent cette restauration, sur mandat du Service archéologique du canton de Berne, une analyse des façades extérieures de la tour a été menée par l'Atelier d'archéologie médiévale de Moudon.

La question première était de connaître la fonction initiale de la tour et, plus précisément, si elle avait appartenu à une église. La conclusion de la recherche a été que cette tour n'a pas été construite comme clocher

d'église, mais faisait partie d'un édifice privé, éventuellement d'une maison forte. Les assises se trouvant à l'intérieur de la tour appartiennent peut-être à une maison du moyen âge tardif.

La commune devint propriétaire de la tour en 1640. L'édifice est transformé en 1682; pour acquérir à peu près l'aspect actuel, sans l'étage du beffroi, ajouté au XVIII^e siècle. En 1789, un incendie ravagea toute la structure en bois. L'accès est à son tour modifié, passant d'une baie au nord, condamnée, à une porte de style néogothique, au sud. Le bâtiment contigu à la tour fut démoli en 1959. Peut-être qu'un jour, d'autres documents révéleront les secrets de ce témoin important. Aujourd'hui, il faut retenir les fonctions possibles de prison, d'archives ou de guet. Qui saura tout lui faire dire? /ft



TOUR COMMUNALE - Aujourd'hui isolée, la tour était jadis rattachée à un bâtiment. archives.

SUD DU LAC

COTTERD/ La falaise de molasse se dérobe sous l'église du village

Les rochers menacent encore

Le sol se dérobe sous l'église de Cotterd. Dans la nuit de vendredi à samedi, suite aux intempéries, une partie de la falaise de molasse sur laquelle l'édifice est construit s'est écroulée. Des rochers de plusieurs tonnes ont roulé dans le champ en contrebas. D'autres blocs, plus importants, menacent encore de tomber. Des travaux de consolidation étaient déjà en cours et ont été stoppés. Il faut maintenant procéder à une nouvelle intervention. Mais la municipalité est pauvre.

Le hameau de Cotterd a mal à son église. La falaise de molasse, sur laquelle est érigé l'édifice, s'effrite en de multiples endroits. Dans la nuit de vendredi à samedi passés, une masse de près de 100 m³ de roche s'est détachée pour rouler en contrebas. D'importants travaux de consolidation étaient en cours sur cette falaise. Selon le bureau de géologie Aba-geol SA de Payerne, l'éboulement est dû aux intempéries de ces dernières semaines.

L'église quant à elle, n'a pas bougé d'un centimètre, mais les paroissiens montrent quelques appréhensions à venir à l'office dominical:

- *Je les rassure au maximum*, explique Murielle Parisod, municipale des bâtiments de la commune de Bellerive, dont Cotterd fait partie. Actuellement, les géologues payernois confirment que l'église n'est pas en danger. Mais le péril est ailleurs, car un énorme bloc de molasse menace de se détacher encore. «Nous n'avons pas encore décidé de son sort», explique le géologue Jean-Daniel Berchten. «Nous espérons pouvoir le consolider et le conserver. Sinon, nous le ferons découper en morceaux». Encore faut-il faire vite, car le bloc peut se détacher d'un moment à l'autre. Le cas échéant, le terrain meuble en contrebas devrait amortir la chute du mastodonte de pierre et la route cantonale, distante



FALAISE - Des rochers de plusieurs tonnes ont roulé dans le champ en contrebas et d'autres menacent encore de tomber. pd.-E

d'une cinquantaine de mètres, ne courrait aucun danger.

La situation de l'église causait des soucis depuis quelques années déjà. Une première intervention, destinée à stabiliser les fondations, a eu lieu en fin d'année passée. Du béton a été injecté sous le bâtiment et un mur ancré édifié au bord de la falaise. Mais début décembre, on constate des mouvements importants à une profondeur d'une dizaine de mètres dans la roche. Il y a urgence, une deuxième intervention commence. Sept blocs de béton sont implantés au pied de la falaise et des ancrages, destinés à soutenir la colline, commencent d'être tendus. Trois de ces ancrages étaient installés lorsqu'on s'est aperçu récemment que le bord de la falaise se fissurait. Pour des raisons de sécurité, le chantier a été stoppé. Et la

nature a repris ses droits la semaine passée! A noter que les trois ancrages déjà installés sur la droite de la falaise, ont parfaitement joué leur rôle.

Ces événements fortuits vont évidemment faire grimper la facture pour la municipalité de Bellerive. Le crédit voté de 350.000fr. pour la première série de travaux sera largement dépassé. Fondée en novembre dernier, l'association ECO, qui récolte des fonds pour la restauration et l'entretien de l'église de Cotterd, se justifie plus que jamais...

S'il n'y a pas de danger ni pour l'église, ni pour la route, le rocher peut tomber d'un moment à l'autre, et gare à ceux qui s'en approchent! La municipalité va d'ailleurs faire poser au plus vite des clôtures pour empêcher les curieux d'aller y voir de plus près.

◇ P. D. L.

ESTAVAYER-LE-LAC

A vos masques et à vos costumes

Rires et réjouissances sont au programme dès aujourd'hui à Estavayer-le-Lac puisque débute le traditionnel carnaval. L'ouverture des feux se fera ce soir à 22h01 précises lorsque le comte de Carnavayer sera intronisé.

Demain, dès le début de l'après-midi, les Guggenmusiks vont se mélanger aux enfants déguisés pour le grand défilé qui démarrera à 15h01 précises. La joyeuse équipée terminera son périple au centre espagnol où le concours de masques aura lieu. A 17h31, place au concours de chars, lors duquel la jeunesse staviacoise s'affrontera dans des duels sans répit. La grande finale qui couronnera les vainqueurs de cette confrontation aura lieu à 21h01. C'est ensuite que se tiendra le «happening» le plus fou de l'année: la grande «Kakafooonnie» du banc des Halles, où toutes les Guggenmusiks réunies mêleront leurs désaccords en un lancinant concert.

Après une nuit de délire dans toute la cité, il sera temps de prendre l'apéritif, dimanche à 11h01 sur la place du Camus. Le grand cortège de carnaval, point d'orgue de la manifestation, commencera quant à lui à 15h01. En grand final, peu après 17h sur la place du Casino, l'immortelle perchette de carnaval sera immolée afin que la belle saison revienne. /comm-pdl

Magazines, interviews, commentaires, enquêtes.

Jeux, cinéma, météo, radio-TV, agenda, feuilleton.

Dans L'Express, il y en a pour tous les goûts!

TEMPERAMENT?



20 versions à 3 ou 5 portes et 2 Cabrios exclusifs signés Bertone, 6 motorisations à 5 ou 6 vitesses... à chaque Punto son tempérament! Les conducteurs sportifs choisiront la **Punto GT**

Turbo à 136 ch. De la puissance à revendre et toutes les caractéristiques de sécurité typiques de la Punto: structure renforcée de l'habitacle, barres de protection latérales, zones de déformation préprogrammées, système anti-incendie Fire Prevention System, volant

EAS à absorption d'énergie, prétendeurs de ceinture à l'avant, sièges anti-submarining (évitent de glisser sous la ceinture). **ABS et 2 airbags** sur demande. Pendant toute la durée de vie de votre Punto, le réseau qualifié du Fiat Top Tech Assistance est à votre disposition

24 h sur 24 sur tout le territoire suisse. Punto 55 S 3 portes pour **Fr. 14 000.- seulement** ou **Fr. 207.-/mois***. Punto GT 3 portes pour Fr. 21 800.- ou Fr. 317.-/mois*. Tous les prix TVA incl. Sécurité, qualité et coûts d'entretien minimaux compris! *SELÉNIA*

* Conditions de leasing de Fiat Crédit SA: durée 48 mois. Kilométrage par an: 10 000. Caution qui sera restituée: 10% du prix catalogue. Assurance casco complète obligatoire.

18-209494/ROC

FIAT PUNTO. LA RÉPONSE. FIAT

DU JAMAIS VU!!!

25 CUISINES **CHÊNE** ou **CHÂTAIGNIER** cédées à **Fr. 8350.-** très beaux appareils inclus + **LAVE-VAISSELLE GRATUIT** faisable encore sur plan ou mesure. **salles de bains de couleurs. Fr. 1295.-**

L'HABITAT - 1907 SAXON - ☎ (026) 44 19 19
Téléphoner avant de venir ou
TAVANNES - Grand-Rue 8 - ☎ (032) 91 32 44
Ouvert que le samedi
En cas de non réponse des deux numéros
(089) 220 25 87 243-102476/4x4

VOYAGES - EXCURSIONS

WITTWER

Journées de ski à

TORGON

150 km de pistes
60 remontées mécaniques
Samedi 25 février, mercredi 1^{er} mars,
dimanche 5 et 12 mars
Départ: 7 h, Neuchâtel, Place du Port
Prix spécial: Fr. 53.-
(enfants: Fr. 46.-)
CAR + ABONNEMENT COMPRIS
(TVA 6,5% incluse) 132740-110

Renseignements et inscriptions:
Neuchâtel, rue Saint-Honore 2
(038) 25 82 82

RÉALISEZ VOS RÊVES!



HABITAT & JARDIN '95

BEAULIEU-LAUSANNE
DU 25 FÉVRIER AU 5 MARS

**CONSTRUCTION - RÉNOVATION - AMÉNAGEMENT
AMEUBLEMENT - JARDIN - ENTRETIEN**

Ouverture: 10 à 18 h/ mardi et jeudi jusqu'à 22h
Prix d'entrée: Fr. 10.- catalogue compris.
AVS, étudiants, apprentis: Fr. 6.-
Enfants jusqu'à 16 ans accompagnés: gratuit.
Bus N°3 direct depuis la Gare
Parking: suivre la signalisation (bus-navette)

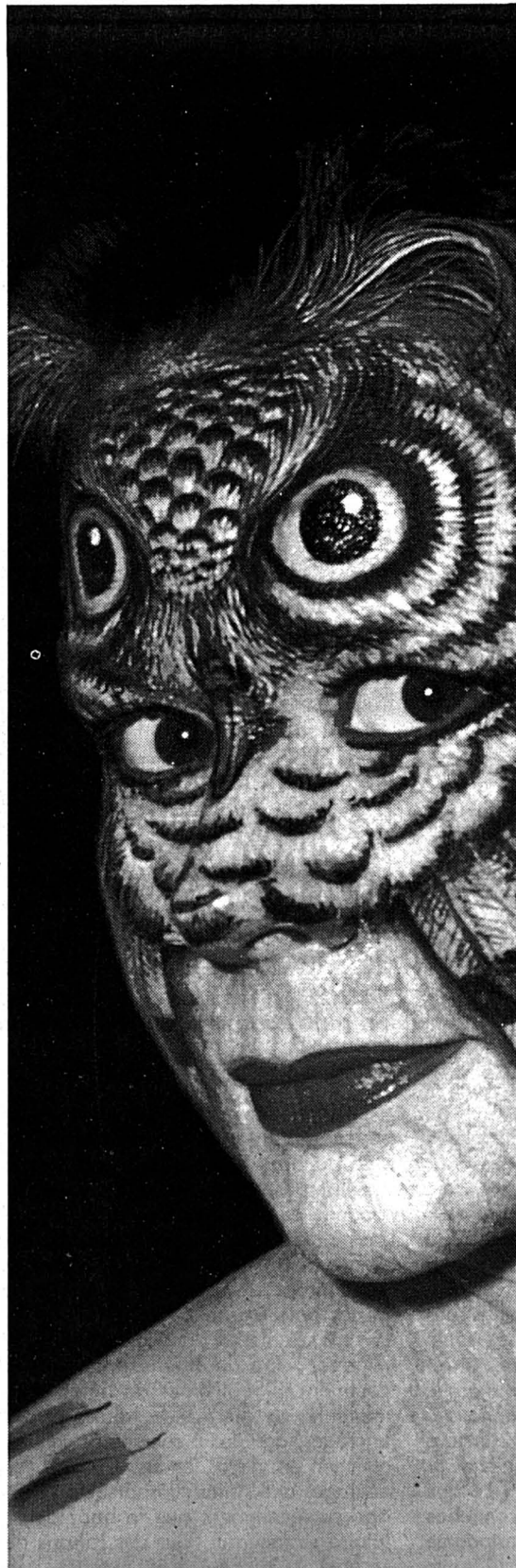

EXPOSITION DIAKONOFF
AU GARAGE DES FALAISES

Serge Diakonoff

Peintures, sculptures,
montages, dessins, bijoux

Mercedes se pare de
ses plus beaux atours
pour vous présenter
les oeuvres picturales
de Serge Diakonoff et
la gamme audio-visuelle
de Bang et Olufsen.

L'exposition se déroulera
jusqu'au mardi 28 février.

Bang & Olufsen

expert  **Jeanneret**

AUDIO-VIDEO NEUCHÂTEL



Mercedes Boulevard
GARAGE DES FALAISES LANTHEMANN SA
NEUCHÂTEL • TEL. 21 31 41

● **Football: Xamax teste un nouveau joueur**

Page 23

● **Hockey sur glace: Fleurier s'en va à Tramelan**

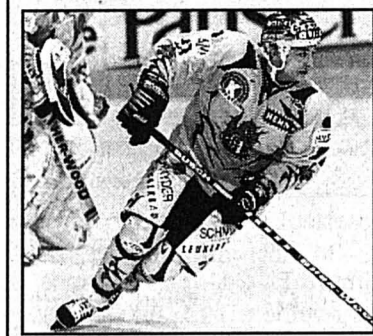
Page 27



A qui le titre?

KHOMUTOV - Le Russe et Fribourg seront-ils champions cette saison? Les play-offs débutent demain. L'heure est aux pronostics. E

Page 25

FOOTBALL

Lausanne rêve d'Europe

Hôte ambitieux pour Xamax dimanche

Battu deux fois assez sèchement (3-0 et 4-1) par Neuchâtel Xamax lors du tour préliminaire, le Lausanne Sports n'a nullement l'intention de poursuivre dans la «tradition». Sur-tout dans un tour final où il importe de partir du bon pied. A l'instar de ses coéquipiers, Jean-Pierre La Placa (22 ans en juin prochain) est conscient que le club attend beaucoup d'eux. Il est vrai qu'avec un seul point de retard sur le deuxième, Lugano, le onze de la Pontaise peut rêver d'Europe. Comme... presque tout le monde.

— Les huit équipes se valent pratiquement, estime le jeune attaquant de Trümpler. Pour notre part, cela fait trois ans que nous nous qualifions assez bien pour le tour final avant de reculer. Cette année, nous devons nous mettre dans la peau d'outsiders. En plus, si nous montrons du spectacle et que nous alignons les résultats positifs, le public lausannois reviendra nous voir. Les gens attendent des résultats, voyez ce qui se passe au hockey...

De là à dire que notre rêve de gradins bien garnis, il y a un pas... vite franchi. Il sait toutefois que pour attirer la grande foule, le LS de ce printemps devra se montrer un peu plus strict et un peu plus régulier qu'à l'automne.

— C'est vrai, je peux comprendre que l'on nous ait reproché d'être un peu trop gentils. Nous avons encaissé pas mal de goals sur des erreurs individuelles, qui, en plus, avaient tendance à se répéter. Mais nous avons bien travaillé le domaine défensif en camp au Portugal, ainsi que durant les matches amicaux. Cela devrait porter ses fruits. Un renfort étranger? J'ai lu les journaux, comme vous. Je pense qu'il viendra quelqu'un (réd. on a parlé d'un Libérien ou d'un Ghanéen comme libero, poste où le Belge Pister n'a pas toujours convaincu), mais nos dirigeants ne vont sans doute pas se précipiter.

Et cela même si l'absence conjuguée de Sogbie (meilleur marqueur avec 12 buts) et de Sylvestre privera la formation vaudoise de deux éléments d'expérience pour les trois premiers matches en tout cas.

— Nous sommes vingt dans le contingent, rétorque l'ancien junior de Grand-Lancy, celui qui prendra une place laissée libre fera tout pour la garder au match suivant, même si c'est celle d'un Sogbie ou d'un Sylvestre.

Bref, il y croit, Jean-Pierre La Placa. Et son entraîneur croit en lui. N'attend-il pas de lui qu'il confirme sur la durée de tout un championnat son bon tour préliminaire? Un tour qui l'a vu signer sept buts en 21 apparitions.

La défense de Neuchâtel Xamax est avertie...

◇ S. Dx



JEAN-PIERRE LA PLACA - L'attaquant lausannois veut confirmer son tour préliminaire. asl

SKI DE FOND/ Adolf Ogi sera dimanche matin au départ de la 9me MegaMicro

Pas trop de neige, s.v.p!

C'est le monde à l'envers. Il y a dix jours, en raison du redoux et de la pluie, les organisateurs de la MegaMicro étaient contraints de déplacer leur manifestation du fond des vallées sur les crêtes. Et aujourd'hui, à 48 heures de cette 9me édition, ces mêmes organisateurs ne craignent plus qu'une chose: les abondantes chutes de neige qui sont annoncées dans la nuit de samedi à dimanche! Quoi qu'il en soit, grâce aux tonnes d'énergie et d'efforts déployés ces derniers jours par tous les amoureux de ski de fond des Montagnes neuchâtoises, la MegaMicro aura bel et bien lieu dimanche matin, sur un parcours réduit et inédit. Une forte délégation française est annoncée au départ, de même que le conseiller fédéral Adolf Ogi!

— Je suis allé reconnaître le parcours ce matin (réd: hier matin), c'est très praticable, nous a déclaré Laurent Vuille hier après-midi par téléphone. Et le président de la commission technique de poursuivre: En fait, la seule chose que je crains à présent, c'est la grosse perturbation qui va nous tomber dessus samedi soir avec beaucoup, beaucoup de neige en perspective. Il s'agira donc de bosser dur sur le parcours dans la nuit de samedi à dimanche!

Le parcours, justement, parlons-en. Pour rappeler que deux distances seront proposées après-demain, soit 30 et 55 kilomètres (voir graphique ci-dessous). Le départ des 55 km sera donné à 9 h 15 aux Cernets-Verrières, celui des 30 km à 9 h déjà au Bois-de-l'Halle. L'arrivée - commune - sera jugée au Communal de La Sagne, juste au-dessus de la gare de La Corbatière. Dans les deux cas, le style libre sera de règle, c'est-à-dire que les concurrents pourront avaler les kilomètres soit en skating soit en pas alternatif.

— Malgré tous les problèmes d'enneigement que nous avons rencontrés ces dernières semaines, nous sommes en passe de gagner notre pari, se réjouit Fernand Berger, président du comité d'organisation. C'est bien là la preuve que les gens de la région qui aiment le ski de fond tirent tous à la même corde, vivent tous une même passion. Dans cet esprit, je tiens à adresser un merci tout spécial aux organisateurs du Marathon des neiges des Cernets-Verrières, qui nous ont spontanément offert leurs services.



DÉPART - Celui de la course principale ne sera pas donné à La Sagne (photo) comme d'habitude, mais aux Cernets.

Pierre Treuthardt-E

Quelque 500 participants sont attendus sur un parcours qui s'annonce un tantinet plus facile, car moins accidenté, que celui initialement prévu entre La Sagne et La Chaux-de-Fonds. Troisième des 75 km l'an dernier, le Français Guy Balland apparaît comme le principal favori de la course principale, celle des 55 km. Mais, s'il entend s'imposer à La Corbatière, le frère du vice-champion du monde en titre des 50 km (comprenez Hervé) devra d'abord venir à bout de quelques autres concurrents de valeur, à commencer par deux autres skieurs tricolores, Philippe Grandclément et Pascal Moysse, respectivement 4me et 8me de la Worldloppet 1994, et aussi le Lochois de Davos Daniel Sandoz, qui n'a encore jamais pu accrocher l'épreuve neuchâtoise à son palmarès. Côté féminin, les deux premières de la récente Transjurassienne, les Françaises Marie-Pierre Guilbaud et Laurence Gindre, seront au départ, aux côtés notamment de la Neuchâtoise d'origine tchèque

Anna Janouskova-Fatton et de la Russe Olga Kamenskaia, première et deuxième des 40 km en 1993.

La grande vedette de la course des 30 km se nommera, elle, Adolf Ogi. Le conseiller fédéral, ancien directeur de la Fédération suisse de ski (FSS) et grand sportif devant l'Eternel, prendra en effet le départ de la course, dimanche matin à 9h au Bois-de-l'Halle avec, à ses côtés notamment, le conseiller d'Etat neuchâtois et président d'honneur de la MegaMicro, Pierre Hirschy.

— Adolf Ogi, que je connais bien pour l'avoir souvent côtoyé lorsque nous œuvrions ensemble au sein de la FSS dans les années septante, m'avait promis de venir il y a quelques années de cela, mais jamais jusqu'ici il n'avait trouvé le moyen de se libérer de ses obligations, souligne Fernand Berger. Mais j'ai encore appelé sa secrétaire ce matin (réd: hier matin): il sera là dimanche matin et il fera la course en skating!

◇ Alexandre Lachat

La MegaMicro, des Cernets à La Corbatière

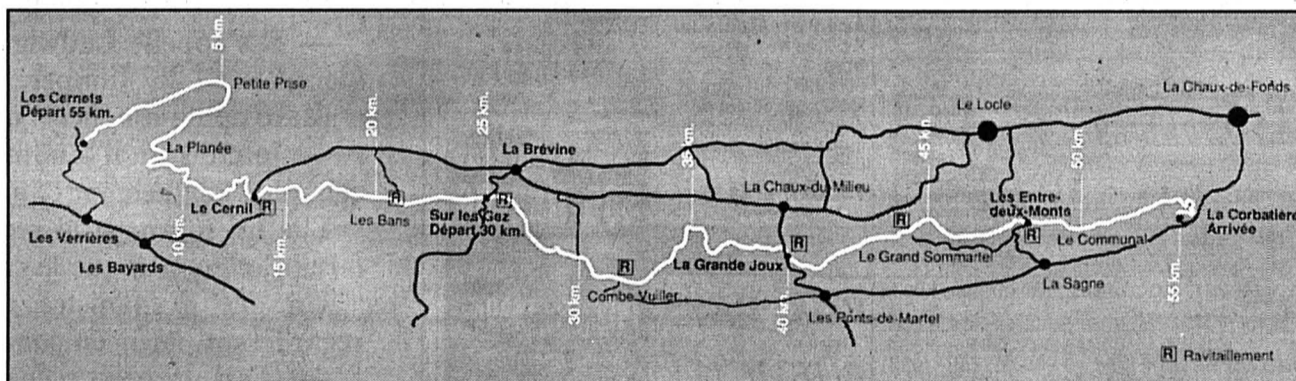

Mondiaux: la sélection suisse

La Fédération suisse de ski (FSS) a établi, en vue des Mondiaux nordiques de Thunder Bay (9-19 mars), une première sélection de quatre fondeurs, deux sauteurs, cinq spécialistes du combiné nordique et cinq skieuses de fond. Quelques sauteurs et fondeurs ont cependant encore une chance de qualification.

En fond féminin, Sylvia Honegger et Brigitte Albrecht seront accompagnées au Canada par trois skieuses qui ne disposent d'aucune expérience au niveau d'un championnat du monde élite, soit Jasmin Baumann (qui a tout de même pris part aux Jeux de Lillehammer), la junior Andrea Huber et Nadja Scaruffi.

Même cas de figure chez les hommes avec, aux côtés de Jeremias Wigger et Hans Diethelm, les noms de Wilhelm Aschwanden, Patrick Mächler et d'un homme

encore à désigner. Il sera connu aujourd'hui, après les 30 km des championnats de Suisse. Sont concernés Isidor Haas, Marc Grünenfelder, Lukas Kalbermatten, Men Rauch et Patrick Röllli. Le lauréat sera remplaçant pour le relais.

L'équipe de combiné nordique sera formée de trois concurrents expérimentés, Jean-Yves Cuendet, Markus Wüest et Marco Zarucchi, ainsi que de deux garçons qui n'ont disputé aucune épreuve de Coupe du monde cet hiver, Armin Krügel et Stefan Wittwer.

Chez les sauteurs, seuls Bruno Reuteler et Martin Trunz ont rempli les conditions de sélection. Dans le but de pouvoir présenter une formation dans les concours par équipes de Thunder Bay, trois concurrents seront cependant retenus après l'épreuve de vol à ski de ce week-end à Oberstdorf.

Toutefois, si un Suisse terminait parmi les 15 premiers aux Mondiaux juniors de Gällivare (27 février - 5 mars), il prendrait une des trois places restantes.

La sélection. Fond. — Messieurs: Wilhelm Aschwanden (Marbach), Hans Diethelm (Galgenen), Patrick Mächler (Davos), Jeremias Wigger (Entlebuch) et un concurrent à déterminer.

Dames: Brigitte Albrecht (Lax VS), Jasmin Baumann (Davos), Sylvia Honegger (Wald ZH), Andrea Huber (Saint-Moritz), Nadja Scaruffi (Davos).

Combiné nordique: Jean-Yves Cuendet (Le Lieu), Armin Krügel (Marbach), Stefan Wittwer (Langnau), Markus Wüest (Winterthur), Marco Zarucchi (Saint-Moritz).

Saut: Bruno Reuteler (Einsiedeln), Martin Trunz (Degersheim) et trois concurrents à désigner. /si

Tout savoir

Les heures de passage

Course des 30 km. — 9 h: Le Bois-de-l'Halle (départ). 9 h 40: Combe Vuiller. 10 h: Grande Joux. 10 h 15: Les Entre-Deux-Monts. 10 h 30: La Corbatière (arrivée).
Course des 55 km. — 9 h 15: Les Cernets (départ). 9 h 45: Le Cernil. 10 h: Les Bains. 10 h 15: Le Bois-de-l'Halle. 10 h 55: Combe Vuiller. 11 h 15: Grande Joux. 11 h 30: Les Entre-Deux-Monts. 11 h 45: La Corbatière.

Le palmarès

75 km messieurs. — 1987: A. Rey. 1988: A. Rey. 1991: M. De Zolt. 1992: L. Svanda. 1994: H. Balland.
75 km dames. — 1987: M. Germann. 1988: M. Germann. 1991: J. Singel. 1992: M. Faessler. 1994: L. Samkova.
40 km messieurs. — 1987: D. Kohler. 1988: J.-P. Rey. 1991: H. Kaempf. 1992: C. Frésard. 1993: A. Rey. 1994: C. Frésard.
40 km dames. — 1987: I. Viletta. 1988: E. Beuret. 1991: G. Roselius. 1992: V. Beuret. 1993: A. Janouskova. 1994: M.-C. Châtelain.

20 km messieurs. — 1991: C. Augsbürger. 1992: J. Châtelain. 1993: P. Rey. 1994: L. Ferreux.

20 km dames. — 1991: L. Schwob. 1992: I. Oppliger. 1993: L. Simon-Vermot. 1994: L. Simon-Vermot.

En 1989 et 1990, la MegaMicro a été annulée; en 1993, la course sur 75 km n'a pas eu lieu.

Inscriptions

Les inscriptions sont enregistrées jusqu'à demain 19 h, à l'Office du tourisme des Montagnes neuchâtoises, à La Chaux-de-Fonds (tél. 039/24 20 10) et au Locle (tél. 039/31.43 30).

Déplacements

L'arrivée étant déplacée des Foulets (La Chaux-de-Fonds) au Communal de La Sagne, les Chemins de fer des Montagnes neuchâtoises (CMN) vendent des cartes journalières à prix réduit afin que le public puisse se rendre dans l'aire d'arrivée, au-dessus de la gare de La Corbatière.

Critérium nocturne

Le traditionnel Critérium nocturne de La Chaux-du-Milieu, organisé par la Société de jeunesse du village, se déroulera ce soir dès 19 h 30. Il se déroulera sous la forme d'un relais à l'américaine par équipes de deux coureurs. Inscriptions sur place. / al

Annonces EXPRESS



Rubrique réservée aux particuliers, à l'exclusion de toute offre commerciale.

Tarif: Fr. 1.- le mot; minimum Fr. 12.- par annonce. Rubrique «Véhicules»: Fr. 2.- le mot; minimum Fr. 24.- par annonce. Supplément sous chiffres: Fr. 15.-. TVA 6,5% en sus.
Délai: L'avant-veille à 14 h 30. En ligne directe tél. 25 65 01, fax 250 269.

J'OFFRE À VENDRE



TOILES DE JIMMY LOCCA à vendre. Tél. (077) 37 28 31. 178589-461

ENSEMBLE VIDÉO JVC, état neuf, comprenant: caméra GX N 70 E 7 LUX avec générateur de texte, chronomètre etc, 3072 fr. Tuner + magnétoscope portable avec sacoche (HR-S 10 E) 2059 fr. + tous les accessoires comme rallonge caméra, 2 accus et divers câbles 470 fr. valeur neuf 5600 fr. cédé à 1500 fr. Tél. 24 62 43. 179155-461

SALON simili cuir neuf 3 et 2, 1200 fr. Tél. 24 53 15 dès 18h. 179159-461

NATEL C PANASONIC NMT 1, 2 batteries avec chargeur rapide, possibilité écoute message. Très peu utilisé, neuf 3200 fr. cédé à 800 fr. Tél. (038) 41 49 36 (dès 18h). 179220-461

BANC D'ANGLE en bois brun foncé en bon état. Tél. (038) 53 68 79, (077) 37 10 74. 60474-461

MASQUES DE CARNAVAL Bâlois, dès 250 fr. Tél. (038) 31 33 76. 179223-461

CARAVANE année 1994, 8,20 m. de long sur 2,50 m avec avant. Prix 25.000 fr. ou éventuellement leasing à disposition. Tél. (038) 43 96 93 ou le soir 43 96 97. 196554-461

FOUR À POTERIE, parfait état. Tél. (038) 42 53 00. 132776-461

À SAISIR: cause double emploi, machine à laver la vaisselle, au plus offrant. Veste en cuir grise, manches amovibles, 200 fr. à discuter. Tél. (038) 31 57 43. 132781-461

JE CHERCHE À ACHETER



JE CHERCHE toutes belles pièces de monnaie anciennes suisses et françaises. Tél. (038) 31 24 31. 178463-462

JE LOUE



LIGNIÈRES studio avec balcon, cuisine agencée, éventuellement garage. Tél. (038) 51 15 28 heures repas. 178338-463

LIGNIÈRES appartement 2 pièces avec balcon, cuisine agencée, éventuellement garage. Tél. (038) 51 15 28 heures repas. 178339-463

LIGNIÈRES appartement 3½ pièces avec cachet, jardin, balcon, cuisine agencée, éventuellement garage. Tél. (038) 51 15 28 heures repas. 178340-463

PESEUX 3 pièces, cuisine agencée, 1030 fr. + charges. Tout de suite ou à convenir. Tél. 31 12 13. 178664-463

BOUDRY appartement 4½ pièces, 105 m², tout confort, balcon, tranquillité, proche des écoles, 1740 fr. charges comprises. Libre 1^{er} juillet. Tél. 41 45 84. 178773-463

QUARTIER DES CHARMETTES chambres indépendantes de 227 fr. à 267 fr., cuisine, sanitaires et buanderie en commun. Joli cadre. Pour tous renseignements complémentaires tél (038) 30 11 44. 179024-463

URGENT AUX GENEVEYS-SUR-COFFRANE bel appartement de 5 pièces, cuisine agencée, cave, galetas, 1448 fr. charges comprises. Libre fin mars. Tél. (038) 33 88 88. 179046-463

GAMPELEN DANS FERME transformée appartement de 5½ pièces (150m²) cuisine agencée, cave, jardin, place de jeux. Dès le 1^{er} mai 1995. 1800 fr. + charges. Tél. (032) 83 34 25. 60408-463

COLOMBIER appartement 4 pièces pour le 1^{er} avril. Loyer actuel 988 fr. charges comprises. Tél. 41 17 28 (dès 8h). 179192-463

BEAUX-ARTS studio. Tout de suite, 505 fr. charges comprises. Tél. 31 30 63. 179193-463

DOMBRESSON 2 pièces, cuisine agencée, 700 fr. charges comprises. Tél. 53 20 17. 179221-463

GRAND STUDIO MODERNE 52 m², zone piétonne Neuchâtel, toit à pignon, grandes lucarnes et fenêtres, plancher parqueté. Loyer 940 fr. charges comprises. Tél. (038) 21 47 82. 179240-463

FLEURIER PROCHE GARE appartement 3 pièces renové, 1^{er} étage, jardin, place de parc, 1^{er} avril ou à convenir. 620 fr + charges. Tél. 61 37 85. 60466-463

BOUDRY RUE DES CÈDRES 1 place de parc dans garage collectif. Tél. 42 50 40, 42 37 15 le soir. 60469-463

BOUDRY GRAND 3½ pièces, pour le 1^{er} avril. 1090 fr charges comprises. Service conciergerie à déduire. Tél. 42 37 25. 60473-463

APPARTEMENT derrière le port du Nid-du-Crô, remis à neuf, cuisine agencée, 4 chambres, balcon, dépendances 1210 fr. + charges. Tél. 30 60 44. 179215-463

À COUVET BEL APPARTEMENT 2½ pièces, avec balcon et terrasse. Refait à neuf. Place de parc 690 fr. charges comprises. Pour visiter. Tél. (038) 63 15 49. 195357-463

NEUCHÂTEL APPARTEMENT 2½ pièces spacieux, cuisine agencée, balcon, ascenseur, bus sur place. Loyer 690 fr. + charges. Tout de suite ou à convenir. Tél. (032) 51 89 60. 196584-463

FLEURIER, BEL APPARTEMENT 4 pièces, cheminée, jardin, galetas. 1100 fr. + charges. Tél. 51 31 32. 132669-463

VIEUX PESEUX, joli 3 pièces, 60 m², 1100 fr. + charges 100 fr., dès 1^{er} avril. Tél. (038) 31 86 75. 132702-463

GRAND 1 PIÈCE à Montmolin, cuisine agencée et salle de bains, tout de suite. Tél. (038) 31 37 83. 132731-463

CENTRE VILLE 2 chambres, cuisine, bains-W.-C., 580 fr. + charges. Tél. (038) 57 18 17 matin ou soir. 132784-463

LES HAUTS-GENEVEYS, 2½ pièces, tout confort, cuisine équipée, habitable, belle situation, vue magnifique et imprenable, accès au jardin. Libre tout de suite ou à convenir. Tél. (038) 53 25 54. 132780-463

À FONTAINES, appartement 3 pièces duplex, cuisine agencée, libre 1^{er} avril. Tél. (077) 59 31 51. 132787-463

JE CHERCHE À LOUER



JEUNE HOMME bonne situation financière, cherche à louer appartement 3 ou 3½ pièces, bonne cave, endroit calme, parking, alentours Neuchâtel ou Val-de-Ruz. Tél. (032) 95 29 04 le soir ou samedi matin. 179139-464

CHERCHE ZONE PIÉTONNE appartement 3½ pièces, une ou deux salles d'eau (borgne refusée(s)). Immeuble avec ascenseur, cuisine conventionnelle, si possible garage. Loyer à discuter. Tél. (037) 77 45 23. 179201-464

La Volute
Antiquités Brocantes
2043 Boudevilliers
Tél. 038/57 24 91 077/37 32 85
Ouvert tous les samedis 177464-460

APPARTEMENT 4 À 6 PIÈCES avec cheminée et balcon, région Cortaillod, Bôle, Colombier. Loyer maximum 2000 fr. + atelier loyer maximum 500 fr. Tél. 53 24 60 dès 18h ou 41 27 85 (répondeur). Date d'entrée: atelier tout de suite, appartement 1^{er} juillet. 179218-464

EMPLOYÉ DE BANQUE cherche appartement 2 pièces meublé, au centre ville. Loyer maximum 700 fr. dès 1^{er} avril. Tél. (033) 54 90 53 dès 18h. 179275-464

COUPLE CHERCHE POUR LE 1^{ER} JUILLET appartement 3-4 pièces, loyer maximum avec charges 1300 fr. situation tranquille. Région Neuchâtel-Cressier. Faire offres sous chiffres S 028-13045, à Publicitas, case postale 1471, 2001 Neuchâtel 1. 196585-464

JEUNE COUPLE MARIÉ (nationalité Anglaise), établi durablement en Suisse cherche appartement clair et spacieux (4 à 5 pièces) terrasse ou jardin, vue souhaitée, région Neuchâtel pour fin mars. Maximum 2200 fr. Tél. 25 62 89. 196612-464

CHERCHE APPARTEMENT MEUBLÉ 3-4 pièces, pour famille avec 3 enfants, juin, juillet, août. Littoral ouest. Tél. (038) 31 57 73. 132779-464

JE CHERCHE EMPLOI



JEUNE FEMME cherche travail comme femme de ménage ou employée de maison à 100%. Tél. 57 20 54. 177997-466

URGENT CHEF DE RANG cherche place à l'année, poste à responsabilité. Etude toutes propositions. Tél. (038) 47 29 14. 86904-466

ETABLIS VOS FACTURES devis, correspondances diverses sur traitement de texte, à mon domicile. Prix intéressant. Tél. 31 40 87. 179204-466

DÉLÉGUÉ COMMERCIAL longue expérience, cherche nouvelle activité: représentation, distribution, agence régionale, etc. Tél. (038) 33 74 02. 196587-466

LES VÉHICULES



OPEL OMÉGA B 2.0 16 V, GL caravane, toit ouvrant, couleur verte, juillet 1994, 8000 km, 29.900 fr. Tél. 42 40 53, (077) 37 53 55. 179190-467

À VENDRE GOLF 1980, 130.000 km. 500 fr. Tél. (038) 24 44 43. 86942-467

À VENDRE PEUGEOT 305, 1984, 70.000 km, expertisée, 2.900 fr. Tél. (038) 25 08 44. 132782-467

C'est relax! J'envoie un...

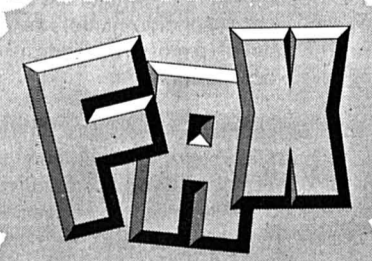

038 250 269

L'EXPRESS pub'

À VENDRE RENAULT CLIO 16V avec options, mai 1994, 26.000 km. Tél. (038) 53 49 86 dès 20 heures. 132783-467

PEUGEOT 306 TURBO DIESEL à vendre, modèle 1994, 15.000 km. Tél. (038) 47 27 43. 196579-467

CHEVROLET CAMARO 1978, V8, 5,7 l. 90.000 km, grise, vitres électriques, tempomat, climatisation, direction assistée, 5000 fr. expertisée. Tél. (038) 31 53 87. 179212-467

À VENDRE MOTO BMW K100 RS, gris-blanc, 7.000 km, année 1993, ABS, sacoche, options. Tél. (038) 21 29 30 (bureau). 132778-467

LES ANIMAUX



URGENT à donner, 2 chats inséparables. Qui trouve à ses 2 chats une nouvelle maison? Ils ont 5 ans, sont vaccinés et stérilisés. Tél. 33 97 05. 178910-469

SPAN CHERCHE à placer Shar-Pei, 3 ans. Tél. (038) 55 15 78 M. Borel, Chenil Taupe à l'Ours, Montalchez. 179222-469

CHERCHE À ACQUÉRIR chiot de maximum 9 mois, de taille adulte moyenne à grande, toutes races confondues. Tél. (038) 55 16 89. 179241-469

EN VACANCES



SUD FRANCE 4 chambres, grande cuisine, salon, confort, calme, rivière, promenade, piscine à 5 minutes. Tél. (038) 42 37 22. 179216-470

LAC DE LUGANO appartement vacances dès 22 fr. par personne. Tél. (091) 22 01 80. 194713-470

ET LES DIVERS



POUR FUTURS AUTOMOBILISTES: cours accélérés de sauveteurs. Samaritains Neuchâtel. Renseignements et inscription tél. 25 93 41 ou 25 00 52. 176521-472

DAME TRÈS PATIENTE donne cours français et soutien tous niveaux. Tél. (039) 28 50 09. 59947-472

ECHANGE soutien de français contre petits services. Tél. 200 388. 86944-472

COURS DE BRIDGE GRATUIT pour débutants. Ecrire à L'Express 2001 Neuchâtel sous chiffres 472-2661. 60463-472

ÉTUDIANT UNI ayant enseigné ESRN donne cours soutien math, physique, français etc. niveau primaire, secondaire. Tél. 31 58 77. 179211-472

SOUPER ASTROLOGIQUE le poisson et ses amis. Mardi 7 mars. Renseignements: Tél. (038) 31 80 40. 196553-472

À VENDRE

A vendre-liquider occasion bas prix

chariots à roulette

à cadre métallique, 2 côtés et plateau bois, 80 x 60 x 145 cm, idéal pour centre de distribution, magasin, industrie, etc.; franco domicile. Tél. 037/64 17 89. 60503-145

Computer DIRECT 486 DX2-66 420MB DD, 4MB RAM Ecran 14" compris. Prix: Fr. 1699.-. Renseignements: Tél. 038/53 50 69 Fax 038/536 403. 179253-145

L'EXPRESS PUBLICITÉ

038/25 65 01

À VENDRE - 038/25 50 60

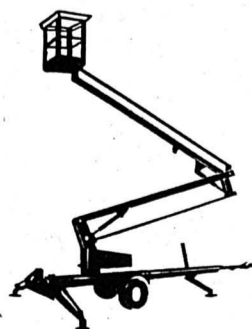

Nacelle élévatrice entièrement hydraulique. Très peu utilisée (démonstrations). Prix neuf Fr. 56.500.-. Cédée Fr. 30.000.-.

ET VOUS INFORMER...

MAXIMOT

GAGNEZ UNE RADIO-K7 AVEC

audio • vidéo
Jeanneret
Seyon 26 • 2000 Neuchâtel • 038/24 57 77

POUR VOUS DISTRAIRE

1 MONTRE DE
3 CARTES JOURNALIÈRES DE LA LNM

* **4141#** VIDEOTEX



Patrick Cauvin

Haute-Pierre

Editions Albin Michel

Le flipper s'arrêta net et il y eut un remous vers la sortie. Devant l'esplanade du château de Vincennes, les cars de la régie stationnaient, Marc entre les têtes distingua les caméras. Il la regarda et sentit une paix l'envahir... On versait une eau limpide dans une vasque craquelée par des étés d'abandon et de sécheresse. Il ne saurait jamais dire comment ni pourquoi de cette fille morte de fatigue accrochée à son rhum de bar-tabac lui venait une telle paix.

Les boucles de sa perruque lui chatouillèrent la joue. — Une dernière chose, dit-il, je n'ai cet engin sur moi que pour quelques heures, alors dites-moi tout de suite qui je dois embrocher avec: amant, mari, fiancé, ami d'enfance, amoureux transi, foi de d'Artagnan, il est déjà mort.

— Vous pourriez essayer mon propriétaire, à part cela je ne vois pas très bien qui.

— Pas d'homme dans votre vie, Milady? Elle pêcha entre deux doigts une cigarette dans la poche de son blouson.

— Mon fils, dit-elle. — Ah, ah, fit d'Artagnan... Et comment s'appelle-t-il?

La bouffée de tabac sembla lui procurer un intense plaisir. Elle fumait bien, largement, de toute son âme. — Ludwig van Beethoven.

— Ah, ah, reprit d'Artagnan. Vous devez beaucoup aimer la musique allemande ou alors il fait pom-pom-pom-pom, chaque fois qu'il frappe à votre porte

— Il s'appelle Ludwig van Beethoven aujourd'hui, hier c'était Jolly Jumper.

Marc opina du chef d'un air entendu. — Je crois qu'il faudra que vous m'expliquiez tout cela plus longuement et à tête reposée.

Elle lui sourit. Il la regarda. Il se demanda si cela faisait longtemps que le café était vide.

Un des machinistes réglait ses Gauloises, ils le regardèrent partir en courant.

— C'est un beau scénario, dit Andréa, ce n'est pas tout le temps comme ça.

— J'aime bien l'époque, je l'ai écrit dans la joie. Vous serez où demain?

— Aux Buttes-Chaumont, toute la journée — Je vous prends à dix-neuf heures.

Les yeux lilas. Pas vraiment lilas. Il lui faudrait le reste de sa vie pour préciser ce qui, dans tout ce lilas, n'en était pas vraiment. Il y avait un peu d'automne quelque part, un soupçon de rouille.

— À demain, d'Artagnan. Il sortit dans la lumière survoltée. Ses éperons sonnaient sur le pavé.

Si je rencontre une escouade de gardes du Cardinal, songea-t-il, je me les estoque par paquets de douze.

Andréa. Andréa Chivers.

(À SUIVRE)

Xamax: un Argentin à l'essai

Neuchâtel Xamax ne cache pas ses ambitions dans le tour final. Coupe d'Europe oblige. Et en vue de renforcer son secteur offensif, les dirigeants neuchâtelois mettent actuellement à l'essai un joueur argentin répondant au nom de Silvio Rudman. Agé de 25 ans, il a quitté son club de Boca Juniors pour tenter sa chance en Europe. Appartenant à un particulier et non pas à son ancienne équipe, Rudman était présent hier à Neuchâtel. Il a encore quelques jours devant lui pour prouver son talent et convaincre le staff neuchâtelois. **E**

Angleterre

Aston Villa - Leicester 4-4; Blackburn Rovers - Wimbledon 2-1; Leeds United - Everton 1-0; Manchester City - Ipswich Town 2-0; Norwich City - Manchester United 0-2.

1. Bl. Rovers	29	20	5	4	63-26	65
2. Manchester U.	29	19	6	4	53-21	63
3. Newcastle	28	14	9	5	47-30	51
4. Liverpool	27	13	9	5	46-22	48
5. Nott. Forest	29	13	7	9	41-32	46
6. Tott. Hotspurs	27	12	7	8	45-38	43
7. Leeds Un.	27	11	9	7	35-28	42
8. Sheffield	29	10	9	10	38-38	39
9. Aston Villa	30	9	11	10	45-42	38
10. Arsenal	29	9	10	10	32-32	37
11. Wimbledon	28	10	6	12	33-49	36
12. Manchester C.	28	9	8	11	37-44	35
13. Norwich C.	28	9	8	11	27-33	35
14. Coventry	29	8	10	11	29-45	34
15. Chelsea	27	8	9	10	35-38	33
16. Southampton	27	6	13	8	39-44	31
17. Queen's P. R.	26	8	7	11	39-45	31
18. Everton	29	7	10	12	29-39	31

19. Crystal P.	28	7	9	12	21-28	30
20. West Ham U.	28	8	5	15	26-37	29
21. Leicester	28	4	8	16	29-50	20
22. Ipswich Town	28	5	5	18	29-57	20

France

27me journée. Matches avancés: PSG - Lyon 4-1; St-Etienne - Nantes 1-1.

1. Nantes	27	16	11	0	52-20	59
2. PSG	27	15	5	7	42-26	50
3. Lyon	26	13	8	5	41-27	47
4. Lens	26	11	10	5	34-24	43
5. Auxerre	26	9	13	4	41-25	40
6. Cannes	26	12	4	10	35-27	40
7. Le Havre	26	9	11	6	32-26	38
8. Strasbourg	26	10	8	8	34-29	38
9. Metz	25	10	6	9	34-32	36
10. Bordeaux	26	10	6	10	33-33	36
11. Monaco	26	8	9	9	27-24	33
12. Martigues	26	8	9	9	27-35	33
13. Rennes	26	8	8	10	30-41	32
14. St-Etienne	27	8	7	12	33-34	31
15. Lille	26	8	6	12	19-33	30
16. Montpellier	26	5	11	10	25-38	26
17. Nice	26	6	7	13	26-38	25

18. Bastia	26	6	7	13	24-39	25
19. Caen	26	6	4	16	22-40	22
20. Sochaux	26	6	4	16	26-46	22

En bref

- **ALAIN SUTTER** - Alain Sutter (27 ans) est rétabli de son problème intestinal et à nouveau à disposition de son entraîneur Trapattoni. Un examen a démontré que l'international suisse du Bayern Munich n'a pas de rechute à craindre. Le Bernois a repris deux des neuf kilos qu'il avait perdus. /si
- **GRESS** - L'entraîneur de Neuchâtel Xamax, Gilbert Gress, sera l'invité de Jean-François Rossé sur le plateau de la TSR lors de la première soirée consacrée par Suisse 4 à la Ligue des champions (quarts de finale), mercredi prochain. /si
- **THÜLER** - Les Grasshoppers devront se passer durant une dizaine de jours des services du latéral international Pascal Thüler. Blessé lors d'un entraînement, il souffre d'une déchirure d'une fibre du ligament interne au genou gauche. /si
- **EURO 96** - Le stade d'Hillsborough, où 99 spectateurs avaient péri étouffés en 1989, a été inscrit sur la liste officielle des terrains de l'Euro 96. Ainsi en a décidé une commission mixte d'experts de l'UEFA et de la Fédération anglaise, qui ont jugé que le stade est en conformité avec les règles de sécurité européennes. /si
- **HAGI** - L'international roumain du FC Barcelone «Gica» Hagi, qui souffre d'une déchirure musculaire depuis la semaine dernière, a été opéré à Barcelone d'un kyste à la jambe gauche, une intervention bénigne. /si

FOOTBALL/ Tour de promotion/relegation LNA/LNB

Servette fera très peur

Les quatre, ils totalisent trente-sept titres de champion de Suisse. Pourtant ce printemps, Servette, Zurich, Young Boys et Saint-Gall auront bien tout à perdre face à des adversaires qui ne tirent vraiment pas dans la même catégorie. Pour le Winterthour de «Gabet» Chapuisat, le Yverdon de Michel Decastel, pour le surprenant néo-promu Soleure et pour Kriens, le challenge est vraiment exaltant.

Les statistiques donnent le droit de rêver aux clubs de LNB. Lors des sept tours de promotion/relegation disputés depuis 1988, les clubs de LNA n'ont raflé les quatre premières places qu'à deux reprises, en 1989 et 1991. Wettingen et Lugano en 1988, Zurich en 1990, Chiasso et Bulle en 1992, Lucerne, Kriens et Yverdon en 1993 et Bâle et Saint-Gall l'an dernier ont été promus.

Parmi les clubs de LNB en lice ce printemps, Yverdon offre sur le papier les meilleures garanties. Michel Decastel, pour sa première saison à la tête d'un club de Ligue nationale, ne cache pas son ambition: la promotion. Cet automne, les Vaudois, sous l'impulsion d'Alexandre Comisetti (15 buts) et de Beat Sutter, ont réalisé un véritable festival dans le groupe ouest en inscrivant 45 buts en 14 matches.

A Winterthour aussi, «Gabet» Chapuisat prône un football d'attaque. Avec les renforts du Luganais Andreoli et du Soleurois Michel Maiano, Winterthour espère bien brouiller les cartes. Avec le déplacement à Genève dès dimanche, «Gabet» Chapuisat sera très vite fixé sur le potentiel de son équipe.

Champion de Suisse en titre, Servette fait bien figure d'épouvantail dans ce tour de promotion/relegation. Le trio d'attaque formé de Sinval, Paille et Neuville doit donner bien des cauchemars aux entraîneurs adverses. Les «Grenat», qui joueront bien aux Charmilles, sont en tout cas beaucoup mieux armés que Saint-Gall, Zurich et Young Boys. Saint-Gall misera sur deux nouveaux étrangers, l'Allemand Peter Knäbel et l'Autrichien Rudi Gussnig. Zurich s'est séparé de son attaquant allemand Herbert Waas. Enfin, Young Boys a recruté le Polonais Miroslav Trzeczka mais a perdu son défenseur Moser.

Si Zurich, à six reprises, Saint-Gall, à cinq reprises, et Servette, en 1990, ont déjà connu les affres de ce tour de promotion/relegation, Young Boys entrera dimanche à Yverdon pour la première fois de son histoire dans ce bal des mau-



STÉPHANE PAILLE - Petkovic compte sur son nouveau buteur pour perfo-
rer les défenses adverses.

dit. Un déplacement en terre vaudoise qui s'apparente à un retour aux sources plutôt angoissant pour Bernard Chalandes.... /si

Petkovic: «je ne m'emballer pas»

- Je suis un homme modeste. Même si tout le monde affirme que Servette possède, après le transfert de Stéphane Paille, l'une des meilleures lignes d'attaque du pays, je ne m'emballer pas. Tout ce que j'espère, c'est qu'il y aura une petite place pour Servette parmi les quatre premiers de ce tour de promotion/relegation... Ilja Petkovic entend garder un profil bas. Grandissime favori de ce tour de promotion/relegation, Servette ne va pas, assure son entraîneur, se promener ce printemps.

- Chaque match sera un match de Coupe, lâche-t-il. Et tout ira très vite. En Suisse, avec la répétition des matches, on n'a jamais le temps de la réflexion. Un mauvais départ et tout s'enchaîne... Regardez ce qui s'est produit pour nous lors du tour de qualification! Il ne faut donc pas commettre la moindre erreur dimanche contre Winterthour.

Une rencontre qui se déroulera aux Charmilles. Jeudi, la Ligue nationale, après une ultime inspection, devrait finalement autoriser les Genevois à jouer ce printemps aux Charmilles. Le club est persuadé que les travaux entrepris ces dernières semaines apaiseront les craintes de la Ligue nationale.

- C'est vital pour nous de jouer aux Charmilles, précise Petkovic. Les joueurs ont leurs repères. Et depuis que je suis à Genève, j'ai perdu que contre trois équipes suisses sur cette pelouse, Grasshopper, Xamax et Young Boys.

A la veille de cette reprise, Ilja Petkovic ne fait qu'une seule promesse:

- Nous jouerons l'attaque. Comme au printemps dernier lorsque je pouvais compter sur Grassi, j'ai les moyens de miser sur l'offensive. Avec deux ailiers comme Sinval et Neuville et un centre-avant comme Paille dont le registre technique est remarquable, il serait

bien stupide de ne pas attaquer. Ce printemps, il n'y aura pas un seul match où Servette jouera le béton.

En décembre dernier, le technicien serbe n'a pas hésité à effectuer un petit tour de Suisse.

- J'ai visionné Winterthour, Yverdon et Soleure pour me faire une petite idée dans le cas où nous n'échapperions pas à ce tour de promotion/relegation, dit-il. J'ai tout de même l'impression que les quatre équipes de LNA possèdent une petite longueur d'avance.

Malgré ce constat, la prudence demeure.

- Ma grande crainte, c'est que mes joueurs se laissent griser par les résultats obtenus lors de nos matches amicaux, avoue-t-il. A mes yeux, ils ne veulent strictement rien dire. L'heure de vérité, c'est dimanche contre Winterthour. Si nous nous laissons piéger par les Zurichois, nous serons embarqués dans une drôle de galère... /si

À L'ÉTRANGER/ Cantona jugé aujourd'hui

Quelles sanctions?

Un mois après avoir provoqué l'un des plus grands scandales de l'histoire du football britannique, Eric Cantona comparait aujourd'hui à Londres devant le comité de discipline de la Fédération anglaise (FA), qui devrait normalement confirmer la sanction préalablement prise par Manchester United de suspendre l'attaquant français jusqu'à la fin de la saison.

Mais on ne peut pas, non plus, tout à fait exclure que, dans le souci de restaurer une image de marque profondément altérée ces dernières semaines par une série d'affaires peu glorieuses - les accusations de corruption contre Bruce Grobbelaar, l'argent illicite de George Graham, les incidents de Dublin - les juges de la FA choisissent de sévir, et alourdissent le châtiement de Cantona ainsi que le leur demandait la presse populaire au soir du 25 janvier.

Ce mercredi-là, à Crystal Palace, trente secondes de perte de conscience, de rage et d'irresponsabilité d'Eric Cantona ont suscité une onde de choc médiatique d'une ampleur sans précédent. Les images cent fois diffusées du capitaine de l'équipe de France regagnant les vestiaires après avoir été expulsé de la rencontre, puis sautant brusquement par-dessus les panneaux publicitaires pour agresser un supporter du club londonien

qui venait de l'insulter, ont soulevé dans l'opinion publique une réaction de colère et d'indignation quasi unanime.

Depuis, les passions, un moment rallumées par l'altercation ayant opposé Cantona à un journaliste d'ITV il y a dix jours à la Guadeloupe, se sont apaisées.

Les révélations concernant Matthew Simmons, le fan agressif, voyou connu des services de police, et la rapidité avec laquelle les dirigeants de Manchester United, en concertation avec les responsables de la Fédération, ont sévi à l'égard du plus populaire de leurs joueurs, ont quelque peu calmé la véhémence des censeurs.

C'est donc dans un climat relativement serein que la commission de discipline va pouvoir juger Eric Cantona, officiellement accusé «d'avoir discrédité le jeu». /si

■ **IAN WRIGHT** - L'international Ian Wright a été condamné par la Fédération anglaise de football à 750 livres (environ 1350 francs suisses) d'amende pour avoir craché à la figure d'une femme, agent de sécurité pendant la rencontre de championnat Arsenal - Queens Park Rangers, rapportait jeudi le quotidien britannique «The Sun». Selon le journal, l'incident s'est produit alors que l'attaquant d'Arsenal quittait le terrain à la mi-temps pour rejoindre les vestiaires. /si

En France

Suspendu cinq mois

Le milieu de terrain de Bastia, Laurent Moracchini, 26 ans, a été suspendu cinq mois, soit jusqu'au 31 juillet, pour avoir donné un coup de pied et un coup de tête à un joueur adverse lors du quart de finale de la Coupe de la Ligue Bastia-Guingamp (D2) le 14 février. Moracchini était un récidiviste.

- Je ne m'attendais pas à une peine aussi sévère. Deux mois de moins, ça aurait été correct. On va faire appel, a déclaré à la sortie de la commission, Moracchini, qui a, en outre, été sanctionné financièrement par son club.

Le Bastiais avait déjà été suspendu, du 8 décembre 1994 au 15 janvier 1995, pour avoir fracturé, d'un coup de tête, le nez de l'international monégasque Eric Di Meco, lors des incidents du match Bastia-Monaco, le 26 novembre (19me journée) à la suite de l'envahissement de la pelouse de Furiani par des spectateurs.

Cette première sanction lui avait fait manquer cinq matches (trois en championnat, un en Coupe de la Ligue et un en Coupe de France). /si

SKI DE VITESSE

Robella: on renvoie une nouvelle fois

La course de ski de vitesse prévue demain à La Robella a dû être une nouvelle fois renvoyée en raison d'un manque de neige dans l'aire d'arrivée. Alors qu'il était tombé 40 centimètres de neige, le week-end passé, celle-ci a totalement disparu lundi à cause du fœhn. Principal organisateur, Rémy Bohren cachait difficilement sa déception:

- Lundi, il faisait 26 degrés sur la terrasse du restaurant alors que dimanche la neige était parfaite! Nous sommes donc obligés de renvoyer cette course au 12 mars prochain.

Tout n'est pas perdu pour les adeptes du ski de vitesse puisque demain dès 12 h (entraînements libres) et dimanche dès 10 h (course) se déroulera, aux Bugnens, une descente populaire. Il est possible de s'inscrire sur place, dimanche, jusqu'à 9 h 30. **E**

SKI ALPIN

Surprises aux entraînements

L'Américain Reggie Crist, dossard 42, et l'Autrichien Stefan Eberharter, numéro 61, ont volé la vedette aux favoris lors du premier entraînement chronométré en vue de la descente de Whistler Mountain, au Canada, qui aura lieu, demain, sur le coup de vingt heures (11 heures locales).

Certes, Reggie Crist, un Américain de 27 ans, qui jusqu'à cette saison n'avait encore jamais fait parler de lui, était soupçonné d'avoir manqué une porte (il n'y a pas de juge aux entraînements). Eberharter est tout de même un ancien double champion du monde (combiné, super-G), mais depuis ses exploits d'il y a quatre ans, la gloire l'avait happé.

Les meilleurs Suisses sont à plus de deux secondes. Bruno Kernen a réalisé le 18me chrono, juste un centième devant Markus Herrmann. Xavier Gigandet est 35me, Daniel Mahrer 41me, William Besse même seulement 59me. Eux qui ont unanimement déclaré être heureux d'être partis d'Europe, «de nous avoir pu extirper des griffes d'une presse helvétique qui nous mettait tant de pression», comme le résumait Urs Lehmann. Il faudra que le champion du monde toujours en titre s'améliore rudement pour faire mieux sans pression. L'Argovien était 70me à 4"31...

Seul, en fait, Bruno Kernen affiche ses ambitions:

- En janvier, je revenais. Maintenant, je ne me contenterai plus de places aux alentours du 20me rang. Quant à Xavier Gigandet, actuellement classé 16me descendeur mondial, il veut absolument conserver sa place dans le premier groupe.

139 km/h!

A Whistler Mountain, il n'y aura peut-être pas de deuxième entraînement, aujourd'hui, car trois jours de pluie ont terriblement ramolli la piste. Et pour la sauvegarder pour demain, on pourrait bien faire relâche aujourd'hui.

En tout état de cause, la piste ne pourra devenir que plus rapide. Encore qu'elle le soit déjà à un point tel que la FIS a décidé de supprimer les pointages sur les écrans (Eurosport, demain, dès 20 h). Aujourd'hui, le compte affichait plus d'une fois 138 et même une fois 139 kilomètres/heure! /si

Whistler Mountain (Colombie britannique/Can). 1er entraînement: 1. Crist (EU) 2'11"39 (aurait manqué une porte); 2. Eberharter (Aut) à 0"26; 3. Moe (EU) à 0"69; - Puis: 18. Kernen (S) à 2"05; 19. Herrmann (S) à 2"06; 30. Cavegn (S) à 2"30; 35. Gigandet (S) à 2"37; 40. Brunner (S) à 2"42; 41. Mahrer (S) à 2"46; 48. Rupp (S) à 3"09; 59. Besse (S) à 3"58; 61. Kälin (S) à 3"88; 64. Locher (S) à 4"01; 66. Hangl (S) à 4"11; 70. Lehmann (S) à 4"31; 79. Eggenberger (S) à 5"89.

SPRINT

■ **VOILE** - En s'imposant face à Nippon dans une régata où la défaite leur était interdite, les Français de Marc Pajot se sont remis en selle dans la course aux demi-finales des éliminatoires de la Coupe de l'America, à San Diego. S'ils occupent toujours la 5me place au classement provisoire, les Français ne sont plus qu'à 3 points des Japonais avant le quatrième round-robin, dans lequel chaque victoire vaudra 4 points. /si

CYCLISME

Alex Zülle fait coup double

Le Suisse Alex Zülle (ONCE) a fait coup double lors de la 3^{me} étape du tour de Valence, en Espagne. Le Saint-Gallois a remporté, à près de 49 km/h, le contre-la-montre couru dans les rues de Benidorm, la ville de Miguel Indurain, le grand absent de l'épreuve, et long de 15,3 km.

Le Suisse âgé de 27 ans, déjà vainqueur, cette saison, du Tour de Majorque, prépare une quatrième saison professionnelle qu'il veut positive.

— *L'an passé, j'ai dégringolé de la 5^{me} à la 13^{me} place au classement mondial. Ma 9^{me} place au Tour de France, tout en courant avec un frein à main dans ma tête (sic), était le résultat auquel je pouvais m'accrocher. Cette année, je ne dois pas rester l'éternel espoir... Il a bouleversé ses plans d'entraînement, avant tout sur l'endurance.*

— *Au lieu de quatre heures, je me suis entraîné six heures et demie par jour. La méthode paie. En tout cas pour ce début de saison, où le coureur de Wil doit avoir quelques «bornes» de plus dans les jambes que ses adversaires.*

Dans dix jours, Alex Zülle espère entamer une campagne victorieuse pour le gain de son second Paris - Nice, après celui de 1993. Mais, pour l'instant son attention se voue au Tour de Valence, où il a retrouvé son coup de pédale dans les contre-la-montre, battant notamment Gianni Bugno, le dominateur du tour méditerranéen.

Sacré magot!

Zülle s'est imposé avec 10'' d'avance sur son coéquipier de la formation ONCE, le Français Laurent Jalabert, le Danois Rolf Sorensen (MG) prenant la troisième place, Bugno la 6^{me}. L'équipe de Manolo Saiz semble compter beaucoup sur le Suisse, cette saison, même si la vedette, le Hollandais Erik Breukink, décidément décevant, fait toujours partie de la formation, mais au tiers de son salaire précédent! Ce qui fait encore un magot enviable pour le Batave de quelque 700.000 francs suisses...

Dans la matinée, Jalabert avait remporté le premier secteur, couru sur 122 km entre Calpe et Benidorm, en devançant au sprint le précédent maillot jaune, l'Italien Fabio Baldato. La troisième étape, de 198 km, conduira vendredi le peloton de Almusafes à Alcocebre. Ex-coéquipier de Zülle, le Vaudois Laurent Dufaux (cette saison chez Festina) n'a pas encore trouvé la forme, concédant près d'un quart d'heure en ligne et 3'20'' dans l'effort solitaire, où l'aiglon a dû se contenter de la modeste 137^{me} place. /si

2^{me} étape. 1^{er} tronçon (Calpe - Benidorm, 119 km): 1. Jalabert (Fr) 3 h 03'15'' (moy. 38,963 km/h); 2. Baldato (It); 3. Zabel (All); 4. Zanini (It); 5. Cipollini (It); 6. Lombardi (It), tous même temps. **Puis les Suisses:** 25. Gianetti; 30. Zülle; 35. Jeker; 42. Järmann; 46. Bugno (It); 54. Imboden; 56. Zberg m.t.; 108. Dufaux à 12'28''.

2^{me} tronçon (Benidorm - Benidorm, 15,3 km contre la montre): 1. Zülle 18'45'' (moy. 48,873 km/h); 2. Jalabert (Fr) à 10''; 3. Sorensen (Dan) à 15''; 4. Olano (Esp) à 31''; 5. Cipollini (It) m.t.; 6. Bugno (It) à 35''. **Puis:** 26. Jeker à 1'16''; 30. Zberg à 1'26''; 48. Järmann à 1'46''; 53. Imboden à 1'54''; 125. Gianetti à 3'06''; 137. Dufaux à 3'20''.

Classement général: 1. Zülle 7 h 09'56''; 2. Jalabert à 10''; 3. Sorensen à 15''; 4. Olano à 31''; 5. Cipollini m.t.; 6. Bugno à 35''. **Puis:** 25. Jeker à 1'16''; 28. Zberg à 1'26''; 38. Järmann à 1'46''; 43. Imboden à 1'54''; 74. Gianetti à 4'21''; 95. Dufaux à 5'48''.

BOXE

Le corps de Cerdan rapatrié en France

La dépouille mortelle de Marcel Cerdan, ancien champion du monde de boxe des poids moyens, a été rapatriée hier en France et sera convoquée, aujourd'hui, à Perpignan (sud-est). La dépouille sera placée dans une sépulture provisoire avant d'être définitivement inhumée en octobre prochain lors d'une cérémonie officielle, a-t-on appris auprès de la Mairie de Perpignan.

Sacré champion du monde en 1948, Marcel Cerdan est mort le 27 octobre 1949 au cours d'une catastrophe aérienne. Depuis, il était inhumé à Casablanca (Maroc) et c'est à la demande de sa famille, installée en Catalogne, que son corps sera inhumé à Perpignan. Au moment de la tragédie, Cerdan était lié à la célèbre chanteuse Edith Piaf. /si

HOCKEY SUR GLACE/ Ligue A: les play-offs débutent demain

Indécis comme jamais

Jamais encore, sans doute, le championnat de Suisse de Ligue nationale A n'avait été aussi ouvert qu'avant le début des play-offs, demain. Circonstances favorables aidant, sept des huit participants ont des chances de décrocher le titre national. S'il fallait néanmoins désigner un favori, ce serait Lugano.

Quelques chiffres sont éloquents quant à l'homogénéité du championnat: les 48 points de Zoug sont le plus petit total d'un vainqueur de la saison régulière depuis l'introduction de la formule actuelle; quant aux 38 points de Kloten (7^{me}), ils suffisaient généralement pour terminer 5^{me}... Enfin, cinq points seulement séparent le troisième (Ambri) du septième (Kloten).

Le classement final n'est guère significatif, ainsi que le démontrent les résultats enregistrés en 95: Zoug, qui n'a jamais été classé au-delà de la 4^{me} place et qui a occupé le fauteuil de leader depuis la 15^{me} ronde, n'est que cinquième du classement établi sur les douze dernières journées. Lugano (19 points) y est premier devant Berne (17) et Davos (16).

Pour salaire de sa constance, Zoug a reçu la garantie d'avoir l'avantage de jouer à domicile lors du dernier match, et ce jusqu'à une éventuelle finale. Les Zougois peuvent en outre s'appuyer sur les statistiques: depuis 1986 et l'apparition des play-offs, le premier des qualifications a décroché le

titre à six reprises. D'autres facteurs sont néanmoins à considérer, aussi importants au moins que le classement:

● **Etrangers:** Fribourg-Gottéron dispose cette saison encore du meilleur duo d'étrangers. Andrei Khomutov et Slava Bykov, pour leur cinquième saison en Suisse, ont pris pour la cinquième fois les deux premières places du classement des «compteurs». Toutefois, la classe des deux Russes n'a jamais suffi jusqu'ici aux Fribourgeois pour être champions.

● **Gardienneté:** Renato Tosio (Berne) est redevenu depuis la pause de fin d'année le numéro 1 du pays. Reto Pavoni (Kloten) s'est toujours montré, lors des matches décisifs, à la hauteur de la situation. Lars Weibel (Lugano) se profile comme le troisième homme, mais il doit encore faire ses preuves au niveau des play-offs.

● **Homogénéité:** Davos est la seule formation à avoir évolué régulièrement avec quatre lignes d'attaque. Mats Waltin, dans les moments chauds, a dû cependant miser sur trois, voire deux blocs. Ambri et Zoug ont l'avantage de posséder trois trios capables de marquer. Berne est pour sa part le mieux armé dans le domaine des centres, avec Thomas Vrabec, Gates Orlando et Gil Montandon.

● **Système de jeu:** Ambri, Fribourg-Gottéron et Zoug sont capables de tout lorsqu'ils

se déchaînent. Davos et Lugano disposent de la meilleure organisation, et donc d'une ligne de conduite même lorsque l'équipe ne tourne pas rond. Les Tessinois, en outre, possèdent d'excellentes individualités. Leur jeu, cependant, n'est pas toujours suffisamment orienté vers le but adverse.

● **Moyens physiques:** Ken Yaremchuk (Zoug), dans son style inimitable, est la plus belle «bête» de la Ligue nationale. Ses coéquipiers Misko Antisin, Steve Aebersold, Philipp Neuwenschwander, Bill Schafhauser ou Thomas Künzi bénéficient également de moyens physiques sortant de l'ordinaire.

Au vu de ces considérations, Lugano doit être considéré comme le favori des play-offs. Les Tessinois possèdent un remarquable gardien, un système qui leur confère une stabilité certaine, des individualités marquantes et le soutien inconditionnel de leur public. Tout cela suffira-t-il? /si

Les résultats de la saison entre les adversaires des play-offs: Zoug (1) - Zurich (8): 3-5 (e) 7-5 (d) 3-5 (e) 5-1 (d); 2-0-2 (18-16).

Lugano (2) - Kloten (7): 3-3 (d) 0-1 (e) 6-2 (d) 3-4 (e); 1-1-2 (12-19).

Ambri (3) - Berne (6): 5-5 (d) 4-3 (e) 6-3 (e) 5-3 (d); 3-1-0 (20-14).

Davos (4) - Fribourg-Gottéron (5): 5-5 (e) 3-1 (d) 4-4 (d) 5-7 (e); 1-2-1 (17-17).

d = domicile - e = extérieur.

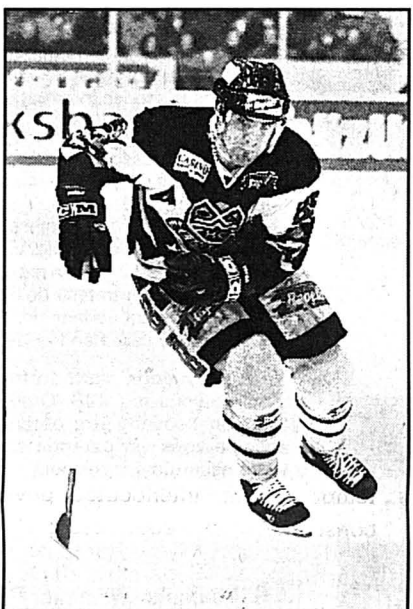

EBERLE - Lugano a les faveurs du pronostic. osl

Les problèmes de Bienne

Opposé à Rapperswil dès demain dans les play-offs contre la relégation, le HC Bienne devra livrer un double combat. Le triple champion national devra tenter d'éviter non seulement la chute en LNB, mais aussi la banqueroute.

Sportivement, la situation des Seelandais a déjà été pire. Depuis Noël, la tendance est à une légère hausse de la courbe de forme et les Biennois ont obtenu mardi face à Kloten une victoire tombant à point nommé. Le Letton Alexander Kerch, qui joue depuis deux matches à la place du Suédois Leif Carlsson, a permis d'accroître le potentiel offensif de l'équipe.

La culbute pourrait bien être financière plutôt que sportive. Il y a deux semaines, Bienne a reculé l'échéance en se procurant 300.000 frs d'une source non

divulguée. L'amélioration n'est cependant que temporaire. En outre, se pose la question de savoir avec qui jouera la formation seelandaise la saison prochaine en cas de maintien: les départs de Björn Schneider (Kloten) et Martin Steiner (Berne) sont acquis. Un nouveau comité devrait être présenté dans les jours prochains.

A Rapperswil, la situation est plus seraine. Le néo-promu est à la recherche d'un joueur étranger supplémentaire. La piste Vitali Litvinenko abandonnée, Mark Jooris (Eisbären Berlin), un attaquant de 31 ans, est arrivé mercredi en terre saint-galloise. Rapperswil a officiellement transféré le Canadien, qui a joué à Sierre lors de la saison 88/89. Il n'est cependant pas certain que Jooris apparaitra effectivement sur la glace. /si

L'agenda sportif du week-end

FOOTBALL

Ligue A. Tour final pour le titre. Dimanche, 14 h 30: Neuchâtel Xamax - Lausanne.

Matches amicaux. - Samedi: Colombier - Marin, Romont - Serrières. **Mardi 28:** Noiraigue - Serrières.

Football en salle. - 2^{me} championnat de Suisse PTT. - Dimanche, de 7 h à 18 h, à la Halle omnisports et au Panespo.

HOCKEY SUR GLACE

Ligue B. Play-offs de promotion, quarts de finale. - Samedi, 20 h: La Chaux-de-Fonds - Langnau. **Mardi 28, 20 h:** Langnau - La Chaux-de-Fonds.

1^{re} ligue. Tour de promotion. - Samedi, 17 h 45: Sierre - Young Sprinters. **Tour de relégation. - Ce soir, 20 h:** Tramelan - Fleurier.

Promotion/relégation IIe/IIIe ligue. Poule 1. - Samedi, 20 h 15: Corgémont - Les Ponts-de-Martel (à Saint-Imier). **Lundi 27, 20 h 15:** La Brévine - Corgémont (à Fleurier).

Promotion/relégation IIe/IIIe ligue. Poule 2. - Samedi, 17 h 15: Sonceboz - Dombresson (à Saint-Imier). **Mercredi 1, 20 h 15:** Dombresson - Les Brenets (à Saint-Imier).

Juniors A1. Tour final. - Dimanche, 17 h 30: La Chaux-de-Fonds - Martigny. **Jeu-di 2, 20 h 15:** Fleurier - La Chaux-de-Fonds.

Tour de promotion. - Ce soir, 20 h 30: Léman - Young Sprinters (à Malley). **Mercredi 1, 19 h 45:** Young Sprinters - Moutier.

Juniors A2. Groupe 1. - Dimanche, 17 h 30: Tramelan - Le Locle.

Novices A1. Tour de promotion. - Samedi, 16 h 15: La Chaux-de-Fonds - Martigny.

Novice A2. Tour de promotion. - Samedi, 20 h: Meyrin - Fleurier. **Tour de relégation. - Samedi, 14 h:** Saint-Imier - Young Sprinters II.

Minis A2. - Dimanche, 12 h 15: Fribourg II - La Chaux-de-Fonds. **17 h:** Young Sprinters - Fleurier. **Mercredi 1, 18 h:** La Chaux-de-Fonds - Franches-Montagnes.

Minis B. - Mercredi 1, 18 h 15: Le Locle - Saint-Imier.

BASKETBALL

Messieurs. Promotion/relégation LNA/LNB. - Samedi, 17 h 30: Union Neuchâtel - Cossonay.

Promotion/relégation LNB/Ire ligue. - Samedi, 17 h 30: La Chaux-de-Fonds - Echallens.

Ile ligue. - Ce soir, 20 h 30: Université III - Université II (Mail).

Ile ligue. - Ce soir, 20 h 15: Le Landeron - Auvernier.

Cadets. - Ce soir, 20 h 30: Union - Saint-Imier (Panespo).

Coupe neuchâteloise. - Ce soir, 20 h 30: City - Val-de-Ruz. **Lundi 27, 20 h:** Union II - La Chaux-de-Fonds III (Panespo). **Jeu-di 2, 20 h 30:** Saint-Imier - La Chaux-de-Fonds II.

VOLLEYBALL

Dames

Ligue B. - Dimanche, 15 h: Köniz - NUC. **Ire ligue. - Samedi, 15 h:** Servette-Star-Onex - Val-de-Ruz Sport. **18 h:** Köniz - NUC II.

Messieurs

Ligue A. Play-offs pour le titre, 3^{me} match. - Samedi, 18 h: Chânois - Plateau de Diesse (à Thônex).

Ire ligue. - Samedi, 16 h: Colombier - La Chaux-de-Fonds (Planeyse). **Dimanche, 14 h 30:** Guin - Val-de-Ruz Sport.

Ile ligue. - Ce soir, 20 h 30: Bevaix - Val-de-Travers, Gym Boudry - NUC.

IIe ligue. - Ce soir, 20 h 30: Savagnier - La Chaux-de-Fonds III.

SKI DE FOND

Critérium nocturne de La Chaux-du-Milieu. - Ce soir, dès 19 h 30, à La Chaux-du-Milieu (relais à l'américaine).

MegaMicro. - Départ des 55 km dimanche à 9 h 15 aux Cernets; départ des 30 km dimanche à 9 h au Bois-de-l'Halle. Arrivée à La Corbatière.

SKI DE VITESSE

Course populaire. - Dimanche, dès 10 h, aux Bugnens. Inscriptions jusqu'à 30 minutes avant le départ. Entraînements libres samedi dès 12 heures. Démonstration des meilleurs spécialistes suisses.

HANDBALL

IIe ligue dames. - Samedi, 13 h 20: Bienne - Neuchâtel.

Juniors A filles. - Ce soir, 20 h: Neuchâtel - Rotweiss Thaone (Omnisports).

Juniors B filles. - Samedi, 13 h 15: Neuchâtel - Kirchberg.

Juniors garçons. - Samedi, 14 h 15: Neuchâtel - Kirchberg.

RUGBY

Promotion/relégation LNA/LNB. - Samedi, 15 h: Neuchâtel - Sporting Genève, Lucerne - La Chaux-de-Fonds.

BADMINTON

Ligue A. - Mardi 28, 19 h 30: Genève - La Chaux-de-Fonds.

ÉCHECS

Championnat neuchâtelois blitz. - Samedi, dès 15 h, au Locle (restaurant de la Croisette). Inscriptions sur place jusqu'à 14 h 30.

PLONGEON

Greg Louganis a le sida

L'Américain Greg Louganis (35 ans), quadruple médaillé d'or olympique, est atteint du sida et il était déjà séropositif lors de l'incident au tremplin des Jeux de Séoul en 1988, a-t-on appris au cours d'un entretien accordé par l'athlète à l'émission «20-20» de la chaîne américaine ABC.

Dans son édition de mercredi, le quotidien américain «Chicago Sun-Times» avait annoncé la séropositivité du champion. Louganis, couronné aux Jeux de Los Angeles (1984) et de Séoul (1988) tant au tremplin qu'à la plate-forme, avait dévoilé son homosexualité l'an dernier à l'occasion des Gay Games de New York.

A Séoul, la tête de Louganis avait heurté le tremplin et du sang s'était répandu dans la piscine de réception. Dans l'entretien, Louganis révèle que le docteur qui l'avait soigné n'était pas au courant de sa maladie. /si

OMNISPORTS

Un nouveau guide sort de presse



GUIDE - Le deuxième guide VTT/ski de fond est dès à présent disponible chez votre libraire. E

Le nouveau Guide VTT et ski de fond, traversée du Jura, deuxième du nom, publié aux Editions MPA et écrit par Claude Putallaz, vient de sortir de presse.

Cet ouvrage, édité une première fois en 1983 et entièrement mis à jour, est richement illustré en cartes géographiques de Suisse de l'Office topographique fédéral, en photographies, en profils et en informations concernant l'hôtellerie.

Ce bouquin d'itinéraires servira de base à vos rêves les plus fous de randonnées en VTT ou à ski de fond.

Ce guide s'adresse particulièrement aux amoureux des traversées du Jura, de Bâle à Genève.

Actuellement en vente chez votre libraire au prix de 30 fr. E



Hier

Prix du Plateau de Gravelle à Vincennes. Ordre d'arrivée: 8 - 12 - 4 - 3 - 5. Les rapports:

- **TIERCÉ** - Pour 1 fr.
 - Dans l'ordre exact: 994,60
 - Dans un ordre différent: 110,60
- **QUARTÉ** + - Pour 1 fr.
 - Dans l'ordre exact: 5632,30
 - Dans un ordre différent: 261,50
 - Trio/Bonus (sans ordre): 27,20
- **QUINTÉ** + - Pour 2 fr.
 - Dans l'ordre exact: 408.154,60
 - Dans un ordre différent: 2641,80
 - Bonus 4: 64,20
 - Bonus 3: 20,20
 - 2/4 - Pour 5 fr.: 68,00



■ **BASKETBALL** - Devant plus de 34.000 spectateurs, record de la saison en championnat de NBA, San Antonio Spurs a battu les Phoenix Suns 105-100. David Robinson (34 points) et Sean Elliot (19) ont été les joueurs les plus en vue dans les rangs de Texans. /si



Sur la route ou sur les pistes? Skiez aux

Bugnenets - Savagnières

Route St-Imier - Neuchâtel 7 téléskis Débit: 7000 personnes/h

Places de parc pour 1300 voitures - Ecoles suisses de ski - Restaurants et buvettes



06-12193-4x4

Marché de l'emploi



Paraît chaque jour, du lundi au samedi
Délai: l'avant-veille de la parution à 12 h



Qui fait avancer nos projets Swatch?

Ingénieur développement

A **Dombresson/NE**, vous trouverez un intéressant poste de travail!

Tâches principales:

- suivi de projets, d'essais techniques et gestion des résultats
- optimisation des méthodes de contrôle de la qualité

Vous êtes entreprenant/e, organisé/e, consciencieux/se et vous avez le sens des responsabilités? Alors vous êtes le/la collaborateur/trice que nous cherchons!

Formation et expérience:

- ingénieur ETS ou professionnel avec CFC + expérience en mécanique et/ou dans le domaine des matériaux synthétiques
- langues: français/allemand connaissances en anglais

N'hésitez pas à envoyer votre dossier à
ETA SA, Fabriques d'Ebauches,
J.-M. Richard, chef du personnel,
2052 Fontainemelon.

Réussir sur les marchés internationaux de l'horlogerie et de la micro-électronique exige de s'atteler aux tâches les plus diverses. Vous avez les aptitudes requises pour nous aider à les réaliser. Appelez-nous!

SMH

Sexe/âge: h/f 25-40 ans.

145-719242/4x4

Resp. de la gestion Banque Neuchâtel

La direction d'une banque suisse de renom de moyenne importance, située à Neuchâtel, nous a confié la recherche du responsable de la gestion. Après introduction et mise au courant, il sera appelé à assumer la responsabilité de ce département et dépendra dès lors de la direction. Il prendra activement part à la mise en place d'une comptabilité analytique d'exploitation et dialoguera régulièrement avec le service informatique. Il sera entouré d'une dizaine de collaborateurs compétents.

Nous nous adressons à des gestionnaires diplômés - comptables ou contrôleurs de gestion - ou des gestionnaires suivant des cours pour l'obtention de l'un ou l'autre de ces titres. Une solide expérience professionnelle acquise dans une banque ou une société financière est indispensable. Vif d'esprit, le candidat idéal aura des facilités d'expression et de rédaction, il sera à même de motiver son équipe et saura entretenir de bons contacts à tous les niveaux. En outre, il maîtrisera parfaitement le français et aura de bonnes connaissances de l'allemand et de l'anglais. Age idéal : 30 à 40 ans.

Nous attendons votre offre accompagnée des documents d'usage sous réf. 893. Quelques renseignements touchant la fonction peuvent être obtenus par téléphone. Une discrétion absolue vous est garantie et aucun contact ne sera pris sans votre assentiment formel.



J. G. Neuhaus - Manager Promotion
52, av. de la Gare - 1001 Lausanne - Tél. (021) 323 13 14

196448-236



Ecole Technique de la Vallée de Joux

1347 Le Sentier 021 845 61 36

Pour remplacer un maître qui va partir en retraite et pour faire face à l'augmentation des effectifs des élèves, nous engageons

2 MAÎTRES PROFESSIONNELS pour nos ATELIERS HORLOGERS

Le premier entre en fonction à fin août 1995. Il sera responsable de l'atelier de 1ère année. Il doit être porteur d'un CFC de mécanicien, de micromécanicien, éventuellement d'horloger. Il doit avoir travaillé dans le domaine de la micromécanique ou du prototypage horloger.

Le second entre en fonction début février 1996. Il doit être porteur d'un CFC d'horloger rhabilleur et avoir l'expérience de l'assemblage de série et du réglage.

Pour ces deux postes, il est souhaité que les candidats possèdent une maîtrise ou un diplôme de technicien ET. Age idéal : 30 ans.

Les demandes de renseignements et l'offre de service sont à adresser à Monsieur Charles-André Reymondin, directeur de l'ETVJ 1347 Le Sentier, tél. 021 / 845 61 36.

Date limite pour l'envoi de l'offre de service du premier poste : le 10.03.95

196-14324/4x4

Boucherie-charcuterie, centre ville, cherche
VENDEUSE
à temps partiel (horaire variable). Connaissance de la branche désirée.
Tél.
038 / 25 22 30.
179194-236

FAILLE-HIT

cherche

4 CAISSIÈRES

dont 2 sachant parler l'allemand

- Pouvant se déplacer à travers la Suisse pour ventes itinérantes
- 5 jours par semaine (ma-me-je-ve-sa)
- Salaire au-dessus de la moyenne.

Prendre contact avec Séverine
au 024/59 17 48.

196588-236



CSS
ASSURANCE

La CSS est l'une des principales caisses-maladie de Suisse et du canton de Neuchâtel

Nous cherchons un(e)

COLLABORATEUR / COLLABORATRICE

de notre agence régionale de Neuchâtel. Vous vous occuperez de conseils à la clientèle et de travaux de secrétariat.

Un apprentissage d'employé(e) de commerce ou une formation équivalente, une excellente connaissance de la langue allemande, sont les conditions à remplir pour exercer cette activité variée.

Il s'agit d'un poste à 50-80 %, selon entente.

Souhaitez-vous relever ce nouveau défi? Dans ce cas écrivez-nous, nous nous réjouissons de votre candidature:

CSS ASSURANCE, Agence régionale de Neuchâtel
Monsieur Jean-Louis Grau
Avenue du 1^{er}-Mars 18
2000 Neuchâtel.

179189-236

Entreprise de construction de la place de Neuchâtel cherche pour cause de départ une:

SECRÉTAIRE-COMPTABLE

Nous demandons:

- CFC d'employée de commerce «gestion» ou diplôme équivalent
- Aptitude à travailler de manière indépendante
- Expérience dans le domaine des salaires, comptabilité, informatique (Excel + Windows)
- Tenue complète du bureau dans le domaine administratif et commercial
- Formation d'apprenti
- Date d'entrée: à convenir

Nous offrons:

- Travail varié
- Indépendance
- Bonnes prestations sociales
- Salaire en rapport

Faire offres manuscrites avec curriculum vitae et copies de certificats à L'EXPRESS, 2001 Neuchâtel, sous chiffres 236-5201.

132790-236

- Travailler au sein d'une équipe dynamique
- faire preuve d'initiative et d'autonomie dans l'accomplissement des tâches quotidiennes
- développer constamment ses compétences professionnelles
- ...comme collaborateur/collaboratrice de RADIO TV STEINER - la principale chaîne commerciale d'électronique de divertissement

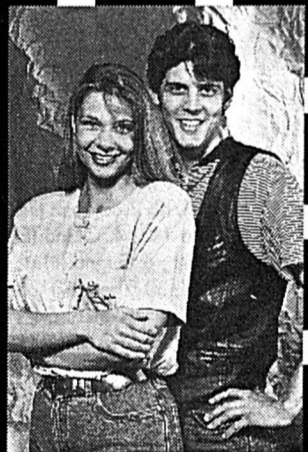

Nous cherchons pour le 1^{er} avril 1995 ou date à convenir, une

Employée de bureau

à temps partiel (50 %)

avec CFC, bilingue français / allemand, connaissance du traitement de texte et si possible quelques années d'expérience.

Nous offrons 5 semaines de vacances, une activité intéressante et variée au sein d'une petite équipe ainsi que les prestations sociales d'une grande entreprise.

Veillez faire vos offres manuscrites avec les documents usuels à Radio-TV-Steiner SA, service du personnel, Champs-Montants 14 a. 2074 Marin.

196581-236

RADIO-TV-STEINER

Innovatif, dynamique, actuel.

L'EXPRESS

038 25 65 01

pub

HOCKEY SUR GLACE/ Pour rester ou monter en Ile ligue

Il faudra prendre le rythme

Si la bagarre pour la promotion en Ire ligue ne concerne pas les équipes neuchâteloises, celle qui se déroulera un niveau au-dessous – soit entre Ile et Ile ligue – les mettra beaucoup plus à contribution. Elles seront trois: Les Ponts-de-Martel et Star La Chaux-de-Fonds tenteront de sauver leur peau en Ile ligue, tandis que La Brévine, à l'instar des Fribourgeois de Sarine et des Jurassiens bernois de Corgémont, essaiera de s'y hisser.

Entraîneur des Ponts-de-Martel, l'ex-international Michel Turler aborde ce tour de promotion-relégation relativement confiant:

– Nous avons déjà la chance de pouvoir encore jouer pour éviter la descente. Il y a quelques années, avec un avant-dernier rang, nous aurions été relégués tout de suite, note «Tutu», qui estime que ses gars n'ont pas lieu de faire des complexes:

– Bien sûr, notre statut de favori, en quelque sorte, va peut-être nous poser quelques problèmes, dans la mesure où nous aurons à faire le jeu. D'un autre côté, mes jeunes joueurs, qui ont entamé le championnat sans grande expérience, se sont agueris. Et même si nous avons souvent perdu, nous ne nous sommes jamais fait balader dans une catégorie qui

est quand même d'une dimension plus élevée que la Ile ligue.

Notre homme ne fait donc pas une montagne de ses rivaux du degré inférieur, Corgémont (4me du groupe 9, repêché en raison de désistements) et La Brévine:

– Nous devons les respecter, mais sans en avoir peur. Le derby contre La Brévine? C'est une bonne chose, qui nous motivera. Si nous perdons, c'est que nous sommes moins forts, tout simplement.

Propos à peu près semblables chez Philippe Pluquet, entraîneur-joueur à La Brévine. Techniquement, il estime que sa formation, qui a terminé au deuxième rang du groupe 10 de Ile ligue (18 matches, 33 points, 165 buts marqués!), n'a rien à envier aux Ponts:

– La différence se situe dans le rythme, qui est tout de même plus lent en Ile ligue. Mais je pense que les chances sont à 50-50, nous avons moins à perdre qu'eux.

De toute façon, les Bréviniers vont jouer le jeu. En cas de promotion, ils assumeront leur nouveau statut. Il est vrai que la convention qu'ils ont passée avec Fleurier leur permet de bénéficier de l'apport de juniors. Dont la fougue est canalisée par des éléments plus âgés, comme Pluquet lui-même (qui a évolué longtemps avec Fleurier) ou Philippe Jeannin.

Quant à Star La Chaux-de-Fonds, dernier de Ile ligue avec cinq points en 18 rencontres, il en découlera avec le seul Sarine-Fribourg dans le cadre de la poule 2. Un gros morceau que cette formation

néo-promue en Ile ligue, qui n'a égaré qu'un seul point sur 36 lors de son championnat. De l'avis de l'entraîneur de La Brévine, c'est un vrai «rouleau compresseur». Très homogène, elle dispose de trois lignes complètes, avec plusieurs joueurs ayant joué à des niveaux plus élevés. Ce n'est toutefois que vendredi prochain, aux Mélézes, que l'équipe chère à Jacques Kuhne entamera son opération-survie.

◇ S. Dx

● Voir le programme de ce premier week-end dans notre agenda, en page 25.

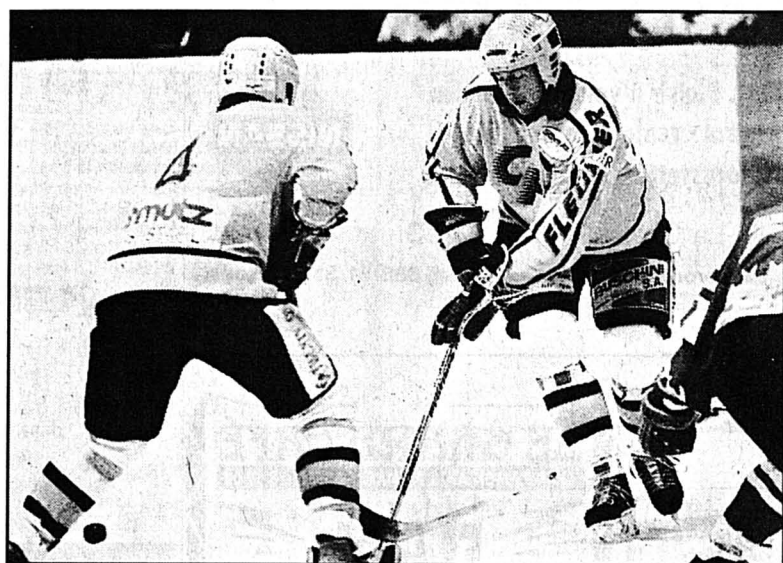

PHILIPPE PLUQUET - L'entraîneur-joueur de La Brévine (ici, à droite, sous le maillot de Fleurier) estime que son équipe a une belle carte à jouer.

Ire ligue

Terminer en beauté

Avant-dernière rencontre de la saison pour le CP Fleurier ce soir à Tramelan. Rencontre «pour beurre», en fait, puisque tant les Neuchâtelois que les gens du Jura bernois sont fixés sur leur avenir. Leurs ambitions à tous deux: finir en beauté.

Pour Tramelan, cela signifie fêter au moins encore un succès à domicile avant de quitter cette Ire ligue à laquelle il n'aura appartenu que deux saisons. Et pour Fleurier, tout mettre en œuvre pour détrôner Star Lausanne de la première place du tour de relégation.

– Ce serait un excellent résultat, lance l'entraîneur Michel Lussier, qui ajoute, malicieux, qu'une progression la saison prochaine passerait forcément par une qualification pour le tour final. Le gros souci du Québécois du Val-de-Travers concerne l'état physique de ses gars, très sollicités tout au long de la semaine. Hier, sur sa liste des absents et incertains, figuraient Tissot, Biscan, Jaquet (blessés), Neiningner, Bargo (malades) et Marquis (en camp). Une longue liste... /sdx

Groupe 3 relégation

1. Star Lausanne	7	5	1	1	31-16	21
2. Fleurier	8	5	1	2	39-22	20
3. Unterstadt-E.	8	4	0	4	36-32	15
4. Villars	8	3	1	4	23-28	1
5. Octodure	8	3	1	4	23-30	11
6. Tramelan	7	1	0	6	19-43	6

Ce soir, 20 h: Star Lausanne - Octodure, Tramelan - Fleurier, Unterstadt - Villars.

Marché de l'emploi

Paraît chaque jour, du lundi au samedi
Délai: l'avant-veille de la parution à 12h



Vous, OK, et personne d'autre

Notre client est une société de prestige international basée sur le Littoral neuchâtelois. Pour faire face au succès croissant de ses produits de luxe elle nous a confié la recherche d'un(e)

SECRÉTAIRE AU DÉPARTEMENT DÉVELOPPEMENT PRODUITS

Vous parlez couramment français et anglais (italien un plus). Vous êtes dynamique, flexible et à l'aise dans les contacts. Vous bénéficiez de 2 à 3 ans d'expérience dans l'industrie du parfum.

SECRÉTAIRE AU DÉPARTEMENT ADMINISTRATION ET INFORMATIQUE

Vous maîtrisez parfaitement le français et l'anglais (italien un plus). Vous êtes dynamique, flexible et bénéficiez de 2-3 ans de pratique. Votre expérience vous permet d'assumer les tâches inhérentes à la gestion d'un secrétariat général et d'un département comptable.

AIDE-COMPTABLE

- Vos tâches:**
- écritures comptables
 - fiscalité
 - décomptes TVA
 - soutien administratif

- Votre profil**
- formation commerciale dans le domaine Fiduciaire
 - bilingue français/italien (anglais un plus)

COMPTABLE EXPÉRIMENTÉ(E)

- Vos tâches:**
- suivi du contentieux
 - administration
 - comptabilité débiteurs
 - suivi des encaissements
 - vérification des crédits documentaires (LC, Garanties, émis par les clients)

- Votre profil**
- formation commerciale
 - expérience professionnelle
 - bilingue français/anglais (italien un plus)
 - dynamique, ouvert, positif

Si votre objectif 1995 est synonyme de carrière professionnelle, nous vous proposons des postes offrant de réelles perspectives d'évolution. Nous vous remercions d'envoyer votre candidature complète à Tania Aintablian.

179245-235

OK PERSONNEL SERVICE

Placement fixe et temporaire

Votre futur emploi sur VIDEOTEX * OK #

Rue Saint-Maurice 12 • 2000 Neuchâtel • 038/24 31 31

Bureau d'ingénieurs civils cherche

1 INGÉNIEUR CIVIL DIPLÔMÉ EPF

Profil souhaité:

- un minimum de 5 ans de pratique dans la gestion de projets;
- le sens de l'organisation et des responsabilités;
- caractère dynamique et entreprenant.

Faire offres manuscrites avec curriculum vitae et copies de certificats à:

Bureau d'ingénieurs civils
Pierre Mauler, Chapelle 27, 2034 Peseux.
178770-236

L'empreinte de votre prestige

HUGUENIN MÉDAILLEURS S.A.

Nous sommes une société de taille moyenne, de réputation internationale et de longue tradition.

Nous créons, produisons et vendons des monnaies, médailles, insignes, trophées et autres articles métalliques de prestige destinés aux marchés suisse et international.

Dans le but de

- pousser la diversification marchés/produits de notre entreprise,
- étudier, développer et réaliser de nouveaux projets de vente,
- assurer le développement régulier des fonctions « service marketing » au sein de l'entreprise,
- renforcer notre encadrement commercial, et animer notamment notre réseau de vente suisse,

nous cherchons

chef(fe) de vente

avec le profil suivant:

- personnalité créative, excellents contacts humains, habile négociateur (trice), dons d'organisation, capacité à travailler en équipe, intérêt au produit sur les plans artistique et technique, grande mobilité.
- Age idéal: 28-35 ans.
- Expérience dans la vente.
- Bilingue français-allemand/ou schwyztzertütsch une nécessité. La connaissance d'autres langues, notamment de l'anglais, est souhaitée.
- Formation universitaire, bonnes connaissances en informatique.
- Domicile: canton de Neuchâtel et zones avoisinantes.

Prière d'envoyer dossier complet (lettre de postulation manuscrite, curriculum vitae, copies de certificats, indications de références, prétentions de salaire et date d'entrée) à:

HUGUENIN MÉDAILLEURS S.A.
M. C. Vermot, chef du personnel
2400 LE LOCLE, Bellevue 32
☎ 039/31 57 55.

196589-236

GYMNASTIQUE

FSG et AFGA: le courant ne passe plus

C'est sous la présidence de Roland Schlatter que se déroulera, demain à Bâle, la 76me assemblée annuelle des délégués de l'Association fédérale des gymnastes à l'artistique (AFGA). Celle-ci sera placée sous le signe du conflit qui oppose, depuis plusieurs années, l'AFGA, association spécialisée, à sa grande sœur – ou plutôt sa mère nourricière –, la Fédération suisse de gymnastique (FSG), association généraliste.

La FSG, sous la férule de son président, Paul Engelmann, entend continuer à promouvoir toutes les formes d'activités physiques, du sport de masse au sport d'élite. L'AFGA, elle, aimerait avoir les mains beaucoup plus libres qu'actuellement, voire même voler de ses propres ailes. Une option qui ne va toutefois pas de soi, en raison principalement des problèmes financiers qu'elle suppose. Un groupe de travail, au sein duquel siège le Neuchâtelois Jean-Bernard Haller, planche actuellement sur le problème, dont une des solutions pourrait consister en une autonomie renforcée de l'AFGA au sein de la FSG.

Autres points importants figurant à l'ordre du jour: le licenciement de l'entraîneur national Bernhard Locher (qui pourrait être remplacé, de manière ad interim, par Gehrard Fuchs), la nomination au comité central du Neuchâtelois Jean-Marcel Haerberli (en tant que chef du groupe administratif) et la démission de la cheffe de presse, la Chaux-de-Fonnière Najja Boucard, à la suite de dissensions internes.

◇ A. L.

Eilersen Electric SA

Vous êtes jeune, sympathique et dynamique. Le montage et les tests électroniques vous intéressent.

ALORS N'HÉSITEZ PAS !

Envoyez-nous une offre avec curriculum vitae. 179224-236

Eilersen Electric S.A.
Case postale 231
2035 Corcelles



ALUPRO Stawin Gauger SA
av. Portes-Rouges 30
CH-2000 Neuchâtel
Tél. 038-25 25 01

Nous sommes une usine de production spécialisée dans le domaine de la porte industrielle. Afin de renforcer notre équipe de travail à Neuchâtel, nous cherchons un serrurier constructeur, ou formation équivalente, en qualité de:

responsable des offres/commandes

Nous offrons:

- une mise au courant approfondie,
- une infrastructure moderne,
- un bon climat de travail,
- un salaire en fonction des qualifications,
- des prestations sociales d'une entreprise moderne.

Nous demandons:

- des connaissances approfondies au niveau de la production et du montage,
- bilinguisme français/allemand,
- flexibilité et collaboration au niveau de la production,
- âge entre 25-40 ans.

Si ce profil correspond à vos aptitudes, alors nous attendons vos offres de service manuscrites. Si vous avez des questions, téléphonez à M. Streuli, responsable de notre entreprise, il vous répondra très volontiers.

196548-236

SUITE EN PAGE • MARCHÉ DE L'EMPLOI SUITE EN PAGE
SUITE EN PAGE • MARCHÉ DE L'EMPLOI SUITE EN PAGE
SUITE EN PAGE • MARCHÉ DE L'EMPLOI SUITE EN PAGE
SUITE EN PAGE • MARCHÉ DE L'EMPLOI SUITE EN PAGE
SUITE EN PAGE • MARCHÉ DE L'EMPLOI SUITE EN PAGE
SUITE EN PAGE • MARCHÉ DE L'EMPLOI SUITE EN PAGE

L'un des plus audacieux fabriqué en Europe!



Ensemble style
Valeur totale fr. 6'500.-
Notre prix fr. 2'500.-
Votre gain fr. 4'000.-

III. Ensemble style avec éléments chromés et phares antibrouillard

Pour moins de fr. 32'000.-*

*Terrano II SLX 2.4, 3 portes, (5 portes, 7 places dès fr. 35'650.-). Plaisir à volonté - traction intégrale - boîte de réduction - direction assistée - verrouillage central - renforts intégrés aux portières - rétroviseurs extérieurs chauffants - compte-tours - radiocassettes. Essayez-la!



Agence régionale: Neuchâtel-Bevaix: Garage Apollo-La Croix, 038/46 13 13. 144-2277-501/ROC

Agences locales: Boveresse: Garage R. Napoli, 038/61 34 36. Le Landeron: Garage A. Ledermann, 038/51 31 81. Nods: Garage B. Duc, 038/51 26 17. 9c/95/1

Automobiles M. Ryser

offre un grand choix de voitures d'occasion soignées et expertisées

Marques/Types	Année	Prix
Audi 80 1.8 S	90	10.800.-
Audi 80 2.0 E, noire	90	13.800.-
BMW 316 i, Servo, 39.000 km	89	12.500.-
BMW 325 i, toutes options	90	15.500.-
BMW 520 i, Sport	87	5.800.-
BMW 524 Turbo-Diesel	88	22.500.-
BMW 528 i, toutes options	85	8.800.-
BMW 535 i, automatique, noire	89	20.500.-
BMW 535 i, M/tech, climatisation, ABS, etc.	88	25.500.-
BMW 730 i, automatique, options	87	16.500.-
BMW 735 i, toutes options	89	15.500.-
BMW 735 i, automatique, climatisation	89	12.500.-
Citroën XM V-6 automatique, 58.000 km	90	18.500.-
Honda Prelude EX 2.0 i, automatique	88	6.800.-
Jaguar XJ 40 3.6 i, 69.000 km	87	22.500.-
Jeep Wrangler 2.5 Sahara	89	16.500.-
Mazda 626 i GT 16V	88	8.800.-
Mercedes 190 E automatique	85	10.900.-
Mercedes 190 E 2.3	86	12.500.-
Mercedes 190 E, 5 vitesses	87	14.500.-
Mercedes 200 E automatique	89	18.500.-
Mercedes 280 TE Break	83	6.500.-
Mercedes 230 E automatique, options	89	16.800.-
Mercedes 300 TE 4 Matic, 82.000 km	88	28.500.-
Mercedes 300 TE, Break, climatisation	89	19.500.-
Mercedes 320 SL, toutes options	93	89.500.-
Mercedes 500 SEC, toutes options	84	22.500.-
Mercedes 500 SE, options	80	10.500.-
Mitsubishi Pajero 2.5 TD	87	16.500.-
Nissan Micra 1.2 Fashion	88	6.500.-
Opel Corsa 1.2 S	84	3.900.-
Opel Kadett 1.3 Break	86	6.800.-
Opel Kadett 1.6 i, Tylani	88	7.900.-
Opel Omega 2.4 i Break	89	11.500.-
Opel Vectra 2.0 i GL, autom., 41.000 km	92	13.800.-
Peugeot 205 CTi, cabrio, 44.000 km	93	13.800.-
Peugeot 405 GLi, automatique, Break	92	11.800.-
Range Rover 3.0 Vogue, autom., climatisation	89	19.500.-
Renault Espace 2000 GTS	85	9.500.-
Renault 18 GTX Break	85	3.800.-
Renault 21 Nevada Break	89	7.900.-
Suzuki SJ 413, 42.000 km	87	7.500.-
Toyota 4-Runner V6 autom., 67.000 km	91	25.500.-
Toyota Celica 2.8 i Supra	82	5.800.-
VW Golf GT 1.8 rouge	86	5.800.-
VW Golf GTI High-Tech, rouge	88	8.800.-
VW Polo Fancy, 50.000 km	89	7.800.-

Echange-Acomptes-Leasing

Heures d'ouverture:
Lundi-samedi 8 h 30 - 12 h et 13 h 30 - 19 h
Dimanche dès 13 h 30
A côté des meubles Schwarz
A Muntelier près de Morat 196547-142
Tél. (037) 71 51 33 ou (037) 71 51 37

VECTRA 2.0 i GL

ABS, 4 portes, blanche, 1991, 78.000 km, Fr. 14.300.-
Tél. 038/33 90 33
Tél. 077/37 53 28.
195375-142

Renault Clio 16 V

1992, kitée, expertisée, Fr. 320.- ou Fr. 320.- par mois.
Tél. 037/45 35 00.
80506-142

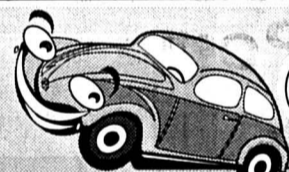

OCCASIONS

Audi 100 V6 174CV 11-1991 gris mét.	22.700.-
BMW 316i 4 portes 71.000 km bleu mét.	13.300.-
Fiat Panda 1000i 65.000 km blanc	6.000.-
Fiat Tipo AGT 28.000 km vert mét.	15.700.-
Ford Fiesta CL 5 portes 46.000 km	8.600.-
Hyundai Coupé 14.000 km jaune	18.500.-
Mazda 626 BREAK GT 95.000 km	13.200.-
Mercedes 190 E 160CV bleu mét.	24.200.-
Mitsubishi Colt 3-1988 rouge	6.500.-
Opel Vectra GL 57.000 km noire	14.200.-
Opel Kadett GSI 59.000 km rouge	11.800.-
Peugeot 205 Green 65.000 km blanc	8.600.-
Toyota Celica GTI Cabriolet 34.000 km	32.700.-
VW Jetta Syncro 4x4 brun mét.	8.500.-
VW Polo Coupé CL 53.000 km bleu mét.	11.400.-
VW Golf Champion 20.000 km bleu mét.	11.300.-
VW Golf GTI 4-1990 rouge	12.700.-
VW Golf Syncro 4x4 37.000 km	13.700.-
VW Golf Cabriolet 3-1991 direct. assistée	14.200.-

OUVERT LE SAMEDI
Pierre-S. Mazel 25 Neuchâtel Tél. 038 24 72 72

LE GRAND CAFÉ

CHAMPS-MONTANTS 2 • MARIN • 038 / 33 52 02
FLASH
« Exceptionnel »
Carrousel de pâtes
3 sortes de pâtes
4 sortes de sauces
+ buffet de salades
+ 1 boccalino de vin rouge
+ 1 salade de fruits frais
Fr. 28.- minimum 2 personnes
177680-113

GRAND PARKING
SALLIES POUR BANQUETS
NOUS COMPARER C'EST NOUS APPRÉCIER

AUTOS 2 ROUES

JEEP CHEROKEE TURBO DIESEL
3000 km (moteur turbo), expertisée, Fr. 19.800.-/crédit.
Tél. 037/45 35 00.
60507-142

MERCEDES 190 E 2,6
options, expertisée, Fr. 24.900.-. Crédit + reprise.
Tél. 037/45 35 00.
60506-142

A vendre
Honda Aerodek Break
voiture de direction 1994, 3000 km. Prix imbattable. Echange possible.
Citroën AX 11 Color
3000 km, bleue, toutes options. Prix intéressant.
Garage du Lac - Saint-Blaise
Tél. 038 / 33 21 88. 179207-142

Calibra 16 V
toit ouvrant, 50.000 km, Fr. 24.900.-.
Tél. 077/377 112.
196434-142

FORD FIESTA 1,1
expertisée. Dès Fr. 3900.- ou Fr. 91.- par mois.
Tél. 037/45 35 00.
60508-142

Achète au plus haut prix
VOITURES BUS CAMIONNETTES
kilométrage, état sans importance. Paiement comptant.
Tél. 194495-142
077 / 47 61 89.

**** OCCASIONS ****
038 / 30 40 40
Champ-Bougoin 34-36 - NEUCHÂTEL

Modèle	Année	Km	Fr.
Renault Safrane 2.2 RN	1993	9.500	26.500.-
Renault 25 TX V6 to - j. alu	1989	78.300	11.800.-
Renault 21 GTX Olympic 4 p. clim-ABS	1991	62.000	13.200.-
Renault 19 GTX 4 p.	1991	64.300	10.500.-
Renault Clio 1.4i RT 3 p. dir. ass. j. alu	1991	66.200	11.800.-
Renault Super 5 Prima 1,7 5 p. dir. ass. aut.	1989	86.400	7.200.-
Renault Super 5 Five 1.3 5 p.	1990	49.600	7.900.-

OUVERT LE SAMEDI

Modèle	Année	Km	Fr.
BMW 318 iS 2 p. ABS-j.alu.dir.ass.	1990	80.100	14.800.-
Opel Omega 3.0 i clim-ABS	1989	102.900	13.800.-
Peugeot 405 MI 16 ABS-TO	1989	85.600	13.800.-
Alfa Romeo 33 1.7 i Q. Verde 5 p. ABS	1992	69.700	14.800.-
Fiat Uno Hobby 1.1 3 p. TO	1993	13.700	10.800.-
Audi 100 2.3 E 4 p. aut. clim.	1991	102.900	16.800.-

VÉHICULES 4 x 4

Renault 21 turbo Quadra ABS	1991	17.900	20.800.-
Renault 21 TXI Quadra 5 p. ABS	1991	50.000	16.900.-
Nissan Terrano 3.0 V6 aut. clim.	1992	49.700	32.800.-
Lancia Prisma 2.0 i Integrale	1988	106.000	8.800.-

GASTRONOMIE

Auberge de la Roche «Jefeun»
F-25570 GRAND-COMBE CHATELEU
(2 km de Moreau direction Pontarlier, à droite)
LE ROI DE LA GRENOUILLE DU PAYS
La douzaine FF 56.-
Réservez votre table au 0033/81 68 80 05
Fermé le dimanche soir et lundi
196572-113

Samedi 25 février 1995 dès 19 h
soirée COUSCOUS
Restaurant-pizzeria du Tilleul
Cressier
Tél. 47 21 98
(Il est prudent de réserver)
179219-113

Cherchez le mot caché !

Roseau cultivé, un mot de 8 lettres
La solution de la grille paraîtra demain dans l'édition de L'EXPRESS
Les mots cachés paraissent chaque lundi, mercredi et vendredi

E	E	R	C	G	T	E	R	E	N	I	F	N	E	R
G	L	Y	E	A	I	O	U	U	E	I	N	E	E	A
A	I	G	L	V	D	E	L	G	E	T	V	R	L	R
S	F	E	I	L	E	R	U	E	A	D	I	E	A	C
R	N	D	V	S	R	L	E	L	C	V	N	M	L	E
T	E	E	R	E	C	T	I	N	A	O	E	E	I	A
R	R	N	E	L	A	R	C	H	I	V	E	S	V	L
E	R	I	G	L	N	U	C	S	I	P	E	S	T	E
L	A	E	D	I	R	O	A	E	F	N	E	É	L	E
L	I	R	M	A	O	C	S	O	M	R	N	B	R	C
S	Y	E	T	U	C	S	U	C	E	I	A	U	L	
T	H	V	V	O	A	R	E	R	H	C	T	M	A	A
C	U	A	O	H	C	N	A	C	S	E	A	R	A	U
U	L	B	C	H	A	T	A	I	N	U	M	R	M	S
A	R	U	E	P	R	M	M	L	E	E	S	A	T	E

A Alénois	Cornac	Limite	S Sage
Alevin	Court	Livre	Schéma
Anal	Craie	M Machine	Sigle
Annihilé	Crédit	Matin	Soigner
Archives	Cursus	Miscible	T Talent
Aubépine	Cuscute	O Occasion	Trace
Bessemer	D Denier	Océlot	Tube
Cadre	E Ecmnésie	Ouailles	V Vague
Cahs	Enfin	Ouvala	Vendeur
Chasse	F Fourche	P Peur	Veste
Chatain	Frimas	R Rame	Vider
Chavirer	I Idéal	Réévalué	
Chemin	L Larme	Reliefs	
Clause	Légué	Renfilé	
Clef	Lever	Rhovyl	

L'EXPRESS pub
038 25 65 01

APOLLO LA CROIX EUROCASION

GARANTIE CONFIANCE

Année	Fr.
91-08	12.900
89-06	9.200
89-07	9.200
94-10	23.800
93-05	22.500
89-01	23.500
93-02	38.500
94-08	80.000

ALFA ROMEO

33 1.7E 16V QV	91-08	12.900
33 1.7 QV	89-06	9.200
75 3.0 V6 AMERICA-TO-Cuir	89-07	9.200
145 1.6 (RK7)	94-10	23.800
164 2.0 TS ABS-Stièges élec.	93-05	22.500
164 3.0 V6 Clim-To-cuir	89-01	23.500
164 3.0 V6 24S-Clim	93-02	38.500
Zagato ES 30 cpé	94-08	80.000

AUDI

80 SPORT-TO	90-09	13.800
80 2.6 Avant Quattro - Clim-Gam. bois	93-01	35.900

CHRYSLER

Voyager 3.3 4WD Aut-Clim	92-03	31.900
--------------------------	-------	--------

CITROËN

AX 11 FIRST	95-02	15.050
AX 14 TRD	94-01	13.600
AX 14 FURIO	94-06	16.000
ZX 1.4 Avantage TO	94-01	15.900
ZX 1.6 Avantage	92-01	12.900
ZX 1.6 Aura	91-09	13.900
ZX 1.9 Auro-TUD	94-04	21.300
ZX 1.8 Furio TO RK7	94-02	17.200
ZX 1.9 i - clim-ABS-RK7-glaces teintées	92-02	19.900
ZX 2.0 16V-RK7	93-01	21.900
ZX 1.8 Avantage BK-Clim.	94-04	19.500
ZX 1.8 Aura BK-Clim-Alu	94-06	23.400
BX 14 TE	90-08	6.200
BX 14 TGE	91-01	9.700
BX 16 TZI-RK7	90-08	8.900
BX 19 TRI	88-01	5.800
BX 19 TZI	91-03	10.900
BX 19 Nineties-TO-RK7	02-91	12.200
BX 19 GTI-Alu-RK7	89-06	7.900
BX 19 GTI AUT-TO-RK7	92-07	17.800
BX 19 GTI 4WD	89-12	8.500
BX 19 4WD-TO-Alu-RK7	90-03	9.600
BX 19 TZD TU	92-09	13.500
XANTIA 1.8 SX-RK7	95-02	27.510
XANTIA 2.0 VSX-Clim	94-08	30.700
XANTIA VSX 16V	94-03	28.900
XANTIA VSX TUD	94-10	32.450
XM V6 AMB-AC	91-07	13.800
XM V6 AMB-AC-RK7-CUIR	90-02	23.900
XM V6 AMB-AC-RK7-Cuir	89-11	17.800
XM V6 AMB Aut-TO-Tempomat	90-07	19.200
XM V6 24 S-Cuir	92-02	24.800
XM 2.0 CT-RK7-Clim	93-06	24.500
XM VSX CT-Clim-sièges électr.-alu	94-08	37.600
XM 2.0 Détené BK-RK7	92-03	19.500
C 25 TUD TOLE REHAUSSE	93-08	22.900
C 15 E-DPA	95-01	14.400
JUMPER COMBI CLUB 2.5 TD 9 pl. AB	95-01	33.400

Sur demande:
12 MOIS DE GARANTIE SUR LES OCCASIONS DE MOINS DE 5 ANS

FIAT

Uno 75 ie	89-11	8.900
Tipo 1.4	91-04	8.200
Tempra 2.0 IE SX Aut-TOE-ABS-RK7	93-01	18.900

FORD

Escort 1.6 i GHIA-TO	91-06	12.900
Probe GT TU ABS-RK7	93-01	21.500

HONDA

Accord 2.2 i TO	90-03	11.900
-----------------	-------	--------

LANCIA

Dedra 2.0 IE	90-09	12.300
Delta HF TU-alu-Sièges Recaro	88-03	10.900

MAZDA

MX3 1.8i 24S V6 ABS	93-05	24.500
323 1.8i 16 V GT ABS-TO-Alu	92-07	17.900
626 2.0i 16V-	88-09	10.200

MERCEDES-BENZ

190 E 2.6 ASD	90-09	31.300
C 220 SPORT Aut ASD	93-06	48.900
E 220 Aut ASD	94-08	56.900
230 E	93-03	36.600
300 CE Aut ASR	91-02	34.900

MITSUBISHI

Galant 1.8 16GLSi	94-03	19.900
Galant 2.0i 16V GLSi Aut-ABS-TO-RK7	93-04	22.500
Pajero 3.5 V6-Attel.-jantes chromées	94-08	47.900
Space Runner GLXi 16 V-RK7-ABS	01-92	16.900

Nos services, c'est aussi:
EN LOCATION
• MINIBUS (9 places)
• CAMIONNETTE pour déménagement

NISSAN

MICRA 1.2 FASHION	94-02	11.500
-------------------	-------	--------

Fischen - Pêche
Jagen - Chasse
Schiessen - Tir



BEA bern expo

1. Nationale Ausstellung

Rund 100 Aussteller mit einem umfassenden Angebot an Fischerei-, Jagd- und Schützenartikeln.

Interessante Sonderschauen:

- Gestresstes Wild
- Bärenjagd in der Schweiz
- Neue Wege im Gewässerschutz
- «Einfluss» von Toni Zulauf
- Der Werdegang eines Schützen
- Lärm- und Umweltschutzmassnahmen
- Schweiz. Schützenmuseum - mehr als nur ein Aufbewahrungsort für alte Waffen

Demonstration / Aktivitäten

- Fliegenbinden
- Jagdhornbläser
- Laser-, Jagd-, Stutzer- und Bogenschiessen

Waffenbörse / Raritäten

Tag der Schützen - Sa. 25.2.95

Gastronomie und Geselligkeit:

- Rest. «Zum Goldenen Fisch»: Täglich frisch zubereitete Fische aus einheimischen Gewässern

Grosser Besucher-Wettbewerb

Fordern Sie noch heute die kostenlose Informations-Broschüre an: (0041) 031 332 19 88

Bern, 24.-27. Februar 1995
Öffnungszeiten: 10.00 - 19.00 Uhr



Vendredi 24 et samedi 25 février dès 22 h

BLOWN-MAD

rock blues

CONCERT EXCEPTIONNEL

jeudi 2 mars dès 22 h

avec JOHNNY HOY AND THE BLUE FISCH blues rock USA

★ ★ ★

Le Liberty's se recommande pour sa vraie cuisine mexicaine et ses spécialités.

★ ★ ★

Hôtel Terminus - Neuchâtel
 Place de la Gare 2
 Tél. 038/25 20 21

Heures d'ouverture:
 9 h - 4 h

Ouvert 7 jours sur 7
 En semaine disco

LOTO DES JUNIORS F.-C. CRESSIER

Samedi 25 février 1995

Salle Vallier, 20 heures

1 abonnement Fr. 12.-

3 abonnements Fr. 33.-

Une ROYALE Fr. 1000.-

Coin non fumeur.

SOS DETTES
 aide efficace
 GESTIFIN SA MEZIERES
 021 903 24 45

DÉCLARATION D'IMPÔTS
 Se déplace ou reçoit.
 Dès Fr. 40.-.
 Tél. 302 091 le soir.
 Tél. 301 250 la journée.

JEANNE
 Voyante médium
de retour
 Reçoit sur rendez-vous.
 Tél. 077/37 33 75

Voyance
 Radiesthésie, tarot, santé, famille, travail, sentiments. 7/7 et sur rendez-vous.
 156 77 46
 156 76 29
 Fr. 2.13/min. 194962-110

Grande promotion



...KRUPS à MARIN
DEMONSTRATION du 24 février au 4 mars 1995

ESPRESSO combiné 3
 machine à café KRUPS
 ESPRESSO - CAPUCCINO - CAFE FILTRE
 ancien prix 298.- **199.-**

ESPRESSO UNO
 machine à café KRUPS
 1 et 2 tasses, vapeur, eau chaude
 poudre et capsule
 ancien prix 498.- **349.-**

BOULLOIRE sans fil
 1,5 litre, niveau d'eau visible
 arrêt automatique
 ancien prix 99.- **69.-**

ROTARY
 robot ménager KRUPS
 avec centrifugeuse
 ancien prix 199.- **99.-**

FRITEUSE KRUPS 2000 W
 60 % d'économie d'huile
 sans odeurs
 ancien prix 289.- **179.-**

ASPIRATEUR KRUPS 907
 auto - control Turbo
 réglage automatique et en continu
 1400 Watts, accessoires incorporés
 turbo - brosse incluse, 3 ans de garantie
 ancien prix 649.- **429.-**

ASPIRATEUR KRUPS 915
 3 ans de garantie
 ancien prix 329.- **199.-**

Garderie d'enfants de 3 à 7 ans gratuite

P GRATUIT

MAGRO

CENTRE COMMERCIAL MAGRO MARIN

Horaire d'ouverture :
 lundi : 13 h 00 - 18 h 30
 mardi - vendredi : 8 h 30 - 18 h 30
 samedi : 8 h 00 - 17 h 00
 NON STOP
 Tél. 038/33 02 02

Place du Port
LUNAPARK

Ouverture
 vendredi 24 février dès 16 heures

Ouvert tous les jours jusqu'au 12 mars 1995

Se recommande: Les Forains

PERTE DE CHEVEUX?

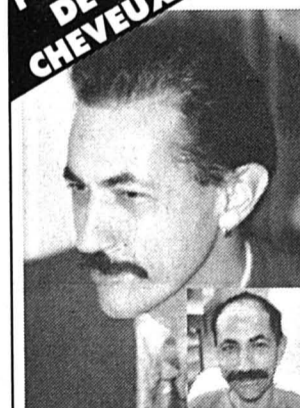

DU NOUVEAU EN SUISSE ROMANDE

La chirurgie capillaire directement sur place à Genève, SANS INTER-MEDIAIRE. Le spécialiste médical à votre service. Pour une solution définitive de votre problème capillaire.

LA MICRO-GRAFT DE CHEVEUX

la seule vraie solution pour retrouver votre chevelure pour la vie. Des milliers d'hommes et de femmes en Suisse ont déjà bénéficié des résultats de notre spécialisation.

Bénéficiez vous aussi de notre:

- Expérience** Consultation directement auprès du professionnel de la chirurgie capillaire
- Compétence** Chirurgien Suisse, milieu médical
- Technique** De pointe, cheveu par cheveu
- Garantie** Résultat esthétique parfait et pour toujours

Contactez-nous! Information et documentation sans engagement à Cemedic, ICC - 20, route de Pré-Bois - 1215 Genève 15
 Tél. 022-788 35 88 Téléfax 022-788 35 77

Nom _____ Prénom _____ "LTW 17/85"
 Rue _____ NP/Ville _____
 Tél.Priv. _____ Tél. Prof. _____
 22-538/ROC Cemedic, CH-1215 Genève

A gagner!

- 1 Peugeot ZENITH
- 2 voyages en avion pour 2 personnes
- 1 magnétoscope
- 1 téléviseur
- 1 sèche-linge
- 50 repas à déguster sur place
- 10 croisières sur le Rhin

12e EXPO HABITAT WALDIGHOFFEN

Du 24 au 27 Février 1995

150 exposants sur 6000 m².

Heures d'ouverture
 Vendredi 24.2.: 14.00 - 21.00
 Samedi 25.2.: 10.00 - 21.00
 Dimanche 26.2.: 10.00 - 20.00
 Lundi 27.2.: 14.00 - 20.00

Restauration sur place. Spécialités Alsaciennes Pres de Ferrette

L'EXPRESS

Bulletin de changement d'adresse

à faire parvenir 5 jours à l'avance soit à notre réception rue Saint-Maurice 4, soit par courrier à: L'EXPRESS, service de diffusion, case postale 561, 2001 Neuchâtel ou par FAX: 038 / 243 614.

N° abonné: _____

ADRESSE ACTUELLE (domicile)

Nom: _____
 Prénom: _____
 Rue: _____ N°: _____
 N° postal: _____ Localité: _____

NOUVELLE ADRESSE (vacances ou définitive)

Nom: _____
 Prénom: _____
 c/o: _____
 Rue: _____ N°: _____
 N° postal: _____ Localité: _____
 Pays: _____
 Valable dès: _____ Reprise de la distribution au domicile le: _____

Expédition par courrier normal ou avion

AVIS IMPORTANT: Les ordres ne sont pas acceptés par téléphone, ils ne peuvent devenir effectifs que 3 jours (samedi et dimanche non compris) après réception de la demande par notre service diffusion. Les changements d'adresse ne sont pas effectués pour une durée inférieure à 6 jours ouvrables. Pour tout changement effectué, il est perçu une taxe de Fr. 3.- L'indication du numéro postal est indispensable pour la Suisse et pour les autres pays qui l'ont introduit. Les expéditions par avion doivent être spécialement demandées. Sans indication, les expéditions sont effectuées par courrier normal. L'EXPRESS décline toute responsabilité en cas de distribution défectueuse à l'étranger et de demandes formulées d'une manière incomplète ou peu lisible.

Espace réservé à L'EXPRESS Code Sect. Bande JA Taxe Port AV

A découper et à conserver

PROGRAMME



Cartes de
membre 1994
du Club **E**
encore valables

Bulletin de souscription au Club **E**

Je ne suis pas encore membre du Club **E**.
Veuillez me faire parvenir ma carte de membre à
l'adresse ci-dessous:

J'aurai ma carte du Club **E** aux conditions
suivantes: (cocher la case correspondante)

- Abonnement annuel à **L'EXPRESS**
= une carte du Club **E** gratuite
- Carte supplémentaire pour membre de la
famille vivant sous le même toit = Fr. 20.-
à verser au CCP 20-5695-2

A retourner à: **L'EXPRESS** Club **E**
Service de promotion
Case postale 561
2001 Neuchâtel

No d'abonné à L'EXPRESS

Nom:

Prénom:

Rue, no:

NP et localité:

Tél. privé:

Tél. prof.:

Date de naissance:

BUTTES- LA ROBELLA

Télesiège et téléskis

Accès

En voiture: 30 min
depuis Neuchâtel

En train 45 min
depuis Neuchâtel
sans changement,
sur les pistes en 2
minutes à pied
depuis la Gare à
Buttes.



- 15 km de pistes
- 1 télesiège
- 3 téléskis
- télésiège
débutant
gratuit



Cartes journalières

	Week-end	Semaine
Adultes	Fr. 25.-	Fr. 18.-
Enfants	Fr. 18.-	Fr. 13.-



Nouvelle musique russe TEREM QUARTET



Novembre 1986, Saint-Petersbourg, quatre élèves
du Conservatoire Rimsky-Korsakov obtiennent leur
diplôme de virtuosité. Dans la foulée Ponomarenko,
Konstantinov, Smirnov et Dziudze fondent le «Terem
Quartet», qui va se consacrer à la «nouvelle
musique russe», enracinée dans la tradition popu-
laire, mais ouverte à toutes sortes de musiques
d'autres pays et continents.

Très brillants instrumentalistes, les quatre complices
se font vite remarquer, en Occident notamment, où
ils jouent, entre autres, avec Peter Gabriel ou
Sinead O'Connor, fréquentant des lieux aussi hup-
pés que le londonien Queen Elizabeth Hall, le très
parisien Olympia ou l'Opéra de Francfort.

Case à chocs, Neuchâtel

Samedi 4 mars

Portes 21 h, concert 22 h 30

Prix des places:

Fr. 20.-
Membres Centre culturel
et AMN: Fr. 15.-
Billets à l'entrée



ROCH VOISINE en concert

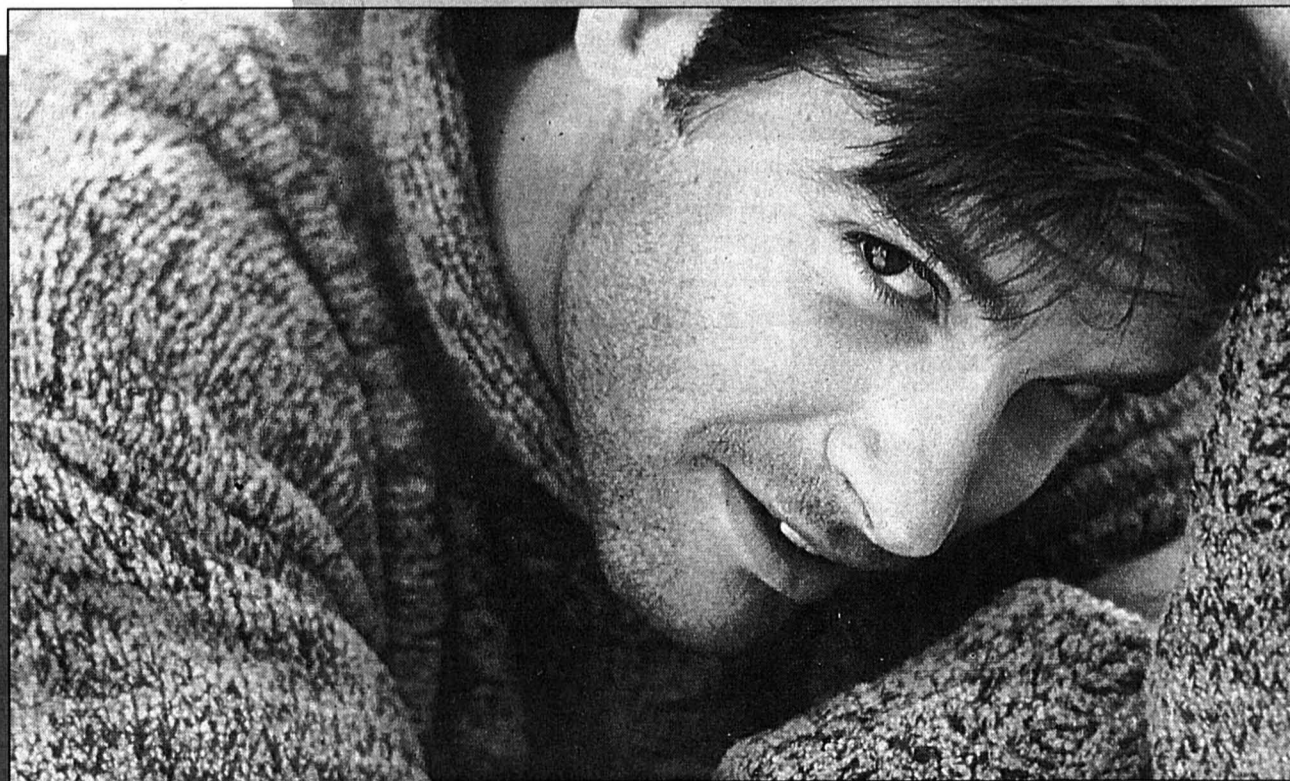

Patinoires du Littoral, Neuchâtel
Samedi 25 février, à 20 h.



Caisses et portes: 18 h.

Prix des billets: Fr. 42.-

Locations:

Patinoires de Littoral, Neuchâtel
Les Armourins, Neuchâtel
TicketCorner SBS

Renseignements et réservations: Tél. 022 / 300 06 62 (14 h. à 18)



L'ADEME

GÉRARD WILLIAM

dans son nouveau spectacle
humoristique
«LES CHANSONS» avec

JOËLLE GERBER

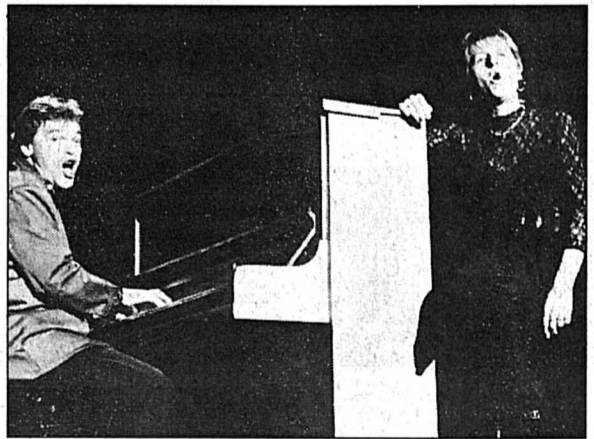

Espace Perrier, Marin-Epagnier

Samedi 25 mars à 20 h 30

Portes 20 h



Prix des places:

Fr. 15.-. Étudiants, enfants Fr. 10.-.

Location dès le 6 mars: Office du Tourisme,
Place-d'Armes 7, Neuchâtel, tél. 25 42 43;
Pharmacie du Bourg, Marin-Epagnier,
tél. 33 44 88; à l'entrée.



Le truc du jour

Si vous ne voulez pas que le bac à glace colle à votre congélateur, enduisez l'extérieur d'huile ou de bougie fondue.

PSYCHOLOGUES

Mal-être sur le divan

Beaucoup de clichés tournent encore autour du psychologue et de son cabinet. La fréquentation de ce lieu semble entrer dans les mœurs, mais un certain mystère plane encore, qui dépend souvent du style d'aide que recherchent les patients. Ouvriers, cadres, employés, étudiants, la clientèle neuchâteloise constitue un vaste éventail des couches socio-culturelles. Objectif des consultants: trouver des réponses à un malaise, à un mal-être, le plus souvent suscité par la société qui est la nôtre.



Ambiance feutrée, lumière tamisée, tentures et fauteuils confortables. Ou alors salle d'attente et cabinet ressemblant étrangement à ceux d'un médecin généraliste, sans décor ostentatoire ni fioriture... Dans le canton de Neuchâtel, le lieu de travail d'un psychologue ou d'un psychothérapeute varie d'un praticien à l'autre, même si, partout, il peut paraître assez désert. Ces professionnels sont pourtant très occupés, beaucoup demandés, plus difficiles à atteindre que les hommes d'affaires. Les salles d'attente vides? L'astuce consiste à éviter que les consultants ne se croisent dans les couloirs.

Les psychologues et psychothérapeutes neuchâtelois, qui sont-ils, et qui

les consulte? Si les stéréotypes péjoratifs semblent en train de tomber, des images perdurent, souvent à la demande de la clientèle qui recherche un lieu d'accueil ou une aide bien spécifique.

Le mystère du psy

— On entend toujours le même genre de clichés par rapport aux psychologues ou psychothérapeutes, sourit Claude Blatti, président de l'Association neuchâteloise des psychologues et psychothérapeutes (ANPP). Soit les gens estiment qu'il est plus rassurant d'aller chez un psychologue que chez un psychiatre, qui est médecin de formation, soit c'est le contraire: le psy fait peur parce qu'il ne s'occupe justement que de l'esprit, et pas du corps.

En fait, l'information a maintenant passé dans le public, même si elle reste parfois floue, souvent intentionnellement.

— Beaucoup viennent retrouver dans une psychothérapie un côté magique, mystique, et mystérieux des relations humaines, confie François Badoud, psychologue analyste et psychothérapeute à Neuchâtel et à La Chaux-de-Fonds. Selon lui, les gens ont besoin de magique, d'un côté spirituel qui tendrait à disparaître de notre société. C'est pourquoi François Badoud tient à conserver et respecter une part de mystère et de rituel de passage comme le divan, étiquette par excellence du cabinet de psychologue.

Banquiers et ouvriers

Quelle que soit l'orientation du spécialiste, sa clientèle va de l'ouvrier au directeur de banque ou au médecin, en passant par quelques étudiants. La consultation n'est donc plus uniquement un privilège de riches, avec toutefois certaines restrictions. Mais très prochainement, les frais de traitement seront partie intégrante des prestations de base des caisses-maladies (voir encadré). Pour l'instant, ils ne sont remboursés que partiellement.

— L'aide reste trop limitée, explique Marie-Louise Jaggi, psychologue-psychothérapeute à Neuchâtel. Ainsi, des clients sont obligés de restreindre la durée de leur traitement. Mais il y a plus grave, puisque ce problème peut avoir des répercussions sociales: des parents qui doivent renoncer à un traitement pour leur enfant, par exemple.

L'ANPP suggère des tarifs pour les prestations des indépendants du canton de Neuchâtel, tarifs qui sont généralement respectés. Le prix d'une séance tourne ainsi autour de 100 francs. Certains professionnels n'hésitent toutefois pas à réduire le montant pour ceux qui sont dans le besoin, voire dont les ressources sont très modestes.

Combien de temps faut-il compter pour la durée d'un traitement? On ne peut pas tirer de généralités. Les psychanalyses restent cependant les thérapies les plus longues.

— Il s'agit d'un travail dans une perspective de durée, parce qu'il suppose une maturation de la personne, précise Chantal Steiger, psychanalyste à Neuchâtel. Et cela ne peut pas se produire en deux jours.

— Pour la psychanalyste, la moyenne, s'il y en a une, se situerait entre un et trois ans. Il arrive aussi que certains clients ne viennent qu'une seule fois et arrêtent, alors que d'autres restent plusieurs années; l'intérêt peut alors ne plus résider dans la guérison des symptômes, mais dans la relation qui s'est installée avec le spécialiste.



Ce jour-là...

24 février 1946

Le général Juan Peron est élu à la présidence de la République argentine.

archives



VIENNE, 1938 — Pas n'importe lequel, ce divan: c'est celui qu'utilisait Sigmund Freud, le père de la psychanalyse.

archives

Malaise du siècle

Quant à savoir pourquoi l'on consulte, la réponse est partout la même: un mal-être, des difficultés existentielles. Que veut dire ce jargon? Tout simplement que les gens d'aujourd'hui ne se sentent pas bien dans leur peau, ont des problèmes d'identité. Dépressions, angoisses, insomnies, peurs irrationnelles (phobies) et attaques de panique, migraines ou encore problèmes sexuels sont autant de symptômes fréquemment rencontrés.

Pour François Badoud, les raisons de ces malaises, de ces mal-être, ont pour origine l'époque actuelle, hyper-technique, hyper-rationnelle, où tous nos comportements seraient codifiés par des modes d'emploi: à ne plus savoir qui on est.

La faute au chômage? La crise économique constitue en tout cas un facteur considérable.

— Mais tout le monde ne réagit pas de la même façon face à un événement extérieur, explique Claude Blatti.

Et si crise il y a, elle est souvent révélatrice de problèmes plus profonds.

Consultation sur ordonnance

Comment aboutit-on chez un psychologue ou psychothérapeute indépendant? Il semble que c'est le bouche-à-oreille qui conduit le plus fréquemment chez un spécialiste.

— Les gens ne viennent jamais par hasard, confirme Claude Blatti.

Par ailleurs, la collaboration entre différentes professions, comme les médecins, les psychologues, les logopédistes, etc., marche très bien. Environ un tiers des patients est donc envoyé par d'autres spécialistes. Et le phénomène risque d'augmenter, puisque le meilleur moyen de se faire rembourser par une caisse-maladie consiste à se faire envoyer chez un psychologue-psychothérapeute sur ordonnance de son médecin!

◇ Isabelle Kottelat

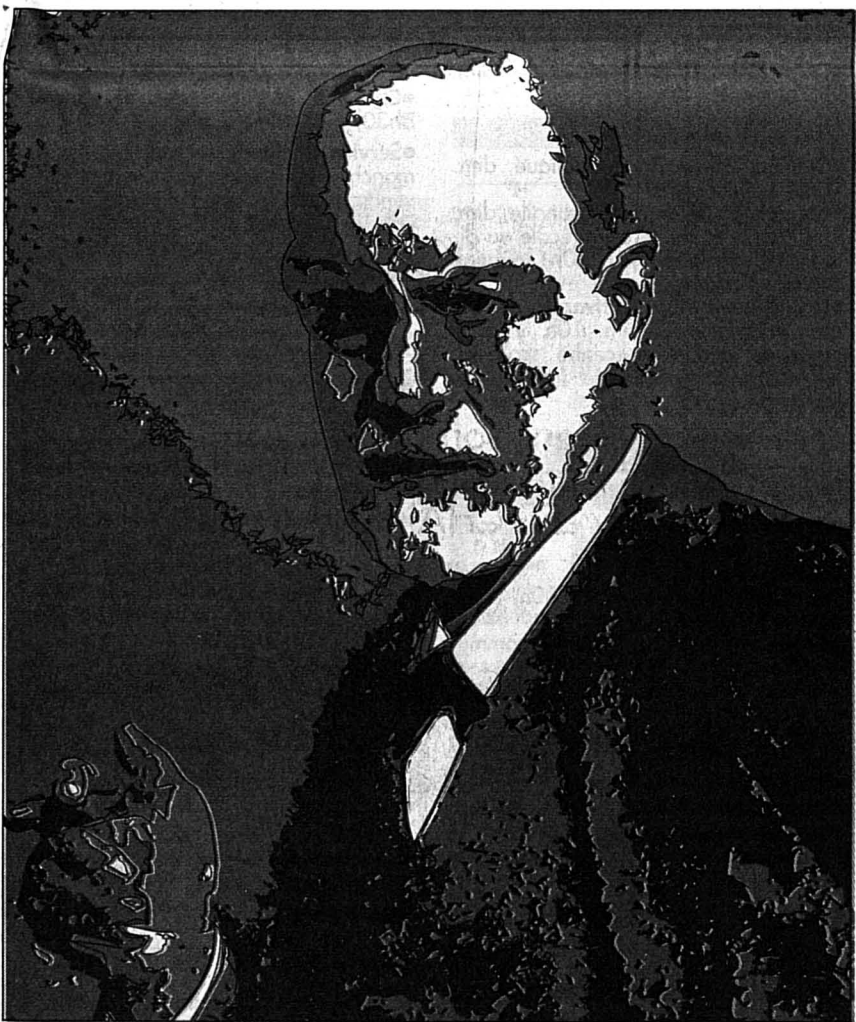

SIGMUND FREUD — Ce précurseur a fait des émules, mais beaucoup ont pris leurs distances avec le psychanalyste autrichien.

archives

Consultations et caisses-maladie

Dès 1996, un grand pas sera fait dans la reconnaissance et l'acceptation des traitements psychologiques et psychothérapeutiques comme tout autre traitement médical. Introduits dans la Loi sur l'assurance maladie (LAMA), qui vient d'être acceptée par le peuple, ils seront pris en charge dans les prestations de base de l'assurance maladie, sur ordonnance médicale toutefois. Petite déception du côté des spécialistes, qui, selon Claude Blatti, «auraient souhaité apparaître

dans la loi au même titre que les médecins et chiropraticiens».

Mais pour l'heure, il n'y a aucune obligation pour les caisses-maladie de rembourser ces frais.

— Certaines le font de façon dite «bénévole», d'autres remboursent 20 %, parfois 50 %, précise Jean-Louis Grau, administrateur de la Chrétienne sociale à Neuchâtel et président de la Fédération neuchâteloise des caisses-maladie. Il existe différentes façons, donc, de régler le problème. Quant à nous, dans le cadre d'une assurance complémentaire, nous participons à raison de 40 francs par séance, pour un maximum de 20 consultations par année.

Une règle générale existe cependant: les caisses-maladie ne prennent pas en charge les traitements chez des psychologues-psychothérapeutes indépendants. En revanche, si la demande émane d'un médecin, et si, de surcroît, le traitement est appliqué par un psychothérapeute qui travaille dans le cabinet du médecin lui-même, les prestations sont accordées. Il en va de même pour un psychiatre.

Ce que d'aucuns ne manqueront pas de trouver paradoxal, si l'on pense que l'indépendance de telles professions a été reconnue par l'Etat. Mais c'est une autre histoire... / ik

Pour s'y retrouver

Un psychiatre, ce n'est pas un psychologue qui ne serait pas psychothérapeute, et leurs diverses spécialisations ne sont pas interchangeables. Le monde du mental est si vaste qu'il a en effet besoin de plusieurs professionnels pour répondre à tous les problèmes.

Contrairement à celui de psychothérapeute, le titre de psychologue n'est pas protégé. Autrement dit, n'importe qui peut s'attribuer ce titre. Toutefois, la grande majorité des psychologues ont suivi une formation universitaire en psychologie, avec diverses orientations.

Le travail d'un psychologue consiste à conseiller, des enfants, des adolescents, des adultes, mais aussi des entreprises ou des associations. Parmi l'éventail des spécialisations figurent ainsi les cliniciens, les chercheurs et les enseignants, les psychologues du travail (pour tous les problèmes inhérents au milieu professionnel), les conseillers en orientation scolaire

et/ou professionnelle, ou encore les neuropsychologues, qui s'occupent plus particulièrement du système nerveux.

Les psychothérapeutes ont quant à eux suivi, à l'issue de leurs études universitaires, une formation pratique spécifique dont l'essentiel consiste, pour le futur praticien, à faire un travail sur soi. Ils sont dès lors autorisés à poser un diagnostic et à poursuivre un traitement avec le patient. Là encore, diverses spécialisations sont possibles. Les psychanalystes (d'orientation freudienne, jungienne ou kleinienne) sont des psychothérapeutes, mais de loin pas les seuls. Ainsi, il en existe divers genres, selon la thérapie qu'ils pratiquent (entre autres, soit dit en passant: les comportementalistes, les systémiciens ou les gestaltthérapeutes; nous vous passons les détails).

Le psychiatre, enfin, est médecin de formation, avec une spécialisation dans les maladies mentales, comme un dermatologue l'est dans les maladies de la peau. Ce professionnel peut davantage être appelé à traiter ce qu'on appelle communément la folie. / ik

L'ÉVANGILE AU QUOTIDIEN

Allô... j'écoute

Par Pierre Wyss



Le téléphone est tellement entré dans nos mœurs qu'il faut faire des efforts d'imagination pour essayer de nous représenter le fonctionnement de la vie sociale et professionnelle avant que cet engin n'ait envahi le monde.

Appeler une ambulance, la police, la GASS, le service des antidotes...

Combien de vies n'ont-elles pas pu être sauvées grâce à cet extraordinaire moyen de communication! Il est tellement intégré à nos habitudes qu'il est presque devenu un sixième sens qui met tous les êtres humains directement à notre portée.

Le téléphone, comme toute chose, outre ses incontestables avantages, comporte aussi sa dose d'inconvénients. A commencer par le fait que ça coûte. «Un coup de fil, c'est si facile», payer la facture, c'est plus dur. Il a aussi parfois la sale habitude de sonner au mauvais moment: «A l'heure des repas, on est sûr de trouver les gens». Et voilà qu'on vous tient la jambe au mépris total de ce moment privilégié du repas, sans se soucier du tout de votre assiette qui refroidit. Moyen discret d'accusation à peine dissimulée: «Ca fait deux jours que j'essaie de vous atteindre». Et puis il y a aussi ces fichus répondeurs automatiques avec lesquels les gens ne sont qu'à moitié là!

Sicile de la communication oblige, les appareils téléphoniques sont toujours plus sophistiqués. Le téléphone de poche nous a permis d'atteindre l'apogée en la matière, le dernier stade avant la trans-

mission de pensée. Où que je sois, je peux être atteint ou atteindre quelqu'un.

Avec ce dernier bond technologique, un phénomène étrange est apparu. Les commerçants vendent, semble-t-il, un grand nombre de répliques d'appareils de poche vides à l'intérieur. Non, non, il ne s'agit pas de jouets pour les enfants, mais bel et bien d'engins qui permettent à leurs «utilisateurs» de faire semblant d'appeler ou d'être appelés.

Ce nouveau gadget fait bien sûr rigoler. Mais on peut aussi y voir un signe inquiétant: faire semblant de communiquer est-ce là le symptôme d'une maladie de société? Ces pensées me trottait dans la tête un vendredi soir dans une boîte de jeunes. Lieu de retrouvailles en fin de semaine, c'est très bien. En revanche personne ne se parlait, non pas que l'on ait rien à se dire, mais simplement parce que ça n'était pas possible, tant la musique distillée était forte. Et il ne s'agit pas d'un cas unique. C'est conçu et organisé comme ça.

Alors en prenant un peu de distance, il y a lieu de s'interroger en constatant que beaucoup de jeunes se retrouvent dans des lieux où l'on ne peut pas se parler, que leurs aînés se retrouvent souvent derrière une télé qui monopolise la parole... pendant que d'autres imaginent se valoriser aux yeux des autres en faisant semblant de communiquer.

Par delà ce fouillis de fils, de transistors, d'antennes, d'écrans de haut-parleurs n'y a-t-il pas une voix, un visage humain et/ou divin qui me regarde, m'appelle... m'écoute?

P.W.

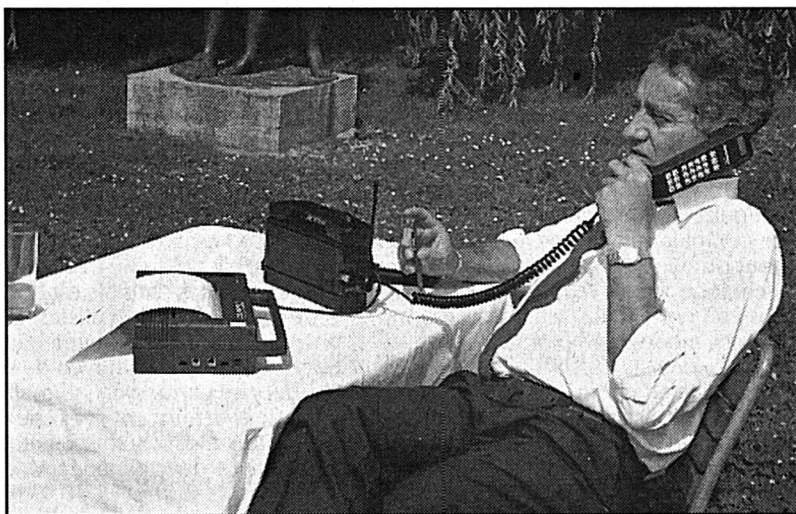

TÉLÉPHONE - Un engin dont l'emprise quotidienne s'affirme jusqu'au danger. archives

NEUCHÂTEL

RÉFORMÉS

- Collégiale: di. 10h, culte, M. F. Jacot.
- Temple du Bas: di. 10h15, culte, M. J.-P. Barbier, (garderie). Chaque jour à 10h, recueillement.
- Maladière: di. 9h45, culte, sainte cène, M. D. Perret.
- Ermitage: di. 10h, culte tous âges présidé par des laïques; 12h, repas communautaire au Foyer. Jeudi 2 mars à 19h30, culte du soir, sainte cène au Foyer.
- Valangines: di. 10h, culte, sainte cène M. Ch. Allemann.
- Cadolles: di. 10h, culte, Mme E. Méndez.
- Serrières: di. 10h, culte, sainte cène, M. J. Pinto.
- La Coudre: di. 10h, culte, sainte cène M. A. Miaz.
- Charmettes: di. 10h, culte, sainte cène, M. R. Ecklin, (garderie). Le vendredi à 10h, recueillement à la Chapelle.
- Deutschsprachige Reformierte Kirchengemeinde: Temple du Bas um 9 h Gottesdienst, Pfr B. Bürki.

CATHOLIQUES

- Église Notre-Dame: messes: sa. 17h (portugais), 18h; di. 10h, 16h (en espagnol, tous les premiers dimanches du mois), 18h.
- Vauseyon, Église Saint-Nicolas: messe: di. 10h30.

- Serrières, Église Saint-Marc: messes: sa. 17h30; di. 9h.
- La Coudre, Chapelle Saint-Norbert: sa. 17h, messe; di. 10h, messe. Chaque 1er et 3e dimanche à 17h, messe selon le rite de Saint Pie V.
- Église de la Providence: di. 9h, messe.
- Hôpital des Cadolles: di. 8h30, messe.
- Missionne italiana: chapelle des Frères (rue de la Maladière 1); di. 10h45, messe.
- Mission polonaise: Église de la Providence le 4e dimanche de chaque mois, messe à 10h.

ÉGLISE CATHOLIQUE CHRÉTIENNE

- Chapelle Saint-Jean-Baptiste: (Emerde-Vattel) di. 18h, messe et sermon.

ÉVANGÉLIQUES

- Action biblique: (Evoles 8a); di. 9h45, culte (garderie); tous les premiers dimanches du mois, culte à 17h30. Mer. 19h30, prière; ven. 18h, adolescents; 20h, jeunes.
- Église évangélique du TEEN: (Portes-Rouges 36); di. 10h, culte. Mar. 20h, étude biblique et prière.
- Église évangélique de la Fraternité chrétienne: (rue Saint-Nicolas 8); di. 9h30, culte. Mer. 20h, réunion.
- Église évangélique libre: Di. 9h30, culte, sainte cène (culte des enfants, garderie). Mer. 20h, réunion de prière.

●Evangelische Stadtmission: Sonntag 20.00 Gottesdienst. Donnerstag 15.00 Bibelstunde.

●Chiesa evangelica pentecostale: (Saint-Nicolas 8); domen. ore 17, (italiano); giove. ore 20, preghiera e studio biblico.

●Iglesia Evangelica del Señor: culto: cada domingo a las 10h (espagnol).

●Comunidade Evangelica de lingua portuguesa: (Orangerie 1); reunioes aos sabados às 20h, (inform. 305733).

●Église évangélique chapelle de l'Espoir: di. 8h30, prière et louange; 9h30, culte, sainte cène (école du dimanche, garderie d'enfants). Mer. 20h, louange et prière.

●Armée du Salut: di. 9h15, prière; 9h45, culte, (école du dimanche, garderie); 19h, réunion «En fête avec l'Évangile». Les rencontres de ce dimanche seront présidées par les Capitaines Bertrand et Mariette Streiff-Licthi, responsables du poste de Renens.

AUTRES

- Église adventiste: sa. 9h15, l'église à l'étude; 10h30, culte avec prédication.
- Église néo-apostolique: di. 9h30, service divin.
- English American Church: (chapelle des Charmettes) 2nd Sunday at 5 p.m. Family service; Last Sunday at 5 p.m. Family Communion Service.
- Première Église du Christ, scientiste: 9h30, culte et école du dimanche. Mer. 20h15, réunion. Salle de lecture ouverte au public (lun-sa. 14h30-17h).
- Témoins de Jéhovah: (r. des Moulins 51); discours public et étude biblique: sa. 14h30 (français), 18h30 (portugais). Di. 18h (allemand).

DISTRICT DE BOUDRY

RÉFORMÉS

- EST:
- Auvonnier: dimanche, culte régional à Colombier.
- Bôle: dimanche, culte régional à Colombier.
- Colombier: dimanche 9h45, culte régional, sainte cène, Mme J.-M. Diacon.
- Rocheport: dimanche 10h, culte régional à Colombier.
- Peseux: dimanche 10h, culte, Mlle F. Surdez.
- Corcelles-Cormondrèche: dimanche 10h (chapelle), culte des familles, baptême, M. P. Haesslein.
- OUEST:
- Bevaix: dimanche 10h, culte, sainte cène.
- Boudry: dimanche 10h, culte.
- Cortailod: dimanche 10h, culte.
- Perreux: dimanche 9h45, culte.
- Saint-Aubin-La Béroche: dimanche 17h, culte, sainte cène.
- Vaumarcus: dimanche 11h15 (La Rochelle), culte, sainte cène.

CATHOLIQUES

- Auvonnier: dimanche 11h15, messe.
- Bevaix: dimanche 10h30, messe.
- Boudry: samedi 18h, dimanche 9h30, messes.
- Colombier: samedi 17h, dimanche 9h45, messes; mercredi 1er mars 20h, messe des cendres.
- Cortailod: dimanche 11h, messe.
- Peseux: samedi 18h, dimanche 10h, messes.
- Gorgier-La Béroche: samedi 18h, dimanche 9h, messes.

ÉVANGÉLIQUES

- Boudry, Église évangélique libre: dimanche 10h, culte, école du dimanche (garderie).
- Colombier, Église évangélique libre: dimanche 9h45, culte avec M. Eric McNeely, (garderie et école du dimanche); mercredi 12h, heure de la joie; 2me et 4me jeudi 20h, études bibliques; vendredi 19h45, groupe de jeunes.
- Peseux, Église évangélique: dimanche 9h30, culte, école du dimanche.

AUTRES

- Boudry, Église néo-apostolique: dimanche 9h30, service divin.
- Cortailod, Témoins de Jéhovah: Discours public et étude biblique, samedi 17h (français), 19h (espagnol), dimanche 9h30 (italien).
- Peseux, Église de Jésus-Christ des Saints des derniers jours: dimanche 9h, réunion de prière, de société de secours jeunes filles et primaire; 10h, école du dimanche; 10h50, réunion de sainte cène; vendredi 19h, chœur, séminaire et institut; 20h, activités.

ENTRE-DEUX-LACS

RÉFORMÉS

- Cressier-Cornaux-Enges-Thielle-Wavre: 10h, culte à Cressier.
- Hauterive: di. 9h, culte avec sainte cène.
- Le Landeron: di. 10h, culte.
- Marin-Epagnier: dim. 10h, culte avec sainte cène.
- Préfarquier: dim. 8h30, culte avec sainte cène à la grande chapelle.

Chaque vendredi, prière de midi à 11h40 à la petite chapelle.

●Saint-Blaise: di. 10h, culte avec sainte cène.

●Lignières - Nods: culte avec sainte cène à Lignières.

CATHOLIQUES

- Cressier-Enges-Cornaux: di. 10h30, messe.
- Hauterive: dim. pas de messe à la chapelle. Voir sous Saint-Blaise.
- Le Landeron: sa. 17h30, messe avec l'équipe liturgique. di. 9h15, messe.
- Marin-Epagnier - Thielle-Wavre: 9h, Messe à Marin.
- Préfarquier: mer. à 9h, messe à la petite chapelle.
- Saint-Blaise: di. 10h00 messe.

ÉVANGÉLIQUES

- Le Landeron, Communauté évangélique (rte de La Neuveville 5): sa. et di. 20h, soirées spéciales avec Bruno Leonard. di. à 10h, culte, sainte cène, garderie, école du dimanche, catéchisme; Suivi d'un jeûne et prières. mer. à 20h, cours bibliques.
- Marin-Epagnier, Espace Perrier (salle La Ramée): di. à 9h30, culte; mar. à 20h, réunion de prière.

AUTRE

- Le Landeron, Église néo-apostolique: dim. 9h30, service divin.

VAL-DE-RUZ

RÉFORMÉS

- Fontainemelon: dim. 10, culte et sainte cène.
- Cernier: dim. 10h, culte et sainte cène.
- Chézard-Saint-Martin: sam. 18h, culte et sainte cène.
- Dombresson: dim. 10h, culte et sainte cène à la salle de paroisse.
- Engollon: dim. 20h, culte et sainte cène.
- Fontaines: dim. 9h45, culte et sainte cène.
- Les Geneveys-sur-Coffrane: dim. 9h30, culte.
- Montmolin: dim. 10h30, culte.
- Landeveux: dim. 10h, culte et sainte cène.

CATHOLIQUES

- Cernier: sam. 18h15, messe.
- Les Geneveys-sur-Coffrane: dim. 9h30, messe.

ÉVANGÉLIQUES

- Cernier: Église néo-apostolique, dim. 9h30, service divin.
- Cernier: Église du plein évangile, dim. 9h45, culte et sainte cène (école du dimanche, garderie); jeu. 20h, louange et étude biblique.
- Les Geneveys-sur-Coffrane, assemblée missionnaire: dim. 10h, culte et école du dimanche (centre scolaire); jeu. 20h, étude biblique (chemin du Louverain 6)

VAL-DE-TRAVERS

RÉFORMÉS

- Les Bayards: dim. 10h, culte et communion.
- Buttes: dim. 9h, culte.
- La Côte-aux-Fées: dim. 10h, culte avec le groupe des jeunes.
- Couvét: dim. 10h, culte et communion.
- Fleurier: culte à Saint-Sulpice (pas de culte le soir).
- Môtiers: dim. 9h45, culte et communion.
- Noiraigue: culte à Travers.
- Travers: dim. 9h, culte et communion.
- Les Verrières: culte aux Bayards.
- Saint-Sulpice: dim. 10h15, culte et communion.

CATHOLIQUES

- Fleurier: dim. 10h et 19h45, messe. Le 4me samedi du mois, à 17h, messe en italien.
- Couvét: sam. 17h45, messe; dim. 10h15, messe. Le 2me samedi du mois, à 16h30, messe en italien.
- Travers: dim. 9h15, messe.
- Les Verrières: dim. 8h45, messe.
- Noiraigue: sam. 19h, messe.

AUTRES

- La Côte-aux-Fées, Église évangélique libre: culte et Sainte-Cène.
- Couvét, Église évangélique libre: culte.
- Fleurier, Église évangélique du Réveil: culte.
- Fleurier, Église néo-apostolique: dim. 9h30, service divin.

LA CHAUX-DE-FONDS

RÉFORMÉS

- Grand-Temple: Dimanche, pas de culte. Vendredi 15h30, culte de l'enfance.
- Farel: Dimanche 9h45, culte, Mme Galataud et M. Petitpierre, sainte cène, garderie d'enfants. Mercredi 18h45, culte de jeunesse. Jeudi 9h, prière au presbytère. Jeudi 19h30, office du soir à la chapelle du presbytère. Vendredi 15h30, culte de l'enfance.

●Les Forges: dimanche culte à 10h, Mme Cochand, garderie d'enfants. Vendredi 15h40, culte de l'enfance, les enfants ont rendez-vous devant l'église des Forges et seront véhiculés à l'Abeille. 18h, culte de jeunesse une fois par mois à l'Abeille.

●Abeille: Dimanche, culte aux Forges. Vendredi 15h50, culte de l'enfance. 18h, culte de jeunesse (une fois par mois, renseignements auprès du diacre).

●Saint-Jean: Dimanche, 9h, culte, M. Vanderlinden, sainte cène. Vendredi, 16h15, culte de l'enfance et de jeunesse.

●Les Eplatures: samedi 20h, culte en famille, Mme Cochand. Lundi, 20h, groupes de prières les 1er et 3mes lundis du mois. Jeudi, 20h15, assemblée de paroisse. Vendredi 16h, culte de l'enfance à quinzaine à la cure. 18h, culte de jeunesse une fois par mois à l'Abeille.

●Les Planchettes: Dimanche 10h, culte M. Demarle.

●La Sagne: dimanche, 10h15, culte à la salle polyvalente du Foyer, M. Baker, sainte cène.

●Deutschsprachige reformierte Kirchengemeinde (Temple-Allemand 70): Sonntag, 9h45, Gottesdienst mit E. Müller.

CATHOLIQUES

- Sacré-Coeur: Samedi 14h, messe en portugais, 18h, messe. Dimanche, 9h, messe en italien, 10h15, messe de confirmation.
- Notre-Dame de la Paix: Samedi, 17h30, messe. Dimanche, 9h30, messe, 18h, messe.
- Mission catholique italienne: samedi, 17h30, messe en italien à l'Angolino (Paix 124).

AUTRE

- Église néo-apostolique: Dimanche, 9h30 et 20h, service divin.

LE LOCLE

RÉFORMÉS

- Temple: Dimanche, 9h45, culte, M. Roth, garderie d'enfants à la cure.
- Chapelle du Corbusier: Dimanche, 8h30, culte, Mme Cuche.
- Service de jeunesse aux Monts: dimanche, 10h, école du dimanche. Le vendredi à la Maison de paroisse, 16h, culte de l'enfance de 5 à 10 ans.
- Hôpital: dimanche, 9h45, célébration animée par l'Armée du Salut.
- Deutschsprachige reformierte Kirchengemeinde: Sonntag, 9h45, Gottesdienst in La Chaux-de-Fonds.
- Les Brenets: Dimanche, 10h, culte, M. Favre.
- La Chaux-du-Milieu: Dimanche, 9h, culte, Fr.-P. Tüller, 10h15, école du dimanche.
- Les Ponts-de-Martel et Brot-Plamboz: Dimanche, 9h45, culte, M. Moser, garderie d'enfants à la cure. Ecole du dimanche à la maison de paroisse et au Collège des Petits Ponts. Mardi 20h, prière à la salle de paroisse.
- La Brévine: Dimanche, 10h15, culte, Fr.-P. Tüller. 9h30, école du dimanche.

CATHOLIQUES

- Le Locle: samedi, 17h30, messe. Dimanche messe à 9h30. 10h45, messe en italien.
- Le Cerneux-Péquignot: Dimanche, 11h, messe.
- Les Brenets: Samedi, 19h messe.

AUTRE

- Église néo-apostolique: Dimanche 9h30 service divin.

LA NEUVEVILLE

RÉFORMÉS

- La Neuveville: di. 10h, culte à la Blanche Église.
- Diesse-Prêles-Lamboing: di. 10h, culte à l'église de Diesse
- Nods-Lignières: di. 10h15, culte à Lignières

CATHOLIQUE

- La Neuveville: sa. 18h messe; di. 10h messe à l'église catholique.

AUTRES

- Église évangélique de l'Abri: di. 9h30 Culte avec François Dubath, Garderie et écoles du dimanche.
- Église adventiste du 7e jour: sa. 9h15 étude de la parole, 10h30 culte.
- Armée du Salut: di. 9h45, culte à la salle de l'Armée du salut et programme pour enfants.

1970 - 24 février - 1995



à votre service



Gagnez
1 voyage pour
deux personnes
en Europe
avec **swissair**

Aujourd'hui
dès 11 h, venez
fêter et boire le verre de
l'amitié:
Rue du Concert 6,
Neuchâtel
Tél. 038 / 24 41 51

Carlson Wagonlit Travel

Des logos depuis 120 ans

de 1876 à 1928

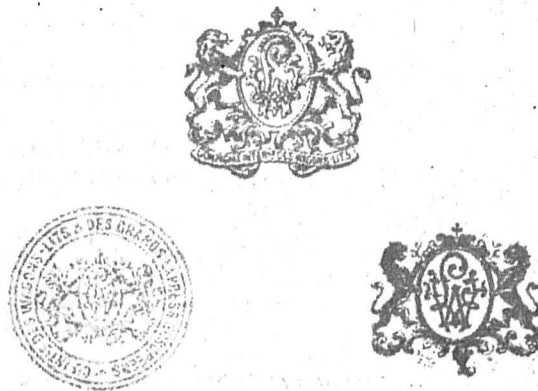

de 1928 à 1969

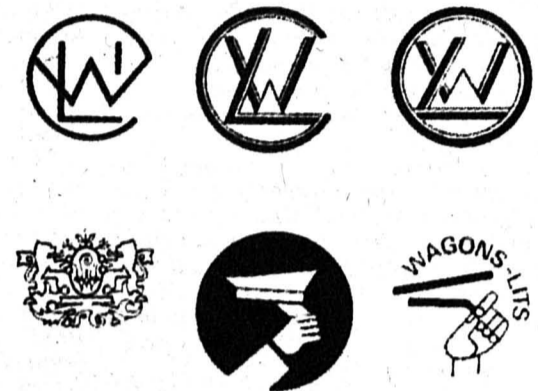

de 1969 à 1993



18 juin 1993

TRAVEL
Wagonlit

178807

Fust
ELECTROMENAGER

CUISINES/BAINS, LUMINAIRES, TV/HIFI/VIDEO, PHOTO, PC

Toutes les bonnes marques

Machines à café, fers à repasser, grils, rasoirs, sèche-cheveux, grilles-pain, robots ménagers, mixers, friteuses, fours à micro-ondes, humidificateurs, radiateurs électriques, aspirateurs, nettoyeurs à vapeur, machines à coudre ...

Novamatic
MW 1100
Four à micro-ondes
Cap. 14 l. 600 W.
2 positions. Timer
30 min.

199.-



Husqvarna
Huskystar 55
Mach. à coudre
7 progr. de points
de couture
et autom. pour
boutonniers.

279.-

Moulinex 1200
Aspirateur
1200 Watt.
Accessoires
intégrés.

139.-

Solis Turbo
Twin 3000
Machine à café
espresso autom.
pour 1 ou 2 tasses,
moulin intégré,
témoin de contrôle,
mise hors circuit
automatique, 1100 W.

- Réparation de toutes les marques
- Toutes les bonnes marques en stock
- Modèles d'occasion et d'exposition
- Garantie du prix le plus bas!

Votre argent sera remboursé si vous trouvez ailleurs, dans les 5 jours, un prix officiel plus bas.

005-2569-160 / 4 x 4

Neuchâtel, rue des Terraux 7 038/ 25 51 51
Marin, Marin-Centre 038/ 33 48 48
La Chaux-de-Fonds, Hyper-Fust,
Bd. des Eplatures 44 039/ 26 11 50
La Chaux-de-Fonds, Jumbo 039/ 26 68 65
Bienne, Hyper-Fust, Rte. Soleur 122 032/ 52 16 00
Bienne, Rue Centrale 36 032/ 22 85 25
Réparation rapide toutes marques 021/311 13 01
Service de commande par Téléphone 021/312 33 37

Et toutes les succursales armourins • innovation

Entreprise (ressort composant de construction en métal) cherche maison associée/agence pour la vente en Suisse romande.

Demandez sous chiffre K 137-733 607, à Publicitas, case postale 758, 9202 Gossau SG.

LE MOMENT EST VENU...

d'être conscient que votre corps n'a pas seulement besoin d'aliments et de sommeil, mais qu'il lui faut des

MASSAGES de :

RÉFLEXOLOGIE (massage des pieds correspondant aux zones des organes du corps) Fr. 35.-
DRAINAGE LYMPHATIQUE Fr. 45.-
SPORTIF (assouplissement-détente-tonifiant) Fr. 45.-
ANTI-STRESS (défatigant-décongestionnant) Fr. 45.-
SHIATSU (régénération) Fr. 45.-
REIKI (rééquilibrage de la force de vie) Fr. 65.-
CURE AMINCISSANTE (10 séances) Fr. 600.-

ADAGE-YLANG, rue de Neuchâtel 39
2034 Peseux. Tél. (038) 31 62 64.

179002-110

PROBLÈMES D'AUDITION ?

NOUVEAUTÉS :
mini-ordinateurs pour malentendants



Aides auditives télécommandées avec sélecteurs d'ambiance. Fournisseur: AI - AVS - AMF - CNA.

Renseignements - Essais - Contrôle gratuit de l'audition

CENTRALE D'APPAREILLAGE ACOUSTIQUE

FONDATION CENTRALES SRLS
Rue Saint-Honoré 2 - 2000 Neuchâtel
Tél. (038) 24 10 20
Ouvert du lundi au vendredi de 8 h à 12 h et de 14 h à 18 h.

Accordez à votre BMW un lifting: révision spéciale printemps.

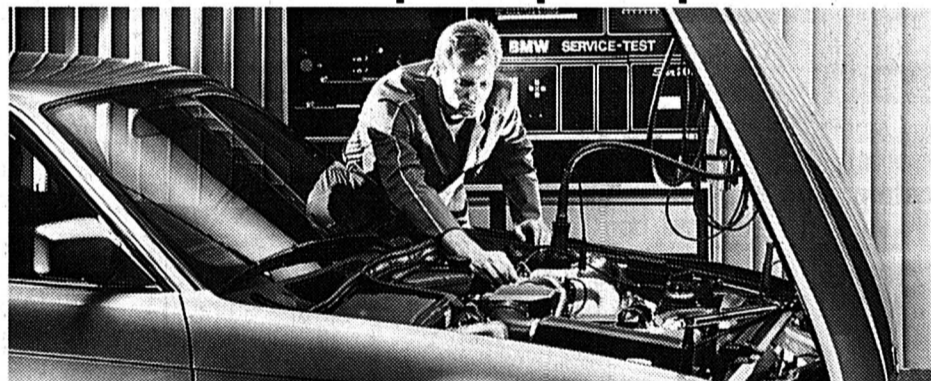

Notre révision complète, comportant des soins intensifs spéciaux, efface sur votre BMW les traces désagréables de l'hiver et la prépare pour le printemps.

Elle préserve ainsi la qualité de votre BMW pour que vous puissiez savourer le plaisir de conduire pendant de nombreux étés. Nous attendons votre appel.

Garage du 1^{er} Mars SA
Hauterive

Rouges-Terres 22-24
Téléphone 038/33 11 44



Plaisir de conduire.

196432-110

1000

Adresser à Banque Procrédit, Fbg de l'Hôpital 1, 2001 Neuchâtel (08.00 - 12.15/13.45 - 18.00 heures) ou téléphoner au **038 - 24 63 63**

BANQUE Xprocrédit

Pour un crédit de fr. 5000.- p. ex. avec un intérêt annuel effectif de 15.0% total des frais de fr. 390.40 pour 12 mois (indications légales selon l'art. 3 lettre I de la LCD). - Le crédit à la consommation est interdit lorsqu'il a pour effet de provoquer le surendettement de l'emprunteur. - (selon Loi sur la police du commerce du Canton de Neuchâtel)

Veuillez me verser Fr. _____
Je rembourserai par mois env. Fr. _____
Nom _____
Prénom _____
Rue _____ No _____
NPA/Domicile _____
Date de naissance _____ Signature _____

J'autorise la Banque Procrédit à utiliser les indications précitées pour l'examen de cette demande et pour la ZEK.

Hubble surprend

Evaluation surprenante de l'âge de l'univers, découverte d'hélium primordial, recherche quasi infructueuse de naines rouges...

Les observations du télescope spatial Hubble commencent à mettre en difficulté certains éléments des modèles d'explication du cosmos.

L'Agence spatiale européenne (ESA) a fait un premier bilan cette semaine des observations d'Hubble au terme d'une année de fonctionnement, après sa réparation lors d'une mission de la navette spatiale, en décembre 1993, dont l'astronaute vaudois Claude Nicollier avait fait partie.

— Les observations d'Hubble, a notamment affirmé Duccio Macchetto, chef des programmes scientifiques à l'Institut du télescope spatial Hubble (STScI), à Baltimore (Maryland), vont nous conduire à modifier notre vision de l'univers.

Et ce n'est qu'un début, puisque le télescope devrait fonctionner une quinzaine d'années.

Un univers plus jeune

L'un des problèmes cruciaux de la cosmologie, par la détermination de la constante de Hubble, c'est-à-dire l'expression de l'expansion et donc de l'âge de l'Univers, a conduit, en octobre dernier, à un résultat surprenant. En étudiant les observations de céphéides (des étoiles variables aux fluctuations régulières et connues) au sein d'une galaxie de l'amas de la Vierge (M 100), une équipe de chercheurs a pu conclure à un âge de l'univers compris entre 7 et 14 milliards d'années, c'est-à-dire moins qu'estimé généralement, et, surtout, moins que celui de certaines étoiles.

Ce résultat invraisemblable aurait-il pour origine une mauvaise compréhension de l'expansion de l'univers ? Optimiste, M. Macchetto pense que cette constante de Hubble pourra être déterminée avec une précision de 10 % d'ici deux à trois ans.

Autre découverte: la rareté de certaines étoiles, les naines rouges, qui, selon certains astronomes, auraient pu constituer une part importante de la matière sombre, la matière invisible dont l'existence est postulée pour expliquer le mouvement des galaxies. Ainsi, résume Francesco Paresce, chercheur de la «Caméra à objets faiblement lumineux» (FOC/«Faint object camera», instrument européen d'Hubble), le problème de la matière sombre se complique.

Découverte d'hélium

Le Télescope spatial, en revanche, a confirmé les hypothèses sur la composition de l'univers à ses débuts (90 % d'hydrogène, 10 % d'hélium) en détectant, pour la première fois, de l'hélium primordial dans le milieu intergalactique traversé par la lumière d'un quasar lointain, Q 0302-003.

Bref, Hubble ne fait qu'entamer sa carrière et devrait continuer à apporter des résultats inattendus. En 1997, a rappelé Roger Bonnet, directeur des programmes scientifiques de l'ESA, une navette devrait procéder au remplacement des deux spectrographes actuels par un seul, plus perfectionné, et à l'installation d'une caméra infrarouge. En 1999, la FOC devrait être démontée et céder la place à l'«Advanced Camera». Durant cette mission, le télescope devrait également être placé sur une orbite plus élevée. / ats

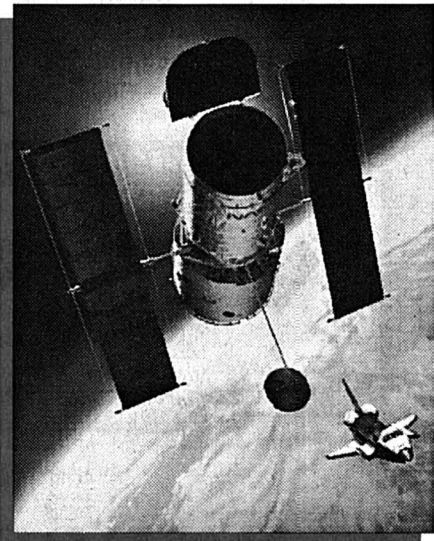

HUBBLE - Ici avec la navette Endeavour. archives

Petit garçon, grande opération

Chantal appelle La Ligne tout affolée:

— Mon petit garçon de 6 ans doit se faire opérer prochainement d'un phimosis. Quand je lui en parle, il pleure et dit qu'il ne veut pas... Comment le rassurer?

Le phimosis est une étroitesse excessive du prépuce, c'est-à-dire de la peau qui recouvre le bout du pénis (le gland). Il peut être congénital ou acquis à la suite d'une infection ou d'un traumatisme.

Pour le fils de Chantal, la situation est claire: une intervention chirurgicale s'impose. Il arrive cependant que la malformation ne soit pas détectée dans la petite enfance. D'une part, la circoncision est moins pratiquée qu'autrefois; d'autre part, les mères ne se sentent pas toujours à l'aise pour «décalotter» le gland à des fins hygiéniques. Résultat: la malformation se découvre tardivement, lors des premières masturbations ou des premiers rapports sexuels — qui pourront être douloureux, voire impossibles. On imagine les conséquences psychologiques...

Chantal commencera par expliquer à son fils ce que le médecin va faire, et pourquoi: en gros, qu'il va lui enlever la petite peau pour que son pénis puisse mieux s'allonger. Il faudra aussi parler de l'hôpital, de la narcose... Le cas échéant, elle pourra demander au pédiatre ou au chirurgien de compléter ses explications.

Ça, c'est l'aspect rationnel. Mais il y a aussi, dans l'inquiétude de ce petit garçon (et de Chantal), tout ce qui concerne l'étrange et «affolant» différen-

ce des sexes. Chez le petit garçon, cette interrogation se situe beaucoup au niveau du pénis: car c'est grâce à lui qu'il reconnaît son corps comme masculin. Après tout, les filles n'en ont pas. Mais pourquoi, qu'est-ce qui leur est arrivé? L'ont-elles perdu? Et lui, pourra-t-il le perdre un jour? Quel souci!

De plus, il voit bien que son petit zizi n'est vraiment pas grand chose à côté du sexe paternel. Va-t-il grandir un jour? Et comment? (Notons ici, en passant, qu'une des fonctions de la masturbation, à cet âge-là, sera précisément de fournir l'assurance que «ça tient» et que «ça s'allonge»).

Bref, pour ces petits garçons, le monde est plein de mystères et de dangers. Pour les affronter, ils vont — n'en déplaise aux mamans — s'inventer toutes sortes d'«armes». Vous en doutez? Emmenez vos enfants (et petits-enfants) voir le film «Richard et les livres magiques» qui passe actuellement sur les écrans. Regardez les personnages masculins: tous sont munis d'épées, de sabres, de couteaux, à la seule vue desquels les ennemis

Par Mary Anna Barbey



décampent. Moi, je trouve ça assez ennuyeux, mais mon petit-fils a adoré...

En tout cas, le message est clair: quand on est du genre masculin, mieux vaut tenir le scalpel par le bon bout.

Mais justement: l'enfant qui affronte une opération, surtout si elle «vise» les organes sexuels, ne tient pas du tout le scalpel. Il sera donc difficile de le rassurer complètement.

Peut-être qu'il faut l'admettre. Accepter de vivre avec un peu d'angoisse, la sienne et celle de l'enfant. Et quand elle devient trop forte, savoir que le seul véritable antidote, c'est l'imaginaire. D'où les histoires, toutes les histoires dans lesquelles de petits garçons deviennent grands et forts et tuent les dragons, sauvent des princesses et vivent ensuite heureux... à l'aise dans leurs peaux d'homme.

M.A. B.

● Cette rubrique est réalisée en collaboration avec La Ligne (156 75 540), ainsi que l'Association suisse des conseillères en planning familial et l'ISPA.

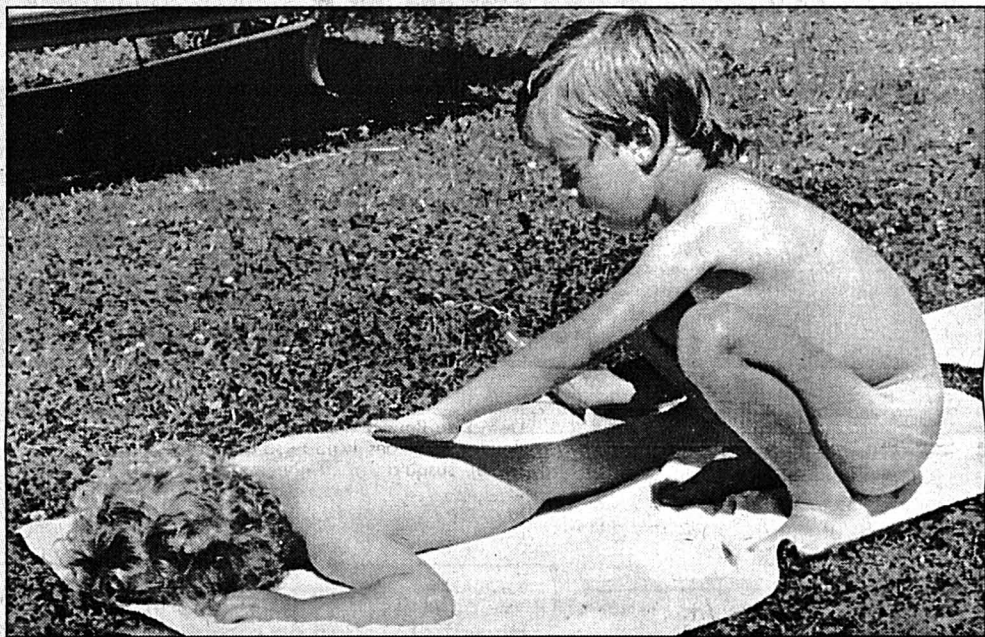

INTERROGATIONS - «Pourquoi les filles n'ont-elles pas de zizi?» archives

REX

Tél. 25 55 55

Dès aujourd'hui en 1^{re} suisse

12 ans

Chaque jour à 15 h et 20 h 30. Ve, sa, noct. à 23 h
L'Immortel McLeod aspire enfin à une vie calme. Son ennemi Immortel Kane va contribuer au contraire...

CHRISTOPHER LAMBERT · MARINO VAN PEEBLES

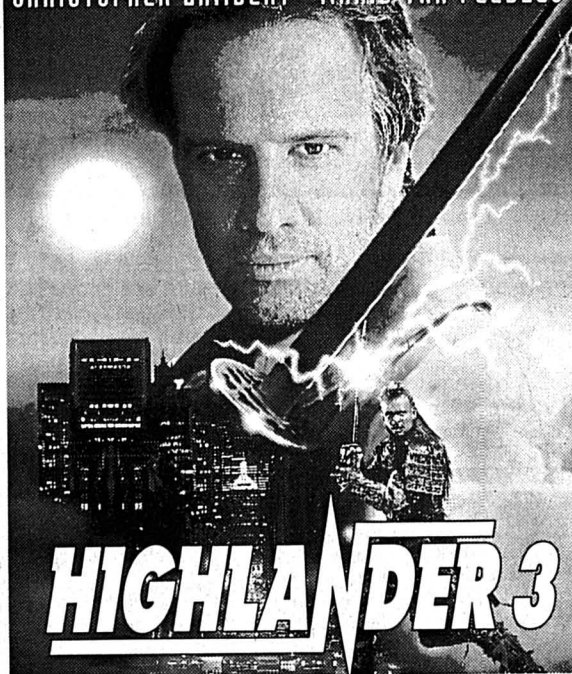

HIGHLANDER 3

APOLLO 1

Tél. 25 21 12

Dès aujourd'hui en 1^{re} suisse

Pour tous

Chaque jour à 15 h [17h45 V.O. s-t fr/all] et 20 h 15
Ve, sa, noct. à 23 h 15. Lundi: toutes les séances en V.O.

Un film que vous n'oublierez jamais!

JODIE FOSTER · LIAM NEESON



Elle est différente de nous...
Et pourtant tout nous porte vers elle.
Découvrez...

Nell

UN FILM DE MICHAEL APTED



- Meubles rotin de qualité
- Créations italiennes
- Vaste assortiment
- Prix attractifs
- Riche palette de couleurs, etc.

Chambres à coucher, salons, salles à manger, bibelots, miroirs, étagères, petits meubles, etc.

BOUTIQUE ROTIN

Chaussée de la Boine 2
Neuchâtel - Tél. 24 14 00 178314-110

ARCADES

Tél. 25 78 78

Dès aujourd'hui

reprise

exceptionnelle

Chaque jour à 17 h 45

PRIX LOUIS DELLUC

8 NOMINATIONS AUX CÉSARS 95!

LES ROSEAUX SAUVAGES



UN FILM DE ANDRÉ TÉCHINÉ

Boutique ● PP ●

Tess Schurch

Coq-d'Inde 20
vis-à-vis Tosalli Sport

500 PAIRES

CHAUSSURES
DAME & HOMME

à 50%

du prix initial 59970-110

Ouvert de ma-sa l'après-midi

A vendre ou à louer au Val-de-Ruz

Hôtel-restaurant

Bonne réputation.

Ecrire sous chiffres C 028-12435,
à Publicitas, case postale 1471,
2001 Neuchâtel 1. 196397-152

Cabaret bar-dancing + hôtel



Les Brenets-Frontière (NE)

À VENDRE OU
À REMETTRE

Prix avantageux.

Ecrire à case postale 1064
1820 Montreux. 196549-152

A remettre proche
de Neuchâtel 179118-152

SALON DE COIFFURE

Petit loyer de Fr. 350.-.
Petite reprise de Fr. 25.000.-.
Tél. (077) 22 22 34.

Urgent, raison de santé à remettre au
Locle

café-restaurant

50 places, bien situé, bonnes conditions.
Pour tous renseignements:
Tél. 039/31 56 39. 196545-152

LIQUIDATION TOTALE

BIJOUTERIE
OR + ARGENT
50%
ÉTAIN 50%

OPTIQUE
70% 50%

Dernière semaine

J A G G I

La Neuveville - Tél. 038/51 36 06 196556-110

CINEMAS

NEUCHÂTEL

APOLLO 1, 2, 3 (252 112)

NELL 15h - (17h45 v.o. st. fr/all.) - 20h15 - (ve/sa. aussi noct. 23h15). Pour tous. Première suisse. Film de Michael Apted, avec Jodie Foster et Liam Neeson. Une cabane de rochers sur les berges d'un lac perdu au coeur des Blue Mountains de Caroline du Nord. C'est dans ce site sauvage, coupé du monde que Nell a vécu toute sa jeunesse s'inventant son propre langage, mystérieux et enfantin, à la mesure des émotions intenses qui l'habitent et qu'elle n'a jamais pu partager.

ELISA 15h - 20h30. 16 ans. 4e semaine. Film de Jean Becker, avec Gérard Depardieu, Vanessa Paradis. Une adolescente recherche son père qu'elle n'a pas connu, pour se venger de la tragédie dont il est responsable et qui a coûté la vie de sa mère.

CYCLE BILLY WILDER/LA GARÇONNIÈRE (1960) 17h45 (v.o. st. fr/all.). TERMINAL VELOCITY (Ve/sa. noct. 23h15). 12 ans. 3e semaine. Film de Deran Sarafian, avec Charlie Sheen et Nastassja Kinski.

RIABA MA POULE 18h - 20h30 (v.o. st. fr/all.). 12 ans. Première suisse. Film de Andreï Konchalovsky, avec Inna Tchourikova et Alexandre Sourine. Les notions de démocratie et de capitalisme sont accueillies avec autant de chaleur qu'un commando de martiens. Les Russes, après s'être plaints pendant 50 ans des rigueurs du communisme, semblent aujourd'hui préférer une misère garantie à un progrès risqué et imprévisible. Assia est la porte-parole dans son petit village, jusqu'au jour où sa poule lui a pondue... un oeuf en or. Être ou ne pas être riche, voilà la douloureuse question... Comédie amère et sévère sur l'état actuel de la Russie.

UN INDIEN DANS LA VILLE 15h, pour tous. 10e semaine. Film de Hervé Palud, avec Thierry Lhermitte et Patrick Timsit.

LA RIVIERE SAUVAGE (Ve/sa. noct. 23h15). 12 ans. 4e semaine. Film de Curtis Hanson, avec Meryl Streep et Kevin Bacon. Une folle aventure à travers les rapides les plus dangereux d'Amérique.

ARCADES (257 878)

STAR GATE 15h - 20h15 - (ve/sa. aussi noct. 23h). 12 ans. 3e semaine. Film de Roland Emmerich, avec Kurt Russell, James Spader et Jaye Davidson. En perçant le mystère de la Pyramide de Giseh, un scientifique et un ancien militaire vont pénétrer dans un monde mélangeant science-fiction et histoire.

LES ROSEAUX SAUVAGES 17h45. 12 ans. 1ère semaine. Prix Louis Delluc 1994: Meilleur film français de l'année. 8 nominations aux César 1995. Film de André Téchiné, avec Elodie Bouchez, Gaël Morel et Stéphane Rideau. 1962. Dans un lycée de province débarque un jeune pied-noir plein de haine, qui va perturber un petit monde tranquille et à l'abri...

BIO (258 888)

RICHARD AU PAYS DES LIVRES MAGIQUES 15h. Pour tous. Première suisse. Film de Joe Johnston et Maurice Hunt, avec Macaulay Culkin et Christopher Lloyd. Il était une fois... un pays où l'Aventure et la Magie régissent en maîtres, où tout est possible et où tout peut arriver. Un pays où il n'y a plus de logique et où la vérité s'appelle Imagination.

QUIZ SHOW (17h30 v.o. st. fr/all.) - 20h15. Pour tous. Première suisse. Film de Robert Redford, avec John Turturro, Ralph Fiennes et Christopher McDonald. Chaque mardi soir, des millions de téléspectateurs suivent les prestations de Charles Van Doren au jeu d'érudition «Twenty-One» (quiz show). Aucune question n'était trop difficile pour lui, l'homme paraissant infaillible. Mais un jour, l'Amérique découvrit la vérité... S'inspirant d'un authentique scandale des années 50, Redford démonte la mécanique des jeux audiovisuels.

HARCELEMENT (Ve/sa. noct. 23h15). 16 ans. 7e semaine. Film de Barry Levinson, avec Demi Moore et Michael Douglas.

PALACE (255 666)

JUNIOR 15h - 18h - 20h30 - (ve/sa. aussi noct. 23h). 12 ans. 4e semaine. Film de Ivan Reitman, avec Arnold Schwarzenegger, Danny DeVito, Emma Thompson. Ivan Reitman forme à nouveau, avec Arnold Schwarzenegger et Danny DeVito, le duo gagnant de «Jumeaux» et leur adjoint, une complice de charme, Emma Thompson, pour signer la comédie de ce début d'année 1995.

REX (255 555)

HIGHLANDER 3 15h - 20h30 - (ve/sa. aussi noct. 23h). 12 ans. Première suisse. Film de Andy Morahan, avec Christophe Lambert, Mario Van Peebles et Deborah Unger. Du XVIe siècle à nos jours, l'immortel Connor MacLeod a parcouru le monde. Aspirant à une vie calme, il adopte un enfant. Mais Kane, son ennemi, le relance et réveille en lui le guerrier.

COUPS DE FEU SUR BROADWAY (18h, v.o. st. fr/all.). 12 ans. 5e semaine. Film de Woody Allen, avec John Cusack et Dianne Wiest. Une satire du monde du spectacle.

STUDIO (253 000)

GAZON MAUDIT 15h - 18h - 20h30 - (ve/sa. aussi noct. 23h). 16 ans. 2e semaine. Film de Josiane Balaska, avec Josiane Balaska, Victoria Abril, Alain Chabat, Miguel Bosé et Ticky Holgado. Laurent et Loli ont deux enfants et forment un couple heureux. Mais cette belle harmonie va se lézarder, bêtement, quand une fille nommée Marijo tombe en panne avec son camping-car, juste devant leur maison. Laurent et Marijo n'ont qu'un point en commun, mais de taille: ils aiment tous les deux les femmes.

Les commentaires relatifs aux salles de Neuchâtel sont communiqués par la direction de Cellis-ci.

LA CHAUX-DE-FONDS

ABC: 20h30, ARTHUR RIMBAUD, UNE BIOGRAPHIE, 14 ans. CORSO: 16h30, 18h45, 21h, GAZON MAUDIT, 16 ans. EDEN: 14h, RICHARD AU PAYS DES LIVRES MAGIQUES, pour tous. 18h30, 21h, MURIEL'S WEDDING, 12 ans. PLAZA: 16h, 18h30, 21h, STARGATE, 12 ans. SCALA: 14h30, 21h, COUPS DE FEU SUR BROADWAY, 12 ans. 16h30, 18h45, ELISA, 16 ans.

COUVET

COLISÉE: 20h30, JUNIOR, 12 ans.

LA NEUVEVILLE

CINEMA DU MUSÉE: fermé pour cause de rénovation.

BIENNE

APOLLO: 15h, 20h15, (ve/sa. aussi noct. 22h30), (v.o. st. fr/all.), HIGHLANDER 3 - LA LEGENDE.

LIDO 1, 2: 15h, 20h30, (v.o. st. fr/all.), MURIEL'S WEDDING, 17h15, (v.o. st. fr/all.), FORREST GUMP, (ve/sa. noct. 22h45), (v.o. st. fr/all.), LA RIVIERE SAUVAGE - THE RIVER WILD, 15h, 20h15, (ve/sa. aussi noct. 23h), (v.o. st. fr/all.), QUIZ SHOW, 17h45, (v.o. st. fr/all.), LES ROSEAUX SAUVAGES.

REX 1, 2: 15h, 20h30, (ve/sa. aussi noct. 22h45), (v.o. st. fr/all.), TERMINAL VELOCITY. Chaque jour, le bon film, 17h45, (v.o. st. fr/all.), MIDNIGHT COWBOY. 15h, (parlé all.), ANDRÉ, 17h45, 20h15, (ve/sa. aussi noct. 22h45), (v.o. st. fr/all.), LAMERICA.

PALACE: 15h, 17h15, 20h15, (ve/sa. aussi noct. 23h), (v.o. st. fr/all.), COLOR OF NIGHT.

STUDIO: 15h, 17h15, 20h15, (ve/sa. aussi noct. 23h), (v.o. st. fr/all.), ONLY YOU.

DANCINGS

Neuchâtel - Jusqu'à 2h: Le Vieux-Vapeur, Le Red Club (ve/sa 4h); Jusqu'à 4h: (Danse et attractions) L'ABC, Le George V (di. fermé), La Rotonde, Le Big Ben, L'Escale, Le Frisbee, Le Dauphin (di. fermé), Le Scotch, Le Shakespeare (lu fermé), American Café Liberty's.

Entre-deux-Lacs - Jusqu'à 2h: Le Saloon, Le Landeron (dim. fermé).

Entre-deux-Lacs - Jusqu'à 2 h: Le Raisin chez Milly Imer (fermé le lundi).

Jusqu'à 3h30: Cabaret Extasy, Disco Fun-Club, Thielle.

District de Boudry - Boudry's Club Cabaret, Boudry (lu/ve des 17h30 - sa des 21h30, di fermé). Jusqu'à 2h: La Bombarde, Chez-le-Bart. Jusqu'à 3h: Dancing de l'Hippocampe (anc. chez Gégène) ve. sa. 3h - di. 1h (lundi fermé).

Val-de-Ruz - Jusqu'à 2h: Le Cotton's, Les Geneveys-sur-Coffrane (ve/sa 3h, lu fermé).

Val-de-Travers - Jusqu'à 2h: L'Alambic, Fleurier, Le Pont, Couvet.

Montagnes - Jusqu'à 2h: Le Cesar's (ve/sa 4h, lu fermé). Jusqu'à 4h: La Boule d'Or, Le Club 55, Le Domino, le Rodéo, Le Scotch, La Chauch-de-Fonds; Le Memphis, Le Locle; Le Butterfly, Les Brenets.

AGENDA CANTON

AA: Alcooliques Anonymes, jour et nuit (038) 422352 ou (039) 23 24 06.

ANSB: (Association neuchâteloise de services bénévoles). Brévards 1a, Neuchâtel (lun/ven. 8h30 - 11h30), (038) 24 06 00.

Al-Anon: Aide aux familles d'alcooliques; permanence (039) 24 15 35.

SOS Alcoolisme: (038) 25 19 19.

Aide aux victimes d'abus sexuels: SAVAS (lundi 8-11h et 16-20h, mardi 8-11h et 14-18h, jeudi 8-11h). (039) 2879 88.

ANAAP (Association neuchâteloise d'accueil et d'action psychiatrique): aide aux personnes souffrant de troubles psychiques et à leur entourage. Permanence du mardi au vendredi 14-16h. Rencontre: jeudi dès 17h30. (038) 2110 93.

Anneau blanc: soutien aux victimes de crimes et de violence (038) 53 51 81.

ASLOCA, information et défense des locataires: (mardi 14h30-19h30) (038) 24 54 24.

Avivo: permanence: rue du Seyon 2, Neuchâtel (mardi 9-11h) (038) 257860.

Centre «Prévention et Santé»: Colombier, rue Haute 21. Permanence du lundi au vendredi 14-18h. (038) 41 36 08.

Chômeurs: Association pour la défense des chômeurs du Littoral neuchâtelois (ADCN). Bureau social: Ecluse 57, Neuchâtel (038) 25 99 89 (matin). Permanence: accueil: fbg de l'Hôpital 24 (sois-sol), Neuchâtel (mardi/mardi 8h15-10h30).

Consommateurs information: Neuchâtel, fbg Hôpital 19a (mardi 14-17h). (038) 24 40 55.

Consultations conjugales: (038) 25 01 78 ou (039) 28 28 65; service du Centre social protestant: (038) 2511 55; (039) 28 37 31.

Diabète: permanence: rue Fleury 22, Neuchâtel. (038) 24 68 01 (après-midi). Secrétariat: Paix 75, La Chauch-de-Fonds (039) 23 13 55 (lu-ve 14-17h).

Femmes information: permanence du Centre de liaison, fbg de l'Hôpital 19a, Neuchâtel (jeudi 14-16h) (038) 2440 55.

Invalides: Association Suisse des Invalides (ASI): rue de la Côte 76, Neuchâtel permanence-inform. et orientation (mercredi 13h30-17h30) (038) 24 12 34.

Information diabète: Rue Fleury 22, Neuchâtel, 24 68 01, secrétariat lu-ve 14h-17h.

Jeunes handicapés: service de dépannage lu/ma (039) 3141 31 me et ve (038) 55 14 55 je (039) 2685 60, (9-11h).

La Main tendue: (038) 143.

Ligue neuchâteloise contre le cancer: permanence lundi au vendredi 8-11h30 ou sur rendez-vous. (038) 21 23 25.

Maladie menaçant la vie: groupe de soutien, ch. des Rissieux 1 Cressier. (038) 47 31 84 (18-20h).

Mamans de jour: Neuchâtel (038) 33 96 44; La Chauch-de-Fonds (039) 28 27 48; Boudry (038) 42 38 39; Val-de-Ruz (038) 53 24 78.

Médecin de service: en cas d'urgence (038) 111.

Médiation familiale: (038) 25 55 28.

Mouvement des Aînés: rue de l'Hôpital 19, ouvert de 8h à 11h30, (038) 214444

Mouvement de la condition paternelle de Neuchâtel et environs: soutien et conseils dans les cas de séparation et de divorce, CP 843, 2001 Neuchâtel. (038) 31 12 76.

Parents informations: (038) 25 56 46 ou (039) 23 56 16 (lu 18-22h, ma/me 9-11h, jeudi 14-18h).

Planning familial: consultations et informations, fbg du Lac 3, Neuchâtel (038) 207 435 ou 207 436 (lu, ma et ve 14-18h; me 13-19h ou sur rendez-vous).

Pro Infirmis: Maladière 35, Neuchâtel (038) 25 3388 (lu au ve 8-12h/14-17h).

Pro Senectute, Fondation pour la vieillesse: service social, activités sportives, vacances: rue de la Côte 48a, Neuchâtel (038) 24 5656; service animation (038) 25 46 56, matin; service des repas à domicile (038) 25 65 65, matin.

Sida: test anonyme, hôpital des Cadolles (038) 22 91 03 (lu et ve 9-12h; me 9-12h et 14-17h; je 14-17h).

Sida-Info: Peseux (test anonyme sur rendez-vous) (038) 31 13 13.

Secrétariat (038) 31 49 24.

Soins infirmiers: (038) 30 44 00 (heures de bureau).

Aide familiale: (038) 30 47 00, 30 47 01 (heures de bureau).

Croix-Rouge: service de garde de malades à domicile (038) 21 28 05 (lu, me et ve de 14-15h).

Service de sages-femmes à domicile: permanence téléphonique (répondeur) (039) 28 53 54.

Service d'ergothérapie ambulatoire: (038) 24 73 33 (lu au ve 11h30-12h30).

Soins et conseils de santé aux cancéreux: (038) 30 44 00, aux stomisés (038) 24 38 34 (heures de bureau).

SOS Futures mères: (038) 42 62 52.

Télébible: (038) 46 18 78.

Toxicomanie: Drop-in, Chavannes 11, Neuchâtel (038) 24 60 10 (8h30-12h/14h30-19h).

Vétérinaire de garde: le tél. de votre vétérinaire renseigne.

VILLE DE NEUCHÂTEL

Théâtre de la Promenade: 20h, «Les Dialogues», avec J.-Ph. Hoffman et Monique Dittsheim.

Patinoire du Littoral: 20h, Hélène en concert.

Chapelle de la Maladière: 20h15, Le Chœur de Chambre de l'Université de Fribourg. Au programme: Messe en ré de Dvorak.

La Case à Chocs: 22h, Ciné-Club Opaq.

Pharmacie d'office: Bornand, rue St-Maurice/ rue du Concert. Ouvert de 8 à 20h. Hors des heures d'ouverture, le poste de police (0251017) renseigne pour les cas urgents.

Permanence médicale et dentaire: en cas d'absence du médecin ou du médecin dentiste traitant, le (0251017) renseigne pour les cas urgents.

Office du tourisme: rue de la Place-d'Armes 7 (9-12h/13h30-17h30) (038) 254242.

Bibliothèque publique et universitaire: exposition: «Voltaire imprime tout vif: un choix d'édicions suisses 1723-1778»; lecture publique (10-20h); fonds d'étude (10-12h/14-18h); salle de lecture (8-22h).

Bibliothèque des Pasteurs: fbg de l'Hôpital 41, ouverte au public (14-17h30).

Bibliothèque Pestalozzi: (9-12h/14-18h) Fbg du Lac 1. (038) 251000.

Discothèque Le Discobole: (14-18h30) location de disques.

Centre de rencontre et d'accueil: rue du Seyon 2, 3e étage, ouvert dès 14h (038) 245651.

Patinoires du Littoral: (intérieure) fermée pour le concert d'Hélène; (extérieure) 10h15-11h45/13h45-16h15.

Piscines du Nid-du-Crô: (intérieure) (8-22h); (extérieure) fermée.

Musée d'art et d'histoire: (10-17h) exposition: «Going West, art populaire suisse en Amérique», les collections du musée et les collections permanentes.

Musée d'ethnographie: (10-17h) expositions: «A fleur de peau» (bijoux touaregs) et les collections permanentes.

Musée d'histoire naturelle: (10-17h) expositions: «Couleurs Nature», «Brésil, terre de pierres», et les collections permanentes.

Musée cantonal d'archéologie: (14-17h) collections permanentes.

Galerie des Amis des Arts: (14-18h) Marianne Du Bois, peintures.

Galerie Arcane: (14-18h) Fabienne Delapierre (artiste vaudoise) et Dina Papageorgiou (artiste grecque), céramiques.

Galerie de la Tour de Diesse: (14h30-18h30) art contemporain, art africain, objets d'ici et d'ailleurs.

Ecole-club Migros: (10-12h/13h30-17h) Florence Delamadeleine-Tilbury, huiles et aquarelles.

Home de Clos-Brochet: (14-18h) Paul-André Clout, peinture à l'huile.

Passage sous-voie place Pury: panneaux peints par Catherine Aeschlimann.

Péristyle de l'Hôtel-de-Ville: (8-19h) «Énergie dans la cité», Neuchâtel à l'avenir.

Villa Lardy: Av. du Mail 101; (14-17h, sur rendez-vous pris au Musée d'art et d'histoire), salles Aimé Montandon, huiles, gravures encre de Chine.

DISTRICT DE BOUDRY

Pharmacie de service: District de Boudry, contacter le Service des renseignements, (038) 111.

Médecin de service: Région La Béroche-Bevaix, du mercredi 22 février à midi au mardi 28 février à midi (week-end des 25 et 26 février), Dr C. Laperrouza, centrale d'appel (038) 24 13 13; Basse-Areuse (Auvernier - sud des lignes CFF - Colombier, Böle, Rochefort, Brot-Dessous, Champ-du-Moulin, Cortailod, Boudry), centrale d'appel (038) 24 13 13, selon l'horaire suivant: jours ouvrables, de 12h à 14h et de 18h à 8h, jeudi, samedi et jours fériés, de 8h le matin à 8h le lendemain matin; La Côte, centrale d'appel, (038) 31 89 31.

Aide et soins à domicile: La Béroche et Bevaix, Centre de santé CESAR, (038) 55 29 53 - 55 16 67 (après-midi); Centre de santé de la Basse-Areuse, (038) 41 14 24 (heures de bureau).

Accueil et placement d'animaux: Colombier (Cottendart), Refuge de la Fondation neuchâteloise d'accueil pour animaux (FNAA), (038) 41 38 31 ou 61 46 35.

Déchetteries: BOUDRY, sous le viaduc N5 (Ranch), 24h sur 24, du lundi à 7h au samedi à 17h. BEVALIX, Centre Fontanalloz (rue Monchevaux 9), les jours ouvrables de 6h à 20h. CORTAILLOD, chemin de la Rousette, Cort'Agora et hangar des Travaux publics (Cortills 48), les jours ouvrables de 6h à 20h.

Auvernier, bibliothèque pour enfants: 15h30 - 17h.

Boudry, Musée de la vigne et du vin (château): Exposition sur «Les parasites», 14h - 17h.

Cortailod, bibliothèque: 15h30 - 19h.

Gorgier, bibliothèque intercommunale de la Béroche: 15h30 - 19h30.

Vaumarcus, Galerie du château: Exposition de Hedi Turki, croquis, gouache, aquarelle, ouvert tous les jours (sauf lundi) de 8h - 22h.

ENTRE-DEUX-LACS

Pharmacie de service: Pharmacie du Landeron, (038) 51 25 67. Le soir, uniquement sur appel téléphonique.

Soins à domicile: Service de soins à domicile de l'Entre-deux-Lacs, (038) 331807.

Aides familiales: Service d'aide familiale de l'Entre-deux-Lacs, (038) 33 25 75.

Service bénévole de l'Entre-deux-Lacs: (038) 33 23 05 ou (038) 25 30 23 (demander Evelynne Bejean).

Cornaux: Service bénévole, (038) 47 23 44 aux heures des repas. Si non réponse, (038) 47 21 43.

Marin-Epagnier: Association de services bénévoles d'entraide et d'information sociale, (038) 33 13 62, de 8h30 à 10h.

Cressier: Centre d'animation Cornaux-Cressier, pour tous les écoliers dès 13 ans, annexe du château, 1er étage, de 18h à 22h.

Hauterive: Galerie 2016, exposition Claudine Grisel, sculptures, de 15h à 19h.

le Landeron: Galerie Di Maillard, exposition Alexandre Blagoveschenski, aquarelles, sam. de 9h30 à 12h et de 14h à 18h. Dim. fermé.

Marin-Epagnier: Galerie Minouche, exposition Pierre Perret, peintures et toiles, de 14h à 19h.

Bibliothèque du Landeron: Centre des Deux-Thielles, ouvert de 8h30 à 11h30.

Piscine d'Hauterive: Centre sportif, de 17h à 19h, profondeur 120. De 19h à 20h, profondeur 200.

VAL-DE-RUZ

Permanence médicale: votre médecin habituel.

Service de garde des pharmacies du Val-de-Ruz: la gendarmerie renseigne au (038) 24 24 24.

Soins à domicile: (038) 53 15 31 entre 11 et 12h et de 17h30 à 18h, du lundi au vendredi.

Aide familiale: (038) 53 15 31.

Hôpital de Landèves: (038) 53 34 44.

Ambulance: (038) 117.

Cours de sauveteurs: Samaritains Val-de-Ruz Centre, (038) 53 16 32; Val-de-Ruz Ouest, (038) 57 14 08.

Consultations pour nourrissons: Les Geneveys-sur-Coffrane: 1er et 3e mardis du mois, Maison de Commune, de 14h15 à 15h30. Cernier: 2me et 4me jeudis du mois, Comble-Emine 1, de 14h15 à 16h. (038) 256232, de 8h à 9h30.

Office du tourisme: (038) 53 43 34, bureau de l'Association région Val-de-Ruz, rue de l'Épervier 4, Cernier, du lundi au vendredi, de 8h30 à 11h30.

Cernier: Musée des sapeurs-pompiers - un univers passionnant pour tous les âges. Visites sur rendez-vous, contact Edoardo Paganuzzi, (038) 53 40 77.

VAL-DE-TRAVERS

Couvet, hôpital et maternité: (0

Marché de l'emploi

Paraît chaque jour, du lundi au samedi
Délai: l'avant-veille de la parution à 12 h

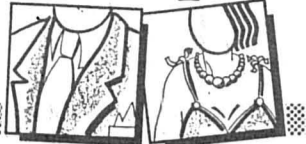

MON PARTENAIRE EMPLOI

Nous sommes à la recherche d'un

INGÉNIEUR ETS

Mécanique

Analyses et développement R & D,
Planification et surveillance de coût et délai,
Analyse acceptation des produits,
Etablissement des budgets.

EXPÉRIENCE INDISPENSABLE

Construction et développement de machines unitaires,
très bonnes connaissances d'autocad,
Maîtrise des langues: français, allemand + anglais technique,
Age entre 30 et 40 ans,
Caractère ouvert apte à travailler en team,
Sachant imposer son point de vue.

Si ce profil est le vôtre, envoyez votre dossier complet à
Edio Calani.
Votre dossier sera traité en toute CONFIDENTIALITÉ.

MANPOWER, rue de l'Hôpital 20, case postale 813,
2000 Neuchâtel. ☎ 038/21 41 41.

MANPOWER 35 ANS

Nous engageons

UNE SECRÉTAIRE

Emploi à temps complet.
CFC d'employée de commerce indispensable.

Faire offres à:
Etude MERLOTTI ET CALAME
Avocats et notaires
Place de la Fontaine 4
2034 PESEUX.

179258-236

Société spécialisée dans la vente de tables et accessoires de billard cherche pour sa représentation régionale un

agent indépendant

avec expérience dans la représentation/vente. Motivation et dynamisme indispensables, bonne présentation et sens de l'organisation. Age idéal: 25-45 ans.

Envoyer offres et CV avec photo à: **CHALLENGER BILLARDS**,
route de Denges 28 E, 1027 Lonay.

022-283795

Cherche

aide de cuisine

1½ à 2 heures par jour.
Tél. 25 28 54 de 12 à 13 h.
179236-236

HÔTEL DU VIGNOLE, PESEUX

Cherche pour début mars

SERVEUR ou SERVEUSE + EXTRA

Sans permis s'abstenir.
Tél. 038 / 31 12 40,
demandez Philippe.

179199-236

Travail sympa salaire sympa

Lausanne, ☎ (021) 803 33 53
Neuchâtel, ☎ (038) 33 97 70

179038-236

LE BARON PUB

cherche tout de suite ou à convenir

SOMMELIÈRE

sans permis s'abstenir.
Rue du Milieu 8
2502 Bienne Tél. 032 42 29 16

06-064609/4x4

Auberge à Bevaix engage tout de suite

employée de cuisine

Tél. 46 12 67. 179249-236

CH. RUETSCHI S.A.

Nous cherchons un

DÉCOLLETEUR QUALIFIÉ

ayant de l'expérience dans la fabrication de pièces de précision sur des automates de décolletage (travail en équipe).

Veillez adresser vos offres manuscrites et curriculum vitae à:
Ch. Ruetschi S.A.
Prés-du-Lac 63, 1400 Yverdon.

179270-236

DEMANDES D'EMPLOI

AVIS AUX PME

Souhaitez-vous réduire vos frais généraux?
Etes-vous à la recherche d'un partenaire?
Avez-vous besoin de dynamiser vos ventes?
Recourez aux services de nos conseillers expérimentés.

Adresser offres sous chiffre Q 028-12162, à Publicitas, case postale 1471, 2001 Neuchâtel 1.

196227-238

Ferblantier CFC

15 ans expérience de couverture +

aide-ferblantier-couvreur

avec expérience, cherchent à faire équipe dans entreprise du Littoral neuchâtelois.

Faire offre sous chiffres à L'Express, 2001 Neuchâtel, sous chiffres 238-2662.

179225-238

Jeune homme avec patente

cherche place à responsabilité.

Région Neuchâtel et environs.

Tél. 039/28 94 08

196546-238



Nous aimerions bien faire votre connaissance

Les Etats membres de l'Union Postale Universelle (UPU) souhaitent développer désormais leur marketing à l'échelon international. La Suisse s'est vu confier la direction et la coordination de ces efforts.

Dans cette perspective, la Direction générale des PTT, division principale du marketing des services postaux cherche, pour une durée d'environ 5 ans

un(e) spécialiste en marketing

pour assister le chef du projet.
Cette tâche consiste à analyser le développement du marketing international, à élaborer des bases de marketing, à s'occuper de subteams internationaux, à préparer des réunions professionnelles et thématiques, bref, à être le bras droit du chef de projet.

Nous cherchons une personnalité disposant d'un savoir-faire complet dans le domaine du marketing - préférence sera donnée à un(e) diplômé(e) universitaire - et riche de quelques années d'expériences. Plutôt que des solutions théoriques, nous attendons de cette personne des propositions de mesures et de moyens de marketing adaptés à chaque situation. Priorité donc à la créativité, à la pensée structurée et analytique et à une autonomie très affirmée. Notre spécialiste devra être de langue maternelle française et avoir de bonnes connaissances d'allemand et d'anglais.

Si vous souhaitez en savoir davantage sur les multiples facettes de ce poste, appelez M. Roland Beer au 031/338 65 48 ou envoyez directement votre candidature muni du numéro de référence 013/UPU, à l'adresse suivante:

DIRECTION GÉNÉRALE DES PTT, personnel et organisation Poste, Viktoriastrasse 21, 3030 BERNE.

179272-236

LA POSTE

Commerce de matériaux et outillage, Neuchâtel, cherche

MAGASINIER-LIVREUR

Expérience dans gestion stock sur ordinateur indispensable. Livraisons et représentation avec véhicule utilitaire.
Age souhaité: 23-30 ans.
Entrée à convenir.

Faire offre CP 1818, 2002 Neuchâtel.

196501-236

Nous cherchons un:

MÉCANICIEN DE PRÉCISION

Responsable du département de fabrication et montage, Organisation et planification du travail, Gestion des commandes avec les sous-traitants, Expérience à diriger une équipe (5-10 collaborateurs), Excellentes connaissances des langues française et allemande, Connaissances techniques de l'anglais, Age entre 35 et 40 ans.

Si vous êtes meneur d'homme, ayant envie de travailler dans une entreprise de haute technologie, envoyez votre dossier complet à Edio Calani.

MANPOWER, rue de l'Hôpital 20, case postale 813, 2000 Neuchâtel.
☎ (038) 21 41 41.

60498-235

MANPOWER 35 ANS

Entreprise de mécanique de précision, région lac de Bienne, cherche:

Tourneur conventionnel

Profil souhaité:
Entre 25 et 40 ans.
Connaissances parfaites du tournage conventionnel.
Désirant être formé à moyen terme sur CNC.
Au moins titulaire d'un permis de travail B.

Nous offrons:
Un travail varié.
A moyen terme, formation et travail sur CNC.
Un horaire de travail souple.
Date d'engagement: à convenir.

Ecrire sous chiffres 06-64796 à Publicitas, case postale, 2501 Bienne. 60502-236

Cherchons pour notre bar-salle de jeux à Couvet/NE

sommelière-gérante

avec patente (pas de responsabilité commerciale).
Heures d'ouverture:
Semaine 14 à 23 heures.
Dimanche 12 à 18 heures.
Lundi fermé.
Bon salaire + part au chiffre d'affaires.

Tél. (038) 31 98 50
le matin dès 9 heures.

60500-236

Vous, OK, et personne d'autre

Notre client région Neuchâtel cherche pour son département mécanique un

MÉCANICIEN DE PRÉCISION

sachant travailler de manière autonome et maîtrisant la programmation.

Intéressé? P.-A. Ducommun attend votre appel.

178879-235

Nous cherchons une

SECRÉTAIRE

à mi-temps

- de formation commerciale, au bénéfice de quelques années d'expérience
- bilingue français/allemand
- connaissances informatiques: Windows (Word, Excel).

Lieu de travail: Bevaix.
Date d'entrée: à convenir.

Ecrire à L'EXPRESS
2001 Neuchâtel
sous chiffres 236-5197. 132770-236

OK PERSONNEL SERVICE
Placement fixe et temporaire
Vos services sur VIDEOTEX • OK •
Rue Saint-Maurice 12 • 2000 Neuchâtel • 038/24 31 31

Nous sommes en pleine expansion dans toute la Suisse. Participez à notre développement! Pour notre studio à Neuchâtel, nous cherchons

2 professionnels de la vente dans la branche TV/HiFi/Vidéo/Photo

Pour répondre à nos attentes, vous possédez une formation complète dans le domaine commercial, la branche Radio/TV ou dans l'hôtellerie, une expérience dans la vente d'assurances, de meubles, ou de voitures peut également vous être très utile pour cette activité exigeante, en contact avec la clientèle. Age idéal: 25-38 ans.

Vos connaissances humaines, votre excellent sens du contact, votre engagement et votre force de conviction vous permettront d'atteindre vos objectifs: notre système de salaire basé sur les performances vous offrira une excellente rétribution. Selon vos qualifications, vous aurez également la possibilité de devenir directeur de succursale.

Intéressé? N'hésitez pas à envoyer votre dossier, avec photo, à M. Bellitto

Ing. dipl. Fust Centre Commerciale,
Chemin du Crosset 7, 1024 Ecublens

Vous, OK, et personne d'autre

Mandaté par notre client région Neuchâtel, nous cherchons un

MÉCANICIEN DE PRÉCISION

maîtrisant tous les domaines de la mécanique conventionnelle et CNC.

Nous proposons un poste de

MÉCANICIEN POLYVALENT

Intéressé? Contactez P.-A. Ducommun pour toutes informations.

178881-235

FUST
TV/HIFI/VIDEO, PHOTO, PC

OK PERSONNEL SERVICE
Placement fixe et temporaire
Vos services sur VIDEOTEX • OK •
Rue Saint-Maurice 12 • 2000 Neuchâtel • 038/24 31 31

UNIVERSITÉ DE NEUCHÂTEL FACULTÉ DES LETTRES

MISE AU CONCOURS

En raison du départ de la titulaire, la Faculté des lettres de l'Université de Neuchâtel met au concours

une charge de cours de 2 heures hebdomadaires en psychologie générale et sociale au bénéfice du Cours pour la formation d'orthophonistes

Titre exigé: doctorat ou titre équivalent
Entrée en fonction: 1^{er} octobre 1995
Traitement: légal
Obligations: légales

Les places mises au concours à l'Université sont ouvertes indifféremment aux femmes et aux hommes.

Les demandes de renseignements peuvent être adressées au directeur des Cours pour la formation d'orthophonistes, Faculté des lettres, Espace Louis-Agassiz 1, 2000 Neuchâtel, tél. (038) 20 83 14.

Les candidatures doivent être présentées, avec curriculum vitae, travaux, publications scientifiques et références au Département de l'enseignement universitaire, Château, CH-2000 Neuchâtel, jusqu'au 31 mars 1995.

179198-236

L'EXPRESS

Pour tout nouvel abonnement annuel

Économisez Fr. 351.-

à l'année par rapport à l'achat au numéro.

+ 1 mois gratuit

BULLETIN DE SOUSCRIPTION

Je souhaite recevoir **L'EXPRESS** 1 mois à l'essai

Je m'abonne régulièrement par:

- trimestre Fr. 71.-
- semestre Fr. 135.-
- année Fr. 253.-
- ou abonnement temporaire de mois

☑ marquer d'une croix ce qui convient

Code Sect. Bande JA Taxe Port AV

L'EXPRESS

A découper et à conserver

AVIS MORTUAIRES

CRESSIER



J'ai combattu le bon combat,
J'ai achevé la course,
J'ai gardé la foi.
II Timothée 4: 7

Madame et Monsieur Sylvia et Auguste Tschan-Perso, à Genève, leurs enfants et petits-enfants;

Madame et Monsieur Edmée et André Meyer-Perso, à Genève, leurs enfants et petits-enfants;

Monsieur Armand Perso, à Cressier;

Madame Simone Crettenand-Perso, à Genève, ses enfants et petits-enfants;

Monsieur et Madame Gérard et Martine Perso-Veillard, à Peseux et leurs fils Pascal et Fabien,

ainsi que les familles parentes et amies,

ont le chagrin de faire part du décès de

Monsieur

Maurice PERSOZ

leur cher frère, beau-frère, oncle, neveu, cousin, parrain, parent et ami, enlevé à leur tendre affection après une longue maladie supportée avec courage, dans sa 71^{me} année, muni des sacrements de l'Eglise.

2088 Cressier, le 23 février 1995.
(Home Saint-Joseph)

La récitation du chapelet aura lieu à l'église, vendredi 24 février, à 20 heures.

La messe de sépulture sera célébrée en l'église catholique de Cressier, samedi 25 février, à 10 heures, suivie de l'ensevelissement.

Domicile mortuaire: home Saint-Joseph, Cressier.

Adresse de la famille: Monsieur Gérard Perso
Jâmes-Paris 8, 2034 Peseux

Si vous désirez honorer la mémoire du défunt, vous pouvez penser
à la Ligue neuchâteloise contre le cancer (CCP 20-6717-9)

R. I. P.

Il ne sera pas envoyé de lettre de faire part, cet avis en tenant lieu.

201149-78

La société des Vignerons de Cressier a le pénible devoir de faire part du décès de

Monsieur

Maurice PERSOZ

membre actif et membre d'honneur de la société.

196704-78

La section Treymont du Club Jurassien a le pénible devoir de faire part à ses membres du décès de

Monsieur

Roger BALTENSBERGER

membre vétéran.

201151-78

LES VERRIÈRES

Repose en Paix.

La famille, les amis et connaissances de

Monsieur

Jean BARBEZAT

Facteur retraité

ont le chagrin de faire part de son décès, survenu le 22 février 1995, au Home médicalisé des Sugits à Fleurier, à l'âge de 88 ans.

Les Verrières, le 22 février 1995.

Ce qui fait la valeur d'un homme,
c'est sa bonté.

Prov. 19:22.

Le culte sera célébré au temple des Verrières, vendredi 24 février à 14h30, suivi de l'incinération sans suite à Neuchâtel.

Domicile mortuaire: Home médicalisé des Sugits, à Fleurier.

Domicile de la famille: Monsieur Frédy Mast,
Molésion 7, 1305 Penthelaz/VD.

Il ne sera pas envoyé de lettre de faire part, le présent avis en tenant lieu

201147-78

Que ton repos soit doux
comme ton cœur fut bon.

La famille et les amis de

Madame

Marguerite VOISARD

née WIDMER (dite «Tanti»)

ont le grand chagrin de faire part de son décès.

Famille Roger Rätz-Lavanchy
Cornaux

Cet avis tient lieu de faire-part.

179297-78

Electricité: une grave défaillance

Grave défaillance dans le réseau électrique de la commune de Saint-Blaise. Dans la nuit de mercredi à hier vers 4 h, une interruption de courant s'est produite sur l'ensemble du réseau communal. En revanche, le courant n'a pas pu être rétabli immédiatement dans les quartiers proches de la rue de la Musinière, a indiqué Jean-Frédy Wild, directeur, conseiller communal et directeur des Services industriels. Après des recherches, il a été constaté que la conduite d'alimentation de l'usine Fael avait été rompue non loin du transformateur de Vigner, sous la voie du chemin de fer

Berne-Neuchâtel en un point où une réparation rapide s'avérait impossible. La panne d'électricité a eu pour effet de mettre hors service pendant toute la journée tout l'outil de travail de Fael SA et pratiquement tout le personnel de production, environ 120 personnes, a été mis au chômage technique. L'activité de l'entreprise reprendra aujourd'hui grâce à un générateur mobile. Quant au rétablissement de l'alimentation par la conduite électrique, il ne pourra pas être réalisé avant quelques jours.

◇ C. Z.

AVIS MORTUAIRES

CERNIER

Notre Amour repose près
de son arbre.
Un soleil s'est éteint,
il fait froid.

Monsieur et Madame Philippe et Catherine Zimmerli-Blandenier,
Johan et Caroline, à Cernier;

Monsieur et Madame Fritz et Edwige Zimmerli, à Cernier;

Monsieur et Madame Jacques et Cécile Blandenier, à Chézard;

Madame Micheline Blandenier, à Valangin;

Monsieur et Madame Alain et Béatrice Schwab-Zimmerli,
Dominique et Arnaud, à Neuchâtel;

Monsieur et Madame Denis et Isabelle Etter-Zimmerli,
Frédérique et Maxence, à Préverenges;

Monsieur et Madame Vincent et Patricia Blandenier-Schlatter,
Quentin et Lucie, à La Chau-de-Fonds;

Monsieur Christophe Blandenier, à Chez-le-Bart;

Monsieur et Madame Ami et Nelly Berdoz, à Fontainemelon;

Monsieur et Madame Willy et Paula Stähli,
Manuela et Pamela, à Cernier,

ainsi que les familles parentes et amies,

ont la profonde douleur de faire part du décès de

LUCAS

leur très cher fils, frère, petit-fils, neveu, cousin, arrière-petit-fils, filleul, enlevé à leur tendre affection dans sa 2^{me} année.

2053 Cernier, le 23 février 1995.
(Rue Henri-Calame 12)

La cérémonie d'adieu sera célébrée au temple de Cernier, samedi 25 février, à 10 heures, suivie de l'incinération.

Prière de ne pas envoyer de fleurs, vos dons peuvent être versés
à la Fondation Théodora Clown pour les enfants hospitalisés,
Aubonne (CCP 10-61645-5)

Cet avis tient lieu de lettre de faire part.

201148-78

Le Conseil de fondation de la Caisse de pensions du Centre suisse d'électronique et de microtechnique SA a le chagrin de faire part du décès de

Mademoiselle

Colette JEANNERET

sa dévouée secrétaire pendant de nombreuses années.

60542-78

La FSG Fontaines a le pénible devoir de faire part du décès de

Monsieur

André STEUDLER

père de Chantal Tanner, membre de la Société.

179304-78

REMERCIEMENTS

La famille de

Mademoiselle

Pierrette BLANDENIER

prie toutes les personnes qui l'ont entourée durant sa longue maladie et qui ont manifesté leur amitié par leur présence, leurs messages, leurs envois de fleurs ou leurs dons lors de son décès, de trouver ici l'expression de sa vive reconnaissance.

Peseux, février 1995.

179300-79

De tout cœur et avec une profonde émotion, la famille de

Monsieur

Charles GAILLE

vous remercie de l'affection et du soutien que vous lui avez témoignés dans son immense chagrin. Elle vous prie de croire à sa vive reconnaissance.

Peseux, février 1995.

132789-79

ACCIDENTS

SAVAGNIER

■ COLLISION - Hier vers 11 h, une voiture conduite par une habitante de Fenin, circulait sur la route de la Tuilière à Savagnier, du centre du village en direction du nord. A la hauteur de la ferme No 7, la conductrice a bifurqué à gauche afin de se rendre devant cette dernière. Lors de cette manœuvre, une collision se produisit avec une automobile conduite par une autre habitante de Savagnier, qui arrivait en sens inverse. /comm

NEUCHÂTEL

■ CYCLOMOTORISTE BLESSÉ - Hier vers 17h15, une voiture conduite par une habitante de Neuchâtel circulait sur le chemin des Mulets à Neuchâtel en direction du pont du Mail avec l'intention d'emprunter la rue de Bel-Air. A ce carrefour, une collision se produisit avec un cyclomoteur conduit par M. C. de Marin qui circulait sur le pont du Mail en direction du chemin des Mulets. Blessé, le cyclomotoriste a été conduit en ambulance à l'hôpital des Cadolles. /comm

ÉTATS CIVILS

COLOMBIER

DÉCÈS - 24.1. Gobet, Henri Georges, originaire de Villarsel-le-Gibloux, né le 10 octobre 1930, domicilié à Colombier, fils de Gobet, Pierre Ernest et de Gobet née Robert, Gabrielle Hedwige, épouse de Gobet née Marmy, Béatrice Anne Cécile, originaire de Villarsel-le-Gibloux, domiciliée à Colombier.

LE LOCLE

NAISSANCE - 17.2. Gabino, Bastien Ezio, fils de Gabino, Ezio et de Buri Gabino née Buri, Dominique Chantal.

PROMESSE DE MARIAGE - 16.2. Boscarino, Jeffrey Jerome Moraga et Johnner, Myriam.

MARIAGE - 20.2. Amez-Droz, Pierre-André et Aboulama, Zineb.

DÉCÈS - 19.2. Vermot-Petit-Outhenin née Forestier, Adeline Germaine, 1899, veuve de Vermot-Petit-Outhenin, Guillaume Antoine. 20. Guyot, Gilbert Abram, 1924, époux de Guyot née von Allmen, Lucette Elise Bertha.



Naissances

Notre petite Valeria
devra partager tous ses «oyoyets»
avec son petit frère

Gian-Luca, Cosimo

arrivé le 22 février 1995

Catia et Mario DE TUTTI-PIERRI

Maternité Fontaine-André 3
Pourtalès 2000 Neuchâtel
201146-377

Nous vous faisons part
de notre bonheur à accueillir au sein de
notre famille le petit

Andrés Daniel

né le 6 juin 1993 à Popagán, Colombie.

Pascale AURET-BERTHOUD,
Jean-Paul et Claudia BERTHOUD
2149 Champ-du-Moulin
196613-377

Elise, Oriane

c'est avec un immense bonheur que
nous t'accueillons dans notre petite
famille. Nous serons toujours prêts à
faire de notre mieux pour toi.

Tes parents qui t'aiment:
Aline et Philippe AMEZ-DROZ
Murgiers 13
2016 Cortaillod

Maternité de la Béroche
Le 22 février 1995 179315-377

Corinne et Denis
BACHMANN sont heureux d'annoncer
la naissance d'

Anaïs

le 22 février 1995

Maternité Rue de Neuchâtel 6
Pourtalès 2034 Peseux
201150-377

A moitié prix

le jus d'orange naturel le plus avantageux en Suisse!

100'000 briques

Spécial jus d'orange «Pura»

Slim Tetra-Pack

avec fermeture

1 litre



Prix d'essai!

-85

au lieu de 1.70



★★★★★
Qualité premium
«100 % naturel»

Max. 5 paquets
par client

le salami «Tipo Milano» coupé le plus
avantageux en Suisse!

Nouveau et
en exclusivité
chez DENNER!

200'000 barquettes

Salami Grotto Spécial

Tipo Milano

coupé

par 100 g

Prix d'essai!

1.35

Max. 5 barquettes
par client

au lieu de 2.70



l'aliment complet pour chats le plus avantageux
en Suisse!

Nouveau et
en exclusivité
chez DENNER!

200'000 barquettes

Miau aliment complet pour chats

au lapin

100 g

Prix d'essai!

-25

au lieu de -.55

Max. 5 barquettes par client



Prix bas permanent!

Miau aliment complet pour chats

au lapin

Boîte de 400 g

avec fermeture à anneau

-70

Prix bas permanent!



Nouveau et
en exclusivité
chez DENNER!

Ces articles sont également disponibles chez les détaillants indépendants des satellites
DENNER! Fr-8/24.2.95

144-52-20/ROC

Nous sommes toujours avantageux!

DENNER
SUPERDISCOUNT

SR Suisse romande

8.40 Coup d'pouce emploi 8.45 Le droit d'aimer 9.10 Top models 9.30 Passe-moi les jumelles (R) 10.20 Erebus: Mer de Ross, vestibule du Pôle. 10.45 Vive les animaux. 11.10 Les feux de l'amour 11.50 Madame est servie. 12.15 Le miracle de l'amour 12.45 TJ-midi 13.00 Les femmes de sable 13.35 Corky 14.25 Profession: reporter E.N.G. 15.10 Matlock Le professeur 16.00 La petite maison dans la prairie. 16.45 Woolf. 17.10 Les Babibouchettes et le kangourou 17.15 Les contes du chat perché. 17.40 Code Quantum. 18.30 Top models 18.55 Tj-titres Météo régionale Météo neige 19.00 Tj-régions 19.15 TéléTrésor Banco Jass 19.30 Tj-soir. Spécial «autoroutes électroniques».

20.00 Météo
20.10 Tell quel

20.40 Jekyll et Hyde
Film anglais de David Wickes (1990)
Avec Michel Caine, Cheryl Ladd (photo)



22.15 Titres
22.20 Ça colle et c'est piquant Avec Sens Unik
23.05 TJ-nuit

23.20 Nocturne:
Cycle Aki Kaurismäki:
Shadows in paradise
Film d'Aki Kaurismäki.

0.30 Ça colle et c'est piquant (R)

TV 5 Europe

12.40 Météo internationale. 12.45 Journal télévisé suisse. 13.05 La maison Deschènes (R). 13.30 La seconde (R). Téléfilm. 15.00 J'ai un problème (R). 16.00 Infos. 16.10 Gourmandises. 16.30 Bibi et ses amis. 17.05 Le jardin des bêtes. 17.20 Clip postal. 17.50 Questions pour un champion. 18.15 Visions d'Amérique. 18.30 Journal/Météo. 18.55 Revue de presse arabe. 19.00 Paris lumières. Magazine. 19.25 Météo des 5 continents. 19.30 Journal télévisé suisse. 20.00 L'hébro. 20.55 Météo des 5 continents. 21.00 Journal télévisé de France 2/Météo. 21.40 Taratata. 22.50 Pulsations. Emission médicale. 23.45 Le soir sur la 3/Météo. 0.15 Kiosk. 0.25 Sortie libre.

ARD Allemagne 1

10.00 Tagesschau. 10.03 Reise durch Ostpreussen. 10.50 Hundert Meisterwerke. 11.00 Tagesschau. 11.04 Blondinen bevorzugt. Amerik. Spielfilm (1953). 12.30 Umschau. 12.55 Presseschau. 13.00 ARD-Sport extra. Stuttgart: Tennis-ATP-Turnier. 17.50 Tagesschau-Telegramm. 17.55 Verbotene Liebe (39). 18.25 Marienhof. 18.49 Tagesschau-Telegramm. 18.54 Mr. Bean. 19.25 Herzblatt. Show zum Verlieben mit Rainhard Fendrich. 19.53 Das Wetter mit Jörg Kachelmann. 19.58 Heute abend im Ersten. 20.00 Tagesschau. 20.15 Mainz bleibt Mainz wie es singt und lacht. 22.30 Tagesthemen. 0.00 ARD-Sport extra. Tennis-ATP-Turnier - Eurocard Open.

RADIOS

La Première

13.00 Zapp'monde. 13.30 Bons baisers de chez moi. 14.05 Le monde à vos pieds. 14.30 Le monde entre les lignes. 15.05 Notes de voyage. 16.05 La tête ailleurs. 16.30 Classe touristique. 16.45 Loisirs en famille. 17.05 Le week-end du professeur Gnasso. 17.30 Journal. 17.46 Point de mire. 17.50 Journal des sports. 17.55 Bulletin d'enneigement. 18.00 Journal du soir. 18.22 Le vendredi des journalistes. 19.05 La tête ailleurs. 19.30 Cathodique intégral. 20.05 Quartier livre. 20.45 Balzac, jeu littéraire. 21.05 La tête ailleurs. 21.10 Revue de presse internationale. 21.35 Courant d'airs. 22.05 Le conteur à jazz. 22.30 Journal de nuit. 22.40 Le conteur à jazz (suite). 23.05 Billie Holiday (3/9).

TF1 France 1

6.00 Intrigues 6.30 TF1 info 6.58 Météo 7.00 TF1 info 7.10 A tout'Spi 8.28 Météo 8.30 Télé shopping 9.03 Météo 9.05 Club Dorothea vacances 11.20 Jeu: Une famille en or 11.50 Jeu: La roue de la fortune 12.20 Jeu: Le juste prix 12.50 A vrai dire 13.00 Journal 13.28 Météo 13.30 Trafic infos 13.32 Tout compte fait 13.35 Les feux de l'amour. Série 14.30 La vengeance aux deux visages. Série 16.15 Le miel et les abeilles. Série 16.45 Club Dorothea 17.50 Premiers baisers. Série 18.20 Les filles d'à côté 18.50 Coucou! 19.50 Le Bébête show.

20.00 Journal / Images de la France Minute hippique
20.40 Météo
20.42 Trafic infos

20.45 Pour l'amour de Thomas

Avec Brigitte Fossey, Mathieu Rozé

Pour échapper à un traitement médical lourd et à un amour maternel étouffant, un jeune homme retourne au Québec où il est né. Mais il va se retrouver sous l'emprise d'une autre femme qui le prend pour son fils. Une fois admis un aspect difficilement crédible du scénario, on est pris par la tension qui se développe entre les personnages, par le tragique du destin qui s'est abattu sur eux.

22.30 Combien ça coûte?
23.55 Agence tous risques
0.45 Formule foot
1.25 Le Bébête show
1.25 TF1 nuit / Météo
1.40 Millionnaire
2.05 TF1 nuit
2.15 Histoires naturelles
3.05 TF1 nuit
3.15 Intrigues
3.45 TF1 nuit
3.55 Histoires naturelles
4.25 Mémoires
4.45 Musique
5.05 Histoires naturelles

EUROSPORT Eurosport

10.00 Snowboard: Epreuve de la coupe du monde (R). 10.30 Tennis: Le tournoi de Stuttgart (R). 12.00 Ski alpin: Championnats internationaux open d'Allemagne. 13.00 Ski artistique: Coupe du monde. Sauts acrobatiques + bosses. 14.00 Tennis: ATP Tour magazine. 14.30 Athletic Magazine (R). 15.30 Stock Car (R). 16.30 Olympic Magazine. 17.00 Tennis: Le tournoi de Stuttgart. Quarts de finale. 17.30 EurosportNews. 22.00 Boxe: Combat poids plumes. Tracy Patterson (USA) - Daryl Pickney (USA). 23.00 Catch (R). 0.00 International Motorsports. 1.00 EurosportNews.

ZDF Allemagne 2

12.30 Umschau. 12.55 Presseschau. 13.00 Tagesschau. 13.05 ARD-Mittagsmagazin. 13.45 Siebenstein. 14.10 Anne auf Green Gables (1). 15.00 1 - 2 oder 3. 15.20 Logo. Nachrichten für Kinder. Série. 14.30 He-Man. 15.00 Les mondes engloutis. 15.30 She-Ra princess of power. 16.00 Studio-info. 16.05 Crac-boum. 17.00 Studio-info. 17.05 Paradise Beach. Série. 18.00 Airport unité spéciale. Série. 18.50 Jeu Téléstar. 18.55 F comme femme. 19.45 Téléchat. 19.50 Un pyjama pour trois. Série. 20.20 Jeu Téléstar. 20.25 Météo. 20.30 Studio-info. 20.40 Mourir à Ibarra. Téléfilm américain 22.25 Alertes à Malibu. 23.10 Film rose: Le livre érotique de la jungle. 0.45 Météo.

Espace 2

6.10 matin pluriel. 6.40 Clé de voûte. 6.50 Perles de culture. 7.30 ...Mémento culturel. 8.15 matin complice. 9.15 Magellan. 9.30 Classiques. 11.05 Bleu comme une orange. 11.35 Entrée publique. 12.30 Carnet de notes. 13.00 Dessine-moi une histoire. 13.10 Musique d'abord. Vocalises. 17.05 Liaisons dangereuses. 17.30 Carré d'arts. 18.00 JazzZ. 19.05 En quête de disques. 20.05 Plein feu. 20.30 Da camera. Concert RSR-Espace 2 donné au Théâtre de Beausobre à Morges: Orchestre de Chambre de Lausanne. 22.30 Journal de nuit. 22.40 Le livre de musique. 0.05 Notturmo.

France 2

5.55 Dessin animé 6.05 Feuilleton: Les craquantes 6.30 Télématin 8.30 Les films Lumière 8.35 Feuilleton: Secrets 9.00 Feuilleton: Amour, gloire et beauté 9.25 Série: Kung Fu 10.10 Chez Chalu Maureen 11.15 Flash info 11.20 Jeu: Motus 11.50 Jeu: Pyramide 12.20 Jeu: Jamais 2 sans toi 12.55 Météo 12.59 Journal 13.30 La bourse 13.35 Météo 13.40 Point route 13.45 INC 13.50 Derrick. Série 14.55 Dans la chaleur de la nuit. Série 15.45 La chance aux chansons 16.40 Des chiffres et des lettres 17.15 Seconde B. Série 17.45 Cooper et nous. Série 18.15 La fête à la maison. Série 18.40 Jeu: Que le meilleur gagne 19.10 Flash info 19.15 Studio Gabriel 19.59 Journal.

20.40 Météo
20.45 Point route

20.50 Vendredi frisson: Nestor Burma

Le cinquième procédé
Téléfilm avec Guy Marchand, Pierre Tornade,

Une histoire d'adultère, quoi de plus banal comme affaire pour un détective! Mais Nestor Burma, engagé par l'épouse bafouée pour retrouver le mari volage, ne sait pas encore qu'il vient de mettre les pieds dans le plat. La DST et une superbe danseuse du ventre sont, cette fois, de la partie. Abondance de jolies femmes autour de Burma, et une enquête inhabituelle sur le terrain à hauts risques de l'espionnage militaire.

22.25 Bouillon de culture
23.30 Taratata
0.35 Les films Lumière
0.40 Journal
1.00 Météo
1.05 Journal des courses
1.10 Envoyé spécial (R)
2.35 Jean-Christophe Averty
3.30 Que le meilleur gagne (R)
4.00 Pyramide (R)
4.25 Jamais 2 sans toi (R)
4.55 La chance aux chansons (R)
5.45 Dessin animé

SPLUS

Suisse Plus a cessé d'émettre. Démarrage de Suisse 4, le deuxième programme francophone de TSR, dès le mercredi 1er mars.

RTL F

12.15 Baby-boom. Série. 12.40 Les femmes et les enfants d'abord (suite). 12.45 Maman bagnole. Série. 13.15 Les femmes et les enfants d'abord (fin). 13.25 Studio-info. 13.30 Le grand frère. Série. 14.30 He-Man. 15.00 Les mondes engloutis. 15.30 She-Ra princess of power. 16.00 Studio-info. 16.05 Crac-boum. 17.00 Studio-info. 17.05 Paradise Beach. Série. 18.00 Airport unité spéciale. Série. 18.50 Jeu Téléstar. 18.55 F comme femme. 19.45 Téléchat. 19.50 Un pyjama pour trois. Série. 20.20 Jeu Téléstar. 20.25 Météo. 20.30 Studio-info. 20.40 Mourir à Ibarra. Téléfilm américain 22.25 Alertes à Malibu. 23.10 Film rose: Le livre érotique de la jungle. 0.45 Météo.

Suisse alémanique

7.30 Météo. 7.40 Morgenstund hat Gold im Mund. 7.50 Zum neuen Tag (W). 8.00 Morgenjournal. 8.15 Espresso. 9.00 Memo. 9.05 Gratulationen. 9.35 Memo-Thema. 10.00 Etcetera. 10.05 Cabaret. 10.10 Reise-Quiz. 11.05 Ratgeber: Tourismus. 11.45 KinderClub. 12.05 Regionaljournal. 12.22 Météo. 12.30 Rendez-vous. 13.30 Mittagshits. 14.00 Siesta. 14.05 Siesta-Stamm. 15.05 Siesta-Visite. 17.00 Welle-1. 17.10 Sportstudio. 17.30 Regionaljournal. 18.00 Echo der Zeit. 18.45 Sport. 18.50 Lüpft und müptli. 19.30 SiggSaggSugg. 20.00 Hörspiel: Margrit, Lili und Ruth (7). Von Katja Früh. 21.00 So tönt's beidsits von Chläusepass. 22.00 Nachtschweiss. 22.30 Reprise. 2.00 Nachklub.

France 3

6.00 Euronews 7.15 Bonjour Babar 8.10 Les aventures de Tintin 8.30 Minikeums 10.40 Le cercle de famille 11.40 La cuisine des mousquetaires 11.55 Le 12/13 13.05 Vincent à l'heure 14.45 La croisière s'amuse. Série 15.35 Magnum. Série 16.30 Les Minikeums 17.40 Une pêche d'enfer 18.20 Questions pour un champion. Jeu 18.50 Un livre, un jour 18.55 Le 19/20.

20.10 Fa si la chanter
20.35 Tout le sport

20.50 Thalassa
Le magazine de la mer
Les pièges de Comacchio

21.50 Faut pas rêver
22.55 Soir 3
23.15 Nimbus
«L'homme réparé»
0.10 Libre court
La police
0.35 Cadran lunaire



NESTOR BURMA - Avec Guy Marchand, Jeanne Savary, Elisa Touati.
FR 2 20h50

Suisse alémanique

10.00 TAFmétéo. 10.10 Springfield-Story. Série. 10.50 Casa Nostra. 11.55 TAFvideo. 12.10 Feuer und Flamme. 12.35 TAFmünigame. 13.00 Tagesschau. 13.10 TAFaktiv. 13.25 Lindenstrasse. 13.55 CinéClip. 14.10 Sag mal Aah. Série. 14.35 DOK: Opernball. 15.30 Der Fahnder. Kriminalserie. 16.20 rätselTAF. 16.45 Tom + Jerry Kids. 16.55 Spielfilmzeit: Der dritte Prinz (2/Schluss). 17.40 Gutenacht-Geschichte. 17.55 Tagesschau. 18.00 Wildbach. 18.50 Telesguard. 19.00 Schweiz aktuell. 19.30 Tagesschau. 19.50 Météo. 20.00 Fascht e Famile. 20.30 Akte X. 21.20 Quer. 21.50 10 vor 10. 22.20 Arena. 23.40 Vincent + Theo. Niederl.-franz.-engl.-deutscher Spielfilm.

RAI Italie 1

11.00 Tg 1. 11.40 Utile futile. Rubrica. 12.25 Che tempo fa. 12.30 Tg 1 - Flash. 12.35 La signora in giallo. 13.30 Telegiornale. 14.00 Weekend. Cronache italiana. 14.20 Salta giochi. 14.50 Spazio 1999. 15.45 Solletico. Contenitore. 15.55 La sirenetta. 16.25 Biker Mice da Marte. Cartoni animati. 17.30 Zorro. Telemis. 17.55 Oggi al Parlamento. 18.00 Tg 1. Previsioni sulla viabilità: CCISS Viaggiare Informati. 18.10 Storia incredibili. 18.50 Luna Park. Spettacolo. 19.35 Che tempo fa. 20.00 Tg 1. 20.30 Il fatto. Attualità. 20.40 45o Festival della canzone italiana - Musicale. 22.35 Tg 1. Dopotesival. Talk-Show. Tg 1 - Notte. Che tempo fa. 1.00 Ma la notte...

RTN

7.30 Flash. 7.35 Revue de presse. 7.40 Tintin. 8.00 Journal. 8.15 Sélection TV. 8.30 Flash. 8.35 Revue de presse. 8.45 Le jeu du pied gauche. 8.50 Petites annonces. 9.99 Flash. 9.10 Les naissances. 9.29 Colonne Morris. 10.00 Flash. 10.05 L'invité. 11.00 Flash. 11.10 L'invité. 11.35 C'est du propre. 11.45 Carré d'As (jeu). 11.50 Petites annonces. 12.00 Des Hauts et des Bas. 12.15 Journal. 13.00 Scènes de Vie. 13.10 Anniversaires. 13.45 Petites annonces. 14.00 Flash. 15.00 Flash. 16.00 Flash. 16.03 Eurotop. 17.00 Flash. 17.30 Ticket Corner SBS. 18.00 Journal. 18.30 «PAD/Panic» (jeux vidéos). 19.00 Generation Rap. 19.30 Noise Experience (Dance). 23.00 Juke Box (jusqu'à 6.00).

La Cinquième

12.25 Le journal du temps. 12.30 Atout savoir. 13.00 Ça démeéne. Jeu. 13.30 Défi. 14.00 Découvertes: Waoranis, nomades d'Amazonie. 15.00 Déclit. 15.05 Emploi. 15.25 Déclit. 15.30 Qui vive. 15.45 Les écrans du savoir. 15.50 Inventer demain. 15.55 Allo la terre. 16.15 Oeil de lynx. 16.30 Les grandes inventions. 16.40 Question de temps. 17.00 Langue: espagnol (22). 17.15 Langue: anglais (22). 17.30 Les enfants de John. 18.00 Le corps humain. 18.30 Le monde des animaux 18.55 Le journal du temps.

Arte

19.00 Confetti Le snowboard 19.30 A la recherche de l'ancien Tibet.

20.25 Album couleurs
La course à la mort
20.30 Journal

20.40 Fiction: Espoir en danger
Téléfilm allemand (1994)

22.15 L'Orient, mirage de l'Occident (3)
Documentaire
23.10 Cinéma: Grand'rue
Film espagnol de Juan Antonio Bardem

M 6

6.55 Matin express 7.00 M 6 express 7.05 Contact 6 manager 7.10 Matin express (suite) 8.00 M 6 express 8.05 Matin express (suite) 9.00 M 6 express 9.05 M 6 boutique 9.35 Boulevard des clips 10.00 M 6 express 10.05 Boulevard des clips 10.40 Passé simple Magazine 10.45 Infoconseil 10.50 M 6 express/Météo 11.00 Drôles de dames. 11.50 M. 6 express/Météo 12.00 Papa Schultz. 12.30 La petite maison dans la prairie. 13.30 Miss rodéo. Téléfilm américain de Jackie Cooper. Avec Katharine Ross, Bo Hopkins. 15.00 Boulevard des clips 17.00 Hit machine 17.30 Guillaume Tell. 18.00 Equalizer. 18.54 6 minutes première édition 19.00 Le magicien. Le langage des étoiles 19.54 6 minutes/Météo.

20.00 Vu par Laurent Boyer
20.05 Une nounou d'enfer
Echange de personnalité
20.35 Capital 6
Magazine

20.45 Double trahison

Téléfilm américain de Richard Colla (1991)
Avec James Farentino, Parker Stevenson

Déterminés à sauvegarder leur réputation, quatre policiers dépravés tentent de maquiller la mort accidentelle de deux jeunes femmes en meurtres crapuleux. Mais ils n'ont pas prévu la présence d'un journaliste dans les rouages bien huilés de leur machination.

22.30 Mission impossible, 20 ans après
Les lions d'or
23.30 Sexy zap
0.25 Chapeau melon et bottes de cuir
A vos souhaits
1.20 Boulevard des clips
2.30 Fréquentstar
3.25 Jazz 6
4.20 Coup de griffes: Karl Lagerfeld
Documentaire
4.45 La tête de l'emploi
5.10 Culture pub
5.35 Fax'o
6.00 Boulevard des clips

Autriche 1

13.35 Das Recht zu lieben. Telenovela. 14.00 Ein gesegnetes Team. 14.45 Seitenblicke. 14.55 5 vor 3. 15.00 Kinderprogramm mit: Meister Eder und sein Puckl. 15.30 Confetti-Tivi-Faschingspar. 16.00 Die heiße Spur. 16.30 Familie Feuerstein. 16.55 Letzte Chance. Gewinn-Spiel. 17.00 Mini-ZiB. 17.10 Das war der Wiener Opernball. 18.00 Zeit im Bild. 18.05 Freunde fürs Leben. 19.00 Unser lautes Heim. 19.30 Zeit im Bild. 19.53 Wetter. 20.00 Sport. 20.15 Derrick. 21.15 Seitenblicke. 21.35 In der Stille der Nacht. Amerik. Thriller. 23.05 Zeit im Bild. 23.10 Abendsport. Tennis EA Generali, Ladies. 23.20 Pulse. Amerik. Horrorfilm.

RTP Portugal

13.00 Jornal da tarde. 13.30 Chuva na areia. Telenovela. 14.00 Artes e letras. 15.00 Notas para si. 15.30 Viva a tarde. 17.00 RTPi Júnior. 17.30 Com a vergade m'enganas. 18.10 Histórias que o tempo apagou. 18.40 Sinais RTPi. Magazine. 19.30 Nico do'obra. Comédia. 20.00 Telegiornal. 20.35 Noite mágica. 21.30 Prova oral. 23.00 TV 2 Jornal. 23.30 Financial Times. 23.35 Ultima sessão. Com o filme português «Malteses, Burgeses e às vezes». 1.15 Fecho.

De plus en plus...
En plus
• Plus de pages
• Plus de sujets
• Plus de magazines
• Plus d'enquêtes

Radio Jura bernois

8.00 Journal RSR 1. 8.15 Amorce. 8.30 Revue de presse. 8.35 Amorce. 8.45 Le jeu du matin. 9.00 Journal RSR 1. 9.15 Barilodge - Le Saviez-vous? 9.35 Chronique TV. 9.45 Qui dit quoi? 10.00 Jeu. 10.15 Billet d'humour. 10.30 Agenda. 11.00 RJB-magazine - Rendez-vous culturel. 11.30 Les Dédicaces. 11.45 Qui dit quoi? 12.00 RJB info. 12.15 Activités villageoises. 12.30 Relais RSR 1. 15.00 Music non stop. 16.00 Métro Music. 16.15 Le CD de la semaine. 16.45 Chronique TV. 17.30 RJB info. 18.00 Journal RSR 1. 18.20 Miroir - Activités villageoises - Agenda. 19.00 Ouverture: 19.00 Ouverture: 19.30 Hippy days. 19.30 Bleu France. 20.30 Issue et sortie de secours. 21.00 Relais RSR 1.

Infographies Pascal Tissier
Sources: J-F Rumley, Observatoire cantonal,
Keystone et Météo France.

LE CIEL AUJOURD'HUI

Un ciel sans nuages c'est une croûte sans fromage

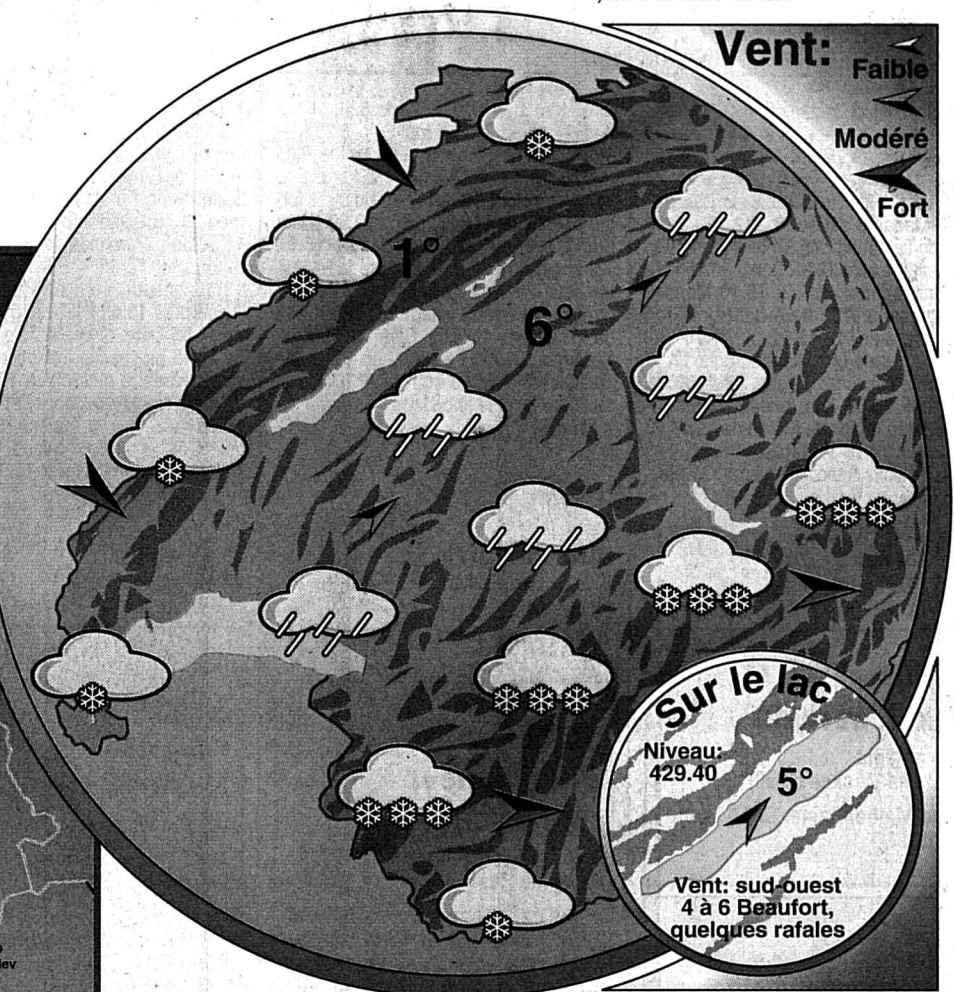
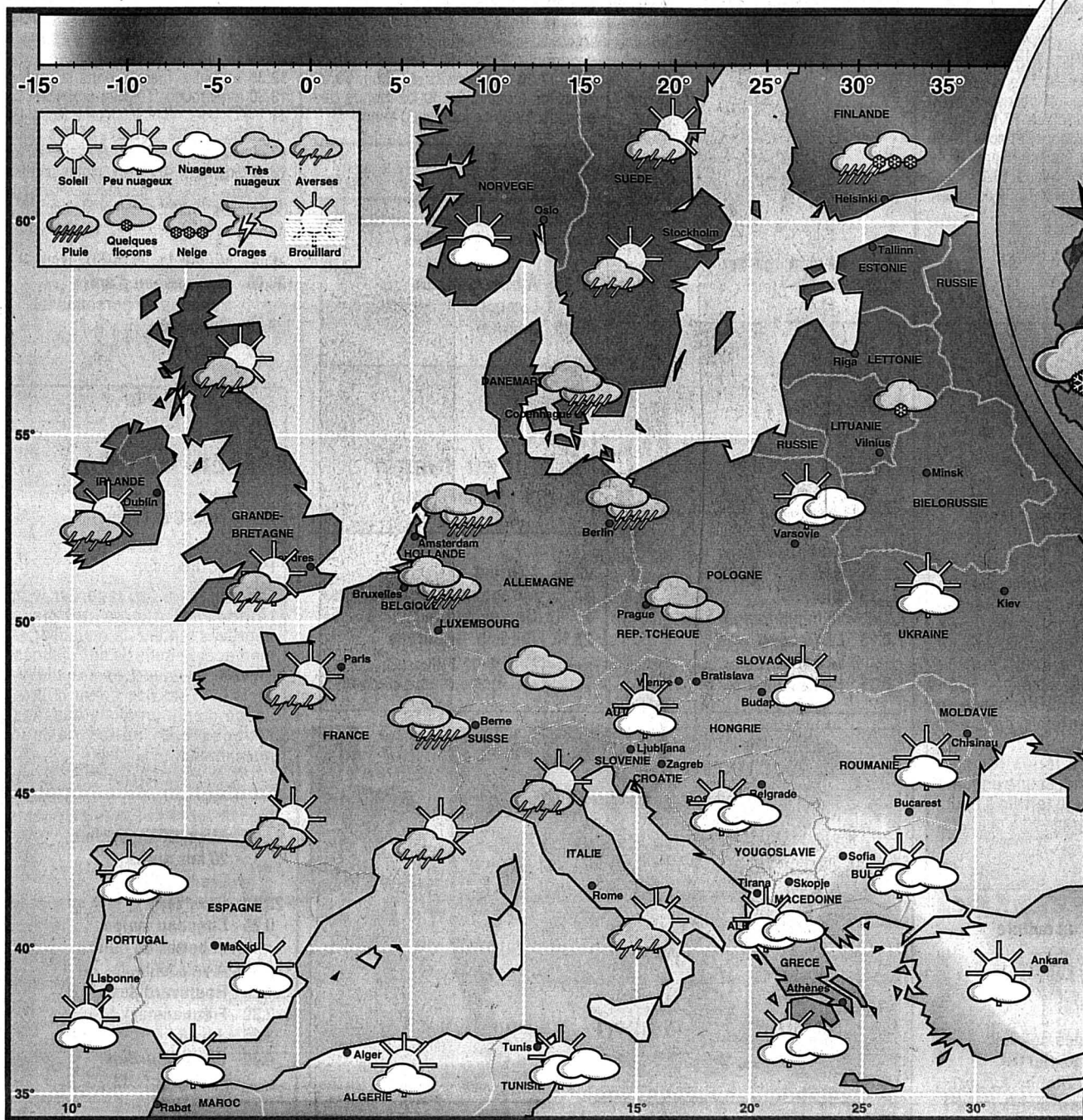

Situation générale: un fort courant d'ouest règne de l'Atlantique à l'Europe centrale. Une nouvelle perturbation a atteint la pointe de la Bretagne et se dirige vers les Alpes. Elle entraîne passagèrement de l'air un peu plus doux.

Prévisions jusqu'à ce soir: pour toute la Suisse: temps le plus souvent très nuageux, nouvelles précipitations ce matin à partir de l'ouest. Au sud du Tessin temps le plus souvent sec. Limite des chutes de neige au début par endroits jusqu'en plaine, puis remontant vers 1000 mètres. Températures en plaine: 0 degré à l'aube et 7 la journée. Vent d'ouest modéré en plaine, fort en montagne.

Evolution probable jusqu'à dimanche: nord des Alpes et Alpes, nébulosité changeante, souvent abondante, précipitations surtout demain, plus fréquentes en montagne, limite

des chutes de neige entre 700 et 900 mètres. Lente amélioration possible dimanche. Centre et sud du Tessin, nébulosité changeante, souvent abondante, faible risque de précipitations.

Vendredi 24 février 1995

La lune décroît

Soleil
Lever: 7h22
Coucher: 18h09

Lune
Lever: 3h30
Coucher: 12h51

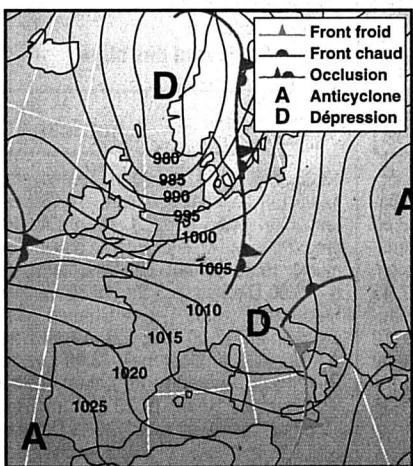

CARTE DE L'EUROPE ET DU PROCHE ATLANTIQUE - Prévisions pour aujourd'hui à midi

Dans la région	Demain	Après-demain	Tendance
Ciel			
Temp.	8° ↑	5° ↓	3° ↓

ÉVASION

La samba là-bas

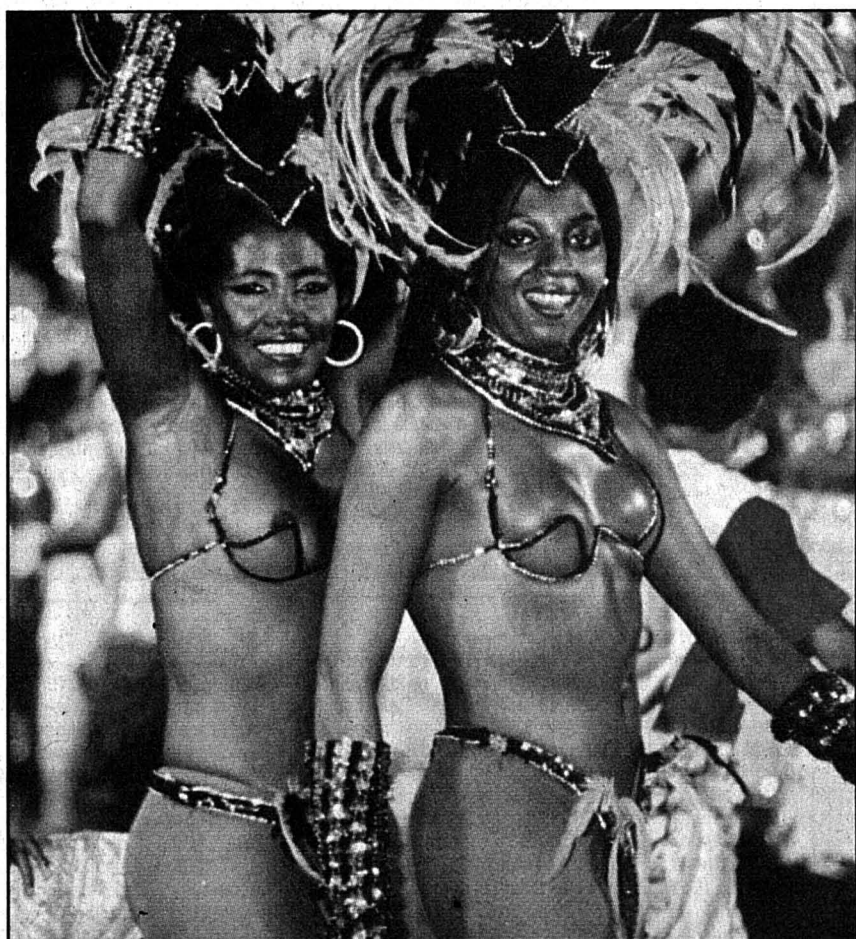

DU BEAU MONDE - Le maire de Rio, César Maia, a ouvert officiellement, hier à midi, le Carnaval de Rio. Il a remis les clés de la ville au «Roi Momo», gros mangeur et buveur (130 kilos), symbole des excès du Carnaval. Cette année, Rio recevra 380.000 touristes (dont 40.000 étrangers) jusqu'au mercredi des Cendres, soit 20% de plus qu'en 1994.

TEMPÉRATURES

Hier à 13 heures

En Suisse

Zurich	neige,	2°
Bâle-Mulhouse	très nuageux,	4°
Berne	très nuageux,	3°
Genève-Cointrin	pluie,	3°
Sion	très nuageux,	6°
Locarno-Monti	pluie,	3°

Ailleurs en Europe

Paris	peu nuageux,	8°
Londres	très nuageux,	8°
Dublin	très nuageux,	5°
Amsterdam	beau,	8°
Bruxelles	averses pluie,	5°
Francfort-Main	peu nuageux,	5°
Munich	très nuageux,	4°
Berlin	très nuageux,	6°
Hambourg	averses pluie,	4°
Copenhague	très nuageux,	3°
Stockholm	peu nuageux,	4°
Helsinki	très nuageux,	4°
Innsbruck	averses pluie,	5°
Vienne	pluie,	6°
Prague	très nuageux,	5°
Varsovie	très nuageux,	4°
Moscou	peu nuageux,	4°
Budapest	très nuageux,	10°
Belgrade	peu nuageux,	16°
Athènes	beau,	18°
Istanbul	beau,	12°
Rome	pluie,	13°
Milan	brume,	7°
Nice	beau,	14°
Palma	beau,	14°
Madrid	peu nuageux,	9°
Barcelone	nuageux,	14°
Lisbonne	beau,	14°
Las Palmas	peu nuageux,	19°

Autres continents

Buenos Aires	temps clair,	25°
Chicago	temps clair,	9°
Jérusalem	nuageux,	14°
Johannesbourg	nuageux,	26°
Los Angeles	nuageux,	21°
Mexico	temps clair,	27°
Miami	nuageux,	25°
Montréal	nuageux,	-6°
New York	nuageux,	5°
Pékin	nuageux,	9°
Rio de Janeiro	temps clair,	36°
San Francisco	nuageux,	17°
Sydney	nuageux,	25°
Tokyo	temps clair,	12°
Tunis	non reçu	

OBSERVATOIRE

Conditions météorologiques du 23 février 1995 communiquées par l'Observatoire cantonal de Neuchâtel: températures: moyenne: 3,1°; 6h30: 2,8°; 12h30: 2,9°; 18h30: 3,8°; max: 5,0°; min: 2,2°. Précipitations: 0,1 mm. Vent dominant: ouest-sud-ouest, faible à modéré. Etat du ciel: couvert, averse de pluie et de neige à 14 h, éclaircie peu avant 17 h, brume en milieu de journée.

PRESSIION BAROMETRIQUE (490m)

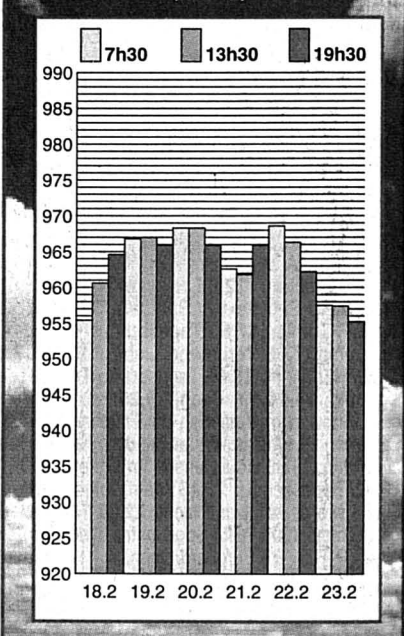

Demain dans En plus

- Paris à l'œil: les cinq ans de «Faut pas rêver» (France 3)
- Pêche: jour J - 4 pour la truite
- Cinéma: les animaux sont-ils maltraités?
- Philatélie: la France dans un format inhabituel

CLIN D'ŒIL

Un amour vraiment brûlant

Un jeune homme amoureux d'une femme dont le mari est pompier n'avait rien trouvé de mieux pour retrouver celle-ci que d'allumer des incendies, a annoncé hier la police de Moers (ouest de l'Allemagne). Pendant que le mari était sur les lieux du sinistre, il pouvait retrouver sans risques la dame de son cœur.

En l'espace de cinq mois, il a ainsi déclenché sept incendies, provoquant des dégâts estimés à 25 millions de Deutsche Mark (21 millions de francs suisses), a précisé la police. Il a fini par se faire arrêter le 1er février. Il a reconnu les faits, affirmant toutefois qu'il n'avait pas eu de relations coupables avec la dame. /ap