

L'EXPRESS

FEUILLE D'AVIS DE NEUCHÂTEL

LE CHIFFRE: 16.981

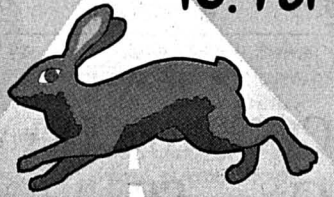

C'EST, EN SUISSE, EN 1993, LE NOMBRE D'ACCIDENTS AVEC DU GIBIER QUI ONT ÉTÉ ENREGISTRÉS PAR LA POLICE

Source: INFAS

ESPACE MITTELLAND / Comment en renforcer l'attrait économique?

Des handicaps à combler

Identité ou diversité?

Par Françoise Kuenzi



Ce n'est pas une surprise: bien plus que de mettre en évidence des soucis communs à l'Espace Mittelland, l'étude relative à l'attractivité économique du Plateau central montre surtout combien les cantons qui le composent sont disparates. Et combien s'annonce difficile une véritable mobilisation sur des projets rassembleurs. Problème de langue, d'abord: la création d'une Haute Ecole spécialisée du Plateau central est, par exemple, en concurrence avec un projet romand. Problème de sensibilité, ensuite: à l'exemple de Soleure, tous les cantons ne tireront pas toujours à la même corde lorsqu'il s'agira de plaider une cause devant le Conseil fédéral. Problème de puissance, aussi: avec un canton de Berne qui fournit 60% du produit intérieur de l'Espace économique du Plateau central, il est évident que le poids de ce canton risque d'être, bien souvent, déterminant. Pas étonnant dès lors que l'appellation de l'Espace du Plateau central soit devenue l'abréviation alémanique «WiMi».

Structure industrielle différente, langue différente, sensibilité différente... Mais qu'est-ce qui a bien pu pousser les gouvernements cantonaux à signer, en mai 1994, l'accord de collaboration? Le besoin de s'unir pour faire face à des pôles économiques puissants, le Triangle d'or ou le bassin lémanique, était assurément une raison valable. Le souci de ne pas gaspiller les deniers publics en réalisant, à cent kilomètres de distance, les mêmes projets était, lui aussi, une intention intelligente et louable. Reste que derrière le projet d'Exposition nationale, on ne voit rien venir. «Donnez-nous du temps», implore Michel Pittet, le président du comité gouvernemental. Certes. Mais il apparaît bien difficile de mettre sur pied des actions d'envergure telles que le souhaiteraient les chefs d'entreprise interrogés par l'Institut de recherche bâlois (BAK). En ce sens, l'étude présentée hier servira davantage aux divers gouvernements, qui pourront analyser les handicaps touchant leur propre canton et, éventuellement, mettre en œuvre des mesures correctrices.

Ils ont du pain sur la planche: une vingtaine de critères sont considérés comme des obstacles à l'implantation. Et si le besoin en formation peut faire appel à l'Espace Mittelland, dans le cadre de cette fameuse Haute Ecole spécialisée, il semble moins facile d'y intégrer la fiscalité - tout au plus pourrait-on essayer de l'harmoniser - ou les procédures d'autorisation, deux domaines qui ressortissent avant tout aux cantons.

Il sera d'ailleurs intéressant de découvrir quelles sont les spécificités propres aux autres régions analysées par le BAK: si celles-ci ne présentent pas les mêmes handicaps en matière de fiscalité, de formation spécialisée ou de lenteurs procédurales, alors on pourra dire qu'une identité économique existe véritablement au sein du «WiMi»...

◇ F. K.



FACTEURS D'IMPLANTATION NÉGATIFS - Insuffisance de main-d'œuvre hautement qualifiée, lenteur des procédures d'autorisation et lourdeur des charges fiscales sont autant d'éléments qui jouent en défaveur de l'attractivité économique de l'Espace économique du Plateau central (EEPC). Mis en évidence par une étude du BAK, l'Institut de recherches conjoncturelles de Bâle, ces handicaps pourraient être comblés par des actions menées de concert par les cantons partenaires. Mais il faudra du temps: le conseiller d'Etat fribourgeois Michel Pittet, président du comité gouvernemental de l'EEPC, a rappelé hier à Berne que cette collaboration intercantonale n'allait pas déboucher, à court terme, sur de grandes révolutions.

● Lire ci-contre notre commentaire «Identité ou diversité?»

Page 3

Sommet proche-oriental avec suite



LE CAIRE - Yitzhak Rabin et Yasser Arafat sous le regard satisfait d'Hosni Moubarak, organisateur du sommet.

Le sommet - sans précédent - des dirigeants d'Israël, de Jordanie, d'Egypte et de l'OLP s'est achevé hier soir au Caire sur un résultat modeste mais non négligeable. Yitzhak Rabin et Yasser Arafat sont convenus de se retrouver jeudi prochain à Erez. Les participants à la rencontre du Caire ont dénoncé «la terreur et la violence» et réaffirmé leur soutien à l'accord de paix entre Israël et l'OLP. Guy C. Menusier commente cette petite relance du processus de paix.

Page 7

En plus

Le Red Bull pour des nuits folles

Le Red Bull, cette boisson dite énergisante - à base notamment de caféine - n'est plus interdit en Suisse. On peut ainsi le déguster depuis un petit mois dans plusieurs bars et discothèques du canton de Neuchâtel et même l'acheter en grande surface. Le breuvage est censé donner une pêche d'enfer et offrir ainsi de longues nuits, sans le moindre signe de fatigue, aux accros de techno. Mais depuis la levée de son interdiction en Suisse, le Red Bull n'a plus rien d'une boisson mythique...

Page 29



RED BULL - A l'intérieur de la cannette mi-bleu, mi-alu, un mélange censé donner une pêche folle pour des nuits d'enfer.

alg. B

Un candidat socialiste aux Etats



BERNARD SOGUEL - Le Neuchâtelois se lance dans la course au Conseil des Etats.

Le député Bernard Soguel, de Cernier, est candidat à la candidature du Parti socialiste neuchâtelois (PSN) pour le Conseil des Etats. D'autres noms pourraient surgir d'ici le congrès du 20 mai au cours duquel seront établies les listes bleues pour les élections fédérales d'octobre. Mais, proposé par le comité du Val-de-Ruz, l'ancien président du PSN paraît d'ores et déjà bien placé pour obtenir l'investiture. En tout cas, Monika Dusong a renoncé à se lancer. Ecologie & Liberté a officiellement demandé que son candidat, qui n'est pas encore connu avec certitude, fasse liste commune avec le prétendant socialiste contre le ticket de droite Cavadin-Béguin.

Page 11

CANTON DE NEUCHÂTEL

L'office AI jugé trop cher

Du haut de la tour Espacité, à La Chaux-de-Fonds, le nouvel Office cantonal de l'assurance invalidité (OAI) affiche sa bonne santé. A un détail près. Le montant du loyer, jugé trop cher par l'OFAS, est en partie pris en charge par le canton. Ce qui n'était pas prévu initialement.

Page 11

Le recensement par l'image

Diffusés hier par l'Office de la statistique, les chiffres officiels confirment, à deux unités près, les résultats publiés vendredi sur la base des données fournies par les communes. Mais comme en témoigne notre infographie, l'évolution démographique est contrastée à l'échelon régional et, surtout, communal.

Page 11

VILLE DE NEUCHÂTEL

Vieux collèges en forme

Qu'une plaque du plafond de la salle de gym des Terreaux tombe une nuit d'hiver ne signifie pas que les vieux collèges de Neuchâtel tombent en morceaux. D'abord parce qu'ils subissent des contrôles, des rénovations et un entretien réguliers. Ensuite parce que les plus anciens - certains sont gaillardement centenaires - vieillissent généralement mieux que les constructions récentes.

Page 13

VAL-DE-RUZ

Malvilliers: un hôtel à l'enquête

La construction d'un hôtel restaurant à Malvilliers, à côté du home médicalisé de La Chotte, est à l'enquête publique jusqu'au 8 février. Ce projet représente un avantage indéniable pour le tourisme et l'économie de la région, voire du canton. Toutefois, quelques bémols sont encore à supprimer avant de vraiment démarrer les travaux.

Page 15

VOTRE SOMMAIRE

► HORIZONS	
Le débat des idées.....	2
Suisse.....	3-5
Monde.....	6-7
Entreprendre.....	9
► NEUCHÂTEL	
Canton.....	11-12
Ville.....	13
Région.....	15-17
► SPORTS	
Actualité sportive.....	19-25
► EN PLUS	
Londres.....	29
Vie animale.....	30
Dimanche.....	31
Décès, naissances.....	33
Agenda.....	34
Programme TV.....	35
Météo.....	36
► À VOTRE SERVICE	
Bourse.....	9
Mots croisés.....	12
Mot caché.....	14
Feuilleton.....	20
► L'EXPRESS-PUB	
Marché de l'emploi.....	27-32
Annonces Express.....	20
Immobilier.....	24,26

CONTRECHAMP Souffrante Algérie

Par Louis-Albert Zbinden

Avec sa meurtrière anarchie, l'Algérie rouvre au flanc de la France la cicatrice de sa perte, et réveille sa vieille culpabilité de l'avoir conquise, colonisée, mal aimée, puis mal défendue avant la rupture de 1962.

Mais parmi ceux qui lisent dans l'histoire des rapports entre les deux pays la litanie des occasions perdues, personne n'ose prétendre qu'en demeurant en Algérie, la France lui aurait épargné son sort dramatique. Tout permet, au contraire, de croire qu'elle l'aurait partagé en attirant le drame sur son propre territoire.

Même dans la bouche de Jean-Marie Le Pen, nostalgique de l'Algérie française après avoir été l'un de ses militants, la démagogie s'arrête devant l'aveu de la catastrophe économique et sociale qu'aurait entraînée l'intégration à la métropole des trois départements algériens. Sur le pont sans péage qu'on aurait jeté à travers la Méditerranée, c'eût été la ruée. On en frémit.

L'Algérie n'est plus un poids politique pour la France, mais elle pèse encore sur sa conscience. Cette conscience, délivrée des responsabilités politiques, est devenue morale, et c'est en termes de droits de l'homme et droits des peuples à disposer d'eux-mêmes qu'est appréciée la situation de l'Algérie et dessiné son avenir. Alors même qu'au temps de la colonisation, et même de l'émancipation, la France s'était peu soucieuse de faire avancer l'Algérie vers la démocratie, c'est maintenant sur son aptitude à l'instaurer qu'elle la juge.

D'où la froideur du gouvernement français envers un pouvoir qui n'a pas craint, en 1992, d'annuler une élection régulière qui lui était défavorable. Mais cette froideur met la France en porte-à-faux avec le soutien à ce gouvernement dont sa diplomatie s'est fait un principe.

Au demeurant, est-on sûr que la démocratie, telle que nous l'entendons, convienne à l'Algérie? L'existence du FIS, le Front islamique du salut, suffirait à en légitimer le doute, malgré les conseils au gouvernement d'Alger d'engager le dialogue avec lui. Et voilà bien l'autre ambiguïté des responsables politiques européens, à commencer par les Français. La répugnance qu'ils manifesteraient à la seule idée d'inviter le diable à leur table ne les empêche pas de pousser les responsables algériens à lui tendre la cuillère.

« Faute d'objection, la liberté a perdu sa saveur et la démocratie sa force »

C'est une façon de reconnaître, sans le dire, que la démocratie n'est pas le modèle endossable par le premier Etat venu, et qu'il faut, pour éviter d'en faire craquer les coutures, le patient apprentissage de la liberté et de la tolérance. Seulement, dans l'espace mondial, et encore moins dans les cénacles internationaux comme l'ONU où la voix du Zambèze vaut celle de la Suède, personne n'ose l'affirmer.

Cela est dû à l'histoire de ce siècle. La guerre née des dictatures et l'effondrement récent des idéologies collectivistes ont vidé le débat politique de sa pertinence. La démocratie se retrouve seule, sans repoussoir. L'histoire n'est plus dialectique. Faute d'objection, la liberté a perdu sa saveur et la démocratie sa force. La démocratie est devenue l'intouchable, l'indépassable horizon des peuples.

C'est cela qui engendre ce que Pascal Brückner appelle la *mélancolie démocratique*, un désenchantement, comme il nous en arrive devant un chemin tout tracé où il n'y a plus de choix, comme les enfants le ressentent à la dernière page des livres, à la fin de l'histoire.

L.-A. Z.

CINQUANTENAIRES: 1995 «ANNUS HORRIBILIS» EN ALLEMAGNE

Libération ou défaite?

En Allemagne, 1995 s'annonce comme l'«annus horribilis». Elle a commencé le 27 janvier par le cinquantenaire de la libération d'Auschwitz-Birkenau. Les 13 et 14 février, ce sera celui des bombardements de Dresde puis, le 8 mai, celui de la reddition des forces armées du IIIe Reich pour n'en citer que quelques-uns. Etait-ce une libération du joug nazi ou une défaite? La question divise encore les Allemands. Mais quoi qu'il en soit, l'Allemagne d'aujourd'hui porte les stigmates bien visibles de cette année 1945.

Par Arthur Clément
Correspondance de Bonn

«Le 8 mai 1945 fut un jour de libération. Il nous a libérés de l'inhumanité et de la tyrannie du régime national-socialiste»: lorsque le président allemand Richard von Weizsäcker, lui-même fils d'un criminel de guerre nazi, lâche cette phrase il y a dix ans, lors de la commémoration du quarantième anniversaire de la capitulation, il déchaîne une véritable tempête en Allemagne. Le même jour, plusieurs députés de sa famille politique, l'Union chrétienne-démocrate (CDU), soutiennent qu'il s'agit de «la plus grande catastrophe de l'histoire allemande». La défaite, soulignent-ils, a coûté au pays la perte d'un quart de son territoire, l'expulsion d'une dizaine de millions d'Allemands des anciennes provinces de l'Est et des Sudètes, dont deux millions sont morts en chemin, et sa division.

Ces députés rappellent aussi que cinq millions de soldats allemands et quatre millions de civils ont été tués ou portés disparus au cours de la Deuxième Guerre mondiale. Mais dans l'esprit de Richard von Weizsäcker, les drames endurés par le peuple allemand ne pouvaient être dissociés de son adhésion quasi unanime au national-socialisme.

L'Allemagne d'aujourd'hui fait face dignement à ce passé tragique. Elle en assume l'héritage comme l'a montré l'attitude exemplaire du gouvernement, des grands corps de l'Etat ou des Eglises lors des célébrations du cinquantenaire de la libération d'Auschwitz. Le président allemand Roman Herzog s'est ostensiblement associé à la commémoration séparée des associations juives. Il a adopté la seule conduite appropriée que pouvait observer le représentant de la nation allemande: le silence.

Le chancelier Helmut Kohl et la présidente du Bundestag Rita Suessmuth ont marqué cet anniversaire par des déclarations émouvantes et sincères. «Auschwitz demeure sans exemple dans l'histoire», a estimé Helmut Kohl. «Le crime d'Auschwitz n'est comparable à rien», a renchéri Rita Suessmuth. L'un et l'autre ont ainsi fait table rase de la «querelle des historiens». Elle avait agité l'Allemagne en 1986 lorsque l'universitaire conservateur Erich Nolte avait comparé le génocide des juifs à celui des Arméniens par les Turcs ou aux crimes staliens.

Quant aux évêques catholiques, ils ont admis que les chrétiens n'avaient «pas opposé la résistance nécessaire à l'antisémitisme sous

le IIIe Reich» et en ont tiré des leçons pour l'avenir, appelant les Allemands à «résister publiquement et à voix haute» contre l'antisémitisme. Cinquante ans après l'Holocauste et alors que près d'un Allemand sur trois avoue des sentiments antisémites, cet appel n'est pas inutile.

Le dépeçage de Yalta

Ces jours-ci, l'Allemagne a de nouveau rendez-vous avec l'histoire: le cinquantenaire de la conférence de Yalta. Elle réunissait du 4

d'Allemands des Balkans, furent expulsés dans les pires conditions.

Ces décisions, confirmées par la conférence de Potsdam le 2 août 1945, ont scellé pendant 45 ans le sort de l'Allemagne jusqu'au traité d'unification du 3 octobre 1990 qui en a fixé définitivement les frontières. La ligne Oder-Neisse elle-même a été consacrée par un traité germano-polonais signé le 14 novembre 1990 à Varsovie.

Les minorités allemandes de Russie ou de Pologne ont ainsi perdu tout espoir de rattachement à l'Allemagne. Mais chacun de leurs



DRESDE EN FÉVRIER 1945 - Un bombardement «allié» sans justification stratégique. key-archives

au 11 février 1945 en Crimée les trois Grands (Grande-Bretagne, Etats-Unis et URSS). Trois mois avant la capitulation allemande, ils avaient déjà arrêté les grandes lignes de la partition du pays en quatre zones d'occupation.

La zone soviétique comprendrait un peu moins de la moitié du territoire du Reich d'avant-guerre, soit l'Allemagne de l'Est et les provinces de Poméranie, de Brandebourg oriental et de Silésie. La Grande-Bretagne, les Etats-Unis et la France se partageraient le reste, soit l'Allemagne de l'Ouest.

L'URSS obtint de surcroît l'annexion pure et simple du nord de la Prusse orientale. Quant à la Pologne, amputée d'une partie de son territoire oriental en 1939 par le pacte germano-soviétique, elle se vit accorder en compensation les territoires allemands de Silésie et de Poméranie situés à l'est du fleuve Oder et de son affluent, la Neisse. Les Allemands qui vivaient hors des nouvelles frontières, soit trois millions de Sudètes, six millions de Silésiens, de Poméraniens et de Prussiens et un million

membres, même s'il ne parle pas la langue de Goethe, peut faire valoir à tout moment sa nationalité allemande.

Nombre d'entre eux ont usé de ce droit ces dernières années. L'immigration des Allemands de souche de l'ex-URSS, de Pologne ou de Roumanie a culminé après la chute du Mur avec 397.073 arrivées en Allemagne en 1990. En 1994, leur nombre s'élevait encore à 222.591. Au Ministère de l'intérieur, un secrétaire d'Etat, Horst Waffenschmidt, est spécialement chargé de ces questions. L'Etat fédéral, les Laender, les communes, les Eglises, et de nombreuses associations d'aide sociale se mobilisent pour accueillir et intégrer ces «Aussiedler» venus pour la plupart des anciennes républiques de l'ex-URSS et en particulier du Kazakhstan.

De Dresde à la capitulation

A la mi-février, l'Allemagne commémorera le bombardement de Dresde, symbole des quelque 600.000 civils allemands tués pendant la Deuxième Guerre mondiale sous le

déluge de feu de l'aviation alliée. Les 13 et 14 février 1945, Dresde, envahie par 500.000 réfugiés fuyant l'avancée des troupes soviétiques, était soumise au pilonnage intensif de 800 bombardiers lourds britanniques puis de 450 fortresses volantes. De 60.000 à 250.000 personnes - leur nombre n'a jamais pu être précisé - ont péri sous les bombes.

Dresde n'était pourtant ni un objectif stratégique ni un pôle industriel. Mais il s'agissait de saper le moral des populations civiles allemandes et de briser la résistance contre l'avancée des troupes soviétiques. Ce bombardement fut terrible; les survivants n'étaient pas assez nombreux pour enterrer les morts et durent se résoudre à brûler les cadavres au lance-flammes.

Aujourd'hui encore, l'utilité de cette opération, commandée par le général anglais Arthur Harris, surnommé «Bomber Harris», reste très controversée. Mais la volonté de pardon domine: l'évêque de Coventry, la ville jumelée de Dresde détruite par les bombardements allemands en 1940, le duc de Kent et le président allemand assisteront côte à côte aux cérémonies. La «Florence de l'est» est déterminée à renaître de ses cendres et s'est choisi un symbole: la reconstruction de l'église Notre-Dame, chef-d'œuvre de l'art baroque dont les ruines rappelaient l'anéantissement de la ville.

La prochaine grande date de cette année 1995 sera le 8 mai. Un demi-siècle après la capitulation officielle de l'Allemagne, le président Herzog prononcera un discours dont on attend beaucoup, tout comme dix ans plus tôt celui de son illustre prédécesseur Richard von Weizsäcker.

Puis, le 20 novembre, le monde se souviendra de l'installation du tribunal militaire international de Nuremberg. Ce sera l'occasion de rappeler que tous les criminels nazis n'ont pas été

châtiés. Certes, plus de 60.000 d'entre eux ont été condamnés depuis 1945 mais certains coulent encore des jours tranquilles en Amérique du Sud ou ailleurs. Au parquet du tribunal de Ludwigsburg, près de Stuttgart, quarante personnes sont toujours employées à plein temps à les traquer à travers le monde. Quatre d'entre eux ont été localisés et inculpés en 1994. Mais le dernier grand succès de ces chasseurs de nazis est l'arrestation en 1988 de l'ancien adjudant Josef Schwammberger dans une maison de retraite d'Argentine. Extradé en 1990, il a été condamné depuis à la réclusion à perpétuité pour le meurtre atroce de 45 juifs et pour la complicité de meurtre de 3000 autres dans trois camps de concentration.

Face à cette accumulation de souvenirs tragiques, les Allemands achèveront 1995 avec un certain soulagement mais non sans avoir fait leur examen de conscience, ce qui contraste singulièrement avec l'attitude polonaise face à l'Holocauste révélée par les discours ambigus de Lech Walesa à Auschwitz.

A. C.

MÉDIASCOPE

La nature et nous

Lorsqu'un ministre affirme, même sous forme de boutade, comme Michel Barnier le ministre français de l'Environnement, «qu'aucun gouvernement ne peut promettre qu'il n'y aura plus d'inondations», il faut vraiment s'interroger sur la nature des demandes que nous adressons à nos gouvernements, et sur les réponses qu'ils se croient obligés de nous fournir. D'une façon plus générale, tout ce qu'il y a de sous-entendus dans cette déclaration devrait aussi nous faire réflé-

chir à nos rapports avec la nature. [...]

Les nouvelles sensibilités libérales et écologiques, qui nous imprègnent tous à des degrés divers, font grand cas de l'individu et de ses rapports avec la nature. Mais nous avons une peine immense à assumer cet individualisme et à accepter une nature moins gracieuse que celle des pique-niques familiaux. Et pour gérer cette contradiction nous avons une tendance naturelle à rejeter sur l'Etat la responsabilité des événements, à lui demander des dédommagements, et à l'inciter à procéder à l'interdiction des inondations.

Pascal Garcin
«Journal de Genève»



Le plus ancien journal de langue française

Rédacteur en chef: Stéphane Sieber.
Rédacteur en chef adjoint: Jacques Girard.
Suisse / Monde: Guy C. Menuisier (éditorialiste), Raymond Gremaud, Françoise Kuenzi.
Canton: Alexandre Bardet (chef de rubrique), Claude-Pierre Chambet, Christian Georges, Philippe Racine, Sandra Spagnol.
Ville: Jean-Michel Pauchard (chef de rubrique), Laurence Carducci, Isabelle Kottelat.
Régions: Philippe Chopard, Thierry Clémence, Mariano De Cristofano, Patrick Di Lenardo, Françoise Tschanz, Henri Vivarelli.
Sports: François Pahud (chef de rubrique), Stéphane Devaux, Alexandre Lachat, Luc Schindelholz.
Magazine: Pascal Hofer (chef de rubrique), Corinne Tschanz.
Secrétariat de rédaction: Anne-Marie Cuttat (chef de rubrique), Dominique Bosshard, Léo Bysaeth, Sylvie Jeanbourquin, Michel Merz, Pierre Miranda.
Illustration: Pierre Treuthardt, Olivier Gresset (photographes), Pascal Tissier (infographiste).
Editeur: Fabien Wolfrath.

● **Trafic régional: la Confédération et les cantons partenaires** Page 4

● **La 5me Fête des vigneron sera baroque et contrastée** Page 5

L'EXPRESS

Horizons



Situation critique

PAYS-BAS - Suite aux inondations, les digues menacent toujours de se rompre. D'autres évacuations de la population pourraient avoir lieu.

Page 7

ESPACE ÉCONOMIQUE DU PLATEAU CENTRAL/ Une étude bâloise met en relief plusieurs handicaps

Une attractivité à renforcer

Insuffisance de main-d'œuvre hautement qualifiée, lenteur des procédures d'autorisation et lourdeur des charges fiscales sont autant d'éléments qui jouent en défaveur de l'attractivité économique de l'Espace économique du Plateau central (EEPC). Mis en évidence par une étude du BAK, l'Institut de recherches conjoncturelles de Bâle, ces handicaps pourraient être comblés par des actions menées de concert par les cantons partenaires. Mais il faudra du temps: le conseiller d'Etat fribourgeois Michel Pittet, président du comité gouvernemental de l'EEPC, a rappelé que cette collaboration intercantonale n'allait pas déboucher, à court terme, sur des révolutions.

De Berne:
Françoise Kuenzi

Ce sont les chefs d'entreprise qui l'affirment: les cantons partenaires de l'Espace économique du Plateau central (EEPC), soit Neuchâtel, Berne, Jura, Fribourg et Soleure, pourraient être plus attractifs, économiquement parlant, s'ils procédaient à quelques

changements en matière de fiscalité et de procédures d'autorisation. Ce n'est pas vraiment une surprise, même si le sondage effectué par l'Institut de recherches conjoncturelles de Bâle (BAK) auprès de plus de 1400 entreprises, dont 70 multinationales, indique quelques détails intéressants.

Ainsi, la fiscalité jugée trop élevée est surtout celle qui frappe les salariés hautement qualifiés. D'où le risque de voir partir, sous des cieux fiscaux plus attractifs, ces têtes pensantes et dirigeantes pourtant formées dans les hautes écoles de la région grâce aux impôts de la collectivité. Perdu parmi près de 40 autres facteurs d'implantation d'entreprises, celui-ci bat tous les records d'importance auprès des cantons de l'EEPC - à l'exception de Neuchâtel, où le handicap principal semble être la fiscalité des entreprises.

Autre désavantage de taille, la lenteur et la complexité des procédures d'autorisation. Là, c'est surtout à Berne et dans le Jura que le bât blesse. Un facteur d'implantation souvent primordial lorsqu'il s'agit pour de nouvelles entreprises de s'installer dans une région plutôt qu'une autre.

Cherche main-d'œuvre
très qualifiée

Le troisième critère le plus défavorable est lié à la disponibilité de la main-d'œuvre hautement qualifiée. Une surprise, a relevé Christoph Koellreuter, directeur du BAK, dans la mesure où les cantons formant le «WiMi» - Le «Wirtschaftsraum Mittelland», l'appellation désormais branchée, même en Romandie, de l'EEPC - ont des hautes écoles réputées. Est-ce la fiscalité trop lourde ou le bas niveau des salaires, en comparaison avec d'autres régions de Suisse, qui font partir les travailleurs très qualifiés? L'étude du BAK ne répond pas à cette question. Elle montre en revanche combien il est nécessaire de mener une action visant d'une part à assurer une formation optimale des futurs cadres, techniques ou administratifs, de l'économie, et d'autre part à les garder...

Si ces trois besoins sont jugés importants par tous les cantons de l'EEPC, d'autres handicaps sont mis en avant à l'échelon cantonal. Ainsi, les entrepreneurs du canton de Neuchâtel estiment qu'il faut agir pour assurer une meilleure flexibilité des heures de travail, une demande particulière à ce



CHRISTOPH KOELLREUTER ET MICHEL PITTET - L'étude du BAK donne les bases d'action concertée.

keyedi-engel

canton. Ils jugent aussi trop élevé le coût des surfaces. Dans le canton du Jura, un aspect jugé important est le désavantage dû à l'existence d'une frontière politique entre le site de production et les marchés. A Fribourg, on constate une insuffisance de programmes publics de promotion de la recherche.

Le poids de Berne

L'étude du BAK a aussi calculé le poids des divers cantons partenaires. Pas de surprise: Berne, qui est aussi le moins dynamique des cantons, apporte 60% du produit intérieur de l'EEPC, contre 13,6% à Soleure, 11,8% à Fribourg, 10,3% à Neuchâtel et 3,7% au Jura. Le PIB par emploi est de 90.000 francs (91.000 francs pour Neuchâtel), soit 11% sous la moyenne suisse. L'EEPC apporte par ailleurs un cinquième du PIB helvétique.

Les structures industrielles sont très particulières: à l'exception du canton de Berne, où toutes les activités économiques sont représentées, les autres cantons ont des forces

(l'horlogerie et industrie manufacturière, our Neuchâtel) et des faiblesses (banques et services).

Malgré ces quelques disparités cantonales, Michel Pittet, conseiller d'Etat fribourgeois et président du comité gouvernemental de l'EEPC, estime que cette étude conforte les cantons dans leur volonté de collaborer:

«Les projets que nous avons mis en œuvre vont dans la bonne direction et renforceront l'attrait du «WiMi» comme lieu d'implantation d'activités économiques. Nous avons mis une priorité à la formation grâce à deux projets relatifs l'un à la mise sur pied d'une Haute Ecole spécialisée du Plateau central, l'autre à l'amélioration de la formation postgrade.

Reste à savoir quand, et de quelle manière, les cantons partenaires entendent combler les handicaps mis en évidence par l'étude bâloise. Ses conclusions aboutissent en effet à la nécessité d'opérer un vaste et profond programme de revitalisation!

◇ F. K.

«De grâce, laissez-nous deux ans!»

L'Espace économique du Plateau central (EEPC) a-t-il trop fait parler de lui? C'est un peu l'avis de Michel Pittet, conseiller d'Etat fribourgeois et président du comité gouvernemental, pressé hier de questions critiques. Car c'est vrai qu' hormis l'Exposition nationale, dont on sait maintenant qu'elle se déroulera au sein de l'EEPC, les cantons n'ont encore pas réalisé grand-chose de concret.

«L'écho donné dans la presse a un peu dépassé ce que nous souhaitions au départ», se défend Michel Pittet. Nous avons dû mettre en avant des projets qui n'étaient, finalement, qu'à un stade très peu avancé. Mais je crois que la meilleure façon de tout faire échouer serait de vouloir précipiter les choses. De

grâce, laissez-nous deux ans pour vous présenter des résultats. Les projets les plus avancés? Il s'agit de collaboration administrative, essentiellement, concernant par exemple la libéralisation du domicile des fonctionnaires, ou la mise en réseau des aéroports sis sur les territoires des cinq cantons. Il s'agit aussi de démarches concertées auprès de la Berne fédérale pour présenter les desiderata de l'EEPC concernant Rail 2000, les routes nationales, les NLFA ou la création du RER bernois.

Quant à la tiédeur soudaine du canton de Soleure, qui s'est retiré de l'Exposition nationale et a expliqué vouloir ne participer à l'EEPC que sur certains projets concrets, elle n'inquiète pas Michel Pittet outre mesure:

«Cela fait partie du jeu. Je ne vois aucune anomalie dans cette position, vu que le canton de Soleure est situé entre les pôles que sont Zurich et le «WiMi». Je comprends tout à fait qu'il se distancie de certains projets.

Et de rappeler que le but de l'EEPC est de se donner un poids stratégique face à d'autres régions de Suisse et d'Europe, mais surtout de ne pas emprisonner les cantons partenaires. Ainsi, ceux-ci resteront concurrents dans certains cas - lorsqu'une entreprise décidera de s'implanter dans l'un ou l'autre des cantons membres - et continueront de collaborer avec des cantons extérieurs, comme Vaud ou Genève. /fk

CONSEIL DES ÉTATS/ Formation imposée aux jeunes chômeurs seulement

Les cantons gagnent une manche

Occuper et former les chômeurs, c'est bien, mais cela coûte cher aux cantons. Hier, le Conseil des Etats s'est donc montré plus restrictif que le National: seuls les jeunes chômeurs seront contraints de suivre des cours de perfectionnement pour continuer à toucher des indemnités. En revanche, la Chambre des cantons s'est aussi prononcée en faveur d'un délai de carence de cinq jours, malgré la résistance des députés romands.

Seuls les chômeurs de moins de 25 ans doivent suivre des cours pour maintenir leur droit aux indemnités. Le Conseil des Etats unanime a limité hier aux jeunes le système que le National avait prévu pour tous les chômeurs. Il a en revanche accepté d'ancrer dans la loi le délai de carence d'une semaine.

Lors de l'élimination des divergences dans la révision de la loi sur l'assurance chômage, les Etats ont eu grand soin de ménager les finances cantonales. Avec cet argument, il a emboîté sans contestation et sans vote le pas de sa commission en ce qui concerne la durée du droit aux indemnités.

Le National avait décidé de contraindre les sans-emploi à suivre des cours de perfectionnement ou des programmes d'occupation après une certaine période: 150 indemnités journalières pour les moins de 50 ans. Une formule qui obligerait les cantons, dans la situation actuelle, à offrir des cours à

66.000 personnes, pour un coût d'environ 350 millions de francs. La solution choisie par le Conseil des Etats ramène ce nombre à quelque 15.000 personnes. L'obligation de suivre des cours interviendrait après l'octoi de 85 indemnités journalières (trois mois) pour les chômeurs de moins de 25 ans et ceux qui, plus âgés, sont à la recherche d'un premier emploi.

Jacques Martin (PRD/VD) a mis en doute le principe même de la contre-prestation exigée des chômeurs pour favoriser leur réinsertion. Obliger les chômeurs à suivre des cours ne sert à rien si leur seule motivation est de maintenir leur droit aux prestations, a-t-il fait valoir. Quant aux cantons, surtout ceux qui connaissent un fort chômage, ils seront tentés d'organiser des cours «bidon» pour offrir suffisamment de places.

Tous les sénateurs ont été d'accord pour donner la priorité aux jeunes, porteurs de l'avenir de l'économie. Le conseiller fédéral Jean-Pascal Delamuraz s'est également rallié à la solution du Conseil des Etats. Avec toutefois «le secret désir» que le Conseil national fixe la limite quelques années au-dessus de 25 ans.

Délai de carence définitif

Le Conseil des Etats a par ailleurs approuvé par 28 voix contre 9 le délai de carence introduit par le National dans la loi sur l'assurance chômage. Selon ce principe, les personnes qui perdent leur

emploi n'ont droit à aucune indemnité pour la première semaine de chômage. Cette mesure, destinée à alléger les finances fédérales, sera donc reconduite lorsque l'arrêté urgent en vigueur depuis le début de l'année arrivera à échéance.

Les députés romands se sont opposés en vain au délai de carence, qui risque de jeter des chômeurs à l'assistance des cantons et des communes. Conscients de la nécessité d'épargner la caisse fédérale, ils proposaient le maintien de la dégressivité inscrite dans la loi actuelle: les indemnités de chômage sont réduites de 5% après 125 jours et encore de 5% après 250 jours.

Avec la dégressivité, les chômeurs ont le temps de se préparer à la baisse de revenu, alors qu'ils se trouvent désemparés face au délai de carence, a relevé Jacques Martin. Un raisonnement qui n'a pas convaincu la majorité. Suivant le National, la Chambre des cantons a biffé la dégressivité par 27 voix contre 10.

Placement amélioré

Le Conseil des Etats a aussi approuvé sur les autres points la nouvelle philosophie insufflée par le National à la révision de la loi. Il a approuvé la création d'offices régionaux de placement et, par 28 voix contre 10, de commissions tripartites composées de représentants des employeurs, des travailleurs et de l'Etat. /ats-ap

Mécontentement de l'USS

L'Union syndicale suisse (USS) n'est pas du tout satisfaite du tour qu'a pris hier la révision de l'assurance chômage à l'ordre du jour du Conseil des Etats. Pour l'USS, les sénateurs ont défiguré, au point de la rendre méconnaissable, la nouvelle orientation donnée l'été dernier par le National à la loi sur l'assurance chômage. La mouture adoptée hier, comparée à la situation actuelle, entraîne une profonde détérioration de la situation des gens sans travail, a indiqué l'USS.

En choisissant de limiter les mesures actives de réinsertion professionnelle aux jeunes de moins de 25 ans, le Conseil des Etats favorise encore plus l'exclusion du monde du travail des travailleurs plus âgés.

L'USS ne peut accepter une telle orientation. Elle en appelle au Conseil national afin qu'il défende son modèle et cherche, en collaboration avec les cantons, des solutions de transition réalisables. La centrale syndicale se déclare prête à rechercher un pareil compromis. /ap

Soldat condamné

Le Tribunal de division 7 a condamné hier à Andelfingen (ZH) un soldat d'infanterie à quatre mois de prison avec sursis pour lésions corporelles par négligence. Cet employé de bureau saint-gallois de 21 ans avait tiré sur un caporal au cours d'une garde à Stein (SG), le 13 mai 1994.

L'incident s'est produit un vendredi, peu avant le congé du week-end, à l'école de recrues d'infanterie 7/94 à Stein (SG). Croyant que son arme n'était pas chargée, l'accusé l'a pointée sur un caporal âgé de 22 ans, a fait un mouvement de charge puis a tiré. Comme des cartouches se trouvaient encore dans le magasin, le tir a grièvement blessé le sous-officier. Aujourd'hui, la victime est rétablie et suit l'école d'officiers.

Par cet acte, l'accusé a contrevenu à plusieurs règles. Il a négligé de contrôler son arme. Il a ensuite chargé et n'a pas remarqué qu'une cartouche était entrée dans le canon. Dernière faute, il a visé une personne et a tiré sans vérifier que son arme était assurée.

Dans leur jugement, les juges ont tenu compte du fait que l'accusé avait pu être incité par d'autres à commettre cet acte.

Le verdict rendu correspond aussi au réquisitoire de la défense qui avait demandé une peine légère. La représentante du lésé Elle avait demandé une condamnation pour lésions corporelles intentionnelles et voulait que 7450 francs soient versés à la victime à titre de dédommagement. Elle souhaitait en outre laisser ouverte la possibilité de demander plus tard des dommages-intérêts. /ats

Droque: coup de filet à Thoune

La police bernoise a arrêté un Suisse de 41 ans qui cachait plus de vingt kilos de drogue dans son appartement à Thoune. Elle a trouvé chez lui vingt kilos de haschisch, un kilo d'héroïne dissimulé dans des talons de chaussures, de la cocaïne et de l'argent. Plusieurs autres personnes sont sous les verrous.

Le coup de filet remonte déjà au début janvier, a précisé hier la police. L'opération a également permis d'arrêter un ressortissant des Pays-Bas qui fonctionnait comme passeur. Ce dernier a été interpellé sur l'autoroute N1, alors qu'il rentrait chez lui après avoir encaissé plusieurs milliers de francs auprès de ses complices.

En provenance d'Extrême-Orient

En effectuant aussitôt une perquisition dans l'appartement du Suisse à Thoune, les enquêteurs ont mis la main sur un arrivage d'Extrême-Orient. La drogue était répartie dans plusieurs cachettes. La police n'a pas précisé le nombre de personnes qui se trouvent actuellement en détention préventive. Elle n'a pas donné non plus davantage de précisions sur la personnalité du Suisse qui est au centre de l'affaire. /ats

CONSEIL NATIONAL/ Les députés ont approuvé la révision de la loi sur les chemins de fer Confédération et cantons main dans la main

En acceptant la révision de la loi sur les chemins de fer, le Conseil national a ouvert la voie, hier, à un partenariat entre Confédération et cantons. Ces derniers participeront au financement du trafic régional des CFF, des PTT et des entreprises de transport concessionnaires à parts égales. La loi entend également promouvoir l'esprit d'entreprise: plus question d'indemniser les déficits après coup.

Confédération et cantons doivent assumer ensemble le trafic ferroviaire régional. Les CFF, les cars postaux et les chemins de fer privés seront traités sur pied d'égalité. Après le Conseil des Etats, le National a approuvé hier par 117 voix sans opposition la révision de la loi sur les chemins de fer.

La révision de la loi sur les chemins de fer vise à harmoniser les flux financiers et à rendre le trafic régional plus performant. Actuellement le trafic régional des CFF et des PTT est financé presque uniquement par la Confédération.

Les cantons ne participent pas pour les CFF et seulement à raison de quelque 10% pour les cars postaux. Par contre, les cantons assument environ 37% du financement des entreprises de transport concessionnaires (ETC). Avec la révision, la participation des cantons sera de 24% pour les trois. Globalement, leur engagement ne devrait pas augmenter. La part de la Confédération reste la même; elle est fixée à quelque 1,3 milliard de francs pour 1995.

Par ailleurs, la loi entend promouvoir l'esprit d'entreprise. Il n'est plus question de couvrir un déficit après coup. La

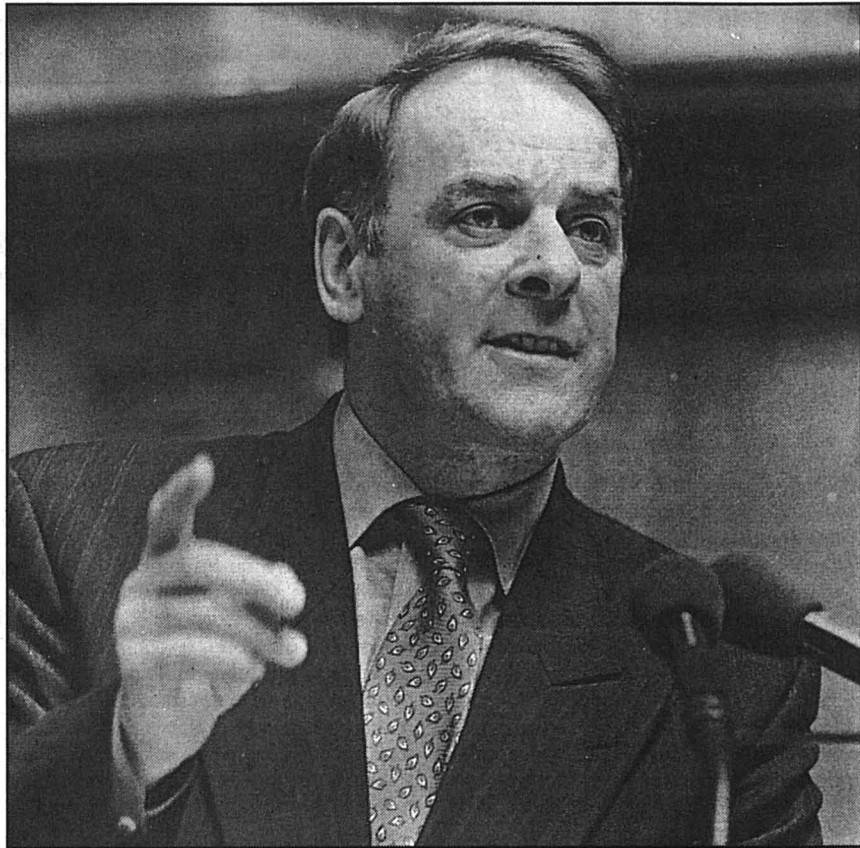

ADOLF OGI - Le conseiller fédéral compte sur le parlement pour dissiper les craintes des cantons, inquiets de voir leurs charges augmenter. asl

Confédération et les cantons indemniseront les entreprises de transport des coûts non couverts qui ont été planifiés au moment de la commande de l'offre. Ces questions sont réglées dans une convention qui lie les parties.

Personne au Conseil national n'a contesté l'urgence et la nécessité de la révision. Plusieurs orateurs ont souligné qu'il ne s'agissait que d'un cadre et ont fait valoir les réticences des cantons. Ces derniers craignent que leurs charges

n'augmentent et que la Confédération ne se retire petit à petit du financement du trafic ferroviaire régional. Le conseiller fédéral Adolf Ogi a rétorqué qu'il ne tenait qu'au Parlement de dissiper les craintes des cantons en inscrivant les montants nécessaires au budget.

Par rapport au Conseil des Etats, la majorité du Conseil national a encore renforcé le partenariat entre Confédération et cantons. Outre la procédure de commande, le Conseil fédéral devra également régler les principes de l'offre de prestations et d'indemnisation d'entente avec les cantons. Par 101 voix contre 36, la Chambre du peuple a refusé une proposition donnant le dernier mot au Parlement en cas de conflit entre les partenaires.

Pas d'autogol

En cas de litige au cours des négociations sur le contenu des offres, le Conseil national a estimé qu'il revenait au Département fédéral des transports, des communications et de l'énergie de trancher, voire de porter la décision devant le Conseil fédéral.

Le Conseil national a par ailleurs refusé par 85 voix contre 35 d'accorder les moyens financiers pour les indemnités aux entreprises par le biais d'un crédit d'engagement portant sur plusieurs années. Il a entendu l'avertissement d'Adolf Ogi. Ce dernier a prévenu que le Parlement risquait un autogol, un crédit de cinq milliards sur quatre ans constituant une cible privilégiée pour les économies. /ats

Profiter de son argent dès aujourd'hui. Et faire confiance à une banque qui a pour devise: "Réussir ensemble."

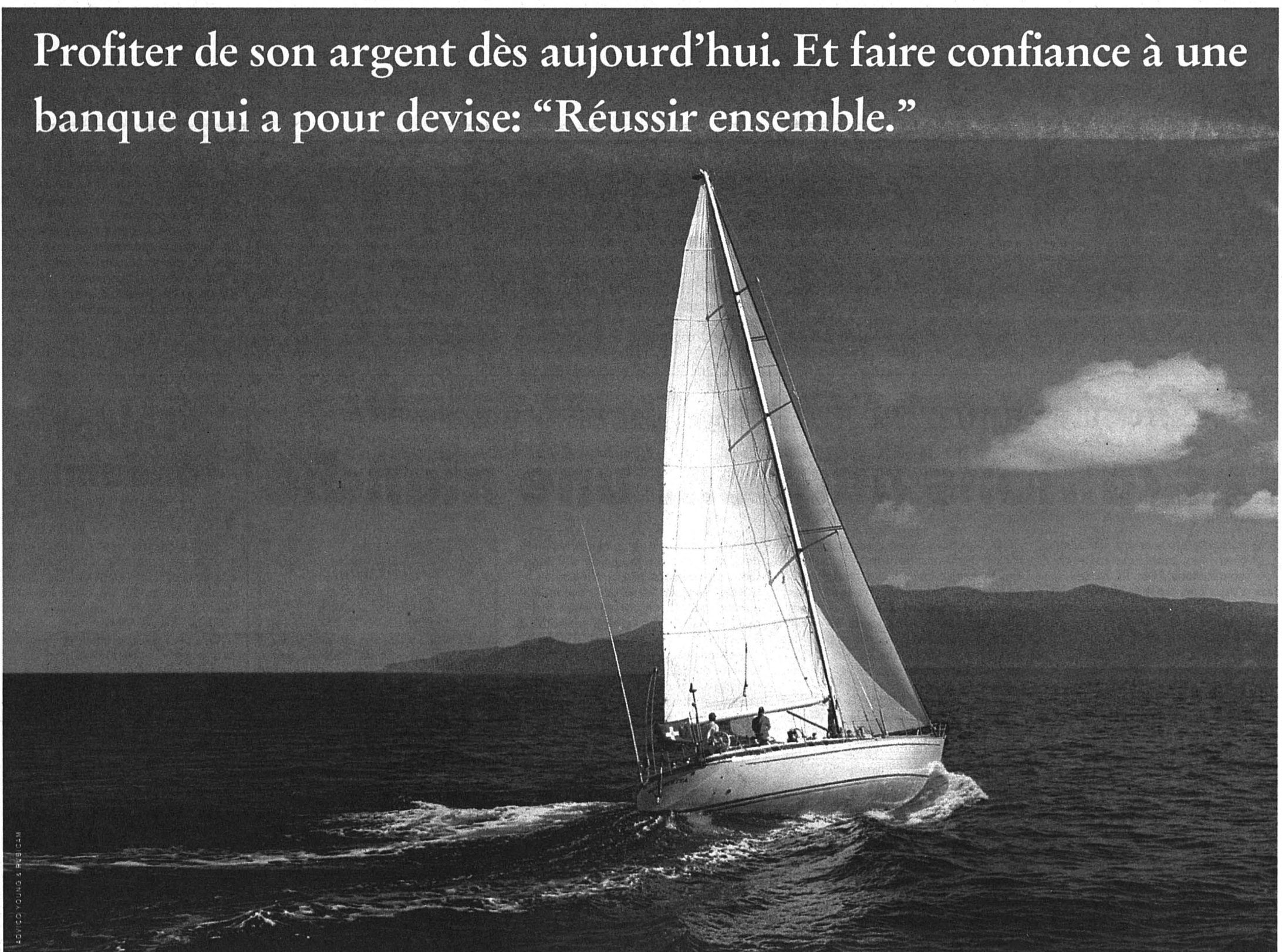

Salmonellose: l'épidémie régresse

La salmonellose continue de régresser en Suisse. 5018 cas ont été recensés l'an dernier, en baisse de 18% par rapport à 1993. L'Office fédéral de la santé publique (OFSP) attribue ce recul aux efforts d'hygiène des consommateurs et des éleveurs. Une nouvelle bactérie par contre se propage: le campylobacter, qui a affecté 4855 personnes.

Après le pic de 1992 (7736 cas), la salmonellose est en net reflux. Mais pour le moment, il n'est pas envisageable que l'on puisse éradiquer l'épidémie. De nombreuses personnes sont contaminées lors de voyages dans les pays chauds où l'hygiène est déficiente, a expliqué hier Andreas Baumgartner, du service de microbiologie de l'OFSP. En outre, il n'existe pas de vaccin efficace.

La régression constatée en Suisse s'explique notamment par les mesures sévères qui ont été imposées en 1994 aux éleveurs de poules. Ils ont l'obligation de surveiller de près l'apparition des symptômes de salmonellose et d'abattre les animaux atteints. En outre, les poussins importés passent quinze semaines en quarantaine à leur arrivée en Suisse et les porteurs de bactéries sont éliminés.

Les nombreuses campagnes d'information dans les médias ont aussi porté leurs fruits, précise Andréas Baumgartner. Consommateurs, restaurateurs et distributeurs ont appris à adopter une meilleure hygiène. Cela est particulièrement important pour les aliments sensibles comme la volaille et les produits à base d'œufs crus (mousse au chocolat, mayonnaise). /ats

FÊTE DES VIGNERONS 1999 / Les grandes lignes ont été dévoilées

Baroque, contrastée et plurielle

Les grandes lignes de la Fête des vigneronns qui aura lieu en 1999 à Vevey ont été dévoilées hier. Si les volets traditionnels sont conservés – couronnement des vigneronns, cortège, spectacle dans les arènes et fête en ville – plusieurs touches novatrices devraient renouveler l'ensemble de la fête.

Selon le concepteur François Rochaix, la fête sera baroque, contrastée et plurielle. Elle proposera ainsi un mélange des musiques populaire et savante, un retour à l'élémentaire et une ouverture au monde. Enfin, comme dernière fête du millésime, elle comprendra aussi de nombreux éléments historiques.

Le coup d'envoi des festivités se fera avec la traditionnelle visite de la Confrérie dans les vignes.

Un accent spécial sera mis sur le couronnement des vigneronns, pour leur redonner toute leur valeur. Cette cérémonie traditionnelle, François Rochaix la veut spectaculaire et ludique, avec sa propre chorégraphie et sa propre musique. Il a aussi imaginé d'y introduire un nouveau personnage, le roi de la Fête, qu'il a nommé Arlevin.



ÉDITION DE 1977 - La fête avait attiré près de 200.000 spectateurs

Ce couronnement sera suivi du cortège. Celui-ci retracera l'histoire de la fête, depuis «la nuit des temps» jusqu'au troisième millénaire. Le banquet mettra un terme à cette journée unique.

Le clou de la fête sera le spectacle qui se jouera une douzaine de fois dans les

arènes dressées sur la place du Marché. Traditionnellement, il commencera avec la saison d'automne pour faire le tour de l'année. Bacchus, Cérès et Palès seront de la fête. Janus par contre devrait disparaître. Le «ranz des vaches» en patois fera bien entendu partie du spectacle.

La fête de 1999 ne donnera pas dans le gigantisme. Il y aura, comme en 1977, quelque 4000 figurants et de la place pour environ 200.000 spectateurs. Le budget n'a pas encore été défini, mais le chiffre de 35 millions a été avancé.

La nouveauté voulue par le concepteur concerne la fête après le spectacle. Toute la ville devrait être ouverte et des points d'animation décentralisés permettront à chacun de profiter de l'ambiance.

Le choix des auteurs de la fête a aussi été révélé. Les textes ont été confiés à l'écrivain François Debluë. Jean-Claude Maret a été chargé de la scénographie. Pour la musique, les compositeurs Michel Hostettler et Jean-François Bovard se partageront la tâche avec une troisième personne encore à désigner. /ats

RHÔNE-RHIN

■ ARRÊTÉ BONNY - Le Conseil des Etats a approuvé hier soir les trois paquets de mesures qui doivent succéder l'an prochain à l'arrêté Bonny. Une minorité de droite qui combattait ces projets d'aide aux régions en difficultés économiques a été battue sur toute la ligne. Le Conseil national doit encore se prononcer. Le Conseil fédéral a proposé trois arrêtés pour remplacer l'arrêté Bonny qui, sous une forme remaniée, reste en vigueur jusqu'à l'été 1996. /ats

■ SNOWBOARD - Arosa (GR) introduit un permis de conduire pour snowboard. Seuls les skieurs en possession d'un tel document pourront louer une planche de snowboard dans les magasins de sport de la station. Pour obtenir ce permis, il faudra suivre cinq jours de cours dans une école spécialisée de la commune. Grâce à ce permis, Arosa veut améliorer le comportement des débutants sur les pistes. /ats

■ VACHE FOLLE - Six nouveaux cas de vaches folles ont été enregistrés par l'Office vétérinaire fédéral (OFV) lors de la deuxième quinzaine de janvier. En 1994, 64 cas d'encéphalopathie spongiforme bovine (ESB) ont été annoncés à l'OFV, a indiqué celui-ci dans son dernier bulletin. Un cas s'est déclaré à Eggiwil (BE), un autre à Kaltbrunn (SG), un à Sennwald (SG) et un à Montreux. /ats

Attendre demain pour profiter de son argent. Et faire confiance à une banque qui a pour devise: "Réussir ensemble."

Réussir ensemble.



Union de
Banques Suisses

GLOBE

FRANCE/ André Frossard s'est éteint à l'âge de 80 ans

Un papiste à la foi limpide

De Paris:
Pierre Charaudeau

Avec André Frossard, la République des lettres perd un de ses points d'appui, on serait tenté de dire une de ses béquilles. rares en effet sont ceux qui, dans la culture française, peuvent prétendre occuper la place que tint, durant plus de trente ans, ce vieux sceptique. C'était un esprit original, comme on dit d'une tête qu'elle est bien faite, un homme de doute et de conviction (parce qu'il doutait de lui - et des autres - (mais qu'il croyait en Dieu), un pamphlétaire qui assassinait en vingt lignes (il donnait un billet quotidien au «Figaro» depuis 1963) et un écrivain qui savait oublier qu'il pouvait être polémiste. En somme, André Frossard, qui s'est éteint hier à l'âge de quatre-vingts ans, était un homme complet. Complexe, il l'était aussi.

Saisi par la foi un après-midi d'été, dans une chapelle de la rue d'Ulm, le fils de celui qui avait été le premier secrétaire général du Parti communiste français ne devait ensuite plus jamais se retourner: Dieu le précédait, il le suivait. Il s'en expliquait simplement, sans détours: «Entré là sceptique et athée d'extrême gauche, je suis ressorti quelques minutes plus tard catholique, apostolique et romain». la foi d'André Frossard était limpide comme son écriture.

Né protestant et grand-mère juive, celui qui devait entrer à l'Académie française en 1987 fut après un parcours cahotique l'un des principaux défenseurs de Jean-Paul II (il avait publié un livre d'entretiens avec lui, «N'ayez pas peur»). Il ne ratait jamais une occasion de s'en prendre à tous ceux qui attaquaient le pape et fustigeait tous ceux qui, au sein ou à l'extérieur de l'Eglise, critiquaient ses prises de position. Récemment, alors qu'il était déjà très malade, il avait encore dénoncé le tintamarre fait autour de l'éviction de Mg Gaillot.

Gaulliste et papiste, André Frossard n'en restait pas moins un esprit libre. Ses fidélités ne l'empêchaient pas de garder la tête froide en toute occasion. Il ne se laissait jamais dicter sa conduite et, bien qu'homme de gauche (au fond), il n'hésitait pas à assaisonner ses anciens compagnons de route. La droite ne trouvait pas non plus grâce à ses yeux. La course-poursuite pour le pouvoir le révoltait, et de fait tous ceux qui y participaient.

Cet esprit insaisissable savait aussi se moquer de lui-même. Car il n'était pas complètement imperméable aux honneurs. Il avait ainsi tenté de se présenter à la députation dans le Lot. Sans succès. Et ce ne fut qu'au troisième tour de scrutin, alors qu'il avait déjà été reculé en 1985, que les Immortels l'acceptèrent en leur sein. Ce genre de situation ne le mettait pas mal à l'aise: un bon mot le sauvait instantanément d'un ridicule dont il n'était même pas menacé.

Pince-sans-rire, râleur, caustique, à ses heures perdues, André Frossard était surtout un homme doté d'une vie intérieure d'une richesse incroyable. Il suffit de lire son premier livre «Dieu existe, je l'ai rencontré» pour s'en rendre compte. Ou encore «La maison des otages», récit saisissant de plusieurs mois passés à la prison de Montluc après qu'il avait été arrêté par la Gestapo en 1943.

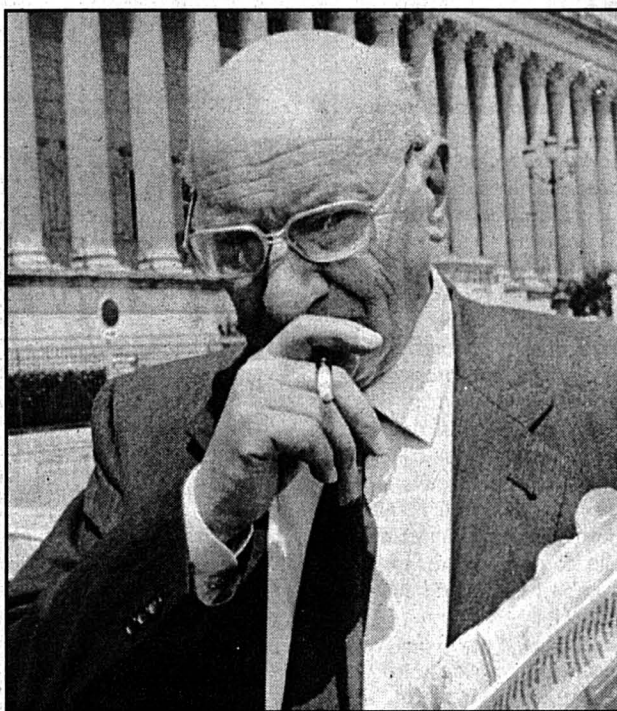

ANDRÉ FROSSARD - L'écrivain et journaliste a toujours fustigé ceux qui s'en prenaient à Jean-Paul II.

Ces derniers mois, il vivait loin du monde dans son appartement de Versailles, avec sa femme, elle aussi très malade. S'il supportait très mal d'être diminué physiquement, de ne plus pouvoir sortir dans le parc du château, il continuait inlassablement à écrire son billet quotidien dans «Le Figaro». Tous les soirs, vers six heures, il envoyait ses vingt lignes. Celles publiées hier résument assez bien une partie de son état d'esprit: «Aujourd'hui l'Europe n'a plus ni âme, ni pensée et elle a tout misé sur l'intérêt matériel». Il aurait aimé pouvoir encore combattre ce matériel par le spirituel.

◇ P. C.

Protection accrue du corps humain

L'Assemblée parlementaire du Conseil de l'Europe a finalement adopté hier le projet de Convention européenne de bio-éthique, en dépit de multiples réserves exprimées au cours d'un long débat. Le texte a été profondément remanié.

Ce texte déchaîne les passions depuis près d'un an dans l'hémicycle du Conseil de l'Europe. Accusé notamment de faire la part trop belle aux chercheurs en génie génétique et à l'industrie, et de porter atteinte à la dignité et à l'intégrité du corps humain, le projet a été profondément remanié. Il a également été amendé à plusieurs reprises par les parlementaires.

Aucun consensus n'a pu être trouvé hier sur les dispositions traitant des recherches sur les embryons in vitro. Celles-ci ont été finalement purement et simplement supprimées sur proposition d'un des principaux auteurs du projet de convention, le socialiste espagnol Marcelo Palacios.

Par ailleurs, la protection des personnes incapables (mineurs, malades ou handicapés mentaux) a été assurée par la modification de l'article 6: «Une personne légalement incapable ne peut pas faire l'objet d'une recherche médicale, sauf si sa santé doit s'en trouver directement et considérablement améliorée».

De même, l'article 6 modifié ne mentionne plus la possibilité de procéder à des prélèvements de tissus sur une personne incapable en vue d'une transplantation sur un proche. Cet article est certainement celui qui avait soulevé les plus vives polémiques. /afp

Mitsubishi tire sur les prix!

Réduction de prix: 1'000.-!



Colt TopStar avec airbag
16'990.- net, TVA comprise 6.5%

Un prix imbattable! Moteur 1.3i/16V, airbag, direction assistée, toit ouvrant électrique, radiocassette. Et pour couronner le tout:

Set Sprint
• 4 jantes alu «Rotary» 5.5x13" (au lieu des jantes acier) 960.-
• Becquet arrière de même couleur 540.-
• Feux de la carrosserie 100.-
• Feux de freinage supplémentaires 299.-
Valeur 1'600.-
Vous ne payez que **299.-**

Réduction de prix: 1'500.-!



Lancer GLi 16V
19'990.- net, TVA comprise 6.5%

Le méga-break! Moteur 1.6i/16V, 113 ch, direction assistée, verrouillage central, galerie de toit. En option, **4x4 pour 22'990.-** net. Et pour couronner le tout:

Set Crystal
• 4 pneus d'hiver 175/70x13 (Dunlop SP ou Continental TS) 705.-
• Radiocassette RDS - repérage automatique des fréquences 595.-
Valeur 1'300.-
Vous ne payez que **199.-**

Climatisation gratuite!



Galant 2.0 GLSi 16V
31'990.- TVA comprise 6.5%

Une classe en plus, le prix en moins! Moteur 2.0i/16V, 137 ch, airbag, ABS, lève-glaces électriques. En option, boîte automatique «Fuzzy Logic». 32'590.- en version Hatchback. Et pour couronner le tout:

Set Protect
• 4 pneus d'hiver 185/65x14 (Dunlop SP ou Continental TS) 800.-
• Verrouillage central et antivol à 3 niveaux, télécommandés 800.-
Valeur 1'600.-
Vous ne payez que **299.-**

Des prix canons sur de nombreux modèles chez tous les agents Mitsubishi.

SILENCE PUISSANCE MITSUBISHI



CONCESSIONNAIRE DIRECT: Neuchâtel: Garage Pierre Wirth, Faubourg de la Gare 9, 038/21 31 31

CONCESSIONNAIRES LOCAUX: Cornaux: Roger Peter, Les Provins; Neuchâtel: D'Amico-Villanova, 18, Quai Suchard; La Neuveville: Garage de Grenétel, 14, Route de Bienne; Prêles: Car Consulting Ltd., 4, Sur la Roche; Thielle-Wavre: Simsek SA, 2, Champ de la Croix

PROCHE-ORIENT/ Le sommet du Caire s'est achevé hier soir

Petite relance du processus de paix

Les dirigeants d'Égypte, de Jordanie, des Palestiniens et d'Israël ont achevé hier soir au Caire un sommet sans précédent. La rencontre a été qualifiée de réussie par un responsable égyptien. Le premier ministre israélien Yitzhak Rabin et le chef de l'Autonomie palestinienne Yasser Arafat se retrouveront jeudi prochain à Erez.

Les délégués ont dénoncé la «terreur et la violence» dans un communiqué commun publié à l'issue de cinq heures d'entretiens. Ils ont également réaffirmé leur soutien à l'accord de paix entre Israël et l'OLP et à une paix globale dans la région.

Selon le communiqué, Yitzhak Rabin et Yasser Arafat se réuniront jeudi prochain à Erez (le principal point de passage entre Israël et la bande de Gaza) pour reprendre les discussions bilatérales. Auparavant «les négociations sur l'autonomie reprendront lundi au Caire», a indiqué le ministre égyptien des Affaires étrangères, Amr Moussa.

«Le sommet a réussi», avait déclaré à la presse, avant même la fin de la réunion, le conseiller politique du président Hosni Moubarak, Oussama al-Baz. Ces entretiens, les premiers à rassembler Israël et ses trois partenaires arabes, visaient à relancer le processus de paix, en particulier les négociations israélo-palestiniennes. Ces dernières sont gelées depuis l'attentat de Netanya dans lequel 21 Israéliens ont été tués le 22 janvier.

Grand absent de ce sommet, le président syrien Hafez el-Assad est resté fidèle à sa position d'intransigeance. Il refusera de s'asseoir à la même table qu'un dirigeant israélien tant que l'État hébreu ne



AU SOMMET - Le premier ministre israélien Yitzhak Rabin, le roi Hussein de Jordanie, le président égyptien Hosni Moubarak et le président de l'OLP Yasser Arafat (de g. à dr.) ont qualifié la rencontre de «réussie». epa

s'engagera pas à restituer à Damas les territoires conquis durant la guerre des Six-Jours.

En organisant ce sommet, l'Égypte a voulu démontrer son rôle clef dans le processus de paix au Proche-Orient. Pour l'Égypte, il s'agissait de «prouver qu'elle est la seule capable, soit de resserrer les

rangs arabes, soit de promouvoir la paix», a précisé un diplomate égyptien.

L'Égypte est le premier signataire d'un accord de paix avec Israël en 1979. Elle entretient de bons rapports avec la Syrie et est l'alliée des pays du Golfe. Pivotal des négociations israélo-palestiniennes et membre observateur de l'Union du

Maghreb arabe (Algérie, Tunisie, Maroc, Libye et Mauritanie), l'Égypte a accueilli la semaine dernière une délégation commerciale irakienne et tenté une médiation entre le Yémen et l'Arabie Saoudite. /afp-reuter-ap

● Lire ci-contre notre commentaire

Modeste mais utile

Par Guy C. Menusier



Les diplomates israéliens et la plupart de leurs homologues arabes avaient beau répéter sur tous les tons,

ces dernières semaines, que le processus de paix était irréversible, le doute commençait à s'insinuer dans les esprits. Le sanglant attentat anti-israélien de Netanya, le 22 janvier, les sévères mesures de sécurité qui s'ensuivirent avec notamment le bouclage des territoires autonomes, la suspension des pourparlers israélo-palestiniens, tout cela n'a fait que nourrir un scepticisme d'autant plus justifié que d'autres indices y concouraient.

Ainsi, avant de se poser en sauveur de la paix, le président Hosni Moubarak avait convié, il y a cinq semaines à Alexandrie, le président syrien Hafez el-Assad et le roi Fahd d'Arabie saoudite, réunion dans laquelle les Israéliens crurent discerner l'ébauche d'un nouveau front du refus. Les Égyptiens reprochaient alors à Israël de s'obstiner à ne pas signer le traité de non-prolifération nucléaire; les Syriens, craignant de se retrouver isolés, voulaient stopper les effets de la campagne diplomatique israélienne en direction de certains pays arabes, une préoccupation partagée par le roi Fahd.

La sinuosité, voire l'ambiguïté de la ligne diplomatique adoptée par l'Égypte n'a comporté jusqu'à présent que des avantages pour ce pays. En donnant l'impression que sa vigilance - à l'égard d'Israël - n'excluait pas l'ouverture, le Caire s'est érigé en arbitre proche-oriental.

Le sommet quadripartite réuni dans la capitale égyptienne est la première conséquence majeure de ce recentrage diplomatique. C'est en soi un succès, indépendamment du résultat - modeste - de la rencontre. Il est vrai que les dirigeants égyptiens en avaient bien besoin. La détérioration du processus de paix israélo-palestinien, auquel Hosni Moubarak a apporté sa contribution, risquait d'entamer leur crédibilité à l'extérieur et de renforcer en Égypte le camp des extrémistes, ceux-là mêmes qui prêtent une oreille complaisante, si ce n'est la main, aux islamistes qui combattent le régime.

Mais si cette réunion quadripartite a pu avoir lieu, et précisément en ce moment de lourdes incertitudes, c'est bien parce que tous les participants y avaient un intérêt, dans la mesure où leurs politiques respectives ont intégré le processus de paix. S'en écarter reviendrait à conforter les adversaires d'une entente israélo-arabe et à oblitérer les perspectives qu'avait ouvertes l'accord d'Oslo.

Il reste que, dans la pratique, cet accord a montré ses limites. Yitzhak Rabin, d'une part, Yasser Arafat, de l'autre, se trouvent dans une impasse. L'ennui est que les moyens d'en sortir ne sont pas forcément populaires. A l'ardent et légitime désir de sécurité des Israéliens répond, et parfois même s'oppose, l'aspiration palestinienne à la pleine et entière souveraineté sur un territoire qui n'est d'ailleurs pas définitivement délimité.

La question centrale du sommet du Caire tenait donc un peu de la quadrature du cercle. Mais c'est grâce à ce genre de rencontre, qui devra se renouveler, que la problématique israélo-palestinienne a quelque chance d'évoluer dans le bon sens. Pour autant que le terrorisme soit à tout le moins contenu. ◇ G. C. M.

René Felber provoque des remous

La proposition de l'ancien conseiller fédéral René Felber de supprimer le poste de rapporteur spécial de l'ONU pour les violations des droits de l'homme dans les territoires occupés par Israël a provoqué à Genève de multiples réactions. Elles vont de la colère à l'approbation.

Dans leurs discours devant la Commission des droits de l'homme, qui a poursuivi ses travaux sur la question de la Palestine hier, les États-Unis et Israël ont approuvé les conclusions du

rapport de René Felber. L'ambassadrice américaine Geraldine Ferraro a ainsi déclaré: «Nous soutenons fermement la recommandation du rapporteur spécial de supprimer son mandat. La Commission des droits de l'homme doit rejeter la rhétorique excessive et improductive qui a caractérisé trop longtemps le débat sur le Proche-Orient».

Du côté de diverses organisations non gouvernementales, la proposition de René Felber a par contre provoqué surprise et colère. La Commission interna-

tionale des juristes (CIJ) a affirmé lors des débats que «René Felber a manifesté un manque d'intérêt pour les victimes des violations des droits de l'homme» lors de son voyage. La CIJ l'a accusé de «n'avoir pas rempli le mandat qui lui a été confié. Il semble que René Felber ait donné plus d'attention aux officiels qu'aux groupes de défense des droits de l'homme».

Par ailleurs, dans une intervention à la Télévision suisse romande (TSR), René Felber estime que sa proposition

n'aggraverait pas la situation des droits de l'homme dans la région. Avec cette proposition, il veut mettre les gouvernements en face de leurs responsabilités. Selon lui, si les États, qui ont tous soutenu le processus de paix, ne mettent pas en route rapidement les mesures pour aboutir à la paix, l'ONU continuera à écrire des rapports inutiles. René Felber reste persuadé que la dénonciation des violations des droits de l'homme est nécessaire. /ats

Croatie: émois autour des casques bleus

David Owen, l'un des coprésidents de la Conférence sur l'ex-Yougoslavie, a exprimé son attachement au maintien de la Forpronu en Croatie. Il a fait cette déclaration hier à l'issue d'un entretien à Belgrade avec le président serbe Slobodan Milosevic.

La décision de la Croatie de renvoyer les casques bleus suscite, selon Lord Owen, «une considérable appréhension, non seulement à Belgrade mais dans de nombreuses capitales». Les parties en conflit «doivent essayer de reprendre le dialogue et comprendre le rôle des Nations Unies», a estimé le médiateur européen.

Une reprise des hostilités entre l'armée croate et les Serbes de Krajina «risquerait fort de s'étendre à toute la Bosnie voire à la Serbie et au Monténégro», selon Lord Owen. Le médiateur a estimé que la convocation d'une nouvelle conférence sur l'ex-Yougoslavie serait possible en temps opportun ce qui n'est pas le cas en ce moment selon lui. /afp

■ GRATCHEV HOSPITALISÉ - Le ministre russe de la Défense Pavel Gratchev, dont la rumeur dit qu'il est sur le point d'être limogé pour sa gestion de la crise tchétchène, a été hospitalisé mercredi pour des examens médicaux, a annoncé hier l'agence ITAR-Tass. Il est le deuxième responsable ayant eu à connaître de la crise tchétchène à se faire hospitaliser, après le ministre des Nationalités Nikolai Yegorov, atteint d'une pneumonie. Par ailleurs, la police a trouvé hier le corps d'un député indépendant enlevé mercredi dans un bar près de Moscou par quatre hommes armés se faisant passer pour des policiers, a annoncé l'agence ITAR-Tass. Il est le troisième parlementaire russe à être assassiné au cours des dix derniers mois. /ap

INONDATIONS/ Le danger menace toujours la population néerlandaise

Situation à haut risque

Les niveaux d'eau maximum ont été atteints hier en bien des points du parcours des fleuves aux Pays-Bas et l'eau commence à descendre. La situation est cependant toujours classée «à haut risque». En Allemagne, le Rhin a continué de baisser et les travaux de nettoyage ont débuté à Cologne.

Quelque 250.000 Néerlandais ont quitté leur foyer dans le Limbourg et dans le centre du pays. Toute la région menacée dans les polders a été déclarée zone interdite. Si l'eau des fleuves commence à descendre un peu, la situation reste critique. «Le danger de rupture des digues n'est pas encore écarté», a déclaré le ministre néerlandais de l'Intérieur.

Le ministre n'a pas exclu que d'autres décisions d'évacuation soient prises, et il a indiqué que le retour des évacués chez eux n'était vraisemblablement pas

pour tout de suite. Dans les zones dangereuses, la surveillance des digues et leur renforcement se poursuivaient.

Les chemins de fer néerlandais ont fermé des lignes et des gares, tout le centre du pays. Ces mesures, qui ont pour objectif d'empêcher des voyageurs de descendre dans les communes évacuées, sont applicables jusqu'à lundi.

Un immense élan de solidarité s'est manifesté dans tout le pays. Eleveurs, hôteliers, réfugiés d'animaux, fonctionnaires, chômeurs, détenus, tout le monde a proposé son aide. Au niveau international, les agriculteurs belges sont arrivés à la rescousse pour évacuer le bétail. Les Britanniques, eux, sont allés sur les digues consolider des contreforts.

A Cologne, les travaux de nettoyage ont pu commencer dans la vieille ville qui était submergée depuis près d'une semaine par les eaux du Rhin. Le niveau du fleuve diminuait de quatre centimètres par heure, ont indiqué les autorités. Il avait

atteint lundi son plus haut niveau depuis 1926, à 10 m 69. La seule région d'Allemagne où la situation restait critique était le nord de la ville de Clèves, à proximité de la frontière néerlandaise.

A Mulhouse (France), la production des usines Peugeot sera interrompue lundi en raison des inondations qui ont affecté des sous-traitants du constructeur dans les Ardennes et en Lorraine, a annoncé la direction. /ats

■ COLLECTE POUR LES VICTIMES - La Chaîne du bonheur a décidé d'organiser une collecte en faveur des victimes des inondations qui ont frappé les Pays-Bas, a-t-elle annoncé hier. L'opération se fera avec les œuvres d'entraide qui lui sont associées, notamment la Croix-Rouge suisse, Caritas, l'Entraide protestante et l'Oeuvre suisse d'entraide ouvrière. Les dons peuvent être adressés au CCP 10-15000-6 avec la mention «Hollande». /ats

Navigation sur le Rhin perturbée

Les inondations en Allemagne et aux Pays-Bas ont des répercussions en Suisse. La navigation sur le Rhin entre Bâle et les ports de la mer du Nord est coupée depuis une semaine. Les compagnies de navigation et de transbordement vont subir des pertes dont l'ampleur n'est pas encore chiffrable.

Un calme inhabituel règne actuellement dans les quatre ports bâlois sur le Rhin: une douzaine de bateaux arrivent ou quittent Bâle chaque jour. On

en compte 25 à 30 par jour lorsque le fleuve a un débit normal, a indiqué hier à l'ATS un porte-parole de la Direction de la navigation sur le Rhin, à Bâle.

Le Rhin était navigable hier de Bâle jusque près de Mainz, à l'ouest de Francfort. Les activités de transbordement sont réduites, mais des bateaux arrivent encore régulièrement à Bâle en provenance de Wörth, Karlsruhe ou Strasbourg. Les compagnies d'expédition vont probablement trans-

féer le trafic de conteneurs du fleuve au rail.

L'approvisionnement de la Suisse en produits pétroliers est également perturbé: en 1994, 34% du pétrole brut importé a été transporté par bateau sur le Rhin. Les réserves sont toutefois suffisantes pour répondre aux besoins, indique-t-on à la Direction de la navigation sur le Rhin. De plus, les tankers peuvent toujours se ravitailler aux raffineries de Wörth et Karlsruhe. /ats

■ MANIF EN ALGÉRIE - Une manifestation «anti-intégriste» regroupant un millier de personnes, en majorité des militants féministes et des personnalités de gauche, s'est déroulée hier après-midi devant le commissariat central d'Alger en «hommage aux victimes du terrorisme». Le commissariat central a été visé lundi par un attentat à la voiture piégée qui a fait 42 morts et 300 blessés. /ap

75 ans SBS Neuchâtel



La SBS Neuchâtel fête son 75ème anniversaire et nous avons le plaisir de vous associer à cet événement. Dans ce but, nous organisons durant toute cette année des manifestations qui soulignent notre attachement à la région et à notre clientèle. Dès aujourd'hui, vous pouvez retirer dans nos succursales le programme que nous avons préparé à votre attention. Nous espérons vous rencontrer personnellement lors de l'une ou l'autre de nos manifestations et nous nous réjouissons de votre visite.



**Société de
Banque Suisse**

Faubourg de l'Hôpital 8 et
Avenue Jean-Jacques Rousseau 7, 2001 Neuchâtel

Bureau des métiers du bâtiment: nouveau directeur

Pierre Golay a succédé à Pierre Matile

Dans la construction, on pose Pierre après Pierre. Au 1er février, Pierre Golay a succédé à Pierre Matile au poste de directeur du Bureau neuchâtelois des métiers du bâtiment (BNMB), a annoncé hier ce dernier.

En entamant sa troisième année d'activités, le BNMB constate qu'il était utile, pour ne pas dire indispensable, de créer cette structure faitière dont le but unique consiste à défendre les intérêts du métier du bâtiment. Cependant, les associations professionnelles étant fortement sollicitées en période économique troublée, le BNMB et ses secrétariats continuent d'être surchargés. Dans ces conditions, il n'était plus possible de cumuler les charges de directeur du BNMB et de secrétaire général de la Fédération neuchâteloise des entrepreneurs (FNE), ce que faisait Pierre Matile.

Aussi, avec l'approbation des responsables et des associations concernés, l'actuel directeur a recentré son activité sur la FNE, permettant à celle-ci de mieux faire face à ses tâches et de développer des services nouveaux en utilisant plus judicieusement la formation d'avocat de son secrétaire. Pour lui succéder au BNMB, le comité a engagé, à temps partiel, Pierre Golay, député au Grand Conseil, licencié en sciences économiques au bénéfice d'une longue expérience dans l'industrie et dans le domaine bancaire. Cette réorganisation, conclut le communiqué commun du BNMB et de la FNE, permettra à ces deux organes ainsi qu'aux associations du second oeuvre d'affronter les prochaines échéances dans des conditions plus favorables. /comm-axb

TRANSPORTS AÉRIENS / Fermeté de la Commission européenne envers Sabena

Swissair étudie une nouvelle offre

La Commission européenne se montre très réticente à l'idée d'une nouvelle aide de l'Etat belge en faveur de Sabena. Mercredi, le ministre belge des Transports Elio di Rupo avait indiqué que la nouvelle proposition de Swissair pourrait «impliquer une intervention substantielle du gouvernement belge».

«Il n'y aura pas deux poids et deux mesures», a souligné le porte-parole du commissaire européen aux Transports Neil Kinnock. Le jour où la commission aura à se pencher sur ce dossier, elle appliquera la règle en vigueur, qui veut qu'une compagnie ne puisse recevoir une aide d'Etat pour sa restructuration qu'«une seule et dernière fois».

Le commissaire à la concurrence Karel van Miert est décidé à faire preuve de la même fermeté, selon son porte-parole. Or, en 1992 déjà, Bruxelles a accepté une aide d'Etat en faveur de Sabena et le gouvernement belge s'était engagé à ne plus subventionner la compagnie.

Il existe au-delà de la «seule et dernière fois» des exceptions, pour lesquelles un cadre a été fixé à l'automne dernier. Mais les dérogations envisageables sont limitées aux cas de «circonstances exceptionnelles, imprévisibles et indépendantes du contrôle de l'entreprise», rappelle-t-on à Bruxelles. Il est vrai néanmoins que chaque dossier doit être étudié pour lui-même.

L'an dernier, la Commission européenne a autorisé, sous conditions, une recapitalisation d'Air France par l'Etat. Cette décision avait été critiquée par d'autres compagnies, parmi lesquelles Swissair. Iberia sera le prochain gros dossier sur lequel la Commission euro-

péenne, en tant qu'autorité de surveillance de la concurrence, devra se pencher.

Swissair procède actuellement à un réexamen global de la situation. Elle devrait formuler prochainement une nouvelle offre pour entrer dans le capital de

Sabena, avait indiqué mercredi le ministre belge Elio di Rupo.

Un réexamen a été rendu nécessaire par l'échec - en Belgique - de pourparlers prévoyant la délocalisation d'une partie de la flotte et des pilotes au Luxembourg. Envisagée par la direction de Sabena à fins d'économies, cette mesure s'est heurtée à l'opposition du gouvernement belge.

Une autre condition à la conclusion d'un accord Swissair-Sabena est la vente, par Air France, du paquet d'actions que la compagnie française détient actuellement.

La décision de principe de vendre est acquise, mais les discussions sur les conditions sont encore en cours, indiquait-on hier au service de presse d'Air France. L'objet de ces discussions est le rachat des parts d'Air France par le gouvernement belge et leur revente à Swissair. /ats

■ CHIFFRES NOIRS - La direction de Swissair annonce des chiffres noirs pour l'exercice 1994. Malgré un très net recul du chiffre d'affaires, consécutif aux variations de change, tant le groupe que la compagnie aérienne peuvent s'attendre à des chiffres noirs

pour l'exercice écoulé. Sur le plan du trafic aérien, Swissair a enregistré l'an dernier une évolution positive de la demande, du taux de charge et de la productivité du travail. En raison du renforcement du franc, les recettes moyennes ont toutefois poursuivi leur recul. /ats

SABENA ET SWISSAIR EN CHIFFRES

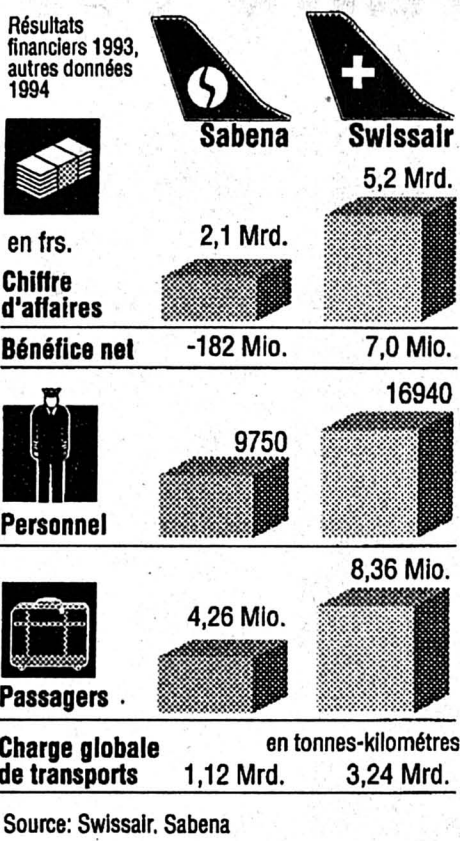

Source: Swissair, Sabena

Actionnaires Sabena

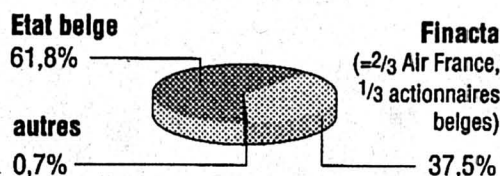

Actionnaires Swissair

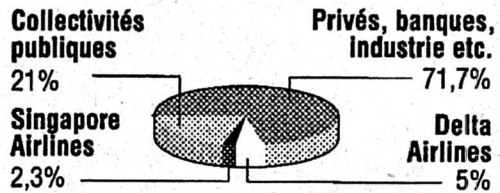

Flotte

Sabena	Swissair
B-737	Fokker 100
A-310	MD-81
DC-10	A310
B-747	MD-11
Flotte régionale	B-747

INFLATION / Le renchérissement annuel se fixe à 1% en janvier

La TVA frappe moins fort que prévu

L'indice suisse des prix à la consommation a progressé de 0,7% en janvier par rapport à décembre 1993. La TVA y a contribué pour 0,4 à 0,5%, soit moins fortement que prévu. En rythme annuel, l'inflation atteint 1%, contre 0,4% en décembre. Les experts redoutent une poussée en février-mars.

A 1% l'inflation a atteint en janvier son plus haut niveau depuis neuf mois, selon les chiffres publiés hier par l'Office fédéral de la statistique (OFS). Elle est toutefois encore nettement inférieure à son niveau de janvier 1993 (2,1%).

D'après l'OFS, deux tiers environ de la hausse mensuelle de l'indice des prix (0,4 à 0,5%) sont dus à l'introduction de la taxe sur la valeur ajoutée (TVA). Ainsi, l'impact de la TVA est resté inférieur à ce qu'il aurait pu être en théorie (+0,6% de décembre à janvier, +1,7% au total). Les effets du nouvel impôt ont en outre été tempérés par l'évolution des prix des produits importés. En moyenne annuelle, ceux-ci ont reculé de 0,3 pour cent. Les produits indigènes ont eux renchéri de 1,5 pour cent.

Les stratégies de transfert de la TVA sur les prix ont été différenciées, observe l'OFS. Ainsi, un quart seulement des produits alimentaires ont subi une hausse des prix, contre plus de 90% des agents énergétiques, des médicaments et des transports publics. Le report a été pratiquement intégral en outre pour les concessions radio/TV. Dans les transports privés et les télécommunications, la TVA n'a été que partiellement reportée.

Certains groupes de produits et services toutefois n'ont pas fait l'objet de nouveaux relevés en janvier (restauration, habillement, loyers). L'OFS escompte de ce fait une nouvelle poussée de 0,8% du renchérissement en février sous l'effet de la TVA. L'impact de la nouvelle charge fiscale devrait être encore de 0,2% en mars et de 0,1% en novembre.

La Banque nationale suisse (BNS) voit certes ses prévisions confirmées. Toutefois, il ne faut pas tirer de conséquence hâtive, précise son porte-parole. Selon lui, il faudra attendre mars ou avril pour être en mesure de déterminer exac-

tement les conséquences de la TVA sur le renchérissement. Sur la base des chiffres de janvier, la BNS estime qu'il n'est pas nécessaire de prendre des mesures particulières de politique monétaire. L'institut d'émission dit toutefois rester aux aguets.

L'introduction de la TVA n'a amené aucune mauvaise surprise, constate pour sa part Rafael Corazza, de la Surveillance fédérale des prix. Toutefois, selon Monsieur Prix, certaines plaintes laissent entrevoir des segments où le marché ne fonctionne pas. Cela est notamment le cas pour les prix des médicaments et ceux du fromage ou de la crème.

L'administration fédérale des finances n'a pas manqué de courir avec l'introduction de la TVA. Mais personne n'a boycotté le nouvel impôt. Le délai d'annonce pour les entreprises soumises à la TVA est échu le 31 janvier. Il y a eu quelques erreurs, mais presque tous les 240.000 assujettis à l'impôt ont reçu leur numéro dans les délais, a indiqué Per Imsch, de la division TVA. /ats

Le Videotex privatisé

Les actionnaires de Videotex privatisé sont connus. La nouvelle société d'exploitation suisse Swiss Online SA est détenue à 45% par les banques. La Poste et Télécom PTT conservent 15 pour cent. Parmi les autres actionnaires, on trouve Swissair, Jelmoli et Publicitas.

Swiss Online SA développera la plage du marché électronique suisse par un marketing ciblé et avec la mise en exploitation de nouvelles possibilités techniques, a indiqué la société hier à Zurich. Avec plus de 100.000 abonnés, Videotex est devenu, selon ses initiateurs, le plus grand service on line de Suisse. Les trois grandes banques - Union de banques suisses, Société de banque suisse et Crédit suisse - ainsi que la Banque cantonale de Zurich contrôlent chacune 10% du capital de Swiss Online SA. L'Union suisse des banques Raiffeisen en détient 5 pour cent. /ats

telex

■ ETATS-UNIS - Le relèvement d'un demi-point du taux interbancaire au jour le jour et du taux d'escompte américains devait rester sans conséquences sur les taux suisses. Les économistes interrogés hier rappellent que la politique monétaire de la Suisse reste indépendante de celle des Etats-Unis. /ats

■ BUNDESBANK - La Bundesbank a annoncé hier le maintien de ses taux directeurs à l'issue de la réunion bimensuelle de son conseil. Le taux d'escompte reste à 4,50% et le lombard à 6%, niveaux auxquels ils avaient été abaissés en mai. /reuter

■ TAUX HYPOTHÉCAIRE - La Banque cantonale du Valais (BCV) augmente d'un demi-point ses taux d'intérêt hypothécaires dès le 1er mars prochain. Le taux de référence passe ainsi de 5,5 à 6 pour cent. Dans un communiqué diffusé hier, la banque explique cette décision par la pression du marché des capitaux. Le 20 janvier dernier, la Banque cantonale vaudoise et le Crédit foncier vaudois avaient décidé une mesure similaire. /ats

LES COURS DE LA BOURSE

Cours du 02.02.95 aimablement communiqués par le Crédit Suisse

INDICES

	Précédent	du jour
Amsterdam CBS		
Frankfurt DAX	2048,43	2045,25
Dow Jones Ind.	3847,22	3870,77
Londres Fin. Times	2288,6	2303,9
Swiss Index SPI	1877,88	1879,19
Nikkei 225	18739,5	18604,3

BALE

Baloise-Holding n.	2300.	2310.
Baloise-Holding bp	1730.	
Chevron corp.	57,5	
Ciba-Geigy n.	780.	786.
Ciba-Geigy	778.	787.
Fin. Italo-Suisse	205.	
Roche Holding bj	6530.	6530.
Sandoz sa	672.	675.
Sandoz sa n	658.	661.
Sandoz sa bp	3670.	
Sté Int'l Pirelli	155.	149.
Sté Int'l Pirelli bp.	120.	120.
Suisse Cim.Portland	6700.	6700.

GENEVE

S.K.F.	22,25	
Astra	18,55	
Baer holding	1200.	1205.
Baer holding bp	330.	
Bobst sa	750.	
Bqe Cant. Vaudoise	625.	620.
Bqe Cant. du Jura	400.	
Banque Nationale n	540.	
Crédit Foncier VD.	920.	
Crédit Foncier NE n	515.	
Galénica Holding bp.	450.	
HPI Holding SA n	50.	
Holding SA	150.	
Interdiscount	1490.	
Interdiscount b	136.	133.
Kudelski SA b	650.	

La Neuchâteloise n.	700.	
La Suisse ass. vie	7000.	
Montedison	1.22	
Oriol Holding	700.	
Pargesa Holding SA	1395.	1340.
Publicitas n	1080.	
Publicitas b	1080.	1080.
Sasea Holding	0,2	
Saurer Holding n.	520.	
Saurer Holding	2150.	
Sté Gén. Surveill.bj.	1850.	1850.
SIP Sté Inst.Phys.	18.	
Sté Gén. Affichage n	375.	380.
Sté Gén. Affichage b	365.	375.
Ericsson	70,5	70.

ZURICH

Adia Cheserex b	41,5	40,25
Adia Cheserex	204.	201.
Alusuisse-Lonza n.	656.	650.
Alusuisse-Lonza Hold.	654.	647.
Ascom Holding n.	260.	
Ascom Holding	1325.	1330.
Atel n.	3300A.	
Atel n.	690A.	
Brown Boveri n.	220A.	219.
Cementia Holding ps.	410.	
Cementia Holding	50.	
Cie Suisse Réass.n	734.	733.
Cie Suisse Réass.	733.	733.
Ciments Holderbank	375A.	375.
Crossair AG	495.	530.
CS Holding n	105.	104,5
CS Holding	525.	522.
El.Laufenbourg	2410.	
Elektrowatt SA	336.	339.
Forbe Holding AG	2200.	2195.
Fotolabo	2925.	
Georges Fischer	1470.	1440.
Magasins Globus b	724.	740.
Holderbank Fin.	940.	942.
Intershop Holding	525.	527,5.

\$	1.3025
----	--------

DM	85,37
----	-------

OR	15650
----	-------

SWISS INDEX (INDICE GENERAL)	1679,19
------------------------------	---------

DOW JONES (INDUSTRIES AMERICAINES)	3870,77
------------------------------------	---------

Jelmoli	735.	735.
Jelmoli n	145.	
Leg Holding	310.	
Logitech Int'l n	101.	102.
Moverwick-Holding	415.	
Motor-Colombus SA	1770.	1690.
NEC Corp.	12,25	12,25
Nestlé SA n	1191.	1196.
Oerlikon Buehrle n.	121,5	123.
Schindler Holding	7700.	
Schindler Holding b.	1540.	1535.
Schindler Holding n.	1530.	1530.
SECE Cortaillois n.	5400.	
SGS Genève n	350.	344.
SGS Genève b	1850.	1845.
Sibra Holding SA	220.	
Sika Sté Financ.	363.	363.
SMH SA NE n	140.	138,5.
SMH SA NE	614.	613.
SBS n	183,5	183.
SBS	374.	372.
Sulzer n	790.	784.
Sulzer b	768.	766.
Swissair n	735.	740.
Swissair bj	136.	
UBS	1010.	1003.
UBS n	234.	236.
Von Roll b.	50.	
Von Roll	252.	
Wella AG	756.	744,5.
Winterthur Assur.n	618.	616.
Winterthur Assur.	645.	645.
Zuger KB	1356A.	
Zurich Cie Ass. n	1184.	1184.
Zurich Cie Ass.	1182S.	1185.

ZURICH (Etrangères)

Aetna LI&Cas	61,75	
Alcan	31.	
Am. Intl Group	43,9	
Amer. Brands	139,5	47,5
American Express	40S.	40,25S

Amer. Tel & Tel	64,5S	63,75
Baxter Int.	37,5	
Caterpillar	66,5S	
Chrysler Corp.	58,25	58,5
Coca Cola	67,25	67,5
Colgate Palmolive	80,25	79S.
Eastman Kodak	62,75	61,25S.
Du Pont	68,75S	69.
Eli Lilly	85.	85S.
Exxon	80S.	79,5S.
Fluor Corp.	59,25	
Ford Motor	33S.	32,5S.
Genl.Motors	50.	50,5
Genl.Electr.	66,5S	65S.
Gillette Co.	95.	98,25S
Goodyear T.&R.	46.	
G.Tel & Elect. Corp.	42,75	43.
Homestake Mng	20,25	20S.
Honeywell	44.	
IBM	93.	94,5S
Inco Ltd	34,75	
Intl Paper	91,75	93.
ITT	115,5	
Litton	44,5	
MMM	67,25	65.
Mobil	111.	111,5S
Newmont Min.	44.	
Pac.Gas & El.	32,5	32,25
Phillip Morris	77.	77,25
Phillips Petr.	39,75S	
Procter&Gamb.	83,5S	81,5S.
Schlumberger	68.	67,75S.
Taxaco Inc.	78,75	77,5S.
Union Carbide	33.	31,5
Unisys Corp.	11,5	11,75S
USX-Marathon	21,25S	
Walt Disney	65.	65,25
Warner-Lamb.	100	
Woolworth	20,25A	
Xerox Corp.	140S.	139,5S.
Amgold	109S.	110S.
Anglo-Am.Corp.	59.	

BILLETTS

	Achat	Vente
Etats-Unis USD	1.250	1.330
Allemagne DEM	83,00	85,750
France FRF	23,80	25,00
Italie ITL	0,0770	0,0830
Angleterre GBP	1,970	2,090
Autriche ATS	11,70	12,30
Espagne ESP	0,910	1,020
Portugal PTE	0,750	0,850
Hollande NLG	73,750	76,750
Belgique BEF	3,960	4,210
Suède SEK	16,00	18,00
Canada CAD	0,860	0,960
Japon JPY	1,240	1,340

PIECES

L'ACTUALITÉ FRAÎCHEUR

Turbulences dans les trous d'air!

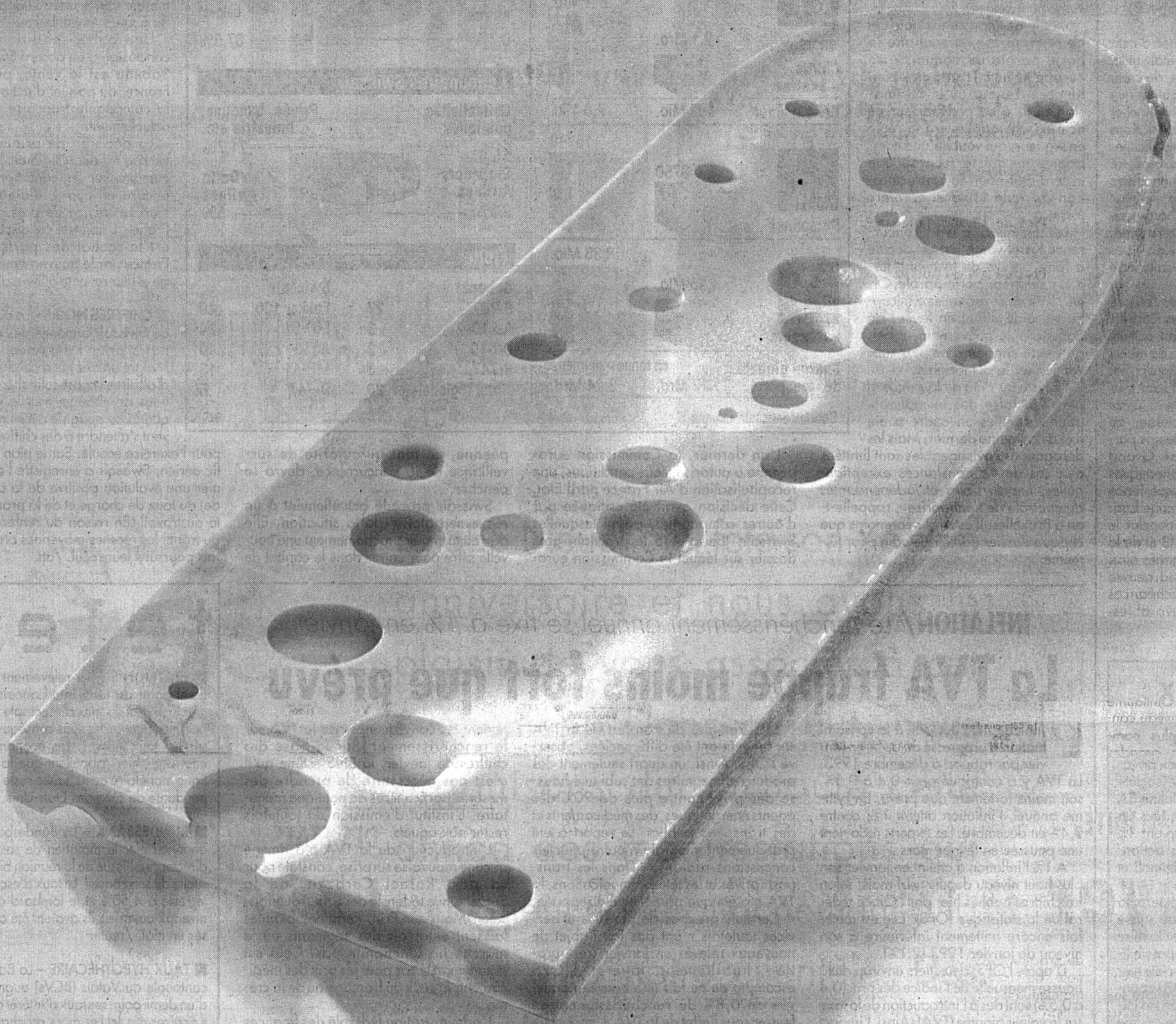

Action
du 1 au 7.2.95
Emmental doux
les 100 g ~~1.97~~ 1.60

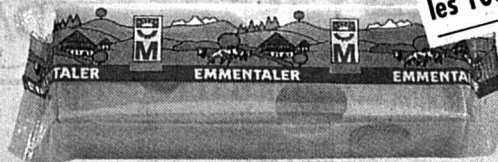

Préférez-vous les produits du terroir?

Dans ce cas, vous aimez cuisiner les produits de saison du pays. CUISINE DE SAISON est le magazine qu'il vous faut, car il vous propose chaque mois de nouvelles idées culinaires. Pour 15.- seulement par an. Il existe en outre maintenant un livre de cuisine, Pasta, contenant plus de 100 recettes de pâtes et de légumes de saison. Pour 15.- seulement.



Tél. 022/312 45 35
Fax 056/70 53 37

Fraîchement coupé d'une belle meule

Parler de l'emmental sans évoquer les trous qui le parsèment serait un crime de lèse-fromage! Les trous de l'emmental se forment quand il n'est encore qu'une très jeune meule. Après le temps de l'effervescence et de la turbulence, vient le temps de la maturité. L'emmental se retire alors dans de profondes caves rocheuses. Là, sous l'œil bienveillant mais vigilant des fromagers, il se transforme lentement en un fromage dur au bon goût de noix. Cette maturation dure une bonne demi-année. Si l'on décide

qu'il est digne de la poursuivre, il devient alors une meule majestueuse de qualité surchoix salée. Nos maîtres-fromagers savent exactement quand arrive l'heure de savourer l'emmental. On l'emballa alors morceau par morceau et on le livre illico aux magasins Migros, estampillé de son Migros-Data.

MIGROS
LA FRAÎCHEUR

AUJOURD'HUI

Le saint du jour

De nature inquiète et imaginative, les Blaise se plaisent à se poser de grandes questions éthiques et métaphysiques. Cela ne les empêche pas d'être tout en bonté et en chaleur avec leur entourage. E

Théâtre

Le théâtre Tumulte donne son spectacle «Diablogues», un montage d'extraits de textes de Roland Dubillard, avec un éclairage et une mise en scène de Philippe Cohen. A la salle de Tumulte, La Neuveville, à 20 h 30. E



Exposition

Myriam Gerber et Béatrice Zumwald exposent leurs peintures au péristyle de l'Hôtel de ville. Deux talents coordonnés: les colorations particulières de l'une s'accordent avec les évocations songeuses de l'autre. Vernissage dès 18 heures. E



Histoires d'anges

«Les ailes», le spectacle donné ce soir à 20 h 30 par la compagnie La Ribalta au théâtre de Neuchâtel raconte deux histoires: celle d'un homme et celle d'un ange. Un évocation de moments heureux. E

Basketball

Match du championnat de basketball de l'Ile entre le Val-de-Ruz et Université III, à 20 h 30 à Cernier (Fontenelle). Une première place à gagner pour l'Uni. E



PEINTRES/ Marianne Du Bois, dame de Bretagne et du Jura

Une passion à ciels ouverts

Personne ne sait mieux que Marianne Du Bois assurer le relais des saisons, saisir sur une toile le passage du blanc à un vert encore mal réveillé puis éclatant, changer ces draps de neige fondante que le printemps, qui y dormait, va froisser à son réveil. La nuit a été longue; le lit est défait. Installe-t-elle son chevalet dans son cher Jura qu'elle sent passer le pays d'une livrée à l'autre. Même si le ciel reste bien gris, un pâturage qui perd sa neige au Cerneux-Péquignot a quelque chose d'annonciateur. Mais encore doit-on savoir fixer l'instant. Elle y excelle.

Ce peintre du Jura est aussi celui de la Bretagne. Il lui faut donc des modèles sinon sévères, du moins sincères, sans chiqué, tels que de tout temps ils furent et sont restés. Les 86 toiles et dessins qu'elle va présenter à la galerie des Amis des arts font une juste mesure de ces deux amours avec des souvenirs de Haute-Provence et des natures mortes, ici un travail domestique qui, durant l'hiver ou si le temps se gâte, lui permet de tromper son appétit de peindre.

Réservée, héritière d'une vertu qui se perd comme elle l'est d'une famille bourgeoise de Neuchâtel, Marianne Du Bois ne concède qu'une raison à son amour pour la peinture: trois frères turbulents dont elle fuyait les jeux, leur préférant une feuille de papier. Des craies, l'aquarelle furent ses premiers complices avant que l'huile ne prime.

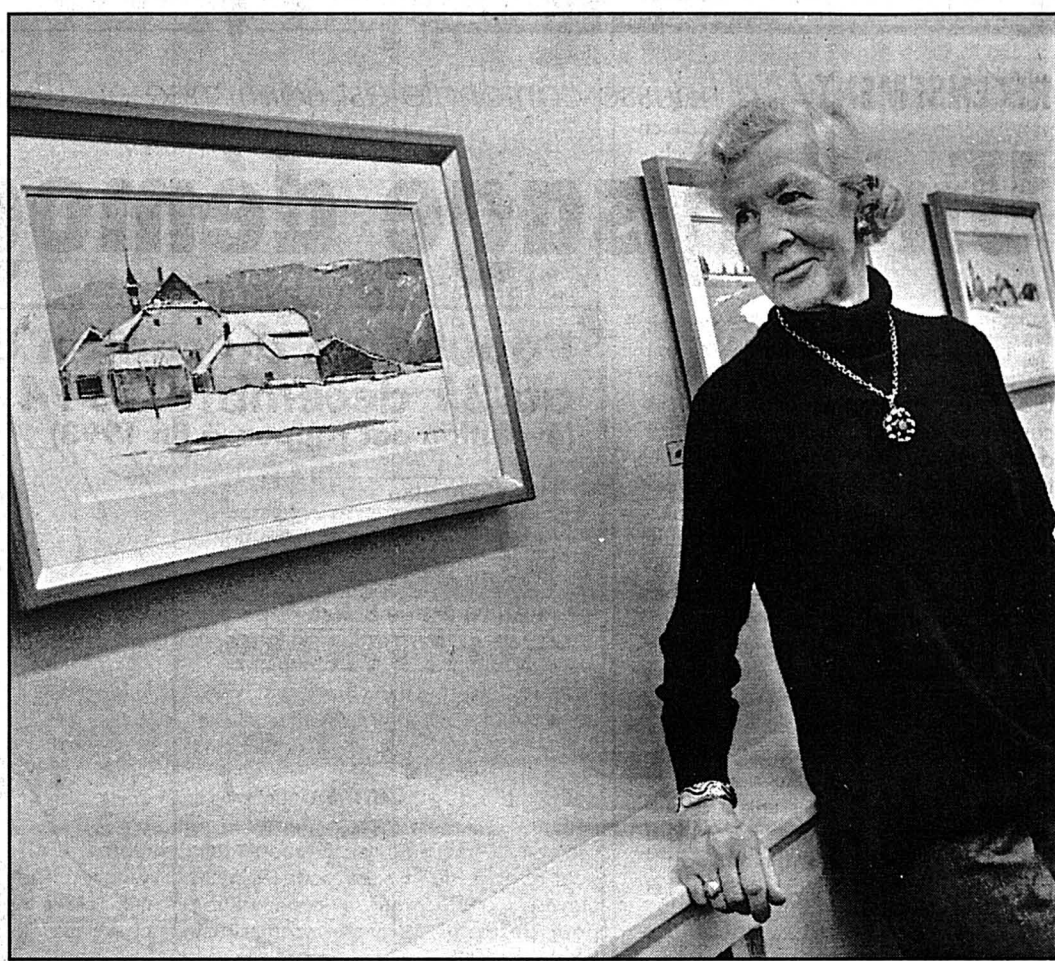

MARIANNE DU BOIS - Ces objets inanimés ont bien une âme.

olg-E

Elle fête demain sa 50^{me} exposition, carrière d'artiste amorcée en 1968 à l'abbatiale de Bellelay, insiste sur le fait qu'il faut prendre la nature comme elle est, qu'on doit beaucoup travailler avant de prétendre exposer.

Peintre des ciels par excellence, et ils sont pour elle autant de prétextes à mieux rendre la terre, Marianne Du Bois les aime lorsqu'ils se cherchent, hésitent dans les gris, font le gros dos ou annoncent l'éclaircie. Elle répugne en revanche aux horizons uniformément bleus qu'elle juge fades et vides d'expression. Ses ciels sont pris sur le vif, aussi finement que rapidement travaillés. Ses rivages bretons sentent le

varech; on y voit l'empreinte des pas de la marée qui ne s'est retirée que pour mieux revenir, qui a laissé les bateaux le ventre à l'air. Rares sont les personnages; parce qu'ils ne grouillent pas comme ceux de Derain au port de Collioure, il faut les deviner derrière les murs et sous les toits. Ils y sont.

Jean-Pierre Jelmini, son interprète le plus fidèle, ne pourra la sauver demain aux «Amis». Elle le regrette vivement, mais s'en fait presque une joie secrète car être présentée en public l'a toujours intimidée; une fois encore, sa discrétion la guide.

Claude-Pierre Chambet

Seat Toledo 2.0 Class démonstration.
Golf Syncro 1986. Fr. 7500.-
Jetta TX 1986. Fr. 6600.-
Renault 25 GTX automatique. 1988. Fr. 6900.-
Opel Record 2.0 automatique. Fr. 1800.-
Garage des Sapins Agence Seat 2057 Villiers
Tél. 038/53 20 17.

VW PASSAT BREAK 16 V 1991, automatique, climatisation, etc., expertisée, Fr. 16.900.- ou Fr. 390.- par mois. Tél. (037) 45 35 00. 195794-142
FORD FIESTA 1,1 expertisée, Fr. 3900.- ou Fr. 91.- par mois. Tél. (037) 45 35 00. 195792-142

TOYOTA CAMRY BREAK expertisée, Fr. 8900.- ou Fr. 480.- par mois. Téléphone (037) 45 35 00. 195794-142
Achète au plus haut prix **VOITURES BUS CAMIONNETTES** kilométrage, état sans importance. Paiement comptant. Tél. 194495-142 077 / 47 61 89.

Automobiles M. Ryser offre un grand choix de voitures d'occasion soignées et expertisées

Marques/Types	Année	Prix
Audi 80 1.8 S	90	10.800.-
Audi Coupé 2.3 E, bleu mét.	89	14.500.-
Audi Coupé 2.3 GT	88	8.900.-
Alfa 164 3.0 V6, climatisation	89	15.800.-
BMW 316 i, Servo, 39.000 km	89	12.500.-
BMW 325 i, toutes options	90	15.500.-
BMW 520 i, automatique	89	16.500.-
BMW 520 i, Sport	87	5.800.-
BMW 524 Turbo-Diesel	88	22.500.-
BMW 528 i, toutes options	85	8.800.-
BMW 535 i, automatique, noire	89	20.500.-
BMW 535 i, M/tech, climatisation, ABS, etc.	88	25.500.-
BMW 535 i, toutes options	91	26.500.-
BMW 635 Csi, 5 vitesses, toutes options	86	13.800.-
BMW 730 i, automatique, options	87	18.500.-
BMW 750 i, automatique, toutes options	88	22.500.-
Daihatsu Charade Turbo Diesel	86	6.800.-
Ford Sierra 2.0 i Ghia	88	8.800.-
Ford Transit 9 places, 29.000 km	92	18.500.-
Honda Prelude EX 2.0 i, automatique	88	6.800.-
Jaguar XJ 40 3.6 i, 69.000 km	87	22.500.-
Mercedes 190 E automatique	85	10.900.-
Mercedes 190 E 2.3	86	12.500.-
Mercedes 190 E 2.3 16V	86	20.500.-
Mercedes 260 E, 5 vitesses	90	19.500.-
Mercedes 230 E automatique, options	89	16.800.-
Mercedes 300 TE 4 Matic, 82.000 km	88	28.500.-
Mercedes 500 SE, options	80	10.500.-
Mitsubishi Pajero 2,5 TD	87	16.500.-
Opel Corsa 1.2 S	84	3.900.-
Opel Kadett 1.3 Break	86	6.800.-
Opel Kadett 1.6 i, ABS	90	8.800.-
Peugeot 305 GTX	85	3.900.-
Renault Espace 2000 GTS	85	9.500.-
Renault 18 GTX break	85	3.800.-
Renault 4-Runner V6 automatique	91	25.500.-
Toyota Celica 2.8 i Supra	82	5.800.-
VW Golf 1.6 GL	84	5.500.-
VW Golf GTI High-Tech, rouge	88	9.800.-
VW Polo Fancy, 50.000 km	89	7.800.-

BMW 528 i options, expertisée 113.000 km. Fr. 4900.- ou Fr. 115.- par mois. Téléphone (037) 45 35 00. 195795-142

OMEGA 2.0i CD 4 portes, 1988, bleu métallisé, 58.000 km, Fr. 12.900.-. Exchange - Crédit. Tél. 038/33 90 33 077/37 53 28. 59954-142

RENAULT 4 GTL expertisée Fr. 3900.- ou Fr. 91.- par mois. Téléphone (037) 45 35 00. 195797-142

MERCEDES 300 DIESEL automatique, ABS, 1990, bordeaux métallisé, Fr. 30.000.-. Exchange - Crédit - Garantie. Tél. 077 / 37 53 28. 59953-142

PERDUS & TROUVÉS

PERDU 177988-146 pochette cuir noir avec fermeture éclair contenant 2 trousseaux de clefs, samedi 28 janvier, ville de Neuchâtel ou parking du Seyon. La personne qui en aurait pris soin est priée d'appeler le N° 33 47 21, le soir après 18 heures. Récompense. Merci.

Réduction de prix: 1'000.-!

Colt TopStar avec airbag 16'990.- net, TVA comprise 6.5%

Set Sprint 4 jantes alu «Rotary» 5.5x13" (au lieu des jantes acier) 960.-
• Becquet arrière 540.-
• Feux de freinage supplémentaires 100.-
Valeur 1'600.-
Vous ne payez que 299.-

Garage Wirth Neuchâtel
Fbg de la Gare 9 - Tél. 038/21 31 31
SILENCE PUISSANCE MITSUBISHI

MANIFESTATIONS

GRAND LOTO DES VÉTÉRANS GYMNASTES DE LA CHAUX-DE-FONDS
Vendredi 3 février 1995 à 20 heures, Maison du Peuple La Chaux-de-Fonds 4 cartons, 59951-148
50% marchandises, 50% bons d'achat
Abonnement Fr. 18.- pour 40 tours, carte supplémentaire 50 ct.

MOTS CROISÉS

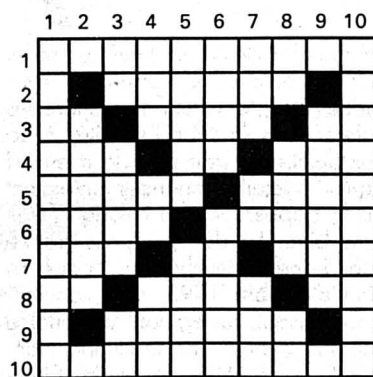

Horizontalement: 1. On le trouve sur une table spéciale. 2. Supprimée. 3. Stationnement interdit. Les champs en ont une. La moitié de huit. 4. Roucoulade en scène. Conjonction. Une qui peut vous coûter la peau. 5. Petits poids. On en fait parfois pour un rien. 6. Une manière de déchiffrer. Allées de promenade. 7. Terre en herbe. Note. Six étranger. 8. Surface cultivable. Descendant direct. Sigle alémanique. 9. Elles adorent aller au feu... 10. Passions très passagères.
Verticalement: 1. Liane élastique. 2. Châtiera. 3. Chef de gare. Colorant naturel. Fleuve. 4. Le commencement du savoir. Muettes. Un qui marche en diagonale. 5. Registres des affaires. Ficeleur. 6. La moindre marée le submerge. Elle ne manque pas de coffre... 7. Poil rebelle. Note. Moment du jeu. 8. Psitt! Durées inégales. Mises en stock. 9. Personnages importants. 10. Développements.

Solution lundi.
Solution d'hier - Horizontalement. - 1. Caravaning.- 2. Opéra. Amie.- 3. Ni. Ric. Ben.- 4. Gobineau.- 5. Élément. Ar.- 6. Le. Iso.- 7. TJ. Ecrin.- 8. los (Soi). Res. Bi.- 9. Otage. AFAT.- 10. Narratrice.
Verticalement. - 1. Congestion.- 2. Apiol. Jota.- 3. Ré. Bel. Sar.- 4. Arrimée. GR.- 5. Vaine. Créa.- 6. Centre.- 7. Na. At. Isar.- 8. Imbu. In. Fi.- 9. Nie. As. Bac.- 10. Générosité.

GARAGE ROBERT 177894-142
**** OCCASIONS ****
038 / 30 40 40
Champ-Bougoin 34-36 - NEUCHÂTEL

Modèle	Année	Km	Fr.
Renault Safrane 2.2 RN	1993	9.500	26.500.-
Renault 21 TX V6 toit ouvrant	1989	78.300	11.800.-
Renault 21 GTX Olympic 4 p. clim-ABS	1991	62.000	13.200.-
Renault 19 GTX 4 p.	1991	64.300	10.500.-
Renault 19 ALIZE 5 p. clim-jalu	1994	9.600	23.900.-
Renault Super 5 Five 1.3 5 p.	1990	49.600	7.900.-

OUVERT LE SAMEDI

BMW 318 iS 2 p. ABS-jalu.dir.ass.	1990	80.100	14.800.-
Honda Civic Ex-1.6 16V 3 p. jalu-toit ouvrant	1988	73.800	9.800.-
Mercedes 230 E 5 vit. clim-cuir-jalu	1988	109.000	17.500.-
Opel Omega 3.0 i clim-ABS	1989	102.900	13.800.-
Peugeot 405 MI 16 ABS-toit ouvrant	1989	85.600	13.800.-
Alfa Romeo 33 1.7i Q. Verde 5 p. ABS	1992	69.700	14.800.-

VÉHICULES 4 x 4

Renault 21 turbo Quadra ABS	1991	17.900	20.800.-
Renault 21 TXI Quadra 5 p. ABS	1991	50.000	16.900.-
Nissan Terrano 3.0 V6 aut. clim.	1992	49.700	32.800.-
Lancia Prisma 2.0 i Integrale	1988	105.000	8.800.-

NOS PRIX S'ENTENDENT TVA 6,5% COMPRISE

Echange-Acomptes-Leasing
Heures d'ouverture:
Lundi-samedi 8 h 30 - 12 h et 13 h 30 - 19 h
Dimanche dès 13 h 30
A côté des meubles Schwarz
A Muntelier près de Morat 195799-142
Tél. (037) 71 51 33 ou (037) 71 51 37

Donnez de votre sang. Sauvez des vies.

SÉCURITÉ/ Collèges revus de fond en comble

Les plus vieux tiennent bon

La sécurité des bâtiments scolaires de la Ville, centenaires pour la plupart, est garantie par des contrôles annuels systématiques. L'entretien courant est assuré par ordre de priorité en tenant compte du budget alloué. De ce point de vue c'est encore les plus anciens collèges qui se tiennent le mieux dans la durée.

Selon Claude Weber, inspecteur des bâtiments de la Ville, l'état de santé des collèges est bon. Il y a exceptionnellement des incidents qui apportent une part d'imprévu. Par exemple, une plaque du plafond suspendu de la salle de gymnastique du collège des Terreaux s'est détachée sans crier gare au début de l'année, en l'absence des usagers heureusement. Ce plafond venait d'être inspecté et sa réfection devait de toutes façons intervenir durant les vacances d'été. Un tir de ballon trop vigoureux a eu raison des équerres de fixation. L'ensemble du plafond est actuellement démonté et il sera remplacé pendant la pause de Pâques.

Les surprises de ce genre sont rares. Généralement, la qualité d'entretien de l'ensemble des édifices ne permet pas d'atteindre le seuil de la dégradation. Les travaux sont effectués par ordre d'urgence, même si les budgets imposent parfois un échelonnement des travaux. Si nécessaire, un crédit spécial peut être demandé. Depuis dix ou douze ans, l'ensemble des bâtiments scolaires a été peu à peu rénové. Mis à part le prestigieux collège palladien de la Promenade, entièrement restauré et resplendissant, l'état esthétique des façades n'est pas la préoccupation majeure de la Ville. La priorité est plutôt donnée au confort des utilisateurs et consiste en remises à neuf des salles de classe et des installations sanitaires.

Ainsi le collège de Serrières a subi une rénovation complète du toit et des salles de classe pour son centenaire. Il en a été de même pour le collège des Sablons, dont les fenêtres ont été changées, l'an dernier, grâce à un crédit spécial de 250.000 francs. Trop

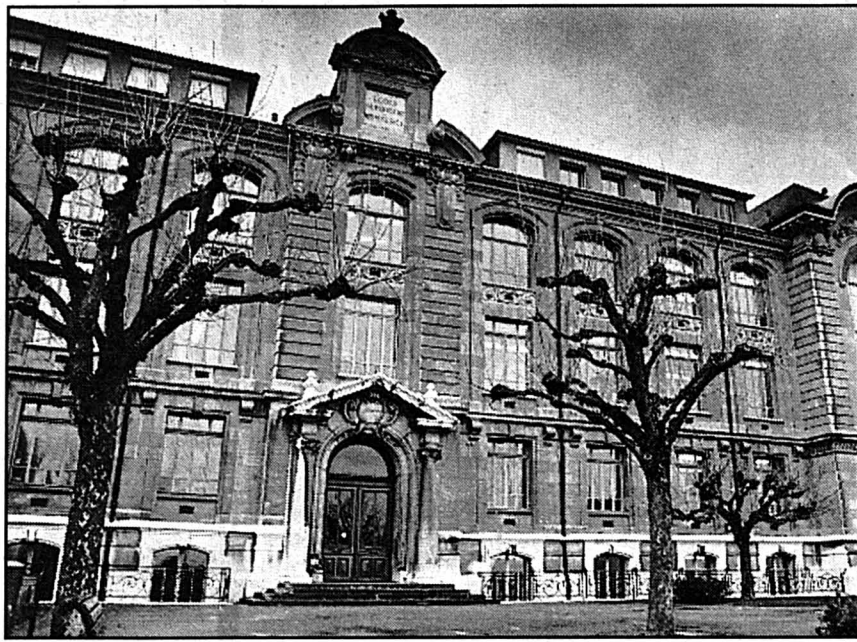

ÉCOLE DE COMMERCE - Sa restauration coûtera plutôt cher.

alg. E

vétustes pour être réparées, elles devaient être remplacées; elles offrent maintenant une meilleure isolation phonique et thermique.

D'importants travaux du même type seraient à prévoir au collège de la Maladière. Imposant, plutôt impressionnant et riche de mystère pour les petits élèves, il était destiné à la démolition pour permettre l'agrandissement du CSEM. La Ville avait donné son accord. Actuellement son destin n'est pas encore définitivement fixé. L'ancien bâtiment de l'École de commerce a pris lui aussi une patine certaine. Ce solennel édifice, fréquenté par de nombreux étudiants de l'extérieur, représente aussi un peu la carte de visite de Neuchâtel. Très monumental, il exigera sans doute une forte somme rien que pour la restauration de ses grandes fenêtres voûtées. Les cages d'escalier et les corridors offrent également de généreuses surfaces qui auront leur prix. Ce projet sera sans doute inclus dans le prochain plan quadriennal, de 1996 à 2000.

Les bâtiments scolaires neuchâtelois sont pour la plupart anciens et plusieurs sont centenaires ou bien sur le point de le devenir. Ils nécessitent donc des soins particuliers, mais ils ont fait leurs preuves et chaque investissement se justifie dans la durée. La Ville possède peu d'édifices récents, celui de la nouvelle école de commerce se porte comme un charme. En revanche, le parc immobilier des 30 dernières années n'obtient généralement pas les mêmes bonnes notes ailleurs. D'autres communes en ont fait les frais. Après les cinq ou six premières années d'usage, certaines constructions neuves ont montré leurs premiers signes d'usure. Pour Neuchâtel, seuls quelques aménagements ont posé des problèmes. Les éléments de remplacement changent constamment et la soif de nouveauté du marché rend par exemple très vite vétustes les tapis et les moteurs de stores. Le neuf vieillit mal.

◇ L. C.

CRÉATION/ La Poudrière pour les enfants

Trois gouttes d'histoire

Une fois n'est pas coutume, la création du théâtre de la Poudrière, «Trois gouttes d'histoire», est destinée spécifiquement à des enfants, dès l'âge de six ans. Donné en première le

11 février, à 15 h, au théâtre du Pommier, ce bijou qui promet beaucoup a été réalisé en étroite collaboration avec Anne-Lise Grobéty. Alors que la compagnie recherche généralement un

langage très suggéré, elle a dû s'astreindre à davantage de simplicité et de clarté. Mais la marionnette demeure un moyen d'expression bien spécifique auquel Anne-Lise Grobéty s'est soumise de bon cœur. Elle a pris cette contrainte comme un cadeau qui lui offrait en plus la possibilité de travailler en équipe avec d'autres artistes. Cette création commune s'est donc faite peu à peu, en laissant à la dizaine de personnages de ce conte le temps de venir au monde.

«Trois gouttes d'histoire» touche à la source de toutes les histoires, à l'océan des mots qu'il faut savoir cueillir et protéger. La conteuse Victoire se trouve en panne de langage, un handicap sérieux qui demande remède. Il faut donc partir au pays des mots pour la sortir d'affaire. Ce pays des mots est générateur d'images. Il a suscité un décor bourré de surprises et de merveilleux, un chef-d'oeuvre du genre imaginé par Pierre Gattoni. Les enfants seront disposés aussi près que possible, afin de ne rien perdre des menus événements qu'il contient. La disposition de scène comprend des coussins et des banquettes pour privilégier l'intimité de l'approche.

Prévue sur le mode «tout terrain», cette création est destinée à des lieux improvisés et peu exigeants. Elle devrait pouvoir se donner sans grands apprêts techniques et à moindres frais dans les écoles de campagne isolées. En principe, trois personnes seulement suffisent pour tout faire. «Trois gouttes d'histoire» s'inscrit dans la saison théâtrale de la Ville, dans le programme destiné aux enfants. Yves Baudin, directeur du théâtre de la Poudrière, se réjouit de cette initiative neuchâteloise, qui permet à un très jeune public de prendre connaissance d'oeuvres de qualité internationale.

◇ L. C.

● «Trois gouttes d'histoire», théâtre de la Poudrière, théâtre du Pommier, Neuchâtel, Centre culturel neuchâtelois, le 11, 12, 15, 18 et 19 février, à 15 heures.

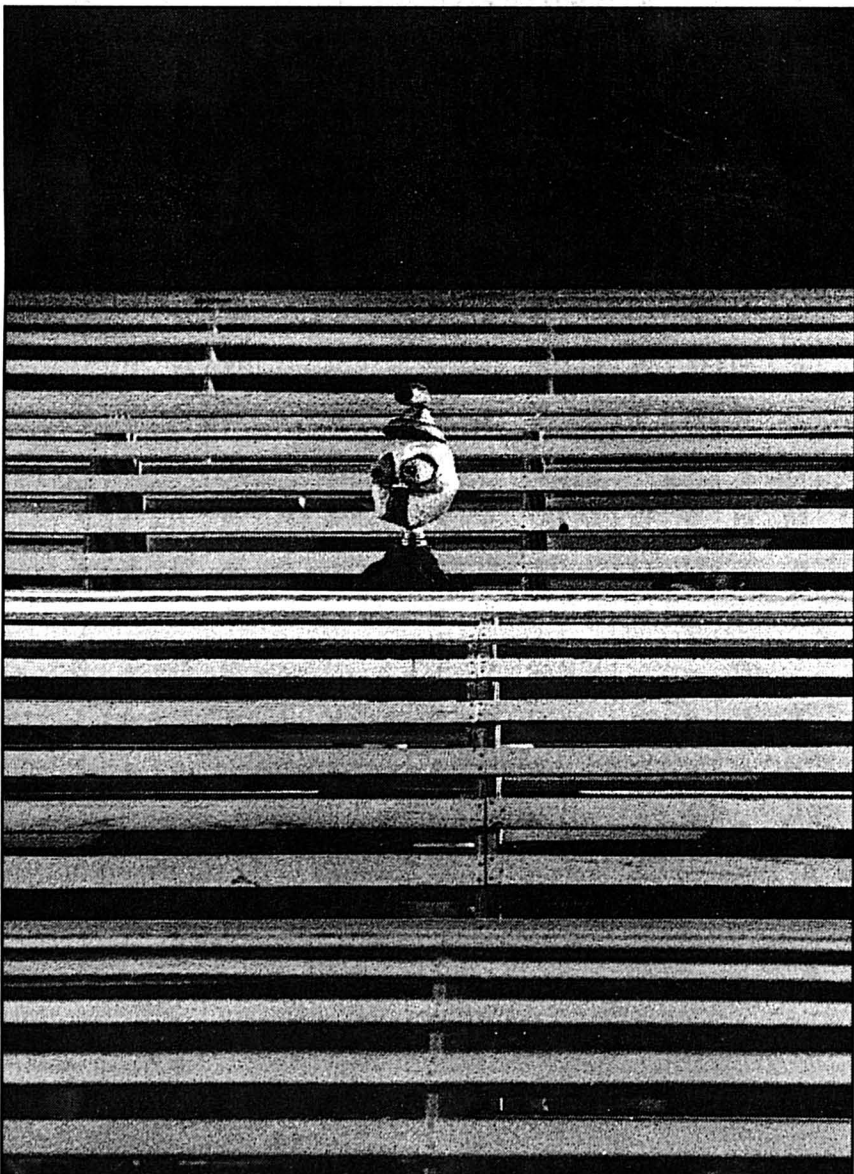

LE GUETTEUR - Dans les rouleaux, entre les lattes, des effets de surprise sont à prévoir.

lyne-sp

NATURE/ Buse recueillie au musée

Victime des pluies

Une buse est depuis mardi l'hôte provisoire du Musée d'histoire naturelle. Vraisemblablement affaibli par les intempéries, le rapace avait été recueilli la veille par une habitante d'Auvergnier. Une fois requinqué, il sera remis en liberté, peut-être aujourd'hui déjà.

Selon Fritz Gehringer, conservateur adjoint du musée, cette buse adulte ne paraissait pas blessée, mais très faible et amaigrie. D'ailleurs, elle s'est ruée sur les six souris mortes qui lui ont été données le jour même. Et elle en a mangé onze autres depuis. Un tel appétit laisse penser au naturaliste que l'oiseau n'est pas malade mais a souffert des intempéries des dernières semaines.

Ce n'est pas tant le froid et la neige qui l'auront perturbée car la buse n'est qu'un migrateur partiel. Certains spécimens restent ici toute l'année et ceux qui partent vers le sud en hiver sont remplacés par des cousins venus du nord. Et même si la couverture neigeuse est tem-

porairement importante, une buse en bonne forme supporte plusieurs jours de jeûne. Alors? Fritz Gehringer incrimine la longue période de pluies ininterrompues. Car les plumages des rapaces sont beaucoup moins imperméables que ceux des espèces aquatiques. Avec ses ailes trop mouillées, l'oiseau peinait à voler, ce qui non seulement compliquait sa chasse mais le fatiguait aussi beaucoup. Le zoologiste a d'ailleurs observé à la Thielle deux buses qui se laissaient étrangement approcher et qui, détrempées, peinait à s'envoler. Il avait déjà connu pareil phénomène par le passé.

Logée dans une caisse grillagée dans les coulisses du musée, la buse n'est pas agressive, mais peureuse. Elle devient de plus en plus vive et sera relâchée le plus vite possible, dès qu'elle paraîtra en forme suffisante. Peut-être aujourd'hui déjà, ou sinon demain, recommencera-t-elle à tourner dans le ciel.

◇ Ax B.



PENSIONNAIRE DU MUSÉE - Nourri et requinqué, ce rapace pourrait retrouver le ciel aujourd'hui.

axb-E

SIS: 110 ans de volontariat

C'est l'effet du temps qui passe: par le jeu des départs et des promotions, le Service d'incendie et de secours (SIS) de Neuchâtel se présente cette année sous un jour légèrement modifié. A l'occasion du rapport annuel 1994, le commandant du SIS a ainsi libéré pour raison d'âge le capitaine Charles-André Fatton, le lieutenant Daniel Humbert-Droz, le caporal Bernard Oguey, ainsi que les sapeurs Henri Ross, Jean-Claude Thomas et Jorge Pages. Ces hommes ont totalisé 110 ans de service volontaire au profit de la communauté.

Le plus gradé d'entre eux, le capitaine Charles-André Fatton, a débuté comme sapeur-pompier à La Chaux-de-Fonds, avant de poursuivre à Neuchâtel, dès 1966. Il a gravi tous les échelons de la hiérarchie du SIS avant de terminer sa carrière de sapeur-pompier volontaire avec le grade de capitaine d'état-major. Il a servi de nombreuses années comme officier de piquet et a dirigé plusieurs interventions. Sa libération est intervenue après 29 ans de service.

A l'occasion du rapport annuel, deux sapeurs-pompiers volontaires ont accédé au grade de caporal. Il s'agit de Jean-Marcel Haberli et d'Alain Froidevaux. En outre, dix officiers et sapeurs ont reçu une distinction pour leurs années de service, soit: le sapeur J. Pages pour 22 ans, le lieutenant J.-P. Widmer pour 15 ans, le caporal J.-C. Lambelet, ainsi que les sapeurs J.-L. Junod, M. Ligonnet, C. Huguenin, P. Pellaton, Ph. Oberson, Y. Degol et O. Fahrny pour dix ans.

Le SIS se composait en 1994 de 33 sapeurs-pompiers professionnels et de 222 sapeurs-pompiers volontaires. /comm-E

AVIS TARDIFS

L'Orangerie

Galerie d'Art Fernande Bovet

Ce soir 18 heures vernissage

Gwendolyn Sepetoski

201082-376

GUITAR WORKSHOP DEMO

Aujourd'hui dès 19 h

Musicland

présente

en collaboration avec les commerçants de City-Centre et le restaurant LA GONDOLA

JENNIFER BATTEN

guitariste

2 tournées mondiales avec Michael Jackson Bad + Dangerous

AU CITY-CENTRE

Rue de l'Ecluse 30 - Neuchâtel

Entrée gratuite

60050-376



Métier imprimeur

PESEUX

RADIO TV
RAY
VIDEO

**LOCATION CASSETTES:
VIDÉOS
JEUX SEGA
ET NINTENDO**

176230-596
**TÉLÉPHONEZ AVANT 16 H
DÉPANNÉ
DANS LA JOURNÉE**

FRANCIS RAY
GRAND-RUE 11 - 2034 PESEUX - (038) 31 90 80

Au de Peseux



**NOUVEAU:
TOUS LES JOURS
MENU CHAUD**

**Chevaline
de la Fontaine.**
Nouveau
viande de bœuf
Grand choix de grillades
Beaux choix + qualité
B. Guyaz
Chapelle 9
Tél. (038)
31 77 22

COIFFURE ET BEAUTÉ

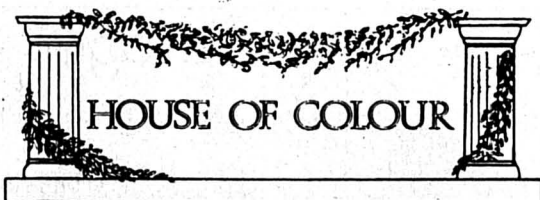

DELMO SALA

Votre espace conseil en couleur,
visagisme, style de garde-robe

Soins biologiques

RENÉ FURTERER

NOTRE SUCCÈS

Atelier de coiffure pour enfants avec dessins animés.
1, place de la Fontaine - PESEUX - ☎ 31 63 10
176226-596

**Société
des Samaritains
de la Côte**

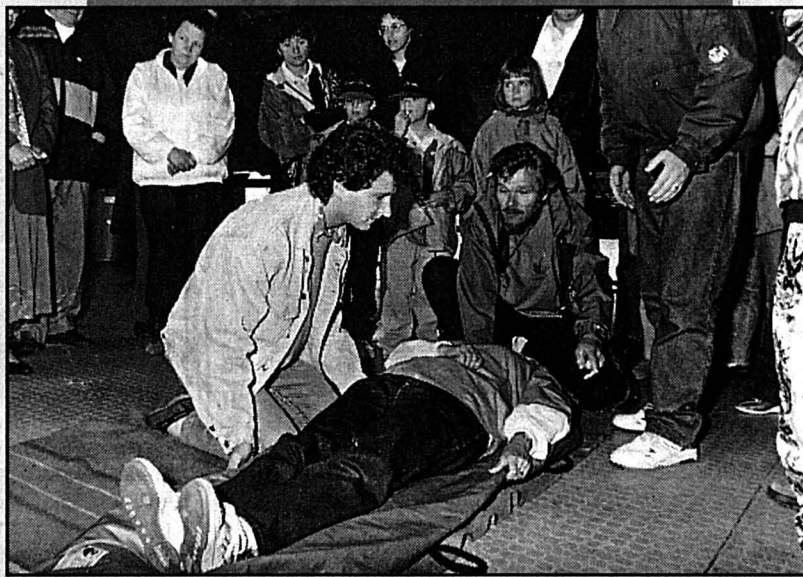

PREMIERS SOINS - Les services des samaritains sont toujours utiles. / E

Réunissant les localités de Peseux, Corcelles et Cormondrèche, la Société des samaritains de la Côte compte actuellement 13 membres actifs. Ses activités sont essentiellement basées sur l'organisation de postes sanitaires lors de manifestations (surtout sportives) dans la région. Par ailleurs, chaque année, la société met sur pied 4 ou 5 cours de samaritains pour les candidats au permis de conduire. Ils se déroulent au sous-sol de la salle de spectacles de Peseux. Les prochaines leçons auront lieu du 3 au 7 avril, de 20 à 22 h. Les inscriptions sont reçues au moins une semaine à l'avance. Datant d'environ 30 ans, la caravane sanitaire de la société a été récemment cambriolée et endommagée. De ce fait, le comité lance un appel pour en acquérir une nouvelle, même d'occasion!

• Renseignements et inscriptions: Fabienne Brunner, Corcelles, tél. 31 31 44. / E

038 30 17 17 0

SILHOUETTE
Prestige
PESEUX



Rugin 18 François Crelier

MASSAGES SPORTIFS - DRAINAGE LYMPHATIQUE

HORAIRE: LU-VE 9 h - 20 h - SA 9 h - 14 h

FITNESS

- Appareils de gymnastique
- Tables automatiques
- Solarium
- Bain turc
- Jacuzzi - Sauna

176231-596

Baby Deborah
Mode enfants
0-16 ans



**PROFITEZ!
ACTUELLEMENT ENCORE
DE TOUT PETITS PRIX
sur fin de collection
hiver.**

Château 7 - 2034 Peseux
(038) 30 10 03

59793-596

**... on ne peut se passer
du professionnel**

176228-596



Nous avons la solution en
• Chauffage tous systèmes
• Installations sanitaires
• Ferblanterie - Ventilation
• Entretien, réparation

Eluppi & Fils sa

2034 PESEUX/2000 NEUCHÂTEL Tél. 038/31 27 44

**VOS
LENTILLES
DE CONTACT
À PRIX
EXTRAORDINAIRES**



59792-596

ClinD'OEIL
LES OPTICIENS CHAMPIONS !

P. SANDOZ, maître-opticien
Grand-Rue 41
2034 Peseux Tél. 31 12 61

BON POUR UN EXAMEN DE LA VUE GRATUIT

Disques Radio

G. Hostettler

Succ. Mme Besson-Hostettler

CD Cassettes Walkmans

Rue Temple-Neuf 3 Neuchâtel Tél. 25 44 42

EN FACE DU MOKA BAR

WALKMAN SONY

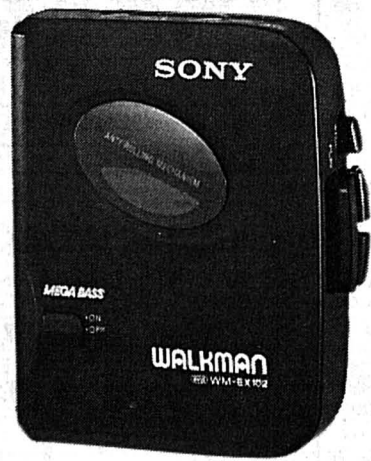

Selon modèle: Fr. 65.-

177192-110

ARP 7

132338-110

**ATELIER DE RECHERCHE
PICTORAL**

Vous ouvre ses portes:
le jeudi soir à Colombier

Pour tout renseignement:

Daniel Carrard 038/46 12 51
Yves Cernuschi 038/55 10 80

DERNIERS JOURS
Liquidation Totale
Secteur habillement

du 6 au 11 février

50 %

Sur les articles déjà baissés.

Vente de skis, matériel de sport divers
30 à 50 %

132377-110

Rue du Château 10 Ch-2013 Colombier Tél. 038/411726 077/377075

SECOURS DETTES

AIDE EFFICACE À VOTRE DISPOSITION
Meyer - Gestion de dettes
Chemin du Tirage 28 - La Neuveville
Tél. 038/51 17 76 59957-110

VOYANCE-MEDIUM

En direct par tél. 156 80 36
fr. 2.-/min.
7/7 - de 9h à 23h. 191251-110

Cherchez le mot caché !

Troupe de petits enfants, un mot de 9 lettres

La solution de la grille paraîtra demain
dans l'édition de L'EXPRESS

Les mots cachés paraissent chaque lundi, mercredi et vendredi

T	A	N	G	U	O	B	R	E	M	S	B	A	F	R
I	R	E	M	A	O	E	O	R	T	I	A	R	E	R
R	A	I	L	S	M	E	U	R	E	L	L	U	E	
E	R	T	S	U	R	M	T	E	T	I	U	R	T	N
T	L	E	T	D	B	E	E	F	T	C	C	C	R	A
E	M	I	N	A	I	I	D	E	E	R	N	N	E	R
B	B	A	T	S	E	I	F	F	S	I	E	O	O	D
A	E	E	O	U	N	P	P	A	M	S	N	I	R	F
M	N	S	D	D	O	E	P	Y	F	E	A	T	N	T
I	I	N	O	I	T	U	C	O	L	E	C	C	E	E
T	G	N	R	I	B	E	U	T	U	O	O	A	E	R
I	N	I	C	E	N	R	R	E	U	L	N	D	T	B
E	E	A	R	I	B	M	O	R	V	I	A	E	A	I
R	P	E	E	I	R	U	T	M	E	E	L	I	I	L
O	L	N	L	B	F	E	S	T	I	N	N	E	N	E

- | | | | | | | |
|---|--|--|---|--|---|---|
| A Action
Amitié
Animé
Atlas | B Bain
Béant
Bécasse
Bénigne
Besoin
Bitumer
Bosse
Bougnat
Brun
Crise | C Courbe
Courte
Culte
Dindon
Elocution
Eolien
Etain
Fayoter
Féculer
Feinter
Féodal
Festin
Feutre
Fibule
Fiesta
Foncier
Fourbi | D Dindon
E Elocution
Eolien
Etain
F Fayoter
Féculer
Feinter
Féodal
Festin
Feutre
Fibule
Fiesta
Foncier
Fourbi | G Gamme
L Libre
M Méandre
Mincir
Morbide
Mycénien
O Opacité
Outil
P Poirier
Poulain
Pubère
Pylône
R Rébus
Reine | S Sosie
T Terre
Tiare
Tiret
Tronc
Truite
Tuile
U Ululer
V Vrombir | R Renard
Route
Rustre
S Sosie
T Terre
Tiare
Tiret
Tronc
Truite
Tuile
U Ululer
V Vrombir |
|---|--|--|---|--|---|---|

1000

Adressez à Banque Procrédit, Fbg de l'Hôpital 1, 2001 Neuchâtel
(08.00 - 12.15/13.45 - 18.00 heures) ou téléphoner au

038 - 24 63 63

**BANQUE
Xprocrédit**

Pour un crédit de fr. 5000.- p. ex. avec un intérêt annuel effectif de 15,0% total des frais de fr. 390.40 pour 12 mois (indications légales selon l'art. 3 lettre l de la LCD) - Le crédit à la consommation est interdit lorsqu'il a pour effet de provoquer le surendettement de l'emprunteur. - (selon Loi sur la police du commerce du Canton de Neuchâtel)

Veuillez me verser Fr. _____
Je rembourserai par mois env. Fr. _____
Nom _____
Prénom _____
Rue _____ No _____
NPA/Domicile _____
Date de naissance _____ Signature _____

J'autorise la Banque Procrédit à utiliser les indications précitées pour l'examen de cette demande et pour la ZEK.

Offre spéciale
duvels nordiques

160 x 210 cm,
plumettes
duvetesuses neuves
d'oise blanche
à Fr. 99.- ou
200 x 210 cm
à Fr. 159.- ou
240 x 240 cm
à Fr. 269.-
Envoi rapide jusqu'à
épuisement
du stock.

DUVET SHOP S.A.
8, Frontenex,
1207 Genève.
☎ (022) 786 36 66.
Fax 786 32 40.

195482-110

**Courbes
provocantes...
SEX SHOP EVI**

Bienne, vis-à-vis de la
poste de Boujean.
Soleure: Passage de la
gare, 1^{er} sous-sol,
Zuchwilerstrasse 41.
Jeudi vente du soir
(seulement Bienne).
194801-110

● Gorgier: chauffage au bois évoqué pour les Cerisiers

Page 16

● La Chaux-de-Fonds: le Rock chaud festival reporté

Page 17



La vigne, une passion

JEAN-DANIEL GIAUQUE - Ce vigneron de La Neuveville présente son passionnant travail.

Page 17

MALVILLIERS / Un projet d'hôtel restaurant est à l'enquête publique jusqu'au 8 février

Encourager le tourisme de passage

À la suite de la mise en zone d'activités économiques d'une parcelle située à côté du home médicalisé de La Chotte, à Malvilliers, des plans pour la construction d'un hôtel restaurant sont à l'enquête publique jusqu'au 8 février auprès de la commune de Boudevilliers. Si tous les éléments de ce dossier ne sont pas encore définitivement précisés, il n'en reste pas moins que le tourisme dans la région et même dans le canton tout entier trouvera avec cette réalisation des horizons très intéressants.

Petite précision: si l'auteur de ce projet est connu des autorités concernées, il a cependant souhaité encore rester dans l'anonymat. Signalons cependant qu'il s'agit d'une personne en vue dans le district et qu'il travaille déjà dans l'hôtellerie. Déposant les plans pour une sanction préalable, il a obtenu l'appui des différentes instances appelées à se prononcer. Le Conseil communal de Boudevilliers et la commission d'urbanisme donnant un préavis favorable, et la très sérieuse Fiduciaire des cafetiers de Lausanne, appuyant le projet après une étude tout aussi rigoureuse que dépourvue de complaisance.

Malvilliers est idéalement situé pour un hôtel restaurant, a indiqué hier l'auteur du projet. Au milieu du canton, entre deux villes importantes, avec un bon dégagement et une desserte routière excellente - la J 20 -, à proximité d'équipements de loisirs reconnus. De plus, le projet est créateur d'emplois, puisque je pense qu'il me faudra une vingtaine de personnes pour exploiter l'hôtel.

L'enthousiasme du futur hôtelier de Malvilliers se poursuit quand il évoque le détail du projet: 24 chambres à deux lits, toutes avec douches et toilettes, restaurant, trois salles de conférences pouvant accueillir de trois à 150 personnes, possibilité de banquets, parking d'une centaine de places à proximité immédiate,

place de jeux et quelques dortoirs. De quoi contenter, sur quelque 6 000 mètres carrés de terrain, les amateurs du logement simple et pratique, à un bon rapport qualité prix. Le principe s'inspire quelque peu du concept des hôtels «Formule Un» qui pullulent en France (lire encadré), mais l'établissement aura les caractéristiques d'un deux étoiles suisse.

Quelques bémols

De peindre ce projet tout en rose ne saurait occulter cependant quelques bémols.

Tout d'abord, le financement des 4,4 millions nécessaires à la réalisation de cet hôtel, qui n'est pas encore tout à fait assuré à l'heure actuelle. Il est en très bonne voie de l'être, cependant. Ensuite, un inconvénient révélé par les plans mis à l'enquête: l'accès au parking depuis la route cantonale. De manière tout à fait provisoire, une voie partirait de la route menant de Malvilliers à La Jonchère, après deux virages plutôt secs.

Il est hors de question de ménager un accès au futur hôtel en utilisant l'entrée du home médicalisé voisin de La

Chotte, a expliqué l'auteur du projet. Cela justement parce que les autocars qui viendront chez moi pourraient risquer d'empêcher l'ambulance d'accéder au home. De même, la sortie de cet établissement sur la route cantonale, en dépit de deux miroirs posés à cet endroit, est excessivement dangereuse. Nos contacts se poursuivent avec la commune et l'Etat dans le but de trouver une solution au nord du terrain, au besoin par le réaménagement du carrefour de la route cantonale et de la route menant à La Jonchère.

Si le projet actuellement à l'enquête à Boudevilliers n'est pas encore élaboré sous sa forme définitive, force est de constater qu'implanter un hôtel restaurant à Malvilliers en vaut la peine. Ne serait-ce seulement pour le Val-de-Ruz tout entier et le tourisme doux qu'il s'emploie à promouvoir.

Philippe Chopard



GABARITS POSÉS - Dans le virage décrit par la route cantonale, à Malvilliers, un projet d'hôtel restaurant qui serait idéalement situé.

phc-E

LE LANDERON / La maison des capucins vendue par la paroisse

Le passé du bâtiment sera respecté

La maison des capucins du Landeron est vendue. C'était la seule solution pour la paroisse catholique qui possédait cette bâtisse de la vieille ville depuis plus de cent ans (v. encadré). Le nouveau propriétaire, un industriel de La Neuveville, va rénover la maison sans toucher aux éléments qui font son charme. Avec le produit de la vente, la paroisse landeronnaise projette d'agrandir la cure et d'en faire une maison de paroisse.

Après le départ des capucins, trois options s'offraient à la paroisse landeronnaise quant au sort du bâtiment et de son jardin. Tout d'abord, on a envisagé la location sans transformation. Une solution rendue aléatoire de part la structure-mé-

me des lieux. En effet, les étages du bâtiment ne sont pas séparés et louer des appartements indépendants était impossible. Néanmoins, une communauté chrétienne avait montré de l'intérêt à s'installer dans cette maison. Elle y a cependant renoncé. Par la suite, la Société de développement (SDL) et l'Association de la vieille ville (AVVL), se sont montrées intéressées par la location de locaux. Elles ont abandonné elles aussi. Transformer la maison de fond en comble pour obtenir ses appartements séparés n'était pas envisageable pour la paroisse catholique. Le coût était trop important, surtout après la récente rénovation de l'église Saint-Maurice. Il ne restait donc plus que la vente. Décision difficile vu l'attachement sentimental des pa-

roissiens à ce bâtiment. Cependant, tout le monde s'est rendu compte que c'était la solution de dernier recours.

Une décision pénible

Le principe de la vente a été adopté par l'assemblée de paroisse au printemps 94. Une commission a trié les différentes offres d'achats. Le choix devait se porter sur une offre intéressante du point de vue financier, mais promettant aussi le respect de l'ancestrale bâtisse. C'est à la fin de l'année passée que la commission s'est prononcée et a proposé une candidature à l'assemblée. Cette dernière a accepté à une forte majorité de céder son patrimoine à un industriel neuvevillois, qui désire par ailleurs rester anonyme.

Ce choix s'est imposé tout naturellement, et nous ne le regrettons pas. Nous avons eu tout de suite l'intime conviction d'avoir trouvé le propriétaire idéal. Il nous assure qu'il allait conserver au bâtiment les éléments qui font son charme, explique Gilbert Frochoux, président de la paroisse catholique. Le propriétaire étant en voyage d'affaire, c'est sa femme qui explique les raisons de cet achat. «Nous avons l'amour des belles pierres et nous recherchons depuis des années un immeuble faisant par-



MAISON DES CAPUCINS - La paroisse a vendu cette maison à un industriel neuvevillois.

archives

Des siècles d'histoire

Consacrée en 1455, la chapelle des Dix mille Martyrs a été desservie dès le début par un chapelain. Il habitait dans la maison qui jouxtait la Portette, au sud du vieux bourg. Cette demeure modeste était construite sur les restes du rempart et elle constituait le bâtiment primitif de l'actuelle maison des capucins.

À la fin du XVIIe siècle, le curé du Landeron, Urs Saudeny, a fondé la chapelle de Combes. Il fallait alors un église supplémentaire, le chapelain des Dix mille Martyrs fut désigné, et son remplacement effectué par une communauté de trois capucins. Pour loger cette communauté, Urs Saudeny a légué à la commune sa maison de la rue des Granges. La commune, probable-

ment par souci pratique, les installa à la maison de la Portette. On peut donc dater l'arrivée des capucins au Landeron à 1695.

La maison était fort étroite et inconfortable pour trois personnes, explique l'historien du Landeron, Edouard Girard. En 1885, la rustique demeure est entièrement démolie - à l'exception de la tour de la Portette - et remplacée par le bâtiment actuel. C'est en 1890 que la bâtisse est devenue propriété de la paroisse catholique landeronnaise.

Les capucins sont restés presque trois cents ans au Landeron. Ils ont quitté les lieux en 1992, les effectifs de leur ordre étant en constante chute libre. /pdl

tie du patrimoine. Nous souhaitons simplement faire rénover la maison des capucins dans les règles de l'art, sans toucher à son esprit», explique-t-elle. La structure intérieure de l'immeuble restera donc telle quelle mais sera rafraîchie, de même que la façade. L'objectif du propriétaire, est de loger par la suite les personnes qui viennent suivre des cours dans son entreprise. «Nous souhaitons aussi que des groupes chrétiens puissent y séjourner pour des séminaires de réflexion», ajoute sa femme. Le

passé religieux de l'édifice est ainsi respecté.

Avec le produit de la vente, le Conseil de paroisse projette de transformer et agrandir la cure du Landeron et d'en faire ainsi une maison de paroisse. Des propositions concrètes seront faites lors de la prochaine assemblée.

P. D. L.

● D'autres nouvelles de l'Entre-deux-Lacs en page 16

CORCELLES

■ **THÉÂTRE TOUT PUBLIC** – A l'initiative de la commission «culture» de la commune de Corcelles-Cormondrèche, le théâtre des Lunes (anciennement théâtre Patatra) présentera «Tête-à-Bécasse», dimanche à 16h30 à la salle des spectacles de Corcelles. Écrit par Albert Wendt, traduit en français par Monique Laederach, ce spectacle mis en scène par Käthi Vögeli s'adresse à tous les publics, dès six ans. Il raconte une histoire de gens pas comme les autres qui ont eu le courage de prêter l'oreille à leurs voix intérieures. Un conte qui parle d'insoumission, de drôles d'oiseaux, et d'un immense sentiment de bien-être sous le chapeau... La veuve du Grand Roi qui poursuivait avec une ardeur mesquine tous les gens un peu spéciaux du pays, organise chaque année, pour réparer ces injustices, la fête des «foqués». Comme elle a entendu parler d'un bûcheron qui n'enlève jamais son bonnet, ni pour saluer, ni pour manger et encore moins pour dormir, elle a décidé de l'inviter. Cet homme vit dans la forêt et est incroyablement joyeux. Tout le monde l'appelle «Tête-à-Bécasse» parce qu'il a recueilli de petites bécasses sous son bonnet et celles-ci, en échange, lui ont donné l'esprit clair! /comm

AUVERNIER

■ **RÉCITAL D'ORGUE** – Les organisateurs des concerts d'Auvergnier accueillent, dimanche à l'église à 17 h, l'organiste vaudois Daniel Meylan. Lequel jouera des œuvres de J.-S. Bach, notamment dix «chorals du petit livre d'orgue» et «toccata et fugue en do majeur». Il interprétera également quelques Noëls français de Lebegue, Dandrieu et Claude Balbastre. Daniel Meylan (âgé de 42 ans) a commencé ses études chez Odette Rouge, professeur d'orgue à Lausanne. Assez vite, il a été nommé titulaire du temple du Sentier. Il a ensuite poursuivi ses études chez André Luy, jadis organiste de la cathédrale de Lausanne, pour les achever à Genève chez Pierre Segond. Deux grands maîtres que les concerts d'Auvergnier ont reçus plus d'une fois. En parallèle à ses activités au Sentier, il a été nommé en 1988 cotitulaire du temple de Nyon. Actuellement, Daniel Meylan est président des organistes de la Suisse romande et donne des récitals en Suisse et à l'étranger. L'entrée au concert est libre (collecte). /clhd

COLOMBIER

■ **COMMISSION SCOLAIRE** – Donnant suite à une proposition du corps enseignant, la commission scolaire de Colombier, lors d'une récente séance, a pris la décision de modifier la durée de la troisième récréation de la matinée. Celle-ci passera de trois à dix minutes, ce qui aura pour conséquence de reporter la sortie des classes à 11 h 35. La mise en application de cette décision se fera dès la rentrée des camps de ski, soit le lundi 13 février prochain. Pour les élèves qui ne participeront pas à ces camps, ils auront droit à une semaine d'expression au cours de laquelle une exposition sera organisée. Les membres de la commission scolaire ont en outre décidé de procéder à une visite des classes le mercredi 15 mars. Enfin, le camp d'été a été fixé du lundi 29 mai au vendredi 2 juin, à Morteau (France). /jpm

■ **DÉCLARATIONS D'IMPÔTS** – Le moment de remplir la déclaration d'impôts est arrivé et comme chaque année, la section de Colombier du Parti socialiste fait venir des spécialistes permettant à ceux qui le désirent d'être aidés dans cette démarche. Cette possibilité sera offerte mercredi 22 février, entre 15 h et 19 h, à la rue Morel (local de vote). Chacun est prié de se munir des certificats et attestations nécessaires. /comm

GORGIER/ Le chauffage des Cerisiers a besoin d'être assaini

Le bois est à l'étude

■ Au collège des Cerisiers, à Gorgier, le chauffage au bois déchiqueté pourrait bien remplacer l'installation actuelle. Vieille de vingt ans (l'âge du bâtiment) celle-ci est un gouffre à mazout. Chaque année, quelque 210.000 litres d'huile combustible sont ainsi utilisés. En raison de l'ancienneté de ce matériel, de fréquents problèmes apparaissent, notamment sur les installations de distribution de chaleur, et la consommation de fuel augmente régulièrement. Autre problème, mais d'importance: les émissions d'oxyde d'azote.

Il y a deux ans et demi déjà, le Service cantonal de la protection de l'environnement indiquait que les normes en vigueur étaient largement dépassées. Dans son rapport, il soulignait que «l'abaissement des émissions d'oxyde d'azote demandera dans certains cas un assainissement de moyenne à grande importance». Partant de ces remarques, le comité scolaire s'est alors mis au travail et, dans un premier temps, un groupe de travail s'est chargé d'étudier tous les problèmes énergétiques du collège. Suite à un travail effectué par un bureau d'ingénieurs (dans le cadre de l'énergie 2000), une série de mesures permettant des économies d'énergie ont déjà été prises. Pour le remplacement de l'installation de chauffage, il s'agira en première priorité de changer l'une des deux chaudières existantes et d'adapter le réseau de distribution de chaleur. A elles seules, ces deux mesures diminueraient la consommation de mazout d'environ 40.000 litres. Mais l'énergie serait toujours fournie par du mazout.

L'idée a donc peu à peu germé de remplacer l'une des deux chaudières par un système de chauffage au bois déchiqueté. Et après discussion entre les instances concernées, c'est cette solution qui a eu la préférence. Un crédit d'étude de 50.000 fr. a d'ailleurs été accordé en décembre dernier par le Conseil intercommunal au comité scolaire.



STÈRES DE BOIS – Comme les communes possèdent de nombreuses forêts, le chauffage au bois paraît se justifier. archives

Tous les partenaires du syndicat des Cerisiers – Cortaillod, Bevaix, Gorgier-Chez-le-Bart, Saint-Aubin-Sauges, Fresens, Montalchez, Vaumarcus, ainsi que la paroisse de Saint-Aubin – sont propriétaires de forêts. Les communes représentent plus de 1000 hectares et la paroisse dépasse 1400 hectares. L'option chauffage au bois paraît donc se justifier. Plusieurs collectivités publiques de la région ont du reste déjà penché pour un tel système: Boudry, dont une installation à l'Hôtel de ville alimente plusieurs bâtiments; Gorgier, qui l'a prévue dans le cadre de l'agrandissement du collège; Bevaix, lors de la construction du bâtiment polyvalent «Polymatou». C'est dans cette dernière commune que seraient normalement stockés les copeaux de bois devant alimenter le chauffage des Cerisiers.

Reste la question du coût d'un tel investissement. Un système au bois déchiqueté revient bien sûr plus cher qu'un système traditionnel au mazout. Rien que pour le remplacement de la

chaudière, sans tenir compte par exemple de l'assainissement de l'installation de distribution, la plus-value dépasserait largement les 100.000 francs. Par comparaison, une chaudière au mazout de 700 kW avoisinerait 200.000 fr., alors qu'une chaudière au bois oscillerait entre 430.000 (550 kW) et 460.000 fr. (700 kW), dont à déduire entre 117.000 fr. et 132.000 fr. de subventions cantonale et fédérale (tous ces chiffres sont estimatifs). Les frais annuels de fonctionnement seraient eux aussi plus élevés. Mais les avantages d'un tel système sont également à prendre en compte: vente du bois par les communes; entretien des forêts; plus de pollution de l'air. Et à terme, le remplacement de la seconde chaudière pourrait permettre de chauffer à distance plusieurs bâtiments, notamment l'établissement d'exécution des peines, Bellevue. Le train est maintenant en marche, aux autorités concernées, ensuite, de se prononcer.

◇ H. Vi

VAL-DE-TRAVERS

VVT/ Année riche pour les trains à vapeur

En voiture pour le pays des rêves

■ Le VVT (Vapeur Val-de-Travers) est à l'aube d'une saison s'annonçant riche en événements. L'association fêtera son dixième anniversaire et franchira les frontières du district pour se balader à Neuchâtel.

Les trains du VVT, qui ont transporté près de 3000 personnes en 1994, circuleront de Saint-Sulpice à Travers, et vice-versa, les 13 et 14 mai, les 8 et 9 juillet, les 12 et 13 août, les 9 et 10 septembre, ainsi que les 14 et 15 octobre. Et en juin, alors? Les 10 et 11, le VVT organise, sollicité par le BLS, des navettes entre Saint-Blaise et Neuchâtel à l'occasion de la Fête internationale des musiques de transport. Ce qui devrait remplir de joie les cheminots.

Cette année, aucune circulation n'est prévue, pour le moment, entre Travers et Les Verrières. La raison est très simple: la «Pacific 01-202», un monstre d'acier de 200 tonnes et aux roues hautes de deux mètres, qui assurait traditionnellement ce service sera occupée ailleurs. En effet, la fameuse «loc» sera éloignée de nombreux mois des dépôts de Saint-Sulpice en raison des excursions organisées par la Transcontinental voyages-vapeur SA (TCO).



AH LES BEAUX WAGONS! – Cette année, l'association du VVT célèbre son dixième anniversaire. L'événement sera fêté comme il se doit. archives

La «Pacific» devrait toutefois être au vallon le 30 juillet. Ce jour-là, la TCO prévoit l'arrivée à Saint-Sulpice de deux trains à vapeur, le premier en provenance de Bâle et tracté par la «01-202», le second arrivant de Zurich avec à sa tête une autre machine mythique, la «Mikado 141 R 1244». Un événement à ne pas rater.

La TCO, société d'utilité publique dont le siège est à Berne, a été créée par des ferroviathes provenant de diverses associations, VVT y compris, dans le but d'exploiter les grandes

locomotives en réalisant suffisamment de recettes pour les entretenir. La TCO organise des voyages tant en Suisse qu'à l'étranger.

Enfin, l'année 1995 coïncide avec le dixième anniversaire du VVT. Le programme des manifestations est à l'étude, les dates et les détails seront communiqués ultérieurement. /mcd

● Transcontinental voyages-vapeur SA, Thunstrasse 73, 3001 Berne. Association VVT, case postale 464, 2214 Fleurier (tél: 038/61 36 78; fax: 038/61 40 53).

BOUDRY

L'éveil à la nature

■ S'adressant à tous ceux qui se préoccupent de la nature et de l'avenir des enfants, l'association Découverte Jeunesse – indépendante du point de vue politique ou religieux – a été créée à Boudry. Son but principal vise à proposer et promouvoir un grand nombre d'activités de sensibilisation et d'éveil à la nature pour les enfants, basées sur la découverte. Découverte des milieux naturels de chez nous, comme ceux des quatre coins de la terre, mais aussi des gens qui les habitent, leurs rapports avec l'environnement et les problèmes écologiques actuels. Les activités sont gratuites, de façon à en faire profiter le plus grand nombre de jeunes, de 6 à 16 ans, sans aucune sélection sociale.

Le programme qui a été établi par les instigateurs de cette association est pour le moins copieux et il y en a pour tous les goûts. Cela va d'un rallye à la visite d'un Musée d'histoire naturelle de Neuchâtel en passant par une journée d'observation des oiseaux à la réserve du Fanel, une belle balade en raquettes à la découverte de traces d'animaux dans le Jura, ou encore une visite de l'usine d'incinération de Cottendart pour savoir où vont les poubelles.

Bien d'autres activités sont encore été imaginées: visite d'une ferme, observation d'oiseaux et de chauves-souris dans la forêt, deux jours à vélo à travers le canton, des jeux dans la nature, une sortie surprise, la découverte des abeilles, et la réalisation d'un étang. Des informations complémentaires sur l'association Découverte Jeunesse à Boudry peuvent être obtenues en appelant le tél 038/44 15 22. /comm-hvi

ENTRE-LACS

MARIN-EPAGNIER

A la rencontre des personnes seules

■ Le but a été atteint pour les animateurs du Cabaret de Noël 1994, organisé sous l'égide du centre de rencontres marinois. Une quarantaine de personnes seules sont venues passer la veille de Noël à l'espace Perrier. Mais les organisateurs souhaitent cette année que la manifestation prenne davantage d'ampleur et touche encore plus de monde.

«Les personnes qui sont seules en fin d'année ont tendance à se cacher et à ne pas répondre à de telles invitations», explique Nicole Bauen, porte-parole des organisateurs. Nous envisageons à l'avenir de passer par une médiation, c'est-à-dire prendre contact avec des personnes ou des organisations proches des gens en marge. Cela nous permettra de mieux faire connaître notre manifestation dans ce milieu.

La formule du cabaret, dont ce sera cette année la onzième édition, va évoluer quelque peu. La manifestation gratuite aura lieu comme toujours le samedi avant Noël. Elle sera financée par des dons, mais aussi par la traditionnelle vente de soupe aux pois dans les rues du village aux alentours de la Saint-Nicolas. Les organisateurs souhaitent que la soirée se termine dorénavant avec un orchestre de bal. «Nous aimerions aussi que les invités deviennent un peu plus acteurs de la soirée et un peu moins spectateurs», explique Nicole Bauen. La soirée pourrait être alors rendue plus «interactive» par l'organisation de jeux simples ou, pourquoi pas, en la plaçant sous un thème précis, «comme par exemple une soirée chapeau». L'accent sera mis en outre sur la décoration de l'espace Perrier, qui pourra être harmonisée avec le thème.

«Nous voulons être encore plus proche de la solitude, et rendre la soirée encore plus chaleureuse», souligne Nicole Bauen. Le groupe du Cabaret de Noël marinois a toute la belle saison pour y réfléchir. /pdl

L'EXPRESS - District de Boudry

Case postale 140
2017 Boudry

Henri Vivarelli Philippe Racine
☎ 038/42 11 41 Fax 038/42 51 76

L'EXPRESS - Entre-deux-Lacs

Case postale 439
2520 La Neuveville

Patrick Di Lenardo ☎ 038/51 60 23
Fax 038/51 61 06

Rock chaud festival reporté

L'été sera comme à l'accoutumée tranquille à La Chaux-de-Fonds. On promettait un festival de rock du même crû que celui qui enivra Leysin. Mais la copie chaux-de-fonnière est mort-née. Annulé cette année, le Rock chaux festival sera programmé pour 1996. Moyens techniques et financiers ont motivé cette décision de report.

On connaissait le rock des alpes, on a aussi connu sa fin. On voulait croire au rock des pâturages, on vient de le reporter. Le parallèle s'arrête ici, si ce n'est que l'an prochain, le comité d'organisation «s'approchera vers d'autres partenaires que Gérard L'Héritier», âme déchue de Leysin...

On ne mettra donc pas la faute sur ce conseiller, puisque le comité a évoqué des «problèmes d'ordre techniques et financiers» pour abandonner son idée d'organiser au stade de La Charrière un festival de rock étalé sur deux ou trois jours. Avec une affiche des plus folles, qui comprenait les plus grands noms du moment. Mais aujourd'hui, toutes ces pointures «sont déjà engagées ailleurs. Nous ne pourrions compter sur la présence des groupes désirés». De plus, le budget de quelque 3,3 millions de francs éprouve quelque peine à boucler. «Nos sponsors sont acquis à l'idée que 1996 sera une meilleure année pour lancer une pareille opération», dit-on au sein du comité. Il y a également l'intendance pure. On espérait 400 bénévoles pour remplir les diverses tâches de ces trois jours de liesse, 40 seulement se sont annoncés...

«Il valait mieux, dans ces conditions, reporter le festival à l'an prochain», déclare-t-on aujourd'hui, un mois, jour pour jour, après avoir officiellement présenté le dossier à la presse. Il y a un mois, le comité, qui avait dépassé le stade des balbutiements, cherchait encore un demi-million de francs pour avancer dans son projet.

«Le comité ne va toutefois pas rester inactif en 1995, puisqu'il va mettre sur pied d'autres manifestations musicales dans les Montagnes neuchâteloises. Désillusion? Disons que pareille aventure ne mûrit pas en quelques semaines. Nous estimons avoir les reins assez solides pour que le festival 1996 soit un produit chaux-de-fonnière. Il est vrai que les volontés existent.

◇ Th.C.

Le carnaval aura sa radio

Radio Look viendra grimacer au milieu des fanfarones du prochain carnaval. Dix jours durant, trois amis ont décidé d'animer l'arrivée du printemps sur les ondes radio. Pour donner une nouvelle dimension à la fête, dit-on.

Ce sont en fait des membres du comité d'organisation du carnaval qui ont émis l'idée de donner une antenne à la fête. Et les ondes seront pétillantes, promet-on, qui rendront état des états d'âmes des Montagnons et de leurs préoccupations carnavalesques. Radio Look s'en ira relater les événements locaux, sportifs et culturels de la cité, et amènera les habitants à mieux communiquer entre eux, dixit les mordus de la FM. Qui ont obtenu les accords nécessaires pour émettre sur une fréquence ultracourte, du 10 au 20 mars.

Pourquoi une radio? Car aux goûts du trio, les médias audiovisuels romands et locaux n'accordent pas assez d'attention aux manifestations régionales. /thc

LE EXPRESS - Montagnes

Case postale 611
2300 La Chaux-de-Fonds

Thierry Clémence
et fax 039 28 01 12

FORMATION / La jeunesse manifeste son soutien au Cifom

Le choix de la crédibilité

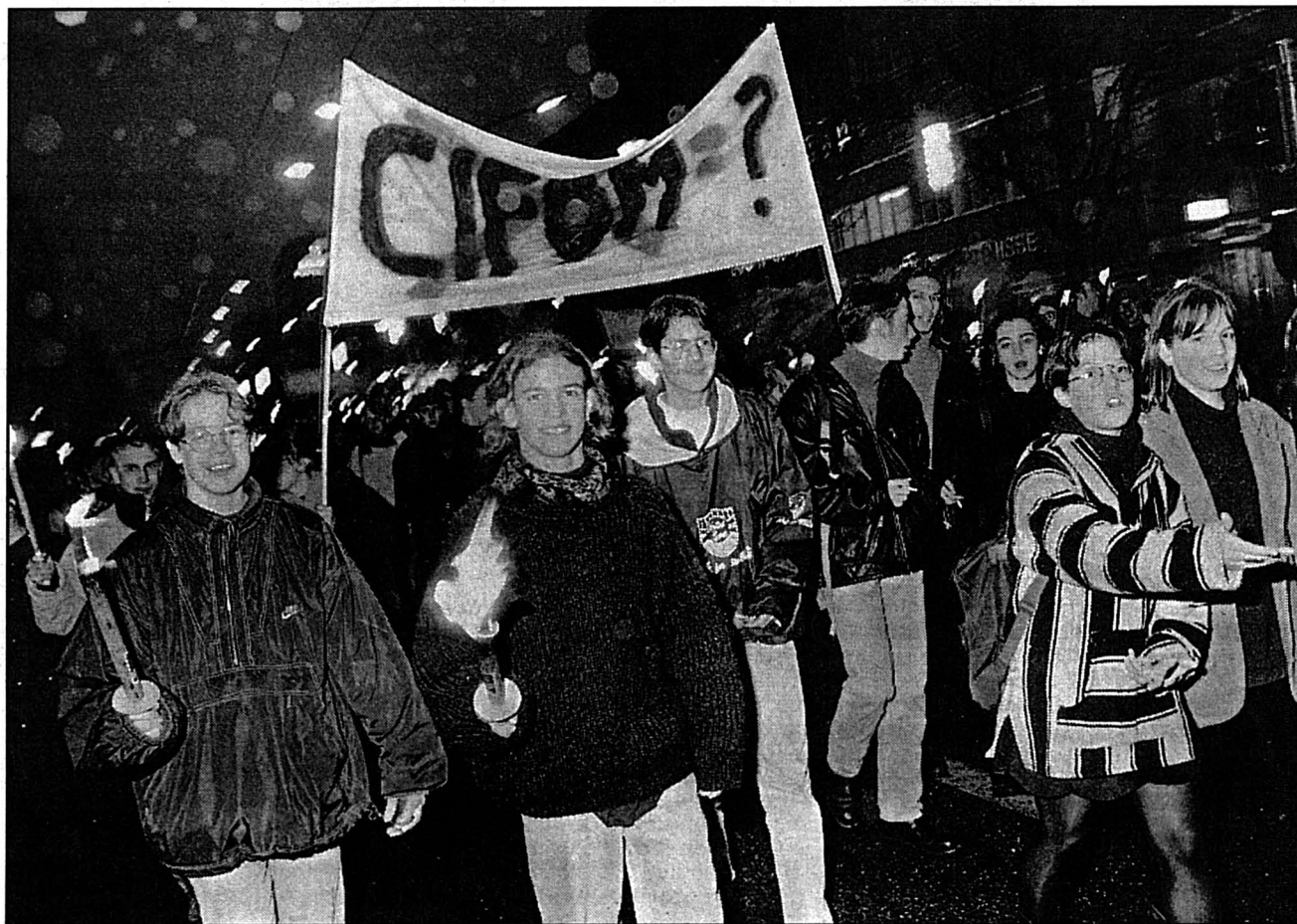

SOUTIEN - Ils étaient environ 500 jeunes à avoir bravé le froid hier soir pour apporter leur soutien au Cifom. Sans slogan ni cris.

Ils étaient environ 500 hier soir à cheminer presque en silence sur le pod. Cinq cents jeunes étudiants et apprentis venus apporter leur soutien au Cifom (Centre intercommunal de formation des Montagnes neuchâteloises). Leurs flambeaux étaient autant de slogans. Une exhortation respectable à accepter le projet de réorganisation de la formation professionnelle, qui verra ce week-end les Chaux-de-Fonnières prendre le chemin des urnes.

A la nuit tombée, la jeunesse s'était rassemblée à l'appel du Parlement des jeunes, qui par cette manifestation décidait de marquer d'un coup d'éclat la campagne de sensibilisation menée par les moins de vingt ans. Ces dernières

semaines, nombreux sont ceux qui arpentaient les rues et avenues, invitant les passants à répondre positivement lorsqu'ils se retrouveront dans l'isolement.

«C'est parce que la menace est trop grande que nous devons plus que jamais nous unir», a déclaré cette jeune étudiante, qui avait hier soir la charge d'ouvrir le feu des discours. La population aura une lourde responsabilité envers la jeunesse de la région, nous les jeunes, sommes convaincus qu'elle fera le choix de la crédibilité. Et la place du Corbusier de résonner de l'approbation des étudiants et apprentis, aux sons de la clique des Zygomatic, qui avait lors du défilé réchauffé les esprits sur quelques airs de samba.

Francis Stähli, conseiller général, de venir ensuite conter l'anecdote du panier de crabes, qui illustrerait de façon dramatique un refus du peuple. «La Chaux-de-Fonds, c'est autre chose qu'un simple repli sur soi». La parole du monde industriel n'a pu que confirmer les dires précédents.

Hier soir, le regard des politiques et enseignants scrutait l'avenir. Et tous refusaient d'imaginer le pire. «Car après, il n'y aurait plus rien»...

La contre-manifestation que certains élèves de l'école technique désiraient improviser n'était finalement qu'une sourde menace supplémentaire.

◇ Th.C.

LA NEUVEVILLE

PORTRAIT / Jean-Daniel Giauque, jeune vigneron de la région

La vigne pour passion

Que fait un vigneron en hiver? A quoi rêve-t-il, lorsque ses vignes ne l'occupent pas? Réponses à ces questions par un jeune vigneron de la région, Jean-Daniel Giauque.

Passionné, il ne cesse de donner des explications sur la vigne et ses fruits. Botté, paré pour les terrains détrempés, il taille, observe le travail déjà réalisé, dédiant chacun de ses regards à sa récolte future. L'approche de Jean-Daniel Giauque est-elle exceptionnelle? Comment a-t-il pu en arriver là?

La nature a toujours été son milieu de prédilection. Enfant, il préférait sa chèvre et ses lapins à la planche à roulettes. Rompu aux techniques agricoles dès son plus jeune âge, il a eu un jour un nouveau déclic. Cette étincelle a jailli dans les premiers temps de son apprentissage de vigneron. Tout de suite, il a su que les ceps lui tournaient la tête. A partir de là, il a gravi les échelons de la formation, du développement de son domaine, de la renommée. En perpétuelle réflexion sur une amélioration à apporter à l'un de ses crus, il maîtrise volontiers les aspects biologiques de la branche.

Actuellement, les vignerons ne se reposent pas sur leurs vignes. Entre la taille des ceps et les contrôles du vin, ils veillent déjà à chaque bruissement de séve. Bientôt, ils attacheront les pieds de ceps et installeront le palissage de la branche à fruits. Bientôt, ils mettront en bouteilles. Jean-Daniel Giauque parle, en expert, de la taille «Guyot» simple, pratiquant un courson à deux yeux et



JEAN-DANIEL GIAUQUE - Ce vigneron est un partisan d'un respect de la plante.

une baguette attachée sur un fil porteur. Cette technique permet, entre autres, une maîtrise du rendement.

Bien sûr, les soins à apporter à la plante sont nombreux et dépendent du vigneron. Certains suppriment les entre-cœurs (rebiolage), d'autres vont jusqu'à limiter la densité du feuillage. Question de goûts.

Jean-Daniel Giauque est partisan d'un respect de la plante, d'une intervention réservée aux apports indispensables. Peut-être sont-ce les vœux de ses ceps?

La tâche du vigneron s'est modifiée au cours du siècle. Est-elle moins ardue? En tous cas, diversifiée. Il n'y a qu'à mentionner la rationalisation par la mécanisation et la possibilité de limitation des rendements. De plus, les vignes sont maintenant installées sur fils de fer, les espaces entre les rangées de ceps sont plus larges, de l'ordre de près de deux mètres. La production intégrée fait également souvent partie des habitudes. Tous ces progrès, et bien d'autres encore, font désormais partie de la vie du vigneron.

Pourtant, cette profession s'est diversifiée, tendant parfois à intégrer travail viticole et marketing, relations à la clientèle. Ceci est-il conciliable avec le travail des hectares des vignerons encaveurs de la région? Certains font le choix de déléguer quelques-unes de leurs tâches, d'autres ont à cœur de rester proches de leurs vignes. Et si, comme Jean-Daniel Giauque, le vigneron attache autant d'importance à ses vignes, à la qualité de ses vins, qu'au contact avec les amateurs de son produit? Le défi tient la route, mais il demande un investissement de tous les instants, une vie pour le vin, qui devient dès lors l'objet de tous les rêves, de tous les espoirs.

◇ F. T.

SUD DU LAC

L'Union maraîchère se modernise

Les membres de l'Union maraîchère du Vully, et parmi eux beaucoup de jeunes maraîchers, s'étaient déplacés en nombre, lundi soir, pour participer à l'assemblée générale de leur société. Il faut dire qu'à l'ordre du jour figurait un point important concernant l'octroi de deux crédits pour la rénovation et l'extension des installations existantes. Présentés par Willy Derron, président de la société, les deux projets ainsi que leur financement ont été approuvés pour le premier à l'unanimité et à une forte majorité pour le second.

Ainsi, un montant de 44.410 fr. a été accepté par l'assemblée afin d'entreprendre la rénovation des installations frigorifiques qui arrivent à bout de souffle. Installés en 1959, les deux compresseurs sont en très mauvais état et le gaz utilisé pour leur fonctionnement ne correspond plus aux normes actuelles. L'Union maraîchère du Vully sera donc dotée prochainement d'un complexe frigorifique répondant aux exigences toujours plus poussées de la conservation des fruits et légumes.

Le second projet d'un montant de 42.225 fr. et consistant à la climatisation de la halle de réception et de conditionnement des légumes ainsi que la construction d'un abri pour les engrais a donné lieu à une discussion nourrie. Plusieurs membres estimaient en effet que la société Primagros, locataire des bâtiments, devrait faire un effort pour aider au financement de ce projet. Toutefois, après votation, la proposition du comité de prendre entièrement à sa charge le montant de ces travaux et d'augmenter la location en conséquence a été acceptée comme déjà mentionné à une forte majorité.

Ces améliorations rendues nécessaires par les exigences d'un marché toujours plus concurrentiel permettront d'envisager l'avenir avec confiance.

Dans son rapport d'activité, le gérant de Primagros SA, Alberto Borraccini, en fonction maintenant depuis plus d'une année avoue avoir vécu une période difficile: plusieurs problèmes ayant été sous-estimés notamment en ce qui concerne la logistique et la flexibilité dans la direction d'une telle entreprise. Alberto Borraccini estime qu'une collaboration toujours plus étroite doit s'installer entre producteurs et marchands. C'est ainsi qu'il a déjà discuté avec plusieurs maraîchers des programmes de culture qui vont sans nul doute faciliter l'écoulement de la production. Le gérant informe aussi l'assemblée de la conclusion de contrat intéressant avec l'industrie agro-alimentaire concernant plus particulièrement le céleri, le poireau et la rhubarbe.

Les comptes de l'Union maraîchère présentés par Annelise Guillod ont été adoptés sans opposition et dans la foulée, l'assemblée a accepté une augmentation des cotisations de six à 20 francs.

Puis Francis Maillard, président de la Chambre fribourgeoise d'agriculture, a expliqué les enjeux importants pour la profession des prochaines votations fédérales du 12 mars prochain. /jfc

CUDREFIN

■ RÉOUVERTURE - Après être resté fermée pendant deux ans, l'Auberge de Cudrefin va réouvrir ses portes demain. Le nouveau patron, Joseph Hinderer, a procédé récemment à des transformations. Désormais, le nouveau pub de l'établissement proposera chaque samedi un concert. L'auberge quant à elle redeviendra un véritable restaurant, avec salle à manger et terrasse. De plus, huit chambres sont à disposition des touristes. Demain soir, un apéro sera offert aux sons d'un groupe de country music. /pdl

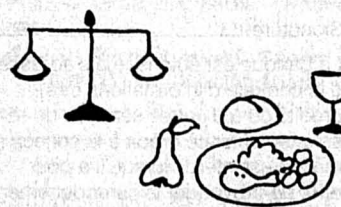

Plus vos menus sont variés, plus vous avez de chance de manger équilibré.

L'Express en collaboration avec l'ASDD

AUVERNIER

Mécanique navale
Frédry Kull
Port d'Auvernier

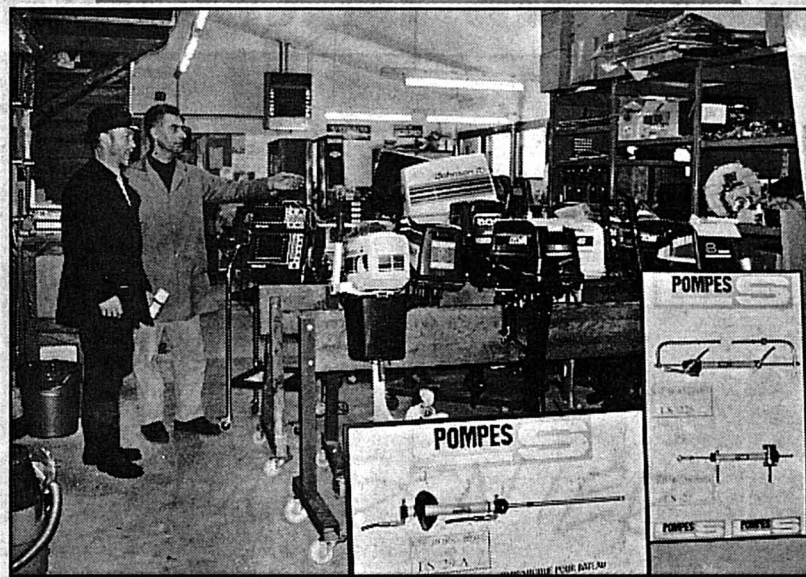

À L'ATELIER - Frédry Kull propose ses services aux navigateurs. / clg-E

Par la route, l'accès au port d'Auvernier est réservé aux promeneurs, mais il reste autorisé aux clients-automobilistes de ce spécialiste en moteurs de bateaux qui, actuellement, est présent au salon nautique de Genève (jusqu'au 6 février). Passionné de mécanique navale, Frédry Kull est concessionnaire exclusif des moteurs italiens Selva pour la Suisse romande. Il représente également la marque Volvo-Penta et distribue toute la gamme des moteurs hors-bord 4 temps Yamaha (jusqu'à 50 CV), lesquels correspondent aux nouvelles normes suisses. En outre, il propose aux navigateurs tout le matériel nécessaire: pièces de rechange, batteries, accessoires, etc. et assure tous les services d'entretien, y compris ceux des installations de timonerie hydraulique sur tous genres d'embarcations, allant de la barque de pêche au grand bateau de transport. / E

MÉCANIQUE NAVALE
Vente - Service après-vente

FREDY KULL

2012 AUVERNIER Tél. 038/31 21 48

Accès autorisé pour la clientèle en voiture

SUZUKI VOLVO PENTA

SELVA

IMPORTATEUR OFFICIEL POUR LA SUISSE ROMANDE

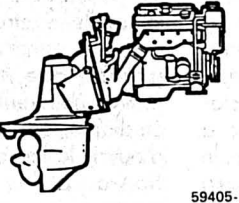

59405-596



2012 AUVERNIER
Tél. 038/31 34 08

Construction - Réparation - Entretien
Bâches - Peinture Valmar

59404-596

Panneaux et installations solaires pour bateaux
Expertises et installations gaz GPL
Coques acier voile/moteur - long. 7 à 20 m

«Le problème des cheveux traités à la racine»
ETHEIROLOGIE RENÉ FURTERER



Coiffure Catherine

59403-596

2012 Auvernier - Grand'Rue 7 - Tél. (038) 31 22 77



ATELIER DE PENDULERIE
* AU CARILLON D'OR *

THIERRY AMSTUTZ
HORLOGER-RHABILITEUR
EN GROS VOLUME, PENDULIER

Depuis 1981

Réparation et restauration de pendules anciennes et modernes.
Fabrication artisanale de pendules neuchâtelaises.
Service à domicile.
Expertise - Vente - Achat

GRAND'RUE 44
TÉLÉPHONE 038 31 74 62
2012 AUVERNIER

59402-596



CAVES DU

hâteau d'Auvernier

Fondées en 1603

THIERRY GROSJEAN et Cie
PROPRIÉTAIRES

Tél. 038/31 21 15

CH-2012 AUVERNIER/NEUCHÂTEL

UN CRÉDIT - UNE ADRESSE

Service gratuit 24 heures sur 24

155 90 60

Votre CS-Crédit privé.

Comparez, vous avez tout à y gagner!

Appelez ou envoyez le coupon au
Crédit Suisse,
Place Pury, 2001 Neuchâtel

Exemple de tarif:

Montant net: Fr. 5000.-
Frais totaux pour 12 mois: Fr. 351.40
Taux d'intérêt annuel effectif: 13,5%

Crédit désiré Fr. _____
Mensualités env. Fr. _____
Nom: _____
Prénom: _____
Date de naissance: _____
Rue/No: _____
NPA/Localité: _____
Tél. privé: _____
Tél. prof.: _____
Nationalité: _____
Domicilié ici depuis: _____
Date: _____
Signature: _____

La banque est autorisée à s'adresser à la centrale d'informations des crédits ou à d'autres services de renseignements. Le crédit à la consommation est interdit lorsqu'il a pour effet de provoquer le surendettement de l'emprunteur (Loi sur la police du commerce du Canton de Neuchâtel).

CRÉDIT SUISSE
CS



177778-110

ACTION

PETITS filets de perche surgelés séparément
1 kg Fr. 22.- le kg
3 kg Fr. 21.- le kg
5 kg Fr. 20.- le kg

GRANDE BAISSÉ

Filets de truites saumonées
1 kg Fr. 17.- le kg
3 kg Fr. 16.- le kg
5 kg Fr. 15.- le kg

Huître - Moules

Lehnherr SA
VOLAILLES - GIBIER - POISSONS - CRUSTACÉS
RUE FLEURY 7 NEUCHÂTEL (038) 25 30 92

BODY TONIC

PROMO

Fr. 70.- / mois
au lieu de Fr. 102.- / mois
Pour: Fitness + aérobic + sauna
+ bain turc (sur contrat). Fréquence illimitée.



1 SÉANCE GRATUITE
contre remise de l'annonce
(1 séance / personne.)
Puits Godet 20 / NE
Tél. 24 25 60
Ouvert 7/7

195569-110

INSTITUT INTERNATIONAL DE PROTECTION
RAPPROCHÉE DES PERSONNES ET DES BIENS

**GARDES
DU CORPS!
AGENTS DE SÉCURITÉ
UNE PROFESSION
HORS DU COMMUN
Une vie d'aventure**

Plus de 30 matières
Formation:

- Exercices pratiques et théoriques de la protection rapprochée
- Techniques modernes de tir de combat
- Missions sur le terrain
- etc.

Tous les cours sont donnés par des professionnels.
Examineurs du brevet européen d'agents de protection rapprochée.

Prochaine session: 6 au 31 mars 1995.

Afin de garantir la qualité de la formation, le nombre de participant(e)s est limité.

Renseignements et formulaires d'inscription à:

PADEF SA - Institut Les Martinets - 1888 Les Plans-sur-Bex

02-277421900

GASTRONOMIE

Restaurant Amphitryon
Piscines du Nid-du-Crô

OUVERT

A gogo chinoise
bourguignonne
pierrade

Téléphone 21 34 34. 86799-113

HÔTEL-RESTAURANT CITY

NEUCHÂTEL

**FESTIVAL
CULINAIRE
DE L'INDE**



Dès le 3 février 1995
Avec le Chef SAKARIYA

Mets: sur assiette
et à la carte

Pour réservation:

Tél. (038) 25 54 12
Fax (038) 21 38 69. 60015-113

ENSEIGNEMENT

ALLEZ-Y
Séjours linguistiques

• Cours de langues à travers le monde
• Longue expérience et connaissance personnelle des écoles, grand choix de cours
• Informations et conseils gratuits
• Vidéos dans nos bureaux

Allez-y
Séjours linguistiques
Rue de Lausanne 79/ 1202 Genève
Tél.: 022/ 731 05 50/ Fax: 022/ 731 13 80

02-241193900

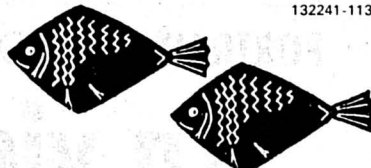

132241-113

Restaurant du Poisson
**LES TRUFFES NOIRES
DU VENTOUX**

Récolte 1995
aux asperges vertes,
en omelette,
aux fettucine et au
soufflé de brochet

**UN MENU « TRUFFES »
ET DES
METS À LA CARTE**

2012 Auvernier
Tél. 038/31 62 31.

LE GRAND CAFÉ

CHAMPS-MONTANTS 2 • MARIN • 038 / 33 52 02

Yabon, maman ...

pour nos jeunes hôtes
menu fruitastique

1 escalope panée
de volaille
pommes frites
1 Henniez Fruitastique
1 glace Yabon

Fr. 6.-

177951-113



GRAND PARKING
SALLES POUR BANQUETS
NOUS COMPARER C'EST NOUS APPRÉCIER

● **Basketball: Union perd Dimitri Soukharev**

Page 21

● **Football: nouveau joueur à Serrières**

Page 23

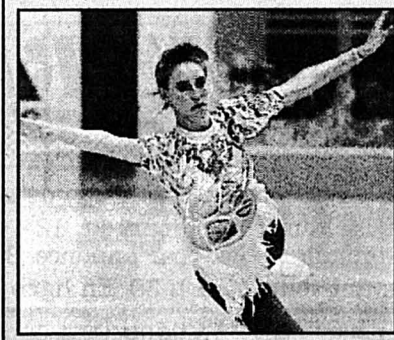

En piste

EUROPÉENS - Les Suissesses Janine Bur (photo) et Nathalie Krieg disputeront aujourd'hui le programme court.

ptr-E

Page 21

HOCKEY SUR GLACE

Grands projets américano-européens...

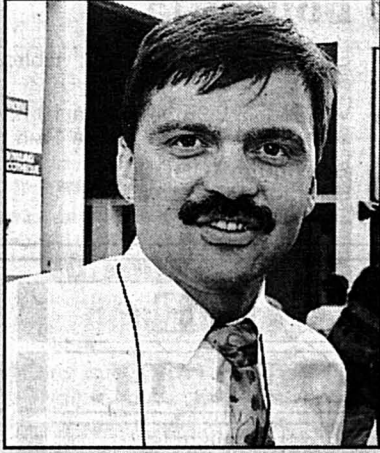

RENÉ FASEL - Entre grands, les idées fusent...

Les dirigeants de la Fédération internationale de hockey sur glace (IIHF) et de la Ligue nord-américaine (LNH) ont évoqué des projets de «Super League» européenne et d'un «dream team» (équipe de rêve) olympique, lors d'une réunion de deux jours qui s'est tenue à Naples, en Floride.

Les Suisses René Fasel, président de l'IIHF, et Gary Bettman, son collègue de la LNH, ont décrit les discussions comme «constructives et constituant une étape importante vers la coopération» entre les deux organismes.

Tous deux ont réaffirmé leurs intentions de tout faire pour que les meilleurs professionnels de la LNH puissent participer au tournoi olympique de Nagano en 1998, avec la possibilité de faire une expérience en 1997 à l'occasion d'un tournoi mondial du genre de la Coupe Canada.

La LNH avait déjà évoqué, en septembre dernier, un projet de «dream team», sans l'avis de l'association des joueurs (NHLPA), qui sort d'un conflit de plus de 100 jours avec la direction du hockey nord-américain.

«Une telle annonce était prématurée sans notre participation dans les discussions», a déclaré Bob Goodenow, président de la NHLPA. «Ils ne peuvent rien faire sans les joueurs.»

«Nous avons oublié combien le syndicat était fort», a concédé Fasel après sa rencontre avec Goodenow la semaine dernière. De plus en plus, les athlètes sont impliqués dans les grandes décisions.

Concernant l'idée de «Super Ligue» européenne, dont le lancement est espéré au plus tard en septembre 1996, il apparaît comme une réponse à un projet annoncé la veille par la Ligue internationale (IHL) et concernant une division européenne de sept équipes pour la saison 1996-97.

L'IHL, considérée comme une ligue mineure aux Etats-Unis bien qu'ayant des équipes dans les principales villes américaines, prévoit des équipes au Danemark, en Suède, en France, en Italie, en Autriche, en Grande-Bretagne et en Suisse. /si

Les Pingouins pas manchots

Les Pittsburgh Penguins ont remporté leur sixième victoire d'affilée depuis le début du championnat de NHL en battant les New York Rangers, tenants du titre de la Coupe Stanley (4-3). Pittsburgh est la seule équipe invaincue cette saison en compagnie des Nordiques Québécois.

NHL: Ottawa Senators - Hartford Whalers 2-1; Pittsburgh Penguins - New York Rangers 4-3; Dallas Stars - Anaheim Mighty Ducks 9-2; Calgary Flames - Detroit Red Wings 2-1; Edmonton Oilers - Chicago Blackhawks 0-7; Vancouver Canucks - Toronto Maple Leafs 4-4 a.p. /si

TENNIS/ Coupe Davis: tirage au sort du match Suisse-Hollande

Marc Rosset ouvrira les feux

C'est peut-être un signe. Comme en 1992 lors de la victoire suisse à La Haye, c'est Marc Rosset qui ouvrira les feux aujourd'hui au Palexpo de Genève lors du premier tour du groupe mondial de Coupe Davis qui oppose la formation helvétique à la Hollande. Le champion olympique affrontera Jacco Eltingh, titularisé comme on le présentait par son capitaine Stanley Franker comme No 2.

«Je préfère toujours jouer en premier le vendredi. En jouant le second simple, on perd souvent son influx en suivant le match de son copain», soulignait un Marc Rosset très serein. Le matin, il s'était pleinement rassuré à l'entraînement face à Jakob Hlasek.

«Je sens que je joue de mieux en mieux, avoue-t-il.

Mais c'est un homme en pleine confiance et qu'il n'a jamais battu qui se dressera sur sa route cet après-midi.

«Il était normal que mon choix se porte sur Jacco Eltingh. Il sort d'un quart de finale en Australie et vient de se hisser à la 20^{ème} place mondiale. Il n'a jamais été aussi fort», expliquait Stanley Franker.

Un tirage idéal

Stéphane Oberer pouvait presque remercier la présidente de Swiss Tennis Christine Ungricht, dont la main innocente a permis ce tirage qu'il juge idéal.

«Je préfère que Marc dispute le premier simple. S'il bat Eltingh, alors Jakob aura une très belle carte à jouer face à Richard Krajicek. A 1-0 pour nous, Krajicek aura vraiment toute la pression sur ses épaules», expliquait le capitaine de l'équipe suisse. Depuis quelques jours, il était prévisible que Jacco Eltingh soit préféré à Paul Haarhuis, ajoutait-il. On n'écarte pas un joueur qui vient de signer le meilleur résultat de sa carrière dans un tournoi du Grand Chelem.

A la veille de cette rencontre, Stéphane Oberer revenait une dernière fois sur le choix de la surface.



HLASEK-ROSSET-OBERER - L'équipe de Suisse entend bien rééditer sa performance de 1992.

keystone

«La terre battue nous offre, j'en suis désormais convaincu, notre seule chance de victoire face à un tel adversaire lâchant-il. Le capitaine tenait ses propos en s'appuyant sur l'impression laissée par Jakob Hlasek à l'entraînement. Il joue vraiment très bien, ajoutez-t-il.

Les Suisses et la «torcida»

Ce week-end, Marc Rosset et Jakob Hlasek bénéficieront d'un soutien in-

attendu: une «torcida» brésilienne! Après avoir logiquement soutenu le Brésil lors de la demi-finale de 1992 au Palexpo, cet orchestre encouragera cette fois l'équipe de Suisse. Emmenés par leur leader Fantouzzi, les chanteurs et danseurs brésiliens de Genève, qui avaient créé une ambiance extraordinaire l'été dernier au Jardin anglais lors de la «World Cup», sont prêts à mettre le feu dans la Halle 7 du Palexpo. Marc Rosset et Jakob Hlasek aussi! /si

Le programme

- Aujourd'hui, 14 heures: Marc Rosset (S) - Jacco Eltingh (Hol), suivi de Jakob Hlasek (S) - Richard Krajicek (Hol).
- Demain 14h30: Jakob Hlasek/Marc Rosset (S) - Jacco Eltingh/Paul Haarhuis (Hol).
- Dimanche, 14 heures: Marc Rosset (S) - Richard Krajicek (Hol), suivi de Jakob Hlasek (S) - Jacco Eltingh (Hol). /si

Les autres rencontres du Groupe mondial

Les finalistes n'ont rien à craindre

La Suède et la Russie, finalistes l'an dernier, rencontreront des adversaires faciles à l'occasion du premier tour de la Coupe Davis 1995, qui se déroulera de demain à dimanche pour les seize équipes du Groupe mondial.

Pour retrouver le Danemark qu'elle avait écrasé 5-0 en 1994 à ce même stade de la compétition, la Suède a retenu les vainqueurs du trophée. Emmenés par Carl-Axel Hegehog, leur niveau capitaine, Stefan Edberg, Magnus Larsson, Jan Apell et Jonas Björkman ont peu à redouter de leur voyage à Copenhague.

La Russie a également fait appel aux finalistes de Moscou. Les Belges les accueilleront à Anvers sur un terrain couvert en terre battue. Pour Filip Dewulf, 123^{ème} joueur mondial, qui sera secondé par Kris Goossens, un espoir de dix-neuf ans classé 160^{ème}, il s'agira d'une mission impossible.

A Saint-Petersbourg, sur un court couvert de Floride, les Américains n'aligneront aucun des quatre demi-finalistes des récents Internationaux d'Australie. L'ancien no 1 mondial Jim Courier, éliminé par l'actuel, Pete Sampras, au cours d'un quart de finale homérique à Melbourne, et Todd Martin n'en paraissent pas moins hors de portée d'une faible équipe de France, dont le principal atout sera le retour de Yannick Noah... comme capitaine.

Éliminé dès le premier tour à Melbourne, Boris Becker, qui n'a perdu que deux matches sur trente-cinq en Coupe Davis, fera son retour dans l'équipe d'Allemagne aux côtés de Michael Stich après deux ans

d'absence. Ils recevront à Karlsruhe la Croatie qui, emmenée par Goran Ivanisevic, fera ses premiers pas dans le Groupe mondial. Le deuxième Croate, Igor Saric, est trop faible pour s'attendre à ce que l'équipe visiteuse crée la surprise.

L'Afrique du Sud fera également ses débuts dans le Groupe mondial à Durban face à l'Australie. Pour cette rencontre qui sera sans doute serrée, Marcos Ondruska, 95^{ème} mondial, secondera Wayne Ferreira, 11^{ème}.

Jamais faciles à manœuvrer, les Australiens, s'ils seront privés de Jason Stoltenberg, éliminé dès le premier tour à Melbourne par un joueur sorti des qualifications, pourront compter sur Patrick Rafter, 21^{ème} joueur mondial, sur le vétéran Mark Woodforde, en net regain de forme à 29 ans, et sur la paire excellente que celui-ci forme avec Todd Woodbridge.

Avec Sergi Bruguera, 4^{ème} mondial, et Alberto Berasategui, 7^{ème}, l'Espagne partira favorite à Vienne en dépit de la surface rapide en «plexipave» choisie par les Autrichiens pour la recevoir. A Naples, l'Italie aura les faveurs de la cote face à une République tchèque privée de ses chefs de file, Petr Korda et Karel Novacek.

Les principaux matches

Etats-Unis - France à St. Petersburg. Aujourd'hui: Todd Martin (EU) - Cédric Pioline (Fr), puis Jim Courier (EU) - Guy Forget (Fr). Demain: Jared Palmer/Richey Reneberg (EU) - Olivier Delaître/ Forget (Fr). Dimanche: Martin - Forget puis Courier - Pioline.

Allemagne - Croatie à Karlsruhe. Aujourd'hui: Michael Stich (All) - Goran Ivanisevic (Cro), puis Boris Becker (All) - Sasa Hirszon. Demain: Becker/Stich - Ivanisevic/Hirszon. Dimanche: Becker - Ivanisevic puis Stich - Hirszon.

Belgique - Russie à Anvers. Aujourd'hui: Filip Dewulf (Be) - Andrei Chesnokov (Rus) puis Kris Goossens (Be) - Evgueni Kafelnikov (Rus). Demain: Dewulf/Libor Pimek - Kafelnikov/Andrei Olhovskiy. Dimanche: Dewulf - Kafelnikov puis Goossens - Chesnokov.

Danemark - Suède à Copenhague. Aujourd'hui: Kenneth Carlsen (Da) - Magnus Larsson (Su) puis Frederik Fetterlein (Da) - Stefan Edberg (Su). Demain: Carlsen/Morten Christensen (Da) - Jonas Björkman/Jan Apell (Su). Dimanche: Carlsen - Edberg puis Fetterlein - Larsson. /si

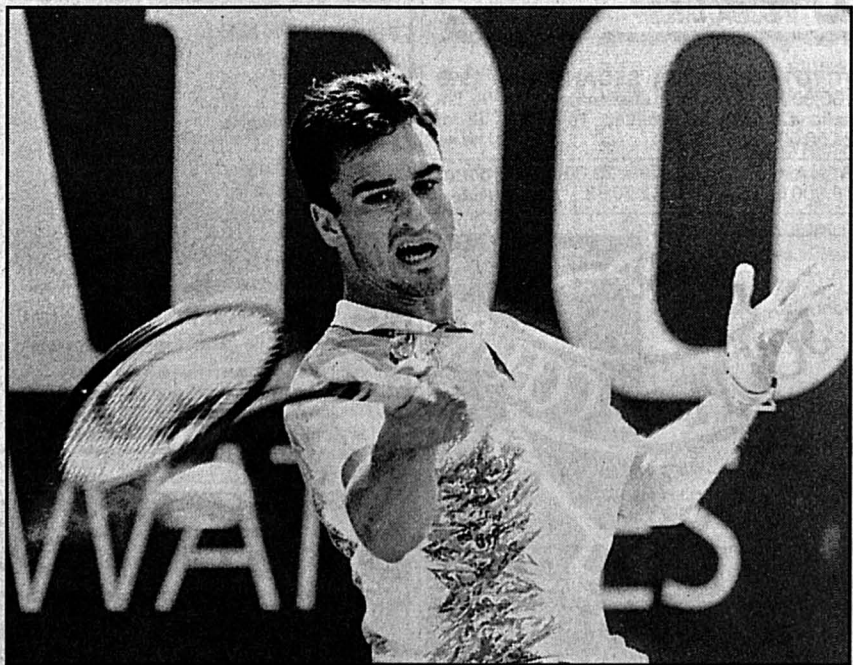

BERASATEGUI - L'Espagne part favorite face à l'Autriche.

asl



Rubrique réservée aux particuliers, à l'exclusion de toute offre commerciale.

Tarif: Fr. 1.- le mot; minimum Fr. 12.- par annonce. Rubrique «Véhicules»: Fr. 2.- le mot; minimum Fr. 24.- par annonce. Supplément pour annonce sous chiffre: Fr. 15.-.
Délai: L'avant-veille à 14 h 30. En ligne direct tél. 25 65 01, fax 250 269.

J'OFFRE À VENDRE

CANAPÉ EN CUIR 3-2-1, état neuf, valeur achat 8500 fr., cédé 3000 fr. salle à manger en rotin neuve, prix achat 12000 fr. cédée 5000 fr. Tél. 24 03 38. 177924-461

TÉLÉFAX Toshiba 280 fr., copieur Sharp 750 fr. Tél. 33 86 76. 177916-461

Brocante des Noyers
Déménagements - Transports
 Rue des Noyers 11, 2003 Serrières-Ne
 Tél. 038/30 38 50 ou 077/37 75 73 59649-460

GUIWARE FOLK (Memphis), neuve avec housse. Prix à discuter. Tél. (038) 31 20 69. 59999-461

MONTRE CARTIER EN OR neuve 14.000 fr. Prix à discuter. Tél. 30 20 81. 60018-461

AMPHORES avec fixation murale et éclairage intérieur. Hauteur 90 cm. Diamètre 20 cm. 200 fr. pièce ou 800 fr. les 5 pièces. Tél. (038) 24 06 54. 132369-461

CONGÉLATEUR-BAHUT AEG, 255 litres, hauteur 90, longueur 93, largeur 54. 290 fr. Tél. (038) 312 424. 132368-461

SALON VELOURS: canapé 3 places avec lit, canapé 2 places, fauteuil, pouf. 1000 fr. Tél. (038) 24 06 54. 132371-461

MONTRES DE POCHE, 8 pièces, série limitée, tirage exclusif. Commémoration U.S.A avec certificat. Au détail 120 fr. ou 800 fr. les 8 pièces. Tél. (038) 24 06 54. 132370-461

JE CHERCHE À ACHETER

PETIT CONGÉLATEUR (occasion), bas prix, ainsi qu'un canapé. Tél. (038) 21 13 06. 132356-462

JE LOUE

PESEUX 3 pièces, cuisine agencée, pour fin mars ou à convenir. 1030 fr. + charges. Tél. 31 12 13. 177540-463

À NEUCHÂTEL pour le 1^{er} avril, grand 3 pièces tranquille, balcon, cave, 970 fr. charges comprises. Tél. (038) 21 19 44. 177686-463

PESEUX 2½ pièces, cuisine agencée pour 890 fr. Tél. (038) 31 42 60 le soir ou (038) 31 88 88 la journée. 177960-463

URGENT À CHÉZARD duplex 3½ pièces (ou 4), grand balcon, cuisine agencée, cheminée, 2 places de parc. Tél. (038) 53 32 79 ou 53 40 80. 86815-463

BEVAIX VILLAGE studio meublé, cuisinette, baignoire, douche, confort, tranquillité, verdure. Loyer 520 à 600 fr. charges comprises. Tél. 46 17 49. 86818-463

SERRIÈRES 2 PIÈCES cuisine agencée, plain-pied, 700 fr. charges comprises. Tél. 30 55 10 le soir. 86823-463

URGENT À NEUCHÂTEL beau 3 pièces rénové, 1020 fr. charges comprises, pour le 1^{er} mars. Tél. (038) 24 48 83. 86824-463

Réfection de meubles
 Peaseux Granges 2 038 31 59 39
 Farine & Droz
 59904-460

AUVERNIER pour le 1^{er} mars, 2 pièces avec vue, à proximité de la gare. Loyer 890 fr. charges comprises. Tél. (038) 302 441. 177939-463

SAINT-BLAISE JOLI STUDIO cuisine agencée, neuve. Situation tranquille, dans le centre du haut village, vue, libre tout de suite. Février gratuit. Tél. (038) 33 70 23 (répondeur). 60001-463

VALANGIN DANS LE BOURG grand 2½ pièces près du bus 800 fr. charges comprises. Tél. 57 22 69. 59983-463

NEUCHÂTEL TOUT DE SUITE magnifique studio, rénové, tranquille et centré. Prix 450 fr. Tél. (038) 25 89 64 ou 24 20 19. 60028-463

À COUVET BEL APPARTEMENT 2½ pièces, avec balcon et terrasse. Refait à neuf. Place de parc 750 fr. charges comprises. Pour visiter. Tél. (038) 63 15 49. 195357-463

DANS ANCIENNE DEMEURE entièrement rénovée 3½ pièces à 12 minutes de Neuchâtel. Tél. (021) 632 33 39. 195586-463

MARIN STUDIO meublé, 650 fr charges et électricité comprises. dès le 1^{er} avril. Tél. 31 37 27. 195716-463

LE LANDERON VASTE 4 PIÈCES, 2 chambres à coucher, 2 salles de bains, cuisine bois, cheminée salon, lave et sèche linge, beaucoup de cachet. 1^{er} mars ou à convenir. 2000 fr. charges comprises. Tél. 51 37 95. 195727-463

SERRIÈRES SPACIEUX 4½ PIÈCES baignoire, W.-C. + W.-C., place de jeux dès le 1^{er} mars ou à convenir. Loyer 1597 fr. charges comprises + place de parc 30 fr. Tél. (038) 31 67 08. 195817-463

FONTAINEMELON APPARTEMENT 3 pièces avec cachet, libre tout de suite, 1206 fr. charges comprises. Tél. 25 17 12 journée, 30 20 10 le soir. 195801-463

À CORCELLES, JOLIE CHAMBRE meublée avec balcon, vue, situation très calme, possibilité de cuisiner + salle de bains. Tél. 33 20 25 - 31 80 52. 195788-463

1 PIÈCE MEUBLÉE à Montmolin, cuisine agencée, salle de bains, 500 fr. Tél. 31 37 83. 132099-463

LE LANDERON CENTRE Route de Soleure 37B, appartement 3 pièces, conception moderne, séjour + coin repas 36 m², balcon ensoleillé, 2 salles d'eau (comprenant colonne de lavage/séchage du linge). Ascenseur + parking extérieur en sous-sol. Pour visite. Tél. (038) 51 18 22. 132235-463

À LIGNIÈRES dans ferme transformée, appartement, 2½ pièces, grande terrasse, garage. Loyer 1100 fr. charges comprises. Tél. (038) 51 46 49 heures des repas. 132294-463

POUR 1^{er} MARS 1995, Roc 15, appartement 4½ pièces, vue sur le lac, 9^e étage, cuisine agencée, 1544 fr. tout compris. Un mois gratuit. Tél. 24 13 80 le soir. 132328-463

NEUCHÂTEL, CHAMBRE indépendante, meublée, confort, douche. Libre immédiatement. Tél. 24 70 23. 132316-463

BILLARD BOWLING LE BEAULIEU
 Noyers 11 2003 Neuchâtel Tél. 038/ 31 18 76
 Dimanche à jeudi 14h.00 - 5h.00 matin
 Vendredi et samedi 14h.00 - 6h.00 matin
COURS DE BOWLING:
 8 séances de 1h30; Frs 195.- tout compris
 177809-460

RUE DES CHAVANNES, pour le 1^{er} mars, joli studio, 660 fr. charges comprises. Tél. (038) 21 39 62 ou (038) 41 10 85 le soir. 132331-463

AUX GENEVEYS-SUR-COFFRANE, 5½ pièces en duplex avec cachet, cheminée de salon, cuisine agencée, garage, cave, galetas, 1650 fr. charges comprises. Tél. (038) 57 11 05. 132336-463

VIEUX PESEUX, dans bonne maison, charmant 3 pièces, cuisine agencée. Loyer 1100 fr. + charges 100 fr., dès 31 mars. Tél. 31 86 75. 132361-463

CENTRE, GRAND STUDIO meublé, cuisine, baignoire, Prises TV + téléphone. 680 fr. Moulins 33, 1^{er} étage. Tél. 25 27 02 dès 10h. 132372-463

PARCS 83, appartement 2½ pièces, tout confort, complètement rénové. Libre tout de suite. Tél. (038) 286 289 heures des repas. 132378-463

STUDIO MEUBLÉ, cuisinette, douche, vue, Loyer mensuel 550 fr. Libre immédiatement. Tél. 30 36 85. 132362-463

4½ PIÈCES, meublé, tout confort, terrasse, jardin, dès le 15 mars 1995 au Landeron. Tél. (038) 51 24 70. 132373-463

JE CHERCHE À LOUER

AREUSE OU CORTAILLOD cherche appartement 3 pièces avec balcon, si possible près des transports. Loyer maximum 900 fr. avec charges. Tél. (038) 63 18 91. 177989-464

PEINTRE INDÉPENDANT cherche appartement 3-4 pièces. Tél. (038) 46 18 68, Natel (077) 37 22 09. 60029-464

GRAND 2 PIÈCES, Neuchâtel, cuisine agencée, dans vieille maison. Loyer maximum 900 fr. Tél. (038) 24 27 28. 132354-464

JE CHERCHE EMPLOI

CHERCHE TRAVAIL comme vendeuse ou secrétaire. Ouverte à toutes propositions. Tél. (038) 30 20 81. 177921-466

CUISINIER CHERCHE place dans un home, hôpital, pension, région Neuchâtel et environs. Tél. (038) 33 77 65. 132347-466

JEUNE DAME cherche heures de ménage, repassage ou autre. Tél. (038) 42 34 85 le soir. 132382-466

LES VÉHICULES

TOYOTA COROLLA SEDAN, année 1988, 150.000 km, très bon état, moteur 15.000 km, radio CD. Prix à discuter. Tél. 32 67 62 ou 24 50 09 (soir). 132383-467

RENAULT 19 RSI 1993, 29.000 km, 3 portes, 16.900 fr. Tél. (038) 42 50 88. 177962-467

SOUPE DU COEUR
 CCP 20-946-8
 156 85062
 Natacha/Tania LIVE SEX
 Fr. 2.13/min.
 156 70922
 176301-119

CAUSE DÉPART ÉTRANGER Ford Fiesta 1100, 109.000 km, embrayage et vitesses re-faites, batterie neuve, expertisée 21 février 1994, bon état, 3200 fr. Tél. après 19h30 au 33 73 04 ou la journée (031) 322 31 84. 177980-467

LES ANIMAUX

POUR FIN MARS à réserver chiots Montagne des Pyrénées, pure race, vaccinés, 700 fr. Tél. (038) 46 20 63 ou 46 27 57. 177816-469

EN VACANCES

LAC DE LUGANO appartement vacances dès 22 fr. par personne. Tél. (091) 22 01 80. 194713-470

RENCONTRES

JEUNE HOMME désire rencontrer jeune femme pour amitié et plus. Tél. (021) 311 42 18. 195811-471

ET LES DIVERS

POUR FUTURS AUTOMOBILISTES, cours accélérés de sauveteurs. Samaritains Neuchâtel. Renseignements et inscription tél. 25 93 41 ou 25 00 52. 176519-472

DAME TRÈS PATIENTE donne cours français et soutien tous niveaux. Tél. (039) 28 50 09. 59947-472

PEINTURE SUR PORCELAINES, nombreux cours en groupes, après-midi et soir. Ambiance sympa. Prix avantageux. Cuissons publiques également. Atelier: Parcs 15, Neuchâtel. Rose-Marie Mayor. Tél. 31 59 04. 131841-472

SOS FUTURES MÈRES a besoin de collaboratrices/collaboratrices bénévoles. Si cela vous intéresse, veuillez téléphoner au 30 37 81 heures repas pour renseignements. 132274-472

AVIS DIVERS

VOYAGES - EXCURSIONS
WITTMER
 Journées de ski à
TORGON
 150 km de pistes
 60 remontées mécaniques
 Dimanche 5, 12, 19 février
 Samedi 25 février, mercredi 1^{er} mars
 Départ: 7 h, Neuchâtel, Place du Port
 Prix spécial: Fr. 53.-
 (enfants: Fr. 46.-)
 CAR + ABBONNEMENT COMPRIS
 (TVA 6,5% incluse) 132374-110
 Renseignements et inscriptions:
 Neuchâtel, rue Saint-Honore 2
 (038) 25 82 82

Faites corder votre raquette de tennis
 en 1 heure
 Au kiosque chez Marcus
 Centre Magro-Marin
 Tél. 038/33 82 44
 195816-110

Génial!
 Un lave-linge automatique pour 5 kg et un tumbler pour 2,5 kg dans la même machine
 Novamatic WT 1000 S
 Laver automatiquement et sécher "prêt-à-ranger" dans un petit espace (H 85, L 59,5, P 52 cm). Tous les programmes, peut être raccordé partout. Livraison/raccordement/montage effectués par les professionnels de chez Fust.
 Un prix sensationnel de Fr. Loc./m. 78.- AS inclus **1390.-**
 Et d'autres lave-linge et sècheurs automatiques d'Electrolux, Miele, Bosch, Kenwood, Novamatic
 AS = abonnement service • Durée minimum de location 3 mois
 Dans votre succursale la plus proche **FUST**
 005-2569-110/4-4

156 85062
 Natacha/Tania LIVE SEX
 Fr. 2.13/min.
156 70922
 176301-119

195825-110
robert fischer
 Fleur-de-Lys 35, 2074 Marin
Nos prochains voyages
 Du 25 au 28 février, 4 jours
62^e FÊTE DU CITRON À MENTON - Fr. 498.-
 Du 1^{er} au 4 mars, 4 jours
EURODISNEY - Fr. 395.-
 Demandez nos programmes détaillés
 Renseignements et inscriptions:
 Tél. 038/33 49 32

195729-110
ASTRO 3
 7 jours/7 24H / 24 2,13 Frs.-/Min.
VOYANCE
 Directe par Téléphone
156 73 19

SCP Peinture S.à r.l.
 Réfection de façades.
 Transformation d'appartements.
 Papiers peints.
 Isolation.
 Devis gratuit et sans engagement.
 Tél. 038/31 77 02
 Fax 038/30 32 35
 Natel 077/37 50 59 177644-110

COMMERCES
 A remettre
 Littoral ouest neuchâtelois
PRESSING
 Affaire intéressante.
 Ecrire à L'EXPRESS
 2001 Neuchâtel, sous chiffres
 152-2624. 177896-152

A VENDRE
 Vente de matériel informatique
 Prix intéressants.
 Pour tous renseignements
 Tél. (038) 53 50 69
 Fax (038) 53 64 03. 59800-145
10 TV couleur Philips
 état neuf, grand écran 67 cm, télécommande. Un an de garantie. Fr. 250.- à Fr. 450.- pièce.
 Tél. 037/64 17 89. 60020-145

A vendre pour cessation de commerce
agencement de boutique
 Etagères, miroirs, bustier, tables, etc.
 Vendredi 3.2.95 de 16 h à 19 h.
 Samedi 4.2.95 de 11 h à 15 h.
Boutique MONDO
 Rue de la Flore 10
 2501 Bienne 195813-145

LA CLINIQUE DU DOCTEUR H.
 MARY HIGGINS CLARK ALBIN MICHEL
 Il leur donnait une information gratuite, simulant un désir de coopérer. C'était une erreur d'avoir mentionné le nom de Katie DeMaio. Fallait-il maintenant les informer qu'elle avait quitté la clinique? Visiblement, ils ignoraient qu'elle était hospitalisée à Westlake. Sa sœur ne les avait pas encore contactés. Non. Il valait mieux ne rien dire. Le secret professionnel entre le docteur et le patient. Plus tard, il expliquerait: « Je vous l'aurais volontiers indiqué, mais supposant que Mme DeMaio avait quitté la clinique sous l'emprise de l'angoisse, j'ai pensé qu'elle préférerait ne pas voir cet incident intervenir dans sa vie professionnelle. »
 Mais il aurait mieux valu ne pas mentionner le vol de sa trousse.
 « Qu'y avait-il dans votre trousse? » Le procureur posait la question pour la forme.
 « C'était une trousse de première urgence. Quelques médicaments. Cela ne valait pas la peine de la voler. » Devait-il dire qu'elle contenait des dossiers? Non.
 Le procureur l'écoutait à peine. Il fit signe au plus jeune policier. « Allez chercher le paquet dans la voiture. »
 Quel paquet? Les doigts d'Edgar Highley se crispèrent sur le verre. Si c'était un piège?
 Ils restèrent silencieux. Le policier réapparut et tendit à Scott un paquet entouré d'un élastique. Scott le détacha et défit le papier d'emballage, découvrant une chaussure toute déformée.
 « Reconnaissez-vous ce mocassin, docteur? »
 Il humecta ses lèvres. Prudence. Quel pied était-ce? Tout en dépendait. Il se pencha, examina la chaussure. C'était le pied gauche, le mocassin qui se trouvait dans le tiroir d'Edna. Ils n'avaient pas trouvé sa trousse.
 « Certainement pas. Devrais-je reconnaître cette vieille chaussure? »
 — Elle appartenait à votre patiente, Vangie Lewis, qui la portait depuis plusieurs mois en venant à votre cabinet. Et vous ne l'avez jamais remarquée?
 — Mme Lewis portait une paire de chaussures plutôt usagées. Je ne suis pas spécialement entraîné à reconnaître une chaussure que l'on me brandit sous les yeux!
 — Avez-vous jamais entendu parler du docteur Emmet Salem?
 Il serra les lèvres. « C'est possible. Ce nom ne m'est pas inconnu. Il faudrait que je consulte mon répertoire. »
 — N'était-il pas membre du corps médical de l'hôpital du Christ dans le Devon en même temps que vous?
 — Mais naturellement. C'est cela. Il était membre temporaire. Bien sûr. Je me souviens très bien de lui. » Que savaient-ils au sujet de l'hôpital du Christ?
 « Avez-vous rendu visite hier soir au docteur Emmet Salem à l'hôtel Essex House? »
 — Je crois avoir déjà répondu à cette question.
 — Saviez-vous que Vangie Lewis était enceinte d'un fœtus de race orientale? »
 C'était donc ça! Il répondit avec assurance. « Mme Lewis me paraissait de plus en plus terrifiée à l'idée d'accoucher. Ce qui semble normal, n'est-ce pas? Elle savait qu'elle ne pourrait jamais faire croire que son mari était le père de l'enfant. »
 Ils le questionnaient à présent au sujet d'Anna Horan et de Maureen Crowley. Ils approchaient. Trop près. Comme des chiens qui flairent leur proie.
 (À SUIVRE)

BASKETBALL

Union Neuchâtel: Soukharev out!

Décidément, Union Neuchâtel n'aura pas été épargné par la poisse cette saison: après n'avoir pas été aidé en début de championnat pour ce qui est de son second joueur étranger, après avoir manqué de justesse la qualification pour le tour final, l'équipe neuchâteloise doit maintenant se passer des services de Dimitri Soukharev. Touché au ménisque, c'est en serrant les dents que le Russe a joué - très bien - mercredi soir contre Pully. Mais hier matin, la douleur était telle que, désormais, une arthrographie s'impose. Résultat: quatre à six semaines au minimum d'indisponibilité! Chance dans sa malchance, Union peut en revanche compter avec Boban Kocic, dont vous savez qu'il avait reçu l'entraînement. Selon toute probabilité, c'est donc le Serbe qui évoluera aux côtés de Brian Vaughns demain à Regensdorf dans le cadre du premier match du tour de relégation. **E**

SKI ALPIN

Saison terminée pour Accola

Ainsi que le premier diagnostic pouvait le laisser craindre, la saison est sans doute terminée pour Paul Accola. Lors de sa collision avec son entraîneur Fritz Züger à Veysonnaz, le Davosien (28 ans) a été victime d'une déchirure du ménisque et du ligament interne du genou droit, ainsi que l'a révélé une arthroscopie pratiquée à la clinique Schulthess de Zurich.

Lors de cette intervention, les dégâts ont été réparés par le Dr Tomas Drobny, un spécialiste en orthopédie qui avait déjà soigné Accola il y a deux ans. Après une chute en descente, le Grison avait souffert pratiquement des mêmes blessures au genou gauche.

La guérison et la convalescence, dans ce cas, nécessitent en règle générale six semaines, ce qui signifierait que le Davosien ne pourrait plus skier cet hiver. Mais, la dernière fois, Accola avait retrouvé la neige après trois semaines et demie.

- Avec de la chance, je pourrai participer à la finale de la Coupe du monde à Bormio, espère-t-il. Elle aura lieu du 15 au 19 mars.

Accola a bien supporté l'opération: - Je n'ai pas de douleurs. L'articulation n'est pas encore réveillée. Quant aux conséquences de ce nouveau coup du sort, le Grison les résume d'une phrase: - Il va falloir que je serre à nouveau les dents. Le Davosien, blessé sérieusement pour la troisième fois en trois ans, ne veut pas entendre parler de fin de carrière: Je n'y pense pas du tout.

Fritz Züger, hospitalisé à Sion, se porte bien compte tenu des circonstances: - Cela va déjà mieux que hier. Les douleurs au poumon sont moins fortes. En ce qui concerne la contusion au foie, je dois attendre le prochain contrôle. Ce qui l'obligera à demeurer en Valais quelques jours encore. /si

Coupe d'Europe

Madlen confirme

Deux fois seconde la veille en super-G, Madlen Summermatter (20 ans) a confirmé son talent et son excellente forme actuelle en enlevant le premier des deux slaloms géants de Coupe d'Europe de Schönried. La Haut-Valaisienne de Staldenried a devancé l'Autrichienne Renate Götschl de 0''34 et la Française Sophie Lefranc de 0''42, après avoir relégué toutes ses adversaires à plus de huit dixièmes sur le premier tracé.

Schönried BE. Géant féminin de Coupe d'Europe: 1. M. Summermatter (S) 2'09''04; 2. R. Götschl (Aut) à 0''34; 3. S. Lefranc (Fr) à 0''42; 4. A. Meissnitzer (Aut) à 0''95; 5. M. Gerg-Leitner (All) à 0''97. Puis: 8. K. Rotten (S) à 2''01; 9. C. Borghi (S) à 2''03; 24. M. Oester à 4''22; 25. Ch. Bournissen à 4''33; 29. A. Walliser à 4''94. /si

PATINAGE ARTISTIQUE/ Européens: Nathalie Krieg et Janine Bur en lice pour le programme court

Nathalie va jouer la sécurité

Pour la première fois depuis 1988, année du retrait de la compétition de Claudia Villiger, elles seront deux Suissesses en lice, aujourd'hui et demain, dans la compétition féminine des championnats d'Europe. Janine Bur et Nathalie Krieg présenteront cet après-midi leur programme court, à l'instar de 28 autres patineuses. Seules les 24 meilleures auront à nouveau le droit de s'élaner demain, lors du programme libre.

De notre envoyé spécial à Dortmund: Alexandre Lachat

Dixième l'an dernier à Copenhague, Nathalie Krieg patinera en 16ème posi-

tion, soit à 15 h 45, sur la musique de «Trumpet blues». Avec des ambitions revues à la baisse par rapport à il y a douze mois.

- Comme je l'ai déjà dit, je suis contrainte de considérer cet hiver 94/95 comme une saison de transition uniquement, en raison de tous les problèmes rencontrés depuis l'été dernier, nous a confié la Bienneoise hier matin. Ainsi, il me paraît fort difficile de pouvoir rééditer mon 10ème rang de l'an dernier, ici à Dortmund. Tout ce que j'espère, c'est de patiner le mieux possible, sans commettre de grosses fautes, et me classer honorablement afin d'aborder la saison 95/96 avec toute la sérénité voulue.

Pour ce programme court, la patineuse de Port a choisi de présenter la

combinaison triple toeloop/double toeloop, le double Axel bien sûr, ainsi que le double Flip. En principe, du moins.

- Suivant les prestations des 15 concurrentes qui auront patiné avant moi, il n'est pas impossible que je tente le triple Salchow à la place du double Flip, poursuit Nathalie Krieg. La décision sera prise au dernier moment par mon entraîneur, Christina Persico.

Sur la base des entraînements de ces derniers jours, au cours desquels la Seelandaise a alterné le moyen avec le très moyen, il aurait toutefois été pure folie que de vouloir placer un triple Salchow aussi peu assuré qu'inutile dans un programme court où chaque erreur est lourdement sanctionnée. Nathalie Krieg, en accord avec Christina Persico, a donc décidé hier après-midi de ne pas tenter le diable. Une sorte de service minimum compréhensible et logique dans les circonstances actuelles. Service minimum qui pourrait tout de même permettre à la Bienneoise - si elle parvient à l'accomplir sans faute! - de prendre place dans les 15 premières à l'issue de ce programme court.

Si, à 17 ans et trois mois, Nathalie Krieg a déjà quatre championnats d'Europe derrière elle (15ème en 1991, 13ème en 1992, 14ème en 1993 et 10ème en 1994), Janine Bur, qui fêtera ses 23 ans dimanche, en est, elle, à ses tout premiers! Le labeur, la patience et la volonté lui ont permis de décrocher le

titre national en décembre dernier à Davos, ainsi que son billet pour sa première grande compétition internationale. Ici à Dortmund, seule «grand-maman» Marina Kielmann (27 ans) est plus âgée que l'Argovienne... qui n'en fait pas un fromage!

- Ces championnats d'Europe, c'était mon rêve depuis longtemps, avoue la sociétaire du Club des patineurs d'Olten. Je n'ai rien à perdre. Je suis tout simplement heureuse de patiner à côté de mes 32 heures de travail hebdomadaires et j'espère continuer ainsi encore longtemps!

Inconnue sur le plan international, Janine Bur devra sortir la grosse artillerie pour espérer se faire sa place au soleil. Raison pour laquelle elle tentera cet après-midi la très difficile combinaison triple Lutz/double toeloop (soit exactement la même que Surya Bonaly!), ainsi que le double Axel et le triple toeloop. L'ultime entraînement d'hier lui a donné confiance. Artistiquement, c'est nul, certes. Mais, techniquement, cela tient très bien la route.

- Si elle ne commet pas de grosse erreur, elle sera qualifiée pour le libre de samedi, estime son fidèle entraîneur, Käthy Brunner.

Le tirage au sort s'est révélé très favorable pour Janine Bur: elle s'élançera en 30ème et dernière position, à 17 h 25. Un avantage non négligeable.

© A. L.

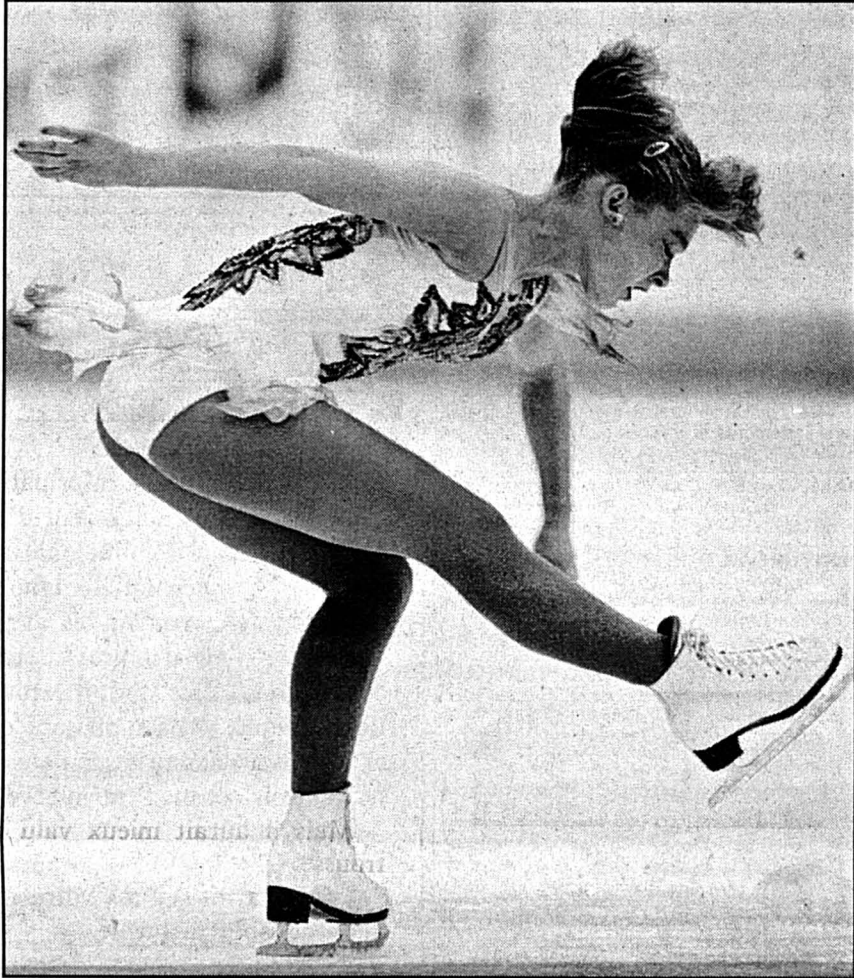

NATHALIE KRIEG - La Bienneoise a revu ses ambitions à la baisse. Keystone

MESSIEURS/ Ilya Kulik (17 ans) est le nouveau champion d'Europe

Le Parrain était fatigué

Toute la presse écrite et audiovisuelle de l'Hexagone, accourue en nombre ici à Dortmund, attendait Philippe Candeloro. Elle est repartie déçue et frustrée de la Westfalenhalle. Le Parrain, si brillamment interprété par «Candel» l'an dernier à Lillehammer et Chiba, avait pris un solide coup de vieux hier soir. Avec la fougue de ses 17 ans et huit mois, le Russe Ilya Kulik a donné un violent coup de pied à la hiérarchie et s'est emparé du titre européen, devant son compatriote Urmanov et l'Ukrainien Zagorodniuk. A côté de ses pompes, le Parrain a dû se contenter de la 4ème place.

- Je savais que je n'étais pas en superforme et mes nouveaux souliers m'ont posé des problèmes d'adaptation, s'est borné à déclarer «Candel» au terme de son programme. Mais mieux vaut perdre ici à Dortmund que dans un mois à Birmingham, lors des Mondiaux!

Le vice-champion du monde n'est parvenu à maîtriser que quatre triples sauts, chutant en outre sur son second triple Axel et se réceptionnant sur les deux pieds lors de son triple Lutz. En comparaison, Kulik, Urmanov et aussi l'autre Français, Eric Millot (5ème), ont chacun réussi huit triples sauts!

Sacré champion du monde junior il y a deux mois à Budapest, Ilya Kulik a triomphé sur la musique de Gershwin, «Un

Américain à Paris», à l'occasion de ses premières joutes continentales. Il n'est pas le plus jeune champion d'Europe de l'histoire, puisque le Français Alain Giletti était plus jeune encore lorsqu'il triompha en 1955 à Budapest.

Kulik vient en droite ligne de l'école de Moscou. Hier soir, il fut le seul à réussir la combinaison triple Axel/triple toeloop. Le meilleur programme absolu de la soirée fut pourtant l'œuvre d'Alexei Urmanov dont l'excellente prestation artistique fut notamment créditée d'un 6,0 de la part

du juge géorgien. Sixième seulement du programme court de la veille, le champion olympique dut pourtant abandonner le titre à son compatriote, de quatre ans son cadet.

Côté suisse, la soirée a souri à Patrick Meier. A un mois et demi de son 19ème anniversaire, le tout jeune Zurichois, comme les grands, a parfaitement maîtrisé cinq triples sauts différents, à savoir le toeloop, le Salchow, le Flip, le Rittberger et le Lutz. Une grande première dans l'histoire du patinage helvétique puisque Oliver Höner lui-même, 8me du Mondial de Paris en 1989, ne possédait ni le Flip ni le Lutz. Dix-huitième du classement final, l'élève de Christina Persico a payé un ordre de passage (2me) peu avantageux. Il n'en constitue pas moins, pour le patinage de compétition de notre pays, un espoir très très sérieux. Car il est bon, ce garçon!

© A. L.

Championnats d'Europe à Dortmund, messieurs. Classement final: 1. Ilya Kulik (Rus) 2,5; 2. Alexei Urmanov (Rus) 4,0; 3. Viatcheslav Zagorodniuk (Ukr) 4,0; 4. Philippe Candeloro (Fr) 6,5; 5. Eric Millot (Fr) 8,5; 6. Oleg Tataurov (Rus) 9,5; 7. Dmitri Dmitrenko (Ukr) 10,0; 8. Steven Cousins (GB) 11,0; 9. Vassili Eremenko (Ukr) 12,5; 10. Cornel George (Rou) 14,0. - Puis: 18. Patrick Meier (S) 27,0. Classement du libre: 1. Urmanov; 2. Kulik; 3. Zagorodniuk; 4. Millot; 5. Candeloro; 6. Cousins. - Puis: 15. Meier. /si

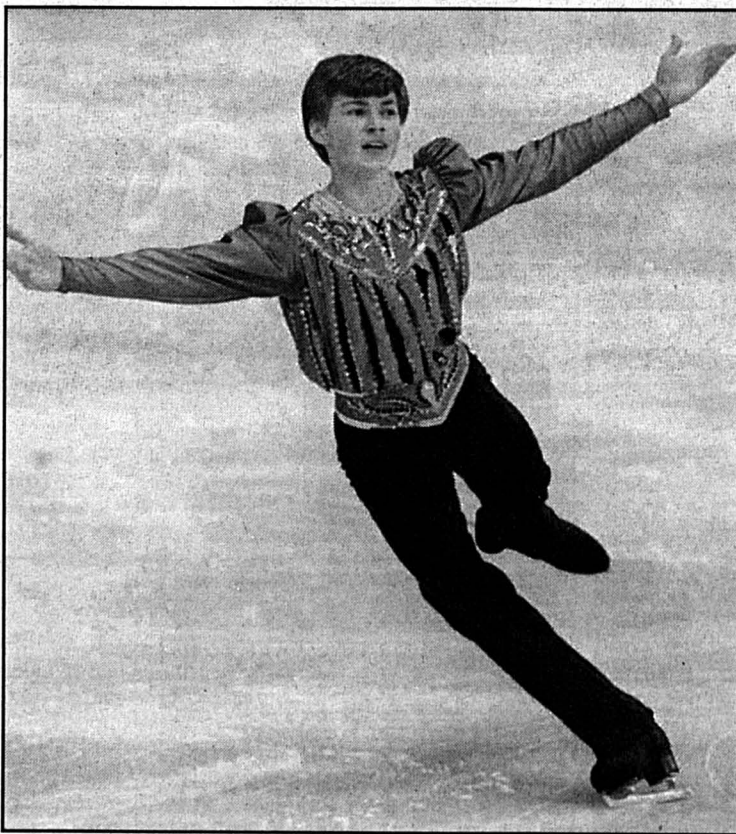

ILIA KULIK - Il a triomphé au nez et à la barbe de «Candel». epa

Toutes contre Surya

Quelques heures du début de cette compétition féminine, les données sont claires: la grandissime favorite se nomme Surya Bonaly. Malgré sa soi-disant fracture du petit orteil du pied droit, la quadruple championne d'Europe s'est à nouveau montrée impressionnante lors des entraînements d'hier et on ne voit vraiment pas qui pourrait lui contester sa cinquième couronne d'affilée.

Elles sont six pourtant à espérer pouvoir ébranler la citadelle Bonaly: les Allemandes Marina Kielmann et Tanja Szewczenko tout d'abord, l'Ukrainienne

Elena Liashenko, ainsi que les trois Russes Olga Markova, Maria Butyrskaya et Irina Slutskaya, qui n'est autre que la championne du monde junior.

Des favorites, Kielmann sera la première à patiner cet après-midi (14 h 20). Suivront Szewczenko (14 h 55), Markova (15 h 55), Bonaly (16 h 05), Liashenko (16 h 25), Slutskaya (17 h 05) et Butyrskaya (17 h 20). Cette compétition féminine sera le véritable clou de ces Européens, puisque le libre de demain après-midi se déroulera à guichets fermés. /al

Danse

Ça bouge!

La deuxième journée de la compétition de danse a provoqué un changement en tête: les Français Sophie Moniotte/Pascal Lavanchy, vice-champions du monde, ont en effet été devancés à l'occasion de la danse originale, le «quickstep», par les Finlandais Susanna Rahkamo/Peri Kokko.

Les Suisses Diane Gerencser/Alexander Stanislavov ont conservé leur 12me place, à l'issue d'une prestation - sur l'air de «That's a Plenty» - plus satisfaisante que celle des danses imposées. - Nous étions beaucoup plus décontractés et nous n'avons commis aucune faute, confiait la Genevoise. Le couple helvétique a certes conservé son rang de justesse (5 places de juges contre 4), mais a décroché sa meilleur note dans une compétition internationale, un 5,1 de la juge biélorusse en présentation.

Rahkamo/Kokko ont été placés en tête par six juges sur neuf, au terme d'un programme riche et plein de rythme. A mérite technique presque égal, l'excellente note artistique des Finnois a fait la différence.

Côté français, la déception était visible:

- Nous n'avons pas patiné à 100%, il y a eu plein de petites imperfections, expliqua Pascal Lavanchy. Tout se décidera dans les libres d'aujourd'hui, entre le medley des Beatles des médaillés de bronze des derniers mondiaux et le mélange swing-jazz des Tricolores.

Danse. Classement après la danse originale: 1. Susanna Rahkamo/Petri Kokko (Fin) 1,4; 2. Sophie Moniotte/Pascal Lavanchy (Fr) 1,6; 3. Anjelika Krylova/Oleg Ovsianikov (Rus) 3,0. Puis: 12. Diane Gerencser/Alexander Stanislavov (S) 12,0. /si

■ BASKETBALL - Coupe de Suisse, quart de finale: Bellinzona - Vacallo 87-49 (47-24). Les demi-finales auront lieu le mercredi 15 février. /si

■ HOCKEY SUR GLACE - Ile ligue: Prilly - Franches-Montagnes 3-5. **E**

LA NOUVELLE SÉRIE À NE PAS MANQUER: HONDA CIVIC 5 PORTES, DÈS FR. 19 500.-!

Une nouvelle série grand public qui attire à ce point toutes les familles: on n'a jamais vu cela. Il faut dire que le script et le montage ont été faits en Europe. D'où un extérieur flatteur, un maximum de sens pratique avec 5 portes, beaucoup

de dynamisme grâce au moteur 16 soupapes en alliage léger, un grand respect de l'environnement, tout cela pour moins de Fr. 20 000.- dans la version de base! Quant à l'accessoiriste, il s'est surpassé: airbags conducteur et passager, ABS, direction assistée, verrouillage central, toit ouvrant électrique, sièges rabattables séparément, habillage en bois, radio-cassettes stéréo. Passez chez votre concessionnaire Honda et testez cette série familiale recommandée aux enfants! Il vous sera impossible de zapper.



HONDA
DÈS MAINTENANT DANS
TOUS LES GARAGES HONDA.

Importateur: Honda Automobiles (Suisse) S.A., rue de la Bergère 5, 1242 Satigny-Genève, Tél. 022/989 05 00

Les Honda Civic 5 portes: 1.4i Joker (90 ch): Fr. 19 500.- ou version luxe 1.4i LS (90 ch, 2 airbags, ABS): Fr. 26 400.-; 1.5i VTEC-E (moteur 90 ch hypersobre, 5,1 l sur les grands axes): Fr. 23 900.- ou version luxe 1.5i LS VTEC-E (moteur hypersobre, 90 ch, 2 airbags, ABS): Fr. 27 500.-; 1.6i LS (113 ch, 2 airbags, ABS): Fr. 28 900.-; 1.6i SR VTEC (126 ch, 2 airbags, ABS): Fr. 30 900.-. Tous les prix s'entendent TVA incluse. PS: n'oubliez pas de vous renseigner sur nos offres Honda-Leasing nouvelle formule.

COURSE À PIED

50me manche de la Coupe du Vignoble

Quelle est la course la plus fréquente dans le canton de Neuchâtel? La Coupe du Vignoble, organisée trois fois l'an par le CEP de Cortaillod. Tant et si bien que, dimanche, sera courue sa... 50me manche!

Son but premier n'a pas changé: offrir aux athlètes et aux coureurs de tous poils, des occasions de courses contrôlées. Un parcours classique donc, de 8 km 500, sur route, avec une montée sur 1 km 300 1500 m après le départ du Petit-Cortaillod. Les inscriptions sont prises sur place, aux vestiaires du CEP. Aucune finance n'est perçue.

Le classement final des sept catégories, à savoir: dames, hommes, vétérans, cadettes, écolières et écoliers, sera établi aux points, selon les rangs obtenus lors des trois manches. 20 points aux vainqueurs, 15 à leur second, puis 10 aux classés troisièmes, ensuite 9, 8 etc.

Dimanche, il s'agira de la 2me manche de la 17me Coupe du Vignoble, avant l'ultime, fixée au 12 mars. Soyez nombreux à cette 50me édition. Vous ne le regretterez pas. Non seulement vous pourrez vous mesurer sur un parcours connu mais vous serez accueillis comme à un anniversaire. /af

TENNIS DE TABLE

Chassé-croisé en lère ligue

Au sein du championnat de l'Association jurassienne et neuchâteloise de tennis de table (ANJTT), le chassé-croisé entre Moutier et Côte Peseux se poursuit, en lère ligue. Ce n'est pas le moment de prendre les paris, à moins qu'on aime les risques! En lère ligue, dans le groupe 1, la confrontation directe entre Hôpital I et Peseux III a tourné à l'avantage de l'équipe des Montagnes. Pour sa part, Porrentruy II a profité de l'absence de Brunette I pour engranger 4 points qui lui feront du bien. Dans cette subdivision, il y a trois candidats à la première place.

Quelques matches en bref:

Première ligue

Cortaillod - Moutier (2-8). Devant se passer des services de son entraîneur (Passer), Cortaillod n'a pas pesé lourd face à C. Koenig, Zbinden et Perissinotto. Devaud, de Cortaillod, a sauvé sa soirée avec deux victoires à son actif.

Bienne - Le Landeron (7-3). Malgré la défaite du Landeron, soulignons tout de même les belles performances de Bammerlin (C 8) et Morax (C 6), vainqueurs de Castella (B 11) et Herli (B 11) de Bienne. Souhaitons le retour d'Anna Philippossian au premier plan.

Deuxième ligue

Hôpital - Peseux 3 (7-3). Alain Favre (B 13) présent, Hôpital n'aura aucune difficulté à terminer en tête du groupe 1. Malgré ses deux victoires, J.-P. Jeckelmann n'a pu endiguer les assauts de Favre.

Porrentruy - Brunette (10-0). En raison des conditions atmosphériques, Brunette 1 n'a pas fait le long déplacement en terre jurassienne. Une aubaine pour Porrentruy qui a empêché 4 points sans effort. Pourvu que ce WO ne porte pas à conséquence pour Brunette.

Delémont - Tavannes (4-6). Jaussi, Kerll et Chételat se sont bien battus face à Chhay, Meyer et Alfoller de Tavannes, mais, malgré tout, la lanterne rouge n'a pu récolter qu'un point. Rien n'est encore terminé, car trois équipes sont encore en danger de relégation dans ce groupe.

Bienne - Le Landeron (7-3). Rosselet, de Bienne, toujours présent quand il le faut, a bien tiré son équipe en alignant trois victoires face à Monnier, Vendé et Chopard. Rien à craindre pour ces deux formations car Métalor ferme «bien» la marche.

♦ J. B.

FOOTBALL - Le gardien international de l'AJ Auxerre, Lionel Charbonnier, s'est fait une entorse au genou gauche au cours d'une séance d'entraînement. Il pourrait être indisponible pour environ trois semaines. /si

FOOTBALL/ La Grande-Motte: parole de Givens...

Le niveau du jeu a baissé

Don Givens fait partie intégrante des plus belles pages de l'histoire de Neuchâtel Xamax. Il a marqué le club comme joueur, puis s'est attelé à la rude tâche qu'est l'entraînement, les deux étant entrecoupés d'un aller-retour Suisse-Angleterre. A La Grande-Motte où l'équipe neuchâteloise vient de passer huit fructueuses journées, l'Irlandais, aux côtés de Gilbert Gress, a su comme toujours faire profiter les Xamaxiens de son expérience.

Un petit retour en arrière s'impose pour retracer le parcours récent de Givens sous les couleurs xamaxiennes. Revenu au club au début de la saison 1993/1994 pour entraîner l'équipe des Espoirs, il a dû remplacer Ulli Stielike au pied levé peu avant la fin du tour qualificatif, avant d'officialier pendant tout le tour final.

Puis, à un autre retour, celui de Gilbert Gress, il a accepté de devenir assistant. Comment se passe-t-il?



DON GIVENS ET GILBERT GRESS - La collaboration entre les deux hommes fonctionne bien.

- J'ai voulu devenir l'assistant de Gilbert Gress, car je pense pouvoir apprendre à ses côtés. J'avais d'ailleurs beaucoup de respect pour lui quand j'étais joueur. Notre collaboration fonctionne bien, même s'il y a moins à faire qu'avec un autre. Je m'occupe en gé-

ral de l'échauffement et nous discutons souvent ensemble à propos de l'équipe. Pendant le championnat, je vais fréquemment visionner nos futurs adversaires.

Entre 1987 et 1993, qu'est-ce qui a changé dans le football suisse?

- Le niveau du jeu en ligue A a bien baissé. Tous les clubs ont moins d'argent, plusieurs très bons joueurs sont partis à l'étranger et peu de jeunes percent. Il n'y a qu'à se souvenir que seul Sion a passé au moins deux tours en Coupe d'Europe ces dernières années.

Le retour de Don Givens à Neuchâtel a entraîné une nouvelle séparation d'avec sa famille.

Il habite à La Coudre où sa femme et ses enfants viennent lui rendre visite aussi souvent que possible. Si ceci n'est pas un exemple de dévotion...

♦ F. T.

Stade des Charmilles

Manifestation publique à Genève

Une cinquantaine de personnes, avec à leur tête le président du FC Servette Paul-Annik Weiller, ont manifesté hier soir à Genève. Elles réclamaient plus de souplesse des autorités municipales dans le dossier du stade des Charmilles. La Ligue nationale de football (LN) a suspendu ce stade en raison des dangers dus à sa vétusté.

La manifestation a été organisée par la «Section grenat», principal club de supporters du FC Servette.

- Nous voulons que le tour de promotion-relégation puisse être joué aux Charmilles, a expliqué à l'ATS Stéphane Castella, son président. Le stade appartient à une fondation privée et les autorités municipales ont refusé, jusqu'ici, de participer au financement de sa rénovation ou de sa reconstruction. /si

■ **MANFREDA** - L'attaquant du FC Lugano Giuseppe Manfreda (26 ans) devra se soumettre lundi à une opération du ménisque. Il sera éloigné des terrains pour une durée approximative de 4 mois. /si

■ **VIRUS** - L'international allemand du Borussia Dortmund Matthias Sammer (27 ans) souffre d'un virus inconnu qui l'empêche de s'entraîner depuis trois semaines. /si

■ **OPPOSITION** - Lothar Matthäus, le recordman des sélections en équipe d'Allemagne (122), s'oppose à un retour de l'ancien international Stefan Effenberg en équipe nationale. Le milieu de terrain de Borussia Mönchengladbach avait été exclu de l'équipe d'Allemagne, lors de la dernière Coupe du monde aux Etats-Unis, pour avoir adressé des gestes déplacés aux supporters allemands. /si

Les vert et blanc se préparent

Cattilaz à Serrières

Le FC Serrières (Ire ligue), qui entend réussir un second tour de championnat de meilleure qualité que le premier mais qui, surtout, songe à l'avenir plus lointain, s'est à nouveau tourné vers Neuchâtel Xamax pour recruter. C'est ainsi qu'il a engagé un Espoir de la Maladière, le milieu de terrain Roberto Cattilaz (21 ans).

Le nouveau venu fait l'objet d'un prêt jusqu'au terme de l'actuelle saison mais on sent Pascal Bassi désireux de le conserver plus longtemps sous le maillot vert et blanc:

- C'est un garçon qui a envie de montrer ce qu'il sait faire et qui est ambitieux, explique l'entraîneur serriérois qui ajoute:

- Il nous sera d'autant plus utile que notre président joueur, Jean-Marc Rohrer, toujours plus accaparé par sa profession, songe à diminuer son activité sportive.

Passé le délai du prêt, les dirigeants vert et blanc espèrent conserver cet élément qui devrait constituer un réel ren-

fort, car ils semblent nourrir eux-mêmes certaines ambitions dont il y aura peut-être lieu de reparler dans quelques mois.

Dans l'immédiat, la troupe de Pascal Bassi a repris l'entraînement lundi. Course à pied et condition physique constituent, pour le moment, le principal du menu des Smania, Moulin et autres Kroemer qui peuvent aussi, de temps à autre tâter de la surface synthétique des Charmettes. Le vrai terrain, les Serriérois l'apprécieront dès demain, à l'occasion de neuf matches amicaux et d'un camp d'entraînement au sud du Tessin, dans la troisième semaine de février. Voici du reste leur programme avant la reprise du championnat le 12 mars, à Riehen:

Samedi 4 février à 15 h: Martigny-Serrières. **Mardi 7 à 20 h:** Serrières-La Chaux-de-Fonds sur un terrain à désigner. **Samedi 11 à 15 h:** Monthey-Serrières. **Vendredi 17 et samedi 18:** Ascona-Serrières et Mendrisio Serrières. **Mardi 21 à 20 h:** Bôle-Serrières. **Samedi 25:** Romont-Serrières. **Mardi 28:** Noiraigue-Serrières. **Samedi 4 mars:** Central-Serrières. /fp

Troublante affaire de transfert

Polémique italo-portugaise

Une polémique nourrie s'est ouverte au Portugal à propos du transfert prévu de l'international du Sporting Lisbonne, Luis Figo, en Italie. Des journalistes ont été contraints de s'interposer entre le joueur et des supporters du club portugais qui voulaient frapper Figo.

Figo (22 ans), qui a signé mercredi un contrat de trois ans avec le club italien de Parme, est accusé par ses détracteurs

d'avoir signé un pré-contrat de trois ans avec la Juventus à l'occasion de la venue, en octobre à Madère, de l'équipe italienne venue affronter le Marítimo Funchal en Coupe de l'UEFA.

Selon le milieu de terrain portugais, ce pré-contrat, qu'il affirme avoir dénoncé peu après sa signature, ne serait pas valable. Le meilleur joueur portugais 1994 estime que le pré-contrat a été signé contrairement aux règlements des fédérations internationale (FIFA) et européenne (UEFA), plus de six mois avant la fin de son contrat en cours et sans l'accord de son club actuel.

Il y a environ deux semaines, lorsqu'un accord direct entre Figo et Parme est apparu hautement probable, le Sporting Lisbonne et la Juventus ont signé, à l'insu du joueur, un contrat qui porterait sur 600 millions d'escudos (environ 5,5 millions de francs suisses). Le club italien s'est ensuite empressé de déposer ce contrat auprès de sa fédération.

Cette procédure aurait pour avantage de permettre au club portugais de toucher une somme trois fois supérieure à celle à laquelle il aurait droit si Figo, en fin de contrat à l'issue du mois de juillet, négociait directement avec un autre club. /si

● **Matches amicaux.** Greevenmacher (Lux). Luxembourg - Bâle 1-1 (0-0). But pour le FC Bâle: 66me Zuffi 1-1. - Rio de Janeiro (Bré). Grasshopper - Bülach (1re ligue) 12-0. /si

SKI DE FOND

Les «15 Kils» de Chaumont demain matin

Un parcours et un lieu inhabituels attendent les participants et participantes aux 15 kilomètres de Chaumont. En raison du manque de neige dans les forêts dominant le chef-lieu, c'est, en effet, dans la région de La Dame que se déroulera demain l'épreuve du Ski-club Fond et Tourisme de Chaumont.

Responsable de l'organisation, Stephen Worthington est sans soucis. Il est en mesure d'offrir à ses invités des conditions idéales.

- Il y a plus de neige qu'il en faut dans la région de La Dame, rassure-t-il, précisant que l'épaisseur de l'or blanc dépasse le mètre en certains endroits.

Pas de doute donc quant au déroulement de la course, d'autant que celle-ci aura lieu même s'il pleut.

Le départ étant donné à La Dame, une navette permettra de transporter les concurrents jusqu'à la ligne d'arrivée. Le lieu de rendez-vous reste donc le Home bernois. C'est là que, dès 8 h 15, seront enregistrés les dernières inscriptions distribués les dossards.

L'horaire n'a pas subi de modification. Dès 9 h 30 et toutes les 30 secondes, s'élanceront les représentants des âges OJ. Suivront les «minimes» puis, à 11 h (deux par deux), les juniors, dames, seniors et populaires que les organisateurs souhaitent voir plus nombreux que ces années dernières.

A propos de nombre, le Ski-club local espère accueillir au moins une centaine de concurrents, tous âges confondus, comme l'an passé. Fait encourageant, les quatre premiers classés de 1994 figurent parmi les premiers inscrits. C'est dire que le Lucernois Joerg Hafner, douanier aux Verrières, défendra son «titre» sur la boucle assez exigeante de 5 km que les concurrents couvriront une à trois fois selon les catégories, les plus jeunes restant pour leur part bien en dessous de cette distance. Une chose les unira pourtant tous: le style, classique.

Etant donné qu'il a fallu déplacer la ligne de départ de plusieurs kilomètres, ce qui nécessitera le transport dont nous avons parlé plus haut, il est possible que l'épreuve débute avec un peu de retard.

Pour s'inscrire ou obtenir d'autres informations, téléphoner à Stephen Worthington, 038/31 24 64. ✉

● Patronage «L'Express»

Dimanche, Tour des Franches-Montagnes

Le Tour des Franches-Montagnes, 15me du nom, se déroulera dimanche matin à coup sûr mais, en raison de l'insuffisance de neige dans la région de Saignelégier, il sera déplacé aux Breuleux. Les responsables du SC Saignelégier mettent au point des parcours de remplacement. On s'acheminera vers une boucle de 15 km à couvrir deux fois (style libre) ou une seule fois (classique).

Il sera encore possible de s'inscrire à l'Hôtel de la Balance, aux Breuleux, dimanche à partir de 7 h 30. Le départ des populaires et seniors (30 km) est prévu pour 9 h 30. Suivront un deuxième départ (9 h 45, 8 km) et un troisième (10 h, 15 km). En cas d'incertitude, le 039/180 renseignera dès demain à 10 heures. /comm-✉



Hier

Résultats du Prix de Langeais hier à Vincennes. Ordre d'arrivée: 12 - 13 - 8 - 7 - 18. Rapports en francs suisses:

- **TIERCÉ** - Pour 1 fr.
 - Dans l'ordre exact: 751,40
 - Dans un ordre différent: 71,60
- **QUARTÉ +** - Pour 1 fr.
 - Dans l'ordre exact: 3882,40
 - Dans un ordre différent: 202,10
 - Trio/Bonus (sans ordre): 17,00
- **QUINTÉ +** - Pour 2 fr.
 - Dans l'ordre exact: 50.837,20
 - Dans un ordre différent: 488,40
 - Bonus 4: 59,60
 - Bonus 3: 13,80
- **2/4** - Pour 5 fr.: 34,00

Obsèques de Vincenzo Spagnolo

Barbaglia demande pardon

Les joueurs et les entraîneurs du Genoa et de la Sampdoria, les deux formations de Division 1 de Gênes, se sont unis à la famille du défunt, à ses amis et à une foule de plusieurs milliers de personnes hier, pour assister aux obsèques de Vincenzo Spagnolo (25 ans), poignardé dimanche dernier avant le match de football Gênes-Milan AC.

Le cardinal Giovanni Canestri a officié à l'église St-Théodore, proche du port, alors que les supporters du Genoa applaudissaient en brandissant des drapeaux bleu et rouge en hommage à la victime.

- Personne ne doit mourir pour un match de football, a déclaré le cardinal dans son homélie.

Le meurtre de Spagnolo, par un supporter de 19 ans du Milan AC Simone Barbaglia, arrêté par la police, a conduit les autorités sportives italiennes, à annuler tous les manifestations sportives dimanche prochain en signe de deuil.

Après son arrestation, Barbaglia a écrit une lettre, publiée hier dans les journaux italiens, demandant à sa victime de lui pardonner. /ap

**PROMOTION
L'EXPRESS**

présente...

PATRONAGE

Samedi 4 février 1995,

**15 km DE CHAUMONT
COURSE DE SKI DE FOND**

9 h 30 - Cat. OJ licenciés
11 h - Cat. jeunesse - dames
juniors - seniors/élites
avec 2 coureurs toutes les 30 secondes

Organisation: Ski-club Fond
et Tourisme Chaumont

PATRONAGE

Samedi 4 février 1995,
dès 12 heures

**20° COURSE POPULAIRE
DE DESCENTE
CHASSERON-BUTTES**

Distribution des dossards dès 10 h.

Organisation: Ski-Club Buttes 177981-156

**meublorama
SUPERMARCHÉ DU MEUBLE**

**EMBELLISSEZ VOTRE INTÉRIEUR...
A BON COMPTE!**

59908-110



Paroi murale en chêne rustique,
270 cm, avec bar, niche TV, éclairage.
Prix super-discount Meublorama

1950.-

Coin à manger en chêne,
table ronde avec rallonge,
chaises à placet et dossier rembourrés, tissu mode.

1140.-

Les 5 pièces, prix super-discount Meublorama

Vente directe du dépôt (8500 m²)
Exposition sur 2 étages, avec ascenseur
Sur demande, livraison à domicile
OUVERT de 9 à 12 h et de 13 h 45 à 18 h 30
Samedi de 8 à 12 h et de 13 h 30 à 17 h. Lundi matin fermé.

**AUTOMOBILISTES: dès le centre de Bôle,
suivez les flèches «MEUBLORAMA»**

**MEUBLES-DISCOUNT
meublorama
BÔLE (près de la Gare CFF de Boudry)**

DU JAMAIS VU!!!

25 CUISINES CHÊNE ou
CHÂTAIGNIER
cédées à **Fr. 8350.-**
très beaux appareils inclus
+ LAVE-VAISSELLE GRATUIT
faisable encore sur plan ou mesure.
salles de bains de couleurs
Fr. 1295.-

L'HABITAT - 1907 SAXON - ☎ (026) 44 19 19
Téléphoner avant de venir ou
TAVANNES - Grand-Rue 8 - ☎ (032) 91 32 44
Ouvert que le samedi
En cas de non réponse des deux numéros
(089) 220 25 87 243-102476/4 x 4

Je paie comptant toute marchandise
**fermeture d'usine
fins de commerces
liquidations**

Habits divers, cuir, chaussures,
parfums, etc. Pas sérieux s'abstenir.
☎ (024) 59 17 48.
Fax (024) 59 22 24. 195483-110

Si vous êtes stressé, tendu, agité ou
profondément fatigué, physiquement ou
psychologiquement

**Le REIKI, TECHNIQUE
DE RELAXATION
ENERGÉTIQUE PROFONDE**

vous aide à retrouver votre équilibre et
refaire le plein d'énergie.
RÉSULTAT DÈS LA PREMIÈRE FOIS.
Tél. 038/47 25 76 Chez Anu,
sur rendez-vous. 177991-110

**RIZ SOUFFLÉ
pour chiens
et chats**

LAITIÈRE DE
CERNIER ou
Tél. 53 36 94. 59982-110

Je remplis
votre

**déclaration
d'impôts**

à domicile.
Tél. 20 02 51.
177965-110

**PUBLICITÉ
038/25 65 01**

028-424 / ROC

Ah! une cheminée Obriest!

**Tubage
et construction
de canaux
de cheminées**

Obriest & co

Tél. 038 31 31 20 Rue des Parcs 112
Fax 038 30 55 01 2006 Neuchâtel

Fust Vitacco La cuisine sensationnelle!

Sensationnelle la qualité!
Sensationnel le prix!
Sensationnel le délai de livraison!

Votre cuisine sur mesure en trois jours!

FUST CUISINE BAINS

Electromenager, TV/Hifi/Video/Photo, lampes, PC

Neuchâtel Rue des Terreaux 5 038 25 53 70
La Chaux-de-Fonds Hyper-Fust, bd des Eplatures 44 039 26 16 50
Bienne Hyper-Fust, route de Soleure 122 032 52 16 04
Yverdon Rue de la Plaine 5 024 21 86 16

AVIS OFFICIELS

FINANCES
Avis aux contribuables
Les contribuables sont informés qu'un
exemplaire de la
**LISTE OFFICIELLE
DES COURS**
est déposé dans chaque commune et
qu'ils peuvent consulter gratuitement cette
brochure au Bureau communal.
Cette liste des cours indique la valeur
imposable au 1^{er} janvier 1995 de tous les
titres cotés. 177973-120

SERVICE DES CONTRIBUTIONS

UNIVERSITÉ DE NEUCHÂTEL
FACULTÉ DES LETTRES
LE DOYEN

Lundi 6 février 1995, à 17 h 15
Salle R.E.48
(Espace Louis-Agassiz n° 1)

**SOUTENANCE DE
THÈSE DE DOCTORAT**

Sujet de la thèse:
**Apprentissage d'une langue et
interaction verbale: sollicitation,
transmission et construction de
connaissances linguistiques en
situation exolingue.**

Candidate: M^{me} Marinette Matthey
Entrée libre.
59905-120 Le doyen: D. Miéville

Immobilier

A vendre à Chézard, situation tran-
quille, beau dégagement au sud,
**appartement
de 2 1/2 pièces**
cuisine agencée, salle de bains, cave-
buanderie, grande terrasse et place
dans le garage souterrain.
Tél. 038/24 77 40. 195331-122

120 km frontière:
**FERMETTE
BRESSANE**
à rénover
intérieurement
3 pièces + 2
possibles, grange,
4100 m² de terrain.
Fr.s. 40.000.-
Crédit possible.
Tél. 59945-122
0033/84 85 12 21.

Chézard
Rue de l'Orée
**Grande
mitoyenne
5 1/2 pièces**
Disponible 07.95.
Finitions à choix.
Fonds: Fr 54'600.-
Fr 1'865.-/mois
077-236'458
077-212'093
ACELCO SA
59944-122

Savièse (VS)
A vendre
VILLA
indépendante de
2 appartements de
4 1/2 pièces et 3 pièces,
éventuellement
meublés, 800 m² de
terrain, couvert à
voiture, Fr. 490.000.-.
Tél. 077 / 28 94 32.
59942-122

Gorgier
Fiscalité attractive
**Spacieux
5 1/2 pièces**
230 m² agencés
avec goût, jolie vue
sur le lac, jardin et
terrasses, vastes
dépendances.
Fr 995'000.-
077-236'458
077-212'093
ACELCO SA
195590-122

À vendre
MAISON VILLAGEOISE
2 appartements +
locaux commerciaux.
Tél. 038 / 46 16 77. 59940-122

EXAFID SA
NEUCHÂTEL - Puits-Godet 22
Tél. 038 / 25 46 42

À vendre
à La Chaux-de-Fonds
IMMEUBLE RÉNOVÉ
(situation exceptionnelle
à proximité Centre Métropole,
avenue Léopold-Robert).
Rendement 6,5%. 195790-122

**LOTISSEMENT
AU LANDERON**
à proximité du Vieux-Bourg,
des écoles et des magasins
À VENDRE
**VILLAS MITOYENNES
DE 4 1/2 ET 5 1/2 PIÈCES**
Prix de vente avantageux.
Finitions au gré du preneur.
Pour tous renseignements:
tél. (038) 33 59 00. 195717-122

À VENDRE
à Corcelles (Neuchâtel)
**MAISON
DE 6 APPARTEMENTS**
tous loués (3 x 4 1/2 - 3 x 3 1/2)
Bonne situation, à proximité des trans-
ports publics, ensoleillé et tranquille.
Prix intéressant.
Pour tous renseignements, écrire
à L'Express, sous chiffres
122-2618, 2001 Neuchâtel. 177616-122

Particulier cherche à vendre au Val-de-Ruz
APPARTEMENT DUPLEX
surface: 183 m²
particulièrement chaleureux avec mezzanine,
4 chambres à coucher, salon, salle à manger,
cuisine, 2 salles d'eau, balcons, cave et galetas,
y compris 2 places de parc extérieures.
Prix de vente: Fr. 420.000.-.
Pour tous renseignements:
Tél. 038 / 33 59 00. 177957-122

**À VENDRE
À MARIN**
4 1/2 PIÈCES
Surface 114 m²

Prix de vente: **Fr. 405.000.-**
CLAUDE MAYOR 038 24 22 52

**L'EXPRESS
pub'** 038/25 65 01

L'agenda sportif

HOCKEY SUR GLACE

Ligue nationale B. Samedi, 20 h: La Chaux-de-Fonds-Thurgovie.
Ire ligue, titre. Samedi, 20 h: Young Sprinters-Genève Servette. Relégation. **Samedi, 20 h:** Villars-Fleurier.

IIe ligue, groupe 5. Ce soir, 20 h 30: Star La Chaux-de-Fonds-Ajoie II, Les Ponts-de-Martel-Le Locle. **Samedi, 16 h 45:** Université Neuchâtel-Yverdon-les-Bains. **18 h 30:** St-Imier-Court.

IIIe ligue, groupe 10. Ce soir, 20 h 30: Sarine-Serrières Peseux. **Samedi, 20 h 30:** Les Brenets-Star Chaux-de-Fonds. **Dimanche, 19 h 30:** Université II-Les Ponts II. **Lundi, 20 h 15:** Le Locle II-La Brévine, Couvet-Le Landeron.

IVe ligue. Dimanche, 15 h 45: Dombresson-Marin. **20 h 45:** Plateau-de-Diesse-Franches Montagnes II. **Mardi 7, 20 h 15:** Couvet II-Les Breuleux II.

Juniors A1, tour final. Dimanche, 17 h: Fleurier-Martigny; Viège-HCC. **Mercredi 15, 20 h:** HCC-Fleurier. **Promotion. Dimanche, 20 h:** Meyrin-YS.

Juniors A2, groupe 1, relégation. Dimanche, 17 h 30: Le Locle-St-Imier. **Groupe 2, relégation. Ce soir, 20 h 30:** Léman-YS II. **Dimanche, 18 h:** Vallée de Joux-YS II.

Novices A1, promotion. Dimanche, 12 h: Viège-HCC.
Novices A2, promotion. Mercredi 8, 19 h 30: Star Lausanne-Fleurier. **Relégation. Ce soir, 18 h 45:** YS I-YS II. **Dimanche, 17 h:** YS II-Moutier.

Minis A2. Samedi, 11 h 30: YS-Moutier. **Dimanche, 13 h 30:** HCC-Lausanne. **17 h 15:** Yverdon-Fleurier.
Minis B. Samedi, 17 h 30: Le Locle-Delémont. **Dimanche, 11 h:** YS II-St-Imier. **12 h:** Les Ponts-Ajoie II.

Moskitos A1. Dimanche, 11 h 30: HCC-Genève Servette.
Moskitos A2. Dimanche, 10 h: Tramelan-YS. **10 h 45:** Vallée de Joux-Fleurier. **Mercredi 8, 18 h 30:** YS-Fleurier.

Samedi 4, 11 h: YS II-Franches Montagnes II. **12 h 30:** Ajoie II-HCC II. **16 h 30:** Delémont-Le Locle.

Piccolos. Samedi 4, dès 10 h: tournoi à St-Imier avec Le Locle, Les Ponts et Ajoie II. **Dimanche, dès 9 h 45:** tournoi à Saignelégier avec YS II, Tramelan

et Ajoie III. **Dimanche, dès 10 h:** tournoi à Fleurier avec YS I, HCC et Franches Montagnes.

SKI DE FOND

15 km. de Chaumont, samedi matin: dès 9 h 30, départ des cat. OJ : à 11 h, départ des cat. jeunesse, dames, juniors, populaire et élite. Inscription au Home bernois à partir de 8 h 15.

VOLLEYBALL

Dames

Ligue B. Samedi, 17 h 30: Bienne-Neuchâtel Université Club.

Ire ligue. Samedi, 15 h: Val-de-Ruz-Marly. **16 h 30:** Guin-NUC II.

IIe ligue. Ce soir, 20 h 30: Bevaix-La Chaux-de-Fonds. **Samedi, 16 h:** Val-de-Travers-Colombier (Longereuse).

IIIe ligue. Lundi, 20 h 30: NUC IV-Bevaix II (Mail). **Mardi 7, 20 h 30:** Chx-de-Fonds II-Colombier II (Bois-Noir); Corcelles-Lignièrès. **Jeudi 9, 20 h 30:** Les Ponts-Marin.

Ve ligue. Ce soir, 20 h 30: St-Aubin-Marin (école primaire). **Jeudi 9, 20 h 30:** Bevaix III-Le Landeron.

Messieurs

Ire ligue. Ce soir, 20 h 30: Delémont-Colombier. **Samedi, 17 h:** Val-de-Ruz-Koeniz. **17 h 30:** La Chaux-de-Fonds-Bulle.

IIe ligue. Lundi, 20 h 30: Gym Boudry-Smash Cortaillod (Vauvilliers). **Mercredi 8, 20 h 45:** Marin-Val-de-Ruz III (collège). **Jeudi 9, 20 h 30:** Le Locle VGH La Chx-de-Fonds (Beau Site). **20 h 45:** NUC II-Bevaix II (Promenade).

BASKETBALL

Messieurs

Ligue A/ligue B. Samedi, 17 h 30: Olympia Regensdorf-L'Express Union Neuchâtel.

Ire ligue, relégation. Samedi, 17 h 30: Université Neuchâtel-Saint-Gall (Mail).

IIe ligue. Ce soir, 20 h 30: Val-de-Ruz-Université III. **Jeudi 9, 20 h:** Bienne-Marin (Alpenstrasse).

Juniors. Ce soir, 20 h: La Chaux-de-Fonds-Bienne (Pavillon).

Cadets. Ce soir, 20 h 30: Union-Bienne (Panespo); Marin-Cortaillod (CIS). **Mercredi 8, 18 h 30:** Chx-de-Fonds-St-Imier (Numa Droz), Cortaillod-Bienne (Cescole).

Scolaires. Mercredi 8, 18 h 30: Cortaillod-Union (collège), Marin-université (collège), Bienne-Chx-de-Fonds (Strandboden).

Coupe Neuchâtel/Berne. Jeudi 9, 20 h 30: Cortaillod-Corcelles (Cort'Agora), Fleurier-Val-de-Ruz.

Dames

Ligue A/ligue B. Samedi, 17 h: Fémina Berne-La Chaux-de-Fonds.

Ire ligue, relégation. Samedi, 14 h 30: Université-Küsnacht (Mail).

HANDBALL

Messieurs IIIe ligue. Ce soir, 19 h 30: Granges II-Neuchâtel (à Bienne).

Dames IIIe ligue. Ce soir: Granges-Neuchâtel (à Soleure). **Juniors. Samedi:** Neuchâtel-Münchenbuchsee (Omnisports).

PARASKI

Ski-parapente, dimanche à La Robella. Deux vols en parapente et deux manches de slalom à skis. Rendez-vous à 8 h 45 à Buttes (départ du télésiège). Inscriptions sur place.

FOOTBALL

Matches amicaux: Echallens - Xamax dimanche à 14 h 30. Martigny - Serrières samedi à 15 heures.

Nuit du football: cette nuit, de 19 h à 02 h à la Halle omnisports, tournoi avec la participation de 12 équipes en provenance de Vaud, Valais, Fribourg et Neuchâtel. Organisation FC Helvetica vétérans.

CURLING/ Championnats romands juniors Neuchâtelois(es) en or



BRILLANTS - Jeunes Neuchâtelois et Neuchâteloises ont réussi un joli coup.

Le curling de Neuchâtel à l'honneur grâce à ses juniors. Les deux équipes neuchâteloises engagées aux championnats romands, à Genève, le week-end passé, se sont brillamment illustrées en remportant les deux médailles d'or, se qualifiant du même coup pour les finales suisses qui auront lieu le week-end prochain.

L'équipe des filles a réussi un exploit dans le cadre de ces championnats. C'est avec brio que la jeune formation du Centre juniors s'est défaite de ses adversaires, en remportant 7 matches sur 7! Elle a battu successivement, Sion, Gstaad, Martigny, Crans-Montana, Champéry, Genève et Lausanne.

L'équipe est formée de Martine Luthi (No 1), Manuela Madonna (No 2), Muriel Vuille (No 3) et Silvie Carrera (skip).

La deuxième équipe à s'être distinguée, est celle des garçons qui s'est clas-

sée également à la première place, confirmant ainsi les excellents résultats déjà enregistrés au courant de la saison. Elle avait remporté la Superligue de Bienne au mois de décembre 1994, et le tournoi UBS en janvier!

Les garçons se sont qualifiés en battant ceux de Martigny, de Loèche-les-Bains, de Genève 2, de Lausanne 2, de Genève 1 et de Champéry. Une seule défaite, contre Lausanne 1.

L'équipe est formée d'Alexi Comminot (No 1), Patrick Vuille (No 2), Steven Luthi (No 3) et Nicolas Carrera (skip).

Garçons: 1. Neuchâtel 12 points; 2. Genève 1 10; 3. Lausanne 1 10; 4. Loèche-les-Bains 8; 5. Martigny 8; 6. Champéry 6; 7. Lausanne 2 2; 8. Genève 2 0.

Filles: 1. Neuchâtel 14; 2. Montana-Crans 10; 3. Martigny 8; 4. Genève 8; 5. Champéry 8; 6. Lausanne 4; 7. Gstaad 4; 8. Sion 0.

Immobilier

À vendre à **Boudévilliers**, proche du centre et des transports publics
villa individuelle

chaleureuse de 3 chambres à coucher, salon - salle à manger avec cheminée, cuisine habitable fermée, atelier, cave, galetas et grand jardin avec petite mare. Quelques rénovations sont encore à faire.
Tél. 038 / 24 77 40. 195377-122

VILLARS-SUR-OLLON

A revendre de très belles occasions en 2, 3 et 4 pièces ainsi que quelques chalets luxueux.
Avant de décider un achat, contactez-nous.
Gérance-Service S.A. ☎ (025) 35 17 35
25 ans d'expérience. 195390-122

À vendre à **Cernier**, proche du centre, magnifique dégagement sur la vallée,
villa mitoyenne

de 5 1/2 pièces, cuisine agencée, 2 salles d'eau, salon avec cheminée, locaux annexes et garage pour 2 voitures.
Tél. 038/24 77 40. 195823-122

SAINT-BLAISE - A saisir

bel appartement 1 1/2 pièce 38 m²
balcon 6 m². Avec place de parc.
CONDITIONS TRÈS AVANTAGEUSES SUITE À DÉSAJUSTEMENT!
Tél. (038) 24 57 31. 59907-122

À vendre à **Chambrelieu**, entourée de verdure,
villa mitoyenne

de 3 chambres à coucher, salon avec cheminée, cuisine habitable fermée et très bien agencée, 1 pièce ouverte avec four à pain, cave, garage individuel et jardin.
Tél. 038/24 77 40. 195822-122

A 5 min.: Avenches et sortie N1
1 VILLA 4 1/2 P. NEUVE

Avec vue sur le lac de Neuchâtel!
Superbe séjour avec poêle, cuisine et coin repas avec sortie directe sur la terrasse, 3 grandes chambres, bain-douche et WC séparés, local disponible, buanderie etc.
Fr. 545'000.- tout compris.
Avec 10 % de fonds propres et l'aide fédérale :
Fr. 1860.- par mois.

Pas un franc de plus! Le terrain 600m² aménagé et engazonné, la villa excavée avec son garage et ses places de parc, les taxes de raccordements, ainsi que les frais liés à un achat immobilier, tout est compris. 195775-122
Tél. 037 45 33 33 - Fax 037 45 33 34

À VENDRE À BOUDRY À FIN 1995
VILLA MITOYENNE de 5 1/2 pièces

jardin d'hiver, garage et place de parc.
Volume 800 m³. Surface 650 m².
Renseignements et visites:
Tél. (038) 42 42 30. 132311-122

EXCEPTIONNEL À VENDRE 177358-122
À HAUTERIVE

situation calme, vue panoramique, proche de la forêt
VILLA DE 2 APPARTEMENTS de 3 pièces

jardin, terrain, garage, pavillon. Possibilité d'agrandir un appartement dans les combles.
Valeur de base: Fr. 620.000.-.

CLAUDE MAYOR 038 24 22 52

À vendre à **Dombresson**, au nord du village, dans petit immeuble de 4 unités,
appartement de 4 pièces

salle de bains et W.-C. séparés, salon avec cheminée, cuisine agencée, cave, garage et place de parc, petit jardin privatif. Prix intéressant.
Tél. 038/24 77 40. 195824-122

À Bevaix à vendre Fr. 350.000.-
MAISON INDIVIDUELLE

à rénover, proche des commodités. Habitable tout de suite.
Tél. 021/784 33 09 ou 021/653 87 25. 59962-122

À vendre ou à louer **Chemin Gabriel 18 A, Peseux**
VILLA

avec garage, 1134 m², terrain 1263 m², construction 1967. Fr. 850.000.-.
Pour tous renseignements: tél. 038/31 12 62.
Pour visiter: le 4 février 1995, de 15 h - 17 h, 31 69 13. 132375-122



À VENDRE La Chaux-de-Fonds PROPRIÉTÉ DE MAÎTRE

dans quartier résidentiel du flanc nord de la ville.
Très grand salon, salle à manger, 9 chambres, 2 salles d'eau, cuisine équipée, coin à manger. Habitation exceptionnelle. Magnifique jardin arborisé, grandes terrasses, 3 garages. Bonnes voies d'accès.
Pour renseignements sans engagement, s'adresser à:

GÉRANCE CHARLES BERSET S.A.
Jardinière 87
La Chaux-de-Fonds
☎ 039/23 78 33 - Fax 039/23 77 42 59952-122

Près des tunnels! Près de l'autoroute!

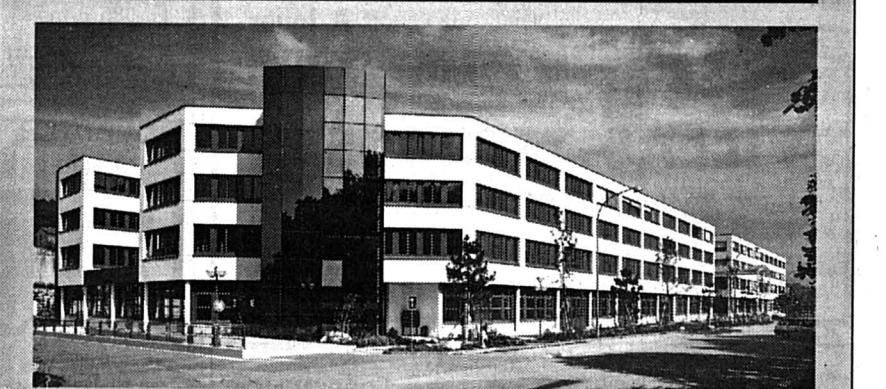

Puits Godet
Vos nouveaux locaux à Neuchâtel

Surfaces à louer ou à vendre dans la 2e étape, dès 40 m², divisibles selon vos besoins spécifiques:

Etage	surfaces m ²	hauteur en m	charge kg/m ²	loyer Fr./m ²	vente Fr./m ²
rez	2518	4,00	1500	113.-	1850.-
1er	2624	3,02	800	121.-	2000.-
2e	2706	2,73	400	116.-	1900.-
3e	1668	2,73	400	128.-	2100.-

Pour visiter ou recevoir une plaquette descriptive, adressez-vous à M. Francis Godel

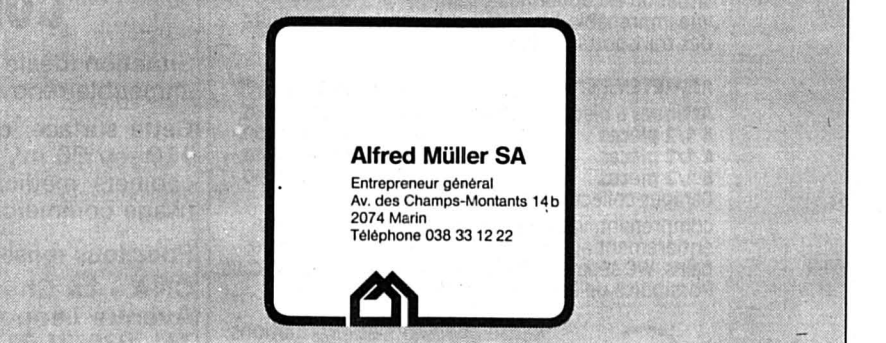

Alfred Müller SA
Entrepreneur général
Av. des Champs-Montants 14b
2074 Marin
Téléphone 038 33 12 22
P.S. Ouverture du restaurant «Le Puits» en avril 1995!

Immobilier

Parait chaque jour, du lundi au samedi. Délai: l'avant-veille de la parution à 12 h.

Neuchâtel 195784-126
A louer pour le 1^{er} avril 1995

1 1/2 pièce 3^e étage
Fr. 553.-, charges incluses.
Au chemin de la Perrière, Serrières.
Pour de plus amples renseignements, veuillez appeler la concierge, n° de tél. 038/31 98 89.

TRANSPLAN AG
Uegenschaftenverwaltung
Tel. 031 301 07 54 / Fax 031 301 09 03
Länggassstrasse 54, 3000 Bern 9

177551-126

CASTEL REGIE
A louer à Neuchâtel
Rue des Bercles 5

BEL APPARTEMENT DE 2 1/2 PIÈCES EN DUPLEX

Cuisine agencée.
Libre tout de suite.
Loyer Fr. 890.- + charges.

2034 Peseux (038) 31 78 03

La Chaux-de-Fonds
Crêt 24, près de la gare de l'Est
A louer pour dates à convenir

superbes
studios 1 1/2 pièce en duplex
Loyer Fr. 871.-, resp. Fr. 924.- charges comprises.

- joli cachet
- galerie
- cheminée suédoise
- douche/W.-C.
- cuisine agencée

pour visiter
tél. (039) 28 28 94

IMMOTEST S.A. Bureau Bienne
rue Dufour 12, 2501 Bienne,
tél. (032) 22 50 24. 195253-126

EXAFID SA
NEUCHÂTEL - Puits-Godet 22
Tél. 038/ 25 46 42

Exceptionnel
A louer
À HAUTERIVE

VILLAS-TERRASSES
5 1/2 PIÈCES - 150 m²
Haut standing. 195789-126
Places de parc couvertes et non couvertes.

RÉSIDENCE
LES TRONCS
RUE DES TRONCS 16-18-20 NEUCHÂTEL

A louer

PAX ASSURANCES
VERSICHERUNGEN
ASSICURAZIONI

Situation exceptionnelle, calme, vue imprenable sur la baie d'Auvornier, à proximité des transports publics

APPARTEMENTS Loyer plus charges:
Attiques 5 pièces + terrasse, 107 m² dès Fr. 2250.-
3 1/2 pièces 88 m² dès Fr. 1450.-
4 1/2 pièces 102 m² dès Fr. 1640.-
5 1/2 pièces 118 m² dès Fr. 1890.-
Garages collectifs Fr. 120.-
comprenant: vaste séjour avec cheminée, cuisine entièrement agencée avec coin à manger, salle de bains, WC séparés, chambres, balcon, ascenseur, cave. Possibilité de location dès mars 1995. 177985-126

Renseignements et Informations:
Claude Mayor, Neuchâtel
Tél. 038 / 24 22 52

À LOUER 177461-126
À SAINT-BLAISE
Rue de la Musinière
pour entrée à convenir

3 1/2 PIÈCES DUPLEX MANSARDÉ
poutres apparentes, cuisine agencée, vaste séjour, proche des transports publics.
Fr. 1350.- + charges.

CLAUDE MAYOR 038 24 22 52

A louer à Dombresson local commercial
avec W.-C., douche, prise TT + FAX.
Convientrait pour petit artisanat ou bureau. Prix à discuter.
Tél. 038/53 44 37 ou Natel 077/88 64 59. 195623-126

A louer
Surface industrielle 440 m²
Champs-Montants, Marin
Accès facile avec rampe de chargement. Disponible tout de suite ou à convenir.
Tél. 038/33 77 75. 195577-126

A louer
gestion immobilière sa
Raffinerie 1 2004 Neuchâtel Tél. (038) 24 22 44

A louer tout de suite ou pour date à convenir à **BOUDRY**

3 ET 4 1/2 PIÈCES
Cuisine agencée habitable, armoire murale, salle de bains, balcon, tout confort.
Fr. 890.-/1290.- + charges. 177950-126

UNPI
UNION NEUCHÂTELOISE DES PROFESSIONNELS DE L'IMMOBILIER

CENTRE MARIN LOCAL 30 m²
environ, avec place de parc, Fr. 350.-
Tél. 33 63 32. 132340-126

LE LANDERON (centre) À LOUER local/bureau
1^{er} niveau, électricité et téléphone au sol, grande luminosité. Places de parc. Fr. 985.-/mois.
Tél. 038/24 67 41 038/51 18 22. 132238-126

CENTRE MARIN BUREAUX 150 m²
Fr. 1500.- + charges, compris 6 places de parc.
Tél. 33 63 32. 132339-126

À LOUER PESEUX 59961-126
Rue Chasselas 13

APPARTEMENT 2 1/2 pièces
Loyer Fr. 970.- + Fr. 70.- charges.
Entrée 1^{er} avril 1995.

REGISSA
Service Immobilier
Pétrolles 34, Fribourg
037 / 22-11 37

A louer
gestion immobilière sa
Raffinerie 1 2004 Neuchâtel Tél. (038) 24 20 07

A louer pour le 1^{er} avril 1995 ou pour date à convenir à **Neuchâtel (Monruz)**

joli studio mansardé
Cuisine agencée, tout confort. 177941-126

UNPI
UNION NEUCHÂTELOISE DES PROFESSIONNELS DE L'IMMOBILIER

À LOUER AUX GENEVEYS-SUR-COFFRANE 177459-126
pour date à convenir

3 1/2 PIÈCES ET 4 1/2 PIÈCES EN DUPLEX
cuisine agencée, séjour avec poêle suédois, 2 chambres, 2 salles d'eau, cave.
Dès Fr. 1250.- + charges.

CLAUDE MAYOR 038 24 22 52

A louer
gestion immobilière sa
Raffinerie 1 2004 Neuchâtel Tél. (038) 24 20 07

A louer pour le 1^{er} avril 1995 ou pour date à convenir à **Boudry (vieille ville)**

appartement 2 pièces duplex
Cuisine agencée, tout confort. 177953-126

UNPI
UNION NEUCHÂTELOISE DES PROFESSIONNELS DE L'IMMOBILIER

Administration Gérance Comptabilité

À LOUER
Avenue des Alpes
bel appartement rénové et agencé de
2 PIÈCES
terrasse-jardin.
Fr. 923.- charges comprises.
Grand appartement de
3 PIÈCES
Balcon. Vue étendue.
Fr. 1198.- charges comprises.
Pour date à convenir.
Pour traiter et visiter: AGC S.A.
Avenue des Paquiers 22
2072 Saint-Blaise
Tél. 33 59 33. 59856-126

Administration Gérance Comptabilité

À LOUER
Avenue des Alpes
bel appartement rénové et agencé de
2 PIÈCES
terrasse-jardin.
Fr. 923.- charges comprises.
Grand appartement de
3 PIÈCES
Balcon. Vue étendue.
Fr. 1198.- charges comprises.
Pour date à convenir.
Pour traiter et visiter: AGC S.A.
Avenue des Paquiers 22
2072 Saint-Blaise
Tél. 33 59 33. 59856-126

SUVA CNA INSAI

A louer tout de suite ou pour une date à convenir

200 m² de locaux commerciaux

Situation idéale au centre ville, au 10^e étage de notre immeuble rénové.
Cette surface, qui peut être divisée en 2 parties de 110 et 90 m², conviendrait particulièrement pour cabinets médicaux, fiduciaires ou pour tout autre usage commercial.
Pour tous renseignements s'adresser à:
CNA - La Chaux-de-Fonds
Avenue Léopold-Robert 23-25
Tél. 039/21 31 11. 195781-126

À LOUER AU LANDERON
Rue du Lac 23
Vaste 4 1/2 pièces de plain-pied
Cuisine agencée avec lave-vaisselle, 1 réduit, cave et galetas.
Loyer Fr. 1720.- charges comprises.
Place de parc ou garage collectif.
Libre à partir du 1^{er} avril.
Pour tous renseignements: 60021-126

Régie F. Bernasconi et Cie
Clos-de-Serrières 31
2003 Neuchâtel.
Tél. (038) 31 90 31

A louer rue Bachelin 2 A à Neuchâtel

studios entièrement rénovés
meublés à neuf.
Loyer mensuel de Fr. 600.- à Fr. 650.- charges comprises (vidéo, chauffage, électricité, etc.).
S'adresser à:
Fiduciaire J.-P. Erard
Rue Saint-Honoré 3,
2000 Neuchâtel
Tél. 038/24 37 93. 60027-126

À LOUER AU VAL-DE-RUZ AUX GENEVEYS-SUR-COFFRANE
Rue du 1^{er}-Mars 47-49, encore disponibles:
un 3 1/2 pièces (78 m²), cheminée de salon
un 4 1/2 pièces (94 m²) de plain-pied
un 4 1/2 pièces (97 m²) avec terrasse

À DOMBRESSON, Grand-Rue 26
vaste 2 1/2 pièces Fr. 720.- + charges
3 pièces, cheminée Fr. 1050.- + charges
Pour tous renseignements: 60022-126

Régie F. Bernasconi et Cie
Clos-de-Serrières 31
2003 Neuchâtel.
Tél. (038) 31 90 31

À LOUER À NEUCHÂTEL 177333-126
Rue de Prébarreau 17
Entrée à convenir à des conditions attractives

SURFACE ADMINISTRATIVE
d'environ 120 m², plain-pied, places de parc à disposition, accès aisé. Possibilité d'aménagement et de travaux de finition au gré du preneur.
CLAUDE MAYOR 038 24 22 52

Neuchâtel 195782-126
A louer pour le 1^{er} avril 1995 à la rue Pierre-à-Mazel 56

2 pièces
rez-de-chaussée.
Fr. 900.- charges incluses.
Pour tous renseignements, appelez la concierge, n° tél. 038/25 13 08.
TRANSPLAN AG
Uegenschaftenverwaltung
Tel. 031 301 07 54 / Fax 031 301 09 03
Länggassstrasse 54, 3000 Bern 9

ENCHÈRES

Vente aux enchères de TIMBRES-POSTE

Vendredi 17. 2 1995
Palais des Congrès Bienne
Début de la vente: 14. 30
A. Giorgino Bienne
Tél. et fax: 032 22 94 91. 208-712187/ROC

CHAMBRES

Neuchâtel 195783-130
A louer pour le 1^{er} avril 1995
chambre indépendante
Fr. 220.-.
Au fbg de l'Hôpital, à proximité de l'Université.
Pour tous renseignements, appelez
TRANSPLAN AG
Uegenschaftenverwaltung
Tel. 031 301 07 54 / Fax 031 301 09 03
Länggassstrasse 54, 3000 Bern 9

DEMANDES À LOUER
On cherche pour l'installation d'un salon de massage
appartement de 2-4 pièces
dans la région de Neuchâtel. De préférence, zone industrielle.
Tél. 032/41 80 47 ou 032/41 98 27. 195702-126

Cherche à louer ou à acheter

PETIT CHALET
région Neuchâtel-lac ou environs.
Tél. (038) 31 82 25 le matin. 86822-125

Cherchons pour le 1^{er} avril 1995

plaisant appartement de 4 1/2-5 pièces
même ancien, Neuchâtel et environs.
Tél. 038/24 05 29. 195774-125

APP. DE VACANCES

CHALET VALAIS, dominant vallée du Rhône, 4 pièces, vue, jardin. Prospec. avec photo.
Tél. 021 312 23 43
Logement City
300 logements vacances. 22-274247/4x4

La Fouly/Val Ferret VS, charmante station, altitude 1600 m.
A LOUER
chalets, appartements, studios
Tél. 026/83 18 63 ou 83 24 42. 195814-134

IMMEUBLES

St-Aubin
Pour début 95
Vaste 5 1/2 pièces
146 m, 4 chambres, bains, wc-douche, cuisine, séjour, terrasse, dépendances.
Fonds: Fr 53'800.-
Fr 1'838.-/mois
077-236'458
077-212'093
ACELCO SA
59946-122

TORGON
Le ski sans frontières
AUX PORTES DU SOLEIL
SUPERBES APPARTEMENTS NEUFS À VENDRE
Résidence les « CRÈTES »
Dès Fr. 70.000.-.
VENEZ VISITER tous les samedis - dimanches
Tél. (022) 736 04 51 ou (077) 25 07 42. 195235-122

A vendre
VILLA
haut standing de 7 pièces à Montezillon.
Téléphone 038/31 65 48 le soir. 59932-122

Boudry
A vendre
magnifique appartement de 4 1/2 pièces
cuisine agencée, 2 salles d'eau, 1 place de parc.
Prix exceptionnel de Fr. 295.000.-.
Tél. 038/25 89 64 ou 24 20 19. 60026-122

Champagne/Yverdon (Début autoroute pour Lausanne)
villa jumelle
de 1992.
7 pièces, 600 m², garage, place de parc, 2 salles d'eau. Aide fédérale possible.
Fr. 650.000.-.
Tél. 024/71 25 68. 59956-122

A vendre à La Chaux-de-Fonds
un appartement de 6 pièces
185 m², deuxième étage, refait, centre ville.
Fr. 430.000.-.

un appartement de 4 pièces
103 m², neuvième étage, refait, bonne situation.
Fr. 250.000.-.
Ecrire sous chiffres G 132-766389, à Publicitas, case postale 2054, 2302 La Chaux-de-Fonds. 195798-122

A vendre dans le haut de Cortailod, vue imprenable sur le lac et les Alpes

villas contiguës
à bâtir pour l'été 1995, 4 1/2 pièces, 2 salles d'eau, cave, disponible, buanderie-chauffage et places de parc, à voir sur maquette et dossier.
Tél. 038/24 77 40. 195335-122

À VENDRE à Savagnier TERRAIN ZONE VILLA
Parcelle à définir.
Adresser offres écrites à:
Case postale 1345
2001 Neuchâtel. 177761-122

Au centre de 177754-122
COLOMBIER
MAGNIFIQUE VILLA JUMELLE
de 5 1/2 pièces avec jardin et terrasse
cheminée de salon 2 salles de bains cuisine en bois massif garage + place de parc
fonds propres: Frs. 61'000.-
Loyer **Frs. 2'077.-/mois**
finitions à choix habitable automne 1995
Jacques Leuba SA
1436 Chamblon - tél. (024) 24 62 62

Immobilier



A louer à PESEUX
Rue de la Chenaie 6
pour début mars 1995

Appartement

entièrement rénové, comprenant :
2 chambres à coucher, 1 grand séjour
et 1 cuisine agencée. Location :
Fr. 1150.- + Fr. 140.- charges.

Tél. 038 / 31 61 31,
heures de bureau. 59888-126

EXAFID SA
NEUCHÂTEL - Puits-Godet 22
Tél. 038 / 25 46 42

A louer
ou à vendre à
Puits-Godet 22, Neuchâtel
dans le quartier commercial

surface de bureaux de 168 m²

avec places de parc. 195791-126
Possibilité d'accès à un secrétariat et
service informatique commun.

À LOUER 177562-126

À NEUCHÂTEL

Rue Charles-Knapp
pour le 1^{er} avril 1995

2 PIÈCES

Avec vue.
Fr. 850.- + charges.

CLAUDE MAYOR 038 24 22 52

A louer **cti**
gestion immobilière sa
Raffinerie 1 2004 Neuchâtel Tél. (038) 24 20 07

Tout de suite ou pour date à
convenir, à Colombier dans
maison de maître, parc arborisé

appartement 5 pièces

cuisine entièrement agencée.
Tout confort. 177946-126

UNPI

UNION NEUCHÂTELLOISE
DES PROFESSIONNELS DE L'IMMOBILIER

À LOUER À PESEUX

Rue du Verger 3
dans villa locative
au centre de la localité

4 1/2 pièces

1^{er} étage, cuisine agencée. Loyer
mensuel Fr. 1580.- + charges.

Rue des Uttins 7

3 pièces

cuisine agencée, 3^e étage, balcon.
Loyer mensuel Fr. 900.- + charges.

Libres tout de suite
ou date à convenir.

Gérance ROSSETTI

Tél. (038) 57 10 65. 132318-126

PESEUX

Rue de la Chenaie 3

Parking de 250 m²

clôturé, location en bloc ou en
place de parc individuelle.

Libre tout de suite.

Tél. 038 / 31 61 31,

heures de bureau. 195615-126

Marché de l'emploi



Paraît chaque jour, du lundi au vendredi • Délai: l'avant-veille de la parution à 12 h

JEAN LOUIS DAVID Paris

Pour l'ouverture prochaine du Salon
à Berne centre-ville recherche:

- Coiffeurs/Coiffeuses
- Hotesse

jeune, dynamique, motivé, excellente pré-
sentation demandée, références profession-
nelles, connaissance de langues: Français et
Allemand. Formation continue JEAN LOUIS
DAVID assurée.

Tél. 031 731 26 81, M. Vahn 195786-236

Cherchons tout de suite ou à convenir

- 5 Maçons CFC
- 4 Paysagistes/Horticulteurs CFC
- 3 Plâtriers/Peintres CFC
- 1 Ferblantier/Couvreur CFC
- 6 Menuisiers/Ebénistes CFC
- 2 Installateurs sanitaires CFC

Travail à long terme.
Conditions très favorables.

CONDOR SA, Delémont

Tél. 066 / 22 46 76 ou
Tél. 01 / 241 01 51. 177511-236

Home du Littoral
Nous cherchons

une personne pour la cuisine

(25 repas environ) aimant les
responsabilités et ayant l'esprit
d'initiative. Poste à 100% ou
80%. Entrée à convenir.

Faire offres avec curriculum
vitae à L'EXPRESS
2001 Neuchâtel
sous chiffres 236-2627. 177952-236

Nous cherchons pour notre succursale
rue de l'Hôpital 11, 2001 Neuchâtel

VENDEUSE

A TEMPS PARTIEL

- Connaissance de la branche
chaussures ou textile exigée
- Connaissance de l'anglais/allemand
souhaitée
- Age idéal 25 à 40 ans
- Entrée à convenir

Faire offre écrite avec curriculum vitae
à M. N. Jaquemet, rue de l'Hôpital 11,
2001 Neuchâtel

BALLY

195785-236

BYSTRONIC

Laserstrahl - Wasserstrahl

Wir sind international tätige Hersteller von
CNC-gesteuerten Bearbeitungsanlagen mit
modernsten Schneidtechnologien.

Für unsere Abteilung Demonstrationen/
Applikationen suchen wir einen kürzlich
diplomierten

Ing. HTL als Applikationsingenieur

Ihre Aufgaben

- Applikationsversuche
- Kundenvorfürungen- und -beratungen
- Entwicklung von Schneidtechnologien
und Parametern
- Ausbildung unserer Servicetechniker

Sie bringen mit

- Muttersprache Französisch/Deutsch-
kenntnisse oder bilingue
- Selbständigkeit und Flexibilität
- Freude am Kontakt mit Kunden

Wir bieten Ihnen

- eine interessante und abwechslungsreiche
Tätigkeit
- fortschrittliche Arbeitsbedingungen

Wir freuen uns auf Ihre schriftliche Bewerbung
zuhanden unseres Personalbüros.

59770-236

Bystronic Laser AG
3362 Niederönz/Herzogenbuchsee
Telefon 063 60 12 20

TRAVAIL SYMPA SALAIRE SYMPA

Lausanne, tél. (021) 803 33 53
Neuchâtel, tél. (038) 33 97 70

59885-236

Kiosque
Marin-Centre
cherche
**VENDEUSE
AUXILIAIRE**

Tél.
(038) 33 28 77.

132358-236

SECRÉTAIRE- COMPTABLE

mi-temps

Ayant aussi du goût
pour les lettres.
Anglais-allemand

Offre à:

FXM Traduction S.à.r.l.
B.P., 2036 Cormondrèche.

60000-236

Société informatique à Saint-Blaise
cherche pour février 1995

Secrétaire bilingue à plein temps

- Allemand connaissance parfaite
- Français connaissance
- Anglais ou italien serait un avantage
- Aptitude à travailler avec un ordina-
teur (traitement de texte).

Travail varié: secrétariat général, of-
fres, gestion d'un fichier de clients,
comptabilité simple, traductions, pré-
parations d'expositions, etc. 195812-236

Veuillez adresser vos offres de service, certificats
et prétentions de salaire à Enggist & Grandjean
Software, Route de Soleure 12, 2072 Saint-Blaise.

Cherchons
**sommelière
+ une extra**

pour les samedis.
Sans permis
s'abstenir.

Tél. 253 253.
177987-236

Pizzeria
Il Boccalino
à Payerne

cherche:
**Serveurs
(serveuses)**

Tél. 037/61 30 33
ou 61 75 83.
17714-236

176280-110

En tout cas en cas de dégâts



CARROSSERIE HAGO SA CORTAILLOD

DEPANNAGE 24h/24h au 038 / 42 17 17

Intendance des impôts
du canton de Berne

Section de l'impôt
sur les gains de fortune

Nous cherchons une collaboratrice ou un
collaborateur, de langue maternelle françai-
se, plein d'initiative et de dynamisme et
ayant accompli un apprentissage de com-
merce ou d'administration. Entrée en fonc-
tions au 1^{er} avril 1995 ou à convenir.

Votre travail en tant que

fonctionnaire de taxation

comprend les tâches suivantes:

- taxation des gains immobiliers,
- négociations directes avec les autres
contribuables,
- renseignements sur la pratique fiscale.

Vous serez formé(e) en matière de droit
fiscal et instruit(e) dans le domaine de la
taxation par ordinateur. Vous travaillerez au
sein d'un petit groupe. Ce poste requiert
également de bonnes connaissances de la
langue allemande (il sera donné la préfé-
rence à une personne bilingue).

Nous vous offrons une ambiance de travail
agréable et un traitement selon les prescrip-
tions cantonales.

Pour tout renseignement complémentaire,
vous pouvez appeler le 031/633 56 38/39
(M. Langenegger, M^{me} Klopfenstein).

Les offres de service sont à adresser avec
les documents usuels et une photographie
au chef de la Section de l'impôt sur les
gains de fortune, Eigerstrasse 71,
3007 Berne. 59959-236

ECCO TEMPORAIRE

Nous cherchons tout de suite
ou à convenir

MÉCANICIEN DE PRÉCISION MÉCANICIEN MONTEUR

Age idéal: 20 à 35 ans.

Contactez Frédéric CHUARD,
ECCO S.A., (038) 25 40 50,
Grand-Rue 1 A, Neuchâtel.

177940-235

Our client is a highly successful, medium-sized company in the field of
precision components for a wide range of high-tech industries. The position
of

PRODUCTION MANAGER

of the Swiss subsidiary is offered. Suitable candidates

- have an engineering degree or equivalent (preferably in either elec-
tronics, mechanics, physics or chemistry),
- have successfully managed a smaller high-tech industrial production
activity,
- have a strong background in QC management,
- are well-organized and have a proven talent to select and motivate
subordinates,
- have a highly client-oriented management style,
- are trilingual French, English and German,
- are between 35 and 45 years old.

This is a very interesting and stable position offering also the possibility of
further advancement.

Please submit your full resumé in English to our following address:

SCHLAEFLI CONSULTING S.A.

Promenade-Noire 1
Tél. 038/24 29 00

CH-2000 Neuchâtel
Fax 038/25 83 95

We are available for further information by phone. 195773-236

Vous avez obtenu un CFC d'horloger et pratiqué votre métier pen-
dant quelques années avant de poursuivre votre formation en
micromécanique.

L'horlogerie est votre passion et vous êtes désireux d'apporter vos
compétences à notre

SERVICE DES ÉQUIPEMENTS HORLOGERS

pour l'étude et la réalisation, avec nos sous-traitants, des outillages
et de l'équipement nécessaires aux ateliers de fabrication et du
S.A.V..

Si vous vous sentez attiré par cette opportunité, écrivez-nous à:

MONTRES ROLEX S.A. - Ressources Humaines
Case postale 430 - 1211 GENÈVE 24

ROLEX

A moitié prix

★★★★★
Qualité premium
«60 % de fruits»

nouveau et en exclusivité chez DENNER!



Max. 5 briques par client



100'000 briques
Nectar d'orange

Pura Spécial
Slim Tetra-Pack
avec fermeture
1 litre

Prix d'essai!

au lieu de 1.50

-75

l'aliment complet pour chats le plus avantageux en Suisse!

200'000 barquettes

**Aliment complet
pour chats**

Miau Extra
au boeuf

100 g

au lieu de -.55

Prix d'essai!

-25

Max. 5 barquettes par client



Nouveau et
en exclusivité
chez DENNER!

Prix bas permanent!

Aliment complet pour chats

Miau
au boeuf

Prix bas permanent!

Boîte de 400 g avec fermeture à anneau

-70

Nouveau et
en exclusivité
chez DENNER!



144-52-20/ROC

Ces articles sont également disponibles chez les détaillants indépendants des satellites
DENNER! Fr-5/3.2.95

Nous sommes toujours *avantageux!*

DENNER
SUPERDISCOUNT

En plus



Le truc du jour

Pour rendre sa rondeur à une balle de ping-pong toute cabossée, plongez-la dans de l'eau chaude.

BOISSON «ÉNERGISANTE»

Le Red Bull pour se brancher

Ça plane pour les fous de «techno»! La cannette mi-alu, mi-bleu métallique sur laquelle s'encornent deux puissants taureaux devant un soleil a désormais gagné ses lettres de noblesse en Suisse. Depuis un petit mois, on trouve ce breuvage à base de caféine dans plusieurs bars et discothèques du canton de Neuchâtel. Et même dans les grandes surfaces. Aujourd'hui, le Red Bull a perdu son titre de boisson mythique...



Le Red Bull a fait son apparition il y a cinq ans en Autriche, où il a tout de suite connu un succès fou. Période de grands efforts physiques ou intellectuels? Le Red Bull était LE remède miracle!

Les promoteurs de la boisson autrichienne, pour appuyer leur campagne, n'avaient pas hésité à présenter des tests de performance montrant que le breuvage «stimule le métabolisme et le système nerveux central, augmente l'endurance, améliore le bien-être subjectif, les capacités de concentration et de réaction et augmente le degré de vigilance».

Le corps était censé recevoir de l'énergie rapidement utilisable et des vitamines supplémentaires. Toujours aux dires des promoteurs du produit, les tests réalisés auraient démontré que le Red Bull «agit directement sur la capacité de performance du corps» prolongeant ainsi de 25 % la durée de l'effort.

Un «poison caféiné»

Le remède miracle, donc. Seulement voilà, le Red Bull contenait de la caféine. Et la caféine, c'est bien connu, agit sur la circulation sanguine ainsi que sur le système nerveux. La présence de cette substance et d'autres, prétendument «énergisantes», avaient alors empêché la boisson d'arroser la Suisse.

Cet «energy drink» a toutefois perdu rapidement son étiquette de poison caféiné. C'est ainsi qu'en octobre dernier, l'Office fédéral de la santé publique (OFSP) levait l'interdiction et permettait la vente du Red Bull en Suisse, mais sur autorisation. Pourtant, la composition du produit – taurine, glucuronolactone et caféine – n'a pas changé depuis 1989 (voir encadré)...

– A l'époque, nous manquions d'information sur cette boisson; aujourd'hui nous sommes rassurés, relève Martin Brugger, chef de la division des denrées alimentaires à l'OFSP, avant d'ajouter que des dispositions ont toutefois été prises concernant l'étiquetage.

Ainsi, toutes les informations vantant une récupération rapide, une accélération de la capacité fonctionnelle ou encore un renforcement de l'énergie in-

tellectuelle furent interdites, «afin que le client ne soit pas trompé». Par ailleurs, l'OFSP a exigé que soit signalé sur l'étiquette que la boisson contient «plus de caféine que d'autres limonades, que le produit ne s'adresse pas aux enfants et qu'il ne doit pas être mélangé à de l'alcool».

Débarquement mou à Neuchâtel

Depuis que la vente du Red Bull est autorisée en Suisse, soit depuis le 18 octobre dernier, on le trouve un peu partout, notamment sur les rayons de l'un des plus gros détaillants du pays: Denner. Dans le canton de Neuchâtel, la boisson a été lancée par les différents discounters de la chaîne à la mi-décembre, avec 50% de rabais, comme pour tout nouveau produit, et appuyée par une importante campagne télévisée.

– Les ventes ont marché très fort le premier mois; aujourd'hui, c'est plus calme, constate-t-on au super-discount Denner des Sablons, à Neuchâtel.

Même son de cloche dans les autres discounters du canton. Du côté de La Chaux-de-Fonds, toutefois, on explique que le stock est renouvelé deux fois par semaine et que ce breuvage «se vend 20 fois mieux que l'Isostar», autre genre de boisson dite énergisante. Tous les gérants de Denner s'entendent pour dire que la clientèle de ce breuvage est jeune, allant de 16-17 ans à 25 ans.

Bars et discothèques: pas la cote!

Première discothèque de Neuchâtel à s'être dotée du breuvage: la Rotonde. – Ça marchait bien mieux quand le Red Bull était interdit, remarque Hermann-Mandi Schneider, directeur de l'établissement.

En effet, lors de soirées «Rave», plusieurs cannettes ont été trouvées, lors des fouilles, dans les poches de clients suisses-allemands.

– Ces gens les achetaient en Allemagne, où la vente était autorisée, et faisaient de la revente à Neuchâtel, souligne notre interlocuteur.

Mais aujourd'hui, les cannettes sont loin de partir comme des petits pains.

– Cette mode des boissons énergisantes ne date pas d'hier, précise Hermann-Mandi Schneider.

Tout a commencé avec les «dance parties»: pour tenir jusqu'à l'aube, les «technophiles» se sont d'abord shootés à la Guarana, boisson à base d'extrait d'une plante brésilienne aux effets, paraît-il, aphrodisiaques. Qu'on a ensuite trouvée sous forme de poudre à mélanger avec des jus de fruits. Puis, le Red Skin a débarqué, cocktail de guarana et de noix de cola africaine, avant d'être «planté» par le Red Bull...

A Neuchâtel toujours, au MGM, le breuvage est en vente depuis une semaine mais les clients continuent de lui préférer des boissons alcoolisées. Et du côté du Shakespeare, c'est le calme plat:

– J'ai commandé récemment deux cartons de 24 cannettes et je n'ai encore pratiquement rien vendu, relève Léo Summa, patron de l'établissement, qui met cela sur le compte d'une méconnaissance du produit.

Au restaurant de nuit le Garbo, le Red Bull ne figure pas encore à la carte:

– Le Kamimaze et le B52 marchent très fort et nous n'avons encore eu aucune demande pour le Red Bull, confie le directeur, Alain Canelas.

Au Bikini Test de La Chaux-de-Fonds, c'est incontestablement la bière qui reste la boisson des... sportifs. Certes, on y trouve du Red Bull depuis fin décembre, mais les ventes marchent très moyennement:



Ce jour-là...

3 février 1994

Le président des Etats-Unis Bill Clinton décide de lever l'embargo commercial affectant le Vietnam depuis 19 ans.

keystone



RED BULL – Le mythe lié à cette boisson est tombé depuis que l'interdiction de sa vente en Suisse a été levée.

Olivier Gresset - E

– La demande était forte lorsque la boisson était interdite, souligne Alain Meyer, animateur de ce club de rock, avant d'ajouter que, pour l'avoir testé, l'équipe du Bikini est restée sûre sur sa faim.

– Nous n'avons rien ressenti: aucun tonus, aucun coup de fouet... Pour

moi, il y a une grande part de psychologique là-dedans, sourit Alain Meyer. Quant au goût, il faut vraiment aimer le chimique: bonbon au pur arôme chewing-gum, avec une vague pointe de cerise... Ça vous tente?

◇ Corinne Tschanz

De la caféine et...

Le Red Bull est une boisson sans alcool, d'accord. Toutefois, il n'est pas considéré comme une limonade et encore moins comme un médicament! L'Office de la santé publique (OFSP) a en effet dû classer cette boisson sous une nouvelle rubrique. Riche en combustibles censés permettre aux jeunes de danser jusqu'au petit matin, ce breuvage est formé de trois composants: la caféine, le glucuronolactone et la taurine.

● **La caféine:** La quantité de caféine contenue dans le Red Bull correspond à celle d'une tasse de café léger (80 mg pour 250 ml). Elle ne provoque de ce fait aucun inconvénient au niveau de système nerveux ou circulatoire. Certes, la caféine fait partie des substances proscrites sur la liste des produits dopants, mais seulement lorsqu'elle est utilisée à des doses extrêmement fortes.

● **Le glucuronolactone:** cette substance, qui se trouve dans le corps, élimine les «poisons» endogènes et exogènes. Une cannette de Red Bull en contient 600 mg.

● **La taurine:** c'est un acide aminé qui n'est pas partie prenante dans la production de protéines. Dans l'organisme, elle provient du cystine, acide aminé sulfuré. De nombreuses études ont montré qu'à la suite d'efforts sportifs intenses, la fréquence cardiaque, après absorption de taurine, augmente moins fortement. De plus, elle régénère le tonus musculaire. Une cannette de Red Bull en contient 1000 mg.

Les teneurs en caféine, glucuronolactone et taurine mentionnées ci-dessus sont les teneurs maximales autorisées par l'OFSP. / ctz

LONDRES

Protestation en péril?

Debout sur une tribune improvisée, un homme défie les quolibets et la pluie battante pour proclamer que l'homme est supérieur à la femme. Un peu plus loin, un autre orateur soutient que les hommes noirs valent mieux que les hommes blancs et les femmes...

Le dimanche, Hyde Park est depuis longtemps le refuge des orateurs de tout poil, le plus souvent marginaux. Mais il est en train de devenir aussi l'un des derniers endroits de Grande-Bretagne où le droit de tout dire en public reste inviolable.

– Par une loi du Parlement datant de 1872, Hyde Park a été reconnu comme un lieu légitime de protestation, explique Andrew Puddephat, secrétaire général de «Liberty», une organisation de défense des libertés publiques. Cette loi est l'une des rares qui garantisse le droit de manifester, un droit qui est actuellement menacé, selon M. Puddephat. En octobre dernier, le gouvernement conservateur de John Major a fait

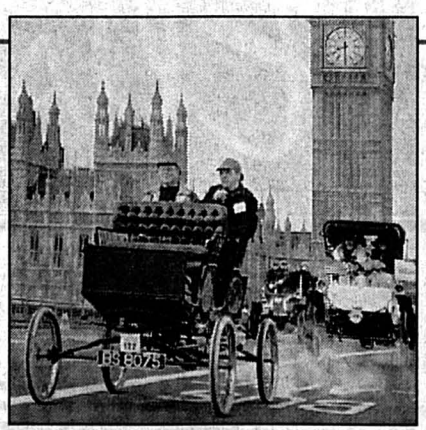

LONDRES – Décidément pas une ville comme les autres.

adopter une loi dite «Criminal Justice Act», qui permet à la police de disperser plus facilement les rassemblements lorsque l'ordre public ou le droit de propriété sont menacés. – La nature même de toute manifestation est de troubler l'ordre public, et la définition de la propriété comprend les biens publics tels que les routes et les ports, rétorque Puddephat.

Cette loi a déjà été appliquée par la police pour disperser par exemple les récentes manifestations contre l'exportation de bétail vers la France et les Pays-Bas. En cas de recours abusif à ce texte, M. Puddephat craint que le plus célèbre parc public londonien ne devienne l'une des dernières solutions légales pour les manifestants.

L'ennui pour Hyde Park, c'est que son «Speaker's Corner» (coin de l'orateur) est devenu le refuge des marginaux et que, du coup, sa réputation de pilier britannique de la liberté d'expression, autrefois louée par tous, s'en trouve aujourd'hui ternie.

– Hyde Park est complètement marginal, souligne Paul Hirst, maître de conférences en sciences politiques à l'Ecole d'économie de Londres. Je dirais que neuf Britanniques sur dix n'y ont jamais mis les pieds. A ma connaissance, les seules personnes à y aller sont les touristes, ajoute le professeur. Mais lui aussi considère que le gouvernement est en train de rogner les droits des citoyens.

Pourtant, cela n'a pas toujours été le cas. Hyde Park a été pour la première fois utilisé comme tribune dans les années 1860 par des ouvriers qui réclamaient le droit de vote. Ils l'ont obtenu en 1867. La loi de 1872 était d'ailleurs un moyen de reconnaître leur besoin de représentation. Encore récemment, en 1987, l'immunité dont bénéficie Hyde Park a permis de rendre publiques les révélations faites par l'ancien espion Peter Wright dans son livre «Spycatcher». Le livre a été interdit en Grande-Bretagne, mais l'interdiction n'a pas pu être appliquée dans le parc.

S'il arrive encore au «Speaker's Corner» d'être un forum sérieux pour échanger des idées, il est plus fréquemment occupé par des originaux tels cet «athée chrétien» qui tentait d'expliquer ce qu'il entendait par là, ou, plus poignant, cette vieille militante anti-avortement déclamant sa profession de foi devant un auditoire réduit à une seule personne: son mari...

◇ Ron Kampeas / ap

MOTS POUR MAUX

Séropositive, elle veut un enfant

M

arie: - Je suis séropositive et j'aimerais avoir un enfant. Pouvez-vous me dire quels sont les risques?

Les risques sont de deux ordres. Le premier, le plus évident, concerne la santé de l'enfant lui-même.

Actuellement, on considère que 20 à 30% des enfants nés de mère séropositive risquent d'être atteints de la maladie. Toutefois, on ne peut le savoir ni pendant la grossesse ni au moment de la naissance. C'est seulement après 18 mois que le diagnostic peut être posé de façon fiable.

L'autre risque n'est pas moindre: c'est celui de mettre au monde un futur orphelin. Bien sûr, on peut vivre longtemps, et en bonne santé, avec le virus. D'autre part, nous espérons tous que les scientifiques trouveront dans un proche avenir le moyen de guérir la terrible maladie.

Cependant, il s'agit là d'espoir seulement... Le virus, pour l'heure, obéit à d'autres lois, plus implacables. L'enfant risque donc de perdre, encore pendant l'enfance, sa mère, son père, ou les deux. On sait combien un tel traumatisme peut entraver l'évolution d'un individu.

Cela dit, depuis quand, dans l'histoire de l'humanité, prend-on la décision de procréer en fonction des risques futurs? Depuis 30 ou 40 ans dirais-je... Et encore: seulement

dans nos pays riches, férus d'assurances multi-risques! Sinon, depuis toujours et partout, les femmes mettent au monde des enfants envers et contre tout: au milieu des bombes, là où les épidémies font rage ou dans des conditions de pauvreté inimaginables pour nous.

Pour ces femmes-là, l'enfant, c'est la continuité, le sens de la vie. C'est quelqu'un à aimer quand tout s'écroule. Et pourquoi en serait-il autrement pour une femme séropositive?



SÉROPOSITIVITÉ - Actuellement, 20 à 30 % des enfants nés de mères atteintes du virus risquent de le contracter. E

Je pense que ce raisonnement va faire hurler un certain nombre d'entre vous, chers lecteurs: «C'est

Par Mary Anna Barbey



de l'inconscience!»: «Cela coûte cher à la société! Peut-être même qu'en votre for intérieur, vous vous dites que Marie l'a «bien cherché», son virus, et qu'elle n'a pas le droit de faire payer cela à un enfant innocent...»

Nous ne connaissons pas l'histoire de Marie. Ce que je sais, cependant, c'est que cette «saloperie» de maladie nous amène à pareilles pensées parce que nous ne supportons pas ce qu'elle nous dit: que le sexe est dangereux et que la drogue nous cerne de partout... Soit, plus globalement, que la vie en cette fin de siècle est une misère.

Marie, elle, veut être du côté de la vie, quoi qu'il en coûte. Naturellement, elle doit bien réfléchir à ce qu'elle et son partenaire vont pouvoir offrir à leur enfant. Qu'ils fassent le compte des forces qui sont, qui seraient les leurs s'il s'agissait un jour de soigner un enfant malade, puis de l'accompagner jusqu'à la mort. Qu'ils dressent l'inventaire des réseaux qui pourront, s'il le faut, les relayer.

Ensuite, ils feront la balance entre l'information réaliste et l'espoir qui les anime. Ils verront ensuite comment exprimer cet espoir-là. L'enfant est une possibilité. Il y en a d'autres.

Mais de l'espoir, il en faut. Comme l'écrivait la grande poétesse Emily Dickinson:

«L'espoir est cette chose à plumes, perchée sur l'âme cette mélodie sans mots, qui jamais ne s'arrête.»

◇ M. A. B.

● Cette rubrique est réalisée en collaboration avec La Ligne (156 75 540), ainsi que l'Association suisse des conseillers en planning familial et l'ISPA.

VIE ANIMALE

L'éponge ne fait pas qu'absorber

Deux biologistes du Centre d'océanologie de Marseille ont découvert dans une grotte, en mer Méditerranée, une éponge «carnivore», qui se nourrit de petits crustacés. Cette «hérésie zoologique», révélée dans la revue britannique «Nature», remet notamment en cause l'idée selon laquelle les éponges se situent au bout de la chaîne alimentaire.

L'éponge «carnivore», appartenant au genre *Asbestopluma*, vit généralement entre 200 et 8800 mètres sous l'eau. Mais les scientifiques du Centre d'océanologie ont bénéficié d'une véritable aubaine en découvrant son existence il y a deux ans dans une grotte, à une vingtaine de mètres de profondeur, non loin du port de La Ciotat (Bouches-du-Rhône).

Migration profitable

D'après Jean Vacelet, qui a mené les recherches en collaboration avec Nicolec Boury. Esnault, la migration de larves de cette éponge qui se trouvait dans un canyon sous-marin à 7km de la grotte, est probablement à l'origine du développement de l'espèce dans la «grotte des Trois Pépés», qui recrée toutes les conditions des grands fonds: température constante (13 degrés), très faible lumière, aucun mouvement d'eau et peu d'organismes littoraux.

En temps ordinaire, les éponges disposent d'un double réseau de canaux - le système aquifère - remplissant le rôle de voies respiratoires et de filtre. Elles se nourrissent de particules et de bactéries, ce qui place ces animaux pluricellulaires en bout de chaîne alimentaire.

Mais, donc, l'éponge découverte dans la grotte est tout à fait différente. Elle compte parmi ses particularités de ne pas posséder de canaux et d'être «carnivore». Toute blanche, cette éponge possède un pédoncule très fin relié à un corps ovale de quelques millimètres de diamètre, dont l'enveloppe extérieure est piquée d'une cinquantaine de très longs filaments aux extrémités desquels se trouvent des petits crochets en silice. Véritables bandes adhésives, ils permettent à l'éponge de capturer les appendices de petits crustacés, particulièrement des crevettes dont la taille peut aller jusqu'à six millimètres.

Les crustacés luttent parfois pendant trois heures pour se détacher. En vain. Après la prise vient la phase d'absorption. En l'espace de 24 heures, l'éponge engloutit sa proie puis la digère, dans un délai maximum de sept heures.

L'heure du baptême

- Jamais nous n'aurions pensé qu'une éponge était carnivore, explique Jean Vacelet. En 1872, le zoologiste norvégien Sars avait émis cette hypothèse sans pouvoir la confirmer.

Aujourd'hui, elle l'est, et les deux biologistes français pensent que les habitudes alimentaires du spécimen qu'ils ont trouvé pourraient être communes aux 70 espèces du genre *Asbestopluma*. La nature carnivore de l'éponge tient de «l'hérésie zoologique» puisqu'elle aboutit à la situer en bout de chaîne alimentaire. Reste encore à découvrir son processus de digestion et de reproduction et... à la baptiser, peut-être du nom d'*hypogaea* (souterrain en latin).

On dénombre actuellement 8000 espèces d'éponges dans le monde, dont une vingtaine sont «commercialisables». / ap

ARCADES Dès aujourd'hui en grande 1^{ère} suisse
Tél. 25 78 78 12 ans

Chaque jour à 15 h, 17 h 45, 20 h 30. Vendredi, samedi, noct. à 23 h.

Ça aurait dû être une simple descente de rafting. Elle sera semée de plomb et de quelques autres bonnes «surprises»...

MERYL STREEP KEVIN BACON DAVID STRATHAIRN

Un aller simple pour l'enfer.

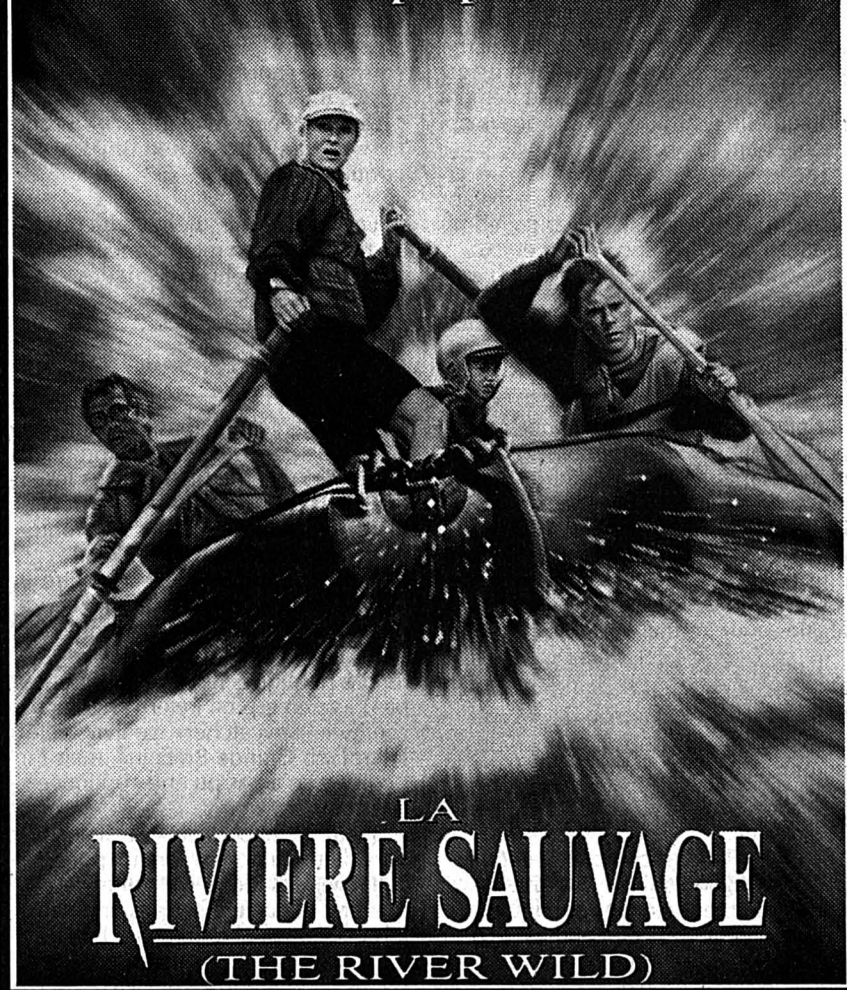

APOLLO 1 Dès aujourd'hui en 1^{ère} suisse
Tél. 25 21 12 16 ans

Chaque jour à 15 h, 17 h 45, 20 h 30. Ve., sa., noct. à 23 h 15

Pour se venger de son père responsable de la mort de sa mère, tous les moyens seront bons...

VANESSA PARADIS

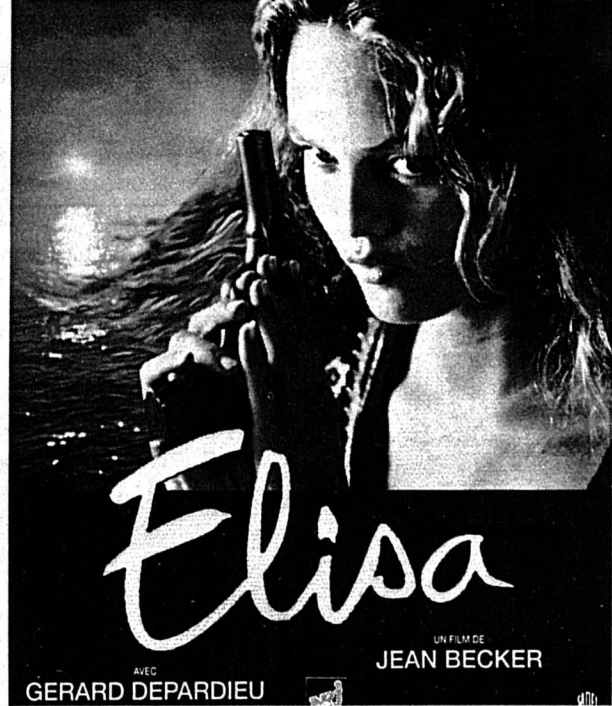

Voyance par téléphone

de 9 h à 23 h, lundi/dimanche
Tél. 156 88 02
aussi sur rendez-vous.
Fr. 2.13/min. 177718-110

SOS DETTES
aide efficace
GESTIFIN SA MEZIERES
021 903 24 45
59963-110

Voyance

Radiesthésie, tarot, santé, famille, travail, sentiments. 7/7 et sur rendez-vous.
156 77 46
156 76 29
Fr. 2.13/min. 194962-110

ÉCOUTE VOYANCE

156 73 65
156 70 46
7/7 10 h/02 h
Fr. 2.13 min. 195533-110

CASSIOPÉE BOUTIQUE ÉSOTÉRIQUE

pierres - livres - cartes - posters
pendules - consultations.
17, rue de la Filature, CAROUGE
Tél. (022) 343 25 46 195424-110

MANIFESTATIONS

Payerne, samedi 4 février, 18 h 15
Eglise paroissiale, puis Abbatiale
CONCERT AUX ORGUES AHREND

avec **ANDRÉ LUY**

Sweelinck, Buxtehude, Bach, Brahms
Entrée libre, collecte. 177955-156

Fétigny GRANDE SALLE

Vendredi 3 février 1995 à 20 h 15

MAGNIFIQUE LOTO

23 séries: Fr. 10.-

Magnifique pavillon de lots
Corbeilles garnies - Plats de viande fraîche - Jambons - Fromage - Choucroutes - bons d'achat

SUPER ROYALE

1 carton gratuit pour les 4 premières séries
Organisation: Société de tir 195800-156

Les bateaux croisent 5 jours à Palexpo, Genève!
du jeudi 2 au lundi 6 février

12^e SALON INTERNATIONAL
nautisme

Amateurs de bateaux, navigateurs de tous bords: venez assouvir votre passion et découvrir les nouveautés. Votre premier rendez-vous nautique à ne pas manquer!

Heures d'ouverture: tous les jours de 10h30 à 18h00
Nocturnes: jeudi 2 et vendredi 3 février jusqu'à 21h00

Info-Salon: tél. 022/760 10 10

Palxpo

L'EXPRESS PUBLICITÉ 038/256501
FEUILLE D'AVIS DE NEUCHÂTEL

L'ÉVANGILE AU QUOTIDIEN

La neige entre voisins

Par Claude Nicod



Ne lisez pas ce texte si vous habitez le bord du lac.

Tôt, vous avez été réveillé par la «lame». Il a donc neigé sérieusement, pensez-vous sous votre duvet nordique. Et vous voilà grincheux de devoir gratter vos vitres d'auto, de prendre la route sans perdre une minute. Une certaine peur vous habite.

Salut voici, dit-il, sous son grand chapeau inhabituel. Et côte-à-côte nous allons pelleter cette neige, à notre rythme, chacun en son petit territoire. On discute de l'hiver qui se fait bien, de la neige déjà lourde, les grands titres du quotidien, juste sorti de la boîte, les potins du quartier, les méthodes de salage de la commune, évidemment fausses, à moins que vous siffiez le conducteur du trax pour lui offrir un petit remontant, écouter sa solitude matinale, ses jonglages pour plaire à tous, au delà des récriminations malveillantes, sa dextérité à éviter tout accrochage avec les voitures mal stationnées, les susceptibilités de ceux qui ont, comme par hasard chaque année, des petits arbustes à protéger dans leur vaste propriété et qui refusent toute neige: «Non, mettez chez les autres».

Au bout de la rue, le retraité a pris le temps, comme chaque automne de démonter barrières et treillis de son jardin pour éviter les dégâts. Là, le trottoir est entravé de lattes de bois. D'instinct je lève le nez pour imaginer la masse de neige qui pourrait rayer mon crâne ou m'ensevelir. J'imagine ces équilibristes, suspendus aux faîtes des maisons, pour les libérer de ces poids énormes de neige. Le

jeune mari sur le toit de sa petite villa siffle au soleil de l'après-midi: «quand on a sa maison, c'est super, mais il faut faire tous les métiers». La grand-maman distribue généreusement son sel de cuisine aux escaliers conduisant au poulailler.

Il a neigé. Comme sur un mot d'ordre donné, chacun est sorti de son chez soi bien chaud pour descendre dans la rue, pelle en mains. Que de monde à la pelle. Peu de jeunes. Sont-ils encore au lit, au travail, ailleurs? ou au dessus de tout cela? «Pourquoi enlever, il va en revenir? Pourquoi faire des passages, finalement pour les autres? L'ancien dira que ce qui est fait n'est plus à faire et que la neige foulée sera d'autant plus difficile à enlever. Attendons la pluie ricane le philosophe. Mon père, précise l'horloger, notait toujours les centimètres, après chaque enneigement. On cite le concierge qui fait très bien son travail, le locataire malhonnête qui jette sa neige chez le voisin. Conflit en vue? La bêtise d'un architecte pour ce garage tout en pente, les pneus-neige non achetés par économie. Imaginez, on n'a pas le droit de parquer devant la maison.

La neige, force tranquille qui nous sort de nos maisons, nous pousse au dialogue, à la solidarité réciproque pour dépanner l'auto de la secrétaire, accompagner la vieille dame sur le verglas; les autos vont moins vite, plus patientes; chacun semble être plus attentif aux autres. Le quotidien est relu autrement. Ce blanc manteau voudrait-il atténuer, cacher les aspérités de la nature, de nos vies, de nos caractères? Vie poudreuse. Oserais-je crier: bienheureuse neige?

© C.N.



NEIGE - La neige nous pousse au dialogue, à la solidarité réciproque, pour dépanner l'auto du voisin, par exemple. archives

NEUCHÂTEL

RÉFORMÉS

- Collégiale: Vendredi 3 février dès 12h, repas communautaire au Temple du bas; di. 10h, culte, sainte cène, Mme Marie-Josette Gern.
- Temple du Bas: Vendredi 3 février dès 12h, repas communautaire; di. 10h15, culte missionnaire, MM. J.-F. Coppel et J.-L. Parel, (garderie). Chaque jour à 10h, recueillement.
- Maladière: di. 9h45, culte, sainte cène, M. P.-H. Malinghen.
- Ermitage: di. 10h, culte, sainte cène, M. R. Tolck.
- Valangines: di. 10h, culte, M. C. Miaz.
- Cadolles: di. 10h, culte, sainte cène, M. R. Willemin.
- Serrières: di. 18h, culte, sainte cène, M. J. Pinto.
- La Coudre: di. 10h, culte, sainte cène, M. P. de Salis.
- Charmettes: di. 10h, culte, sainte cène, M. G. Labarraque, (garderie). Le vendredi à 10h, recueillement à la Chapelle.
- Deutschsprachige Reformierte Kirchengemeinde: Travers um 14 Uhr Gottesdienst, Frau E. Méndez.

CATHOLIQUES

- Église Notre-Dame: messes: sa. 17h (portugais), 18h; di. 10h, 16h (en espagnol, tous les premiers dimanches du mois), 18h.
- Vauseyon, Église Saint-Nicolas: messe: di. 10h30.
- Serrières, Église Saint-Marc: messes: sa. 17h30; di. 9h.
- La Coudre, Chapelle Saint-Norbert: sa. 17h, messe; di. 10h, messe. Chaque 1er et 3e dimanche à 17h, messe selon le rite de Saint Pie V.
- Église de la Providence: di. 9h, messe.
- Hôpital des Cadolles: di. 8h30, messe.
- Missionne italiana: chapelle des Frères (rue de la Maladière 1); di. 10h45, messe.
- Mission polonaise: Église de la Providence le 4e dimanche de chaque mois, messe à 10h.

ÉGLISE CATHOLIQUE CHRÉTIENNE

- Chapelle Saint-Jean-Baptiste: (Emer-de-Vattel) di. pas de messe.

ÉVANGÉLIQUES

- Action biblique: (Evoles 8a); Conférences avec Paul Ranc «Réveils autrefois - Réveil aujourd'hui», vendredi 20h; samedi 20h; dimanche, 9h45, culte P. Ranc (garderie). Mercredi 19h30, prière.
- Église évangélique du TEEN: (Portes-Rouges 36); di. 10h, culte. Mar. 20h, étude biblique et prière.
- Église apostolique évangélique: (Passage Max Meuron) di. 9h30, culte avec message de B. Hug. (garderie, école du dimanche). Jeu. 20h, semaine des groupes de maison.
- Église évangélique de la Fraternité chrétienne: (rue Saint-Nicolas 8); di. 9h30, culte. Mer. 20h, réunion.
- Église évangélique libre: di. 9h30, culte avec les familles (garderie). Mer. 20h, partage de la Parole et prière.
- Église évangélique méthodiste: (rue des Beaux-Arts 11); di. 9h30, culte de mission (Zaire); garderie. Ven. 19h30 des ados.
- Evangelische Stadtmission: Sonntag 10.00 Gottesdienst.
- Chiesa evangelica pentecostale: (Saint-Nicolas 8); domen. ore 17, (italiano); giove. ore 20, preghiera e studio biblico.
- Iglesia Evangelica del Senor: culto: cada domingo a las 10h (espagnol).
- Comunidade Evangelica de lingua portuguesa: (Orangerie 1); reunioes aos sabados às 20h, (inform. tte 305733).
- Église évangélique chapelle de l'Espoir: di. 8h30, prière et louange; 9h30, culte, sainte cène (école du dimanche, garderie d'enfants). Mer. 20h, louange et prière.

AUTRES

- Église adventiste: sa. 9h15, l'église à l'étude; 10h30, culte avec prédication.
- Église néo-apostolique: di. 9h30, 20h, services divins.
- English American Church: (chapelle des Charmettes) 2nd Sunday at 5 p.m. Family service; Last Sunday at 5 p.m. Family Communion Service.
- Première Église du Christ, scientiste: 9h30, culte et école du dimanche. Mer. 20h15, réunion. Salle de lecture ouverte au public (lun-sa. 14h30-17h).
- Témoins de Jéhovah: (r. des Moulins 51); discours public et étude biblique: sa. 14h30 (français), 18h30 (portugais). Di. 18h (allemand).

DISTRICT DE BOUDRY

REFORMÉS

- EST:
 - Auvier: dimanche 9h45, culte, M. S. Rouèche.
 - Bôle: dimanche 10h, culte, sainte cène, M. A. Borel.
 - Colombier: dimanche 9h45, culte, sainte cène, M. R. Péter.
 - Rocheport: dimanche 19h30, culte, M. P. Haesslein.
 - Peseux: dimanche 10h, culte, sainte cène, M. R. Kowalke.
- Corcelles-Cormondrèche: dimanche 10h (temple), culte, sainte cène, Mme D. Collaud.
- OUEST:
 - Bevaix: dimanche 10h, culte avec la participation du chœur d'hommes Le Vignoble.
 - Boudry: dimanche 20h, culte, sainte cène.
 - Cortailod: dimanche 10h, culte, sainte cène.
 - Perreux: dimanche 9h45, culte, sainte cène.
 - Saint-Aubin-La Béroche: dimanche 10h, culte, sainte cène.
 - Vaumarcus: dimanche 11h15 (La Rochelle), culte, sainte cène.

CATHOLIQUES

- Auvier: dimanche 11h15, messe.
- Bevaix: dimanche 10h30, messe.
- Bôle: samedi 18h15, messe.
- Boudry: samedi 18h, dimanche 9h30, messes.
- Colombier: samedi 17h, dimanche 9h45, messes.
- Cortailod: dimanche 11h, messe.
- Peseux: samedi 18h, dimanche 10h, messes.
- Gorgier-La Béroche: samedi 18h, dimanche 9h, messes.

ÉVANGÉLIQUES

- Boudry, Église évangélique libre: dimanche 17h30, culte, école du dimanche (garderie).
- Colombier, Église évangélique libre: dimanche 9h45, culte avec Eric McNeely, (garderie et école du dimanche); mercredi 12h, heure de la joie; 2me et 4me jeudi 20h, études bibliques; vendredi 19h45, groupe de jeunes.
- Peseux, Église évangélique: dimanche 9h30, culte, école du dimanche.

AUTRES

- Boudry, Église néo-apostolique: dimanche 9h30 et 20h, services divins.
- Cortailod, Témoins de Jéhovah: Discours public et étude biblique, samedi

17h (français), 19h (espagnol), dimanche 9h30 (italien).

●Peseux, Église de Jésus-Christ des Saints des derniers jours: dimanche 9h, réunion de prière, de société de secours jeunes filles et primaire; 10h, école du dimanche; 10h50, réunion de sainte cène; vendredi 19h, chœur, séminaire et institut; 20h, activités.

ENTRE-DEUX-LACS

RÉFORMÉS

- Cressier-Cornaux-Enges-Thielle-Wavre: 10h, culte avec sainte cène à Cressier.
- Hauterive: voir sous St-Blaise
- Le Landeron: 19h, culte.
- Marin-Epagnier: dim. 10h, culte avec sainte cène.
- Préargier: dim. 8h30, culte à la grande chapelle. Chaque vendredi, prière de midi à 11h40 à la petite chapelle.
- Saint-Blaise: di. 10h, Culte avec sainte cène.
- Lignières - Nods: culte avec sainte cène à Nods.

CATHOLIQUES

- Cressier-Enges-Cornaux: sa. 17h30, messe à Cornaux avec chorale. di. 10h30, Messe avec équipe liturgique.
- Hauterive: dim. pas de messe à la chapelle. Voir sous Saint-Blaise.
- Le Landeron: di. 9h15, Messe avec chorale.
- Marin-Epagnier - Thielle-Wavre: 9h, Messe à Marin.
- Préargier: mer. à 9h, messe à la petite chapelle.
- Saint-Blaise: di. 10h00 messe.

ÉVANGÉLIQUES

- Le Landeron, Communauté évangélique (rte de La Neuveville 5): dim. à 10h, culte, sainte cène, garderie, école du dimanche, catéchisme; mer. à 20h, cours bibliques.
- Marin-Epagnier, Espace Perrier (salle La Ramée): di. à 9h30, culte; mar. à 20h, réunion de prière.

AUTRE

- Le Landeron, Église néo-apostolique: dim. à 9h30, service divin.

VAL-DE-RUZ

RÉFORMÉS

- Cernier: dim. 10h, culte.
- Dombresson: dim. 10h, culte à la salle de paroisse.
- Savagnier: dim. 10h, culte de bénédiction avec imposition des mains; ouvert à tous, sainte cène, garderie à la salle de paroisse.
- Coffrane: dim. 10h, culte et sainte cène.

CATHOLIQUES

- Cernier: sam. 18h15, messe.
- Les Geneveys-sur-Coffrane: dim. 9h30, messe.
- Fenin: dim. 11h15, messe.

ÉVANGÉLIQUES

- Cernier: Église néo-apostolique, dim. 9h30 et 20h, services divins.
- Cernier: Église du plein évangile, dim. 9h45, culte et sainte cène (école du dimanche, garderie); jeu. 20h, louange et étude biblique.
- Les Geneveys-sur-Coffrane, assemblée missionnaire: dim. 10h, culte et école du dimanche (centre scolaire); jeu. 20h, étude biblique (chemin du Louverain 6).

VAL-DE-TRAVERS

RÉFORMÉS

- Les Bayards: dim. 10h, culte et communion.
- Buttes: dim. 9h, culte.
- La Côte-aux-Fées: dim. 10h, culte.
- Couvét: dim. 10h, culte et communion.
- Fleurier: dim. 19h45, culte pour les jeunes.
- Môtiers: culte à Saint-Sulpice.
- Noiraigue: culte à Couvet.
- Travers: culte à Couvet.
- Les Verrières: culte aux Bayards.
- Saint-Sulpice: dim. 10h, culte et communion.

CATHOLIQUES

- Fleurier: dim. 10h et 19h45, messe. Le 4me samedi du mois, à 17h, messe en italien.
- Couvét: sam. 17h45, messe; dim. 10h15, messe. Le 2me samedi du mois, à 16h30, messe en italien.
- Travers: dim. 9h15, messe.
- Les Verrières: dim. 8h45, messe.
- Noiraigue: sam. 19h, messe.

AUTRES

- La Côte-aux-Fées, Église évangélique libre: culte et Sainte-Cène.
- Couvét, Église évangélique libre: culte.
- Fleurier, Église évangélique du Réveil: culte.
- Fleurier, Église néo-apostolique: dim. 9h30, service divin.

LA CHAUX-DE-FONDS

RÉFORMÉS

- Grand-Temple: Dimanche, 9h45, culte, MM. Habegger et Mora, baptêmes, animation pour les enfants pendant le culte. Vendredi 15h30, culte de l'enfance.
- Farel: Dimanche 9h45, culte, M. Petit-pierre, garderie d'enfants. Mercredi 18h45, culte de jeunesse. Jeudi 9h, prière au presbytère. Jeudi 19h30, office du soir à la chapelle du presbytère. Vendredi 15h30, culte de l'enfance.
- Les Forges: dimanche 10h, culte Mme Cochand, garderie d'enfants. Vendredi 15h40, , culte de l'enfance, les enfants ont rendez-vous devant l'église des Forges et seront véhiculés à l'Abeille. 18h, culte de jeunesse une fois par mois à l'Abeille.
- Abeille: Dimanche, 10h, culte M. Perret, garderie d'enfants. Apéritif 11h. Vendredi 15h50, culte de l'enfance. 18h, culte de jeunesse (une fois par mois, renseignements auprès du diacre).
- Saint-Jean: Dimanche, 9h45, culte, M. Vanderlinden. Vendredi, 16h15, culte de l'enfance et de jeunesse.
- Les Eplatures: samedi 20h, culte, M. Perret, sainte cène. Lundi, 20h, groupes de prières les 1er et 3mes lundis du mois. Vendredi 16h, culte de l'enfance à quinzaine à la cure. 18h, culte de jeunesse une fois par mois à l'Abeille.
- Les Bulles: Dimanche 20h15, culte Mme Guillod, M. Habegger et les catéchumènes, collation.
- La Sagne: dimanche, pas de culte.
- Deutschsprachige reformierte Kirchengemeinde (Temple-Allemand 70): Sonntag, kein Gottesdienst.

CATHOLIQUES

- Sacré-Coeur: Samedi 14h, messe en portugais, 18h, messe. Dimanche, 9h, messe en italien, 10h15, messe.
- Notre-Dame de la Paix: Samedi, 17h30, messe des familles. Dimanche, 10h30, messe (chorale), 18h, messe.
- Mission catholique italienne: samedi, 17h30, messe en italien à l'Angolino (Paix 124).

AUTRE

- Église néo-apostolique: Dimanche, 9h30, service divin.

LE LOCLE

RÉFORMÉS

- Temple: Dimanche, 9h45, culte, F. Moser, garderie d'enfants à la cure.
- Chapelle du Corbusier: Dimanche, 8h30, culte, E. Julsaint.
- Service de jeunesse aux Monts: dimanche, 10h, école du dimanche. Le vendredi à la Maison de paroisse, 16h, culte de l'enfance de 5 à 10 ans.
- Deutschsprachige reformierte Kirchengemeinde: Sonntag, kein Gottesdienst.
- Les Brenets: Dimanche, 10h, culte, sainte cène, E. Julsaint.
- La Chaux-du-Milieu: Dimanche, 9h, culte, Fr.-P. Tüller, 10h15, école du dimanche.
- Les Ponts-de-Martel et Brot-Plamboz: Dimanche, 9h45, culte avec sainte cène, W. Roth, garderie d'enfants à la cure. Ecole du dimanche à la maison de paroisse et au Collège des Petits Ponts. Mardi 20h, prière à la salle de paroisse. Du 9 au 12, tous les soirs à 20h, commémoration du 157me anniversaire du Réveil des Ponts, à la salle de paroisse.
- La Brévine: Dimanche, 10h15, culte, Fr.-P. Tüller. 9h30, école du dimanche.

CATHOLIQUES

- Le Locle: samedi, 17h30, messe. Dimanche messe à 9h30. 10h45, messe en italien.
- Le Cerneux-Péquignot: Dimanche, 11h, messe.
- Les Brenets: Samedi, 19h messe.

AUTRE

- Église néo-apostolique: Dimanche 9h30 service divin.

LA NEUVEVILLE

RÉFORMÉS

- La Neuveville: di. 10h, culte à la Blanche Eglise.
- Disses-Prêles-Lamboing: di. 10h culte animé par les laïcs. 12h, repas communautaire. 17h, théâtre à l'église «En attendant mère Térésa».
- Nods-Lignières: di. 10h15, culte à Nods

CATHOLIQUE

- La Neuveville: sa. 18h messe; di. 10h messe l'église catholique.

AUTRES

- Église évangélique de l'abri: di. 9h30 Culte avec Bernard Frei, Garderie et écoles du dimanche.
- Église adventiste du 7e jour: sa. 9h15 étude de la parole, 10h30 culte.
- Armée du Salut: di. 9h30, culte à la salle de l'Armée du salut.

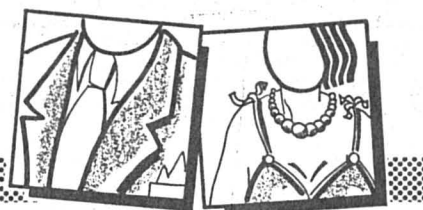

Paraît chaque jour, du lundi au samedi • Délai: l'avant-veille de la parution à 12 h

LA LIBRAIRIE

Reymond

à Neuchâtel
cherche un(e)

CONSEILLER(ÈRE) EN INFORMATIQUE

pour s'occuper de la vente de

LIVRES INFORMATIQUES
CD-ROM - CD-I - CD-VIDÉO

Il s'agit d'un poste à plein temps.

Faire offres écrites avec curriculum vitae à :

Librairie-Papeterie Reymond
5, rue Saint-Honoré - 2001 Neuchâtel 195787-236

Metalor

Nous cherchons pour notre département Recherche & Développement

● JEUNE INGÉNIEUR

en sciences des matériaux, physique ou de formation équivalente, avec de très bonnes connaissances en métallurgie, en physique et en chimie. Il (elle) sera appelé(e) à collaborer à la recherche et au développement de nouveaux produits et à de nouveaux procédés destinés à nos différents secteurs d'activité en particulier : le domaine médical et l'électrotechnique.

De bonnes connaissances d'allemand et d'anglais sont demandées.

● LABORANTIN(E) EN MÉTALLURGIE

(à mi-temps le matin)

ou de formation équivalente avec de bonnes connaissances et de l'expérience dans le domaine de la métallographie.

Les personnes intéressées sont priées d'adresser leurs offres accompagnées des documents usuels à notre service du personnel.

METEAUX PRECIEUX SA METALOR
Av. du Vignoble 2009 NEUCHÂTEL Tél. (038) 206 111

Société renommée de conseil et placement de personnel cherche pour son agence de La Chaux-de-Fonds, un

CONSEILLER EN PERSONNEL

Vous :

- avez 25 à 35 ans, un sens naturel des contacts vous permettant d'aborder les gens sans complexes ;
- avez l'esprit vif et savez écouter et convaincre ;
- aimez faire bouger les choses, entreprendre pour réussir ;
- avez envie de vous battre et de collaborer au sein d'une équipe dynamique et performante ;
- êtes de formation technique (mécanique ou électronique), niveau CFC/ET ou ETS, et êtes au bénéfice d'une première expérience de la vente ;
- êtes suisse ou permis C.

Nous offrons :

- un travail varié et motivant au sein d'une société jeune et dynamique, ainsi que les avantages d'une entreprise moderne.

Veillez adresser votre offre de service complète avec photographie et copies de certificats sous chiffres K 132-766370, à Publicitas, case postale 2054, 2302 La Chaux-de-Fonds. 195793-235

BIS SERVICE

TRAVAIL FIXE ET TEMPORAIRE

est mandaté par deux de ses clients afin de sélectionner leur futur/e collaborateur/trice en tant qu'

INGÉNIEUR SOFTWARE

Ces 2 postes nécessitent d'être titulaire d'un diplôme d'ingénieur ETS en informatique ou de formation jugée équivalente. De plus, respectivement pour le poste :

- Bonne base électronique hardware, la maîtrise des langues FR/ALL/ANGL, du langage de programmation C et disponible à effectuer des voyages à l'étranger.
- Pratique au minimum de 3 ans en assembleur (de préférence microcontrôleur 4 bits) et d'une expérience en Visual Basic sous Windows. Des connaissances en Pascal, C, de l'env. PC, ainsi que la pratique de l'anglais seraient des avantages.

Les candidats correspondants à ce profil sont priés/es d'envoyer leur dossier de candidature ou de prendre contact avec Donato Dufaux. 60025-235

13, RUE DU CHÂTEAU, 2000 NEUCHÂTEL, 038/25 28 00

APPRENTISSAGES

CLARVILLE SA

Nous sommes un important grossiste dans le domaine de la télécommunication et de l'autoradio.

Nous sommes à la recherche d'un ou deux

APPRENTI(E)S DE COMMERCE

Si vous êtes intéressé par cette formation et que vous avez envie de faire partie d'une équipe jeune et dynamique, faites vos offres rapidement, avec curriculum vitae et photocopies du carnet scolaire à Massimo Romano, Chef du personnel, CLARVILLE S.A. Gouttes-d'Or 19, 2008 Neuchâtel.

Entrée en fonctions : mi-août 1995. 59958-240

AVIS MORTUAIRES

La Société philanthropique Suisse UNION, Cercle de Pesieux-Corcelles-Cormondrèche a la grande peine de faire part du décès de leur Ami

Charles GAILLE

201084-78

L'Etat-major et la compagnie des sapeurs-pompiers de Fleurier ont la tristesse de faire part du décès de

Madame

Annick AUSSENARD

maman de notre ami et collègue Jérôme Aussenard.

201080-78

REMERCIEMENTS

Très touchée par tous les témoignages de sympathie, la famille de

Madame

Alice BERTHOUD

née FAVRE

exprime sa profonde reconnaissance à tous ceux qui ont pris part à son deuil. Elle remercie particulièrement le personnel du Home Val-Fleuri pour son dévouement et sa gentillesse.

Neuchâtel, Colombier, février 1995.

201083-79

Très touchée par les nombreuses marques de sympathie, la famille de

Monsieur

Pierre MATTHEY-DORET

remercie très sincèrement toutes les personnes qui ont pris part à son grand deuil, soit par leur présence, leurs messages, leurs envois de fleurs ou leurs dons.

Elle les prie de trouver ici l'expression de sa plus vive reconnaissance.

Morges, février 1995.

177933-79

Réconfortée par votre témoignage de sympathie et de chaleureuse amitié, la famille de

Monsieur

Jean CARBONNIER

vous remercie de vous être associés à son chagrin par votre message, votre présence, vos fleurs ou votre don et vous exprime sa sincère reconnaissance.

Neuchâtel, février 1995.

195865-79

La famille de

Monsieur

Erwin RÖTHLISBERGER

profondément touchée des nombreux témoignages de sympathie et d'affection reçus lors de sa douloureuse épreuve, remercie très sincèrement les personnes qui l'ont entourée de leur présence et leurs messages de condoléances.

Elle les prie de trouver ici l'expression de sa profonde reconnaissance.

Neuchâtel, février 1995.

132351-79

We are the European subsidiary of a worldwide, highly successful medium-sized US company, in the field of production automation equipment and turn-key systems for the electromotor industry.

The position of

MANAGER/EUROPE

in our company location in Biel/Bienne, Switzerland is open. Suitable candidates

- have a technical degree in either the mechanical or electronics field,
- have several years experience in building up the European sales volume in a applicable field,
- are capable of resolving locally, light maintenance problems, if needed,
- are trilingual English, German, French. Spoken Italian would be a further asset,
- have a highly customer-oriented management style and are capable of running and also building up administratively our European company,
- are between 28 and 40 years old.

Please submit your full resumé in English to our following address:

Advanced Machine and Tool AMT AG
Bahnhofstrasse 16
CH-2502 Biel-Bienne
Tél. (032) 23 20 16
Fax (032) 23 28 30

195772-236

Moeller, médecin-dentiste,
Bôle - cherche

aide-dentaire diplômée

pour travail à temps partiel.

Envoyez offre avec curriculum vitae à D' Moeller, Sous-le-Pré 6, 2014 Bôle. Tél. (038) 42 12 54 ou (024) 71 15 25.

177978-236

Avant 7 heures

être informé grâce
au portage à domicile.

Une possibilité offerte par

L'EXPRESS



CHÂTEAU DE VAUMARCUS S.A.

Cherchons tout de suite, pour le secrétariat de notre Centre administratif international :

une/un secrétaire-téléphoniste, réceptionniste

- Expérience requise, âge 30-40 ans.
- De langue maternelle allemande, (correspondance générale).
- Bonnes connaissances du français + anglais.
- Traitement de texte Word.
- Polyvalence, disponibilité et adaptation indispensables.
- Téléphones, accueil des clients, contacts humains.
- Travail varié au sein d'une petite équipe dynamique dans un cadre exceptionnel.

Veillez adresser votre offre à : Château de Vaumarcus S.A., 2028 Vaumarcus, à l'attention de M. C. Thalmann. 60024-236

MERCANTILE FINANCIAL GROUP LTD.
La bourse a un futur - votre chance en 1995

Vous êtes prêt à produire plus que la moyenne en pleine concentration sur la vente dans la bourse par téléphone et vous avez décidé d'améliorer votre revenu comme

conseiller (top-vendeur)

alors appelez-nous pour d'autres informations.

Nous vous offrons un poste en mouvement accompagné d'une formation permanente. Par la suite, vous ferez la connaissance d'un produit de la branche financière, très connu et intéressant (US Option), qui aura lieu au bureau à Vaduz (Liechtenstein). Connaissances de la langue allemande souhaitées.

Si vous êtes âgé de 23 à 33 ans et très motivé, n'hésitez pas à nous appeler, nous vous aiderons à changer votre futur.

M.F.G. Vaduz, M. Gerardo G. Cosentino.
Tél. 075 233 22 44. 175-707972/ROC

ENTREPRISE DE TÉLÉCOMMUNICATIONS
cherche pour son atelier de MARIN

UN COLLABORATEUR TECHNIQUE

pour lui confier les tâches suivantes, tant à l'atelier qu'au domicile des clients.

- Travaux de préparation, de réparation et de maintenance d'équipements de radiocommunication,
- travaux de montages sur véhicules et poses d'antennes sur les bâtiments.

Nous souhaitons :

- bonne présentation,
- contact aisé avec la clientèle,
- capacité de travailler de manière indépendante,
- connaissance des émetteurs-récepteurs,
- bases d'informatique (MS-DOS, Windows, Microprocesseurs).

La préférence sera donnée à un candidat parlant français et allemand avec connaissance de l'anglais.

Nous offrons :

- ambiance de travail d'une petite équipe,
- voiture de service,
- horaire à convenir, éventuellement temps partiel.

Veillez adresser vos offres de service, avec prétentions de salaire, à :

LIER ELECTRONICS S.A.,
M. Michel Bernasconi
Fleur-de-Lys 8, 2074 Marin. 195821-236

AVIS MORTUAIRES

NEUCHÂTEL



Monsieur Marius Humbert, à Neuchâtel;
Madame et Monsieur Eliane et Denis Frutig-Humbert, à Neuchâtel;
Monsieur Julien Frutig, à Neuchâtel;
Monsieur et Madame Bernard Escher-Baechler, à Fribourg;
Monsieur Michel Escher, à Fribourg, ses enfants et petits-enfants;
Les descendants de feu Armand et Marie-Louise Fontaine-Humbert;
Madame Marie-Thérèse Raemy-Risse, à Cournillens, ses enfants et sa petite-fille,
ainsi que les familles parentes, alliées et amies,
ont le chagrin de faire part du décès de

Madame

Marie-Thérèse HUMBERT

née ESCHER

leur chère et regrettée épouse, maman, belle-maman, grand-maman, sœur, belle-sœur, tante, cousine, marraine, parente et amie, enlevée à leur tendre affection, dans sa 69^{me} année.

2000 Neuchâtel, le 2 février 1995.
(Rue Marie-de-Nemours 10.)

La messe sera célébrée en l'église catholique Notre-Dame, à Neuchâtel, samedi 4 février, à 10 heures, suivie de l'incinération sans suite.

Le corps repose à l'Hôpital des Cadolles, à Neuchâtel.

Pour honorer sa mémoire, vous pouvez penser à la Paroisse catholique Notre-Dame, à Neuchâtel, fonds de restauration, CCP 20-5340-4

R. I. P.

Cet avis tient lieu de lettre de faire part

178098-78



Les Autorités scolaires et le personnel des Ecoles primaires de Neuchâtel ont le profond chagrin de faire part du décès de

Gil CRESSIER

petit-fils de Monsieur Michel Wehrli, leur collaborateur et ami.

60053-78

LA DIRECTION ET LE PERSONNEL DE DYNAFER ont le chagrin de faire part du décès de

GIL

fils de notre collègue, Monsieur Yves Cressier.

195878-78

Les joueurs, le comité et les membres du Hockey-Club Les Brenets ont la grande douleur de faire part du décès de

GIL

fils de Yves, fidèle joueur et ami du club.

132407-78

Les Cayennes de Neuchâtel, Lausanne, Genève de l'Union Compagnonnique des Devoirs Unis et l'Amicale Suisse des Compagnonnages ont la tristesse d'annoncer le décès du

Pays

Roger STÖCKLI

dit «Neuchâtelois la Fine Patte»

Compagnon peintre décorateur de la Cayenne de Neuchâtel.

Pour les obsèques, prière de se référer à l'avis de la famille.

178071-78



IN MEMORIAM

Denise von ALLMEN-QUINCHE

1989 - 3 février - 1995

Le cœur d'une Maman est un trésor que Dieu ne donne qu'une fois.

Maman, trop tôt tu nous as quittés, Toi qui nous as tant aimés, Veille sur nous.

Tes enfants, Arlette, Jean-Pierre, Eric, Denis et tes petits-enfants

132147-78

IN MEMORIAM

A notre cher

Gérald KAUFMANN

1981 - 3 février - 1995

Le temps passe mais ton souvenir et ton sourire restent gravés dans nos cœurs.

Ton épouse, tes enfants, ta famille

177895-78

AVIS MORTUAIRES

AUVERNIER

Ne pleurez pas au bord de ma tombe. Approchez-vous doucement, pensez combien j'ai souffert et accordez-moi le repos éternel.

Monsieur Jâmes Jeanneret et ses filles Céline et Félícia;
Madame et Monsieur Mary-Claude et Alain Loetscher-Jeanneret et leur fille Solange;
Monsieur Pierre-André Jeanneret et son amie Madame Christine Nater;
Madame et Monsieur Natacha Palmeiri-Loetscher,
ont le chagrin de faire part du décès de

Madame

Suzanne JEANNERET

leur très chère et aimée maman, belle-maman, grand-maman et amie, enlevée à leur affection, après une longue maladie supportée avec grand courage, dans sa 79^{me} année.

2012 Auvernier, le 1er février 1995.
(Fontenettes 13)

«Tu n'es plus là, mais partout où nous sommes, tu es avec nous, tu étais tant de choses, tant de bonheur, tant d'amour petite maman chérie». Pour tous ceux qui t'ont aimée et que tu as aimés tu resteras à jamais gravée dans leurs cœurs comme un soleil se couchant qui ne s'éteint pas.

Le culte aura lieu au temple d'Auvernier, vendredi 3 février, à 14 heures, suivi de l'incinération.

Le corps repose au pavillon du cimetière de Beauregard, Neuchâtel.

Cet avis tient lieu de lettre de faire part.

195834-78

La Direction et le Personnel des Fabriques de Tabac Réunies S.A. ont le profond regret de faire part du décès de

Madame

Suzanne JEANNERET

membre du groupe des retraités de Neuchâtel.

Le culte aura lieu au temple d'Auvernier, vendredi 3 février, à 14 heures.

178015-78

La Direction et le Personnel de S.A.I.O.D., Société Anonyme pour l'Incinération des Ordures et Déchets, ont le chagrin de faire part du décès de

Madame

Suzanne JEANNERET

mère de Monsieur Pierre-André Jeanneret, collègue de travail.

Pour les obsèques, prière de se référer à l'avis de famille.

178017-78

PESEUX

C'est dans le calme et la confiance que tu nous as quittés vers la paix éternelle.

Tu resteras toujours dans nos cœurs.

Madame Gisèle Gaille-Chautems, à Peseux;
Madame Dr Jo Montandon-Gaille, à Prilly, ses enfants Gaspard et Chloé;
Madame et Monsieur Claire-Lise et Robert Jeanneret-Gaille, à Corseaux, leurs filles Sylvie et Barbara;
Monsieur et Madame François et Nadine Gaille-Durand, à Yverdon, leurs enfants Sarah, Elodie et Julien;
Madame et Monsieur Dominique et Jean-Marie Muller-Gaille, à Cortaillod, leurs filles Sophie, Caroline et Laure,
ainsi que les familles parentes, alliées et amies,

ont le profond chagrin de faire part du décès de

Monsieur

Charles GAILLE

leur très cher époux, père, beau-père, grand-père, frère, beau-frère, oncle, cousin, parrain, parent et ami, enlevé à leur tendre affection, à l'âge de 74 ans, après une courte maladie supportée avec courage.

2034 Peseux, le 2 février 1995.
(Rue du Lac 2.)

Ce qui fait la valeur d'un homme, c'est sa bonté.

La cérémonie d'adieu sera célébrée en la chapelle du crématoire, à Neuchâtel, lundi 6 février, à 14 heures, suivie de l'incinération sans suite.

Domicile mortuaire: pavillon du cimetière de Beauregard, à Neuchâtel.

Pour honorer sa mémoire, nous vous invitons à penser à Terre des Hommes, secrétariat central, à Lausanne, CCP 10-11504-8

Cet avis tient lieu de lettre de faire part

178091-78

Le chœur mixte de La Côte-Peseux a la tristesse de faire part du décès de

Monsieur

Charles GAILLE

époux de Madame Gisèle Gaille et beau-frère de Madame Francine Chautems, toutes deux membres fondatrices de la société.

Pour les obsèques, prière de se référer à l'avis de la famille.

201081-78

BROT-DESSUS

■ CAUSES DE L'INCENDIE - Le juge d'Instruction des Montagnes à La Chaux-de-Fonds communique qu'à la suite de l'incendie de la ferme de Michel Robert à Brot-Dessus, survenu le 1er février 1995, les experts mandatés ont pu déterminer avec certitude que les causes du sinistre sont dues à une défectuosité électrique d'un congélateur placé dans le cellier attenant à la cuisine de la ferme. /comm

ACCIDENTS

COFFRANE

■ À L'HÔPITAL - Mercredi, vers 22 h, une voiture conduite par S.V., de Montmollin, circulait sur la route cantonale reliant Boudevilliers à Coffrane. Environ 300 mètres avant l'entrée du village de Coffrane, à la sortie d'une courbe à droite, l'automobiliste a perdu la maîtrise de son véhicule qui dévia sur la gauche et heurta un arbre sis en bordure de la route. Suite à ce choc, le véhicule a pris feu. Blessé, S.V. a été sorti de son automobile par des automobilistes de passage et transporté au moyen d'une ambulance à l'hôpital de Landeyeux. Le centre de secours de Fontainemelon s'est rendu sur les lieux pour circonscrire le sinistre. /comm

LA CHAUX-DE-FONDS

■ COLLISION - Hier matin, peu après 6 h, une voiture conduite par un habitant de La Chaux-de-Fonds circulait rue de la Balance, à La Chaux-de-Fonds, en direction nord. A l'intersection avec la rue de la Cure, une collision se produisit avec une voiture conduite par un autre habitant de La Chaux-de-Fonds, qui circulait sur la rue de la Cure. Dégâts. /comm

■ CHOC - Hier soir, vers 18 h 45, une voiture conduite par un habitant de La Chaux-de-Fonds circulait rue de la Fusion, à La Chaux-de-Fonds, en direction de l'ouest. A l'intersection avec la rue du Nord, une collision se produisit avec la voiture d'une habitante de La Chaux-de-Fonds, qui circulait sur cette dernière rue. /comm



Naissances

Aline et Cédric VON GUNTEN-CHARMILLOT ont la joie d'annoncer la naissance de leur fils

Joel

le 1er février 1995

Maternité de Couvet

Patinage 1a 2114 Fleurier

132412-77

Larissa a le grand bonheur d'annoncer la naissance de sa petite sœur

Mélanie

le 1er février 1995

Philippe et Patricia KUSTER

Maternité de la Béroche

Charrières 1c 2024 Saint-Aubin

201079-77

Thomas, Marie-Claude et Denis BERTHOUD-BAUDRY et les familles «Blum» à Boudry ont la joie d'annoncer la naissance de

Marion

le 1er février 1995

Clinique de Savoie Annemasse

6, Clos Saint-Jean 01630 Saint-Jean-de-Gonville

178067-77

Antonio et Lorella SCOZZI ont la joie d'annoncer la naissance de

Melinda

le 30 janvier 1995 à 9 h 31

Elle pèse 3 kg 440 et mesure 49,5 cm

Maternité de Pourtalès

Gare 33 2017 Boudry

178012-77

CINÉMAS

NEUCHÂTEL

APOLLO 1, 2, 3 (252 112)

ELISA 15h - 17h45 - 20h30 - (ve/sa. aussi noct. 23h15). 16 ans. Première suisse. Film de Jean Becker, avec Gérard Depardieu, Vanessa Paradis et Werner Schreyer. Une adolescente cherche son père qu'elle n'a pas connu, pour se venger de la tragédie dont il est responsable et qui a coûté la vie de sa mère. Dix ans après «l'été meurtrier», Jean Becker revient avec une comédie dramatique optimiste.

LE ROI LION 15h. Pour tous. 11e semaine. Dessin animé produit par Walt Disney.

HARCELEMENT 20h15 (ve/sa. aussi noct. 23h15). 16 ans. 4e semaine. Film de Barry Levinson, avec Demi Moore et Michael Douglas.

FARINELLI 17h45. 12 ans. 7e semaine. Film de Gérard Corbiau, avec Stefano Dionisi et Enrico Lo Verso.

LA SURPRISE 15h - 20h45. Pour tous. 3e semaine. Film de Richard Benjamin, avec Melanie Griffith et Ed Harris. Un gosse casse sa tirelire pour offrir à son père ce qu'aucun père au monde n'a jamais reçu.

CYCLE CINÉMAS DU RÉEL/LATCHO DROM (18h v.o. st. fr/all.). Film de Tony Gatlif.

FRANKENSTEIN Ve/sa. noct. 23h15. 16 ans. 5e semaine. Film de Kenneth Branagh, avec Robert De Niro et Kenneth Branagh.

ARCADES (257 878)

LA RIVIÈRE SAUVAGE 15h - 17h45 - 20h15 - (ve/sa. aussi noct. 23h). 12 ans. Première suisse. Film de Curtis Hanson, avec Meryl Streep, Kevin Bacon et David Strathairn. Gail a vécu toute sa jeunesse dans une région de montagnes et de rivières sauvages. Passionnée de «rafting», elle a descendu à dix-huit ans un des cours d'eau les plus dangereux du Montana où nul ne se risque plus. La rivière est aujourd'hui encore sa source de vie et d'énergie. Les périples qu'elle y accomplit chaque année avec son jeune fils ont toujours été une expérience privilégiée. Mais cette année la descente ne sera pas de tout repos: son mari se joint à eux ainsi que trois inconnus... Une folle aventure à travers les rapides les plus dangereux d'Amérique.

BIO (258 888)

AUX BONS SOINS DU DOCTEUR KELLOGG 18h (v.o. st. fr/all.). 12 ans. 3e semaine. Film de Alan Parker, avec Anthony Hopkins, Bridget Fonda, Matthew Broderick et John Cusack. Une comédie sur le cœur, le sexe et les autres organes...

CORRINA CORRINA 15h - 20h30. Pour tous. 4e semaine. Film de Jessie Nelson, avec Whoopi Goldberg et Ray Liotta. Un jeune veuf élève seul sa fille âgée de 8 ans. Celle-ci s'est tranchée dans un mutisme total à la mort de sa mère. L'arrivée d'une nounou pas comme les autres, noire de surcroît, bouleverse leur vie.

PALACE (255 666)

JUNIOR 15h - 18h - 20h30 - (ve/sa. aussi noct. 23h). 12 ans. 2e semaine. Film de Ivan Reitman, avec Arnold Schwarzenegger, Danny De Vito, Emma Thompson. Ivan Reitman forme à nouveau, avec Arnold Schwarzenegger et Danny De Vito, le duo gagnant de «Jumeaux» et leur adjoint, une complice de charme, Emma Thompson, pour signer la comédie de ce début d'année 1995.

REX (255 555)

UN INDIEN DANS LA VILLE 15h - 18h - 20h30 - (ve/sa. aussi noct. 23h). Pour tous. 7e semaine. Film de Hervé Palud, avec Thierry Lhermitte, Miou-Miou, Patrick Timsit, Arielle Dombasle et Ludwig Briand. Mimi Siku, un petit homme des bois de 12 ans débarque à Paris. Dans la jungle des magouilles et du tric, le petit a plus d'une corde à son arc...

STUDIO (253 000)

COUPS DE FEU SUR BROADWAY 15h - (17h45 v.o. st. fr/all.) - 20h15. 12 ans. 2e semaine. Film de Woody Allen, avec John Cusack, Chazz Palminteri, Dianne Wiest et Jennifer Tilly. Le New-York doré des années folles. Un jeune dramaturge idéaliste veut monter sa première pièce de théâtre à Broadway. Il va se trouver confronté à une longue suite de déceptions aux conséquences parfois tragiques et souvent inattendues. Une satire du monde du spectacle.

● Les commentaires relatifs aux salles de Neuchâtel sont communiqués par la direction de celles-ci.

LA CHAUX-DE-FONDS

ABC: 20h30, LA SÉPARATION, 14 ans. CORSO: 18h45, 21h, LA RIVIÈRE SAUVAGE, 12 ans.

EDEN: 18h30, 21h, FARINELLI, 12 ans.

PLAZA: 16h, 21h, JUNIOR, 12 ans. 18h15, HARCELEMENT, 16 ans.

SCALA: 16h15, 18h30, 21h, ELISA, 16 ans.

COUVET

COLISÉE: 20h15, SOLEIL TROMPEUR, 12 ans.

LA NEUVEVILLE

CINÉMA DU MUSÉE: fermé pour cause de rénovation.

BIENNE

APOLLO: 15h, 20h15, (ve/sa. aussi noct. 22h45), (v.o. st. fr/all.), LA RIVIÈRE SAUVAGE - THE RIVER WILD.

LIDO 1, 2: 15h, 20h15, (ve/sa. aussi noct. 23h), (v.o. st. fr/all.), MINA TANNENBAUM, 17h15, (v.o. st. fr/all.), FORREST GUMP, 15h, 17h30, 20h30, (ve/sa. aussi noct. 22h45), (v.o. st. fr/all.), MURIEL'S WEDDING.

REX 1, 2: 15h, 20h15, (ve/sa. aussi noct. 23h), (v.o. st. fr/all.), HARCELEMENT. Chaque jour le bon film, 17h30, (v.o. st. fr/all.) MORT A VENISE - DEATH IN VENICE. (14h15 parlé all.), (16h15 parlé fr.), LE ROI LION - THE LION KING, 18h, 20h30, (ve/sa. aussi noct. 22h45), (v.o. st. fr/all.), EXOTICA.

PALACE: 15h, 17h15, 20h15, (ve/sa. aussi noct. 23h), (v.o. st. fr/all.), FRANKENSTEIN. STUDIO: 15h, 17h15, 20h15, (ve/sa. aussi noct. 23h), (v.o. st. fr/all.), THREESOME.

DANCINGS

Neuchâtel - Jusqu'à 2h: Le Vieux-Vapeur, Le Red Club (ve/sa 4h); Jusqu'à 4h: (Danse et attractions) L'ABC, Le George V (di. fermé), La Rotonde, Le Big Ben, L'Escalier, Le Frisbee, Le Dauphin (di. fermé), Le Scotch, Le Shakespeare (lu fermé). American Café Liberty's.

Entre-deux-Lacs - Jusqu'à 2h: Le Saloon, Le Landeron (dim. fermé). Jusqu'à 3h30: Cabaret Extasy, Disco Fun-Club, Thielle.

District de Boudry - Boudry's Club Cabaret, Boudry (lu/ve dès 17h30 - sa dès 21h30, di. fermé). Jusqu'à 2h: La Bombardier, Chez-le-Bart. Jusqu'à 3h: Dancing de l'Hippocampe (anc. chez Gégène) ve. sa. 3h - di. 1h (lundi fermé).

Val-de-Ruz - Jusqu'à 2h: Le Cotton's, Les Geneveys-sur-Coffrane (ve/sa 3h, lu fermé).

Val-de-Travers - Jusqu'à 2h: L'Alambic, Fleurier; Le Pont, Couvet.

Montagnes - Jusqu'à 2h: Le César's (ve/sa 4h, lu fermé). Jusqu'à 4h: La Boule d'Or, Le Club 55, Le Domino, Le Rodéo, Le Scotch, La Chaux-de-Fonds; Le Memphis, Le Locle; Le Butterfly, Les Brenets.

AGENDA CANTON

AA: Alcooliques Anonymes, jour et nuit ☎ (038) 42 23 52 ou ☎ (039) 23 24 06.

ANSB: (Association neuchâteloise de services bénévoles). Brévards 1a, Neuchâtel (lu/ven. 8h30 - 11h30), ☎ (038) 24 06 00.

Al-Anon: Aide aux familles d'alcooliques; permanence ☎ (039) 24 15 35.

SOS Alcoolisme: ☎ (038) 25 19 19.

Aide aux victimes d'abus sexuels: SAVAS (lundi 8-11h et 16-20h, mardi 8-11h et 14-18h, jeudi 8-11h), ☎ (039) 2879 88.

ANAAP (Association neuchâteloise d'accueil et d'action psychiatrique): aide aux personnes souffrant de troubles psychiques et à leur entourage. Permanence du mardi au vendredi 14-16h. Rencontre: jeudi dès 17h30. ☎ (038) 21 10 93.

Anneau blanc: soutien aux victimes de crimes et de violence ☎ (038) 53 51 81.

ASLOCA, information et défense des locataires: (mardi 14h30-19h30) ☎ (038) 24 54 24.

Avivo: Permanence: rue du Seyon 2, Neuchâtel (mardi 9-11h) ☎ (038) 257 860.

Centre «Prévention et Santé»: Colombier, rue Haute 21. Permanence du lundi au vendredi 14-18h. ☎ (038) 41 36 08.

Chômeurs: Association pour la défense des chômeurs du littoral neuchâtelois (ADCN), Bureau social: Ecluse 57, Neuchâtel ☎ (038) 25 99 89 (matin). Permanence-accueil: fbg de l'Hôpital 24 (sous-sol), Neuchâtel (mardi/mercredi 8h15-10h30).

Consommateurs information: Neuchâtel, fbg Hôpital 19a (mardi 14-17h), ☎ (038) 24 40 55.

Consultations conjugales: ☎ (038) 25 01 78 ou ☎ (039) 28 28 65; service du Centre social protestant: ☎ (038) 25 11 55; ☎ (039) 28 37 31.

Diabète: permanence: rue Fleury 22, Neuchâtel. ☎ (038) 24 68 01 (après-midi). Secrétariat: Paix 75, La Chaux-de-Fonds ☎ (039) 23 13 55 (lu-ve 14-17h).

Femmes information: permanence du Centre de liaison, fbg de l'Hôpital 19a, Neuchâtel (jeudi 14-16h) ☎ (038) 2440 55.

Invalides: Association Suisse des Invalides (ASI): rue de la Côte 76, Neuchâtel permanence-inform. et orientation (mercredi 13h30-17h30) ☎ (038) 24 1234.

Information diabète: Rue Fleury 22, Neuchâtel, 24 68 01, secrétariat lu-ve 14h - 17h.

Jeunes handicapés: service de dépannage lu/ma ☎ (039) 3141 31 me et ve ☎ (038) 55 14 55 je ☎ (039) 2685 60, (9-11h). La Main tendue: ☎ 143.

Ligue neuchâteloise contre le cancer: permanence lundi au vendredi 8-11h30 ou sur rendez-vous. ☎ (038) 21 23 25.

Maladie menaçant la vie: groupe de soutien, ch. des Rissieux 1 Cressier. ☎ (038) 47 31 84 (18-20h).

Mamans de jour: Neuchâtel ☎ (038) 33 96 44;

La Chaux-de-Fonds ☎ (039) 28 27 48;

Boudry ☎ (038) 42 38 39;

Val-de-Ruz ☎ (038) 53 24 78.

Médecin de service: en cas d'urgence ☎ 111.

Médiation familiale: ☎ (038) 25 55 28.

Mouvement des Aînés: rue de l'Hôpital 19, ouvert de 8h à 11h30, ☎ (038) 214444.

Mouvement de la condition paternelle de Neuchâtel et environs: soutien et conseils dans les cas de séparation et de divorce, CP 843, 2001 Neuchâtel, ☎ (038) 31 12 76.

Parents informations: ☎ (038) 25 56 46 ou ☎ (039) 23 56 16 (lu 18-22h, ma/me 9-11h, jeudi 14-18h).

Planning familial: consultations et informations, fbg du Lac 3, Neuchâtel ☎ (038) 207 435 ou 207 436 (lu, ma et ve 14-18h; me 13-19h ou sur rendez-vous).

Pro Infirmis: Maladière 35, Neuchâtel ☎ (038) 25 3388 (lu au ve 8-12h/14-17h).

Pro Senectute, Fondation pour la vieillesse: service social, activités sportives, vacances; rue de la Côte 48a, Neuchâtel ☎ (038) 24 5656; service animation ☎ (038) 25 46 56, matin; service des repas à domicile ☎ (038) 25 65 65, matin.

Sida: test anonyme, hôpital des Cadolles ☎ (038) 22 91 03 (lu et ve 9-12h; me 9-12h et 14-17h; je 14-17h).

Sida-Info: Peaseux (test anonyme sur rendez-vous) ☎ (038) 31 13 13.

Secrétariat ☎ (038) 31 49 24.

Soins infirmiers: ☎ (038) 30 44 00 (heures de bureau).

Aide familiale: ☎ (038) 30 47 00, 30 47 01 (heures de bureau).

Croix-Rouge: service de garde de malades à domicile ☎ (038) 21 28 05 (lu, me et ve de 14-15h).

Service d'ergothérapie ambulatoire: ☎ (038) 24 73 33 (lu au ve 11h30-12h30).

Soins et conseils de santé aux cancéreux: ☎ (038) 30 44 00, aux stomisés ☎ (038) 24 38 34 (heures de bureau).

SOS Futures mères: ☎ (038) 42 62 52.

Télébiblé: ☎ (038) 46 18 78.

Toxicomanie: Drop-In, Chavannes 11, Neuchâtel ☎ (038) 24 60 10 (8h30-12h/14h30-19h).

Vétérinaire de garde: le tél. de votre vétérinaire renseigne.

VILLE DE NEUCHÂTEL

Galerie de l'Orangerie: 18h, vernissage de l'exposition Gwen Sepetoski, aquarelles et peintures. (Présence de l'artiste).

Périsstyle de l'Hôtel-de-Ville: 18h, vernissage de l'exposition de peinture Myriam Gerber et Béatrice Zumwald, (musique, danse et poésie).

Théâtre de Neuchâtel: 20h30, «Les Ailes», par le Teatro La Ribalta. Spectacle en langue française.

La Case à chocs: (Tivoli 30) dès 22h, Peril (Japon, Australie), maxi core + Bulkskum (NE), hard-core.

Pharmacie d'office: Tripet, rue du Seyon. Ouvert de 8 à 20h. Hors des heures d'ouverture, le poste de police ☎ 251017 renseigne pour les cas urgents.

Permanence médicale et dentaire: en cas d'absence du médecin ou du médecin dentiste traitant, le ☎ 251017 renseigne pour les cas urgents.

Office du tourisme: rue de la Place d'Armes 7 (9-12h/13h30-17h30) ☎ 254242.

Bibliothèque publique et universitaire: exposition: «Voltaire imprime tout vif: un choix d'éditions suisses 1723-1778»; lecture publique (10-20h); fonds d'étude (10-12h/14-18h); salle de lecture (8-22h).

Bibliothèque des Pasteurs: fbg de l'Hôpital 41, ouverte au public (14-17h30).

Bibliothèque Pestalozzi: (9-12h/14-18h) fbg du Lac 1. ☎ 251000.

Discothèque Le Discobole: (14-18h30) location de disques.

Centre de rencontre et d'accueil: rue du Seyon 2, 3e étage, ouvert dès 14h ☎ 245651.

Patinaires du Littoral: (intérieure) 10h15-11h45/13h45-15h30/20h15-22h; (extérieure) 13h45-16h15 (+ Hockey libre de 13h45 à 15h30).

Piscines du Nid-du-Crô: (intérieure) (8-22h); (extérieure) fermée.

Musée d'art et d'histoire: (10-17h) expositions: «Going West, art populaire suisse en Amérique», «Les lauréats de la bourse fédérale des Beaux-Arts 1994», les collections du musée et les collections permanentes.

Musée d'ethnographie: (10-17h) expositions: «A fleur de peau» (bijoux touaregs) et les collections permanentes.

Musée d'histoire naturelle: (10-17h) exposition: «Brésil, terre de pierres», et les collections permanentes.

Musée cantonal d'archéologie: (14-17h) collections permanentes.

Galerie Arcane: (14-18h) Manuela Stähli-Legnazzi, aquarelles (artiste bernoise).

Galerie-atelier Devaud: (15-18h) expo permanente Devaud, céramique.

Galerie Ditesheim: (10-12h/14-18h30) Ilse Lierhammer, peintures, dessins, gravures.

Galerie MDJ art contemporain: (14-18h) Jean-Louis Perrot, sculptures.

Galerie du Pommier: (10-12h/14-18h) «Rêves d'Ados», travaux d'élèves de Cescole.

Galerie de la Tour de Diesse: (14h30-18h30) art contemporain, art africain, objets d'ici et d'ailleurs.

Ecole-club Migros: (10-12h/13h30-17h) Florence Delamadeleine-Tilbury, huiles et aquarelles.

Gymnase cantonal (rue Breguet 3): (dans le hall d'entrée), exposition créée par l'Académie des Sciences de Paris à l'occasion du 200e anniversaire de la mort de Lavoisier, fondateur de la chimie moderne. (Dernier jour). Ouvert pendant les heures d'ouverture du bâtiment.

Home de Clos-Brochet: (14-18h) Walebo Kiangebeni, pastels.

Passage sous-voie place Pury: panneaux peints par Catherine Aeschlimann.

Villa Lardy: Av. du Mail 101; (14-17h, sur rendez-vous pris au Musée d'art et d'histoire), salles Aimé Montandon, huiles, gravures encre de Chine.

DISTRICT DE BOUDRY

Pharmacie de service: District de Boudry, contacter le Service des renseignements, ☎ 111.

Médecin de service: Région La Béroche-Bevaix, du mercredi 1er janvier à midi au mercredi 8 février à midi (week-end des 4 et 5 février), Doctoresse M. Linder, centrale d'appel ☎ 24 13 13; Basse-Areuse (Auvier - sud des lignes CFF - Colombier, Bôle, Rochefort, Brot-Dessous, Champ-du-Moulin, Cortailod, Boudry), centrale d'appel ☎ 24 13 13, selon l'horaire suivant: jours ouvrables, de 12h à 14h et de 18h à 8h, jeudi, samedis et jours fériés, de 8h le matin à 8h le lendemain matin; La Côte, centrale d'appel, ☎ 31 89 31.

Aide et soins à domicile: La Béroche et Bevaix, Centre de santé CESAR, ☎ 55 29 53 - 55 16 67 (après-midi); Centre de santé de la Basse-Areuse, ☎ 41 14 24 (heures de bureau).

Accueil et placement d'animaux: Colombier (Cottendant), Refuge de la Fondation neuchâteloise d'accueil pour animaux (FNAA), ☎ 41 38 31 ou 61 46 35.

Déchetteries: BOUDRY, sous le viaduc N5 (Ranch), 24h sur 24, du lundi à 7h au samedi à 17h. BEVAIX, Centre Fontanallaz (rue Monchevaux 9), les jours ouvrables de 6h à 20h. CORTAILLOD, chemin de la Rousette, Cort'Agora et hangar des Travaux publics (Courtils 48), les jours ouvrables de 6h à 20h.

Auvier, bibliothèque pour enfants: 15h30 - 17h.

Boudry, Musée de la vigne et du vin (château): Exposition sur «Les parasites», 14h - 17h.

Cortailod, Galerie Jonas: Exposition Mohammed Aksoh, peintures, Bruno Boeriswyl, croquis, Pierre Gattoni, peintures, Claude Lœwer, gouaches et collages, Rudolf Mumprecht, peintures et estampes, et Gilbert Piller, aquarelles, 14h30 - 18h30.

Cortailod, bibliothèque: 15h30 - 19h.

Gorgier, bibliothèque intercommunale de la Béroche: 15h30 - 19h30.

Montezillon, salle de l'Aubier: Spectacle de flamenco avec Rafael de Huelva, chant, Felipe Juan Mairet, guitare, Ruth Salama, danse, et la collaboration de Lilo Blaser, professeur de flamenco, 20h.

Vaumarcus, Galerie du château: Exposition de Hedi Turki, croquis, gouache, aquarelle, ouvert tous les jours de 8h - 22h; vernissage dès 18h30.

ENTRE-DEUX-LACS

Pharmacie de service: Pharmacie du Landeron, ☎ 51 25 67. Le soir, uniquement sur appel téléphonique.

Soins à domicile: Service de soins à domicile de l'Entre-deux-Lacs, ☎ 33 18 07.

Aides familiales: Service d'aide familiale de l'Entre-deux-Lacs, ☎ 33 25 75.

Service bénévole de l'Entre-deux-Lacs: ☎ 33 23 05 ou ☎ 25 30 23 (demander Evelynne Beljean).

Cornaux: Service bénévole, ☎ 47 23 44 aux heures des repas. Si non réponse, ☎ 47 21 43.

Marin-Epagnier: Association de services bénévoles d'entraide et d'information sociale, ☎ 33 13 62, de 8h30 à 10h.

Cressier: Centre d'animation Cornaux-Cressier, pour tous les écoliers dès 13 ans, annexe du château, 1er étage, de 18h à 22h.

Hauterive: Galerie 2016, exposition Claudine Grisel, sculptures, de 15h à 19h.

le Landeron: Galerie Di Maillart, exposition Alexandre Blagoveschenskiy, aquarelles, sam. de 9h30 à 12h et de 14h à 18h. Dim. fermé.

Marin-Epagnier: Galerie Minouche, exposition Pierre Perret, peintures et toiles, de 14h à 19h.

Thielle-Wavre Musée Pierre von Allmen, exposition André Evard et Louis Reguin, ouvert du mardi au dimanche de 14h à 17h.

Bibliothèque du Landeron: Centre des Deux-Thielles, ouvert de 8h30 à 11h30. Exposition Ecole et migration.

Piscine d'Hauterive: Centre sportif, de 17h à 19h, profondeur 120. De 19h à 20h, profondeur 200.

VAL-DE-RUZ

Fontainemelon, salle de spectacles: 20h, concert en commun des chorales du Val-de-Ruz.

Permanence médicale: votre médecin habituel.

Service de garde des pharmacies du Val-de-Ruz: la gendarmerie renseigne au ☎ 24 24 24.

Soins à domicile: ☎ 53 15 31 entre 11 et 12h et de 17h30 à 18h, du lundi au vendredi.

Aide familiale: ☎ 53 15 31.

Hôpital de Landeyeux: ☎ 53 34 44.

Ambulance: ☎ 117.

Suisse romande

8.20 Racines (R) 8.35 Coup d'pouce emploi 8.40 Le droit d'aimer. Série 9.05 Top models 9.25 Justice en marche (R) 10.25 La loi de Los Angeles. 11.10 Les fax de l'amour. 11.50 Madame est servie. 12.15 Le miracle de l'amour. 12.45 Tj-midi 13.05 Les femmes de sable 13.35 Corky. (14.00-20.30 TSI ou Splus. Tennis) 14.20 Profession: reporter E.N.G. 15.05 Bergerac. 16.00 La petite maison dans la prairie. 16.45 Kelly Disparu 17.10 Les Babibouchettes et le kangourou 17.15 Robinson Sucré. 17.40 Seaquest, le gardien de l'océan (21). 18.30 Top models 18.55 Tj-titres. Météo régionale. Météo neige 19.00 Tj-régions 19.15 TéléTrésor Banco Jass 19.30 Tj-soir.

20.00 Météo
20.10 Tell quel
Une bien étrange disparition

TSI ou Splus - Chaîne sportive

20.30-22.00 Patinage artistique
Championnats d'Europe:
libre danse

20.40 Faute de preuves

Film américain de Simon Moore (1991)
Avec Liam Neeson, Laura San Giacomo
Un détective minable, une belle et riche héritière, un bain de sang. Soupçons, suspense. Ambiance film noir des années cinquante pour ce premier film de Simon Moore qui permet à l'excellent Liam Neeson de remporter le prix d'interprétation au Festival du film policier de Cognac.

22.15 Tj-titres
22.20 Ca colle et c'est piquant
23.05 Tj-nuit
23.15 Nocturne:
Chambre avec vue
Film anglais de James Ivory
Avec Maggie Smith, Denholm Elliott
1.00 Coup d'pouce emploi
1.05 Bulletin du télétexte

TF1 France 1

6.00 Passions 6.30 TF1 info 6.58 Météo 7.00 TF1 info 7.10 A tout... Spip 8.28 Météo 8.30 Télé shopping 9.03 Météo 9.05 Riviera. Série 9.40 Méaventures 10.15 Le destin du docteur Calvet. Série 10.50 Quatre pour un loyer. Série 11.20 Jeu: Une famille en or 11.50 Jeu: La roue de la fortune 12.20 Jeu: Le juste prix 12.50 A vrai dire 13.00 Journal 13.30 Météo 13.32 Tout compte fait 13.35 Les feux de l'amour. Série 14.30 Côte Ouest. Série 16.15 Le miel et les abeilles. Série 16.45 Club Dorothée 17.55 Spécial sport: Patinage artistique. Championnat d'Europe à Dortmund. Programme technique dames 18.50 Coucou! Invité: Courtemanche 19.50 Le Bébête show.

20.00 Journal / Images de la France / Minute hippique
20.40 Météo

20.45 Un papa sur mesure

Téléfilm de Michael Miller
Avec Patrick Duffy, Kate Mulgrew
Désemparé par le départ inattendu de son épouse, un homme, qui aime sa famille plus que tout, va devoir affronter seul les problèmes ardu de l'éducation de ses trois enfants. Au centre d'une histoire qui rassemble quatre générations, Patrick Duffy rend très émouvante cette variation sur le thème de la paternité.

22.30 Tout est possible Magazine
23.40 Agence tous risques Bagarre à Bad Rock
0.30 Le Bébête show
0.35 TF1 nuit / Météo
0.50 Millionnaire
1.20 TF1 nuit
1.30 Les aventures du jeune Patrick Pacard (4/6)
2.20 TF1 nuit
2.30 Histoires naturelles
3.25 TF1 nuit
3.35 Côté cœur
4.00 TF1 nuit
4.10 Méaventures
4.35 TF1 nuit
4.45 Musique

France 2

5.55 Dessin animé 6.00 Feuilleton: Les craquantes 6.30 Télématin 8.30 Les films Lumière 8.35 Feuilleton: Secrets 9.00 Feuilleton: Amour, gloire et beauté 9.25 Matin bonheur 11.15 Flash info 11.20 Jeu: Motus 11.50 Jeu: Pyramide 12.20 Tout, tout rire 12.55 Météo 12.59 Journal 13.30 La bourse 13.35 Météo 13.40 Point route 13.45 INC 13.50 Dans la chaleur de la nuit. Série 15.30 La chance aux chansons 16.35 Des chiffres et des lettres 17.45 Cooper et nous. Série 18.10 La fête à la maison. Série 18.40 Jeu: Que le meilleur gagne 19.10 Flash info 19.15 Studio Gabriel 19.50 L'image du jour 19.59 Journal.

20.40 Météo
20.45 Point route

20.55 Championnats d'Europe de patinage artistique

Programme libre danse
Cinquième aux Jeux olympiques de Lillehammer, puis médailles d'argent aux Championnats du monde à Chiba, Sophie Moniotte et Pascal Lavanchy n'ont cessé de confirmer leur talent. L'ennui pour eux, c'est que les titres européen, mondial et olympique appartiennent au seul et même couple, les superbes Oksna Grischuk et Evgeny Platov qui seront favoris à Dortmund.

22.30 Bouillon de culture Spécial Laurent Terzieff
23.35 Taratata
0.40 Les films Lumière Danse des Ciocciari
0.45 Journal
1.05 Météo
1.10 Journal des courses
1.15 Envoyé spécial (R)
2.40 Papy pole
2.30 Dessin animé
3.35 Que le meilleur gagne (R)
4.10 Pyramide (R)
4.35 Chutes d'Atlas
5.00 La chance aux chansons (R)

France 3

6.00 Euronews 7.00 Premier service 7.15 Bonjour Babar 8.20 Woolf 8.55 Un jour en France 9.45 Le mystère du diamant disparu 10.40 Un air de famille 11.40 La cuisine des mousquetaires 12.00 Le 12/13 13.05 Vincent à l'heure 14.50 La croisière s'amuse. Série 15.40 Magnum. Série 16.30 Les Minikeups 17.40 Une pêche d'enfer 18.20 Questions pour un champion. Jeu 18.50 Un livre, un jour 18.55 Le 19/20.

20.10 Fa si la chanter
20.35 Tout le sport

20.50 Thalassa

Marchands de poison
Comment informer du trafic des déchets dangereux, dénoncer les marchands de poison, empêcher le scandale de continuer.

21.50 Faut pas rêver
22.55 Soir 3
23.15 Tennis: Coupe Davis en Floride France - USA

La Cinquième

12.15 Animaux superstars. 12.15 Grimm. 12.25 Le journal du temps. 12.30 Atout savoir. 13.00 Ça déménage. 13.30 Défi. 14.00 L'âge de la découverte. 15.00 Déclit. 15.05 Emploi. 15.25 Déclit. 15.30 Qui vive. 15.45 Les écrans du savoir. 15.50 Inventer demain. 15.55 Allo la terre. 16.15 Oeil de lynx. 16.30 Les grandes inventions. 16.40 Question de temps. 17.00 Langue: espagnol. 17.15 Langue: anglais. 17.30 Les enfants de John. 18.00 Le corps humain. 18.30 Le monde des animaux. 18.55 Le journal du temps.

Arte

19.00 Confetti Magazine. 19.30 Les cavaliers de la mort. 20.10 Les ours blancs au Canada.

20.25 Album couleurs
20.30 8 1/2 journal

20.40 Maria la maléfique

Téléfilm de Tom Tykwer

22.25 Archimède Magazine scientifique
23.20 Le bonheur juif Film soviétique muet
1.00 Ce n'était pas un jeu, c'était la vie Documentaire

M 6

7.05 Contact 6 manager 7.10 Matin express (suite) 8.00 M 6 express 8.05 Matin express (suite) 9.00 M 6 express 9.05 M 6 boutique 9.35 Boulevard des clips 10.00 M 6 express 10.05 Boulevard des clips 10.40 Passé simple Magazine 10.45 Infoconso 10.50 M 6 express/Météo 11.00 Drôles de dames La star 11.50 M 6 express/Météo 12.00 Papa Schultz Problème de robinet 12.30 La petite maison dans la prairie. n 13.30 Onassis, l'homme le plus riche du monde (2/fin) Téléfilm américain de Waris Hussein 15.00 Boulevard des clips 17.00 Hit machine 17.30 Guillaume Tell. 18.00 Nick Mancuso. 18.54 6 minutes première édition 19.00 Raven. 19.54 6 minutes/Météo.

20.00 Une nounou d'enfer
Une nounou à l'hôpital
20.35 Capital 6 Magazine

20.45 Au nom de ma fille

Téléfilm américain de Jud Taylor (1992)
Avec Donna Mills, John Getz
Bien qu'elles s'adorent, Laura Elias et Carly, l'aimée de ses deux filles, se disputent très souvent. Le jour de l'anniversaire de son père, Carly part, en catastrophe, pour faire des courses. Un jeune homme inconnu lui propose de la raccompagner. Une histoire très forte tirée d'un fait divers.

22.30 Mission impossible, 20 ans après
Le trafiquant
23.25 Sexy zap
23.55 Chapeau melon et bottes de cuir
La dynamo vivante
0.50 Boulevard des clips
2.30 Fréquentar
3.25 Sport et découverte (1) Documentaire
4.20 Portrait des passions françaises: L'indifférence Documentaire
4.45 Les Seychelles Documentaire
5.40 E=M6 Magazine

TV 5 Europe

13.05 La maison Deschênes (R). 13.30 La confusion des sentiments (R). 15.00 Divertissement proposé par Christine Bravo (R). 16.00 Infos. 16.10 Gourmandises. 16.30 Bibi et ses amis. 17.05 Le jardin des bêtes. 17.20 Clip postal. 17.50 Questions pour un champion. 18.15 Visions d'Amérique. 18.30 Journal/Météo. 18.50 Revue de presse arabe. 18.49 Paris lumières. Magazine. 19.25 Météo des 5 continents. 19.30 Journal télévisé suisse. 20.00 Strip tease. 20.55 Météo des 5 continents. 21.00 Journal télévisé de France 2/Météo/Cinéma. 21.40 Taratata. 22.50 Savoir Plus. Emission scientifique. 23.50 Le soir sur la 3/Météo. 0.20 Médiasud. 0.30 Intérieur Nuit.

Eurosport

9.30 Patinage artistique: Championnat d'Europe (R). 11.00 Snowboard (R). 13.00 En direct: Ski artistique: Coupe du monde. 14.00 En direct: Patinage artistique. 18.00 Patinage artistique: Championnats d'Europe (R). 18.55 En direct: Patinage artistique. 20.00 Eurosport-News. 20.30 En direct: Patinage artistique. 22.00 23.00 Boxe. 0.00 International Motorsports. 1.00 EurosportNews.

SPLUS

10.30 Euronews (d/e) 14.00-20.30 Tennis: Davis Cup. Genf. Schweiz - Holland. Einzel 20.30 Eiskunslaufen EM, Dortmund. Teilaufzeichnung Eistanz 22.00 Cinema Plus: Ermittlungen gegen einen über jeden Verdacht Erhabenen. Ital. Spielfilm (1970). 22.50 Schlüsselerlebnis: Menschen und ihre Schicksale. 23.10 Programmorschau/Euronews.

Suisse alémanique

13.00 Tagesschau. 13.10 TAFminigame. 13.40 Klamottenkiste. 13.55 CinéClip. 14.10 Sag mal Aah. 14.35 DOK: Drei Wochen im Knast. 15.30 Der Fahnder. Kriminalserie. 16.20 rätselTAF. 16.45 Tom + Jerry Kids. 16.55 Spielfilmzeit: Kai aus der Kiste. 17.40 Gutenacht-Geschichte. 17.55 Tagesschau. 18.00 Macht der Leidenschaft. 18.20 Sierra Nevada direkt. Magazin zur Ski-WM. 18.50 Telesguard. 19.00 Schweiz aktuell. 19.30 Tagesschau. 19.50 Météo. 20.00 Fascht e Familie. 20.30 Akte X. 21.20 Quer. 21.50 10 vor 10. 22.20 Arena. 23.30 Bellissima. Ital. Spielfilm.

Suisse italienne

12.45 Telegiornale. 13.00 Dynasty. 13.50 La grande vallata. 14.40 In viaggio con Jean Mohr. 16.10 TextVision. 16.15 Caribbe. 17.00 Telegiornale. 17.45 Hélène e compagna. 18.10 Hotel Fortuna. 19.00 Telegiornale/Sport. 19.30 Il Quotidiano. 20.00 Telegiornale. 20.25 Météo. 20.30 I grandi spettacoli magici di David Copperfield. 21.25 Che nocc, che stori! Per la serie «Na famiglia da gent viscora». 22.00 Serie galante. 22.15 Sassi grossi. 23.15 Telegiornale/ Météo. 23.35 Cento anni di cinema. 0.45 TextVision.

Autriche 1

12.10 Cafe Lotto. 12.15 Inlandsreport. 13.00 Zeit im Bild. 13.10 Flucht mit Luzifer. 13.35 Das Recht zu lieben. Telenovela. 14.00 Praxis Bülowbogen. 14.50 Seitenblicke. 15.00 Kinderprogramm mit: Meister. 15.30 Am dam des-Show. 15.45 Schlümpfe. 16.00 Die heisse Spur. 16.30 Familie Feuerstein. 16.55 Letzte Chance. Gewinn-Spiel. 17.00 Mini-ZiB. 17.10 Wurlitzer. 17.56 ORF heute. 18.00 Zeit im Bild. 18.05 Unser Lehrer Dr. Specht. 19.00 Unser lautes Heim. 19.30 Zeit im Bild. 19.53 Wetter. 20.00 Sport. 20.15 Derrick. 21.20 Seitenblicke. 21.30 Extrablatt. Amerik. Spielfilm. 23.10 Zeit im Bild. 23.15 Der Einzelgänger. Amerik. Spielfilm 1.15 Simon Templar.

Allemagne 1

15.00 Tagesschau. 15.03 Der Däumling. 15.10 Abenteuer in Kenia. Amerik. 16.00 Tennis: Davis Cup. 17.00 Tagesschau. 17.10 Brisant. Boulevard Magazin. 17.40 Regionale Information. 17.50 Tagesschau-Telegramm. 17.55 Verbotene Liebe (24). 18.25 Marienhof. 18.49 Tagesschau-Telegramm. 18.54 Mr. Bean. 19.25 Herzblatt. Show zum Verlieben mit Rainhard Fendrich. 19.53 Das Wetter mit Jörg Kachelmann. 19.58 Heute abend im Ersten. 20.00 Tagesschau. 20.15 Land der verlorenen Kinder. 21.45 ARD-exclusiv. 22.15 Sportschau. 22.30 Tagesthem. Mit Bericht aus Bonn. 23.00 Der Heimwerker. 23.25 Das Appartement.

ZDF Allemagne 2

13.00 ZDF-Mittagsmagazin. Mit Heute-Nachrichten. 13.45 Siebenstein. 14.10 Die Biene Maja 14.35 Zauber um Romina (4). 15.00 Querkopf. Kwizz für Kids. 15.20 logo. 15.30 X-Base. 16.00 Heute. 16.05 Macht der Leidenschaft. 16.55 Reisetip. Tunesien. 17.00 Heute. 17.10 ZDF Sport extra. Dortmund: Eiskunstlauf-EM. 17.30 Länderjournal. 18.00 Heartbreak High. 19.00 Heute. 19.20 Wetter. 19.25 Frauenarzt Dr. Markus Merthin. 20.15 Derrick. 21.15 ZDF Sport extra. Dortmund: Eiskunstlauf-EM. Kür Eistanz. 21.45 Heute-Journal. 22.15 ZDF Sport extra. Eiskunstlauf-EM: Kür Eistanz. 22.35 Aspekte. 23.05 Live aus Hamburg. 0.05 heute nacht.

RFO F.

11.10 Helena. 11.35 F comme femme (suite). 11.50 Les femmes et les enfants d'abord. Jeu. Clips. Météo. 12.20 Médecine de campagne. 13.05 Les femmes et les enfants d'abord (fin). 13.25 Studio-info. 13.30 Taggart. 15.20 F comme femme (fin). 15.35 Beaumanoir. 16.00 Studio-info. 16.05 Crac-boum. 17.00 Studio-info. 17.05 Paradise Beach. 18.00 Airport unité spéciale. Série. 18.50 Jeu Téléstar. 18.55 F comme femme. 19.45 Téléchat. 19.50 Un pyjama pour trois. Série. 20.20 Jeu Téléstar. 20.25 Météo. 20.30 Studio-info. 20.40 La griffe de l'assassin. Téléfilm américain. 22.15 Alerte à Malibu. 23.00 Film rose: L'immorale. Film français. 0.25 Météo.

RAI Italie 1

10.00 Tg 1. 10.05 Film. 11.00 Tg 1. 11.40 Utile futile. Rubrica. 12.25 Che tempo fa. 12.30 Tg 1 - Flash. 12.35 La signora in giallo. Telegiornale. 13.30 Telegiornale. 14.00 Napoli: Tennis, Coppa Davis. Italia - Repubblica Ceca. 14.50 Le avventure del giovane Indiana Jones. 15.45 Solletico. 15.55 Viva Disney. 16.25 Ghostbusters. 17.30 Zorro. 17.55 Oggi al Parlamento. 18.00 Tg 1. Previsioni sulla viabilità: CCISS Viaggiare Informati. 18.20 Storie incredibili. 18.50 Luna Park. Spettacolo. 19.35 Che tempo fa. 20.00 Tg 1. 20.30 Tg 1 - Sport. 20.40 Superquark. Documentario. 22.30 Tg 1. 22.40 PNC. 0.05 Tg 1 - Notte. Che tempo fa. 0.10 Oggi al Parlamento.

tve Espagne

9.10 Los desayunos de Radio 1. 10.00 Preguntas y respuestas. 11.00 TV educativa: La aventura del saber. 12.30 Noticias. 13.00 El menú de Karlos Arguiñano. 13.30 Clip, clap i Vídeo! 14.00 Euronews. 14.15 Alejandra. 15.00 Telediario. 15.30 Pasa la vida. 18.00 Noticias. 18.30 Sin fronteras. 19.30 Cómo lo veis? 20.00 Lingo. 20.30 Tercera planta. 21.00 Telediario. 21.30 Pepa y Pepe. 22.00 Qué apostamos? 0.00 Testigo directo. 1.00 Noticias.

RTP Portugal

13.00 Jornal da tarde. 13.30 Chuva na areia. Telenovela. 14.00 Artes e letras. 15.00 Notícias para si. 15.30 Viva a tarde. 17.00 RTPi Júnior. 17.30 Made in Portugal. 18.10 As ilhas afortunadas. Série documental. 18.35 Sinais RTPi. Magazine. 19.30 Nico d'obra. Comédia. 20.00 Telegiornal. 20.30 Noite mágica. 21.30 Prova oral. 23.00 TV 2 Jornal. 23.30 Financial Times. 23.35 Ultima sessão. 0.50 Fecho.

RADIOS

La Première

12.30 Journal de midi. 12.50 Fauteuil de Première. 13.00 Zapp'monde. 13.30 Bons baisers de chez moi. 14.05 Le monde à vos pieds. 14.30 Le monde entre les lignes. 15.05 Notes de voyage. 16.05 La tête ailleurs. 16.30 Classe touristique. 16.45 Loisirs en famille. 17.05 Le week-end du professeur Gnasso. 17.30 Journal. 17.46 Point de mire. 17.50 Journal des sports. 17.55 Bulletin d'enneigement. 18.00 Journal du soir. 18.22 Le vendredi des journalistes. En direct de Londres. 19.05 La tête ailleurs. 19.30 Cathodique intégral. 20.05 Quartier livre. 20.45 Balzac, jeu littéraire. 21.05 La tête ailleurs. 21.10 Revue de presse internationale. 21.35 Courant d'airs. 22.05 Le conteur à jazz. 22.30 Journal de nuit.

Espace 2

6.10 Matin pluriel. 6.40 Clé de voûte. 6.50 env. Perles de culture. 7.30 ...Mémento culturel. 8.15 Matin complice. 9.15 Magellan. Initiation. 9.30 Classiques. 11.05 Bleu comme une orange. 11.35 Entrée public. 12.30 Carnet de notes. 13.00 Dessine-moi une histoire. 13.10 env. Musique d'abord. Vocales. 17.05 Liaisons dangereuses. 17.30 Carré d'arts. 18.00 JazzZ. 19.05 En quête de disques. 20.05 Plein feu. 20.30 Da camera. En différé de Lausanne: Orchestre de Chambre de Lausanne. 22.30 Journal de nuit. 22.40 Le livre de musique. 0.05 Notturmo.

Suisse alémanique

7.30 Météo. 7.40 Morgenstund' hat Gold im Mund. 7.50 Zum neuen Tag (W). 8.00 Morgenjournal. 8.15 Espresso. 9.00 Memo. 9.05 Gratulationen. 9.35 Memo-Thema. 10.00 Etcetera. 10.05 Cabaret. 10.10 Der Programmleiter antwortet. 11.05 Ratgeber: Kosmetik. 11.45 Kinder-Club. 12.05 Regionaljournal. 12.22 Météo. 12.30 Rendez-vous. 13.30 Mittagshits. 14.00 Siesta. 14.05 Siesta-Stamm. 15.05 Siesta-Visite. 17.00 Welle-1. 17.10 Sportstudio. 17.30 Regionaljournal. 18.00 Echo der Zeit. 18.45 Sport. 18.50 Lüpfig und müpfig. 19.30 SiggSaggSugg 20.00 Hörspiel: Die Reise nach Amerika. Von Christina Calvo. 21.00 So tönt's im Berner Oberland. 22.00 Nachtexpress. 22.30 Reprise. 2.00 Nachtclub.

RJN

7.30 Flash. 7.35 Revue de presse. 7.40 Tintin. 8.00 Journal. 8.15 Sélection TV. 8.30 Flash. 8.35 Revue de presse. 8.45 Le jeu du pied gauche. 8.50 Petites annonces. 9.99 Flash. 9.10 Les naissances. 9.29 Colonne Morris. 10.00 Flash. 10.05 L'invité. 11.00 Flash. 11.10 L'invité. 11.35 C'est du propre. 11.45 Carré d'As (jeu). 11.50 Petites annonces. 12.00 Des Hauts et des Bas. 12.15 Journal. 13.00 Scènes de Vie. 13.10 Anniversaires. 13.45 Petites annonces. 14.00 Flash. 15.00 Flash. 16.00 Flash. 16.03 Eurotop. 17.00 Flash. 17.30 Ticket Corner SBS. 18.00 Journal. 18.30 «PAD'Panic» (jeux vidéos). 19.00 Generation Rap. 19.30 Noise Experience (Dance). 23.00 Juke Box (jusqu'à 6.00).

fjb Radio Jura bernois

7.30 RJB info. 7.35 Amorce. 7.45 Qui dit quoi? 7.55 Le Programme d'RJB Horizon 9. 8.00 Journal RSR 1. 8.15 Amorce. 8.30 Revue de presse. 8.35 Amorce. 8.45 Le jeu du matin. 9.00 Journal RSR 1. 9.15 Barriolage - Le Saviez-vous? 9.35 Chronique TV. 9.45 Qui dit quoi? 10.00 Jeu. 10.15 Billet d'humeur. 10.30 Agenda. 11.00 RJB-magazine. 11.30 Les Dédicaces. 12.00 RJB info. 12.15 Activités villageoises. 12.30 Relais RSR 1. 15.00 Music non stop. 16.00 Métro Music. 16.15 Le CD de la semaine. 16.45 Chronique TV. 17.30 RJB info. 18.00 Journal RSR 1. 18.20 Mirroir - Activités villageoises - Agenda. 19.00 Ouverture: 19.00 Rubrique à brac. 19.30 Bleu France. 20.30 Issue et sortie de secours. 21.00 Relais RSR 1.

De plus en plus... En plus
• Plus de pages
• Plus de sujets
• Plus de magazines
• Plus d'enquêtes

Infographies Pascal Tissier **L'EXPRESS**
Sources: J-F Rumley, Observatoire cantonal,
Keystone et Météo France.

LE CIEL AUJOURD'HUI

Après avoir pris un jour de congé le soleil revient nous illuminer

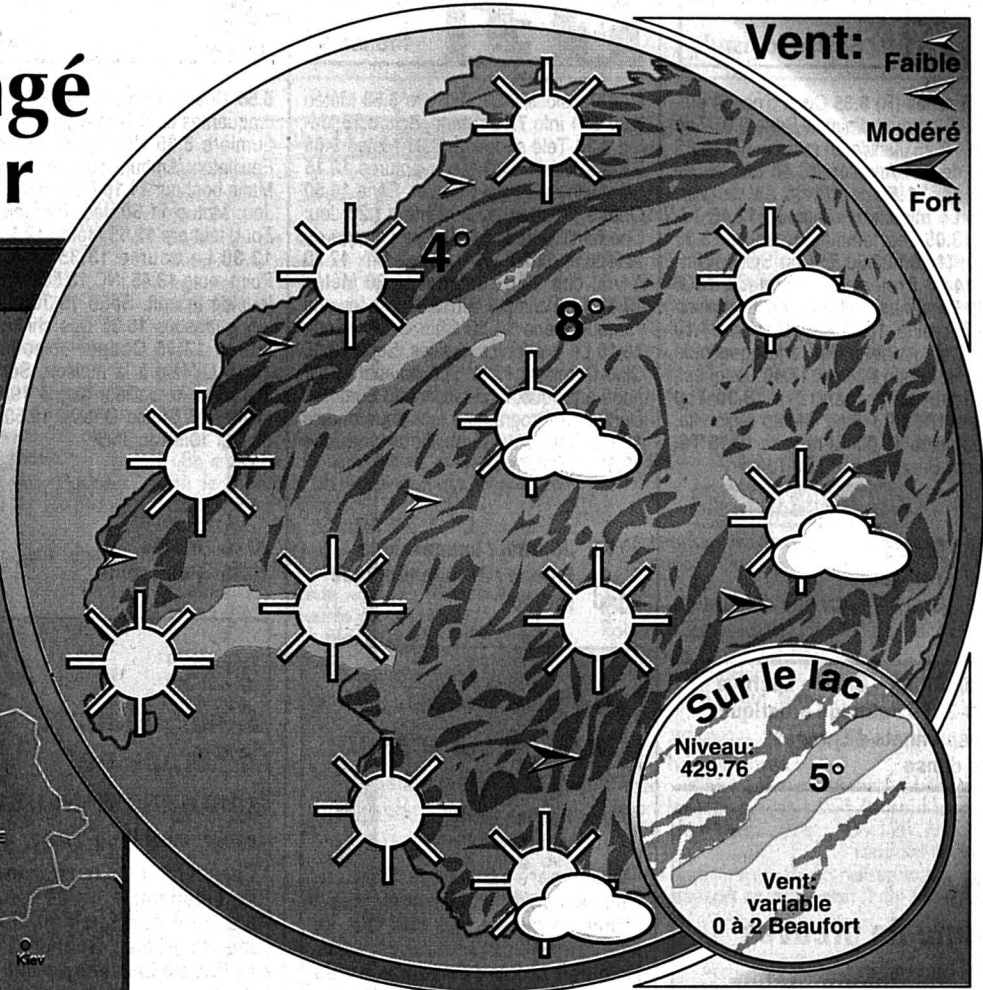
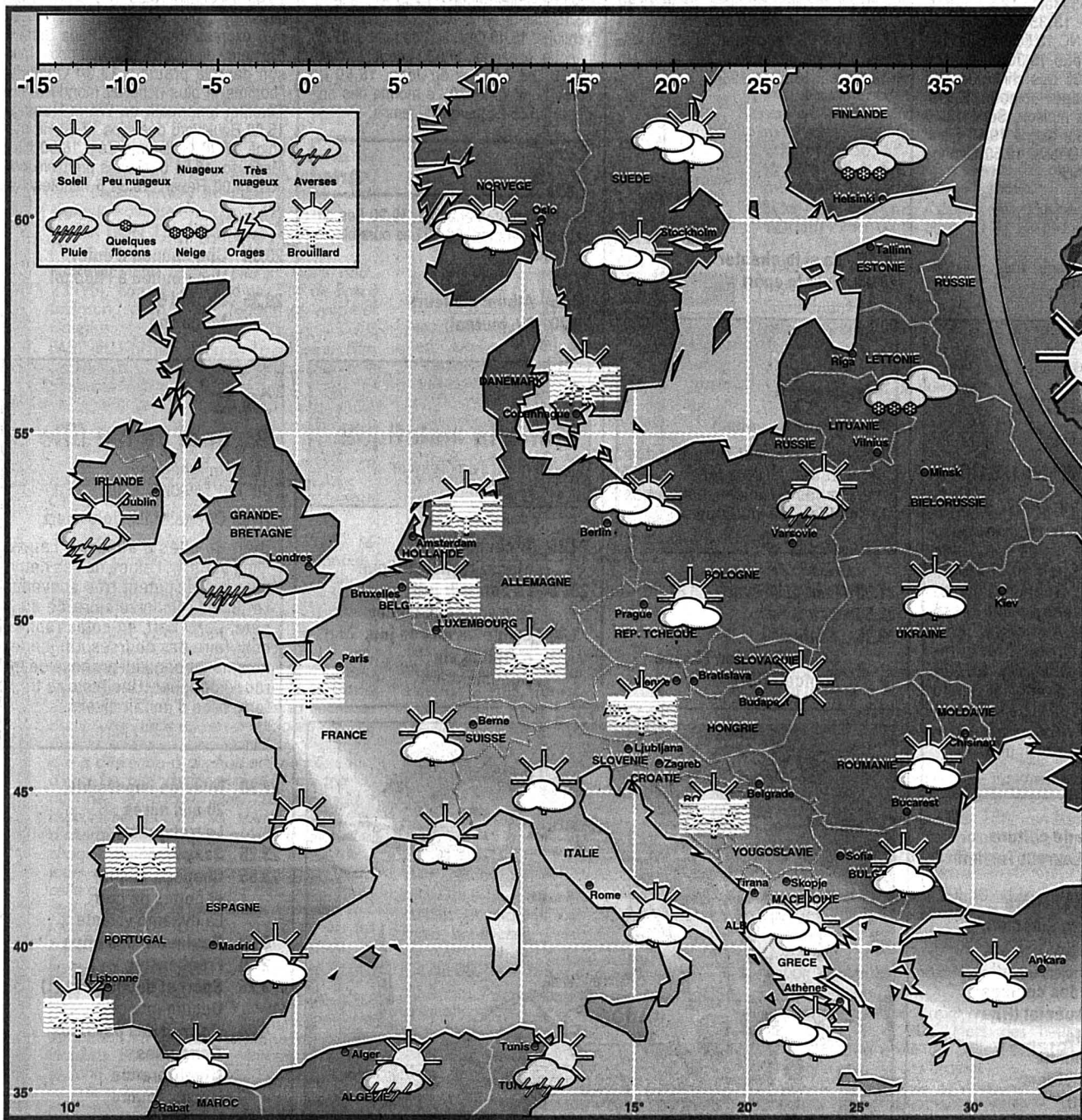

Situation générale: la perturbation peu active qui a traversé la Suisse hier est rapidement remplacée par une zone de haute pression. Cet anticyclone sera centré sur l'Allemagne.

Prévisions jusqu'à ce soir: nord des Alpes, Valais: temps en grande partie ensoleillé. Températures en plaine: A l'aube: +1 sur le Plateau, -3 en Valais. Cet après-midi: 8 degrés. Température à 2000 mètres; 0 degré à la mi-journée. Sud des Alpes et Grisons: en général ensoleillé. Température en plaine: 0 degré à l'aube et 10 degrés cet après-midi.

Evolution probable jusqu'à mardi: au nord: samedi, au début, en partie ensoleillé. L'après-midi, augmentation de la nébulosité et pluies éparses dans l'est. Dès dimanche, assez ensoleillé et doux,

surtout en montagne. Passages nuageux parfois importants, surtout dans l'est. Au sud: généralement ensoleillé.

Vendredi 3 février 1995

La lune croit premier croissant

Soleil
Lever: 7h56
Coucher: 17h37

Lune
Lever: 9h15
Coucher: 22h04

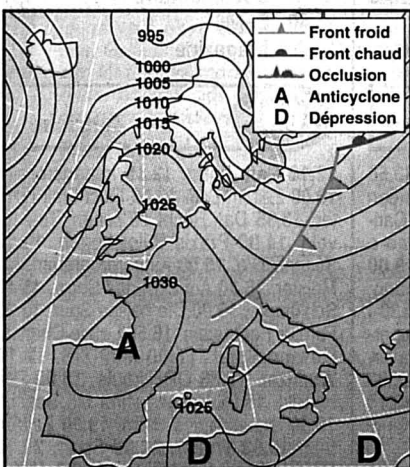

CARTE DE L'EUROPE ET DU PROCHE ATLANTIQUE - Prévisions pour aujourd'hui à midi

Dans la région	Demain	Après-demain	Tendance
Ciel ☁ ☀	☁ ☀	☁ ☀	☀ ☀
Temp. 7°	↓ 7°	→ 7°	→ 6°

LA VIE EN FACES

Cinquante bougies

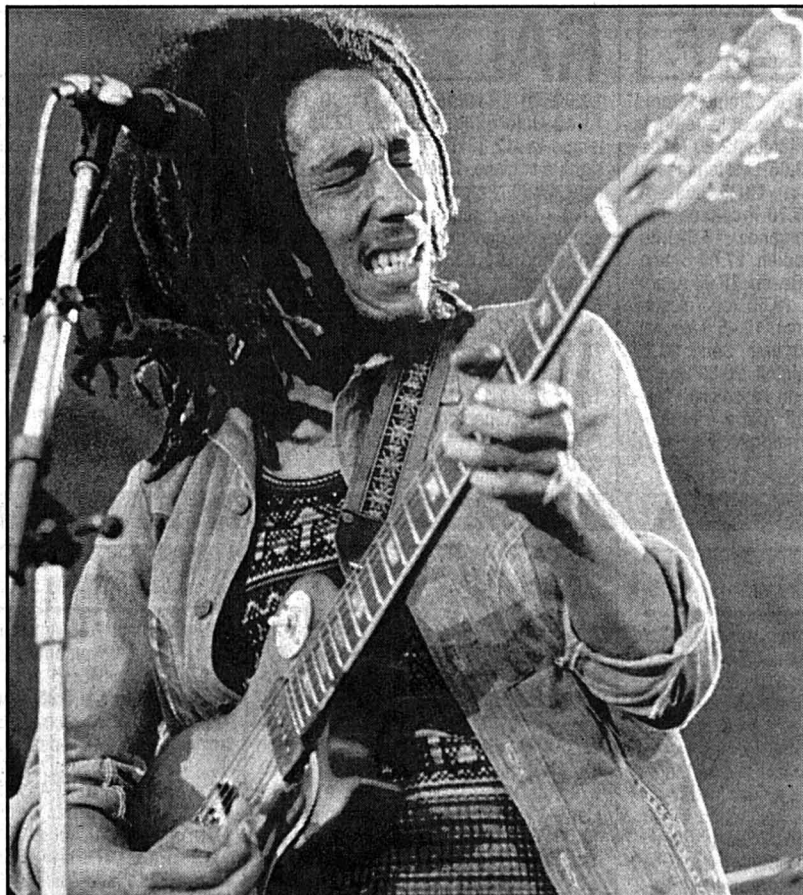

BOB MARLEY - Né le 6 février 1945 et décédé en 1981, Bob Marley sera à l'honneur durant toute cette année lors de nombreuses fêtes et concerts marquant ce qui serait son cinquantième anniversaire. keystone

CLIN D'ŒIL

Beignet au napalm

Un Britannique qui se plaint d'avoir été brûlé au bras par la garniture d'un chausson aux pommes a annoncé hier son intention de porter plainte contre la chaîne de restauration McDonald's. Il a raconté au «Sun» que la compote de pommes brûlante avait giclé sur son bras lorsqu'il a mordu dans le chausson.

- La compote était pareille à du napalm, pire que toutes les brûlures que j'ai subies à mon travail en faisant de la soudure, a-t-il dit. Un porte-parole de McDonald's Corp a déclaré que la compagnie enquêtait sur cette affaire.

L'an dernier, McDonald's avait annoncé avoir conclu un accord à l'amiable avec une octogénaire américaine brûlée aux jambes après avoir renversé sur elle un café acheté au guichet d'un drive-in. /reuter

TEMPÉRATURES

Hier à 13 heures

En Suisse

Zurich	pluie,	6°
Bâle-Mulhouse	très nuageux,	6°
Berne	très nuageux,	6°
Genève-Cointrin	très nuageux,	7°
Sion	très nuageux,	7°
Locarno-Monti	très nuageux,	6°

Ailleurs en Europe

Paris	beau,	9°
Londres	beau,	8°
Dublin	très nuageux,	8°
Amsterdam	beau,	7°
Bruxelles	très nuageux,	7°
Francfort-Main	beau,	8°
Munich	très nuageux,	7°
Berlin	très nuageux,	7°
Hambourg	beau,	6°
Copenhague	beau,	4°
Stockholm	peu nuageux,	3°
Helsinki	averses pluie,	2°
Innsbruck	très nuageux,	2°
Vienne	très nuageux,	2°
Prague	pluie,	6°
Varsovie	averses pluie,	5°
Moscou	très nuageux,	-1°
Budapest	peu nuageux,	4°
Belgrade	beau,	7°
Athènes	beau,	16°
Istanbul	beau,	7°
Rome	beau,	14°
Milan	très nuageux,	4°
Nice	très nuageux,	11°
Palma	beau,	16°
Madrid	très nuageux,	7°
Barcelone	non reçu,	
Lisbonne	brouillards,	12°
Las Palmas	beau,	23°

Autres continents

Buenos Aires	temps clair,	25°
Chicago	neigeux,	6°
Jérusalem	temps clair,	17°
Johannesbourg	temps clair,	29°
Los Angeles	temps clair,	31°
Mexico	nuageux,	19°
Miami	nuageux,	18°
Montréal	temps clair,	2°
New York	temps clair,	8°
Pékin	nuageux,	1°
Rio de Janeiro	nuageux,	32°
San Francisco	temps clair,	22°
Sydney	temps clair,	24°
Tokyo	temps clair,	-3°
Tunis	beau,	15°

OBSERVATOIRE

Conditions météorologiques du 2 février 1995 communiquées par l'Observatoire cantonal de Neuchâtel: températures: moyenne: 5,3°; 6h30: 6,0°; 12h30: 6,2°; 18h30: 6,4°; max: 6,7°; min: 1,7°. Précipitations: 0,4 mm. Vent dominant: variable puis ouest, faible. Etat du ciel: couvert, averses de pluie, brume.

PRESSIION BAROMETRIQUE (490m)

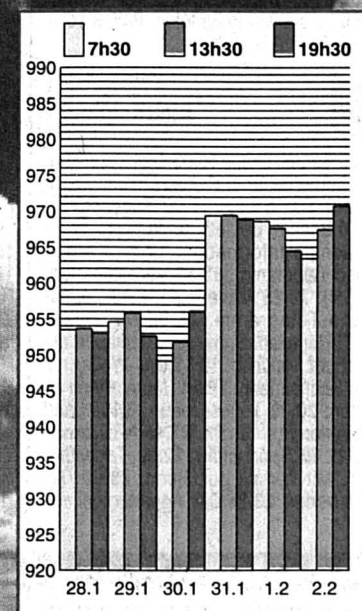

Vous apprenez un fait qui peut intéresser

L'EXPRESS

Appelez le ☎ (038) 25 65 01

Récompense pour les bons tuyaux