

L'EXPRESS

FEUILLE D'AVIS DE NEUCHÂTEL

LE CHIFFRE: 16

C'EST LE NOMBRE DE PAYS LIMITROPHES DE LA CHINE

Source: Guinness 95

Non norvégien: Berne placide

Déception dans les capitales de l'Union européenne, mais sérénité à Berne: après le non norvégien, le Conseil fédéral continuera à miser sur les négociations sectorielles avec l'UE.

Page 3

● Lire ci-dessous notre commentaire

Pilule adoucie

Assurance chômage: le National dit oui au délai de carence, mais ménage les plus démunis

COMPROMIS - Par 115 voix contre 59, la Chambre basse a accepté hier d'introduire, par voie d'arrêté fédéral urgent, un délai de carence de cinq jours dans l'assurance chômage. Histoire d'adoucir la pilule, les députés ont toutefois tenu compte de certains cas de rigueur: comme le proposait le démocrate-chrétien jurassien Gabriel Theubet (photo), le délai de carence ne s'appliquera pas aux chômeurs dont le dernier salaire n'excédait pas 3500 francs bruts. Si le Conseil des Etats suit le mouvement, cette mesure entrera en vigueur au début de l'année prochaine.

Page 7



Tout est possible

Par Guy C. Menuisier



D'une manière formelle, le vote des Norvégiens ne change rien pour la Suisse. Les représentants des partis gouvernementaux ont souligné hier cette forte évidence, avec toutefois des nuances qui trahissent des divergences de fond. Mais en l'état actuel des choses, qui résulte d'un choix populaire, le Conseil fédéral ne peut que persévérer dans la seule voie qui s'offre à lui: les négociations sectorielles avec l'Union européenne.

Certes, les moins enclins à l'intégration se trouvent réconfortés par le «non» norvégien. Ce refus prouve que l'attrait de l'Union européenne n'opère pas partout. A l'inverse, le vote norvégien inquiète les europhiles qui justement craignent que leurs adversaires n'y puisent une ardeur nouvelle pour entraver la marche, au demeurant fort prudente, du Conseil fédéral vers l'Europe de Bruxelles.

Dans ce paysage politique archiconnu, une variante réapparaît timidement. On reparle avec plus ou moins de conviction de l'EEE. Car il n'échappe à personne que, si elle a refusé d'adhérer à l'Union européenne, la Norvège n'en demeure pas moins un pays membre de l'Espace économique. Encore que l'avenir de l'EEE, qui n'intéresse guère les pays d'Europe centrale candidats à l'intégration, paraisse incertain. A tout le moins fait-il l'objet de spéculations contradictoires.

Mais le mot de la fin revient au président de la commission de politique étrangère Ernst Mühleman, qui rappelle avec à-propos qu'en tout état de cause, la Suisse ne pourra pas entrer dans l'Union européenne ou dans l'EEE - si celui-ci existe encore - avant l'an 2000. Somme toute, ça donne du champ et du temps.

D'ici le tournant du siècle, l'Union européenne elle-même aura sensiblement changé, et pas seulement parce qu'elle se sera élargie. La négociation constitutionnelle de 1996, qui doit toilettier le traité de Maastricht, promet d'être chaude. Chacun en attend un inflexionnement dans le sens de ses vues, du fédéralisme ou au contraire de l'Europe des nations, voire, comme les Britanniques, dans le sens d'un libre-échange exempt de contraintes politiques.

Ce débat sera sans doute au cœur de la campagne de l'élection présidentielle française. Mais déjà, pour se profiler sur cette question sensible, Edouard Balladur vient de livrer au «Monde» le fruit de sa réflexion. Où il apparaît que le premier ministre se démarque nettement du projet allemand de «noyau dur», auquel il oppose une sorte d'Europe à la carte dégagée de toute perspective fédéraliste.

Intéressant, non? L'Europe reste à inventer.

◇ G. C. M.

Le HCC a retrouvé sa verve

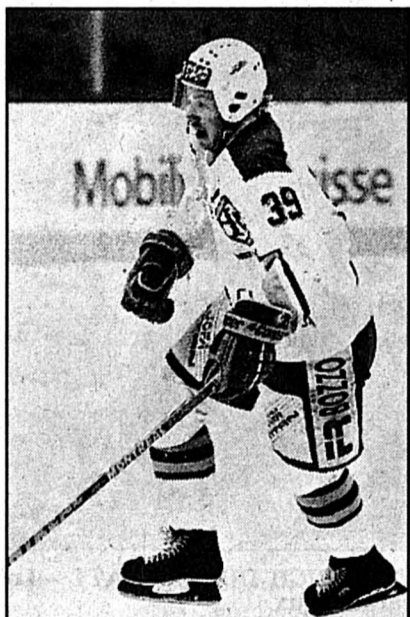

HOLMBERG - Un succès probant pour La Chaux-de-Fonds.

Le HC La Chaux-de-Fonds a entamé le 3^{me} tour de la phase qualificative de la même façon qu'il avait commencé le championnat: par une brillante victoire aux dépens d'Olten (8-3). Ce succès devrait remettre bien en selle des Montagnards qui viennent de vivre une période de doute. En Ire ligue, un seul club neuchâtelois (Young Sprinters) était en lice. L'équipe orange et noire n'a battu que d'un petit but (5-4) un Tramelan qui n'est pourtant pas apparu comme un foudre de guerre. Fleurier joue quant à lui ce soir à Lausanne, contre Star.

Pages 21 et 23

Sion-Valais: opposition du WWF

Le WWF est opposé à la candidature de Sion-Valais pour les Jeux olympiques d'hiver 2002 dans l'état actuel du dossier. Le chapitre de la protection de l'environnement est vague et incomplet à ses yeux. De plus, l'organisation des Jeux fait craindre le pire pour l'aménagement du territoire, estime l'organisation écologiste. Le signal d'alarme est sérieux. Lire à ce sujet le commentaire d'Alexandre Lachat.

Page 25

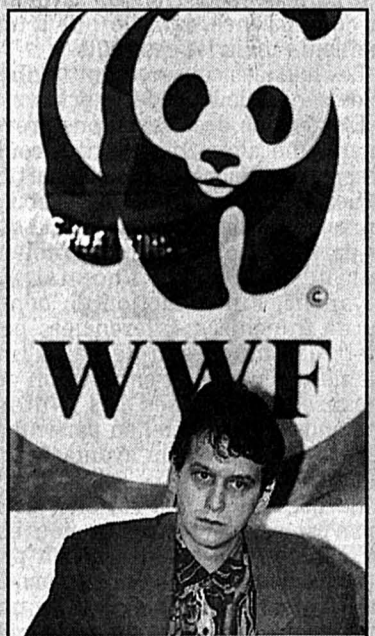

PIERRE ZWAALLEN - Le directeur du WWF Suisse a fait part de ses inquiétudes.

En plus De Télé-Duo à la chasse au trésor

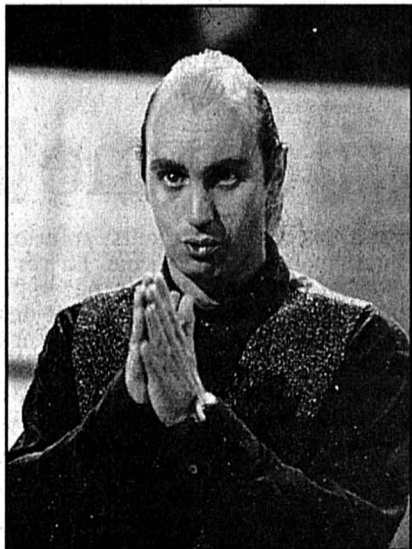

JEAN-MARC RICHARD - A 34 ans, son cœur est toujours à prendre...

C'est avec le 500^{me} tour de roue de Télé-Duo, vendredi, que s'arrêtera la course de l'émission pour laisser la place à un nouveau divertissement de la Loterie romande: Télé Trésor. L'animateur du jeu sera bien sûr Jean-Marc Richard, transformé en pirate pour l'occasion. Mais les changements ne s'arrêtent pas là pour la star du petit écran. Son interview vous réserve en effet plein d'autres surprises... A consommer avec modération!

Page 31

CANTON DE NEUCHÂTEL

Revalorisation ou disparition?

Neuchâtel ne revendique pas sa propre haute école spécialisée (HES) mais militera pour l'intégration de trois établissements dans une structure intercantonale: l'École d'ingénieurs du canton de Neuchâtel (EICN) au Locle, l'École supérieure de cadres pour l'économie et l'administration (ESCEA) à Neuchâtel et l'École d'art appliqué à La Chaux-de-Fonds.

Page 11

Rubans rouges à la boutonnière

En marge de la Journée mondiale du sida, des petits rubans rouges seront distribués demain à Neuchâtel et à La Chaux-de-Fonds. L'arborer à la boutonnière, c'est manifester sa solidarité envers les séropositifs et les malades, mais aussi s'engager à lutter contre toute discrimination à leur égard.

Page 11

VILLE DE NEUCHÂTEL

Ivre mort dans le train

Le 5 juillet, un passager a été retrouvé ivre mort au fond d'un wagon provoquant l'arrêt d'un train de la ligne Lausanne-Neuchâtel pendant une quinzaine de minutes. Le voyageur a été ensuite conduit à l'hôpital des Cadolles, d'où il s'est enfui. Entendu hier au tribunal de police, il avoue ne pas se souvenir de l'incident.

Page 13

VOTRE SOMMAIRE

► HORIZONS	
Le débat des idées.....	2
Monde.....	3,5
Suisse.....	5,7
Entreprendre.....	9
► NEUCHÂTEL	
Canton.....	11-12
Ville.....	13
Région.....	15-19
► SPORTS	
Actualité sportive.....	21-27
► EN PLUS	
Récréation.....	32
Gazette.....	32,33
Décès, naissances.....	35
Cancer du sein.....	36
Cinéma.....	37
Agenda.....	38
Programme TV.....	39
Météo.....	40
► À VOTRE SERVICE	
Mots croisés.....	6
Bourse.....	9
Mot caché.....	20
Feuilleton.....	22
► L'EXPRESS-PUB	
Marché de l'emploi.....	28,34,36
Annonces Express.....	22
Immobilier.....	24,26,28

PUB

INCROYABLE

ERICSSON

Taille: MINI
Autonomie: MAXI
130 min. de conversation

CHEZ MOBILCOM
Seyon 17 - Neuchâtel
Tél. 038/25 25 75

57988-301

NATEL C NATEL C NATEL C

TRIBUNE DES VOTATIONS FÉDÉRALES

Assurance maladie: qui a peur de quoi?

Le peuple suisse acceptera ou refusera, en cette fin de semaine, la révision de l'assurance maladie qu'on lui propose. Plusieurs tentatives ont déjà échoué par le passé pour des motifs divers. Tantôt, on dresse le spectre du hold-up pour le porte-monnaie de l'assuré, tantôt sa limitation dans le choix du médecin, tantôt le fait que telle ou telle révision est insuffisante.

Par Roland Zimmermann *

Les thèses divergentes des opposants se rejoignent toujours pour annihiler toute volonté d'améliorer les choses. Il n'en va pas différemment à l'égard du nouveau projet de loi, dénommée «LAMal». Tous les opposants admettent pourtant que la loi actuelle est totalement insuffisante pour endiguer l'augmentation des coûts de la santé et, par conséquent, celle des cotisations. Preuve en est que, depuis 1991, la maladie assurance maladie vit sous la perfusion des Arrêtés fédéraux urgents (AFUs). Sans eux, on n'ose imaginer le rythme et l'importance des adaptations de primes! Or, non seulement les AFU(s) ont été efficaces, mais leurs principes ont été repris et complétés dans la LAMal, laquelle innove en outre sur de nombreux points de maîtrise des coûts: planifications hospitalières (enfin!), interdictions cartellaires, fournisseurs de prestations, leviers à disposition des assureurs en cas de différence de coûts inacceptables, possibilités de budgets globaux hospitaliers, possibilité de blocage des tarifs en cas de croissance abusive des coûts, mesures destinées à éviter la répétition d'actes médicaux inutiles, obligation de remettre à l'assuré une facture compréhensible. Toutes ces nouveautés sont dans l'intérêt bien compris de l'assuré puisque c'est finalement lui qui paie les excès en tant qu'individu, sociétaire d'une caisse-maladie ou encore contribuable. Qui a donc peur de mécanismes propres à endiguer les coûts, et par conséquent l'augmentation excessive des primes, sinon certains milieux qui tirent profit de leur absence?

Jeunes et vieux

La LAMal entend solidariser les assurés jeunes et vieux. Elle a prévu l'abolition de l'échelonnement des primes selon l'âge d'entrée dans la caisse, la suppression des réserves en raison de l'état de santé à l'admission et la fin de l'assurance collective. Elle propose une cotisation unique par assureur et par canton ou région. En contrepartie, l'assuré insatisfait pourra changer de caisse à n'importe quel âge sans préjudice. Qui a peur de cette liberté, sinon ceux parmi les assureurs qui préféreraient accepter des membres «à la tête du client» ou plutôt «à la tête de leur

état de santé» et ceux qui préconisent, sans le dire, la pérennité de l'assurance collective dont on sait qu'elle ne regroupe en général que de «bons risques»? Faut-il donc que les vieux et les malades restent dans leurs ghettos afin que les jeunes et bien portants puissent continuer à ignorer qu'ils seront, eux aussi, un jour comme leurs aînés?

Lorsque la vieille robinetterie fuit, on la change au lieu de colmater avec du papier collant à renouveler tous les jours. Les opposants à la révision se bornent à constater la fuite, sans émettre la moindre proposition constructive. Certes, il est vrai que la LAMal étend le catalogue des prestations obligatoires remboursées par les caisses. Mais elle ne fait que combler des lacunes, dénoncées depuis longtemps. Par exemple, le projet inclut les frais de transports, les soins à domicile, des traitements dentaires liés à la maladie, une meilleure prise en charge de la maternité, dont la couverture nécessite actuellement un complément d'assurance. Or, les couvertures complémentaires ne jouissent d'aucune protection de type «AFU» contre les hausses de primes. Qui a donc peur de ces améliorations, sinon ceux qui préfèrent l'absence de moyens de maîtrise de ces coûts et, par conséquent, une libre répercussion sur les primés sans comptes à rendre?

Cotisations

Enfin, le spectre de l'augmentation des cotisations résultant du projet LAMal est brandi sous le nez de l'assuré. On lui dit que la majorité des assurés subira des adaptations de primes de l'ordre de 40 à 60 pour cent. L'argument est habile et porteur parce que chacun se sentira englobé dans le terme «majorité». Mais rien n'est plus faux! A ce stade, on n'échappe pas à quelques chiffres. Avant 1990, l'aide fédérale directe aux caisses-maladie s'élevait à 1 milliard, puis 1,3 milliard dès 1990. La LAMal injectera 1,830 milliard en 1996, 1,940 milliard en 1997, 2,050 milliards en 1998 et 2,180 milliards en 1999, montants auxquels s'ajouteront les contributions des cantons. Pour celui de Neuchâtel, par exemple, l'impact financier résultant de la LAMal sera bénéfique, car jusqu'aux AFUs, il assumait, seul, le financement d'une aide au paiement des cotisations supé-

rieur à ce qu'il devra déboursier avec la LAMal. Si, d'un côté, il y aura une augmentation des coûts en raison, principalement, d'une nécessaire extension des prestations, on trouvera, de l'autre, un fort accroissement du financement par les collectivités publiques. Mais, au contraire du système actuel, ces moyens financiers seront attribués directement aux assurés en diminution de leurs primes et non plus à leur caisse selon le principe de l'arrosoir. Il appartiendra aux cantons d'organiser la réduction des primes pour les personnes de «condition modeste».

A Neuchâtel, pionnier en la matière, cette réduction favorisera les familles avec enfants et touchera un nombre accru de la population par rapport à la situation actuelle où le canton intervient déjà pour plus de 28.000 personnes (y compris les bénéficiaires de prestations complémentaires AVS/AI).

Cependant, il est vrai que pour les hauts revenus, la cotisation mensuelle augmentera, mais nullement dans les proportions avancées par les opposants. De plus, pour ces assurés-là également, la maîtrise des coûts prévue par la LAMal est importante. Ce sera-là le second aspect de la solidarité. Le projet LAMal est une occasion unique de concrétiser, pour tous, une couverture adéquate face à la maladie, dans le respect du niveau de qualité des soins auquel le citoyen tient. Elle a cependant un prix: juste, que tous les assurés ne peuvent pas assumer sans l'aide des pouvoirs publics. C'est pourquoi les contributions de ceux-ci leur seront spécialement destinées.

Que l'on ne s'y méprenne cependant pas: le projet LAMal n'est pas parfait et résulte d'un de ces compromis dont la Suisse a le secret. Pour plaire à la majorité, une proposition doit arrondir ses angles pour tenir compte des intérêts des uns et des autres. La LAMal a subi ce phénomène, comme tout autre projet fédéral. Elle conserve malgré tout nombre d'avantages qui l'emportent largement sur d'inévitables inconvénients. La LAMal est un progrès; son refus constituerait un cas de «non-assistance à une assurance maladie en danger».

R. Z.

* Directeur du Service de l'assurance maladie du canton de Neuchâtel, Roland Zimmermann s'exprime ici à titre privé.

Une fois oui et une fois non

Par Rolf Graber

Conseiller national libéral neuchâtelois

Dans quelques jours, le peuple suisse se sera prononcé sur la loi sur l'assurance maladie (LAMal) et sur l'initiative du Parti socialiste et de l'Union syndicale suisse relative au même objet.

Initiative du PSS et de l'USS. - J'invite la population à rejeter clairement l'initiative dont le contenu ne me paraît pas correspondre au titre pourtant flatteur «pour une saine assurance maladie». Cette initiative constitue en fait une étatisation de l'assurance maladie. Financée par un prélèvement sur les salaires et des subventions publiques, son acceptation provoquerait des charges excessives, tant pour l'économie (particulièrement d'exportation) que pour les collectivités publiques. Ce projet centralisateur, étatique, coûteux, inefficace et nuisible pour l'économie, tant le Conseil fédéral que le Parlement vous en proposent le rejet.

LAMal. - Pour endiguer la forte croissance des coûts de la santé, le Parlement a été contraint de recou-

rir à des arrêtés urgents, solution inacceptable à long terme. La révision de la loi (de 1911) a nécessité un travail de longue haleine et des concessions de la part des divers partenaires du système de la santé. Le résultat prend la forme d'un projet équilibré, innovateur sous plusieurs aspects:

1. Les assurés pourront changer de caisse à tout moment et quel que soit leur âge et leur état de santé. Les réserves sont supprimées.

2. Les cotisations sont égalisées entre hommes et femmes, entre jeunes et personnes âgées. Toutefois, les jeunes de moins de 18 ans paieront moins que les adultes.

3. L'aide des pouvoirs publics sera plus ciblée. Les bénéficiaires seront principalement les assurés à revenu modeste et les familles.

4. Le catalogue des prestations est élargi. Les soins à domicile seront entièrement remboursés par les caisses maladie. Les prestations en cas d'hospitalisation ne seront plus limitées dans le temps. De plus, l'assurance maladie financera certaines mesures de prévention et des prestations de médecine «alternative» dont l'efficacité est reconnue. Enfin, les personnes sans activité

professionnelle seront également couvertes en cas d'accident.

5. La nouvelle loi devrait favoriser la concurrence dans le but d'une meilleure maîtrise des coûts.

Les malades conserveront la liberté de choisir leur médecin privé.

L'extension des prestations provoquera une augmentation des coûts acceptable estimée à 4,5%. La participation des assurés aux frais ambulatoires reste inchangée de même que la participation aux frais hôteliers durant un séjour à l'hôpital. En revanche, l'introduction de bonus ou de franchises différenciées permettra plus de souplesse. D'une manière générale et en fonction des mesures déjà prises, les cantons romands et Neuchâtel en particulier seront financièrement avantagés par la nouvelle loi.

La nécessité d'une révision de la loi n'est pas contestée. La nouvelle loi constitue la seule solution permettant de maintenir un système de santé performant; garantir une médecine libérale; respecter la structure fédéraliste du pays; assurer une meilleure solidarité.

Voter oui à la LAMal, c'est choisir un système global et cohérent.

R. G.

LIVRES CH

Deux livres en un

L'idéal, c'est de lire un auteur dans sa langue, mais à défaut de parvenir à s'y mouvoir avec aisance, une bonne traduction fait l'affaire. Surtout lorsque texte original et traduction sont rassemblés dans un même volume attrayant.

Par Jean-Bernard Vuilleme

Les collections bilingues habituelles sont conçues pour les étudiants et les spécialistes. En lançant la collection «Biface», les Editions Zoé rompent avec le côté scolaire de ce type de collections et stimulent le goût de la découverte et l'ouverture vers d'autres univers linguistiques et culturels. Dans un pays dont les habitants sont quotidiennement confrontés au multilinguisme, l'espace de la création littéraire constitue un pont idéal pour mieux apprécier l'autre, à commencer par le plus proche voisin.

Je crois qu'il n'existe rien de tel que les œuvres littéraires pour faire un sort aux préjugés, car les écrivains sont de paradoxaux ambassadeurs. Libres de tout souci de représentativité, souvent critiques envers le terroir culturel dont ils sont issus, ils n'en deviennent pas moins de véritables symboles culturels que leur pays, leur région, leur ville et leur village considèrent, avec le temps, comme la substantifique moelle de leur identité.

Friedrich Dürrenmatt ouvre, en compagnie du conteur allemand E.T.A. Hoffmann (1776-1822), la collection Biface. Trois nouvelles, «Le chien», «Le tunnel» et «La panne», textes parmi les plus forts de l'écrivain bernois, sont rassemblées pour la première fois dans un ouvrage. Le lecteur tient en fait deux livres en un, tête-bêche, et non, comme c'est de tradition dans les éditions bilingues, le texte original et sa traduction en regard. Cette formule, qui constitue une première dans l'édition francophone, présente un avantage de lisibilité non négligeable. Elle implique la rencontre du texte original et de sa version française vers le milieu du livre. Cette scission entre les deux univers linguistiques est marquée par une respiration faite d'illustrations, qu'il s'agisse d'œuvres picturales ou de portraits de l'auteur.

La collection Biface est ouverte aux textes classiques contemporains de langue allemande. Les auteurs suisses y seront représentés au moins dans la proportion d'un livre sur deux. Suivant le succès rencontré par les premières livraisons, il n'est pas exclu que la collection

s'ouvre à des œuvres en langue anglaise. A moins d'une parfaite maîtrise, le lecteur fait rarement l'effort d'aborder les œuvres d'un auteur dans sa langue originale. Disposer d'une traduction et, simultanément, du texte allemand, permet de se plonger dans le livre selon son humeur, de le tourner et retourner selon sa soif de connaissance et sa curiosité. Le lecteur doutant de sa capacité à entrer vraiment dans le récit sans transiter par la traduction peut aussi se servir de la version française comme d'une béquille à laquelle, peut-être, il renoncera de plus en plus souvent au fil de sa marche.

Dans ce pays multilingue pourtant sourd à la littérature des voisins, les Editions Zoé ont publié, en vingt ans d'existence, quelque cinquante livres d'auteurs alémaniques en traduction française, effort récemment récompensé par le Prix de la Fondation Oertli qui encourage depuis 1967 tout ce qui favorise la compréhension entre les diverses régions linguistiques de la Confédération. C'est dire que la collection Biface s'inscrit dans une démarche de longue haleine. Mais il n'est pas indifférent qu'elle tente de se faire une petite place dans les bibliothèques romandes, notamment dans les écoles, au moment où la Suisse, en situation conflictuelle latente, ne peut plus se contenter d'actionner ses vieux mythes fondateurs pour aborder le XXI^e siècle.

Quand ils parlent de la Suisse multilingue, les politiciens n'ont pas l'air de se rendre compte que la littérature reste l'une des manifestations les plus évidentes de l'expression culturelle. Parmi les vingt-trois propositions débattues au début de l'année par le Conseil national sur les moyens à mettre en œuvre pour prévenir l'élargissement du «Roestigraben», on chercherait vainement les mots livres ou littérature. Et si nous accordions plus d'attention aux livres de Dürrenmatt, Frisch, Walter ou Meier, pour ne citer qu'eux, qu'aux discours de Blocher? L'autre Suisse, c'est sûr, nous paraîtrait à la fois plus proche et plus surprenante.

J.-B. V.

● Zoé Biface, «Le chien», «Le tunnel», «La panne», de Friedrich Dürrenmatt; «L'homme au sable», «Le magnétiseur», d'E.T.A. Hoffmann.

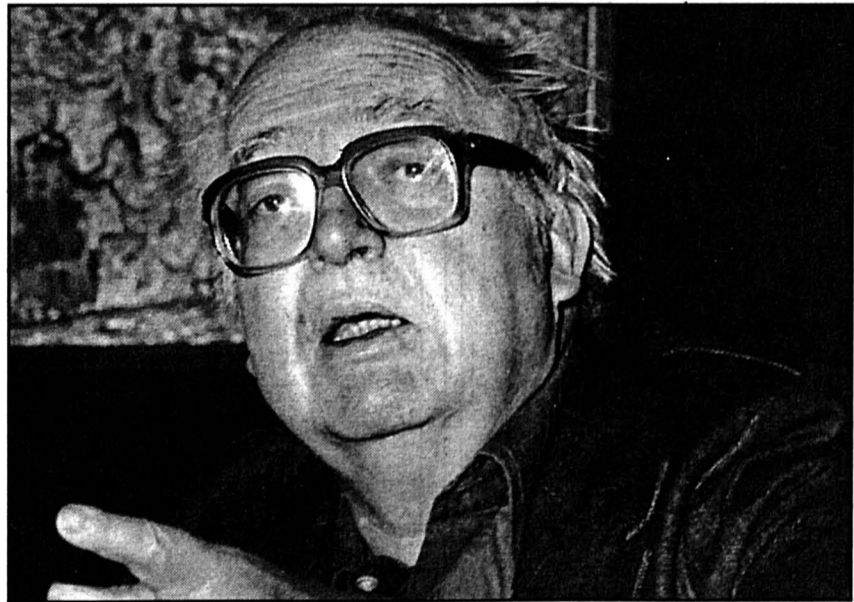

FRIEDRICH DÜRRENMATT - Les écrivains sont des ambassadeurs paradoxaux.

E

Le plus ancien journal de langue française

Directeur - rédacteur en chef: Jean-Luc Vautravers.
Rédacteur en chef adjoint: Stéphane Sieber.
Le débat des idées: Guy C. Menuisier (éditorialiste).
Suisse / Monde: Pierre-Alexandre Joye, Françoise Kuenzi, Pascal Tissier (infographiste).
Région: Alexandre Bardet, Laurence Carducci, Claude-Pierre Chambet, Christian Georges, Jacques Girard, Jean-Michel Pauchard, Isabelle Kottelat, Philippe Chopard, Thierry Clémence, Cendrine Jéquier, Patrick Di Lenardo, Philippe Racine, Sandra Spagnol, Henri Vivarelli, Sylvie Jeanbourquin.
Secrétariat de rédaction: Anne-Marie Cuttat (chef de rubrique), Dominique Bosshard, Léo Bysaeth, Michel Merz, Pierre Miranda.
Sports: François Pahud (chef de rubrique), Stéphane Devaux, Alexandre Lachat, Luc Schindelholz.
Magazine: Pascal Hofer (chef de rubrique), Corinne Tschanz.
Photographes: Pierre Treuthardt, Olivier Grésset.
Editeur: Fabien Wolfrath.

Tablez sur le bien-être!

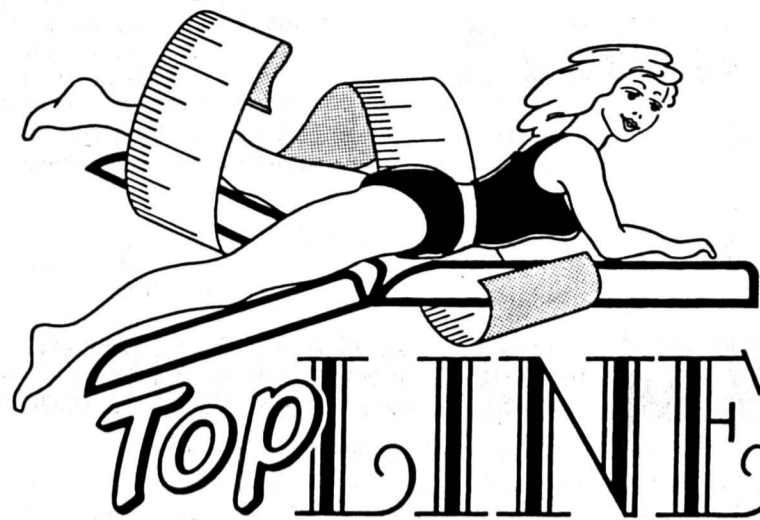

Première séance offerte!

TOPLINE

Prenez rendez-vous sans tarder!

Agréable et efficace, cette gymnastique douce redonne vitalité et énergie.

Affinez, raffermissez, assouplissez votre corps avec le sourire sans vous fatiguer!

Slender You la détente idéale

En collaboration avec



Neuchâtel-Monruz ● Champréveyres 11 ● 038/21 10 40

Action spéciale
DUVETS NORDIQUES
 CONTENU : PLUMETTE DUVETEUSE NEUVE D'OIES BLANCHES

160 x 210 cm Fr. **99.-**
 200 x 210 cm Fr. **159.-**
 240 x 240 cm Fr. **269.-**

TELEPHONEZ, FAXEZ OU ECRIVEZ-NOUS
 LIVRAISON RAPIDE DANS TOUTE LA SUISSE JUSQU'A EPUISEMENT DU STOCK

DUVET SHOP S.A.
 8, AV. DE FRONTENEX - 1207 GENÈVE
 TEL. 022 / 786 36 66
 FAX 022 / 786 32 40

SECOURS DETTES
 AIDE EFFICACE À VOTRE DISPOSITION

Meyer
 Chemin du Tirage 28 - La Neuveville
 Tél. 038/51 17 76 192196-110

1 5 6 **85062**
Tania LIVE - Natacha LIVE
 2.-/min.
156 70922

Demain
ouverture
Club-cabaret
Le Boudry's

Attractions internationales
 Apéro de 17 h 30 à 19 h 30,
 du lundi au vendredi,
 sauf le 1^{er} jour du mois
 Rue Louis-Favre 24 - Boudry
 Tél. (038) 42 14 29 193740-110

Les personnes suivantes vous recommandent de voter
OUI à la loi sur l'assurance-maladie
et
NON à l'initiative sur l'assurance-maladie

Ammann Wolfgang, médecin, Neuchâtel • Antonini Madeleine, conseillère communale, Coffrane • Authier Jean-Pierre, conseiller communal, député, Neuchâtel • Barrelet Violaine, médecin, députée, Neuchâtel • Baudoin Jean-Claude, conseiller communal, Bôle • Baumann R.-P., médecin, Neuchâtel • Béguin Jacques, ancien conseiller d'Etat, Le Crêt-du-Lode • Béguin Jean-Pierre, Boudevilliers • Berberat Claude, dentiste, La Chaux-de-Fonds • Berger-Wildhaber Michèle, pharmacienne, députée, Neuchâtel • Bernoulli Claude, député, Neuchâtel • Berthet Jean-Jacques, médecin, La Chaux-de-Fonds • Berthet Lise, députée, La Chaux-de-Fonds • Blandenier Christian, député, Chézard • Boillot Vincent, pharmacien, La Chaux-de-Fonds • Bonnet Jean, Le Cerneux-Péguignot • Bourgeois Dominique, médecin, Bevaix • Bourquin François, oculiste, Neuchâtel • Bourquin Gilbert, conseiller général, Couvet • Bovay Muriel, députée, Couvet • Braichet André L., conseiller indépendant, Le Landeron • Brandt André, ancien conseiller d'Etat, La Chaux-de-Fonds • Brandt Ulysse, prés. de district du parti radical, Le Locle • Breguet Gerald, pharmacien, Le Locle • Breguet Pierre, pharmacien, Wavre • Bron Veronique, pharmacienne, La Chaux-de-Fonds • Bucher Jean-Pierre, député, Peseux • Burkhalter Didier, conseiller communal, député, Neuchâtel • Burri Max, cardiologue, Neuchâtel • Buss Willy, médecin, Fontaines • Calame André, député, conseiller général, Neuchâtel • Carbonnier Jean-Paul, dentiste, Boudry • Cattin Pierre, député, Neuchâtel • Cherpillod Claude, médecin, La Chaux-de-Fonds • Chiffelle Aurèle, conseiller général, Lignières • Clerc Jean-Pierre, médecin, Neuchâtel • Collaud Thierry, médecin, Bevaix • Comina Pierre, député sortant, Saint-Aubin • Cosendai Alain, médecin, La Chaux-de-Fonds • De Dardel Amiod, Neuchâtel • Develey Eric, dentiste, La Chaux-de-Fonds • Ditisheim Michel, La Chaux-de-Fonds • Donzé Marie-Laurence, pharmacienne, Fontainemelon • Dreyer Jean-Luc, radiologue, Saint-Blaise • Engel Sven, député, Saint-Blaise • Erard Elisabeth et Pierre-Jean, fonctionnaires, Bôle • Etienne Jean, pharmacien, Neuchâtel • Faivre Ghislain, médecin, La Chaux-de-Fonds • Favre Michel, prés. de la Fédération. Entrepreneurs, St-Blaise • Freiburghaus Philippe, médecin, Corcelles • Gamboni Dominique, pharmacienne, Peseux • Garin Marcel, député, Chez-le-Bart • Gigan René-Yves, dentiste, Cormondrèche • Girod Jacques, député, Couvet • Grandjean Antoine, député, Couvet • Grau Willy, ancien député, retraité, Marin • Grüninger Bernard, médecin, La Chaux-de-Fonds • Guenat Pierre, conseiller général, Couvet • Guenat Pierrette, présidente du parti radical, Cortaillod • Gunter Jean-Pierre, conseiller général, Peseux • Haag Willy, député, Bôle • Habersaat François, président de la FH Suisse, Neuchâtel • Helfer Henri, député, Fleurier • Hotz Kay, Montmolin • Humair Thérèse, députée, Fleurier • Jacot Eric, diabétologue, Neuchâtel • Javet Francis, député, Hauterive • Jeanbourquin Georges, député, conseiller communal, La Chaux-de-F • Jeanneret Alain, conseiller communal, Cortaillod • Jeanneret François, président parti libéral suisse, St-Blaise • Jeanneret Marc-Henri, dentiste, La Chaux-de-Fonds • Jeanneret Roland, médecin, Le Locle • Jobagi Georges, pharmacien, Colombier • Kuntzer Jean-Claude, député, Saint-Blaise • Lavener Dominique, industriel, Saint-Aubin • Lavener Jean, Saint-Aubin • Lenggenhager René, médecin, Neuchâtel • Marti Ariane, pharmacienne, Villiers • Marti K.-F. La Chaux-de-Fonds • Mathy Jean-Bernard, dentiste retraité, La Chaux-de-Fonds • Mayor Philippe, avocat, Neuchâtel • Milz Carole, pharmacienne, Neuchâtel • Monnier Jean-Louis, pharmacien, Neuchâtel • Monsch Gaudenz, médecin, La Chaux-de-Fonds • Moser François, médecin, La Chaux-de-Fonds • Müller Richard, pharmacien, La Chaux-de-Fonds • Nagel Herbert, pharmacien, Couvet • Nardin Pierre, dentiste, Neuchâtel • Neuwander René, pharmacien, La Chaux-de-Fonds • Nussbaumer Nathalie, pharmacienne, La Chaux-

de-Fonds • Nussbaumer Philippe, pharmacien, La Chaux-de-Fonds • Nussbaumer Renée et Paul-André, pharmaciens, La Chaux-de-Fonds • Oltramare Marc-André, fondé de pouvoir, La Chaux-de-Fonds • Opan Isabelle, députée, Cortaillod • Pauchard Jean-Daniel, médecin, Fenin • Pelet Louis, pédiatre, Le Locle • Pezzani Silvio, entrepreneur, Cressier • Piaget Olivier, industriel, Cortaillod • Piergianni Claire, pharmacienne, Les Hauts-Genèveys • Pilloud Pierre, pédiatre, Valangin • Poget René, retraité, Fontainemelon • Popesco-Borel Marie, médecin retraité, Neuchâtel • Prébandler Jean-Pierre, retraité, Colombier • Reber François, député, président du Groupe radical, Neuchâtel • Reber Jean-Marie, chancelier d'Etat, Neuchâtel • Reymond Stéphane, président ANMO, Les Ponts-de-Martel • Richter Yann, président de la chambre du commerce, Neuchâtel • Robert Eric, conseiller communal, délégué médical, La Sagne • Rollier Luc, député, Valangin • Rota

ASSURANCE-MALADIE : Michel, pharmacien, La Cibourg • Rota André, ancien conseiller d'Etat, La Chaux-de-Fonds • Roth Philippe, dentiste, Marin • Röthlisberger Pierre-André, chirurgien, Neuchâtel • Rutti Alain, député, Le Locle • Rysler Jacques, vice-président du parti radical, La Chaux-de-Fonds • Scherler Bernard, psychiatre, Neuchâtel • Schuurer Rémy, conseiller national, Hauterive • Schläpfer Pierre, pédiatre, Peseux • Soldini Michel, directeur, Le Locle • Steinacher Werner, dir. gén. FTR, Cormondrèche • Storrer Pierre-Alain, député, conseiller général, Fontaines • Stranieri Gaetano, membre du comité cantonal du PRDN, Cornaux • Tinguely Pierre, directeur de ventes, Marin • Tissot Jacqueline, médecin, La Chaux-de-Fonds • Tissot-Daguette François, secrétaire cant. du parti radical, Neuchâtel • Touzeau Gildas, pharmacien, Le Landeron • Tripet François, médecin, Neuchâtel • Tschantz Pierre, chirurgien, Rochefort • Urwyler Maryline, pharmacienne, La Chaux-de-Fonds • Villard Gilbert, médecin, Cortaillod • Virchaux Pierre, agent général, Thielle-Wavre • Vogel Daniel, député, conseiller communal, La Chaux-de-Fonds • Vulic Mica, médecin, Couvet • Wacker Jacques, médecin, La Chaux-de-Fonds • Walri Christine, secr. adm. du Parti radical, Coffrane • Walri Jean-Bernard, membre du comité cant. du Parti radical, Coffrane • Wenger Max, conseiller général, Boudry • Widmer Laurent, médecin, Corcelles • Widmer Stéphanie, ancienne présidente des JRN, Colombier • Willemin Pierre, médecin, Hauterive • Wolf-Gasser Adèle, retraitée, Le Locle • Zeltner Jean-Marie, médecin, La Sagne • Zwahlen Frédy, député, Chaumont;

OUI à la loi
NON à l'initiative

Steinacher Werner, dir. gén. FTR, Cormondrèche • Storrer Pierre-Alain, député, conseiller général, Fontaines • Stranieri Gaetano, membre du comité cantonal du PRDN, Cornaux • Tinguely Pierre, directeur de ventes, Marin • Tissot Jacqueline, médecin, La Chaux-de-Fonds • Tissot-Daguette François, secrétaire cant. du parti radical, Neuchâtel • Touzeau Gildas, pharmacien, Le Landeron • Tripet François, médecin, Neuchâtel • Tschantz Pierre, chirurgien, Rochefort • Urwyler Maryline, pharmacienne, La Chaux-de-Fonds • Villard Gilbert, médecin, Cortaillod • Virchaux Pierre, agent général, Thielle-Wavre • Vogel Daniel, député, conseiller communal, La Chaux-de-Fonds • Vulic Mica, médecin, Couvet • Wacker Jacques, médecin, La Chaux-de-Fonds • Walri Christine, secr. adm. du Parti radical, Coffrane • Walri Jean-Bernard, membre du comité cant. du Parti radical, Coffrane • Wenger Max, conseiller général, Boudry • Widmer Laurent, médecin, Corcelles • Widmer Stéphanie, ancienne présidente des JRN, Colombier • Willemin Pierre, médecin, Hauterive • Wolf-Gasser Adèle, retraitée, Le Locle • Zeltner Jean-Marie, médecin, La Sagne • Zwahlen Frédy, député, Chaumont;

Comité neuchâtelois
OUI à une loi plus juste
sur l'assurance-maladie
NON à une initiative ruineuse
sur l'assurance-maladie

Le comité est co-présidé par:
 Claude Frey, président du Conseil national
 Jean Cavadini, conseiller aux Etats
 Maurice Jacot, conseiller d'Etat,
 chef du département de la santé
 Jean Guinand, conseiller d'Etat
 Pierre Hirschy, Conseiller d'Etat
 Frédéric de Montmolin, président de la Société neuchâteloise des médecins
 Patrick Nussbaumer, président de l'Ordre neuchâtelois des pharmaciens
 Jean-Louis Grau, président de la Fédération neuchâteloise des caisses-maladie
 Claude Bugnon, président de Pro Senectute Neuchâtel



TOYOTA COROLLA TERCEL SNOW 4x4

Il neige des prix hivernaux

Série spéciale Corolla Tercel 1.6 XLi 4x4 Snow, 4 roues d'hiver (valeur Fr. 1020.-), toit métallique coulissant électrique (valeur Fr. 1100.-) et glissières de toit (valeur Fr. 400.-), 1587 cm³, 77 kW (105 ch), 16 soupapes, 7,9 l/100 km (OEV-1, parcours mixte), 5 portes, direction assistée, appareil radio/cassettes, verrouillage central, lève-glaces électriques, etc., Fr. 27 380.- (modèle de base Fr. 26 690.-). Garantie totale: 100 000 km, valable 3 ans. 6 ans de garantie contre la perforation par corrosion. Demandez nos offres de leasing attrayantes.

Plus-value.....Fr. 2520.-
 Supplément de prixseulement Fr. 690.-
 Votre avantageFr. 1830.-

DÉSORMAIS CHEZ :

- Boudry:** Autotechnique CRWT S.A., 038/42 50 10
- Marin:** Autotechnique CRWT S.A., rue Indiennes 25, 038/33 66 33
- Diesse:** Garage des Rocs, rte de Lamboing, 032/95 21 61
- Montmolin:** Garage H. Jeanneret, 038/31 64 95

Agences locales: • Fontainemelon: Le Mans Automobiles, 038/53 38 38 • Montalchez: Garage du Verger, 038/55 25 75
 Neuchâtel: Garage & Carrosserie des Draizes SA, 038/31 24 15

SOS Pro Polonia SOS JOUETS NOËL - DÉPÔT

- Si vous n'avez pas encore pris d'engagement en faveur de l'enfance malheureuse à travers le monde, Pro Polonia Neuchâtel, avec l'appui des autorités communales, vous invite à déposer les JOUETS disponibles (et en bon état) au

**péristyle de l'Hôtel de Ville
les samedis 3 et 10 décembre
entre 9 et 17 heures**

Ces jouets, au même titre que les vêtements et les médicaments sont destinés aux foyers d'enfants handicapés, malades ou particulièrement nécessiteux de deux grandes villes polonaises, LODZ et CRACOVIE.

- Pro Polonia Neuchâtel CHERCHE D'URGENCE un LOCAL (pour compléter ou remplacer le sien) où pourraient être entreposés les dons avant qu'ils ne soient acheminés vers la Pologne et distribués judicieusement sous contrôle.

Renseignements: tél. (038) 41 25 31, (039) 21 02 31, 131179-110

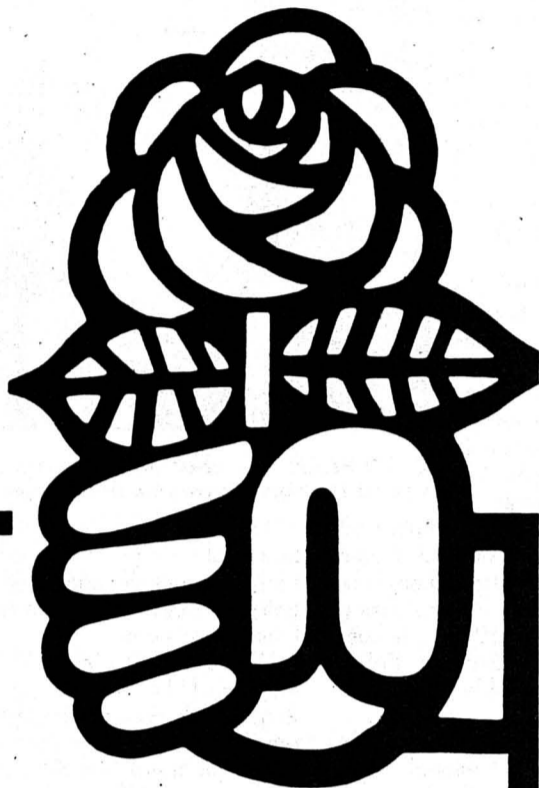

une assurance-maladie obligatoire pour tous,
le libre passage lors du changement de caisse,
une couverture illimitée des prestations en cas d'hospitalisation,

seront assurés si vous dites

OUI

à la loi sur l'assurance-maladie!

des cotisations supportables, prélevées en fonction du salaire, selon un système comparable à celui de l'AVS,

la couverture obligatoire du salaire lors d'incapacité de travail en cas de maladie,

une franchise réduite et des participations aux frais médicaux moins élevées,

une assurance-maladie gratuite pour les enfants,

selont les progrès du siècle!

OUI

à l'initiative sur l'assurance-maladie!

**2 x OUI le 4 décembre
c'est juste et raisonnable!**

A des contraintes qui violent la constitution,

à des contraintes qui attentent aux droits de l'homme,

à des contraintes qui consacrent l'inégalité de traitement,

à des contraintes qui punissent les innocents,

à des contraintes qui permettent d'emprisonner les enfants,

à des contraintes qui offensent les traditions suisses de justice et d'équité...

**NON le 4 décembre
prochain!**

Resp. P. MERZ

193736-110



PARTI SOCIALISTE
NEUCHATELOIS *La raison en action*

CASSIOPEE

156 88 56

Fr. 2.-/min 193149-110

Voyages Favre

2203 Rochefort 038/45 11 61
2053 Cernier 038/53 17 07

Samedi 10 décembre

Revue de SERVION:

« SERVION-FOOT-IMASSE »

19 h, pl. Port - Fr. 71.-

Samedi 7 et dimanche 8 janvier
Petit Nouvel-An

Dîner spectacle

« FANTASTIC'SHOW »

en Alsace - Hôtel***

... programme détaillé

Du 30 décembre au 2 janvier (4 j.)

à PIETRA LIGURE

Hôtel**** - pension complète

... programme détaillé...

Dimanche 5 février

La célèbre Revue version anglaise

CATS

à Berne

18 h, pl. Port

- car Fr. 23.50

- spectacle Fr. 103.-

193613-110

Fust
ELECTROMENAGER

CUISINES/BAINS, LUMINAIRES, TV/HIFI/VIDEO/PHOTO

- Toutes les bonnes marques • Prix bas
- Conseil professionnel • Service de réparation
- Prolongation de garantie jusqu'à 10 ans • Livraison à domicile et raccordement

Réfrigérateur

Electrolux ER 1244 T

Contenance 120 l, dégivrage entièrement automatique, consommation d'électricité 0,67 kWh/24 h. H 85, L 50, P 60 cm.

Location/m.* A-5 inclus **22.-**

348.-

Lave-linge

Kenwood Mini S

Petit lave-linge, capacité 3 kg. 600 tours/min., 6 programmes, durée des programmes 65 min. H 67, L 46, P 43 cm.

Location/m.* A-5 inclus **69.-**

1290.-

Lave-vaisselle

Bosch SMU 2026

Lave-vaisselle encastrable avantageux pour 12 couverts standard. Consommation d'eau 20 l. H 82-88, L 60, P 57 cm.

Location/m.* A-5 inclus **52.-**

1190.-

Lave-linge/séchoir

Novamatic WT 1000 S

5 kg de linge sec, 16 programmes, consommation d'eau 85 l, consommation d'énergie: 1,4 kWh. H 85, L 59,5, P 52 cm.

Location/m.* A-5 inclus **76.-**

1390.-

Cuis. encastrable

V-Zug Komfort EK 3

3 plaques, four avec chaleur supérieure et inférieure, porte en verre opaque, H 76, L 55, P 57 cm.

Location/m.* A-5 inclus **45.-**

795.-

- Nous éliminons vos anciens appareils
- Livraison contre facture • *Durée de loc. min. 3 mois
- Abonnement-service compris dans les mensualités
- Toutes les bonnes marques livrables immédiatement à partir du stock • Appareils encastrables ou indépendants toutes normes • Offre permanente de modèles d'occasion / d'exposition • Garantie du prix le plus bas! Votre argent sera remboursé si vous trouvez ailleurs, dans les 5 jours, un prix officiel plus bas.

Neuchâtel, rue des Terreaux 7 038 25 51 51

Marin, Marin-Centre 038 33 48 48

Nouveau à

La Chaux-de-Fonds, Hyper-Fust, 039 26 11 50

Bd des Eplatures 44 039 26 68 65

La Chaux-de-Fonds, Jumbo

Bienne, Hyper-Fust, 032 52 16 00

Rte de Soleure 122 032 22 85 25

Bienne, rue Centrale 36 021 311 13 01

Réparation rapide toutes marques 021 312 33 37

Service de commande par téléphone 005-2569-160/4*4

Nouveau! Succursale Fust à l'Innovation

Neuchâtel, Innovation, 2ième étage, Aux

Amourins, R. d. Temple-Neuf 14

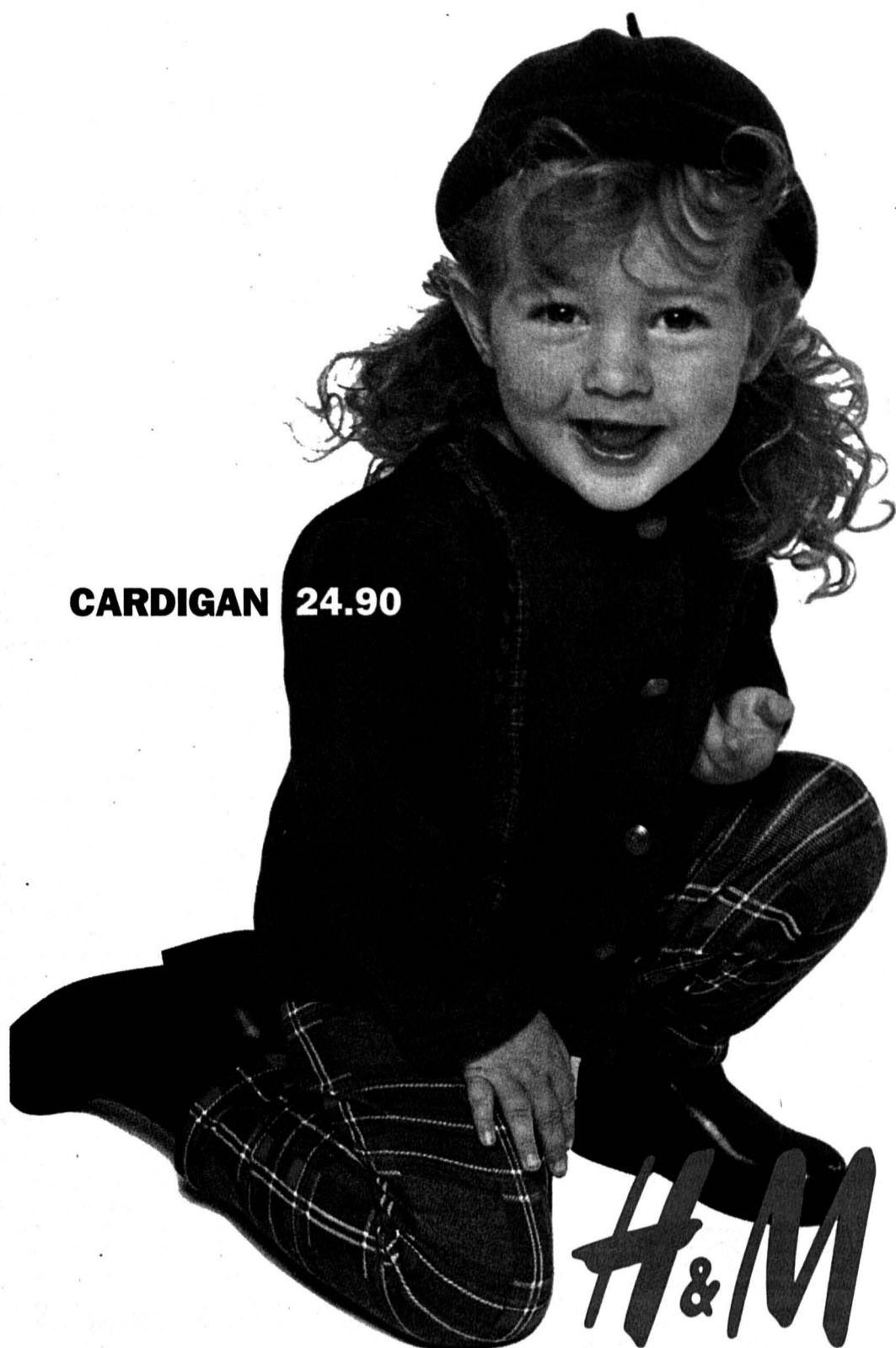

CARDIGAN 24.90

Banque des Lettres de Gage

d'Etablissements suisses

de Crédit hypothécaire

5⁵/₈% emprunt lettres de gage

série 323 de fr. 100 000 000

Refinancement des emprunts suivants arrivant à échéance:

Emprunt 4¼% 1979-94, série 201 de fr. 50 000 000, échéant le 15.12.1994

Emprunt 4¼% 1979-94, série 202 de fr. 105 000 000, échéant le 15.12.1994

Emprunt 4¼% 1979-94, série 203 de fr. 20 000 000, échéant le 15.12.1994

ainsi que l'obtention de fonds supplémentaires pour consentir de nouveaux prêts à ses membres pour leur financement des opérations hypothécaires. (Décision du conseil d'administration.)

Titres au porteur

de fr. 5000 et fr. 100 000 nom.

Coupons annuels

au 15 décembre

Durée de l'emprunt

12 ans au maximum

Prix d'émission

100,50%

Délai d'émission

jusqu'au 1 décembre 1994, à midi

Libération

au 15 décembre 1994

Cotation

aux bourses de Zurich, Bâle, Berne et Genève

Les banques reçoivent sans frais les souscriptions.

Numéro de valeur: 306977 (ISIN: CH 000 3069777)

Crédit Suisse - Union des Banques Régionales Suisses - Société de Banque Suisse -
Union de Banques Suisses - Banque Populaire Suisse - Banque Leu SA -
Groupement des Banquiers Privés Genevois - Union Suisse des Banques Raiffeisen -
Groupement de Banquiers Privés de Suisse Alémanique -
BCC Banque Centrale Coopérative SA

HORLOGERIE/ La FTMH veut une hausse réelle des salaires de 1,5% mais le patronat s'y refuse

Au tribunal arbitral de trancher

Si les négociations sur la compensation du renchérissement se sont bien passées, l'augmentation réelle des salaires horlogers est cause de discorde entre les partenaires sociaux: la FTMH, qui avait réuni hier la presse à Neuchâtel, voudrait qu'une recommandation de hausse de 1,5% soit formulée aux employeurs de l'industrie horlogère, ceci au vu des bons résultats de la branche. La Convention patronale de l'industrie horlogère suisse (CP), de son côté, ne jure que par des augmentations individuelles au mérite. Du coup, il appartiendra au tribunal arbitral, saisi par la FTMH, de se prononcer.



À L'HEURE DE LA DISCORDE - Pour Christiane Brunner et Jean-Pierre Ghelfi, une majorité de chefs d'entreprise ont les moyens d'augmenter les salaires de leurs employés.

«Mauvaise foi patronale», «refus choquant d'entrer en matière», «volonté de vider le contrat collectif de sa substance»: Christiane Brunner n'y est pas allée par quatre chemins. Pour la présidente du syndicat de l'industrie, de la construction et des services, les bons résultats de la branche doivent bénéficier aux travailleurs. La compensation du renchérissement, qui sera accordée l'an prochain à raison de 21 francs par mois (0,5% sur le salaire moyen horloger de 4289 fr.), ne fera pas à elle seule le bonheur du syndicat.

Pour 1995, la FTMH ne veut que soit appliqué pour de bon l'article 13 de la convention collective de travail (CCT). Qui mentionne notamment qu'en matière de revalorisation de salaires effectifs, l'échange de vues entre la FTMH et la CP, «porte sur la situation économique générale de l'ensemble des entreprises conventionnées et sur son évolution probable», ainsi que sur l'évolution du salaire horloger ces dernières années et la courbe des salaires des autres branches de l'industrie.

la moyenne suisse des salaires de l'industrie, que l'augmentation de la productivité de la branche n'a que partiellement profité aux travailleurs.

Voyez plutôt: entre 1986 et 1993, le salaire horloger moyen a augmenté de plus de mille francs, soit de 33,9 pour cent. Dans le même temps, l'indice des prix a pris l'ascenseur: +27,5 pour cent. Et l'augmentation réelle des salaires de l'ensemble du monde industriel a atteint 6,3 pour cent. Le calcul est vite fait: les travailleurs de l'horlogerie ne sont pas les enfants gâtés de

l'industrie. Quant à la bonne santé des entreprises horlogères, quelques cas douloureux mais particuliers mis à part, elle n'est plus à prouver: un nouveau record d'exportations sera atteint à la fin de l'année. Du coup, les conditions de l'article 13 de la CCT semblent remplies.

En outre, comme l'a relevé Eric Thévenaz, secrétaire FTMH à Neuchâtel, la croissance du nombre d'heures supplémentaires prouve que la pression, la tension est toujours plus forte pour le personnel des entreprises: pour 6500 postes de

travail, un récent sondage a révélé que 100.000 heures supplémentaires ont été réalisées en une année, soit l'équivalent de 55 emplois.

La FTMH dénonce en outre l'esprit qui sous-tendrait à ce conflit: la volonté de la CP de saborder une nouveauté de la CCT (nouveau arrachée par le syndicat) pour, au moment des négociations sur son renouvellement, d'ici un an et demi, affirmer que ces nouvelles dispositions sur les salaires ne servent à rien puisque les parties n'ont jamais réussi à se mettre d'accord. Une stratégie qui, pour Christiane Brunner, «se place dans la droite ligne de la politique consistant à vider les CCT de leur substance.» Bref, la FTMH est sûre de son bon droit: «Nous sommes persuadés d'avoir gain de cause devant le tribunal arbitral», a conclu sa présidente.

Les patrons veulent des hausses au mérite

La CP n'est pas opposée à des augmentations réelles de salaires: joint hier par téléphone, son secrétaire général, Jean Grédy, n'en admet pas en revanche le principe, celui «des salaires arrosoirs, des augmentations linéaires qu'on diffuse à l'ensemble des personnes dans les entreprises».

Ce que souhaite le patronat horloger, c'est la possibilité d'accorder des augmentations réelles en fonction des personnes, du mérite des collaborateurs, «et ceci en tout cas pour une partie du salaire puisque nous avons accepté de compenser le renchérissement.» Jean Grédy indique d'ailleurs que l'ensemble du monde patronal helvétique, toutes branches confondues, est aujourd'hui acquis à la cause des augmentations au mérite. Mais l'horlogerie suisse est aussi confrontée à une concurrence internationale acharnée et les salaires très élevés jouent en sa défaveur.

Franoise Kuenzi

telex

■ ACCORD - Les syndicats d'Iberia ont décidé hier matin de suspendre la grève générale qui paralysait les aéroports espagnols depuis lundi après être parvenus à un pré-accord avec la direction sur le plan de restructuration de l'entreprise. Cet accord doit être soumis au vote des salariés lors d'un référendum. /afp

■ LICENCIEMENTS - Heinrich Schmid Maschinen- und Werkzeugbau (HSR), une filiale du groupe zurichois Maag domiciliée à Jona (SG) licencie 20 à 25 collaborateurs des domaines technique et administratif. Selon le communiqué de Maag, la faiblesse des commandes explique ce dégraissage. /ats

■ CONVENTION - La conférence professionnelle des métiers de la pierre du Syndicat industrie & bâtiment (SIB) a dénoncé la convention collective de travail (CCT) pour la Suisse alémanique. Les différences de salaires entre les différentes régions du pays sont considérables, souligne le SIB, hier dans un communiqué. /ats

■ PROCÈS - Au Tribunal correctionnel de Bâle-Ville, le procureur général a réclamé hier la prison pour les cinq accusés d'une affaire de fausses actions Sandoz. Les peines exigées vont de 20 mois à trois ans. Les prévenus auraient imprimé près de 8000 faux titres pour une valeur de 19 millions de francs. /ats

■ SALAIRES - Les salaires des installateurs-électriciens seront augmentés de 0,5% au 1er janvier 1995. Cet accord concerne les quelque 30.000 personnes soumises à la convention collective de la branche, ont annoncé hier les organisations patronales et salariales. /ats

■ FEU VERT - La Commission européenne a autorisé l'acquisition de la compagnie de papier américaine Warren par un consortium composé de trois sociétés, dont UBS Capital Corporation, a annoncé hier l'exécutif des Douze. UBS Capital Corporation est une filiale américaine de l'Union de banques suisses. /ats

TÉLÉCOMMUNICATIONS/ Les applications du nouveau système Swissnet présentées à Neuchâtel

Un seul raccordement pour huit terminaux

Les télécoms de l'an 2000 s'affichent aujourd'hui et demain à l'hôtel Beaufort. La Direction des télécommunications de Neuchâtel (DTN) y tient un salon d'applications pratiques de Swissnet, raccordement numérique qui permet de regrouper jusqu'à huit terminaux de communication.

Swissnet est opérationnel depuis l'automne 1993 et il compte déjà 20.500 adeptes dans le pays. Mais il est mis en place par étapes et se trouve désormais à disposition des abonnés du réseau des indicatifs 038 et 039. La DTN a donc invité quelque 800 clients (entreprises, sociétés, commerces) pour leur présenter ces nouveautés. Si le public est le bienvenu à ce salon, le directeur et directeur-suppléant André Rossier et Francis Javet précisent qu'à l'heure actuel-

le Swissnet intéressera surtout des particuliers ayant des besoins spéciaux en télécommunications. Reste que ce réseau numérique à intégration de services connaît certainement une destinée grand public d'ici le début des années 2000.

Il fallait jusqu'ici plusieurs prises et réseaux pour les différents types de télécommunications (téléphone, télex, ordinateur portable). Et la transmission d'un grand nombre de données nécessitait un réseau spécial. Désormais, un seul raccordement Swissnet suffit pour tous les types de communication. Il permet de brancher huit terminaux (le remplacement du fil de cuivre par une fibre optique quadruple même les possibilités), dont deux peuvent être utilisés simultanément. La transmission numérique s'opère fait par deux canaux de

64 kilobytes, système fiable et sept fois plus rapide qu'avec un modem actuel, ce qui peut être utile pour le transfert d'un fichier de données ou d'une image. C'est un système évolutif aux spécialisations quasi infinies, compatible avec les autres équipements suisses existants, de même qu'avec les normes européennes et internationales. Il devrait même le devenir dès l'an prochain avec le réseau Natel D.

Le salon de Neuchâtel démontre une demi-douzaine d'applications de Swissnet et les appareils (téléphone, fax, PC) de la nouvelle génération qui permettent de les exploiter à fond. Au stand «bureau», on voit la possibilité de transmettre directement un document d'un PC au fax d'un autre abonné sans intermédiaire papier. L'application «privée» symbolise une maison par-

ticulière avec deux téléphones et un vidéotex dans trois pièces. L'occasion de découvrir le système qui permet au destinataire d'un appel de connaître avant de décrocher le numéro de l'appelant (un abonné peut toutefois demander aux Télécoms que son numéro ne soit pas indiqué en retour).

Quant au modèle d'«entreprise», il utilise une visio-conférence, système de caméra et d'écran qui permet à deux interlocuteurs de se voir ou de se montrer des documents. Comme symbole de cette communication à distance, une application Swissnet exposée à Neuchâtel permet de se brancher en direct sur deux bureaux de Zurich et de Londres où les caméras sont tournées vers des fenêtres donnant sur la rue. Ou l'art de voyager à la minute par ligne téléphonique.

Ax B.

Chimie bâloise: accord salarial conclu

Les négociations salariales entre les partenaires sociaux de l'industrie chimique bâloise ont abouti. Selon le SIB, les salariés conventionnés recevront une augmentation globale de 1,5%, dont 0,5% de hausse générale et 1% au mérite individuel.

Le Syndicat industrie et bâtiment (SIB) a précisé hier dans un communiqué que les adaptations entreront en vigueur au 1er janvier prochain. L'augmentation générale de 0,5% touche tous les composants des salaires et correspond à la hausse estimée des prix pour 1994, précise le SIB. Elle vaut pour les salariés soumis à la convention collective de Ciba, Roche, Sandoz et Schweizerhall, soit 11.000 personnes environ. /ats

LES COURS DE LA BOURSE

Cours du 29.11.94 aimablement communiqués par le Crédit Suisse

Table with 3 columns: Index Name, Previous, Today. Includes Amsterdam CBS, Frankfurt DAX, Dow Jones Ind., etc.

Table with 3 columns: Index Name, Previous, Today. Includes BALE indices like Baloise-Holding n., etc.

Table with 3 columns: Index Name, Previous, Today. Includes GENEVE indices like S.K.F., Astra, etc.

Table with 3 columns: Index Name, Previous, Today. Includes La Neuchâtoise n., La Suisse ass. vie, etc.

Table with 3 columns: Index Name, Previous, Today. Includes ZURICH indices like Adia Cheserex b., Alusuisse-Lonza n., etc.

Table with 5 columns: Currency/Commodity, Symbol, Price. Includes \$ 1.3530, DM 85.44, OR 16400, SWISS INDEX 1701.7, DOW JONES 3738.55.

Table with 3 columns: Company Name, Price, Change. Includes Jelmolli, Baxter Int., Caterpillar, etc.

Table with 3 columns: Company Name, Price, Change. Includes Amer. Tel & Tel, Bowater inc., British Petrol, etc.

Table with 3 columns: Company Name, Price, Change. Includes Bowater inc., British Petrol, Grand Metropolitan, etc.

Table with 3 columns: Billets/Pieces, Buy/Sell Price. Includes Billets: Etats-Unis USD, Allemagne DEM, etc. and Pieces: 20 Vreneli, 10 Vreneli, etc.



La nouvelle Golf GTI Edition. Ou comment vous procurer une vraie classe compacte pour fr. 28 800.-.

Compacte à l'extérieur, spacieuse à l'intérieur et livrée d'emblée avec un équipement où rien ne laisse à désirer: ABS, 2 airbags, jantes alliage Speedline, pneus larges basse section, sièges recaro, volant 4 branches gainé cuir, alarme anti-

intrusion et antivol interdisant tout démarrage, etc., etc. En un mot comme en cent: le summum du compact pour un investissement minimum.



La nouvelle Golf GTI Edition. Vous savez ce que vous achetez.

174979-110

SENN
Automobiles

Garage Hironnelle, Neuchâtel, tél. 24 72 72

Garage Moderne
W. Gattollat
Fleurier, tél. 61 11 86

Garage Brügger
W. Brügger
La Côte-aux-Fées, tél. 65 12 52

Garage Bello
S. Bello
Montmolin, tél. 31 40 66

Garage de Bellevaux
J.-F. Bühler
Neuchâtel, tél. 24 28 24

Garage Alfier
J.-L. Alfier
Saint-Aubin, tél. 55 11 87

Garage du Seyon
C. & P. Viatte
Dombresson, tél. 53 28 40

Autocarrefour SA
M. Corradini
Colombier, tél. 41 27 47

Garage Alfio
A. Schiavi
Bevaix, tél. 46 11 60

Garage de la Cour
A. Caso
Pesoux, tél. 31 77 00

Garage Duthé
C. Duthé
Fleurier, tél. 61 16 37

Garage de la Cour
A. Caso
Pesoux, tél. 31 77 00

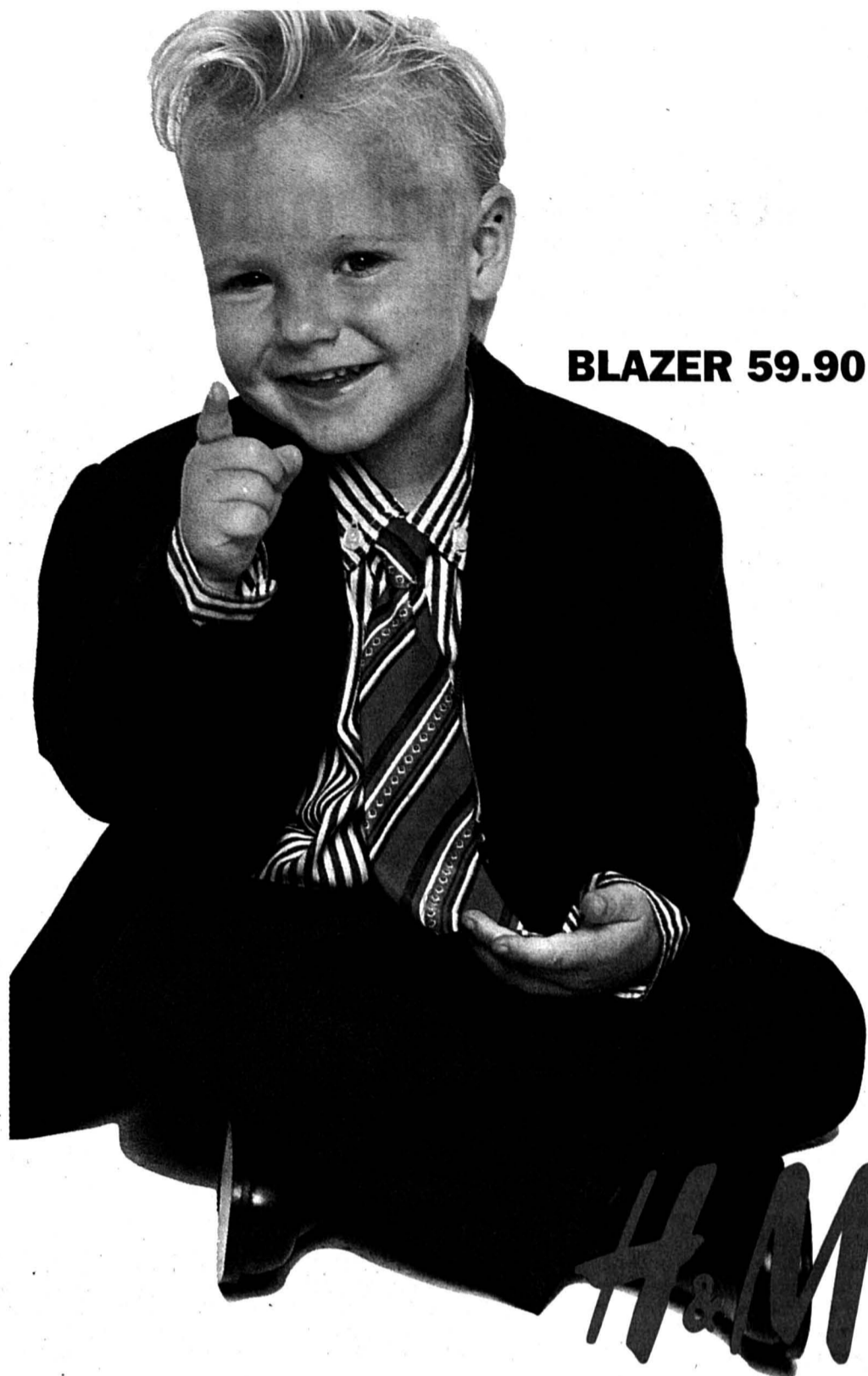

BLAZER 59.90

AUBONNE - BASEL - BERN - BIENNE - CHAVANNES-DE-BOGIS - GENÈVE - LAUSANNE - LUGANO - LUZERN - MEYRIN - MONTHEY - NEUCHÂTEL - NYON - SCHÖNBÜHL - SERFONTANA - SION - SPREITENBACH - ST.GALLEN - THUN - VEVEY - WINTERTHUR - ZUG - ZÜRICH

FUST CUISINES/BAINS

Les cuisines Fust, c'est la perfection, comme toujours!

Façades en résine synthétique de haute qualité, blanc polaire, technique de pointe Fust.

Appareils encastrables Bosch: cuisinière HEN 102 A, plan de cuisson NCM 615 P, réfrigérateur KIL 1634, hotte d'aspiration Novamatic AH 906, évier Franke CP 611 78 A, mélangeur KWC 104123

La cuisine sensationnelle!
Qualité, prix et délai de livraison sensationnels.
Votre cuisine sur mesure en trois jours!

MODELE SIERRA

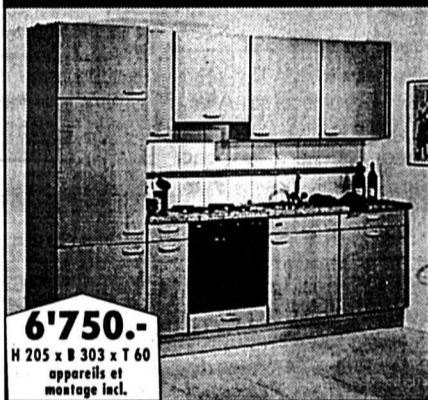

6'750.-
H 205 x B 303 x T 60
appareils et montage incl.

LE SERVICE FUST:

- Nous vous proposons en permanence des cuisines individuelles et d'exposition à des prix avantageux
- 5 ans de garantie sur les meubles
- Apportez vos mesures, nous vous faisons tout de suite une offre par ordinateur
- Un choix immense d'appareils encastrables

ENTREPRISE GÉNÉRALE FUST

Rénovation de cuisines/salles de bains, y compris maçonnerie, peinture, électricité, sanitaires, carrelage etc. à des prix fixes garantis à 100%. Pas de transformation de cuisine ou de salle de bains sans offre Fust!

FUST

CUISINES/BAINS, ELECTROMENAGER, TV/HIFI/VIDEO/PHOTO, LAMPES

05-166067/4x4

Neuchâtel, rue des Terreaux 5, 038 25 53 70 - Bienne, Hyper-Fust, route de Soleure 122, 032 52 16 04 - Yverdon, rue de la Plaine 5, 024 21 86 16.

Nouveau! HYPER-FUST à La Chaux-de-Fonds, Boulevard des Eplatures 44

Perdez 10 kg en 5 semaines Hygial

Cabinets-conseils d'hygiène alimentaire
Le spécialiste de l'amaigrissement rapide sans carence qui, en 10 ans, a appris à des milliers de femmes et d'hommes à rester minces sans se priver.

Genève 022/786 60 49 Lausanne 021/323 58 34 Sion 027/22 48 88 Neuchâtel 038/25 37 07 Fribourg 037/22 44 45.

PROCHAINEMENT: OUVERTURE DU CABINET DE MONTREUX 191740-110

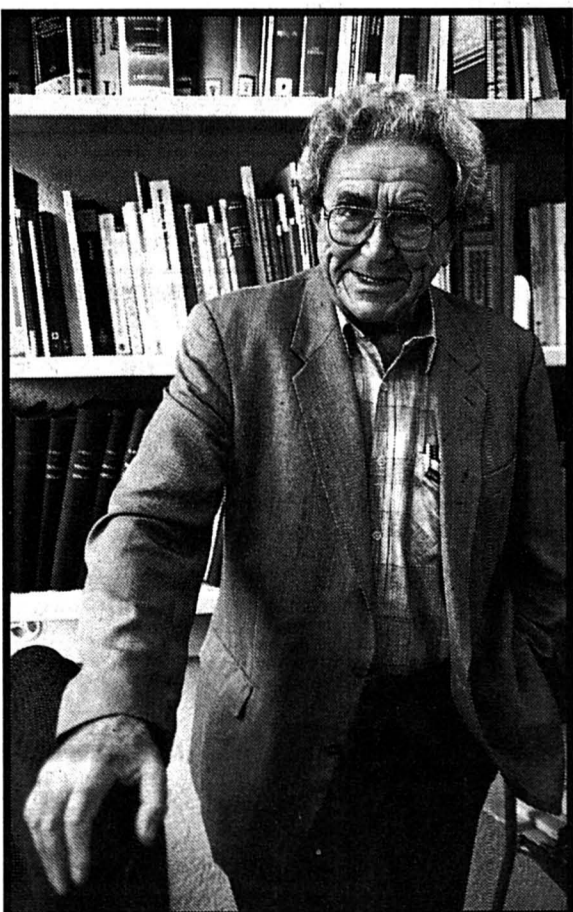

Prof. Hon. Georges Peters, Député au grand conseil Vaudois

” La dépendance d'une drogue intraveineuse est une maladie grave, mais généralement guérissable. Exposer ces malades à une maladie mortelle est un crime. ”

193350-110

SEILER DOB NEEDHAM / 4

SERINGUES STERILES: L'ESPOIR, ENVERS ET CONTRE TOUT.

STOP SIDA

● Dans ce cahier, toute l'actualité du canton, de la ville et des six districts neuchâtelois, ainsi que des régions voisines

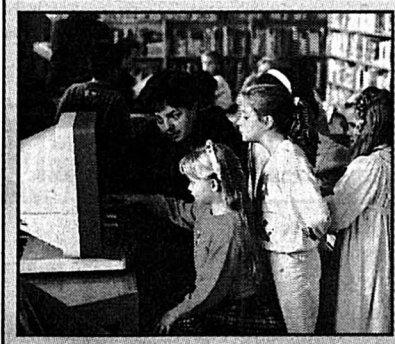

Des puces à l'école
NEUCHÂTEL - L'Institut romand de recherches et de documentation pédagogiques étudie l'introduction de l'ordinateur à l'école.

archives
Page 13

HAUTE ÉCOLE SPÉCIALISÉE / Neuchâtel veut assurer l'avenir de trois établissements

L'intégration ou la disparition

Neuchâtel ne revendique pas sa propre Haute école spécialisée (HES). Mais le gouvernement veut intégrer trois établissements de formation à une structure intercantonale de taille suffisante: l'École d'ingénieurs du canton de Neuchâtel (EICN) au Locle, l'École supérieure de cadres pour l'économie et l'administration (ESCEA) Neuchâtel et l'École d'art appliqué (EAA) à La Chaux-de-Fonds. Toutes trois doivent impérativement accéder au label HES, sous peine de perdre leur raison d'être.

L'enjeu de cette revalorisation de la formation technique et professionnelle est primordial. Le Conseil d'Etat y accorde «une importance prioritaire», a assuré hier le chef du Département de l'instruction publique Jean Guinand en présentant l'offre neuchâteloise. En fin de semaine, il rencontrera ses collègues des cantons de Suisse occidentale pour examiner différents scénarios possibles.

Le Conseil fédéral projette la création de sept à dix HES à l'échelle nationale.

Combien en Suisse romande? Sachant que le Tessin aura sans doute la sienne, les francophones peuvent raisonnablement tabler sur une ou deux HES, trois au mieux si les solutions présentées incluent des écoles bernoises et soleuroises de l'espace du Plateau central (Mittelland), estime François Bourquin, chef du Service cantonal de la formation technique et professionnelle. Confiant dans l'intégration à un processus intercantonal, Jean Guinand affiche une préférence marquée pour de hautes écoles regroupant des établissements de diverses orientations.

Directeur de l'EICN, Samuel Jaccard se veut optimiste. Il sait que son école n'a pas le choix: «Soit elle réussit sa mue, soit elle disparaît». Mais elle a tout à gagner d'atteindre une masse critique suffisante pour devenir un partenaire crédible. L'ESCEA représentée par son directeur François Burgat ne manque pas d'atouts non plus: avec plus de 130 étudiants, elle est depuis cette année la

plus grande école de ce type en Suisse romande. Enfin, l'EAA entend étoffer son offre de formation en 1995 pour accéder au statut d'École supérieure d'arts appliqués.

Associée à la réflexion dans le cadre d'une commission cantonale d'étude HES, l'Université ne voit pas d'un mauvais œil la création de nouvelles hautes écoles. «Le projet est indiscutable», a dit hier son vice recteur Pierre-Luigi Dubied. «L'enseignement et la recherche doivent être prioritaires. Nous n'avons pas le monopole de la formation supérieure. L'Université voit d'ailleurs dans les HES un façon de redéfinir sa spécificité».

Le déclin du nombre des apprentis le crie: il est grand temps de revaloriser la filière concurrente aux études gymnasiales avec des établissements décernant des titres reconnus au plan européen. Si l'économie neuchâteloise entend passer la vitesse supérieure, la mue des écoles susmentionnées en HES est fondamenta-

le, a martelé Claude Bernoulli, directeur de la Chambre neuchâteloise du commerce et de l'industrie.

Pour le canton, les incidences financières de la participation à l'une ou l'autre HES ne devraient pas être très différentes suivant le scénario finalement retenu; a encore affirmé Jean Guinand. A terme, la Confédération a promis de prendre en charge le tiers du coût de fonctionnement des HES. Devant la nécessité de comprimer son budget, elle pourrait être contrainte de ne subventionner que sept hautes écoles au lieu de dix. Quand bien même la création des HES fait partie du programme de revitalisation de l'économie, leur établissement ne devrait pas dépouiller pour autant les universités. Si le parlement travaille bien, la loi sur les HES devrait être sous toit à fin 1995. On entrerait alors dans une phase transitoire qui se prolongera jusqu'en 2003 au moins.

◇ C. G.

Maurice Jacot visite la troupe

Le conseiller d'Etat Maurice Jacot, chef du Département cantonal de la justice, de la santé et de la sécurité, a visité hier matin le régiment d'infanterie 8, qui fait service actuellement dans la région. Accompagné du premier secrétaire aux affaires militaires du canton Roger Sandoz, l'invité du colonel Laurent Krügel a rendu tout d'abord visite à la compagnie état-major du régiment, stationnée à Colombier. Il s'est ensuite embarqué dans un hélicoptère pour se rendre près de Vallorbe, où l'attendait le bataillon de fusiliers 19 pour une démonstration de combat de localité. Le conseiller d'Etat a continué sa visite par un vol jusqu'à la Baronne, pour voir la compagnie de grenadiers 9 à l'œuvre dans un exercice de tir de combat, en section. Puis, le colonel Krügel et ses invités ont rallié leur poste de commandement de La Rouvraie, au-dessus de Bevaix, pour le repas de midi.

Maurice Jacot a trouvé un régiment neuchâtelois en pleine possession de ses facultés d'engagement, et s'est dit tout particulièrement impressionné par les grenadiers. Pour sa deuxième visite au régiment, le conseiller d'Etat a avoué avoir apprécié aussi le tour en hélicoptère et rencontré la troupe en pleine instruction. Le divisionnaire Greub, commandant de la division de campagne 2, a également accompagné la délégation. /rih

JOURNÉE MONDIALE DU SIDA 1994 / Appel à la vigilance des familles

Il faut prendre soin des siens

Les stars de Hollywood en arborent à chaque remise des oscars. Demain 1er décembre, tout un chacun pourra épingler le fameux petit ruban rouge à la boutonnière. A l'occasion de la Journée mondiale du sida, des distributions auront lieu dans la rue et dans les lieux publics des villes de Neuchâtel et de La Chaux-de-Fonds.

Porter le ruban rouge, c'est affirmer sa solidarité avec les malades du sida et les personnes touchées par le virus de l'immunodéficience humaine (VIH). C'est également manifester la volonté de prévenir toute discrimination et de participer activement à la lutte contre le sida.

L'Organisation mondiale de la santé (OMS) évalue à 17 millions le nombre de personnes infectées à l'échelle planétaire. D'après elle, 6000 nouveaux cas d'infection se déclarent chaque jour. Faute d'une prévention plus énergique, le monde risque de compter au moins quinze millions de séropositifs supplémentaires d'ici la fin du siècle, pour moitié recensés parmi les 15-24 ans. La Suisse est le pays le plus touché après

l'Espagne: l'Office fédéral de la santé publique estime à 20.000 le nombre de personnes infectées par le virus. Parmi elles, 4000 ont déclaré la maladie et les trois quarts sont décédées.

Cette année, l'OMS lance une exhortation ciblée: «Familles, prenez soin des vôtres». L'organisation invite à la réflexion sur l'impact du sida sur les familles, tout particulièrement celles frappées par la perte de celui ou celle qui assurait son revenu. Elle observe que les enfants paient un tribut de plus en plus lourd au sida: en 1993 seulement, 700.000 enfants africains sont nés de mères séropositives.

Le programme mondial de lutte contre le sida de l'OMS estime qu'«une famille qui fonctionne bien, qui veille à son propre bien-être et communique ouvertement, est la première ligne de défense contre le virus et l'une des meilleures sources de soins en cas de sida». Son credo: «Le concept de famille ne doit pas être limité aux liens du sang, du mariage, du partenariat sexuel ni de l'adoption». Pour son directeur Michael

Merson, «la famille est toute désignée pour expliquer à ses jeunes l'intérêt d'un comportement non risqué et de la non-discrimination. Faisons tous de notre mieux, au sein de la famille de notre choix - Qu'il s'agisse des personnes qui partagent notre foyer, ou de celles qui vivent sur la même planète - et nous contribuerons immensément à ce que toutes les familles l'emportent sur le sida».

Responsable du Groupe Sida Neuchâtel, Alex Prada considère que le thème de cette année résonnera particulièrement dans les pays les plus touchés par la pandémie. Dans la mesure où le message ne devrait être ni exclusif ni

discriminant, il approuve l'extension du concept de famille, nécessaire prélude à l'élargissement des réseaux de solidarité.

Ce matin, RTN recevra Alex Prada sur les ondes de 10h à 11h. Demain, la radio romande récoltera des fonds toute la journée au cours d'un Sidathon. Les 16 et 17 décembre enfin, le Groupe sida Neuchâtel présentera au péristyle de l'Hôtel de ville du chef-lieu le quilt suisse. Il s'agit d'un ensemble de panneaux d'étoffe portant chacun le nom d'une personne décédée du sida et réalisée par sa famille ou ses proches.

◇ C. G.



RUBAN ROUGE - Mieux qu'un colifichet de star, l'affirmation que les séropositifs et les malades du sida ne doivent être ni oubliés ni méprisés. Olivier Gresset-E.

E

Famille, es-tu là?

Par Christian Georges



La Journée mondiale du sida se doit d'éveiller les solidarités, à l'heure où la maladie suscite plus volontiers repli et exclusion. En entonnant un vibrant «Familles: prenez soin des vôtres», l'Organisation mondiale de la santé a méritoirement tenté de lier l'événement à l'année internationale de la famille. Fallait-il pour autant s'empressez de préciser que «tout groupe de personnes dont les liens reposent sur la confiance, sur l'apport d'un soutien mutuel et sur un destin commun peut être considéré comme une famille»?

Sont ainsi cités, à titre d'exemples, les congrégations religieuses, les associations de travailleurs, les groupes de soutien des personnes infectées par le virus ou malades du sida, les groupes d'enfants de la rue, de toxicomanes ou de prostituées. Il est encore précisé que toute entreprise commerciale - de la boutique du coin à la grande multina-

tionale - peut considérer sa main-d'œuvre comme une famille à protéger et à soutenir.

L'exhortation fera sourire tous ceux qui n'attendent aucun paternalisme de leur employeur ou de leur épicière. Sous la pression anglo-saxonne, le concept de famille a été tellement vidé de son sens qu'il en devient dérisoire. Car si l'on reprend les critères de l'OMS, le Parti radical neuchâtelois, le Touring club suisse et la grande famille du ballon rond entrent encore dans la définition...

Soucieuse de ratisser large, l'OMS fait violence aux mots et au bon sens en invitant chacun à «faire de son mieux dans la famille de son choix». A l'heure où l'organisation rabote dix millions de dollars à son programme de lutte contre le sida, un appel sans équivoque à la responsabilité de chacun aurait permis d'éviter cette acrobatie douteuse. Car de toute évidence la solidarité n'est pas moins noble lorsqu'elle s'exerce hors du contexte familial.

◇ C. G.

Médecin blanchi: regret

L'Aide suisse contre le sida (ASS), selon son directeur Michael Häusermann interrogé hier, regrette que le Tribunal fédéral (TF) ait blanchi un médecin qui avait été accusé de violation du secret médical par une patiente séropositive (voir «L'Express» d'hier). Même si depuis un moment cette affaire neuchâteloise portait beaucoup sur des formes juridiques, l'ASS, forte d'un avis de droit, espérait que le TF reconnaisse le praticien coupable d'une faute. Non pas pour le montrer du doigt, mais, au-delà du cas précis, pour réaffirmer que ce devoir de confidentialité

est «fondamental», sans brèche possible, face à la séropositive ou au sida. Les risques de discriminations sont en effet réels. Et la lutte contre l'épidémie nécessite un rapport de confiance total entre médecin et patient. Michael Häusermann croit fermement que le corps médical, respectueux de la déontologie, ne saisira pas cette affaire rare et particulière pour penser que le secret médical est moins ferme que pour d'autres affections. Il n'en trouve pas moins que le Tribunal fédéral n'a «pas fait un très joli cadeau» à l'ASS pour la journée mondiale du sida. /axb

Etudiants au front

Rien moins que des «Etats généraux sur la formation universitaire» se tiendront aujourd'hui à l'aula des Jeunes-Rives, annonce la Fédération neuchâteloise des étudiants (FEN), organisatrice de cette journée de réflexion et de réaction avec le concours d'associations estudiantines d'autres universités.

Sur le thème «Quelle uni voulons-nous?», les étudiants débattront de plusieurs préoccupations. Face à la présence croissante du secteur privé dans l'université (financement, collaboration, mandats de recherche), le président de la FEN, Jérôme Cachin, traduit la crainte d'une perte de liberté de recherche et d'autonomie académique. A propos du pouvoir, avec l'avant-projet de nouvelle loi sur l'université, les étudiants redoutent un renforcement du rôle du rectorat et de son lien avec le Château au détriment des parlements internes où ils sont représentés, comme les conseils de faculté.

Une table ronde est aussi prévue avec des assistants, des gymnasiens, un professeur et des délégués des autorités cantonales et universitaires. Une assemblée générale des étudiants neuchâtelois votera ensuite des revendications communes. Dans cette charte, la FEN, qui prétend représenter la totalité des étudiants de l'Université de Neuchâtel, propose de réaffirmer l'opposition à la baisse des budgets de formation, de refuser tout numerus clausus, de demander une réduction progressive des taxes d'inscription, d'améliorer le système des bourses d'étude, de ne pas renforcer les pouvoirs exécutifs de l'Université, de s'opposer à la révision en cours de la loi sur l'assurance chômage. /comm-axb

AUJOURD'HUI

Le saint du jour

André signifie, en grec, «courageux». Le principal attribut des André est peut-être la virilité. Ils connaissent souvent de grands destins, et font même parfois preuve de génie. Bébés du jour: très sensibles, ils auront un grand dynamisme et une grande curiosité. E

Nos amies les bêtes

En collaboration avec le WWF, Ciné-nature présente et commente, à 12 h 30 et à 14 h 15 au Musée d'histoire naturelle de Neuchâtel (Terreaux 14), un film sur le bobcat. Ce proche parent de notre lynx européen est encore largement répandu en Amérique du Nord. E



Monde antique

Dans le cadre des cours publics de sciences de l'Antiquité donnés par l'Université de Neuchâtel, Nathalie Duplain parlera, cet après-midi à 17 h 15 à la salle R.O.12 de la faculté des lettres (espace Louis-Agassiz 1), du métier de devin dans l'Athènes classique. E

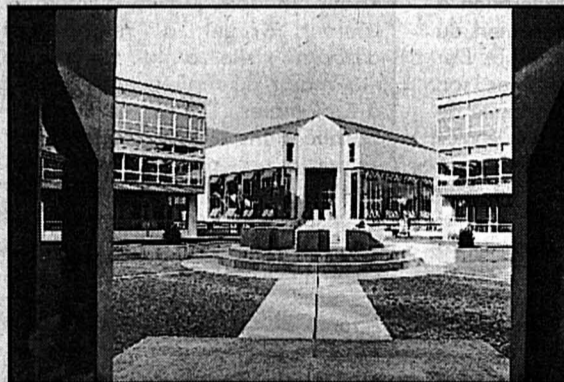

Du vrai Charlot

Passion Cinéma et Cinémas Neuchâtel vous convient à un événement exceptionnel: une rétrospective quasi complète des longs métrages de Charlie Chaplin. Ce soir à 18 h au cinéma Bio, deux films tournés en 1921: «La classe oisive», satire féroce de l'univers bourgeois, et «The Kid». E



Peinture chinoise

A admirer dès aujourd'hui de 10 à 12 h et de 14 à 18 h à la galerie du Pommier à Neuchâtel: une exposition de paysages, de fleurs et d'oiseaux tracés d'un pinceau léger par Madame Xu Chen. E

DESSINS/ Un nouvel album d'Albert de Pury
De l'autre bout du monde

On sait qu'avec Dieu, Albert de Pury entretient des rapports plus que privilégiés. A ce titre, le professeur de théologie qu'il est ne se prive pas de dire à ce vieux compagnon de route que tout n'est pas parfait dans le monde qu'il a créé et l'occasion de le faire est «Big-Bang» (*), un nouveau recueil de dessins de ce Neuchâtelois enseignant l'Ancien Testament à l'Université de Genève. Après «Bonjour!», après «Homme et animal», Albert de Pury remonte à la source; la couverture dit tout, qui révèle un Dieu hésitant à allumer la mèche, à donner le grand coup d'envoi.

Dieu se faisait-il des illusions? On peut le penser et chaque jour nous en assène la preuve: nous ne serions pas les sujets d'élite dont le Créateur avait rêvé! «J'espère que vous savez ce que vous faites!», lui dit justement, l'œil inquiet, le premier homme qu'il pétrit de ses mains dans la glaise. C'était un risque; on accordera donc à Dieu des circonstances atténuantes.

L'art d'Albert de Pury est de ne jamais durcir son trait ni de faire de l'homme une sorte d'ectoplasme gélatineux suintant l'horreur comme en fait un peu trop le cinéma d'épouvante. Il nous croque tels que nous sommes, certes sans complaisance mais aussi sans méchanceté. Bien sûr, le doigt est toujours mis sur les futilités, les exagérations et la légèreté d'une société dont les valeurs morales s'effritent et qui a perdu la marque du bon sens. Même bardée des meilleures intentions, une conférence internationale ne donnera en principe aucun résultat tangible et un autre dessin résume parfaitement nos bévues, ce que la charité commande de faire mais que par maladresse l'on rate. Et la triste actualité n'est jamais absente de ce recueil où le lecteur retrouvera sans doute toute la misère des peuples déchirés de l'ex-Yougoslavie, leçon donnée à d'autres qui ne rêvent que de s'entre-déchirer.

On a comparé le crayon d'Albert de Pury à celui de Jean Effel, dessinateur français décédé en 1982 et qui fut l'un des grands noms du «Canard Enchaîné». Lui aussi s'entretenait avec Dieu et ce fut par le biais des planches de «La création du monde» et de «La vie naïve

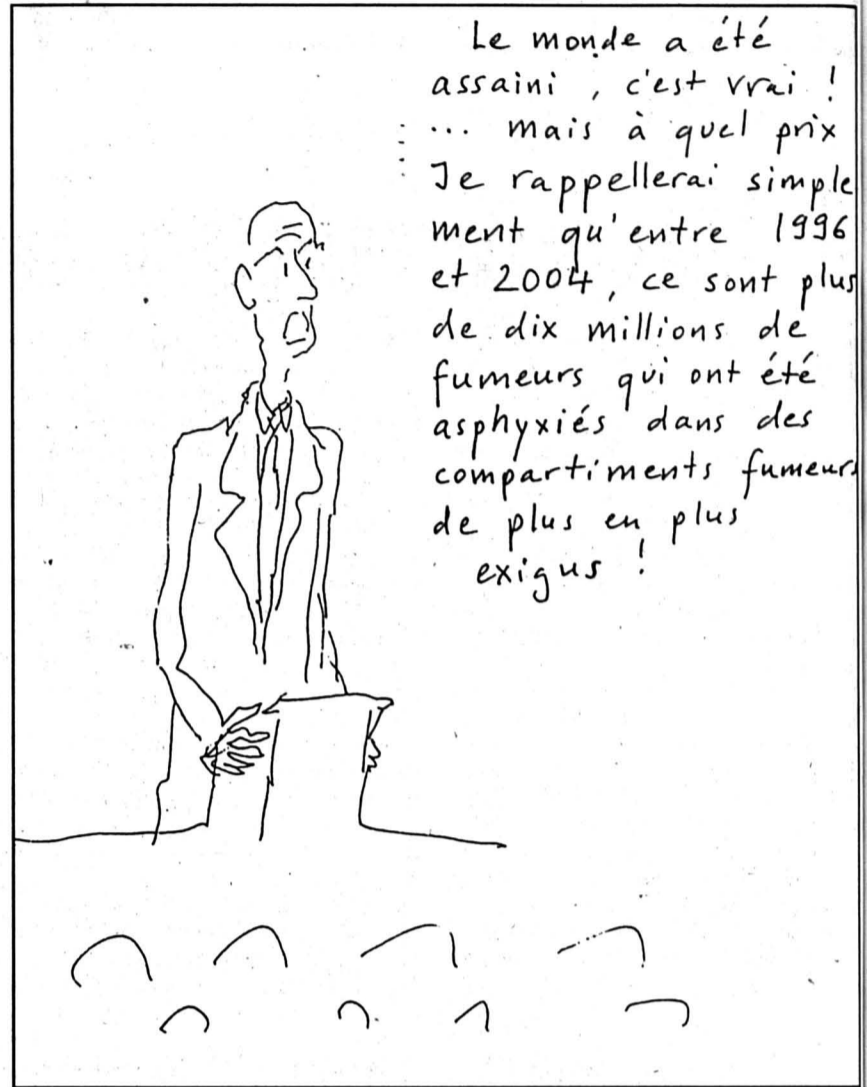

Le monde a été assaini, c'est vrai! ... mais à quel prix! Je rappellerai simplement qu'entre 1996 et 2004, ce sont plus de dix millions de fumeurs qui ont été asphyxiés dans des compartiments fumeurs de plus en plus exigus!

EN PRISE SUR L'ACTUALITÉ - Le propre d'Albert de Pury.

labor et fides

d'Adam et Eve». Mais Effel, plus poète, faisait dans le jofflu. Ses angelots étaient des bébés Cadum, et Dieu, pour lui, avait les bonnes joues de Bécassine quand c'est le visage de Léonard de Vinci qui prime chez Albert de Pury.

L'art de Pury lui est donc propre et le trait, sans qu'il manque de fermeté, se veut assez ingénu pour que l'on sache qu'il s'agit là d'un passe-temps plus que d'un exercice à plein temps. Et à y regarder deux fois, on devine que ce théologien, fin connaisseur des tradi-

tions littéraires et religieuses de l'ancien Proche-Orient, doit admirer Jean-Jacques Sempé. Comme lui, il aime les foules, fut-ce celle des fils d'Israël quittant l'Egypte; Moïse, qui les conduit, tête d'un orteil prudent la température de la mer Rouge. Là aussi s'exprime le talent d'Albert de Pury qui refuse de prendre des gants avec tous ceux qui se prennent un peu trop au sérieux. Cl.-P. Ch.

● (*) Editions Labor et Fides, Genève.

Votations fédérales du 4 décembre 1994

NON

**A l'étatisation de la santé
A l'initiative socialiste sur l'assurance-maladie**

... mais oui

à la révision consensuelle de l'assurance-maladie, favorable à la famille et maîtrisant le coûts de la santé

Parti libéral suisse, Berne; resp.: Philippe Boillod



**ALAIN MORISOD & SWEET PEOPLE
CONCERT DE NOËL**

avec la participation exceptionnelle de **John Starr** (Country music, Canada)
! INVITÉ SPÉCIAL !

CHRISTIAN MORIN

NEUCHÂTEL
Eglise Notre-Dame
mercredi
7 décembre 1994 à 20 h 30

Vente des billets:
Audio ★ Vidéo
★ Electroménager
JEANNERET et CO. S.A.
rue du Seyon 26,
Neuchâtel,
tél. (038) 24 57 77. 192647-156



CETTE SEMAINE

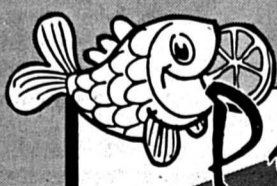

Poissonnerie

Filets de truite

rose

100 g ~~2.80~~

2.10

Turbot

100 g ~~1.60~~

1.60

193723-110

**Super-Centre
Portes-Rouges**

COOP

A VENDRE

10 TV couleur Philips

état neuf, grand écran 67 cm, télécommande. Un an de garantie, Fr. 250.- à Fr. 450.- pièce. Tél. 037/64 17 89. 193737-145

GASTRONOMIE

Resto de ★ nuit
GARRO
Ouvert ★ de 21 h à 6 h

Le ★ pot-au-feu du mercredi

Rue des Chavannes 5 & 7 Neuchâtel ★ Tél. 038 / 24 31 81 58005-113

MANIFESTATIONS

BERNER BROCANTE 193349-156
Grand marché d'antiquités
Berne, 1 - 4 déc. 94



Achat et vente
Ouverture, Jeudi 1 déc., 16 - 21 h
Heures d'ouverture ve + sa 11 - 20 h, di 10 - 18 h
Entrée: Adultes Fr. 7.-

Centre d'exposition Allmend/ sortie d'autoroute **BEA expo**



Chemins de fer du Jura

Dimanche 4 décembre 1994

Offre spéciale pour petits et grands à ne pas manquer

Course surprise de Saint-Nicolas



Le forfait comprend:
- une carte journalière CJ
- un cornet surprise, des divertissements avec Saint-Nicolas
une animation (musique, chants, poésies) et le thé offert à chacun.

Horaires des trains:
Glovelier dp 14 h 21, La Chaux-de-Fonds dp 14 h 22, Tavannes dp 14 h 03

Train spécial: (destination surprise)
Saignelégier: dp 15.08 ar 16.57

Glovelier ar 17 h 35, La Chaux-de-Fonds ar 18 h 11, Tavannes ar 17 h 55

Prix:
Enfants avec carte-famille Fr. 13.-
Adultes avec abt 1/2 prix Fr. 18.-
Adultes sans abt 1/2 prix Fr. 21.-

2726 Saignelégier
Tél. 039 51 18 25
2720 Tramelan
Tél. 032 97 40 06

Réservation indispensable jusqu'au 3 décembre à 12 h.

160-17036/4x4

NEUCHÂTEL

LES PORTES-ROUGES

Restauration

500 places

2 arrêts

PUBLIREPORTAGE

Station service TAMOIL

Ça bouge aux Portes-Rouges

On ne peut longer la rue des Portes-Rouges, à pied, à cheval ou en voiture sans remarquer la nouvelle station service TAMOIL, aussi imposante que belle et attrayante.

En effet, depuis quelques temps, les automobilistes ont pris l'habitude de faire leur plein de carburant à la nouvelle station service TAMOIL.

Mais... la station service TAMOIL, c'est aussi:

- Un **shop** (accessoires auto, alimentaire, surgelés, vin, etc.).
- Un **kiosque**.
- Un **bar à café**.
- La fameuse **croissanterie «Eh voilà»**, pour du pain frais toute la journée.
- Une station de **lavage automatique**.



La station Tamoil, d'un accès facile et pratique, offre 6 pistes dotées de 24 pistolets, le tout bien évidemment à l'abris des intempéries.

Et, nouveau, depuis quelques jours seulement...

... **Vidéo «NIGHT»!** Un **vidéo club**, pour toutes locations de vidéocassettes.

La station service TAMOIL est ouvert de **7 h à 22 h** et cela **7 jours sur 7**.

Le personnel se fera un plaisir de vous y accueillir ou de vous renseigner.

- Migros
- Haefliger & Kaeser S.A.
- Tapis Masserey S.A.
- Super-Centre Coop Portes-Rouges
- Léomeuble S.A.
- Télé-Tonic
- Pharmacie J. Etienne
- Garage Marcel Facchinetti
- Orma

Pharmacie J. ETIENNE

SAMEDI OUVERT SANS INTERRUPTION

Service à domicile gratuit
Fermé le lundi matin

LOUIS WIDMER
VICHY
ROC

Portes-Rouges 141
Tél. 25 66 78
NEUCHÂTEL

162836-588

Viande fraîche en libre-service assisté*

* Notre personnel est toujours prêt à vous conseiller et vous servir "sur mesure"

Service rapide
Garantie de qualité et de fraîcheur

NOUVEAU A

MIGROS
PORTES-ROUGES

174881-588

FIAT ULYSSE



MANIABLE

Le nouveau Fiat Ulysse vous offre des possibilités quasi illimitées de disposer ses cinq à huit sièges. Deux portes latérales coulissantes en favorisent l'accès et grâce à une centaine d'accessoires pratiques, vous l'aménagez à votre guise. Avec sa direction assistée et son diamètre de braquage de 11,8 m, vous le manœuvrez en toute facilité. Vous avez le choix entre sept versions, dont deux HSD (High Safety Drive), et deux motorisations 2.0 l à 123 CV ou 2.0 l turbo à 150 CV. Maniable et spacieux à souhait, le nouveau Fiat Ulysse est disponible à partir de Fr. 32.000.-. Venez l'essayer.

Marcel **Facchinetti**
Garage • Carrosserie

Portes-Rouges 1-3 • 2002 Neuchâtel • Tél. 038/24 21 33

FIAT

174880-588



HK HAEFLIGER & KAESER SA QUINCAILLERIE

Chemin des Mulets 1-3, 2000 Neuchâtel
Téléphone 038 277 300 Fax 038 27 73 09

vous souhaite un Joyeux Noël!

Offrez la nouvelle ponceuse

Delta PDA 120 E BOSCH

Pour poncer tous les matériaux jusque dans les derniers recoins, plateau de ponçage pivotant jusqu'à 120°, variateur de vitesse, changement d'abrasifs par simple pression, etc.

Un vrai cadeau de Noël pour le prix de

Fr. 199.-



En prime, vous recevrez notre cadeau: le livre Do-it d'une valeur de Fr. 19.80.

Votre visite nous fera plaisir, à bientôt!

174878-588

LES BIENFAITS DU MASSAGE, LE CONFORT D'UN FAUTEUIL HAUT DE GAMME.

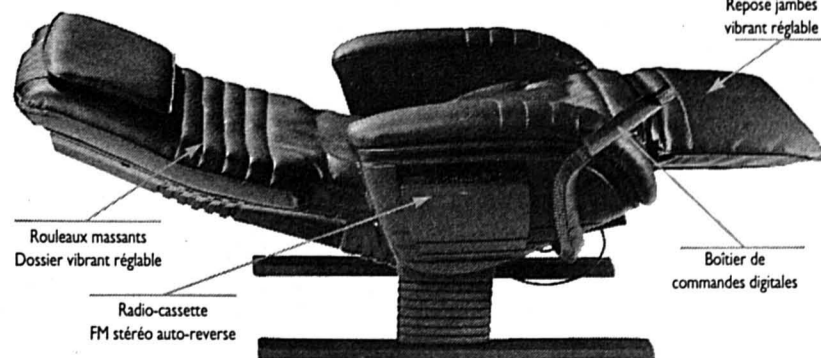

LEOMEUBLE S.A.

MEUBLES POUR TOUS

Portes-Rouges 46 - Neuchâtel - Tél. 038/24 24 79

174879-588

● La Chaux-de-Fonds: la ville est pleine d'énergie

Page 18

● La J20 trop bruyante: pétition dans l'air

Page 19



Déchets taxés

SAINT-BLAISE - Les autorités envisagent d'introduire une taxe sur les poubelles l'an prochain.

archives

Page 19

SAINT-AUBIN-SAUGES / Station de filtration en votation communale le week-end prochain

L'eau trouble les esprits

CERNIER Une assemblée vite expédiée

Réunie hier soir pour la première fois à l'École cantonale d'agriculture, à Cernier, l'assemblée générale d'Espace Val-de-Ruz a vite été expédiée. Cela dit, le procès-verbal retiendra toutefois une bonne nouvelle: pour la première fois, l'édition de la brochure «Vivre la Région Val-de-Ruz» s'est soldée par un résultat financier heureux.

Sortie de presse pour la troisième fois, la brochure, version 1995-1996, a laissé un solde positif d'un peu plus de mille francs. Selon Monique Berliani-Matile, ce bon résultat est à mettre au crédit des efforts fournis afin de réduire notamment les coûts de réalisation de la «bible» régionale. La somme qui a pu être ainsi «sauvée» ne viendra toutefois pas garnir un éventuel bénéfice des comptes d'Espace Val-de-Ruz. Cet argent servira directement à couvrir une partie des frais qu'occasionnera inévitablement une nouvelle édition de la brochure.

Mais, si les membres de l'association régionale pour la promotion de l'économie, de la culture et du sport étaient réunis hier soir, c'était avant tout pour se pencher sur le budget 1995 d'Espace Val-de-Ruz. Un budget qui ressemble comme un frère à son prédécesseur. La différence majeure entre les projections des comptes 1994 et 1995 se situe au chapitre «calendrier». Espace Val-de-Ruz a en effet décidé de ne pas renouveler l'expérience des calendriers, qui n'a été que peu concluante.

Autre chapitre modifié, celui des frais relatifs à la promotion de l'association. Ceux-ci sont revus à la hausse (+1000 fr.), notamment en raison d'un papillon de présentation d'Espace Val-de-Ruz qui sortira de presse l'an prochain. L'assemblée n'a donc eu aucune peine à accepter le budget 1995, qui prévoit un léger bénéfice, 300 fr., pour un total de recettes de 12.500 francs. /phr

● D'autres nouvelles du Val-de-Ruz en page 19

Dans la capitale de la Béroche, l'eau ne sert pas seulement à troubler occasionnellement une petite bleue pour l'apéro. Depuis quelque temps, elle trouble beaucoup plus les esprits. Des esprits partagés par la décision qu'ils devront prendre ce week-end en votation communale. L'électeur de Saint-Aubin-Sauges est en effet appelé à dire si oui ou non il accepte un crédit de 2.320.000 fr. visant la réalisation d'une station de filtration de l'eau potable.

Ce crédit a passé la rampe du Conseil général, lors de la séance du 14 juin. Ce soir-là, la décision n'avait pas été très nette puisque à l'appel nominal, 17 voix s'étaient prononcées en faveur du projet, 11 avaient voté contre et il y avait eu une abstention. Soit un total de 29 votants seulement, 12 conseillers généraux étant absents! A peine le temps de publier l'arrêté officiel que deux citoyens de la commune, Sylvain Testuz et Denis Favre - celui-ci est membre du législatif et siège sur les bancs socialistes -, ont lancé un référendum contre ce crédit. En moins de trois semaines, ils ont récolté 409 signatures alors que 255 étaient nécessaires:

- Pour un objet aussi important, nous estimons que la population doit pouvoir s'exprimer, d'autant plus qu'avec si peu de votants, le Conseil général n'est pas représentatif de l'ensemble des habitants, soulignent les deux responsables du lancement de ce référendum qui, depuis, sont soutenus par le Parti socialiste. Mais il y a plus important encore. Avant la présentation de ce crédit, il n'y a eu aucune étude sérieuse. Nous ne pouvons ainsi pas admettre la politique du fait accompli. Sans perdre de vue qu'on veut nous imposer une station de filtration pour une eau dont le prix, pour éponger cette énorme dépense, va passer de 60 centimes à 1 fr. 55 le mètre cube plus la taxe pour l'épuration. Et une eau qui est tout à fait propre à la consommation, contrairement aux affirmations des autorités qui cherchent à faire peur aux habitants.

Dans une plaquette explicative adressée à l'ensemble des électeurs - ce qui a eu le don d'exaspérer les référendaires qui n'ont pas été invités à y présenter leurs arguments et qui estiment anormal qu'un tel imprimé se fasse sur le dos des contribuables -, le Conseil communal explique les raisons de cette réalisation visant à purifier l'eau pompée actuellement dans la nappe phréatique du Rafour, dans une zone considérée à risques, puis l'eau du lac si la première était polluée accidentellement (elle est située en bonne partie sous la route cantonale et un égout reliant Chez-le-Bart à la STEP la traverse).

- A de nombreuses occasions, le laboratoire cantonal a signalé la présence de substances rendant l'eau «suspecte», voire «contestée», explique l'exécutif. Les analyses ont mis en évidence des coliformes et des herbicides, du trichloréthylène et du tetrachloréthylène, 2,5 fois au-dessus des valeurs tolérées, et même jusqu'à sept fois au-dessus de ces valeurs. Cette année, une analyse a fait mention de présence d'entérocoque, bactéries d'origine fécale. Et il y a aussi les risques que vont faire courir à cette nappe de laquelle nous tirons toute notre eau potable, les travaux de la N 5 et de Rail 2000, précise encore le Conseil communal.

Des arguments qui font bondir Denis Favre et Sylvain Testuz: - Si l'eau que nous buvons tous les jours était si mauvaise, il y a longtemps

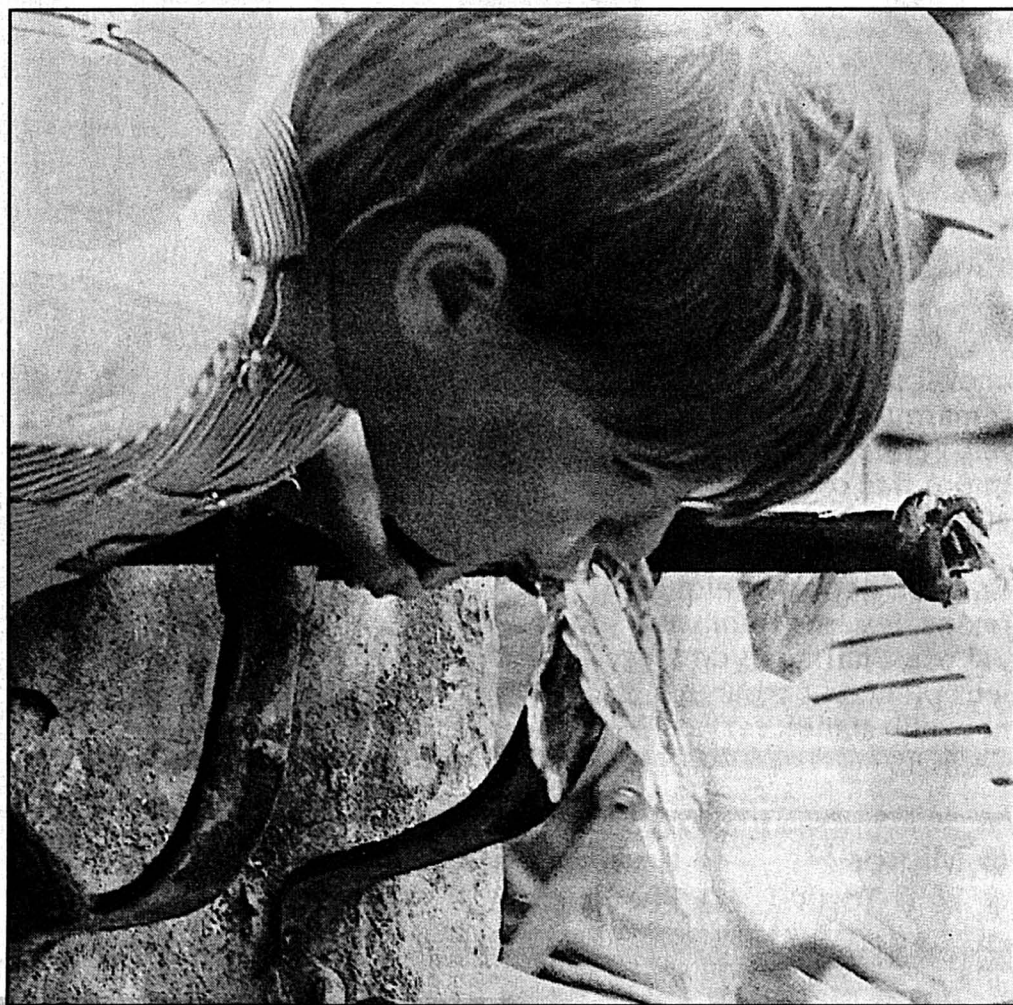

EAU - Celle de Saint-Aubin-Sauges est qualifiée de suspecte par le Conseil communal.

archives

que tout le monde aurait été malade. Or, nous n'avons jamais entendu qui ce soit se plaindre. Et le laboratoire cantonal serait déjà intervenu pour en interdire la consommation. Quant aux travaux de la N 5 et de Rail 2000, ce sera aux responsables d'un éventuel accident d'en supporter les frais.

La population fera-t-elle confiance à ses autorités en votant oui au crédit, ou

suivra-t-elle les référendaires en votant non? Réponse dimanche dans les urnes.

◇ Henri Vivarelli

● Heures d'ouverture du bureau de vote au collège de Saint-Aubin: samedi de 17 h à 19 h, dimanche de 10 h à 12 heures.

● D'autres nouvelles du district de Boudry en page 18

LE LANDERON / La crèche Tartine et chocolat souffle sa première bougie

Une entreprise bien dynamique

La crèche Tartine et chocolat du Landeron vient de boucler sa première année d'activité. Et quelle année! Créée par l'Association des chômeurs du Landeron et environs (ADCLE), aidée financièrement pour son démarrage

par l'Office du chômage, la crèche emploie aujourd'hui une personne à temps presque complet, la directrice et infirmière Michèle Hülsen et a fourni du travail à 15 chômeuses et chômeurs arrivés en fin de droit!

Située à la rue de Nugerol au Landeron dans une ancienne petite fabrique. Entièrement rénovée, elle offre même une pièce de jeux supplémentaire réservée aux petits. Le travail accompli par l'ADCLE et la directrice est remarquable.

L'avance le nombre d'enfants qui seront présents tel ou tel jour, ceci afin de coordonner les aides. Les parents apprécient le mode de calcul des prestations. Le tarif garderie se base sur les tarifs officiels des autres garderies alors que celui de la crèche se compte sur la base du revenu, selon un principe dégressif.

Le service rendu à la population de toute la région par la création de la crèche est indéniable. Son succès va croissant, le bouche à oreille fonctionnant à merveille. Et cela est dû au personnel qui s'occupe des enfants. Des professionnelles de la petite enfance, actuellement au chômage, s'occupent directement d'eux. D'autres dames préparent de bons petits plats à midi. Les goûters sont généralement très prisés par les enfants dont certains passent le plus clair de leur temps dans les locaux. La crèche est en effet ouverte chaque jour ouvrable de 6 h 45 à 18 h 30!

L'exploitation financière de la crèche reste néanmoins un souci permanent et les revenus engendrés par les enfants qui lui sont confiés permettent presque de couvrir les dépenses courantes dont sont décomptés les investissements. La Loterie romande, Pro Juventute ou encore l'action des enseignants entreprise en faveur de chômeurs ont permis sa réussite. C'est tant mieux car la crèche répond à un besoin dans la région.

Ce. J.

● D'autres nouvelles de l'Entre-deux-Lacs en page 19

VAL-DE-TRAVERS Obscénités par téléphone

Prétendre qu'il a harcelé de coups de téléphone une jeune fille est peu dire. Entre mars et juin de cette année, V. T. a usé et abusé du combiné pour crier son malaise dans l'oreille de la demoiselle. Même qu'une nuit, il l'a appelée onze fois. Ces agissements, ainsi que des infractions à la loi sur les stupéfiants, ont conduit V. T. tout droit au Tribunal de police du Val-de-Travers, qui l'a condamné lundi à cinq jours d'emprisonnement avec sursis et à une amende de 300 francs.

Selon le prévenu, celui-ci traversait une période particulièrement pénible de sa vie, puisqu'il souffrait d'une dépression pour laquelle d'ailleurs il a suivi un traitement. Cela dit, il a bel et bien abusé du téléphone, se servant de l'outil comme d'un exutoire. A l'autre bout du fil, une jeune fille en a entendu des vertes et des pas mûres. A tel point que le juge a relevé que les propos tenus par V. T. avaient été grossiers. Le prévenu a même précisé «obsécènes».

- Pourtant, il existe quelque part en Suisse un 156 pour ce genre de coup de fil, précisera le président du tribunal.

Le prévenu devait également répondre de consommation de haschisch. Pour tous les faits qui lui étaient reprochés, V. T. a finalement écopé de cinq jours de prison, avec un sursis d'un an, et d'une amende de 300 francs. /phr

● D'autres nouvelles du Val-de-Travers en page 18



TARTINE ET CHOCOLAT - Un local apprécié des petits.

cej. E

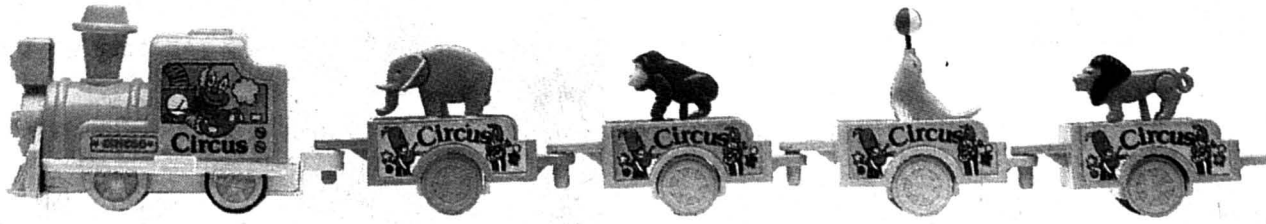

Des prix qu

COOP



Base de lancement Lego
49.-
 "Allô, la base de lancement SPYRIUS? Ici le commandant." Avec personnages articulés.
 A partir de 8 ans.

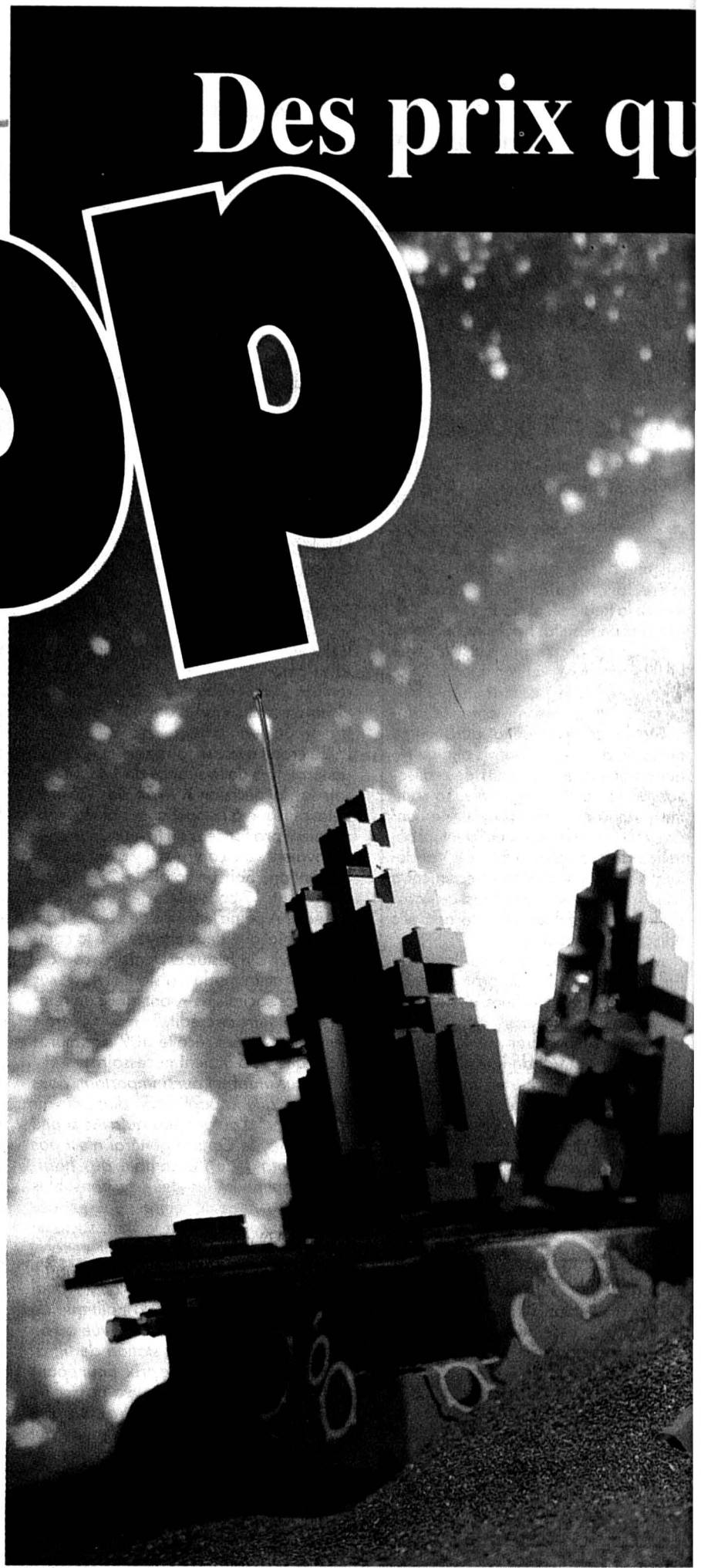

Lecteur CD pour enfants
20.-
 Lecteur CD à piles.
 Livré avec 3 CD de 44 chansons enfantines.
 Piles non fournies.

03-224883/ROC

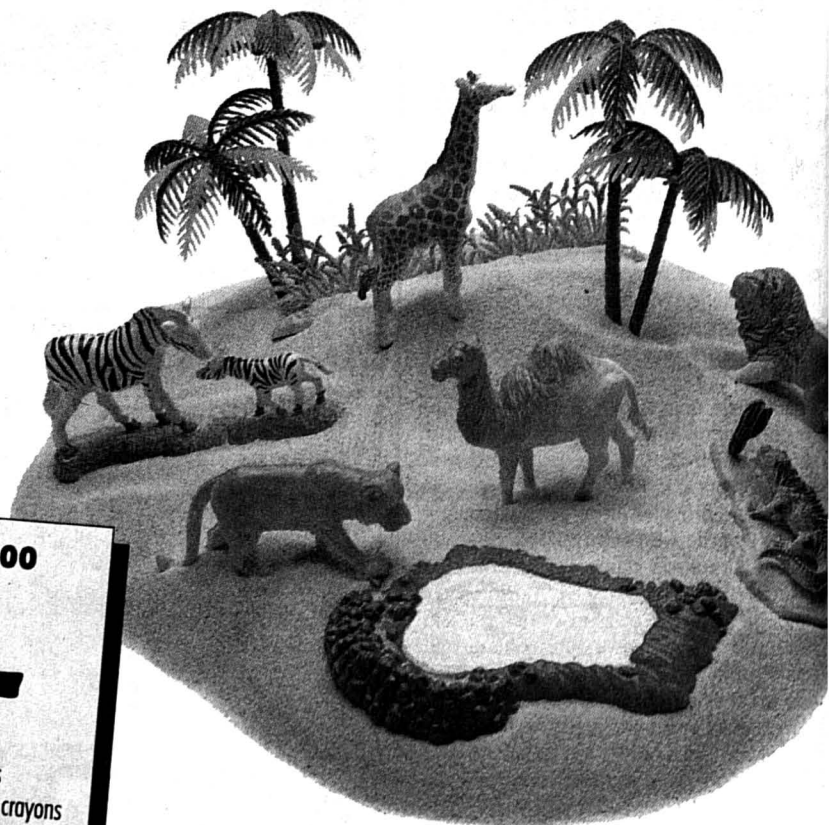

Les animaux du zoo
15.-
 Nombreux animaux du zoo, 3 séries différentes. Avec album à colorier et crayons de couleur.

W 48/94

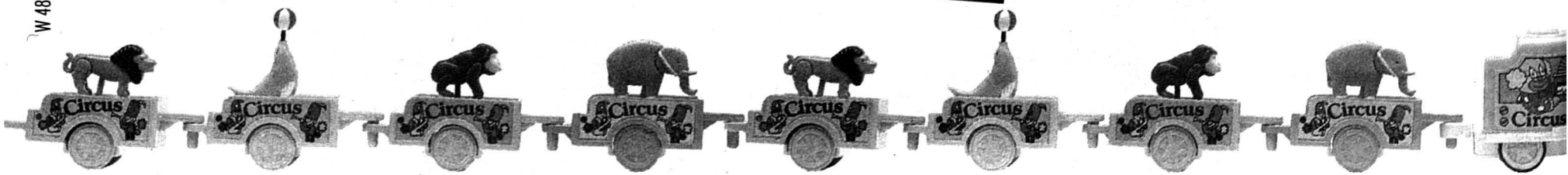

uent le jeu.

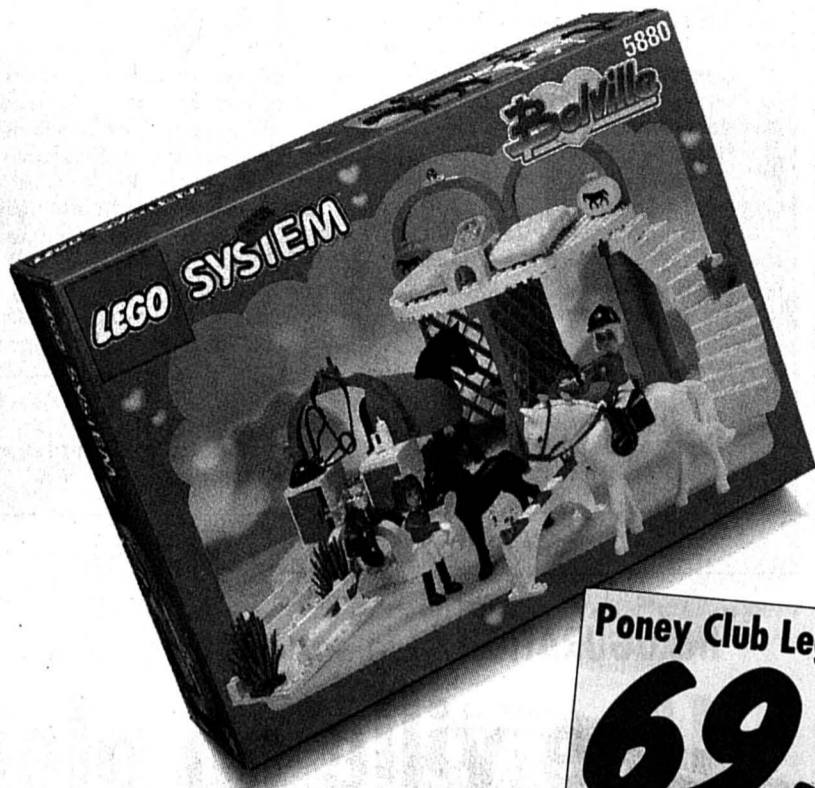
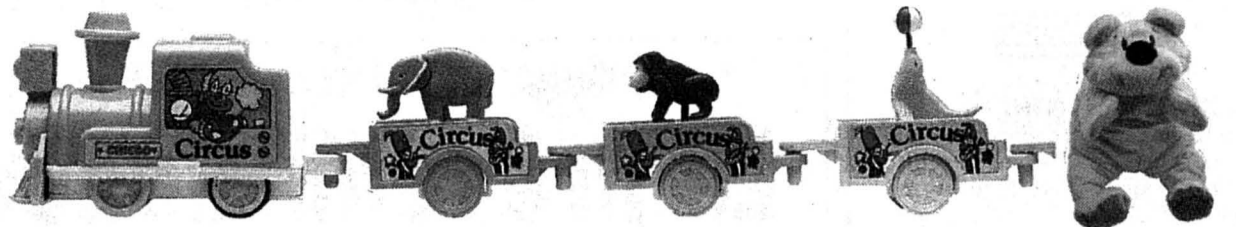
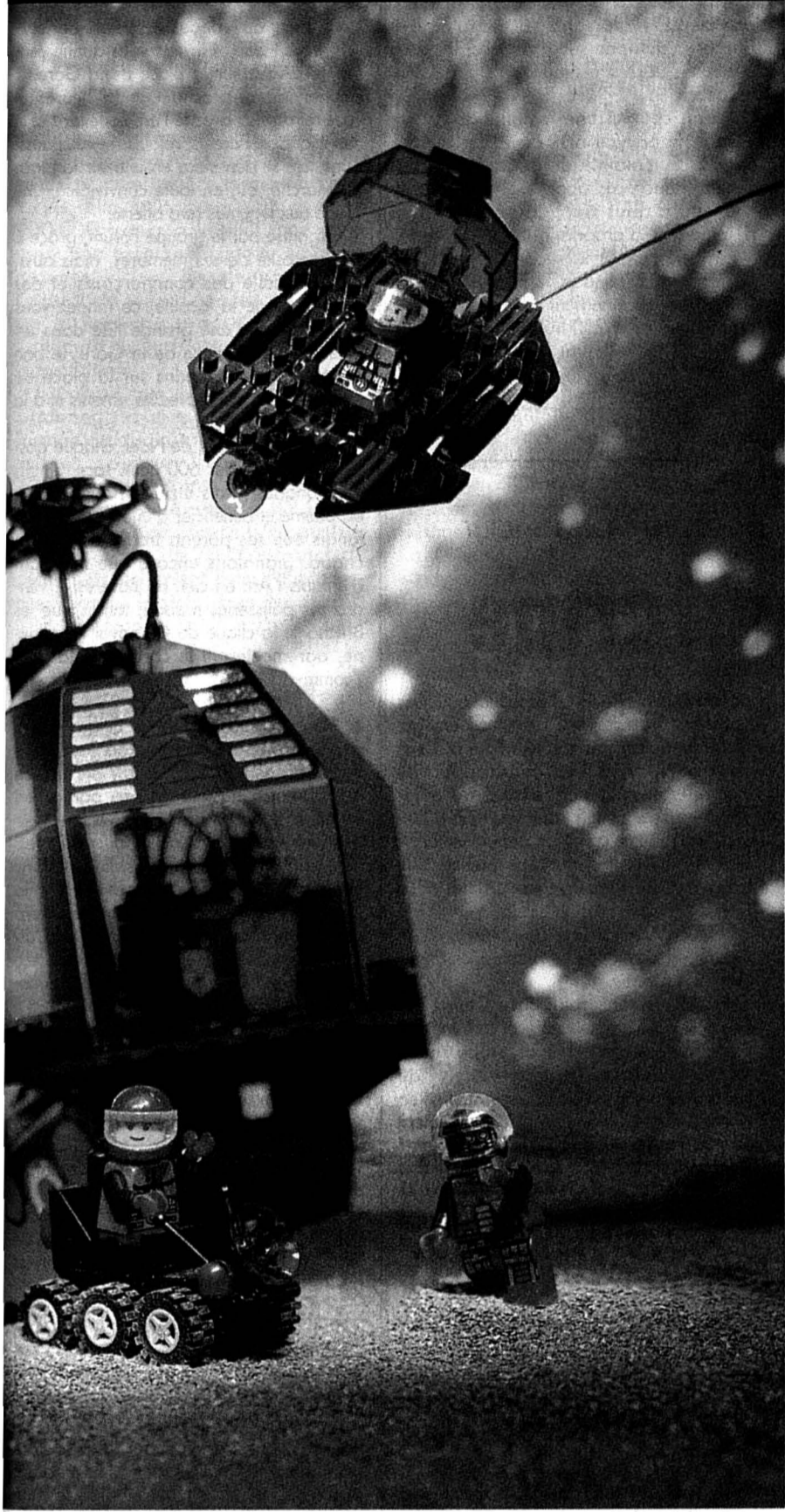

Pony Club Lego Belville
69.-
 Personnages entièrement articulés, animaux et nombreux accessoires.



Jeu électronique "12 en 1"
15.-
 Jeu électronique multifonction avec des nombreux jeux. Piles non fournies.



Train Chicco
19.-
 Train alimenté par piles, circuit ovale. Piles non fournies.

En vente dans les grands Centres Coop



BIENNE

Projet de restaurant de luxe

L'ancienne maison d'hôte de la ville de Bienne, la villa Lindenegg devrait être transformée en un restaurant haut de gamme. Pour ce faire, l'exécutif communal a élaboré un nouveau projet. L'an dernier, le législatif avait renvoyé l'objet en demandant que d'autres solutions soient présentées.

La maison d'hôte, qui date d'un siècle et demi, a été fermée fin mai 1993. Elle coûtait en effet quelque 200.000 francs à la ville, une somme jugée excessive compte tenu des caisses vides. En décembre, le Conseil de ville devra se prononcer sur le nouveau projet élaboré par l'exécutif, a indiqué hier le maire Hans Stöckli.

Il prévoit que la ville loue la villa Lindenegg à une société anonyme formée de quatre personnalités biennoises pour un loyer annuel de 73.000 francs. Après une rénovation du bâtiment devisée à 476.500 francs, Bienne devra s'acquitter chaque année de 70.000 francs de coûts nets. Le crédit refusé l'an dernier par le législatif se montait à 287.000 francs. /ats

Controverse entre deux boîtes de nuit

La controverse fait rage entre deux boîtes de nuit qui vont ouvrir leurs portes dans le Seeland. La Villa Wahnsinn (folie), à Bienne, s'insurge contre l'utilisation d'un nom très semblable à Lyss, la Villa Wahnwitz (démence). Le tribunal d'Aarberg a interdit à cette dernière d'utiliser cette dénomination.

La Villa Wahnsinn, la boîte en folie est le quatrième local d'une chaîne qui essaime en Suisse alémanique. Cet établissement décoré de façon très kitsch ouvrira ses portes demain à Bienne. Construit sur un concept semblable, le local de Lyss sera lui inauguré vendredi. D'ici là, il devra cependant changer de nom.

Sur plainte de la société zougnoise Villa Wahnsinn, le président du tribunal de district d'Aarberg a décidé d'interdire l'usage du nom Villa Wahnwitz, le bar complètement fou par le biais de mesures superprovisionnelles. Selon lui, on ne peut en effet nier le risque de méprise.

- Nous ne voulons pas que ce local bénéficie des retombées de la publicité que nous faisons à grands renforts d'argent pour nos établissements, a dit hier l'un des gérants Peter Steinegger. Pour le reste, peu importe à la société que le concept de la boîte en folie soit imité.

Le gérant du local de Lyss, Beat Jost, a pris acte de la décision du juge. Son établissement sera donc inauguré vendredi sous le nom de Villa Incognito, a-t-il dit à l'ATS. Sur les publicités, le mot Wahnwitz sera recouvert.

Beat Jost compte cependant faire recours contre les mesures superprovisionnelles, qu'il juge un «poignard dans le dos à cinq jours de l'ouverture». Il considère en effet que son local n'est pas une copie de la Villa Wahnsinn. /ats

SAINT-BLAISE/ Le Conseil communal annonce un bénéfice budgétaire

Taxe sur les déchets en vue

Le budget des comptes de fonctionnement de la commune de Saint-Blaise pour l'exercice 1995 boucle avec un bénéfice de 214.020 francs. Il sera présenté demain soir au Conseil général. Jolie nouvelle puisque cela fait cinq ans que cela n'était pas arrivé. Une nouvelle expliquée sobrement par l'exécutif dans sa conclusion: «La politique financière restrictive conduite ces dernières années commence à porter ses fruits».

Pour mémoire, les citoyens ont accepté une nouvelle échelle fiscale. Les conseillers généraux ont revu à la hausse le prix du mètre cube d'eau, les taxes et émoluments perçus par l'administration communale ainsi que, dernièrement, les émoluments pour rappels des Services industriels. Quelques amortissements supplémentaires ont pu être concrétisés et ce, malgré des budgets déficitaires. Les traitements du personnel administratif ont été compressés. Ces mesures sont effectivement payantes puisque le budget boucle avec un bénéfice. Que le Conseil communal se propose de restituer à des fins d'amortissements supplémentaires.

L'exercice 1995 verra l'introduction de la taxe sur la valeur ajoutée (TVA). Il est à relever que la commune de Saint-Blaise, dans l'établissement de son budget, n'en a pas tenu compte car «au moment de l'établissement du budget, les renseignements précis y relatifs concernant les collectivités publiques ne nous sont pas encore connus». La complexité de l'introduction de la TVA dans une commune n'est pas simple. Chaque prestation qu'elle offre à la collectivité devrait normalement être soumise à la TVA. A ce niveau, la commune n'est pas considérée comme une unique



ORDURES - Elles pourraient faire l'objet d'une taxe d'enlèvement l'année prochaine.

archives

entreprise mais comme une dizaine. Tout dépend du nombre de services qu'elle vend. Elle est fournisseur d'eau, d'électricité, de télé-réseau ou encore «épuration» d'eau. Qu'advient-il des prestations qu'elle offre avec l'entretien du cimetière, du temple pour ne pas citer la gestion des déchets? A ce propos, le Conseil communal annonce d'ores et déjà qu'il a l'intention de présenter, courant 1995, une taxe pour le ramassage et l'incinération des ordures, ceci afin de «poursuivre sa campagne d'assainissement des finances communales». Logiquement, cette taxe devrait être soumise à la TVA mais le Conseil communal analyse actuellement «l'avantage de soumettre

de manière volontaire certains cha-pitres, ou non».

Quant au budget des investissements prévus en 1995, il est élevé. Il se monte à 3,2 millions de francs. L'avancement des travaux de la N5 conditionne en quelque sorte ces investissements car il s'agira d'aménager les rives.

Le Conseil général se prononcera encore sur une demande de crédit de 95.000 fr. pour l'extension et le renforcement des réseaux des services industriels, de l'éclairage public et du télé-réseau ainsi que sur une modification administrative d'un chapitre du règlement pour la fourniture d'énergie électrique.

◇ Ce. J.

VAL-DE-RUZ

FONTAINEMELON

Une pétition est dans l'air

Inaugurés le 15 novembre dernier, les tunnels de la J20, plus exactement le nouveau tronçon routier, font déjà parler d'eux. L'important trafic qui allait se répandre sur la nouvelle route laissait certains habitants de Fontainemelon soucieux quant au bruit qu'allait provoquer l'intense circulation. Aujourd'hui, les craintes se sont révélées exactes et le bruit provoqué, notamment dans un des quartiers de la localité, pourrait bien engendrer le lancement d'une pétition.

Grâce à l'installation de la paroi anti-bruit, installée de la bretelle des Hauts-Geneveys jusqu'à l'entrée de la forêt, les nuisances dues à la circulation n'atteignent pas les habitants du quartier de Vyfonte. Michel Zahnd, dont la villa se trouve placée la plus proche de la J20, soit à 40 m, s'est dit satisfait. Tout ce qui avait été promis a été réalisé. Il a par contre relevé que le bruit provoqué par les arrêts et les départs des véhicules à la nouvelle bretelle des Hauts-Geneveys est plus important que prévu.

Si le quartier de la Vyfonte a donc bien été protégé, il n'en va pas de même pour les immeubles de la rue de la Côte. Leurs habitants se plaignent en particulier du bruit provoqué par les camions. Constatation faite sur place, la forêt qui sépare la route des bâtiments ne fait effectivement pas office de tampon.

Dans le quartier en question, il est fortement question du lancement d'une pétition. Dans l'air depuis un certain temps, celle-ci pourrait demander que la paroi antibruit soit prolongée, afin qu'elle couvre également la distance séparant le début de la forêt et l'entrée sud des tunnels. /mh

DISTRICT DE LA NEUVEVILLE

LA NEUVEVILLE/ Votations communales

Budget et plan

Lors des votations de ce week-end, les citoyens de La Neuveville auront à se prononcer sur deux objets communaux. En premier lieu, les Neuvevillois devront donner leur aval aux nouveaux règlement et plan de quartier concernant le secteur de la vieille ville. Deuxièmement, c'est sur le budget de fonctionnement pour l'année prochaine que le peuple aura à donner de la voix.

Le vieux bourg de La Neuveville et ses abords immédiats sont, selon l'inventaire des sites construits à protéger en Suisse (ISOS), un site bâti d'importance nationale. Un plan et règlement de quartier ont donc été édictés pour protéger le secteur de la vieille ville. Ce catalogue de normes réglemente l'affectation, la démolition éventuelle ou la transformation des bâtiments des différents secteurs dans leurs moindres détails, comme les façades, les combles, fenêtres, balcons et autres volets. Préparé de longue date, ce règlement avait subi une dernière modification lors du Conseil de ville du 18 mai dernier. La création d'une zone de restructuration en bordure de la route du Château avait alors été décidée.

Le budget de fonctionnement de la commune de La Neuveville pour 1995 a reçu le

préavis du législatif lors de la séance du 2 novembre dernier. Avec un total de charges de 21.761.438 fr. et un total de produits de 21.679.850 fr., le budget se solde avec un excédent de charges de 81.588 francs. Comme l'avait alors rappelé le chef des finances Jean-Pierre Graber aux conseillers de ville, «l'excédent de charges ne représente même pas le 1% du total des dépenses, ce qui est remarquable». La quantité d'impôt reste inchangée à 2,4. La taxe des chiens reste stable elle-aussi et se monte à 75 fr. par année et par animal.

Par contre, le prix du m3 d'eaux usées, comme décidé par le législatif, passe de 50 centimes à 1 fr. 20, à cause notamment de l'augmentation de la charge communale en la matière. S'inspirant des prévisions cantonales concernant la perception de l'impôt sur le revenu, le budget prévoit une augmentation de 3% du montant des rentrées fiscales, soit la bagatelle de 6.950.000 francs. Lors du Conseil de ville, une seule modification avait été apportée à ce budget par le législatif. Ce dernier avait décidé de porter la subvention annuelle au Groupe d'animation de la zone piétonne de 11.000 fr. à 15.000 francs.

◇ P. D. L.

PRÊLES/ Fête villageoise

Le comité est formé

Le projet de la fête villageoise de Prêles va bon train. La séance constitutive du comité des organisateurs a eu lieu vendredi. L'organe d'organisation a été placé sous la présidence de Pascal Schwab, de Prêles. En outre, un thème général des festivités qui auront lieu en août de l'année prochaine a été retenu et ne demande qu'à être peaufiné. Les organisateurs souhaitent orienter la manifestation vers l'avenir du village et de ses habitants.

Au total, le comité est formé d'une vingtaine de personnes. Une quinzaine d'entre elles représentent les autorités ou les différentes sociétés locales. «Mais l'on peut toujours agrandir nos rangs», souligne Pascal Schwab. Un bureau du comité de quatre personnes entoure le président. Il se compose de Monique Clénin, Brigitte Morand, Marianne Kaltenrieder et Anne-Marie Briker, toutes de Prêles. Ce bureau se réunira toutes les deux semaines et aura pour tâche de coordonner la mise sur pied des différentes animations de la future fête.

Les festivités dureront trois jours.

◇ P. D. L.

Pour le bien-être de ceux que vous aimez
Offrez des cadeaux utiles !



Autotensiomètre automatique design exceptionnel avec son étui à fermeture éclair, piles fournies, livré avec certificat suisse d'étalonnage.

sFr. 295.-
Prix recommandé

Sans illustration : hestia BM 20 Autotensiomètre automatique L'idée cadeau pratique et économique :

sFr. 248.-
Prix recommandé

Massage détente hestia relax®



Appareil de massage-détente anti-stress pour la maison et le voyage

élégant et efficace effet massant et soulageant



sFr. 215.-
Prix recommandé

En vente dans votre pharmacie, droguerie ou magasin d'accessoires médicaux

Distribution : Hardmeier electronics, Winterthur.

PUB

Les gens futés prennent L'EXPRESS - TN·VR·RVT

Tout le mois, entre le café du matin et le «pain quotidien», les nouvelles fraîches «à l'œil».

A bord des véhicules TN, VR (Val-de-Ruz), RVT (Val-de-Travers), votre quotidien et les cartes de souscription pour un abonnement à L'EXPRESS

Ça c'est futé!



BEVAIX Cycles Julmy
rue des Murdines 11
Tél (038) 46 27 28

Tondeuses
Vélos - Vélocycleurs - Scooters
réparation - vente

130933-110

L'EXPRESS pub 038/25 65 01

Vous aimez la vente ?
Nous recherchons des **représentants / représentantes**

secteurs : suisse romande, par région
salaire de base + commissions
frais de représentation + frais de véhicule

alors ! ... contactez-nous :
PASACLEAN S.à r.l.
Produits technico-chimiques
Case postale 348
1401 Yverdon-les-Bains
(faire offre écrite avec curriculum vitae + photo)
renseignements par tél. au 024/24.22.21

VENTE DE MACHINES sur place

Liquidation totale d'une fabrique complète avec beaucoup d'outillage, meubles d'atelier et appareils de mesure, par exemple :

- scie LWB, type 1 H,
- honneuse SUNNEN MBB 1290,
- tour SCHAUBLIN, 102 s. établi/meulage,
- perceuse FLOTT 10 T,
- pointeuse SIP MP 3K, digital AcuRite,
- pointeuse PERRIN digital,
- pointeuse HAUSER 2 A, avec plateau et accessoires,
- tour SCHAUBLIN 102 sur établi engrenage, poupée, révoluer avec accessoires et établi,
- affûteuse HOFFMANN,
- fraiseuse SCHAUBLIN SV 13 N, avec accessoires,
- fraiseuse SCHAUBLIN 13 avec accessoires,
- fraiseuse GAMBIN 1 M avec accessoires table 1300 x 270 mm,
- fraiseuse SCHAUBLIN SV 53 avec accessoires,
- planeuse JAKOBSEN SJ 16 table 500 x 200 mm,
- planeuse JONES SHIPMAN 540 table 450 x 150 mm,
- tour RAMO 180 x 800 mm avec accessoires,
- tour TOVAGLIERI 10V 360 180 x 1000 mm avec accessoires.

Vendredi
2 décembre 1994 8 - 16 h
Samedi
3 décembre 1994 8 h - 11 h

Usine BECK, Chemin du Signolet 3,
2525 Le Landeron
(Information seulement jour de vente!!!)

193591-110

Assistance Technique en Informatique et Electronique

Atie Informatique

POUR LE MEME PRIX OFFREZ-VOUS UN **PENTIUM !!!**

ATIE'pc P566D
Mini Tower
Carte Mère INTEL
Pentium 60Mhz 64bits PCI
8Mb RAM 72pin 70ns (maxi 256Mb)
Lecteur 3,5" de 1.44Mb
548Mb disque IBM IDE 12ms
SVGA PCI 1Mb S3-864 (maxi 2Mb)
Contrôleur PCI Intégré
Ecran 14" couleur N14R 1024x768
Clavier SF 102 touches
Souris 3 boutons + tapis
Dos 6.22 et Windows 3.1 en Français

~~3'490.-~~
2'990.-

ATIE'pc P590D
Mini Tower
Carte Mère INTEL
Pentium 90Mhz 64bits PCI
8Mb RAM 72pin 70ns (maxi 256Mb)
Lecteur 3,5" de 1.44Mb
548Mb disque IBM IDE 12ms
SVGA PCI 1Mb S3-864 (maxi 2Mb)
Contrôleur PCI Intégré
Ecran 14" couleur N14R 1024x768
Clavier SF 102 touches
Souris 3 boutons + tapis
Dos 6.22 et Windows 3.1 en Français

~~4'450.-~~
3'450.-

193724-110

Rue du Seyon 1A
CH-2000 Neuchâtel
Tél.: +41 38 253.264
Fax.: +41 38 213.189

Cherchez le mot caché!

8 lettres - Un mois

B	N	E	N	O	C	E	S	R	O	M	R	M	V	L
F	L	G	R	A	T	T	E	P	A	E	T	I	V	E
R	I	A	S	S	T	I	U	R	L	E	R	T	T	V
R	E	T	I	O	B	A	Q	E	E	A	V	I	S	E
M	R	T	C	R	P	U	S	P	L	O	N	G	E	R
E	R	A	A	E	E	U	O	L	A	E	V	E	R	T
A	D	B	L	G	F	R	I	B	B	L	M	R	T	N
T	N	A	M	A	L	F	K	O	B	S	E	R	O	E
P	G	R	C	T	O	M	A	H	A	W	K	T	R	E
E	A	G	P	R	R	K	A	C	K	O	R	E	T	R
N	S	R	M	O	A	O	R	N	H	A	L	T	E	E
N	I	E	L	P	I	A	U	O	C	U	O	C	G	P
T	N	A	C	E	S	S	L	P	N	H	O	U	K	A
E	G	N	R	R	O	C	O	N	E	G	O	D	E	T
E	E	T	E	T	N	E	A	N	P	R	E	T	R	E

Affectif - Annuler - Arcade - Artiste - Avise - Barbier - Battage - Bénite - Blairer - Boitier - Carton - Castré - Cône - Coucou - Entêté - Evite - Flamant - Floraison - Fuseler - Gâter - Godet - Grabat - Gratte - Gréant - Halte - Hotte - Houka - Kabbale - Kiosque - Koala - Kohol - Lever - Manchot - Marque - Mitiger - Nocces - Palette - Parle - Pelage - Planète - Plein - Plonger - Poisson - Poncho - Prêtre - Ralliforme - Reportage - Rôlage - Rouge - Sarcasme - Satan - Sécant - Singe - Taper - Tomahawk - Train - Trêve - Troupe.

La solution de la grille paraîtra demain dans l'édition de L'Express.

Les mots cachés paraissent chaque lundi, mercredi et vendredi.

FUTUR

L'ESSENCE DU

«De nouveaux horizons dans la cuisine et la salle de bain s'ouvrent à vous.»

Mario Bernasconi
Président du conseil d'administration
Marex Cuisines et Bains SA

Maitres d'œuvres, architectes, conseillers et installateurs, soyez attentifs! Dès le premier janvier, la nouvelle Marex Cuisines et Bains SA, vous présentera sa nouvelle collection. L'essence du futur!

EXPOSITION
à Bienne: 032 42 32 42
à Develier: 066 22 88 62

La référence pour la cuisine et la salle de bain.

INTEGRAL MC BIENNE
dans notre parking souterrain

PRO SENECTUTE

Nous répondons à :

- vos besoins
- au meilleur prix
- avec le contact en plus

REPAS À DOMICILE

- sous vide, menus au choix: normaux, diabétiques, régimes Fr. 9.-
Fr. 10.-
Fr. 10.-
- menu du jour chaud, avec potage et dessert, du lundi au samedi Fr. 12.-

SERVICE DES REPAS À DOMICILE:

La Chaux-de-Fonds ☎ (039) 23 20 53, le matin
Neuchâtel ☎ (038) 25 65 65, le matin
193580-110

Prix de la Ville du Locle

2e concours triennal de l'estampe originale

Destiné à faire connaître la recherche, les œuvres et les créateurs dans l'art de l'estampe originale, ce concours s'ouvre à toutes les techniques, lithographie et sérigraphie comprises. Les artistes suisses ou étrangers habitant en Suisse et les artistes suisses de l'étranger sont invités à prendre connaissance du règlement auprès du Musée des Beaux-Arts de la Ville du Locle.

Délai d'inscription: 17 février 1995
Délai d'envoi: les œuvres doivent parvenir jusqu'au 13 mai 1995.

193755-110

M.-A. Calame 6
2400 Le Locle
Tél. 039 / 311 333
Fax: 039 / 314 231

Musée des Beaux-Arts de La Ville du Locle

L'EXPRESS

Bulletin de changement d'adresse

à faire parvenir 5 jours à l'avance soit à notre réception rue Saint-Maurice 4, soit par courrier à: L'EXPRESS, service de diffusion, case postale 561, 2001 Neuchâtel ou par FAX: 038 / 243 614.

N° abonné: _____

ADRESSE ACTUELLE (domicile)

Nom: _____
Prénom: _____
Rue: _____ N°: _____
N° postal: _____ Localité: _____

NOUVELLE ADRESSE (vacances ou définitive)

Nom: _____
Prénom: _____
c/o: _____
Rue: _____ N°: _____
N° postal: _____ Localité: _____
Pays: _____
Valable dès: _____

Reprise de la distribution au domicile le: _____

Expédition par courrier normal ou avion

AVIS IMPORTANT: Les ordres ne sont pas acceptés par téléphone, ils ne peuvent devenir effectifs que 3 jours (samedi et dimanche non compris) après réception de la demande par notre service diffusion. Les changements d'adresse ne sont pas effectués pour une durée inférieure à 6 jours ouvrables. Pour tout changement effectué, il est perçu une taxe de Fr. 3.- L'indication du numéro postal est indispensable pour la Suisse et pour les autres pays qui l'ont introduit. Les expéditions par avion doivent être spécialement demandées. Sans indication, les expéditions sont effectuées par courrier normal. L'EXPRESS décline toute responsabilité en cas de distribution défectueuse à l'étranger et de demandes formulées d'une manière incomplète ou peu lisible.

Espace réservé à L'EXPRESS

Code	Sect.	Bande	JA	Taxe	Port	AV
□	□	□	□	□	□	□

A découper et à conserver

À VENDRE À COLOMBIER
situation exceptionnelle, dans un merveilleux cadre de verdure

SPACIEUX 4 1/2 PIÈCES
séjour avec cheminée, cuisine séparée, parfaitement agencée, 3 chambres, 2 salles d'eau. Garage
Fr. 430.000.-.

CLAUDE MAYOR 038 24 22 52

A vendre à la rue des Fahys, proche de la gare et des transports publics

appartement de 5 1/2 pièces
2 salles d'eau, cuisine agencée, cave, grand balcon et jardin d'hiver, 1 place de parc dans le garage collectif.
Tél. (038) 24 77 40. 193319-122

À VENDRE
A Fontainemelon 193741-122

SPLENDIDE VILLA
comprenant 1 appartement 5 1/2 pièces et 1 appartement de 3 1/2 pièces. Situation dominante avec vue sur les Alpes, Grand confort, garage, parcelle de 950 m².
Tél. 039/23 77 77-76

A vendre à Auvernier, vue superbe sur le lac, perdue dans les vignes, tout proche de Serrières

charmante villa
familiale de 4 1/2 pièces + combles à rénover, sur parcelle de 977 m² en terrasses et verger.
Tél. (038) 24 77 40. 193320-122

SAINT-BLAISE - A saisir

bel appartement 1 1/2 pièce 38 m²
balcon 6 m². Avec placé de parc.
CONDITIONS TRÈS AVANTAGEUSES SUITE À DÉSINVESTISSEMENT!
Tél. (038) 24 57 31. 174665-122

A vendre à Dombresson, situation tranquille et ensoleillée, dans petit immeuble

Appartement de 4 1/2 pièces
avec 2 salles d'eau, cuisine agencée, cave, garage individuel et place de parc.
Tél. 038/24 77 40. 193378-122

ARRIGO & CIE S.A., entrepreneurs
À VENDRE AU SUD DE PESEUX
Chemin des Tires 10

APPARTEMENT DE 4 1/2 PIÈCES
au rez-de-chaussée
DANS PPE DE 8 UNITÉS

- vue imprenable sur le lac et les Alpes,
- prix: Fr. 365.000.-.

Pour tous renseignements:
CTI, Gestion Immobilière S.A.
2004 Neuchâtel, Raffinerie 1
Tél. (038) 25 52 39. 175037-122

A vendre aux Geneveys-sur-Coffrane dans quartier résidentiel tranquille

Immeuble locatif
à rénover de 154 m² au sol sur 6 niveaux, 4 garages individuels fermés, parcelle de 810 m².
Prix de vente: Fr. 800.000.-.
Tél. 038 / 24 77 40. 57992-122

À VENDRE 174936-122
AU CENTRE DE LA VILLE DE NEUCHÂTEL en bordure de zone piétonne

SPACIEUX 3 1/2 PIÈCES
vaste séjour avec cheminée, cuisine agencée, 2 chambres à coucher.
GARAGE.
Prix de vente: Fr. 330.000.-.

CLAUDE MAYOR 038 24 22 52

A vendre, Bevaix, idéal pour enfants quartier résidentiel, espaces de jeux

Appartement 4 1/2 pièces
94 m², balcon, très ensoleillé, dernier étage. Cuisine moderne ouverte, ascenseur. 174978-122
Prix très intéressant. Libre rapidement.
PROFIMMOB - 038 / 25 25 46.

A vendre, rue de la Gare à Boudry, beau dégagement au sud-ouest

Appartement de 4 1/2 pièces
à rafraîchir, cuisine agencée, bains, W.-C. séparés, balcon, réduit, cave et garage individuel.
Tél. 038/24 77 40. 57991-122

NEUCHÂTEL 193776-122
À VENDRE OU À LOUER

villa au bord du lac
7 pièces, environ 500 m² habitables sur un seul niveau. Jardin d'hiver, piscine intérieure. Garage. Terrain de 1750 m² avec accès direct au lac. Port privé avec bateau.
Pour tous renseignements et visites: ☎ (038) 31 94 06.

A vendre à Fontaines, situation et environnement paisibles

Appartement de 4 1/2 pièces
2 salles d'eau, cuisine agencée, coin à manger, salon avec cheminée, cave, garage et place de parc extérieure.
Fr. 340.000.- + garage.
Tél. 038/24 77 40. 193379-122

VILLATYPE
À VENDRE sur plans pour construction 1995

VILLAS et APPARTEMENTS
au Val-de-Ruz. 192574-122
Tél. 038/53 40 40

A vendre au centre de Cressier

immeuble rénové
de 3 appartements et 4 studios, caves, buanderie, chauffage et 7 places de parc privatives en face de l'immeuble.
Tél. (038) 24 77 40. 193375-122

À vendre ou à louer CERNIER début 1995

Locaux de stockage ou dépôt
de 60 à 275 m² équipés.
Location dès Fr. 400.- par mois.
Tél. 038 / 53 55 74. 193779-122

A vendre à Wavre, situation tranquille, quartier des Motteresses,

trois villas contiguës
à bâtir, de trois chambres à coucher, salon-salle à manger avec cheminée, 2 salles d'eau, combles aménagés, sous-sol excavé, chauffage indépendant pour chaque villa.
Tél. 038/24 77 40. 193774-122

A vendre à la rue du Suchiez / NE, situation dominante et ensoleillée

grande maison familiale
à rénover, 3 niveaux habitables, sur parcelle de 804 m².
Tél. 038/24 77 40. 193772-122

À vendre ou à louer à Cernier

Surfaces avec vitrines
de 33 à 190 m² équipés.
Location dès Fr. 450.- par mois.
Tél. 038 / 53 55 74. 193778-122

A vendre à Hauterive, chemin des Chasse-Peines 5

maison villageoise
de 2 appartements dont un de 6 pièces. Libre immédiatement.
Tél. 038/24 77 40. 193775-122

À LOUER

Surfaces commerciales
environ 3500 m² pour bureaux et industrie fine, divisibles dès 100 m², avec ascenseur, monte-charges et places de parc intérieures et extérieures.
Tél. 038/24 77 40. 57995-126

•St-Aubin• Pour début 95

Très joli 4 1/2 pièces
111 m, 3 chambres, bains, wc, cuisine, séjour, balcon-vue, cave, parc, garage.
Fonds: Fr 43'800.-
Fr 1'497.-/mois
077-236'458
077-212'093
ACELCO SA
193396-122

A vendre au Landeron

une VILLA
prix avantageux, financement assuré.
Tél. 038 / 51 46 49 aux heures des repas.
131092-122

Avant 7 heures
tout savoir grâce au service de portage à domicile.

L'EXPRESS
Urgent, couple cherche à louer

MAISON
région Neuchâtel, Val-de-Ruz, La Chaux-de-Fonds. Loyer modéré.
Ecrire à L'EXPRESS 2001 Neuchâtel, sous chiffres 125-2523.
175071-125

175016-126

À louer à NEUCHÂTEL
Battieux

regimmob sa
APPARTEMENT
2 PIÈCES cuisine agencée
Fr. 950.- + charges.

Regimmob S.A.
Ruelle W.-Mayor 2
2000 Neuchâtel
Tél. 038/24 79 24

MEMBRE UNPI

SAINT-BLAISE CENTRE
rue du Temple 3

4 1/2 PIÈCES
135 m², cuisine spacieuse et bien agencée, 4 chambres, grande salle de bains, cabinet de toilette, réduit, cave, part à la buanderie avec séchoir.
Loyer Fr. 1950.- charges comprises.
Possibilité de place de parc.
Pour date à convenir. 192785-126

Téléphoner au (038) 257 987 entre 7 h 30 et 9 h ou au (038) 336 686.

À louer à Dombresson

2 1/2 pièces de 55 m² + balcon.
Loyer Fr. 900.- + charges.
Tél. 038 / 53 55 74. 193780-126

À louer ou à vendre à l'Ouest de la ville de Neuchâtel, vue imprenable sur le lac et les Alpes

charmante villa
de 5 1/2 pièces + galerie, 3 salles d'eau, cuisine agencée, salon avec cheminée, grande terrasse, 2 places de parc, verger et jardin potager. Libre dès mi-décembre 1994.
Tél. 038/24 77 40. 193773-126

174959-126

À louer à NEUCHÂTEL
Gourtes-d'Or

regimmob sa
APPARTEMENT
2 PIÈCES
Cuisine agencée.
Fr. 420.- + 105.-.

Regimmob S.A.
Ruelle W.-Mayor 2
2000 Neuchâtel
Tél. 038/24 79 24

MEMBRE UNPI

COOP *Boucherie*

En action cette semaine...

Toute la viande de porc

20% de moins

Cuisses de dinde 8.90 kg

Dans nos boucheries et principaux magasins

193721-110

coop Coop

À louer pour date à convenir au centre ville de Neuchâtel

appartement 3 1/2 pièces, duplex
surface de 109 m², Fr. 1770.-, charges incluses.
Pour tous renseignements, tél. (038) 25 57 61. 192512-126

À louer à Dombresson

GRAND 4 1/2 PIÈCES
105 m² + balcon.
Prix Fr. 1380.- + charges.
Tél. 038 / 53 55 44. 193777-126

Porrentruy
A louer, disponibles immédiatement ou sur rendez-vous, au rez-de-chaussée d'un immeuble d'habitation et de commerce, situé centralement et bien desservi, entre la gare et le centre ville, les surfaces suivantes

2 x 146 m²
1 x 105 m²

Ces espaces peuvent convenir à l'installation d'un local de vente, boulangerie-pâtisserie, boucherie-charcuterie, ou d'une entreprise prestataire de services, d'un cabinet de physiothérapie, de fitness, etc. Ils sont louables séparément ou réunis, à des conditions intéressantes. Accès facile en voiture, parking disponible.
Pour plus de précisions, téléphoner au 066 66 18 40: M. Hubert Piquerez se fera un plaisir de vous informer.
249-1282-29/4x4

À louer à Saint-Aubin à proximité immédiate du lac et du port

spacieux appartements de 6 1/2 et 4 1/2 pièces en duplex

entièrement agencés, finitions soignées, cheminées de salon.
Loyers mensuels dès Fr. 2350.- + charges.
Pour tous renseignements: 175001-126

RÉGIE IMMOBILIERE MULLER & CHRISTE
Temple-Neut 4 2001 NEUCHÂTEL
Tel 038/24 42 40

MEMBRE UNPI

Société Immobilière «Industria» Neuchâtel S.A. Neubourg 15 / 17

À LOUER
dès 1^{er} janvier 1995

1 Studio
Fr. 610.- + Fr. 60.- charges

1 Duplex neuf, 2 pièces
Fr. 1020.- + Fr. 100.- charges

1 Duplex neuf, 2 pièces
Fr. 820.- + Fr. 100.- charges.

Téléphoner aux heures de bureau:
Serratus S.A.
038 / 25 88 08.
175048-126

À LOUER 174971-126
AU LANDERON
Rue du Pont-de-Vaux 2 pour entrée à convenir

VILLA DE 5 1/2 PIÈCES
séjour avec cheminée, cuisine agencée, 4 chambres, 2 salles d'eau, cave, buanderie, garage double, jardin.
Fr. 3000.- + charges.

CLAUDE MAYOR 038 24 22 52

À louer

gestion immobilière sa
Raffinerie 1 2004 Neuchâtel Tél. (038) 24 20 07

Tout de suite ou pour date à convenir à NEUCHÂTEL, Grise-Pierre 7-9

APPARTEMENTS 3 PIÈCES
entièrement rénovés, cuisines agencées. Balcons, vue sur le lac.
Fr. 990.- + charges. 57967-126

UNPI
UNION NEUCHÂTELOISE DES PROFESSIONNELS DE L'IMMOBILIER

À LOUER, Ouest de Neuchâtel

4 1/2 PIÈCES
cuisine agencée, sans balcon, mais part au jardin.
Fr. 1200.- + charges Fr. 160.-.
Tél. (038) 42 44 66, heures de bureau. 193729-126

FOOTBALL

Cours d'éthique

Un cours pour capitaines et entraîneurs de juniors C a été organisé dernièrement à Boudry par la commission d'éthique sportive de l'ANF...

Certains points ont suscité beaucoup d'intérêt, particulièrement les questions touchant au rôle du capitaine et à l'application du règlement...

Jean-Paul Pégivron pense déjà à l'avenir: - J'ai la conviction qu'une matinée de ce genre a son utilité et je pense même que nous aurions tout intérêt à élargir le débat aux dirigeants, parents, etc. /jpd

BADMINTON

BCC: c'est normal

Complètement plumé samedi à Pratteln sur le score sans appel mais un peu sévère de 8-0, le BC La Chaux-de-Fonds II s'est refait une santé dimanche aux Crêts en prenant la mesure d'un autre club rhénan...

Dernier adversaire du premier tour, le club rhénan de Pratteln n'a pas fait le détail face à la deuxième garniture chaux-de-fonnière...

Soucieux de se réhabiliter, Pascal Domeniconi et ses camarades n'ont pas failli à leur tâche dimanche après-midi. Certes, l'adversaire du jour ne caracolait pas en tête de LNB...

Comme d'habitude, il s'agissait de jouer 9 rondes du système suisse, les 8 premiers de

COURSE À PIED/Epreuve de côte hivernale à La Chaux-de-Fonds

Deux vainqueurs très logiques

La Course de côte hivernale du CC La Chaux-de-Fonds a plutôt connu des conditions atmosphériques agréables dimanche en dépit du brouillard...

Marc-Henri Jaunin est parti tout aussi vite que Corinne Ducommun-Isler. Une avance de quelques dizaines de mètres menacée un seul moment...

reprandre Jaunin juste avant le plat menant à l'arrivée.

- Je suis monté tout en souplesse, régulièrement, en 3'50" à 4'10" au km. Au plat, j'ai encore pu allonger ma foulée, sans précipitation...

Absent durant de longues semaines, Claudy Rosat ne s'est pas fait faute de démontrer sa forme retrouvée: il était ainsi très heureux d'avoir réussi à améliorer son chrono 1993...

L'ultime manche du championnat 1994 des Courses neuchâteloises se déroulera le samedi 10 décembre prochain à Neuchâtel...

chain à Neuchâtel, à l'enseigne du Grand Prix MP. Nous aurons l'occasion d'y revenir.

◇ A. F.

Les principaux classements. - Dames (toutes catégories): 1. C. Ducommun-Isler (La Cibourg) 36'21"6; 2. D. Jakob (Cormondrèche) 37'27"9...

Hommes (toutes catégories): 1. M.-H. Jaunin (CEP) 30'25"8; 2. F. Debellis (Echichens) 30'34"0; 3. F. Glauser (Couvett) 31'04"6; 4. D. Lambelet (France) 31'12"5...

ÉCHECS/Tournoi rapide du Club de Neuchâtel

Un succès qui se confirme

Le traditionnel tournoi rapide de Neuchâtel a été couronné de succès, puisque 104 joueurs s'étaient donné rendez-vous samedi dernier à l'Eurotel...

Comme d'habitude, il s'agissait de jouer 9 rondes du système suisse, les 8 premiers de

ce tour préliminaire se voyant qualifiés pour le tour final par élimination directe. Le tour préliminaire fut l'occasion d'assister à de magnifiques parties avec des joueurs bien décidés à décrocher une des 8 premières places...

Wojtkiewicz et ses 250 points ELO assuraient face à Nemet, pendant que Preissmann créait la surprise en accédant à la finale que remontaient le favori, le Polonais Wojtkiewicz...

Les résultats

Quarts de finale: GM Wojtkiewicz - Edoeacs 1-0; GM Nemet - IM Hresc 1-0; IM Landenbergue - Nikavica 1-0; GM Gallagher - Preissmann 0-1...

Les Neuchâtelois: 21. P.A. Bex; 22. D. Leuba; 23. A. Robert; 26. A. Porret; 27. R. Gfeller. ◇ F. D.

HANDBALL

Ille I. Messieurs Encore un succès!

Neuchâtel - Granges 25-21 (16-10)

HBC Neuchâtel: Ruegg (g), Riem Vis (g, 1), Jost (1), Straub (7), Rawyler, Pettenati M. (3), Milz (4), Galliker (3), Gams (2), Parrat (4), Loosli. Coach: Principi.

L'équipe du Handball-Club Neuchâtel a remporté, vendredi à la halle Omnisport, une nouvelle victoire au terme d'une lutte acharnée face à l'équipe de Granges...

La seconde période prit une toute autre tournure. L'équipe soleuroise trouva en effet la parade aux belles actions neuchâteloises en marquant individuellement un atout de l'équipe locale...

Deux points de plus dans l'escarcelle de la formation neuchâteloise qui se rapproche ainsi de la tête du classement. A remarquer le nombre toujours plus élevé de marqueurs différents et notamment, ce qui est très réjouissant pour la suite, du côté des ailiers. /dm

BADMINTON - Les Neuchâtelois Sandrine Oberli et Alain Perrenoud ont remporté le GP Yonex, au CIS de Marin. E

COURSE À PIED - Baslerstadlauf. - Dames populaires: 1. D. Jakob (Cormondrèche). Cross du CHP. - Populaires: 1. M.-H. Jaunin (CEP). Cadettes B: 1. J. Scheibler (Olympic). Cadettes A: 2. I. Krähnbühl (CEP). /af

Immobilier Parat chaque jour, du lundi au samedi. Délai: l'avant-veille de la parution à 12 h.

À LOUER SUR LE LITTORAL A Neuchâtel Château 4 2 1/2 pièces Fr. 1334.- + charges. Moulins 51 3 1/2 pièces Fr. 1670.- + charges. Belleveaux 12 4 1/2 pièces Fr. 2111.- + charges. Vauseyon 29 4 1/2 pièces Fr. 1550.- + charges.

A louer à Neuchâtel studios ainsi que 2 1/2 pièces pour date à convenir au centre ville.

APPARTEMENT 4 PIÈCES Cuisine agencée, balcon. Fr. 1275.- + charges. Regimmob S.A. Ruelle W.-Mayor 2 2000 Neuchâtel Tél. 038/24 79 24

À LOUER À NEUCHÂTEL Verger-Rond 6 1/2 PIÈCES 188 m² luxueusement aménagé, cuisine parfaitement agencée, 4 chambres à coucher, séjour avec cheminée et balcon, bureau.

Neuchâtel Saint-Nicolas 26 Dans immeuble sans ascenseur 2 pièces cuisine, bains-W.-C., 1er étage, loyer réduit Fr. 800.- + Fr. 75.- charges.

À louer à NEUCHÂTEL Maladière 8-10 PLACES DE PARC DANS GARAGE COLLECTIF Fr. 110.-

À louer à Cortaillod, proche des centres commerciaux, dans immeuble élégant surfaces pour bureaux ou industrie fine de 354 m² sur un seul niveau...

À LOUER AU LANDERON Rue du Lac 23 grand 4 1/2 pièces cuisine agencée avec lave-vaisselle, grand balcon, cave et galetas.

A louer à La Coudre Locaux 250 m² pour dépôt ou petite industrie Bureau 90 m² Tél. (038) 33 22 54

À louer à NEUCHÂTEL Fbg du Lac PLACES DE PARC DANS GARAGE COLLECTIF Loyer Fr. 150.-

CASTEL REGIE A louer à Couvet Pierre-Dubied 18 APPARTEMENT DE 2 PIÈCES Cuisine agencée. Loyer Fr. 410.- + charges.

À LOUER À NEUCHÂTEL pour date à convenir, zone piétonne, centre ville, dans ancien immeuble rénové MAGNIFIQUE APPARTEMENT DE 4 1/2 PIÈCES EN DUPLEX

À louer à NEUCHÂTEL MAGNIFIQUE MAISON DE 11 PIÈCES sur 3 niveaux et sous-sol. Ancienne maison avec beau-coup de cachet...

À LOUER TOUT DE SUITE BAR À CAFÉ avec patente alcool, 40 places. Centre Automobile, 2043 Boudevilliers Tél. (038) 57 24 54/55.

À louer à NEUCHÂTEL Rue des Saars APPARTEMENT 4 PIÈCES cuisine ouverte agencée, bains/W.-C. et W.-C./lavabo, balcon. Fr. 1300.- + charges.

A louer à Colombier APPARTEMENT 4 pièces rez-de-chaussée, avec grand jardin et piscine. Location Fr. 1950.-, charges comprises.

À louer à Colombier très bel appartement 4 1/2 pièces cheminée de salon, grand jardin, garage double. Loyer Fr. 2500.- tout compris.

À LOUER BUREAU CENTRE VILLE dans toiture immeuble avec cachet particulier. Surface environ 150 m². Location mensuelle actuelle Fr. 1947.- charges comprises.

L'EXPRESS PUBLICITÉ 038/25 65 01

A louer à CORMONDRECHE

regimmob sa

APPARTEMENT
6 PIÈCES

Cuisine ouverte agencée, bain/W.-C., douche/W.-C./lave-linge, balcon, cheminée, galeries, cave, cave à vin.
Surface: 156 m².
Loyer: Fr. 1850.- + charges.

Regimmob S.A.
Ruelle W.-Mayor 2
2000 Neuchâtel
Tél. 038/24 79 24

174709-126

MEMBRE UNPI

À LOUER
Les Vignolants 29-31-33,
Neuchâtel

Magnifiques appartements rénovés, avec vue sur le lac et les Alpes

3 1/2 PIÈCES

96 m², 2^e étage.
Loyer: Fr. 1487.- charges comprises.

4 1/2 PIÈCES

103 m², 3^e étage.
Loyer: Fr. 1657.- charges comprises.

Pour visiter:
M^{me} Sandoz, zél. 24 17 73.

PATRIA
Service immobilier
rue des Parcs 86
2000 Neuchâtel
Tél. 24 44 46.

193229-126

Patria
Assurances

A louer à BÔLE

regimmob sa

APPARTEMENT
3 PIÈCES

avec cheminée, cuisine agencée, Place de parc à disposition.
Fr. 1250.- + charges.

Regimmob S.A.
Ruelle W.-Mayor 2
2000 Neuchâtel
Tél. 038/24 79 24

175015-126

MEMBRE UNPI

NEUCHÂTEL
Charmettes 36-38

3 pièces, hall, cuisine, bains-W.-C., dès Fr. 1050.- + Fr. 105.- de charges.

Pour visiter: Tél. (038) 31 99 84.
SOGIROM, Maupas 2, Lausanne.
Tél. (021) 311 25 66-67.

191998-126

174998-126

FIDIMMOBIL
FIDIMMOBIL
FIDIMMOBIL

À LOUER

tout de suite ou pour date à convenir, proche du centre ville

appartement
de 6 pièces / 150 m²

Cheminée de salon, 2 salles d'eau, balcon, ascenseur.

FIDIMMOBIL NEUCHÂTEL
Rue de l'Hôpital 7 Tél. 24 03 63

MEMBRE UNPI

174795-126

CASTEL REGIE

A louer à Peseux
Rue de Neuchâtel 1

STUDIO ET CHAMBRES

entièrement rénovés.
Loyer dès Fr. 260.- + charges.
Libres tout de suite.

2034 Peseux (038) 31 78 03

À LOUER

A Boudry, rue des Cédres 7-9-11
Belle situation, tranquillité, verdure, écoles, transports et commerces à proximité.

2 1/2 pièces 1^{er} étage avec balcon
Loyer Fr. 975.- + charges.

3 1/2 pièces de plain-pied avec terrasse
3 1/2 pièces à l'étage avec balcon
Loyer dès Fr. 1350.- + charges.

4 1/2 pièces à l'étage avec balcon
Loyer Fr. 1500.- + charges.
Libres tout de suite ou à convenir.

Pour tous renseignements: 193401-126

regimmob sa

Régie F. Bernasconi et Cie
Clos-de-Serrières 31
2003 Neuchâtel.
Tél. (038) 31 90 31

Nous louons à MARIN

PLACES DE PARC

dans garage souterrain.
Location Fr. 110.-/mois.
S'adresser à:

HOME+FOYER
HAUS+HERD
2556 Scheuren
Tél. (032) 55 34 11,
M. J.-D. Vuilleumier.

192857-126

A louer à NEUCHÂTEL

Fbg de l'Hôpital dans immeuble neuf avec ascenseur

regimmob sa

APPARTEMENT
3 PIÈCES cuisine ouverte agencée, poêle suédois, balcon.
Fr. 1600.- + charges. Places de parc dans garage collectif à disposition.

Regimmob S.A.
Ruelle W.-Mayor 2
2000 Neuchâtel
Tél. 038/24 79 24

174960-126

MEMBRE UNPI

A louer tout de suite ou pour date à convenir à La Coudre avec vue étendue sur le lac

SPACIEUX 4 1/2 PIÈCES AVEC BALCON

avec tout confort et cuisine agencée.
Loyer Fr. 1704.- + charges.
Place de garage Fr. 90.-

Un mois de loyer gratuit pour la conclusion d'un bail d'un an et 2 mois de loyer gratuit pour 2 ans.

Etude Ribaux von Kessel, avocats et notaire.
Promenade-Noire 6, Neuchâtel. Tél. 24 67 41.

174707-126

A louer

cti

gestion Immobilière sa

Raffinerie 1 2004 Neuchâtel Tél. (038) 24 20 07

Pour entrée à convenir rue Matthias-Hipp, Neuchâtel

APPARTEMENTS
3 PIÈCES

cuisine agencée, balcon, jardin potager à disposition.
Dès Fr. 990.- + charges.

173999-126

UNPI
UNION NEUCHÂTOISE DES PROFESSIONNELS DE L'IMMOBILIER

A louer à Saint-Aubin

STUDIO

complètement agencé. Libre tout de suite. Fr. 490.- + Fr. 50.- charges.

Fiduciaire D. DESAULES, Cernier.
Tél. (038) 53 14 54.

193121-126

A louer

cti

gestion Immobilière sa

Raffinerie 1 2004 Neuchâtel Tél. (038) 24 20 07

Tout de suite ou date à convenir près du centre

grande chambre indépendante

cuisinette, salle de bains en commun.
Fr. 290.- + charges.

174977-130

UNPI
UNION NEUCHÂTOISE DES PROFESSIONNELS DE L'IMMOBILIER

A louer à SAINT-AUBIN

regimmob sa

MAGNIFIQUE APPARTEMENT
3 PIÈCES

Cheminée, cuisine agencée, terrasse. Fr. 1650.- + charges.
Places de parc à disposition.

Regimmob S.A.
Ruelle W.-Mayor 2
2000 Neuchâtel
Tél. 038/24 79 24

174970-126

MEMBRE UNPI

À LOUER
rue du Rocher à NEUCHÂTEL

magnifique 4 1/2 pièces (140 m²)

tout confort grand balcon, situation et vue exceptionnelles.
Libre à partir du 1^{er} janvier 1995.

Pour tous renseignements: 192861-126

regimmob sa

Régie F. Bernasconi et Cie
Clos-de-Serrières 31
2003 Neuchâtel.
Tél. (038) 31 90 31

A louer à NEUCHÂTEL

Maladière

regimmob sa

APPARTEMENT
1 PIÈCE cuisine agencée.
Fr. 570.- + Fr. 77.-

Regimmob S.A.
Ruelle W.-Mayor 2
2000 Neuchâtel
Tél. 038/24 79 24

175018-126

MEMBRE UNPI

175003-126

FIDIMMOBIL
FIDIMMOBIL
FIDIMMOBIL

À LOUER

pour le 1^{er} décembre 1994
Rue de la Maladière

appartement
de 3 pièces

avec confort.
Loyer Fr. 860.- + charges.

FIDIMMOBIL NEUCHÂTEL
Rue de l'Hôpital 7 Tél. 24 03 63

MEMBRE UNPI

175017-126

A louer à NEUCHÂTEL

Rue F.-C.-de-Marval

regimmob sa

PLACES DE PARC
DANS GARAGE COLLECTIF

Fr. 100.-

Regimmob S.A.
Ruelle W.-Mayor 2
2000 Neuchâtel
Tél. 038/24 79 24

MEMBRE UNPI

AUTOS - 2 ROUES

Occasion unique de particulier

Ford Sierra Cosworth

Modèle 1992, 67.000 km, noir métallisé, kit GTO, 265 CV, t.o. électrique, 4 vitres électriques, sièges Recaro, climatisation, alarme, CD Pioneer. Service fait. Etat impeccable. Véhicule de non fumeur.
Prix neuf: Fr. 62.750.-, cédé à Fr. 29.800.-. Reprise éventuelle.

Tél. 077/31 44 77 ou 066/66 51 55 (M. Dürrer).

193738-142

Arts

graphiques

Achète au plus haut prix

VOITURES

bus, camionnettes, kilométrage, état sans importance.
Paiement comptant.
Tél. 077/47 61 89.
192179-142

OCCASIONS EXPERTISÉES

Daihatsu Charade automatique, 193770-142
1990, 30.000 km Fr. 10.500.-
Renault Safrane V6, ABS, 1993, 15.000 km Fr. 32.500.-
Daihatsu Charade 1994, 5000 km Fr. 13.500.-
Fiat Panda 1987, 90.000 km Fr. 2.900.-
Renault 9 GTX 1987, 95.000 km Fr. 3.800.-

GARAGE DU GIBRALTAR
P. Rochat - Gibraltar 12 - Neuchâtel - Tél. 24 42 52.

Marché de l'emploi

Parait chaque jour, du lundi au vendredi.
Délai: l'avant-veille de la parution à 12 h.

34

Home médicalisé Dubied - 2108 Couvet

Afin de compléter notre équipe, nous cherchons à engager

UNE VEILLEUSE
à 100% éventuellement à 80%

Veuillez envoyer votre offre écrite à la Direction.
175084-236

Cherchons:

représentant libre

pour automatisation de portes et portails.
Entrée tout de suite ou à convenir.

Ecrire à L'EXPRESS
2001 Neuchâtel
sous chiffres 236-2525.

193751-236

Jeune et ambitieux

Nous, grande entreprise neuchâteloise, sommes prêt à vous former comme

conseiller en prévoyance

Cela vous permettra de développer vos connaissances, de faire progresser votre revenu, d'élever votre standing en évoluant comme l'indépendant avec les garanties sociales d'un employé.

Ecrivez-nous 174975-236
Case postale 1170 - 2001 Neuchâtel.

GRAND CONSEIL

Election judiciaire complémentaire
Appel de candidatures

A la suite de la démission du titulaire, le poste de

suppléant (e) des présidents du Tribunal du district de La Chaux-de-Fonds

est à repourvoir

Les personnes intéressées à ce poste et remplissant les conditions légales pour l'occuper sont invitées à faire acte de candidature. Elles voudront bien adresser leur offre, accompagnée d'un curriculum vitae, au président du Grand Conseil par l'intermédiaire de la chancellerie d'Etat, Château, 2001 Neuchâtel 1.

Les candidats qui se seront annoncés jusqu'au **20 décembre 1994** seront reçus, s'ils le souhaitent, par la commission législative qui, le cas échéant, leur adressera une invitation à se présenter mardi 17 janvier 1995, dans l'après-midi, au Château de Neuchâtel.

Neuchâtel, le 30 novembre 1994.

193703-236

Chancellerie d'Etat

Pour compléter l'effectif de notre Division Controller - Département Finances, nous cherchons un(e) jeune

analyste financier

Ce collaborateur devra être au bénéfice d'une formation commerciale de niveau supérieur (titre universitaire ou équivalent) et aura de bonnes connaissances théoriques des différentes techniques d'analyses financières.

Ses tâches principales consisteront à préparer différents résultats financiers, rapports, analyses et budgets, conformément aux exigences de Philip Morris, des autorités externes, dans le respect de délais très stricts. Il participera également à la réalisation d'analyses et de projets spéciaux.

Dans le cadre d'une petite équipe, il planifiera son propre travail et fera preuve de flexibilité.

La maîtrise du français et de l'anglais, ainsi que de bonnes connaissances en microinformatique (Excel, Winword) sont indispensables.

Les personnes intéressées sont priées d'envoyer leurs offres, accompagnées des documents usuels, à notre Service des Ressources Humaines.

193728-236

FABRIQUES DE TABAC REUNIES SA
2003 Neuchâtel
Membre du groupe Philip Morris

TENNIS + SQUASH

MARIN MARIN

Restaurant

cherche tout de suite ou pour date à convenir

UNE SERVEUSE
+
UNE EXTRA DE SERVICE

Suisseuse ou permis B ou C avec expérience, possédant véhicule.

Veuillez faire offre écrite à l'attention de M. O. Maurer, restaurant Tennis + Squash Marin, 2074 Marin.
193651-236

Urgent!

Cherchons

SOMMELIÈRE

Entrée tout de suite avec permis conduire et permis C.

Tél. 038/51 18 27.

193735-2

Cherche

sommelière
ou
extra

Entrée immédiate ou à convenir.

Tél. 038/47 17 55.

131130-236

RESTO DE NUIT

BAR À TAPAS

GARBO

GARBO

Resto de nuit

Au 1^{er} étage

GARBO

Resto de nuit

Ouvert du mardi au samedi de 21 h à 6 h

INAUGURATION

Mercredi 30 novembre 1994

Verre de l'amitié offert de 21 h à 22 h 30

D'ici ou d'ailleurs, les noctambules apprécieront sans doute la particularité de ce lieu de rencontres où l'on peut boire et manger de 21 heures à 6 heures du matin.

Du mardi au samedi, les locaux s'animent dans un décor musical des années 60 à 80. A l'étage, aux tons sobres, mais accueillants, une salle à manger de 40 places permet aux convives de dialoguer directement avec le chef de cuisine Stéphane Corlay qui prépare chaque jour une spécialité, à un prix raisonnable, outre le menu à 15 francs. Plutôt classique, la carte des mets propose des pâtes, grillades, salades, desserts et quelques plats typiques d'autres contrées.

Au bar à "tapas" (entre deux étages), on appréciera plutôt les tapas, les sandwiches, les portions de frites ou la soupe à l'oignon. Dans un cadre plus feutré, les confortables salons du bar "d'en bas" incitent à oublier le stress de la journée, tout en savourant un cocktail ou autres rafraîchissements accompagnés des fameuses tapas.

A gauche, en montant la rue des Chavannes, les deux entrées du Garbo donnent également accès à une salle de jeux qui est ouverte de 11 h à 1 heure du matin (jusqu'à 2 h. les vendredis et samedis), sauf le lundi. / E

Réalisation KAL E



Photos oig E

Nous remercions les maîtres d'état pour la qualité de leurs services

Sgro & Mantuano, Corcelles
Maçonnerie, béton armé. Tél. 038 / 31 48 64

Buschini SA, Neuchâtel
Faux-plafonds, plâtrerie. Tél. 038 / 25 00 40

P. Gigandet sàrl, Peseux
Installations électriques. Tél. 038 / 31 81 06

J.-M. Lambelet, Neuchâtel
Ventilations. Tél. 038 / 33 26 57

Mario Bonfiglio, Neuchâtel
Installations sanitaires. Tél. 038 / 24 68 18

P. Lanz SA, La Ferrière
Serrurerie. Tél. 039 / 61 15 60

Armétal SA, Boudry
Serrurerie. Tél. 038 / 41 44 44

Ulrich Aebly, Hauterive
Menuiserie. Tél. 038 / 33 77 66

P. Pagani, Saint-Blaise
Peinture. Tél. 038 / 33 83 94

Pro-sols sàrl, Fontainemelon
Parquets. Tél. 038 / 53 34 74

Rochat SA, Cernier
Cuisines professionnelles. Tél. 038 / 53 35 33

Lehmann réfrigération, Le Locle
Install. frigorifiques. Tél. 039 / 31 80 34

Netteco, La Chaux-de-Fonds
Nettoyage. Tél. 039 / 23 25 24

Jeanneret & Co SA, Neuchâtel
Téléviseurs. Tél. 038 / 24 57 77

Rossetti, Boudry, Neuchâtel
Mobilier contemporain. Tél. 038 / 42 10 58

CTI, Neuchâtel
Gestion immobilière SA. Tél. 038 / 24 20 07

NOS FOURNISSEURS

Muller - Coca-Cola - Cardinal -
Moët & Chandon - RTN - United
Distillers - Philip Morris -
Rivella SA - Grisoni - Blackmint -
Fabio - Au Moka - Lehnerr -
Marazzi - Multifood - Lusso - Bell

Extrait de notre carte

AU BAR pour Fr.5.-
Tapas - Sandwiches
Frites - Soupe à l'oignon

AU RESTAURANT:

NOS SALADES
Exotique: Emincé de volailles,
sauce créole, ananas, bambous,
maïs, tomates Fr. 12.-

Pêcheur: Salade tiède, calamars,
moules, crevettes,
chair de crabe Fr. 12.-

NOS PÂTES
Raviolis: basilic, mozzarella,
tomates Fr. 15.
Lasagnes fraîches maison Fr. 13.-

NOS GRILLADES
Entrecôte Fr. 26.-
Filet d'agneau Fr. 24.-
Filet de dinde Fr. 15.-
toujours avec garnitures

DESSERTS
Tarte Tatin
Suggestion du pâtissier

LES SOIRÉES

Mardi

Surprise

Mercredi

Pot-au-feu

Jeudi

Risotto

Vendredi

Moules - frites

Samedi

Paella

GARBO

NEUCHÂTEL ★ RUE DES CHAVANNES 5-7 ★ TÉL. 038 24 31 81

APOLLO 1 Me, je à 15 h, 20 h 45 (dès jeudi, voir Rex) Encore me, je à 18 h
Tél. 25 21 12 **THE MASK LA PARTIE D'ÉCHECS**

Dès vendredi en grande 1^{re} suisse
Chaque jour à 15 h, 17 h 45 et 20 h 30
Vendredi et samedi, nocturne à 23 h 15
Du rythme, de la fantaisie et de l'humour...

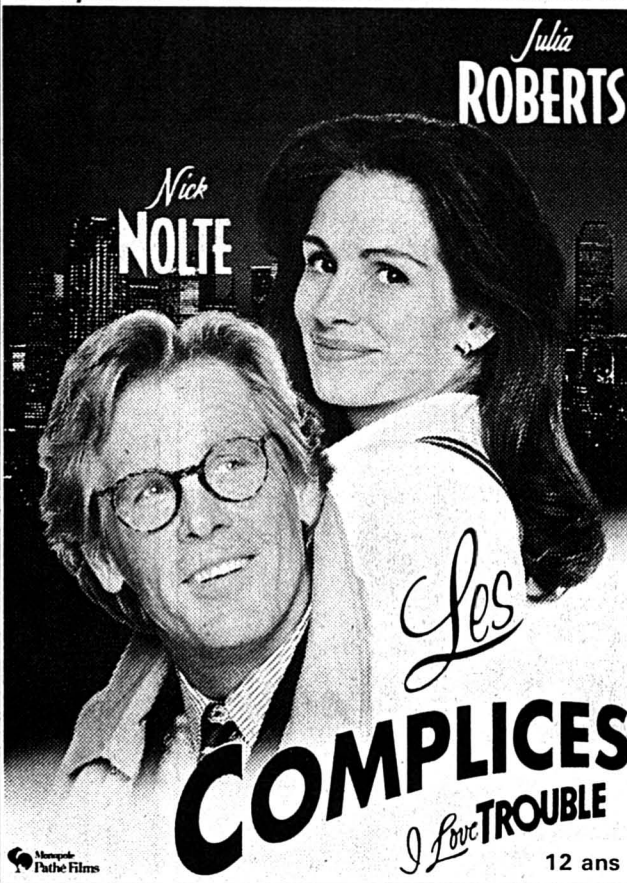

COMPLICES
Les Complices
12 ans

BIO Première suisse
Tél. 25 88 88 V.O. s-t/fr/all 12 ans

Chaque jour à 15 h et 20 h 30
Portrait d'une jeunesse, une image universelle de toute une génération.

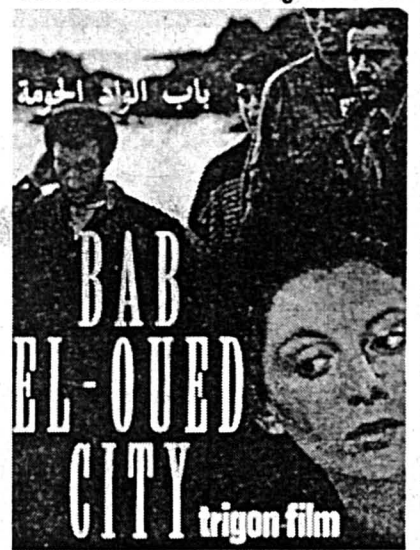

BAB EL-OUED CITY trigon film
Un film de Merzak Allouache, Algérie
Entre dérives et rêves
L'image universelle
D'une jeunesse prise au piège
Un appel à la tolérance et à la liberté
Grand Prix «Un Certain Regard» Cannes 94
Prix de la Critique Internationale Cannes 94
Grand Prix de la Biennale du Cinéma arabe, Paris 94

REX Dès vendredi (me, je, voir à l'Apollo 1)
Tél. 25 55 55

Chaque jour à 15 h et 20 h 15
Simplement fou et génial, avec des effets spéciaux exceptionnels!

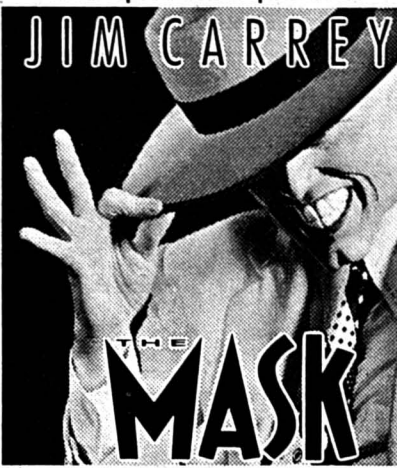

STUDIO 2^e semaine 16 ans
Tél. 25 30 00
Chaque jour, à 15 h, 18 h, 20 h 15
Sensible, émouvant, vrai, un film d'une qualité exceptionnelle. Du réalisateur de «La discrète».



La Séparation
Un film de Christian VINCENT

ARCADES Pour tous
Tél. 25 78 78

2^e semaine
Lundi au vendredi à 14 h 30, 16 h 45, 20 h 30
Samedi, dimanche à 14 h, 16 h 30, 18 h 30, 20 h 30
Vendredi, samedi nocturne à 23 h
L'histoire de la vie dans un univers magique. BEAU, IMMANQUABLE
WALT DISNEY PICTURES présente
LE ROI LION
Distribué par BUENA VISTA INTERNATIONAL © THE WALT DISNEY COMPANY

APOLLO 2 12 ans
Tél. 25 21 12

8^e semaine
Derniers jours
Chaque jour à 15 h et 20 h 15
Un destin exceptionnel
Forrest Gump
Tom Hanks

APOLLO 3 16 ans
Tél. 25 21 12

5^e semaine
Derniers jours
Chaque jour à 14 h 30
17 h 15 V.O. s-t fr/all et 20 h 15
Ve, sa, noct. à 23 h 15
Lundi, mardi, toutes les séances en V.O.
PULP FICTION
100% Quentin Tarantino film
JOHN TRAVOLTA HARVEY KEITEL

BIO Cycle Chaplin
Tél. 25 88 88 Chaque jour à 18 h V.O.

Du mercredi 30.11 au samedi 3.12
THE KID
Du dimanche 4 au mardi 6.12
LES FEUX DE LA RAMPE

APOLLO 2
Tél. 25 21 12

5^e semaine 12 ans
V.O. s-t fr/all
Chaque jour à 18 h
Ve, sa, noct. à 23 h 15
MURIEL'S WEDDING

REX 2^e semaine 16 ans
Tél. 25 55 55

Me, je à 15 h, 17 h 45, 20 h 15.
Dès ve, chaque jour à 17 h 45.
Ve, sa, noct. à 23 h
BLOWN AWAY

PALACE
Tél. 25 56 66

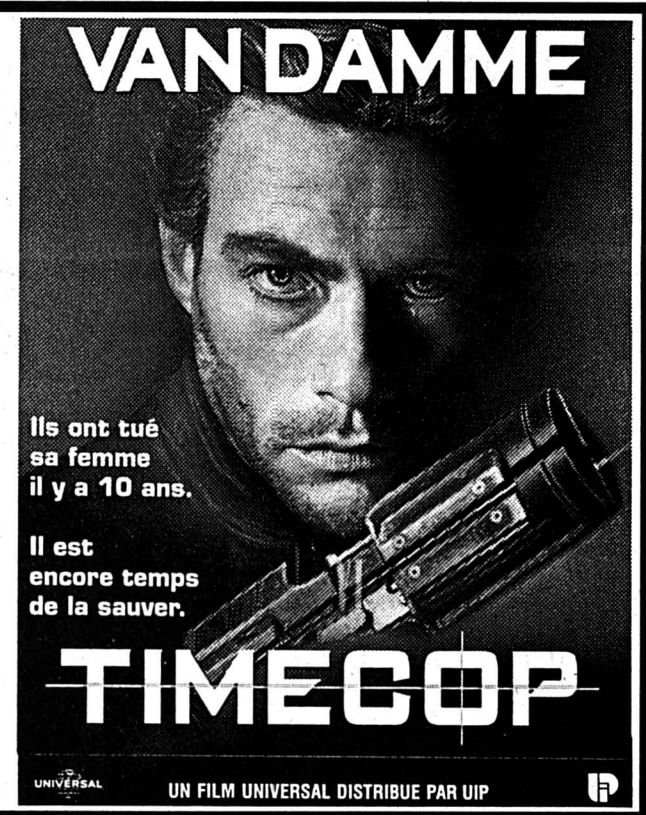

Première Suisse
2^e SEMAINE
16 ANS
TOUS LES JOURS
À 15 h 30-18 h 20 h 30
VENDREDI SAMEDI NOCTURNE À 23 h
58370-155
TIMECOP
UN FILM UNIVERSAL DISTRIBUE PAR UIP

L'EXPRESS PUBLICITÉ 038/25 65 01

167567-110

Daniel Mayor **dm** Electroménager

... la technique professionnelle

FORS

Cuisinières · Congélateurs · Réfrigérateurs
Machines à laver · Aspirateurs etc.

TÉL. 038/41 22 09
Exposition permanente
Sombacour 11 - 2013 Colombier

191739-110

777 9h-2h **ASTRO TEL** 2F.-Min.
VOYANCE
Directe par Téléphone
156 73 19

SEX SHOPEVI

BIENNE vis à vis Poste Boujean (jeudi, vente du soir)

SOLOTHURN Bahnhofpassage 1. UG. Zuchwilstrasse 41

L'EXPRESS

L'abonnement annuel = plus de 50% d'économie par rapport à l'achat au numéro

+ 1 mois gratuit pour tout nouvel abonnement

BULLETIN DE SOUSCRIPTION

Je souhaite recevoir **L'EXPRESS** 1 mois à l'essai

Je m'abonne régulièrement par:

trimestre
 semestre
 année
 ou abonnement temporaire de mois
 marquer d'une croix ce qui convient

Nom: _____
Prénom: _____
c/o: _____
Rue: _____ N°: _____
N° postal: _____ Localité: _____
Date: _____ Signature: _____

Espace réservé à **L'EXPRESS**

Code Sect. Bande JA Taxe Port AV

A découper et à conserver

COURS D'ASTROLOGIE
Découvrez le monde de l'astrologie!
Madeleine Massé a mis sur pied un programme complet.
Demandez la documentation!
Renseignements et inscriptions:
Tél. (038) 51 16 58. 58355-110

NOUVEAU 192974-110

4 photos pour fr. 1.-
Centre commercial de Magro à Marin

La nouvelle Renault Clio K2: en route vers les sommets.

Sportive ambitieuse, la Clio K2 rêve de sommets. Elle tire son énergie d'un moteur à essence de 1390 cm³ (58 kW/80 ch) ou d'un Diesel de 1.9l. Son équipement est irréprochable: direction assistée, airbag conducteur, compte-tours, phares antibrouillard, verrouillage central avec télécommande par infrarouge intégrée à la clé, pare-chocs de même couleur que la carrosserie. Sans compter l'intérieur confortable! La nouvelle Clio K2 est disponible en version 3 ou 5 portes, avec boîte automatique en option sur la version 1.4l. A partir de Fr. 18.250.-.

RENAULT LES VOITURES A VIVRE

Garage ROBERT · Neuchâtel
Quai de Champ-Bougin 36-38 Tél. 038 30 40 40

Neuchâtel Garage D'Amico-Villanova, Rosière 2, 038 25 29 79
Neuchâtel Garage Gibraltar, Gibraltar 12, 038 24 42 52 Boudévilliers
Garage du Val de Ruz 038 57 25 15 Corcelles Garage du Crêt, C. Arm 038 31 16 27 Cressier Garage P. A. Schaller 038 47 12 66 La Neuveville
Garage et Carrosserie des Vignes S.A. 038 51 22 04 Saint-Aubin Garage de la Béroche 038 55 13 52 Travers Garage C. Hotz 038 63 34 63

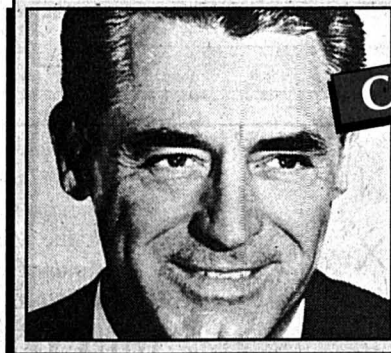

Ce jour-là...

30 novembre 1986

L'acteur de cinéma américain Cary Grant décède à l'âge de 82 ans.



La pensée du jour

Toutes les rencontres se font par hasard.
Jean-Louis Bory, «Voir les passants»

TÉLÉVISION

Richard, cœur de tendre

C'est avec le 500^{me} tour de la roue de Télé-Duo, vendredi, que s'arrêtera la course de l'émission. Mais rassurez-vous, Jean-Marc Richard réapparaîtra à l'écran dès le 1^{er} janvier prochain dans une nouvelle émission de la Loterie romande: Télé Trésor. Si s'achève aujourd'hui la vente des billets de Télé-Duo, vous trouverez dès demain – et c'est un scoop! – les billets du nouveau jeu dans les kiosques. Mais montons plutôt à bord du nouveau navire de notre flibustier...

En cette fin d'année, Jean-Marc Richard a pris plein de décisions importantes. D'abord celle de quitter son poste de rédacteur en chef – bénévole – à Radio Acidule, où il s'est investi durant 10 ans: – Je ne crois pas aux dinosaures, ces gens qui passent toute leur vie à faire le même boulot, allant jusqu'à l'incarner complètement. Moi, je ne reste jamais plus de 10 ans dans un même truc. Et le moment est venu de bouger.

C'est pour cela aussi que Jean-Marc Richard a décidé de quitter Lausanne, sans savoir encore où il ira poser ses valises, « mais en Suisse, c'est sûr! ». Et le jour où il ne sera « plus utile ici », dans notre belle Helvétie, alors, c'est décidé, il s'envolera pour l'Afrique, « ce continent où tous les malheurs sont réunis et où il y a tant à faire ». Mais aujourd'hui, ce n'est qu'un lointain projet, car sur la planète Suisse, il a encore fort à faire. Et surtout avec l'émission Télé Trésor qui débute en janvier. – Alors que les candidats de Télé-Duo n'étaient là qu'un jour, ceux de Télé Trésor seront présents durant toute la semaine. Chaque jour, il y aura des éliminations mais, le vendredi, tout le monde se retrouvera pour tourner la roue. Inspiré d'une île avec un galion échoué et des pirates, le décor de l'émission sera aussi nouveau que le rôle de son animateur de choc: – Je serai plus calme et plus narratif, ce qui me permettra de montrer à mes détracteurs que je sais faire autre chose.

Car il faut bien savoir que je joue des personnages: dans Télé-Duo, je devais faire l'excité; je jouais donc ce rôle à 100%. Et contrairement à ce qu'on a pu lire ici ou là, la direction des divertissements de la TSR ne m'a jamais demandé de me calmer!
– Mais qui est donc le vrai Jean-Marc Richard?
– C'est étonnant, mais je suis plutôt timide!
– Jouer un rôle dans Télé-Duo durant 500 émissions, n'était-ce pas trop?
– Non, c'était juste ce qu'il faut! Juste bon pour laisser encore de la place à

la spontanéité. La preuve: à aucun moment, je n'ai éprouvé de la lassitude. Son meilleur souvenir, c'est le jour où une petite grand-maman a fondu en larmes en tournant la roue. Le pire, c'est la fois où il a dû enregistrer trois émissions en souffrant de chutes de pression:
– J'étais tellement mal que je ne voyais même plus la roue!
Et des coups de cœur pour des candidates, Jean-Marc Richard en a bien sûr eu quelques-uns:
– J'ai vraiment craqué pour une Jurassienne! Ça n'a pas marché... mais ce n'était pas de ma faute...

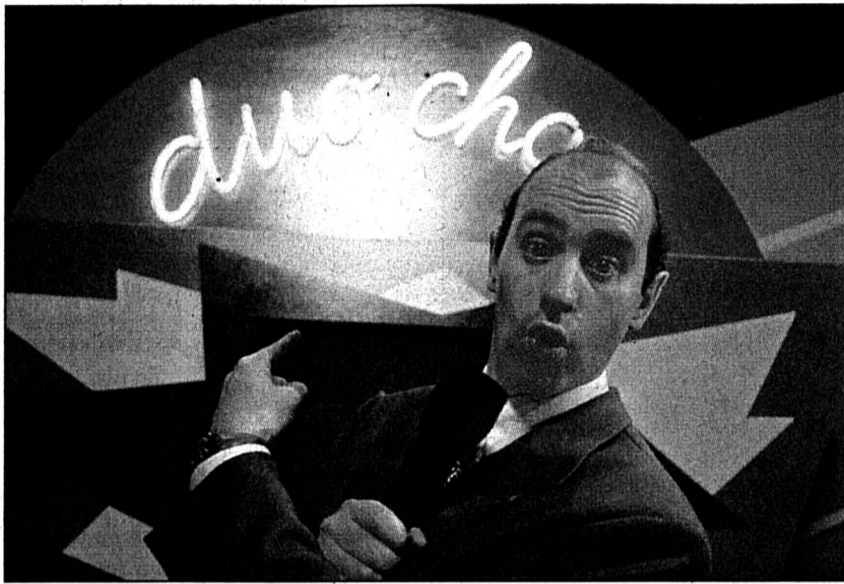

JEAN-MARC RICHARD – Peut-être viendra-t-il s'installer à Neuchâtel?

Pour Jean-Marc Richard, un bon animateur, c'est avant tout quelqu'un qui « bosse avec ses tripes » (et le cœur a ses raisons que les tripes ne connaissent pas!). Quelqu'un, aussi, qui « ne doit jamais avoir envie d'en faire sa carrière ». Quand nous demandons à l'animateur s'il a un vœu à formuler pour 1995, il répond:

– Qu'un jour on puisse parler de l'Afrique et dire que tous les enfants sont en bonne santé.
Vous l'avez compris, Jean-Marc Richard, en deux mots, c'est: le bonheur des autres avant le mien.
On le lui a d'ailleurs souvent reproché...

◇ Corinne Tschanz

«On me prend souvent pour un homosexuel!»

Jean-Marc Richard a 34 ans. Il est de la virginité et... toujours célibataire! En jeune homme polyvalent, il porte plusieurs casquettes: celle d'animateur télé, mais surtout la toque de rédacteur en chef de la radio lausannoise Acidule. Sans avoir suivi une formation de journaliste, l'homme dispense toutefois des cours au Centre romand de formation des journalistes de Lausanne sur l'art de mener des débats politiques. Sa formation de base? Libraire! Comme quoi, tous les chemins mènent à l'animation... Mais prenons d'abord le petit sentier de l'intimité de ce Richard au cœur... tendre!

– La natation, à fond! Je nage un kilomètre chaque jour.
– Votre plat préféré?
– L'avocat aux crevettes... Je pourrais en bouffer toute la journée. J'ai aussi un gros penchant pour le steak à la moutarde avec des épinards que je mange le plus souvent au resto car je n'ai pas le temps de cuisiner...
– Votre disque de chevet?
– J'en ai plusieurs: Abba, I am, Goldman et plein de souvenirs avec...
– Et votre livre de chevet?
– «Quand j'avais 5 ans, je m'ai tué», mais maintenant, avec la préparation de la nouvelle émission, je n'arrête pas de potasser et d'écumer des livres sur les pirates!
– En quel animateur de télé souhaiteriez-vous être réincarné?
– Pierre Bellemare, car j'adore raconter des histoires!

– Votre femme idéale ressemblerait plutôt à Maria Mettral, Dominique Schibli ou Martina Schyba?
– Vous n'avez pas plus de choix à me proposer? (rires) Non, trêve de plaisanterie, ça serait plutôt Martina Schyba: elle est assez mon style. Mais je choisis une femme avant tout pour ses épaules! Pour moi, c'est la plus belle partie du corps féminin. Actuellement, personne ne partage ma vie. Il faut dire que ce n'est pas une priorité pour moi. Et puis, de nombreux amis me disent qu'une femme, ça coûte cher. Moi, je ne roule pas sur l'or. Je vis avec 2500 francs par mois. Je partage un appartement – avec 4 autres personnes – dont le loyer me revient à 200 francs. Et je n'ai pas de voiture... C'est drôle, mais le fait qu'il n'y ait pas de femme dans ma vie pousse certains à croire que je suis un homosexuel ou

un misogyne. Ce qui est archi-faux car j'adore les femmes!
– Choisir une femme en rapport à ses épaules... Ne serait-ce pas surtout pour vous assurer qu'elle n'est pas plus grande que vous?
– He! je mesure quand même 1m 78! Mais c'est vrai, je me tiens un peu bosu, on me l'a déjà dit...
– Côté look, êtes-vous plutôt nœud papillon ou cravate?
– Nœud pap...
– «Santiags» ou baskets?
– Baskets.
– Slip ou boxer?
– Boxer.
– Et sentimentalement, plutôt chien ou chat?
– Sans hésiter chat!
Voilà qui promet de sympathiques ronrons au coin du feu, devant un bon gros steak à la moutarde... /ctz

– Quels sont vos hobbies?

RÉCRÉATION

Rummy la combine

Jeu de société
Des dizaines de nouveaux jeux sortent chaque année à grands coups de spots publicitaires. Trop souvent, ces produits sont si sophistiqués qu'ils ressemblent plus à des jouets – piles non incluses – qu'à des jeux. Le succès de ces derniers est heureusement éphémère et, après un an ou deux, ils disparaissent complètement du marché. Finalement, et c'est logique, la longévité d'un concept ludique est un excellent repère de qualité. Le haut du classement des meilleures ventes mondiales n'est occupé que par des vieux briscards qui ont su rester jeunes: le «Scrabble», inventé en 1931 et breveté en 1946; le «Trivial Pursuit», créé en 1982, ou le «Mono-

poly», conçu en 1935. Pas loin derrière ce groupe de tête, on trouve le «Rummy», certainement le plus célèbre des jeux de chiffres. Variante intéressante du fameux «Romme» – jeux de cartes très populaire, surtout aux Etats-Unis – le «Rummy» est apparu dans les années 50. Comme le «Backgammon» ou le «Reversi» (alias Othello), le «Rummy» est disponible dans le catalogue de plusieurs marques, dans des formes diverses, de la mallette luxueuse en cuir, à la petite boîte de voyage. Aujourd'hui, «Pixie Loisirs», un distributeur suisse, propose en exclusivité et à un prix vraiment très raisonnable (35 fr.) le «Rummikub». Sous ce nom, déposé en 1993 (l) par un certain monsieur Hertzano (Israël), on retrouve exactement le concept du «Rummy», à deux jokers près. Le principe du jeu est simple et dès qu'un enfant est capable de faire une addition simple, il peut y jouer. Chaque joueur (de deux à quatre) reçoit un support sur lequel il peut ranger les 14 plaquettes qu'il a prises au hasard parmi les 106 pièces, faces cachées, étalées sur la table (ou en vrac dans un sac). Les plaquettes de «Rummikub» sont numérotées de 1 à 13 et de quatre couleurs: jaune, rouge, bleu, noir et chaque série est à double. Deux jokers se mêlent aux chiffres. Maintenant, à tour de rôle, chaque participant doit composer des séquences de chiffres de même couleur ou des séries de mêmes chiffres de couleurs diffé-

rentes. Il faut aligner 40 points pour pouvoir poser ses premières pièces sur la table. Celui qui ne peut rien étaler doit piocher une plaquette. La partie s'enflamme réellement lorsque chaque participant a posé ses 40 points. Le premier qui réussit à se débarrasser de toutes ses plaquettes a gagné. Pour y parvenir, il suffit de bien observer les séries couchées sur la table, pour les compléter, les modifier, ou les faire éclater pour en créer de nouvelles. Il est possible de poser plusieurs combinaisons à chaque tour et de rallonger ou de transformer les séries étalées qui doivent impérativement être formées de trois éléments au minimum. Celui qui n'est pas en mesure de poser la moindre pièce doit en piocher une. Lorsqu'un joueur pose sa dernière pièce, il gagne la manche. Les autres additionnent les points des plaquettes qui leur restent et la somme de tous les points perdus est attribuée au vainqueur. Le «Rummikub» est un excellent jeu qui mêle harmonieusement le hasard et le sens de l'observation. Un classique qui permet souvent aux petits de battre les plus grands. Géant!

Ici, plus question d'envoyer des carapaces de tortue sur ses adversaires ou de semer des peaux de banane sur la piste. Si un concurrent menace, on lui balance des baffes ou d'autres gâteries du genre. Chacun des huit pilotes à choix dispose d'un véhicule personnalisé et d'une technique de défense particulière. Exemple: le baron Helmut von Pointenegger transforme sa bagnole en triplan lors d'attaque frontale, frappe à coups de canne ceux qui tentent de le doubler ou actionne les scies circulaires, logées dans ses roues, lorsqu'il place un assaut latéral. «Street Racer» dispose de vingt circuits différents (dont quatre cachés) pour cinq options de course au menu: «Practice» pour les essais et faire la connaissance de tous les personnages; «Head to Head» pour s'affronter à deux en course; «Championship» pour participer à une saison complète de championnat; «Rumble», genre de combat en corps à corps dans une arène; et «Soccer» un nouveau style de football, pied au plancher et bagarres en prime.

«Street Racer» bénéficie d'une réalisation irréprochable: les graphismes des voitures et des pilotes sont fins et détaillés, les décors sont riches et variés. Le plus étonnant dans cette cartouche, c'est la vitesse à laquelle les courses se disputent et l'aisance avec laquelle on dirige les bolides. En jouant seul, l'image est en plein écran. A deux, trois ou quatre joueurs, l'image se divise horizontalement pour offrir à chacun des participants sa vision de la course et l'arrière de son bolide. Evidemment, à quatre (encore faut-il disposer de l'adaptateur quatre joueurs), la fenêtre à l'écran est plutôt mince, mais le tout reste étonnamment jouable. «Street Racer» n'est dé loin pas un jeu de simulation, mais un fabuleux programme pour passer des après-midi pluvieux ou des soirées d'hiver entre copains ou en famille. A inscrire absolument sur sa liste de Noël. Juste en dessous de «Donkey Kong Country».

◇ Pascal Tissier



A fond la caisse!

Jeu Vidéo
«Super Mario Kart» est l'un des classiques incontournables sur Super Nintendo. Aujourd'hui, ceux qui n'avaient pas encore acquis cette merveille devront y réfléchir à deux fois... C'est le cas de le dire, avec l'arrivée de «Street Racer» d'Ubi Soft. Ce dernier, clone (presque) parfait de «Mario Kart», offre la possibilité à quatre joueurs, de disputer en même temps, des courses d'enfer.

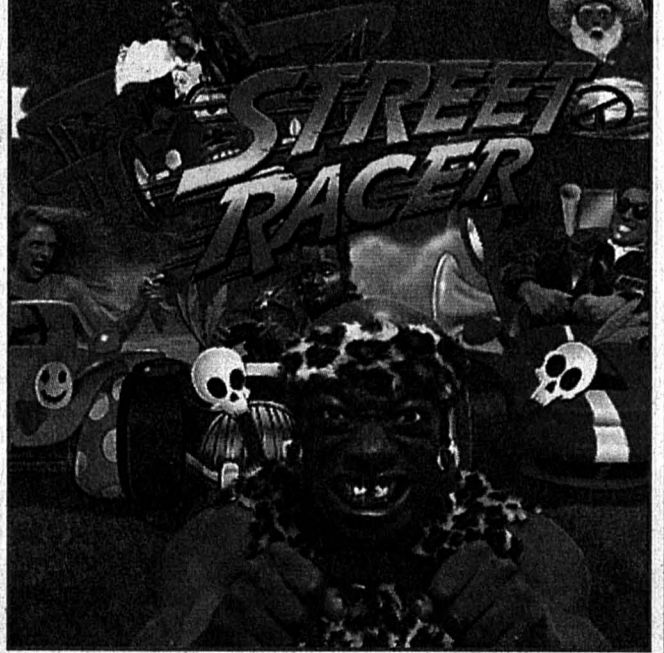

Etat-major: nouveaux officiers

OFFICIER AUTO:
PIERRE-ALAIN ROGNON

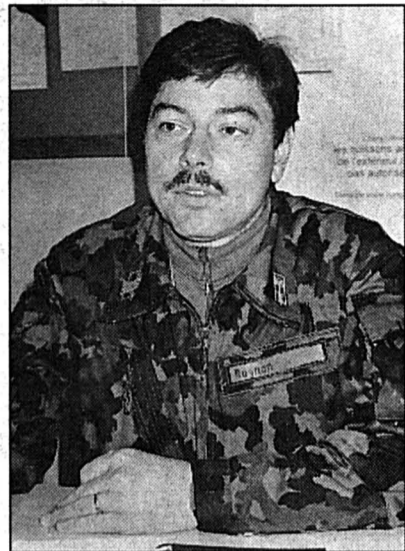

Ancien officier auto de la compagnie de renseignement 8, le capitaine Pierre-Alain Rognon revient cette année au régiment, après avoir effectué huit cours de répétition dans l'artillerie des troupes mécanisées. Il fonctionne comme officier auto au sein de l'état-major du régiment.

Père de trois garçons, le capitaine Rognon est, dans le civil, chef de vente dans le domaine des télécommunications. Il habite dans la région neuchâtoise, d'où il est originaire.

L'aspect sécurité constitue la principale préoccupation de l'officier auto: «Concrètement, il faut prendre des mesures en matière d'instruction et de formation des chauffeurs», dit-il.

Planifier et rationaliser les transports et les engagements des véhicules représentent le pain quotidien du capitaine Rognon. Les économies d'énergie figurent aussi à l'ordre du jour: un cours de conduite économique sera proposé aux chauffeurs, afin de les sensibiliser au problème de la consommation. L'officier auto tient aussi à ce que les chauffeurs ne forment pas un «club» à part au sein du régiment.

OFFICIER RÉPARATIONS:
MICHEL PEGUIRON

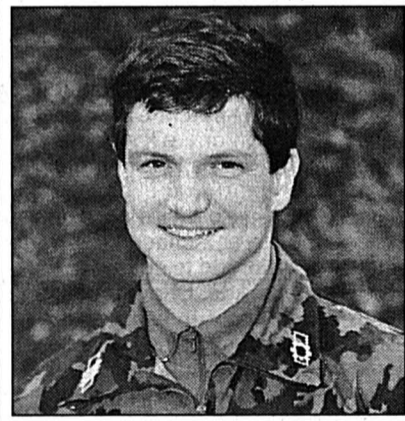

«Mon objectif: que chaque compagnie n'ait pas pour plus de 100 francs de pertes matériel.» Ce propos est tenu par le capitaine Michel Peguiron, le nouvel officier réparations du régiment. Marié et père d'une fille, le capitaine Peguiron exerce deux professions dans le civil: il est à la fois philatéliste à Yverdon où il réside, et responsable technique d'une entreprise industrielle.

«L'officier réparations est le patron de toute la partie réparation et entretien du matériel mis à disposition de la troupe par les arsenaux», explique-t-il. Pour le régiment, il a ainsi fallu une trentaine de camions-remorque pour transporter le matériel nécessaire pour le cours. Bien entendu, cela demande une solide planification avant le service.

Le capitaine Peguiron a servi dans plusieurs armes et troupes avant d'être appelé à l'état-major du régiment. Il se réjouit notamment de pouvoir travailler avec des spécialistes: «Il y a de nombreux professionnels parmi les mécanos qui œuvrent dans les ateliers de bataillon.»

OFFICIER AC:
PATRICK REBSTEIN

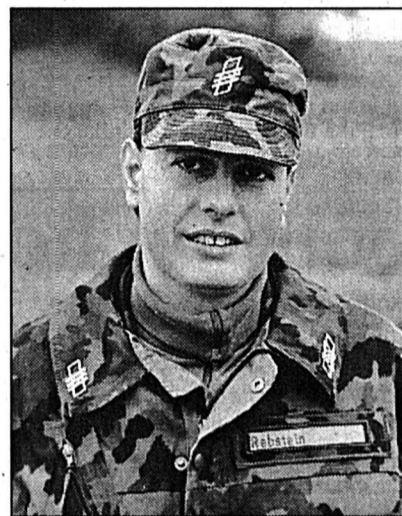

C'est ce qui s'appelle occuper les personnes compétentes à bon escient. Le nouvel officier de protection AC accueilli au sein de l'état-major du régiment d'infanterie 8 n'est autre qu'un docteur en chimie! Le capitaine Patrick Rebstein a en effet repris, depuis le début de ce CR 94, la fonction occupée auparavant par Thierry Grosjean. Conseiller le commandant du régiment sur les mesures de protection anti-atmosphériques et anti-chimiques, voilà une tâche qui tombait «pile-poil» pour ce chimiste de 33 ans, qui travaille dans l'entreprise horlogère ETA à Bettlach et est établi avec son épouse au Landeron.

Ancien chef de section de la compagnie de fusiliers II/19, puis officier AC à l'état-major du bataillon de carabiniers 2, Patrick Rebstein est un passionné de photographie sous-marine. Les Maldives et la Polynésie n'ont d'ailleurs, pour lui, pas plus de secret qu'une alarme C! / rih

La France en visite

Le cours de répétition 1994 du régiment d'infanterie 8 est placé sous le signe des visites venant de l'étranger. Premier à ouvrir les feux mercredi dernier, François Roussely, secrétaire général de l'administration militaire française, a donc pu assister à une partie pratique, au cours d'un séjour de vingt-quatre heures dans notre pays.

Venue de Berne, la délégation de l'Hexagone et ses guides ont pu se rendre compte de la rapidité d'adaptation de la vie civile à la vie militaire, au cours d'une démonstration d'engagement de la compagnie de chasseurs de chars 8, sur le terrain d'exercice de la caserne de Chamblon.

Auparavant, le commandant du régiment d'infanterie 8, le colonel Laurent Krügel, a expliqué aux invités du Département militaire fédéral quels étaient le fonctionnement et l'organisation du corps de troupes qu'il commande. La visite du secrétaire Roussely fai-

sant suite à celle que le premier secrétaire du Département militaire fédéral avait rendue à Paris, l'année passée.

Puis la délégation s'est déplacée sur les lieux de l'exercice, pour rendre visite à la troupe. Le capitaine Schumacher, qui commande la compagnie de chasseurs de chars 8, a exposé les buts de l'exercice effectué par une section de son unité, avant que tout le monde assiste à l'engagement.

Les questions des invités ont beaucoup porté sur la rapidité d'engagement de la compagnie. Trois jours après l'entrée en service, les soldats ont montré que les réflexes militaires revenaient vite, même s'il fallait encore un peu de rodage avant que tout soit parfait. De toute manière, la relative lenteur d'intervention, pour un troisième jour de cours de répétition, montrait que les trois semaines passées sous les drapeaux n'étaient pas de trop pour rafraîchir les mémoires... / rih

Les armuriers ont moins de travail... pour l'instant! Nouveau fusil oblige...

Les armes, le soldat Philippe Trachsel connaît, qui fait office d'armurier de la compagnie d'état-major du bataillon de fusiliers 19, basée à Saint-Imier cette année. Fusils, pistolets, mitrailleuses, tubes-roquettes ou lance-mines: voilà son quotidien. Mais cette année, il a moins de travail qu'à l'accoutumée, nouveau fusil d'assaut oblige...

Mécanicien de précision, Philippe Trachsel devient donc armurier lorsqu'il porte l'uniforme. «Ce qui m'intéresse, précise-t-il, c'est le travail varié, et l'on est mieux dans un atelier que dans la forêt...» Ce qui peut se concevoir.

Cette année, et en l'absence d'un sellier, le job des armuriers est encore plus diversifié: «En gros, nous nous occupons de tout. Des armes, bien sûr, mais on fait aussi de la sellerie, et on répare dans le fond tout ce qui ne va pas.»

Jeudi passé, l'armurier Trachsel n'avait pas encore eu le loisir de réparer un fusil. Normal, dans la mesure où tout le

régiment a été doté du nouveau fusil d'assaut 90. «Les fusils sont trop neufs pour être déjà abîmés, explique-t-il. Mais nous aurons certainement du travail: le nouveau fusil est plus fragile que son prédécesseur, et certaines pièces vont donc se casser. C'est inévitable.»

Aussi étonnant que cela puisse paraître, les armuriers n'ont pas d'instruction particulière. «J'ai fait mon école de recrues avec le nouveau fusil, ajoute celui qui en est à son quatrième cours de répétition. Je le connais donc suffisamment bien pour pouvoir le réparer. En principe, nous avons tout ce qu'il nous faut dans notre atelier. Et lorsqu'une pièce nous manque, nous allons à l'arsenal qui nous la fournit. De toute manière, comme rien ne se jette à l'armée, c'est une à deux fois par semaine que nous descendons à l'arsenal de Colombier. Et puis, quand un canon est tordu, ce n'est pas à nous qu'incombe la réparation.»



PHILIPPE TRACHSEL - Mécanicien de précision dans le civil. rih

Pour l'instant, notre homme s'occupe plutôt de petit matériel que de fusils. Gageons cependant que ça risque de changer... / rih

La poste en gros cube

Pour remplir sa mission, le régiment d'infanterie 8, comme ses homologues d'ailleurs, a besoin d'être très performant dans les communications. En particulier, la transmission de documents entre les différentes unités, de l'état-major du régiment aux bataillons et de ces derniers aux compagnies, doit être rapide et fiable. C'est le rôle dévolu aux motards de bataillons, qui sillonnent chaque jour le secteur où le régiment d'infanterie 8 est engagé, pour amener leurs enveloppes à leurs destinataires.

Serge Robert, l'un des deux soldats motards qui font service cette année au bataillon de fusiliers 19, fait donc chaque jour la tournée des compagnies pour y rassembler les documents destinés au major EMG Pierre-André Lüthi et son état-major, pour ensuite se charger du courrier à l'intention du poste de commandement du régiment. Il ya de soi que la transmission de ces documents marche aussi du haut vers le bas de la hiérarchie. Cela implique des déplacements fréquents entre Saint-Imier, le Val-de-Ruz et Bevaix.

La vie d'un motard se passe donc sur la route pendant le cours de répétition. S'il s'estime encore bien loti, Serge Robert a une pensée pour ses camarades du bataillon de fusiliers 18, qui doivent sans cesse faire le trajet entre Bevaix et la vallée de Tavannes pour remplir les mêmes obligations. Toutefois, les conditions météorologiques ont jusqu'ici bény les soldats motocyclistes, même si les températures n'ont rien d'estival...

La tenue d'un soldat motocycliste sur son engin dépend des ordres donnés par les commandants de bataillon. Ainsi, Serge Robert se déplace en portant le harnais de base et un pélerine pour faire coupe-vent. Sans compter le fait que son arme personnelle est fixée sur le côté gauche de la moto. Il dit apprécier les nouvelles tenues d'assaut. Ce qui ne semble pas être le cas de tout le monde, puisqu'un appointé motard avoue préférer l'ancien équipement. Il le porte d'ailleurs pendant ce cours de répétition 1994.

La moto est également suffisante pour que chaque soldat motard remplisse sa mission avec la rapidité voulue. / rih



AVEC LA NOUVELLE TENUE D'ASSAUT - Certains motards préfèrent l'ancien équipement. rih

La fanfare tous azimuts

A défaut de «gicler dans le terrain», les membres de la fanfare du régiment en voient de toutes les couleurs dans ce CR 94, eux qui ne comptent plus les heures passées dans le car: la fanfare est en effet de la partie à Berne, Berthoud, Thoune, Emmen, Oron, Fribourg et... Colombier, sans oublier bien sûr les prises et remises de drapeau.

A quoi il faut encore ajouter les traditionnels concerts, à savoir: le vendredi 2 novembre à Saint-Imier (Saint-

Georges), le lundi 5 novembre au Locle (Temple), le mardi 6 novembre à Neuchâtel (Temple du Bas) et le mercredi 7 novembre à La Chaux-de-Fonds (Salle de Musique). Tous les concerts à 20h.

C'est l'occasion de rappeler que ces concerts font également l'objet d'une cassette «CR 94», cassette que vous pouvez commander auprès de: Michel Veillard, Saint-Martin 7, 2088 Cressier, au prix de Fr. 20.— la pièce. Qu'on se le dise! / rih

Détente divers

■ **DU MUSCLE!** - Saint-Imier, c'est bien connu, est un bourg en pente, et cela oblige la compagnie état-major du bataillon de fusiliers 19 à prévoir trois lieux de cantonnement différents, l'un au collège primaire, un autre en face de la poste et le dernier à proximité de la gare CFF, au bas du village, pour le parc à véhicules et les ateliers de réparation. Les déplacements sollicitent donc les muscles des mollets, surtout quand on utilise le vélo pour remonter au poste de commandement... Cela suscite des commentaires malicieux de la sentinelle chargée de garder les véhicules, en voyant passer un valeureux soldat cycliste qui regagne le haut du village: «C'est ça, fais le malin en parlant sur ton vélo, tu ne vas pas tarder à souffler dans la montée...» Réponse du soldat cycliste: «J'ai du muscle, moi...». Réplique du garde: «Dans la langue?»...

■ **TROP LOURD** - La compagnie sanitaire du bataillon d'infanterie 8, basée à Cortaillod, multiplie les exercices, de manière à ce que chacun soit parfaitement au courant de sa mission en cas de blessure. Vendredi dernier, et sous les yeux du médecin du régiment, le major Freiburghaus, les «san» ont ainsi - et notamment - exercé la position dite du chamois, qui consiste à porter un soldat sur ses épaules. Cet exercice est plus ou moins difficile selon... le poids de celui qui joue le rôle du blessé! Et l'un d'entre eux était visiblement plus lourd que les autres, puisque celui qui le portait s'est exclamé: «Avec lui, je ne fais pas plus de cinq mètres!» Et de joindre le geste à la parole. Heureusement, ce n'était qu'un exercice... / rih

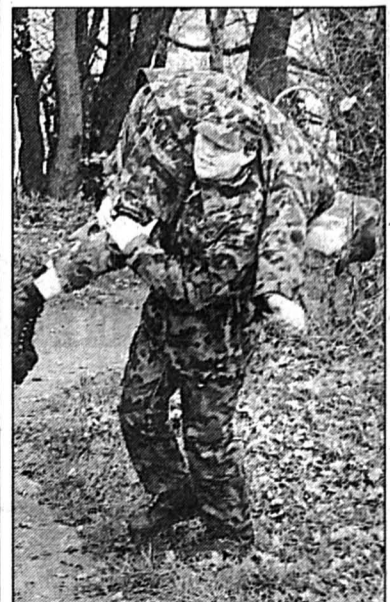

SANITAIRES À L'EXERCICE - A l'impossible, nul n'est tenu... rih

Il y a 25 ans, parution des premières «pages militaires» La Gazette aligne les bougies

Que d'anniversaires pour la Gazette du régiment d'infanterie 8! Alignez les bougies! Ce Cours de répétition (CR) 94 correspond cette année avec la 25e édition des «pages militaires» spécialement concoctées par des hommes du régiment neuchâtelois pour des hommes du régiment. On célèbre aussi cette année les 20 ans de la Gazette telle que peut la découvrir le grand public, fruit d'une collaboration entre les autorités militaires et les éditeurs des deux quotidiens neuchâtelois.

Grande première en 1970, quand le colonel Henry-E. Parel exprime le souhait de faire paraître au sein du régiment neuchâtelois un bulletin interne, à la manière des journaux d'entreprise. Pendant 4 ans, c'est Roland Bhend qui présidera aux destinées d'une Gazette qui n'est alors pas adressée au grand public, sauf quand quelques exemplaires sont oubliés au coin d'une table de bistrot... Le journal était bien fait, notamment par des journalistes professionnels,

mais trop souvent on se contentait de déposer un paquet de Gazettes au local du corps de garde!

L'ouvrage est remis sur le métier en 1974. S'approchant de François Jeanret, chef du Département militaire cantonal, et de son 1er secrétaire Roger Sandoz, le major Alain Grisel lance l'idée d'une Gazette tout public, avec l'appui du colonel Max Lionel Hefti, alors commandant du régiment 8. Innovation marquante en Suisse, la Grande Muette allait ainsi donner pour la première fois de la voix dans deux quotidiens régionaux; se justifiant ainsi: «L'armée, ce n'est pas un organe mystérieux qui ferme ses volets sur ceux qui la servent. N'est-ce pas la meilleure réplique à de quelconques critiques que de montrer sans fard l'importance du rôle qu'elle joue et la vigueur de ses enseignements?»

Le groupe info du régiment, composé notamment de G. Schulé, J.-C. Leuba, B. Nussbaum et M. Dérans, sort à l'oc-

casation du CR 74, à Saingnégier, ses plus belles plumes.

– Nous jouissons d'une liberté totale, mais on jouait le jeu!, confie G. Schulé, 1er responsable de la Gazette tout public et devenu depuis rédacteur en chef de «Notre armée de milice».

Ainsi, dès 1974, une petite équipe de journalistes professionnels effectue leurs cours de répétition avec la Gazette, servant de relais entre le régiment neuchâtelois et le public. Résultat: un cahier allant parfois jusqu'à quatre pages spéciales, inséré dans les deux quotidiens du canton pendant quatre mercredis, chaque fois que les hommes du régiment d'infanterie 8 accomplissent leur CR. La publicité se faisant plus rare, la Gazette s'amincira d'ailleurs au fil des ans...

Si l'initiative neuchâteloise a donné des idées à d'autres troupes pour éditer un journal interne, la Gazette reste le seul et unique exemple en Suisse d'une collaboration entre des éditeurs de journaux et un régiment.

Ces dernières années, la Gazette, selon le souhait du colonel Reeb, a pris une nouvelle option, se voulant encore plus proche du soldat, plus près de ce qui se passe dans la troupe. Ce qui fit dire au major Jourdan, admiratif: «La Gazette, messieurs, c'est formidable! Les hommes se ruent dessus!» / rih

Remerciements

L'état-major du régiment d'infanterie 8 remercie les nombreux donateurs et annonceurs ayant permis la réalisation de la 25e Gazette. Leur contribution témoigne de leur intérêt pour un lien de qualité entre l'armée et la population, au travers des médias régionaux. / rih



TOUS LES GENRES - La Gazette montre qu'un cours de répétition, ce n'est pas que de la garde, du tir et des marches (ici la réfection d'un pont en Valais).

archives-rih

Un trait d'union

Commandant du régiment d'infanterie 8, le colonel Laurent Krügel estime que la Gazette du régiment est un véritable «trait d'union entre la troupe et la population civile»:

– Son apport est déterminant, explique-t-il. Cette Gazette est en fait une concrétisation de ce qu'est l'armée de milice. Pour considérer que l'armée suisse est bel et bien son armée, la population doit savoir ce qu'elle fait. Et à mon avis, la Gazette a au moins autant d'importance pour la troupe que pour les civils. Ce besoin de communiquer est tout à fait important. Et le fait que les deux quotidiens du canton (réd.: «L'Express» et «L'Impartial») aient accepté de jouer le jeu il y a vingt ans ne fait que renforcer ce besoin. Si elle sert à asseoir la position de l'armée de milice au sein de la population, la Gazette permet également aux anciens officiers, sous-officiers ou soldats de garder un

contact avec le régiment d'infanterie 8.

Et le colonel Krügel d'ajouter, de manière plus générale:

– En fait, cette Gazette n'est que le reflet de la vie. Aujourd'hui, toute personne ayant une activité doit passer par les médias. Ce message peut avoir une expression politique, culturelle, économique ou militaire. Le sérieux avec lequel la Gazette est façonnée permet de donner une vraie image de l'armée et une certaine cohérence à ce qui se fait en cours de répétition. Ces pages hebdomadaires montrent ainsi qu'un cours de répétition, ce n'est pas seulement de la garde, du tir ou des marches.

Et de conclure:

– On doit comprendre aujourd'hui l'importance des moyens d'information. Et une institution à caractère public comme l'armée a besoin de pouvoir compter sur ces moyens. / rih

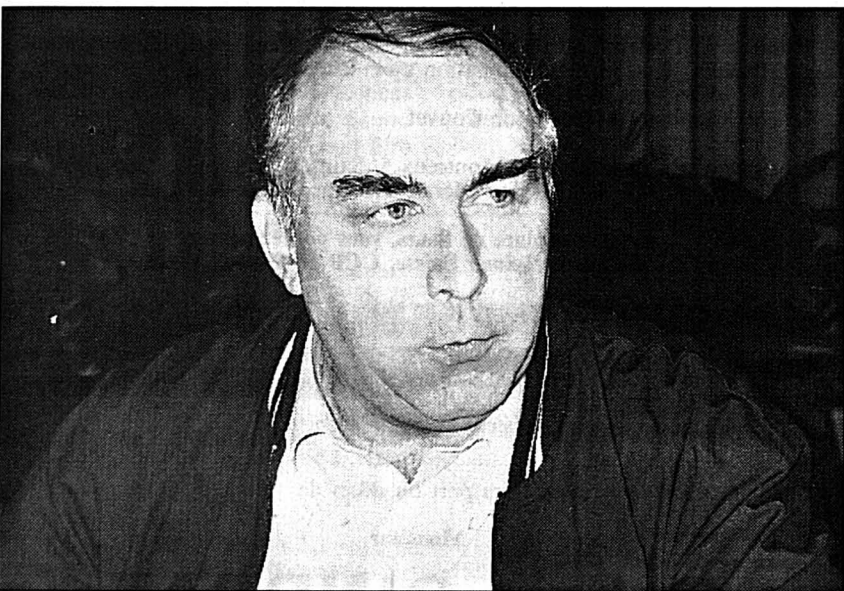

G. SCHULÉ - Premier responsable de la Gazette tout public.

rih

PUB

LUTHY MACHINES SA

Boulevard des Eplatures 9, 2304 La Chaux-de-Fonds
☎ 039/26 62 62. Fax 039/26 78 85
Succursales à Paris et Cluses

Importation, exportation, achat, vente

Toujours à votre disposition

Pour tout problème de machines-outils, nous apportons une solution personnalisée.

132-762935

1993 NEUCHÂTEL
APPELLATION D'ORIGINE CONTRÔLÉE

CAVES DU CHÂTEAU D'AUVERNIER
THIERRY GROISJEAN & Cie
PETIT-FILS
D'ALOYS DE MONTMOLLIN
PROPRIÉTAIRE-ENCAVEUR
2012 AUVERNIER, SUISSE

Pierre Grandjean

Expertises - Courtage
Conseils en immobilier

Jardinière 15
2300 La Chaux-de-Fonds
Tél. 039/241 640
Fax 039/241 645

Membre UNPI et FIABCI

132-763043

- MACHINES-OUTILS
- ZENITH-HORLOGERIE
- MICROMECHANIQUE
- DECOLLETAGE
- OUTILS
- ENERGIE

DIXI S.A. - 42, AVENUE DU TECHNICUM - 2400 LE LOCLE



Neuchâteloise Neuenburger

Assurances
Versicherungen
Assicurazioni

28-4069

Votre pharmacien à votre service

pharmacie

Dr P.A. Nussbaum Pharm. 57 Av. L. Robert



centrale

- * Ordonnances médicales
- * Tout pour bébé
- * Cosmétique médicale
- * Articles de parfumerie

Av. Léopold-Robert 57
LA CHAUX-DE-FONDS

Tél. 039/23 40 23
23 40 24

132-762972

★ LA GAZETTE

La Gazette du régiment d'infanterie 8 est réalisée par une équipe de journalistes et photographes actuellement sous les drapeaux. Elle est indépendante de la rédaction.

Toute correspondance au sujet de la Gazette est à adresser à:
EM rgt inf 8
Service de presse
En campagne



FORDISSIMO!

Mondeo

dès Fr. 33 150.-

Toutes les qualités qui ont fait le «Fordimable» succès de la voiture de l'année + tout l'agrément d'une six cylindres de la dernière génération, à un prix qui ne permet plus d'hésitation!

Ford Mondeo V6: 24 soupapes, 170 ch. Y compris de série: ABS, antipatinage TCS, airbag, renforts de portières, etc. Carrosserie 2 volumes (hayon), 3 volumes (coffre classique) ou break. **Venez l'essayer dès maintenant!**

VOITURE DE L'ANNÉE 1994

GARAGE DES 3 ROIS SA

LA CHAUX-DE-FONDS
8, bd des Eplatures
LE LOCLE
51, rue de France
NEUCHÂTEL
11, Pierre-à-Mazel

132-763042

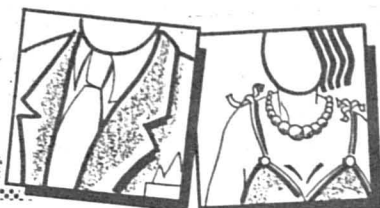

LA CÔTE-AUX-FÉES

C'est dans le calme et la confiance que sera votre force.
Es. 30:15.

Monsieur et Madame Rémy Graf-Sidaally et leurs enfants Natalia et Jasmine, à New York;
Madame et Monsieur Hans-Ruedi Tschan-Graf, à Bâle;
Monsieur et Madame José Graf-Krebs, à La Chaux-de-Fonds;
Madame et Monsieur Philippe Monti-Graf et leur fils Raphaël, à Sainte-Croix;
Monsieur et Madame Thierry Monti-Jaccard et leur fils Joël, à New York;
Madame et Monsieur Johnny Kurtishaj-Graf, à La Chaux-de-Fonds;
Monsieur et Madame Laurent Graf-Lovato, à La Chaux-de-Fonds;
Monsieur et Madame Hermann Graf-Ravay, leurs enfants, petits-enfants et arrière-petits-enfants, à La Vraconnaz;
Madame Marie Graf-Barth, ses enfants et petits-enfants, à Sainte-Croix;
Madame Mady Jaccard-Pilet, ses enfants, petits-enfants et arrière-petits-enfants, à Sainte-Croix;
Mademoiselle Andrée Pilet, à La Côte-aux-Fées;
Madame Louise Pilet-Pfäffli, ses enfants et petits-enfants, Les Bourquins, ainsi que les familles parentes, alliées et amies,

ont le chagrin de faire part du décès de

Monsieur

Pierre GRAF-PILET

leur très cher et regretté papa, beau-papa, grand-papa, arrière-grand-papa, frère, beau-frère, oncle, parrain, cousin et ami, que Dieu a repris à Lui dans sa 81^{me} année, après un long déclin.

2117 La Côte-aux-Fées, le 28 novembre 1994.

Que ton repos soit doux
comme ton cœur fut bon.

Le culte sera célébré au temple de La Côte-aux-Fées, jeudi 1^{er} décembre à 13 heures 30, suivi de l'inhumation au cimetière.

Le corps repose à l'Hôpital de Couvet.

Domicile de la famille: Petit-Montreux 5, Sainte-Croix
Croix-Fédérale 27b, La Chaux-de-Fonds

En lieu et place de fleurs, vous pouvez penser
à l'association Alzheimer Suisse, CCP 10-6940-8, Yverdon

Cet avis tient lieu de lettre de faire part

193841-78

GENÈVE

La famille de Monsieur Robert Gindrat à Genève,
Les familles parentes et alliées à Neuchâtel, Lausanne et Saint-Légier,
ont le profond chagrin de faire part du décès de

Monsieur

Robert GINDRAT

survenu à Genève, le 23 novembre 1994.

Domicile de la famille: 24, avenue Giuseppe-Motta
1202 Genève

193853-78

Le Club en fauteuil roulant, Neuchâtel, a la tristesse de faire part du décès de

Monsieur

Laurent WISARD

membre actif du club.

86415-78

La Société des hôteliers du canton de Neuchâtel a le pénible devoir d'annoncer le décès de

Monsieur

Dennis MANUEL

membre de la société.

175158-78

Le Comité de Pro Ticino a le pénible devoir d'annoncer à ses membres le décès survenu à Locarno de

Monsieur

Angelo BAVENA

membre de la société.

175149-78

REMERCIEMENTS

Très sensibles aux témoignages de sympathie reçus lors du décès de

Madame

Suzanne ZWAHLEN-SPAENI

nous remercions chaleureusement toutes les personnes qui nous ont manifesté leur amitié réconfortante par leur présence, leurs messages, leurs dons ou leurs envois de fleurs.

Nous les prions de trouver ici l'expression de notre profonde reconnaissance.

Georges Zwahlen
Laurent et Milva Zwahlen-Piana
et leur petit Arnaud

Le Locle

193852-79

OMEGA

Vous aimez le travail en équipe, prendre des responsabilités et persuader tout en diplomatie ?

Vous êtes peut-être le/la

responsable de l'assurance qualité

que nous cherchons.

Le profil requis exige une formation de technicien/ne en micro technique assortie d'un diplôme ASPQ TQ II ou III et quelques années d'expérience de l'assurance qualité dans l'horlogerie.

De plus, si vous êtes de langue maternelle française et au bénéfice de bonnes connaissances d'allemand et d'anglais,

alors envoyez-nous vite votre dossier complet. Nous nous réjouissons de faire votre connaissance.

Omega SA, Service du personnel, rue Jakob Stämpfli 96, 2500 Bienne 4. Tél. 032 / 429 211.

Réussir sur les marchés internationaux de l'horlogerie et de la micro-électronique exige de s'atteler aux tâches les plus diverses. Vous avez les aptitudes requises pour nous aider à les réaliser. Appelez-nous!

SMH

193666-236

Cherche

REPLAÇANTE pour kiosque

Téléphone 31 31 22. 86404-236

La boulangerie du Stade cherche **UN BOULANGER-PÂTISSIER**

avec permis de conduire.

Tél. 25 31 75 (10 h 30 - 13 h). 175064-236

Arts



graphiques

La section de Neuchâtel du **SIB (SYNDICAT INDUSTRIE & BÂTIMENT)** désire engager

UN(E) DÉLÉGUÉ(E) SYNDICAL(E) PERMANENT(E)

Nous demandons:

- de l'intérêt pour les problèmes socio-économiques des travailleurs,
- du goût pour les contacts humains,
- de l'esprit d'initiative dans un travail d'équipe,
- un investissement personnel important,
- des connaissances en langues étrangères (portugais, espagnol, italien, yougoslave).

Nous offrons:

- un poste à responsabilités,
- un travail varié et intéressant au sein d'une petite équipe,
- de bonnes conditions matérielles et sociales.

Envoyez vos offres manuscrites, avec curriculum vitae, photo et certificats à:
M. J. Ferreira, Secrétaire SIB, avenue de la Gare 3, 2000 Neuchâtel.

175056-236

DEMANDES D'EMPLOI

COURTIER-VENDEUR IMMOBILIER

10 ans de pratique et mandats en cours, cherche place ou collaboration avec agence immobilière ou banque.

Ecrire à L'Express sous chiffres 238-2513, 2001 Neuchâtel. 193312-238

Organiste-chanteur cherche

engagement

pour le 31 décembre. Musique variée.

Tél. 31 53 24, midi et soir.

58369-238

APPRENTISSAGES

Apprenti(e) de commerce

Nous engageons pour le mois d'août 1995 un(e) apprenti(e) de commerce ayant suivi, de préférence, l'école secondaire en section classique, scientifique ou moderne.

Nous sommes en mesure d'offrir une formation complète et approfondie grâce à des stages effectués dans nos différents services.

Les jeunes qui sont intéressés par un tel apprentissage sont priés de prendre contact avec

Winterthur-Assurances

Direction régionale de Neuchâtel
Georges Moulin
Rue Saint-Honoré 2
2001 Neuchâtel
Téléphone (038) 23 03 23. 193665-240

winterthur

De nous, vous pouvez attendre plus.

Entreprise dynamique Entre-deux-Lacs cherche **un (ou une) employé(e) de commerce (CFC)**

Connaissances PC. Emploi à temps complet.

Faire offres, avec documents et prétentions de salaire, sous chiffres F 028-6433 à Publicitas, case postale 1471, 2001 Neuchâtel 1. 193768-236

193753-236

Une connaissance approfondie de l'assurance

est l'une des conditions à remplir si vous voulez traiter des sinistres au sein d'une équipe jeune de notre Direction à Berne. Nous cherchons un ou une

spécialiste en assurance RC à 50 %

pour le traitement des sinistres responsabilité civile véhicules à moteur, professionnelle et privée, ainsi qu'un(e)

employé(e) compétent(e) à 100%

pour le traitement des sinistres accidents, tou(te)s deux de langue maternelle française ou bilingue. Votre tâche consistera également à soutenir efficacement nos agences générales.

Pour de plus amples renseignements, veuillez contacter M. Josef Bürge (031 384 52 61). Nous invitons les intéressé(e)s à adresser leur dossier de candidature à la Direction générale de la Bernoise Assurance, dépt. du personnel interne, Sulgen- eckstrasse 19, 3001 Berne.

bernoise assurance

SUITE EN PAGE • MARCHÉ DE L'EMPLOI SUITE EN PAGE
SUITE EN PAGE • MARCHÉ DE L'EMPLOI SUITE EN PAGE
SUITE EN PAGE • MARCHÉ DE L'EMPLOI SUITE EN PAGE
SUITE EN PAGE • MARCHÉ DE L'EMPLOI SUITE EN PAGE
SUITE EN PAGE • MARCHÉ DE L'EMPLOI SUITE EN PAGE
SUITE EN PAGE • MARCHÉ DE L'EMPLOI SUITE EN PAGE
SUITE EN PAGE • MARCHÉ DE L'EMPLOI SUITE EN PAGE
SUITE EN PAGE • MARCHÉ DE L'EMPLOI SUITE EN PAGE

CLIMATS

Transparence

Ton regard, petit homme, a rencontré le mien l'espace d'un instant, instant de vérité qui m'a fait découvrir la couleur de tes pensées! Toi, parmi d'autres, enfant de ce temps, porte le fardeau que t'ont légué les adultes et les circonstances.

Anne des Rocailles

AVIS MORTUAIRES

NEUCHÂTEL

Heureux l'homme qui supporte patiemment l'épreuve; car après avoir été éprouvé, il recevra la couronne de vie que le Seigneur a promise à ceux qui l'aiment.

Jacq. 1:12.

Madame et Monsieur Evelyne et Andres Crespo-Amez-Droz et leurs enfants Sébastien, Myriam et Nicolas, à Neuchâtel;

Madame Yvette Mueller-Amez-Droz, à Lenzbourg et famille, ainsi que les familles parentes, alliées et amies,

ont le chagrin de faire part du décès de

Monsieur

André AMEZ-DROZ

leur cher papa, beau-papa, grand-papa, frère, oncle, parent et ami, enlevé à l'affection des siens, dans sa 82me année.

2000 Neuchâtel, le 29 novembre 1994. (Orée 24)

La cérémonie religieuse sera célébrée en la chapelle du crématoire, jeudi 1er décembre, à 15 heures.

Domicile mortuaire: pavillon du cimetière de Beauregard.

Cet avis tient lieu de lettre de faire part

58426-78

PESEUX

Je lève mes yeux vers les montagnes: d'où me viendra le secours? Le secours me vient de l'Eternel, qui a fait les cieux et la terre.

Ps. 121:1-2.

Monsieur et Madame Robert et Elsa Gaschen - Ghirlanda, à Saint-Livres/VD:

Monsieur Lucien Gaschen, à Saint-Livres, Madame et Monsieur Sandra et Michel Pellet-Gaschen, leurs filles Céline et Sylvie, à Gland;

Madame et Monsieur Marguerite et Luc Perrin-Gaschen, à Peseux: Monsieur Michel Perrin, sa fille Diana, à Saint-Germain de Grantham/Québec, Monsieur et Madame Jean-Luc et Isabelle Perrin-Diggelmann, leur fils Brayan, à Peseux,

ainsi que les familles parentes, alliées et amies,

ont le chagrin de faire part du décès de

Madame

Hélène GASCHEN

née GRIZE

leur très chère maman, belle-maman, grand-maman, arrière-grand-maman, sœur, belle-sœur, tante, cousine, parente et amie, que Dieu a reprise à Lui, dans sa 84me année.

2034 Peseux, le 28 novembre 1994. (Placeules 10)

L'incinération aura lieu jeudi 1er décembre.

Culte à la chapelle du crématoire, à 14 heures.

Domicile mortuaire: pavillon du cimetière de Beauregard.

Cet avis tient lieu de lettre de faire part

58426-78

VOTATIONS FÉDÉRALES

Non aux mesures de contrainte

La loi fédérale sur les mesures de contrainte en matière de droit des étrangers adoptée par les Chambres en mars 1994 prévoit des mesures de détention administrative de longue durée, la limitation de la liberté de mouvements, des fouilles personnelles et des perquisitions domiciliaires.

Oui aux mesures de contrainte

Réunis récemment en assemblée, les Jeunes Radicaux neuchâtois recommandent de voter oui aux mesures de contrainte à l'égard des étrangers car elles représentent un frein nécessaire pour contrer l'afflux d'étrangers en situation illégale se livrant au trafic de la drogue ou refusant de déclarer leur véritable identité.

Jeunes Radicaux neuchâtois

Deux oui et un non

Les Jeunes Socialistes neuchâtois vous recommandent de glisser le 4 décembre prochain deux oui dans l'urne en matière d'assurance maladie. La nouvelle loi introduit des innovations favorables à la plupart des assurés et permettra une meilleure maîtrise des coûts de la santé.

Jeunes Socialistes neuchâtois

grants et ceci en toute contradiction avec la volonté clairement exprimée par les électrices et les électeurs le 25 septembre dernier lorsqu'il s'agissait de s'opposer au racisme.

Il s'agit d'un nouveau durcissement général des droits des étrangères et des étrangers, alors que le but de la loi ne devrait consister qu'à lutter contre les délinquants. Il est à noter que pour combattre ces derniers, les lois existantes suffisent.

Cette loi arbitraire et anticonstitutionnelle n'a comme but que de pourchasser et

insécuriser la population étrangère souvent la plus démunie de notre société.

L'Union syndicale cantonale ne veut pas que cette suspicion, qui est le trait majeur de la loi, souligne encore la diversité des cultures et des comportements sociaux. C'est pour ces raisons que l'USCN invite tous les citoyennes et les citoyens épris du sens traditionnel humanitaire de la Suisse à voter NON à la loi sur les mesures de contrainte dans le droit des étrangers.

Union syndicale cantonale neuchâtoise

ACCIDENTS

BROT-DESSUS

PAUVRE ÂNESSE - Hier, vers 17 h 45, une voiture conduite par un habitant de Chézard circulait sur la route tendant de Brot-Dessus aux Petits-Ponts. Peu avant la ferme Sandoz, une collision se produisit avec une ânesse qui s'était échappée de son enclos et qui errait sur la chaussée. Suite au choc, l'animal a succombé à ses blessures. /comm

LA CHAUX-DE-FONDS

TROIS D'UN COUP - Hier, vers 16 h 45, une collision en chaîne par l'arrière s'est produite sur la rue Numa-Droz, à La Chaux-de-Fonds, à la hauteur de l'office postal des Forges. Trois voitures sont impliquées. /comm

La réflexion n'interdit pas le fait divers. L'information légère n'empêche pas l'analyse. Dans L'EXPRESS il y en a pour tous les goûts!



Naissances

Sébastien, Jolanda et Jean-Luc BOSS ont la joie d'annoncer la naissance de Coralie le 29 novembre 1994. Maternité de Landeyeux Ch. du Sordet 19 2000 Neuchâtel 58428-77

Angela et Carlos DA SILVA ont la joie d'annoncer la naissance de David le 29 novembre 1994. Maternité de Landeyeux Sous-les-Vignes 5 2072 Saint-Blaise 58429-77

Nous sommes très heureux d'annoncer la naissance de notre fille Lea Tamara le 28 novembre 1994. Helga FRIESE BUCZEK et Harthmuth BUCZEK. Maternité Pourtalès Verger-en-Joran 20 2074 Marin-Epagnier 193864-77

Waouw! Mon petit frère Luca nous fait de gros sourires depuis le 29 novembre 1994 à la Maternité de Landeyeux. Katja, Daniella et Joseph SAPORITA 193858-77

Les heureux parents Paula et Kersley CALOU annoncent l'arrivée de leur fille Moly le 29 novembre 1994. Maternité Pourtalès Gare 35 2017 Boudry 193840-77

Le droit des étrangers

Que voter le 4 décembre 1994 à propos du droit des étrangers? Quelles sont les questions qui se posent à ce sujet?

Les Eglises répètent souvent la parole de saint Paul: «il n'y a plus ni Juif, ni Grec; il n'y a plus ni esclave, ni homme libre; il n'y a plus l'homme et la femme; car tous vous n'êtes qu'un en Jésus-Christ.» (Gal. 3, 28). Tous les êtres humains sont égaux devant Dieu. Tous ont la même dignité. Dieu établit la fraternité entre toutes et tous.

Jésus déclare: «J'étais étranger et vous m'avez recueilli... Chaque fois que vous ne l'avez pas fait à l'un de ces plus petits, à moi non plus, vous ne l'avez pas fait.» (Mat. 25, 35-45). La fidélité du chrétien est donc mesurée au comportement qu'il aura face à l'étranger.

Jésus nous rappelle aussi le texte de Lévitique: «Tu aimeras ton prochain comme toi-même. C'est moi, le Seigneur.»

L'amour du prochain exigé par Jésus-Christ est sans limite. Il n'est pas théorique. Il s'exprime concrètement envers le prochain, indépendamment de son origine ethnique.

Que faire dans la situation concrète de la lutte contre le trafic de drogue? La loi proposée sera-t-elle efficace? Il faut certes tenir compte des inquiétudes de la population face à la montée de la délinquance. Il faut aussi s'inquiéter des conséquences de la loi proposée en se demandant:

- Est-il possible d'assimiler le demandeur d'asile à un délinquant?

- Est-il pensable de se comporter face aux étrangers dans un esprit de discrimination?

- Est-il permis de traiter différemment les étrangers sans permis d'établissement ou de séjour et les autres habitants de ce pays?

- Est-il judicieux de laisser un pouvoir trop grand à l'administratif plutôt qu'au judiciaire?

Face aux exigences bibliques, chacun doit prendre ses décisions librement tout en faisant preuve de responsabilité. Que chacun vote en conscience, en ayant mesuré les enjeux humains et spirituels d'une telle loi.

Communauté de travail des Eglises chrétiennes dans le canton de Neuchâtel COTEC Ne

POMPES FUNEBRES

WASSERFALLEN SA RUE DES TUNNELS 1 NEUCHÂTEL

JOUR ET NUIT

30 40 00

161887-371

CANCER DU SEIN

Encourager les mammographies

La méthode la plus efficace pour réduire la mortalité liée au cancer du sein est actuellement la mammographie systématique. Réunis avant-hier à Berne, les participants à la Journée suisse du cancer se sont demandés s'il n'était pas souhaitable d'offrir aux femmes dès 50 ans une mammographie gratuite tous les deux à trois ans.

Le cancer du sein est celui qui fait le plus de victimes en Suisse. L'an dernier, 3500 à 4000 femmes ont été atteintes; le nombre de décès s'est chiffré à environ 1700, écrit la Ligue suisse contre le cancer, organisatrice de cette journée qui s'est poursuivie hier. Le cancer du sein représente 20% de l'ensemble des décès dus à un cancer chez les femmes.

Dépistage précoce indispensable

Actuellement, aucun moyen efficace ne permet de prévenir le cancer du sein, estiment les experts réunis à Berne. Pourtant, dix ans après un diagnostic et un traitement, 50% à 60% des patientes sont encore en vie. Le dépistage précoce augmenterait encore les chances de guérison.

La mammographie permet de déceler des tumeurs d'un diamètre de quelques millimètres, contre un centimètre au moins pour l'autopalpation ou le contrô-

le médical. Dans la tranche d'âge de 50 à 70 ans, une mammographie régulière permet de réduire le taux de mortalité de 20 à 40 pourcent, estime la Ligue suisse contre le cancer.

Après la ménopause

La mammographie gratuite devrait s'adresser aux femmes âgées de 50 à 70 ans. Avant la ménopause, l'épaisseur du tissu mammaire, en raison de l'activité de la glande mammaire, rend le diagnostic radiologique plus difficile. Le risque lié aux radiations demeure par ailleurs théorique. La dose subie correspond à celle d'un voyage en avion entre Genève et Londres.

La détection précoce à l'aide de la mammographie ne se pratique pas encore en Suisse. Selon la Ligue suisse contre le cancer, la cause principale est à rechercher dans le fait que les caisses-maladie ne remboursent pas encore ce type de prévention (voir encadré). Un projet-pilote a toutefois été mis sur pied dans le canton de Vaud et un autre est en préparation à Genève. / ats

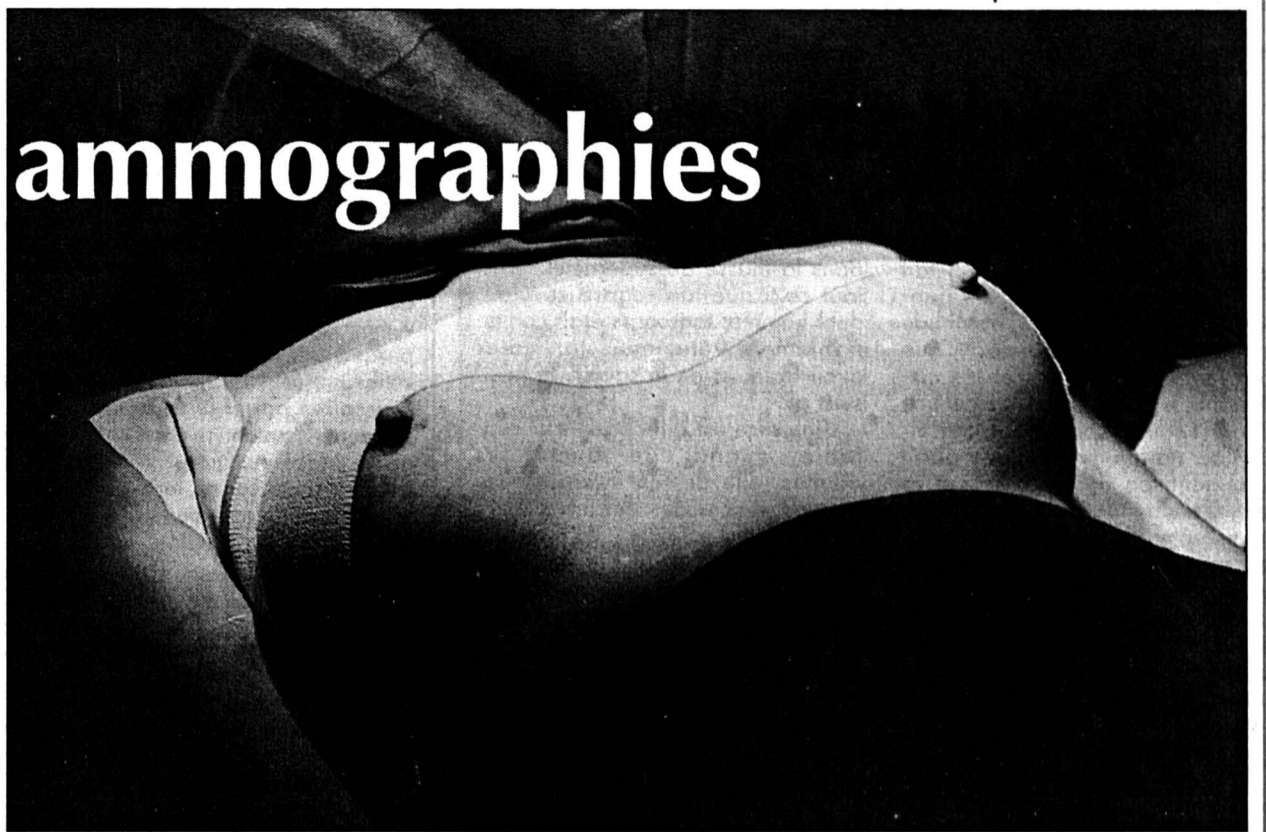

CANCER DU SEIN - La mammographie gratuite devrait s'adresser aux femmes âgées de 50 à 70 ans.

Des mammographies dès 44 ans



Or donc, selon la Ligue suisse contre le cancer, la détection précoce d'un cancer du sein à l'aide d'une mammographie ne se pratiquerait pas encore en Suisse. Toujours selon le même organisme, la raison en serait que les caisses-maladie ne rembourse- raient pas ce genre de prestation. Consulté par «L'Express», un gynécologue de la place de Neuchâtel s'insurge contre ces propos. Ce médecin pratique systématiquement, «comme bon nombre de

mes confrères», des mammographies sur ses clientes dès l'âge de 44 ans, et cela tous les trois ans. Il affirme par ailleurs que jamais une caisse-maladie n'a posé de problèmes pour le remboursement.

Une mammographie coûte entre 300 et 400 francs. Pour le gynécologue de Neuchâtel, cet examen systématique et prophylactique empêche dans bien des cas d'exposer le buste de la femme à la mutilation. La mammographie permet en effet de déceler tôt la tumeur et, donc, de l'extraire sans aller jusqu'à l'ablation du sein.

En 1994, ce gynécologue a pu détecter, grâce à ce procédé,

quatre cas de cancer du sein non visibles à l'œil nu, et encore moins à la palpation.

«J'ai donc pu intervenir rapidement et éviter le pire.»

Le gynécologue souhaite la gratuité des mammographies pour les femmes qui ont atteint la cinquantaine. Cette pratique est déjà en vigueur en France depuis deux ans environ; elle a permis de sauver de nombreux seins!

Du côté des caisses-maladie de la place de Neuchâtel, toutes celles que «L'Express» a contactées ont assuré qu'elles remboursaient systématiquement ce genre de prestations. / ctz

Marché de l'emploi

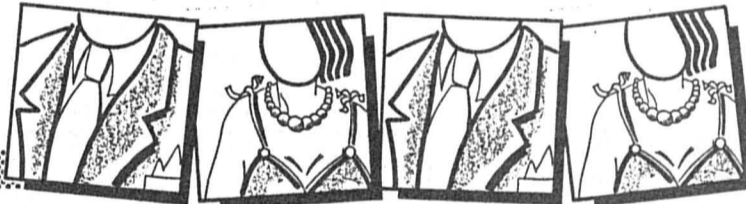

Paraît chaque jour, du lundi au samedi
Délai: l'avant-veille de la parution à 12 h

Vous, OK, et personne d'autre

Mandaté par deux entreprises de la région nous cherchons deux

SERRURIERS qualifiés

nous proposons un travail varié et un engagement stable si convenance

et un

FERBLANTIER CFC

pour diverses missions temporaires.

Intéressé, contactez rapidement M. D. Ciccone et R. Fleury.

193574-235

OK PERSONNEL SERVICE
Placement fixe et temporaire

Votre futur emploi sur VIDEOTEX * OK #

Rue Saint-Maurice 12 • 2000 Neuchâtel • 038/24 31 31

DEPUIS 30 ANS
DANS LE CANTON

Pour un de nos clients de la région neuchâteloise, nous sommes à la recherche d'un

scieur CFC

— bonne expérience
— dynamique et motivé.

Entrée immédiate.

Poste fixe.

Bonne rémunération.

M. Johann Szabo

attend votre appel au

038/25 13 16.

Discretion assurée.

175094-235

ADIA

038/25 13 16

Max.-Meuron 4

2000 Neuchâtel

- Vous êtes titulaire d'un certificat de maturité ou d'un diplôme universitaire.
- Vous privilégiez le contact humain.
- Vous faites preuve de curiosité et d'ouverture.
- L'information et la communication vous intéressent.
- Vous vous exprimez facilement, aussi bien oralement que par écrit.
- Vous désirez ajouter une corde à votre arc en apprenant à connaître et à maîtriser un média passionnant.
- Vous cherchez du travail à 50%.

Nous cherchons un(e)

animateur(trice)

à 50%

et un, ou une

journaliste RP

éventuellement journaliste-stagiaire

Envoyer vos offres avec photo et curriculum vitae à:

RTN, la radio neuchâteloise,
Direction, case postale 179,
2074 Marin.

Délai de réception des offres:
9 décembre 1994.

58331-236

Entreprise de services, active dans le domaine de la construction engage

secrétaire-comptable

poste 70 à 80 %

Lieu de travail: Val-de-Travers.

Nous demandons:

- diplôme employé de commerce ou équivalent;
- expérience comptable;
- sens de l'organisation, et sachant travailler de manière indépendante;
- bonne présentation.

Il ne sera répondu qu'aux offres correspondant au profil souhaité.

Faire offres avec curriculum vitae, références, photo et prétentions de salaire à L'Express, sous chiffres 236-2527, 2001 Neuchâtel.

193727-236

Votre avenir chez Graphax.

Graphax SA
Riedstrasse 10
8953 Dietikon
Tel. 01/740 77 88
Téléfax 01/740 75 25

Notre agence basée à Neuchâtel cherche son futur

CHEF DE VENTE

Votre mission:

Vous serez chargé de développer notre position en nous représentant activement dans les cantons de Neuchâtel et du Jura.

Vous serez responsable de l'acquisition et du suivi des clients potentiels et existants. Vous vous consacrerez à la vente de nos produits et vos activités vous permettront de prospecter et de négocier avec des responsables d'entreprises exigeant des solutions adaptées à leurs besoins.

Vous avez environ 30 ans et vous souhaitez utiliser votre expérience dans le secteur des biens d'équipements pour une activité commerciale plus ambitieuse.

Profil souhaité:

- Connaissance du milieu économique neuchâtelois et jurassien.
- Capacité d'analyse et de compréhension des besoins de vos partenaires commerciaux.
- Qualités d'entrepreneur et de négociateur.
- Volonté de réussir.
- Une forte personnalité et une grande aptitude à travailler de façon indépendante.

Nous vous offrons:

- Une formation complète et spécifique sur la gamme de nos produits.
- La perspective de créer un team de vente et de prendre influence dans notre secteur en pleine expansion.
- Un poste offrant de réelles possibilités d'évolution au sein d'une entreprise dynamique.
- Des prestations sociales d'une grande société.

Date d'entrée: à convenir.

Nous attendons avec intérêt votre offre avec lettre manuscrite de motivation accompagnée des documents usuels et photo à l'attention de la Direction Département Vente.

Graphax S.A.
rue du Grand-Pré 4, 1007 LAUSANNE.

193756-236

Graphax, votre partenaire pour la bureautique moderne, offre des solutions globales ou individuelles. Graphax représente exclusivement en Suisse les copieurs et les téléfax Konica, ainsi que des destructeurs d'archives.

GRAPHAX

Infographies Pascal Tissier **L'EXPRESS**
Sources: J-F Rumley, Observatoire cantonal,
Keystone et Météo France.

LE CIEL AUJOURD'HUI

Le froid s'installe lentement sous un ciel bleu généralement

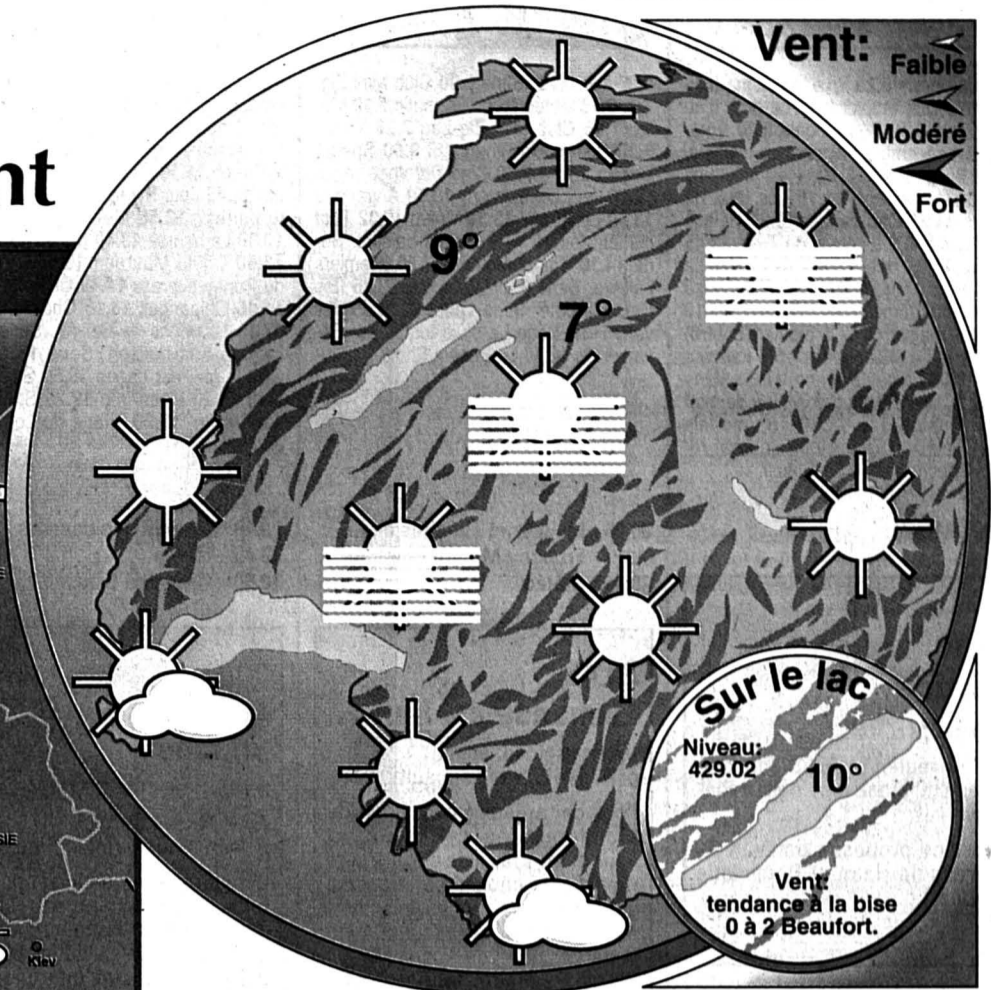

Situation générale: les baromètres indiquent de hautes valeurs de la mer du Nord à la Méditerranée.

assez ensoleillé, parfois nuageux sur le Tessin central et méridional.

Prévisions jusqu'à ce soir: pour toute la Suisse: stratus sur le Plateau se dissipant localement durant la journée. Ailleurs et au-dessus, généralement ensoleillé. température à 2000 mètres +4 degrés. Température à l'aube +3 degrés (-2 en Valais), l'après-midi, 8 degrés. Vents généralement faibles.

Evolution probable de demain à dimanche: au nord: stratus souvent persistant en plaine, généralement ensoleillé en montagne. Légère baisse de la température. Passages nuageux parfois importants en fin de semaine. Au sud:

Mercredi 30 novembre

La lune décroît dernier croissant

Soleil
Lever: 7h56
Coucher: 16h46

Lune
Lever: 4h32
Coucher: 14h59

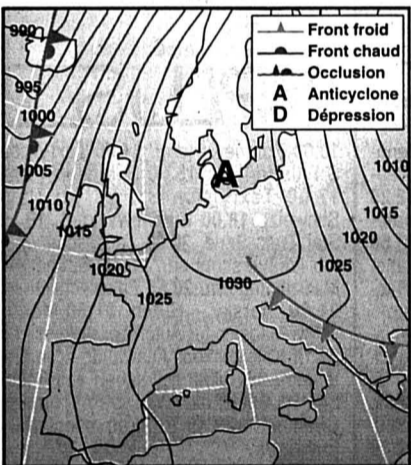

CARTE DE L'EUROPE ET DU PROCHE ATLANTIQUE - Prévisions pour aujourd'hui à midi

Dans la région	Demain	Après-demain	Tendance
Ciel			
Temp.	7° →	6° ↓	6° →

LA VIE EN FACES

Ça le fait rire...



À PLEINES DENTS - Neuchâteloises, vos maris, fils ou amis ne sont pas les seuls à souffrir depuis une semaine sous le gris-vert! Il en va de même pour une centaine de chevaux (Hallfänger et Franches-Montagnes) qui, tel celui-ci, ont subi leur examen d'entrée dans le Toggenburg. Maigre consolation... keystone

CLIN D'ŒIL

Incident de coq à la frontière franco-suisse

Un coq français est devenu la source d'une mini-tension franco-suisse dans un petit village à la frontière des deux pays, Beaucourt, dans le territoire de Belfort. Un retraité de la police française, Etienne Piquet, y élève une modeste basse-cour, dont le coq, quoique nain, est le représentant le plus bruyant. Ses voisins, un couple domicilié à Genève et qui a établi à Beaucourt sa résidence secondaire, se sont plaints du vacarme, mais E. Piquet, soutenu par d'autres habitants, a choisi la résistance.

Il a planté un drapeau français dans son jardin et même menacé à un moment d'y mettre un drapeau suisse avec une tête de mort. Son coq, dit-il, ne se promène, avec ses huit poules et deux canards, jamais avant 8 h du matin et toujours à plus de 25 m de la clôture des voisins. /afp

TEMPÉRATURES

Hier à 13 heures
En Suisse

Zurich	très nuageux,	6°
Bâle-Mulhouse	très nuageux,	9°
Berne	peu nuageux,	6°
Genève-Cointrin	beau,	8°
Sion	peu nuageux,	6°
Locarno-Monti	très nuageux,	13°

Ailleurs en Europe

Paris	très nuageux,	8°
Londres	très nuageux,	9°
Dublin	non reçu	
Amsterdam	très nuageux,	8°
Bruxelles	nuageux,	10°
Francfort-Main	très nuageux,	9°
Munich	non reçu	
Berlin	très nuageux,	9°
Hambourg	bruite,	9°
Copenhague,	nuageux,	9°
Stockholm	temps clair,	8°
Helsinki	nuageux,	3°
Innsbruck	beau,	5°
Vienne	beau,	11°
Prague	très nuageux,	8°
Varsovie	nuageux,	8°
Moscou	nuageux,	-7°
Budapest	peu nuageux,	10°
Belgrade	beau,	11°
Athènes	peu nuageux,	12°
Istanbul	beau,	8°
Rome	beau,	15°
Milan	beau,	12°
Nice	beau,	16°
Palma	non reçu	
Madrid	nuageux,	19°
Barcelone	pluvieux,	16°
Lisbonne	temps clair,	17°
Las Palmas	non reçu	

Autres continents

Buenos Aires	pluvieux,	21°
Chicago	nuageux,	4°
Jérusalem	nuageux,	12°
Johannesbourg	nuageux,	19°
Los Angeles	temps clair,	22°
Mexico	temps clair,	26°
Miami	nuageux,	28°
Montréal	non reçu	
New York	nuageux,	19°
Pékin	temps clair,	5°
Rio de Janeiro	nuageux,	31°
San Francisco	temps clair,	13°
Sydney	nuageux,	26°
Tokyo	temps clair,	17°
Tunis	non reçu	

OBSERVATOIRE

Conditions météorologiques du 29 novembre 1994 communiquées par l'Observatoire cantonal de Neuchâtel: températures: moyenne: 5,9°; 6h30: 6,1°; 12h30: 7,0°; 18h30: 4,8°; max: 8,0°; min: 4,6°. Vent dominant: variable, faible. Etat du ciel: couvert, petites éclaircies entre 14 h et 16 h et le soir, brume.

PRESSION BAROMETRIQUE (490m)

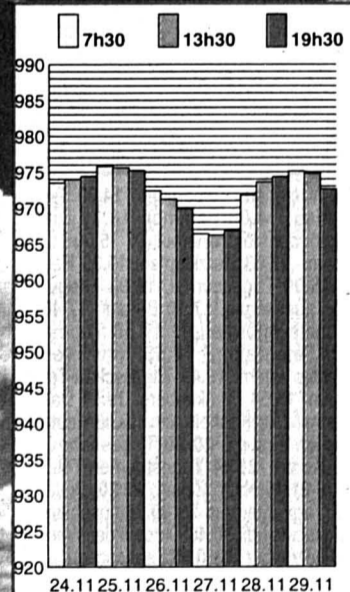

Demain dans Sports+

- Football: la disparition annoncée de l'un des terrains de Serrières cause des soucis aux clubs neuchâtelois. Où et comment sera-t-il remplacé?
- Championnats régionaux de hockey, basket, volley, tennis de table, fléchettes et foot corpo: résultats et classements.