

L'EXPRESS

FEUILLE D'AVIS DE NEUCHÂTEL

LE CHIFFRE: 73,9%

C'EST, EN SUISSE, LA PROPORTION DE FEMMES QUI SURVEILLENT LEUR ALIMENTATION...

Source: Enquête suisse sur la santé / OFS 94

Jura: ballottage général

Le premier tour des élections au gouvernement jurassien a débouché sur un ballottage général ce week-end. Pierre Kohler, ministre de l'environnement et de l'équipement depuis juin 1993, est arrivé en tête, suivi de deux autres PDC, le conseiller aux Etats Jean-François Roth et Gérald Schaller.

Page 3

● Lire ci-dessous notre commentaire

E

Image conforme

Par Jean-Luc Vautravers



Le temps a fait son œuvre. Le canton du Jura est devenu un canton comme un autre, qui élit son gouvernement en fonction de la force des partis (et non plus selon la loi de la Question jurassienne) et en tenant compte de réalités économiques trop longtemps occultées. Les électeurs d'un Etat qui se voulait révolutionnaire créent même la possibilité d'un exécutif sans la gauche et sans femme - cela alors que la ministre Odile Montavon n'avait pas démerité.

Cette image conforme suscite les regrets des «septantuitards» de l'époque romantique de la création du 23me canton. Est-elle toutefois illogique, à l'heure où Delémont dialogue, en adulte, avec la Berne cantonale et est entrée dans un processus irréversible de coopération avec ses voisins romands et alémaniques? Dessert-elle les intérêts du Jura, qui a besoin d'être plus attractif, parce qu'il souffre à la fois d'être excentré et de l'état déplorable de ses finances publiques?

Le Parti démocrate-chrétien a toujours détenu la force qui lui aurait permis d'obtenir trois mandats à l'exécutif. Mais il a tout aussi régulièrement eu la sagacité de ne pas assumer la responsabilité d'un pouvoir sans partage, d'où, jusqu'ici, le soutien accordé au Parti chrétien-social indépendant, dont le ministre faisait peu ou prou partie de ses bagages. Cette formation ne donnant plus les gages nécessaires, la porte est ouverte à une possible majorité du PDC au sein du gouvernement qui, si elle a le mérite de la clarté, comporte toutefois quelques risques pour l'équilibre interne, sans compter le message qu'elle fournit au Jura bernois. Quoi qu'il en soit, un gouvernement associant démocrates-chrétiens, libéraux-radicaux et socialistes paraît la meilleure formule, dont on regrettera qu'elle ne puisse apparemment pas englober au moins une femme.

En partie parce que les trois ministres sortants n'ont pas su préparer leur succession, beaucoup d'observateurs expriment la crainte de l'arrivée d'un équipe gouvernementale de troisième cuve. Rappelons qu'il y a 16 ans, l'étoffe des ministres fondateurs était elle aussi mise en question. Constatons aussi que l'exécutif qui sortira du second tour pourrait être formé de politiciens dont le manque d'expérience est compensé par la force de la jeunesse. Le pire n'est pas toujours certain. C'est du moins le vœu que l'on peut former pour l'avenir du Jura.

◇ J.-L. V.

NIDWALD/ La Landsgemeinde modifie le champ de ses compétences

Pouvoir réduit



STANS - Le corps électoral du canton de Nidwald, réuni hier en Landsgemeinde extraordinaire à Wil an der Aa, près de Stans, a décidé de réduire les pouvoirs de cette même Landsgemeinde. Il a accepté une initiative populaire demandant que l'élection du gouvernement cantonal, du conseiller aux Etats du demicanton, des juges ainsi que les modifications constitutionnelles soient confiées au secret des urnes. Ce vote à main levée historique a attiré 2500 à 3000 personnes, soit bien plus qu'une Landsgemeinde ordinaire. Le comité d'initiative affirme que son texte permettra à un plus grand nombre de citoyens de participer aux décisions importantes et d'éviter que les citoyens ne votent sous influence, surtout lorsque des décisions revêtent un caractère émotionnel prononcé.

key/Peter Louth

Page 5

CYCLISME/ Record en bleu de travail

Prodigieux Rominger

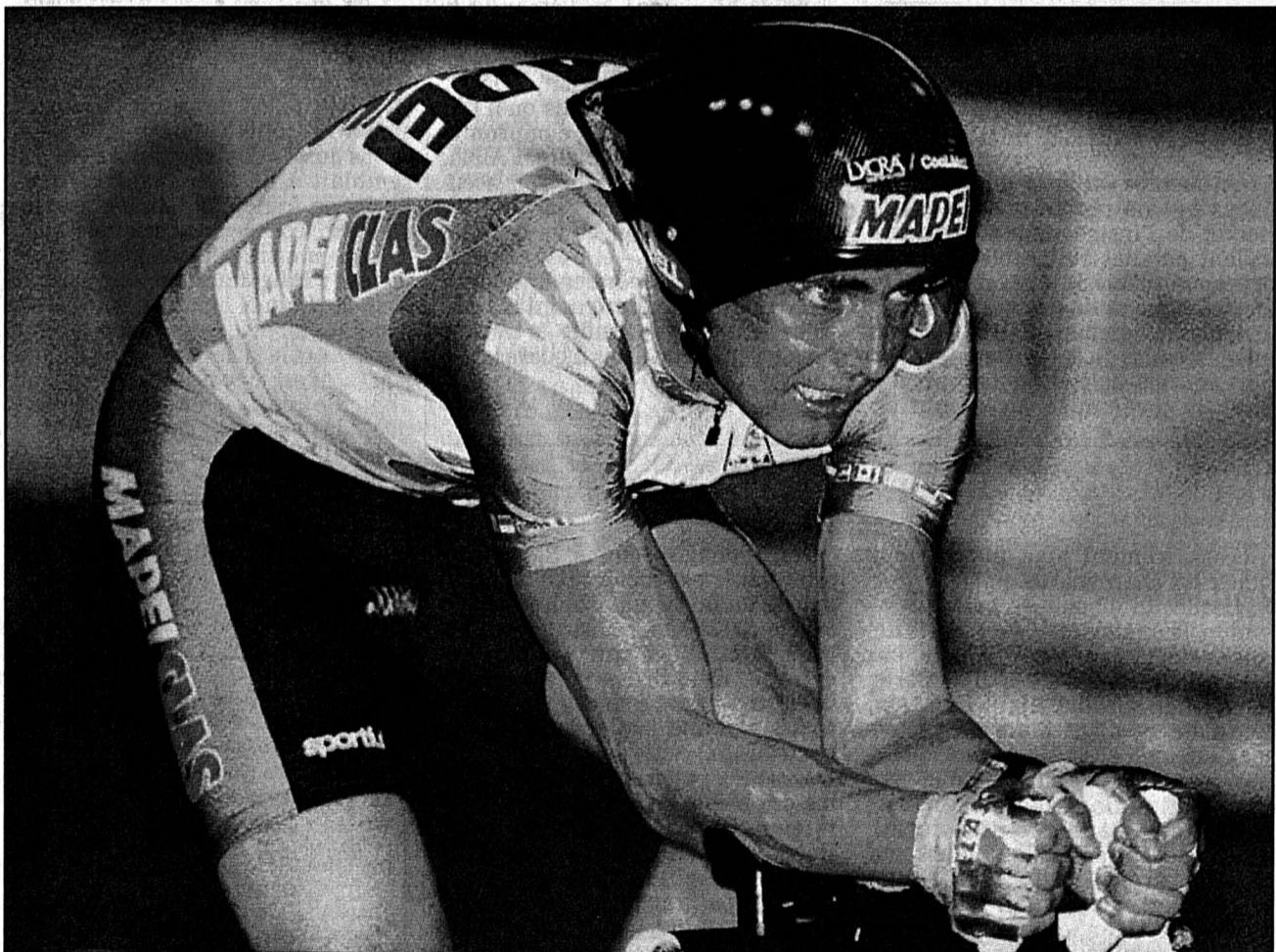

UN MYTHE TOMBE - Inattendu et fantastique, l'exploit réalisé samedi, au vélodrome de Bordeaux, par Tony Rominger! Sans tambour ni trompettes, loin du cinéma technologique de Miguel Indurain et de ses devanciers, en bleu de travail pourrait-on dire, le Zougois a pulvérisé le record du monde de l'heure. Le Suisse a amélioré de... 792 mètres la performance établie début septembre par l'Espagnol! De quoi faire rêver mais aussi se poser des questions, notamment sur le bien-fondé du fatras de technique qui entoure généralement ce genre de tentative. L'homme sort grand vainqueur de cette démonstration. Merci, Tony!

epa

Page 18

CANTON DE NEUCHÂTEL

Ecart de santé sur carte à puce?

Se rendra-t-on un jour chez son nouveau médecin avec son dossier médical dans sa bourse, la litanie des écarts de santé passés condensée sur une carte à puce? Pour que cette perspective devienne réalité, il faut que l'informatisation des données médicales entre dans les mœurs. «L'Express» a rencontré un médecin de Boudry qui joue les pionniers dans ce domaine depuis neuf ans.

Page 9

Université: effectifs stables

La rentrée universitaire d'aujourd'hui sera placée sous le signe de la stabilité. Toute relative cependant puisque l'effectif des nouveaux étudiants devrait être légèrement inférieur à celui de l'année passée, record absolu en la matière... Quant à l'effectif total - il sera connu plus tard - il restera supérieur à 3000 étudiants.

Page 9

DISTRICT DE BOUDRY

Ville basse: visage remodelé

Travail de longue haleine, le plan d'aménagement de la commune de Boudry touche à sa fin. De même que le plan directeur de la ville basse, pour lequel 116.000 fr. ont déjà été investis. Le résultat de ces deux travaux sera présenté ce soir lors d'une séance extraordinaire du Conseil général.

Page 15

VOTRE SOMMAIRE

► HORIZONS	
Le débat des idées.....	2
Suisse.....	3-5
Monde.....	5-7
► NEUCHÂTEL	
Canton.....	9-10
Ville.....	11
Région.....	13-15
► SPORTS	
Actualité sportive.....	17-23
► EN PLUS	
Dans le brouillard.....	25
Courrier.....	27
Décès, naissances.....	29
Agenda.....	30
Télévision.....	31
Météo.....	32
► À VOTRE SERVICE	
Mots croisés.....	6
Mot caché.....	8
Feuilleton.....	26
► L'EXPRESS-PUB'	
Marché de l'emploi.....	28
Annonces Express.....	26
Immobilier.....	4,14,26,28

PUB

SOINS ESTHÉTIQUES VISAGE & CORPS

Soins réharmonisants de la peau; pour qu'elle retrouve ses défenses naturelles et sa force.

Une réponse vraie aux problèmes de vergetures, de cellulite et de rides.

*Salarium intensif *Soins anti-stress *Épilation à la cire tiède

INSTITUT FRANCOIS ROSSIER

GRAND RUE 1 NEUCHÂTEL Tel. 25 04 55

● **Egypte et Algérie: trois Occidentaux tués** Page 7

● **Grèce: élections municipales sous une pluie diluvienne** Page 7

Couvre-feu et bouclage

HÉBRON - L'armée israélienne a instauré le couvre-feu après avoir abattu un Palestinien qui avait attaqué un soldat. alpepa

Page 7

ÉLECTIONS JURASSIENNES / Le sortant Pierre Kohler manque de peu l'élection, Odile Montavon reléguée en 8^{me} position

Verdict renvoyé au deuxième tour

Le parti démocrate-chrétien (PDC) sort grand vainqueur du premier tour pour l'élection au gouvernement jurassien en plaçant trois de ses candidats en tête. Ils sont suivis par un libéral-radical (PLR) et un socialiste (PS). Il y a ballottage général. La participation a atteint 58,5 pour cent. Les résultats pour l'élection au parlement n'étaient pas connus au moment de mettre sous presse.

Le ministre sortant Pierre Kohler (PDC) arrive en tête avec 14.273 voix (49,2%), suivi par ses deux collègues de parti, le conseiller aux Etats Jean-François Roth (12.245 voix; 42,2%) et Gérald Schaller (7157 voix; 24,7 pour cent). Nicolas Carnat (PLR) occupe la 4^{me} place avec 7079 voix (24,4 pour cent). Premier candidat de la gauche, le socialiste (PS) Claude Hêche est 5^{me} et recueille 7052 voix (24,3 pour cent).

Pierre Kohler a raté l'élection au premier tour de 220 voix. Le jeune PDC arrive en tête dans 64 des 82 communes du canton, notamment à Delémont. Il partage la première place à Porrentruy avec le libéral-radical Michel Probst.

Michel Probst (PLR) se place en 6^{me} position avec 6573 voix (22,7%), suivi par sa collègue de parti Anita Rion

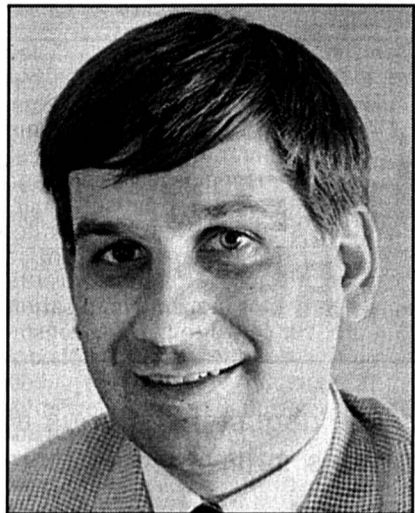

PIERRE KOHLER - Candidat sauvage l'an dernier, il ne lui a manqué que 220 voix hier pour être réélu au premier tour sur la liste officielle du PDC. archives

(6060 voix; 20,9 pour cent). La ministre sortante Odile Montavon (Combat socialiste) suit de près la libérale-radical avec 6058 voix (20,9 pour cent).

Odile Montavon précède les deux démocrates-chrétiens Marie-Madeleine

Prongué (5918 voix; 20,4%) et Mathilde Jolidon (5880 voix; 20,3 pour cent). Claude Schlüchter (PS), président de l'actuel parlement, est 11^{me} avec 5677 voix (19,6 pour cent). Le parti chrétien-social (PCSI), qui dispose actuellement d'un siège à l'exécutif, place son premier candidat en 12^{me} position. Il s'agit de Claude Laville (5423 voix; 18,7 pour cent).

Roger Jermann (PLR) est 13^{me} avec 4722 voix (16,3%), suivi par un autre PLR, Jean-Marie Voirol, maire de Porrentruy, qui recueille 4708 voix (16,2 pour cent). Le 2^{me} candidat PCSI, Vincent Wermeille, récolte 4209 voix (14,5 pour cent). Il est suivi par les trois socialistes Monique Cossali Sauvain (3901 voix; 13,5%), Bernard Burkhard (3531 voix; 12,2%) et Rudolf Strasser (2974 voix; 10,3 pour cent). L'indépendant Pierre Pheulpin ferme la marche avec 1965 voix (6,8 pour cent).

La gauche satisfaite

Odile Montavon s'est déclarée satisfaite de son résultat, compte tenu de la force de son parti. Elle se présentera au 2^{me} tour. Une décision formelle de son parti doit encore être prise. La ministre



ODILE MONTAVON - Sortante et seule femme du gouvernement, la représentante de Combat socialiste arrive en 8^{me} position au premier tour. archives

dit être ouverte à une discussion avec les autres partis de gauche en vue du 2^{me} tour.

Le PS est satisfait du résultat de Claude Hêche et a bon espoir de réintégrer l'exécutif, a souligné son président

Gilles Froidevaux. Il se dit favorable à une discussion avec Combat socialiste pour une éventuelle alliance au 2^{me} tour. Le PS se réunira en congrès demain soir.

Pierre Kohler est «extrêmement satisfait» de son résultat et de celui de son parti qui place trois candidats en tête. Le PDC se réunira ce soir pour déterminer sa position pour le 2^{me} tour. Pierre Kohler est personnellement favorable à la formule trois PDC et deux PLR au gouvernement, a-t-il indiqué à l'ATS.

Le PCSI est aussi extrêmement satisfait des résultats de ses deux candidats, a indiqué Claude Laville. Ils récoltent plus de suffrages que le pourcentage habituel du parti. Selon Claude Laville, les résultats du 1^{er} tour montrent que les Jurassiens veulent un gouvernement pluraliste.

Du côté du PLR, on se déclare relativement satisfait. Le PLR est étonné par le résultat de Pierre Kohler, notamment son excellent score en Ajoie, district plus traditionnellement PLR, a indiqué Maurice Maillard. Les partis ont jusqu'à mercredi 18 h pour déposer les candidatures au 2^{me} tour fixé, au 6 novembre. /ats

SUISSE-EUROPE / Lundi prochain, Bruxelles devrait définir les mandats de négociations

Des perspectives pour un accord au printemps

Négociations entre la Suisse et l'Union européenne (UE): le suspense grandit! Normalement, c'est lundi prochain que le Conseil des ministres de l'UE devrait définir les mandats de négociations avec Berne. Quels seront les enjeux d'un marchandage qui s'annonce intense? A Bruxelles, a-t-on du temps à consacrer à la Suisse alors que les pays scandinaves se pressent au portillon? En compagnie de José Bessard, responsable de l'information au Bureau de l'intégration, «L'Express» fait le point d'une situation pas aussi sombre que le prétendent les pessimistes indécrottables.

Du Palais fédéral: Pierre-Alexandre Joye

Petit rappel. Après le nein à l'Espace économique européen (EEE), le Conseil

fédéral s'est vu contraint d'essayer d'obtenir, dans certains domaines clés et par la voie bilatérale, ce que l'EEE offrirait de manière globale: le libre accès au grand marché européen.

Le hic, c'est qu'en février dernier, peuple et cantons suisses ont accepté l'initiative des Alpes. Grosse colère à Bruxelles: l'initiative - qui oblige tout le trafic de marchandises à emprunter le rail - viole l'accord sur le transit conclu entre la Suisse et l'UE, transgresse le principe de non-discrimination et empêche un libre choix du moyen de transport. Du coup, les Douze actionnent le frein d'urgence et stoppent le train des négociations.

Depuis lors, Berne a multiplié les signes de bonne volonté. Feu vert pour les crédits de participation aux programmes de recherche communautaires, projet d'application de l'initiative

des Alpes - taxe kilométrique et péage aux tunnels - non discriminatoire pour les transporteurs européens, rencontres officielles: l'atmosphère s'est nettement détendue. Résultat: le Conseil des ministres de l'UE pourrait, le 31 octobre, définir cinq mandats de négociations dans les domaines de la libre circulation des personnes, de la recherche, des marchés publics, des obstacles techniques au commerce et de l'agriculture. Quant au très délicat dossier des transports, le mandat ne sera probablement pas adopté avant la fin novembre. Tant et si bien que c'est à la fin 1994 ou au début 1995 que le grand marchandage pourrait s'ouvrir.

Gare aux blocages!

Combien de temps durera le marathon des négociations? Dix-sept ans, comme cela a été le cas pour le dernier accord bilatéral conclu entre la Suisse et l'UE? Certainement pas, répond José Bessard:

«Si la volonté politique est là, on peut aller très vite dans certains secteurs comme la recherche. De part et d'autre, les problèmes sont connus puisqu'ils ont déjà été traités lors des négociations sur l'EEE. La seule question qui se pose est de savoir si on reprendra les solutions proposées pour l'EEE; je pense que, dans la plupart des cas, on demeurera légèrement en-deçà.

Concrètement, l'idéal serait de boucler les négociations au printemps 1995, sauf pour la recherche où il est urgentissime de trouver une solution provisoire: les soumissions seront en effet lancées en décembre prochain!

Optimisme à tout crin, alors? N'exagérons rien: s'il est probable que les choses iront vite dans les domaines techniques, il n'en ira peut-être pas de même dans les dossiers à fortes résonances politiques tels que la libre circulation des personnes et l'agriculture:

«Il s'agit de thèmes liés à la politique d'intégration et donc susceptibles de susciter des blocages. Et tout l'objet des négociations sera de déterminer jusqu'où chacun est prêt à aller, sur un plan politique, pour obtenir des avantages économiques.

Le risque de voir Bruxelles lier toutes les négociations existe. En clair, il est tout à fait plausible que l'UE subordonne un accord sur la recherche à une entente



EUROPE - La Suisse peut compter sur le soutien des pays qui n'apprécient pas la tendance centralisatrice dans la construction européenne. archives

dans le domaine agricole, par exemple; toutefois, le fait même que le volet des transports ait été découplé du reste des négociations laisse augurer un certain assouplissement des positions des Douze.

«Pour parler en termes diplomatiques, explique José Bessard, il y a assurément des différences de perception entre les Douze; toutefois, l'UE, tout en laissant chacun de ses membres défendre ses intérêts, cherche également à trouver une position commune garantissant une prise en compte de l'intérêt commun. C'est vrai que les pays du sud ont des exigences très claires en ce qui concerne la libre circulation des personnes, par exemple; mais même s'ils n'obtiennent pas entière satisfaction, l'UE peut très bien leur demander d'accepter le résultat des négociations si elle estime que des compensations ont été trouvées dans d'autres secteurs.

Au mauvais moment

Malgré ces perspectives plutôt encourageantes, une certitude demeure: la Suisse ne figure pas au premier plan des préoccupations d'une UE...

«C'est clair, nous tombons au mauvais moment, admet José Bessard. Il y a la question des contrats d'association avec les pays de l'Est et, surtout, celle de l'élargissement de l'UE avec les votes

autrichien, finlandais, suédois et norvégien: il est impossible aux Douze de donner à la Suisse un signal qui équivaudrait à dire «Que vous soyez dans l'UE ou non, vous aurez la même chose que les nouveaux membres»... Ce signal, l'UE ne le donnera pas, car elle a toujours déclaré qu'il n'y aurait pas d'EEE à la carte. Et puis, il y a la situation particulière de la Suisse où les droits populaires peuvent, en fin de compte, faire capoter le résultat des négociations. Nos diplomates sont donc dans une situation délicate, même si Bruxelles sait très bien que seul pourra être obtenu un accord acceptable par la majorité de la population suisse.

Ultime remarque en forme d'espoir: contrairement à ce que répètent certains pessimistes, les contraintes liées à la démocratie directe suisse ne suscitent pas que l'irritation au sein de l'UE: l'Allemagne, qui demeure la meilleure alliée de la Suisse, n'entend pas laisser la tendance centralisatrice et jacobine mettre Berne dans une situation intenable. De même, conclut José Bessard, la Grande-Bretagne apprécie «le caractère indépendant» de la Suisse, qui pourrait obliger l'UE à faire preuve de souplesse et d'imagination.

Comme cela a été le cas après le premier vote négatif des Danois.

◇ P.-A. Jo

Vers un contrat global?

Au-delà d'un succès ou d'un échec des négociations bilatérales, quelles sont les perspectives à moyen terme pour la Suisse dans ses relations avec l'UE? Bref aperçu des options possibles.

Les faits, d'abord. Après les oui autrichien et finlandais à l'UE - auxquels feront peut-être écho, les 16 et 28 novembre prochain, les votes suédois et norvégien -, l'AELE risque fort de se réduire comme une peau de chagrin (voir à ce propos «L'Express» du 17 octobre). Dans la foulée, l'EEE pourrait se voir ramené à l'Islande et au Liechtenstein. Dans ces conditions, le Conseil fédéral, qui a maintenu l'adhésion à l'UE en tant qu'«objectif stratégique» de sa politique extérieure, pourrait bien devoir renoncer rapidement à l'hypothèse d'un nouveau vote sur l'EEE. Et cela d'autant plus que l'EEE n'intéresse guère les pays de l'Est candidats à l'adhésion à l'UE: les exigences économiques étant pratiquement les mêmes pour une entrée dans l'UE ou dans l'EEE, Hongrie, Pologne ou autre Tchéquie préféreront à coup sûr, se payer en prime le parapluie politique de l'UE.

Dans ces conditions, il n'est pas impossible, comme le suggère l'hebdomadaire «Bilanz» de ce mois, que Berne et Bruxelles choisissent de négocier, de manière bilatérale, un contrat englobant, peu ou prou, tous les domaines compris dans l'EEE. Mais attention: il ne s'agirait pas d'un mini-EEE parallèle, prévient José Bessard:

«Souhaiter obtenir un accord multilatéral par la voie bilatérale, c'est vouloir le beurre et l'argent du beurre! Nos négociateurs comme ceux de Bruxelles sont des professionnels qui connaissent les dossiers sur le bout du doigt: personne ne pourra duper l'autre. En fait, l'idée, qui pour l'instant est toute théorique, c'est de trouver un contrat sui generis spécial pour la Suisse portant sur de nombreux secteurs et permettant de trouver une solution intermédiaire en attendant que la Suisse soit prête à adhérer à l'UE. On pourrait, par exemple, élargir considérablement l'accord de 1972 à d'autres secteurs. Mais cet «accord suisse» ne serait probablement pas évolutif - comme l'était l'accord sur l'EEE - et n'aurait donc guère de portée intégrationniste.

◇ P.-A. Jo

Perdez 10 kg en 5 semaines

Hygial

Cabinet-conseils d'hygiène alimentaire
Le spécialiste de l'amaigrissement rapide sans carence
qui, en 10 ans, a appris à des milliers de femmes et d'hommes
à rester minces sans se priver.

Genève 022 786 60 49 Lausanne 021 323 58 34 Sion 027 22 48 88 Neuchâtel 038 25 37 07 Fribourg 037 22 44 45

Prochainement: ouverture du cabinet de Montreux.

18-2417/ROC



HECATE

Carmen Rogel
Place Pury 1
2000 NEUCHÂTEL
Tél. 038/ 251 513

MUGLER

Gianni Versace
VERSUS

Christian
LACROIX

LAGERFELD
PARIS
ACCESSOIRES

57258-110

L'EXPRESS

anime votre quotidien
au Salon-Expo du Port à Neuchâtel



« Les
whiskies »
**CONCOURS-
DÉGUSTATION**

avec la collaboration du
Caveau de Bel-Cour,
Neuchâtel
De beau prix à gagner!

Lundi
24 octobre
de 18 à 20 h

**APÉRO-
PRESSE**

Chaque soir
de 18 à 19 h

Venez dialoguer
avec celles et ceux
qui écrivent votre
journal!
Chaque soir avec la
présence d'un journaliste

D'autres surprises dégustatives vous attendent...
Plus d'informations suivront à la lecture de votre quotidien
favori.

A tout de suite.

173496-110

FUST CUISINES/BAINS

191680-110

Les cuisines Fust, c'est
la perfection, comme
toujours!

Façades en résine synthétique
de haute qualité, gris moucheté
technique de pointe Fust.

Appareils encastrables Bosch: cuisinière HEM
102 A, plan de cuisson NCM 615 P, réfré-
gérateur KIL 1634, hotte d'aspiration
Novomatic AH 906, évier Franke CP 611 78 A,
mélangeur KWC 104123

Qualité, prix et délai de livraison sensationnels.
Votre cuisine sur mesure en trois jours!

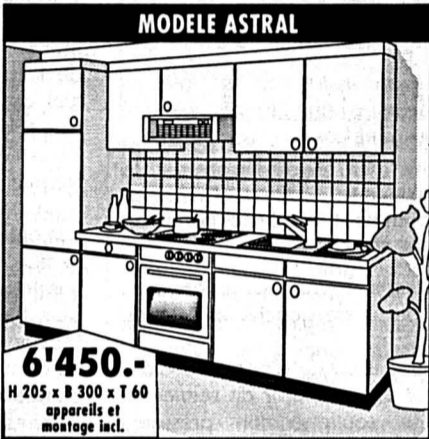

LE SERVICE FUST:
• Nous vous proposons en permanence des
cuisines individuelles et d'exposition à des
prix avantageux
• 5 ans de garantie sur les meubles
• Apportez vos mesures, nous vous faisons
tout de suite une offre par ordinateur
• Un choix immense d'appareils encastrables

ENTREPRISE GÉNÉRALE FUST
Rénovation de cuisines/salles de bains, y
compris maçonnerie, peinture, électricité,
sanitaires, carrelage etc. à des prix fixes
garantis à 100%. *Pas de transformation de
cuisine ou de salle de bains sans offre Fust*

FUST

CUISINES/BAINS,
ELECTROMÉNAGER,
TV/HIFI/VIDEO/PHOTO, LAMPES

Visitez nos grandes expositions de cuisine! Apportez vos mesures.

Neuchâtel, Rue des Terreaux (038) 25 53 70; Nouveau des 14 octobre: La Chaux-de-Fonds, Hyper-Fust, Bd. des Eplatures 44
(039) 26 16 50; Bienne, Hyper-Fust, Rte de Soleure 122 (032) 52 16 04; Yverdon, Rue de la Plaine 5 (024) 21 86 16



Pas de
soucis

nous sommes là

CREDIT RAPIDE

038 511833

DISCRETION ASSURÉE
TEL. DE 09.30 A 20.30
MEYER FRANCE + LEASING
TIRAGE 28
2520 LA NEUVEVILLE
EXPL. TAUX: 15.9 %
MONTANT DURÉE COUT MOIS
5.000.- 12 M. 413.20 4510

191160-110

SEX SHOP EVIL
BIENNE vis à vis Poste Boujean
(jeudi, vente du soir)
SOLOTHURN Bahnhofpassage 1. UG.
Zuchwilstrasse 41
56948-110

MANIFESTATIONS

**Home Montagu
La Neuveville**

Vend à prix modique livres anciens,
vaisselle ancienne,
tableaux et bibelots.
Les intéressés sont priés de s'annoncer
au Home les mercredis 12,
19 et 26 octobre de 13 h 30 à 17 h.
173098-156

COMMERCES

A vendre à l'ouest de Neuchâtel
**magasin de
TV - Vidéo - Hi-Fi**

Les personnes intéressées sont
priées d'écrire sous chiffres
C 028-2444 à Publicitas, case
postale 1471,
2001 Neuchâtel 1. 191859-152

À VENDRE

**À
VENDRE**
Pommes et poires

différentes variétés Fr. 2.-/kg
Ecole d'agriculture, Cernier,
le jeudi de 8 h à 11 h 30
et de 14 h à 16 h.
Tél. 038/540 500. 191896-145

Immobilier

Indépendant à la
recherche de petits
capitaux

pour progresser.
Remboursement
assuré, garantie
possible.

Ecrire à
L'EXPRESS, sous
chiffres 110-2452,
2001 Neuchâtel.
86032-110

TRÈS JOLI
3 1/2 PIÈCES
90 m², 2 chambres,
bain, cuisine, coin
repas, séjour avec
cheminée, terrasse,
dépendances.
Fr 380'000.-
024-222'222
077-236'458
ACELCO SA
191902-122

GRAND
4 1/2 PIÈCES
134 m², 3 chambres,
2 bains, splendide
cuisine, séjour avec
cheminée, balcon,
parc & garage.
Fr 390'000.-
024-712'458
024-222'222
ACELCO SA
191904-122

À VENDRE

A Chézard-
Saint-Martin
quartier
résidentiel

**2 VILLAS MITOYENNES
DE 6 1/2 PIÈCES**
Style « maison vigneronne »

- aménagements luxueux,
- surface habitable 155 m²,
- garage et une place de parc,
- petit jardin et terrasse.

Devenez propriétaire de votre
maison avec seulement 10% de
fonds propres soit Fr. 60.000.-,
mensualités Fr. 1750.- par mois
avec système aide Fédérale.

Visite sur rendez-vous; notices à
disposition. 173220-122

RÉGIE NEUCHÂTEL SA
(MEMBRE DU GROUPE GECO)
3, RUE SAINT-HONORE - 2001 NEUCHÂTEL
Tél. 038/24 34 88

**Silvio
Petrini Sà r.l.**
Ferblanterie - Couverture
Installations sanitaires
2205 Montmolin
Tél. (038) 31 15 09. Fax (038) 31 57 32
Natel (077) 37 32 56.

PENDULES
réparations - restaurations
YVES PILLER
Saars 18 2000 Neuchâtel
Tél. 038/25 20 19. 125604-175

**Daim
Pitteloud + cuir**
Transformations + Nettoyages
Travail soigné NEUCHÂTEL
Temple-Neuf 4
☎ (038) 25 41 23 **Couture**

CANNAGE ANTIQUE
Cannage de vos chaises,
fauteuils et canapés.
SAUSER ANTIQUITÉS
Grand-Rue 20 825430-75
PESEUX, Tél. (038) 30 60 76.

ADOC
NETTOYAGE - ENTRETIEN
MAINTENANCE
de vos locaux professionnels
NETTOYAGE
des fins de location
et de chantiers. 165310-175
TÉL. + FAX
038/51 43 13
C. Jaquemet - Le Landeron

Nous aussi!
Pour donner à votre
publicité l'emplacement
qu'elle mérite

L'EXPRESS
La pub'
dynamique au 25 65 01

**Electricité
Téléphone
P. Guth**
CORCELLES/Ne
Grand Rue 53
☎ 038/31 30 90
49673-175
20 ANS À VOTRE SERVICE



Veuillez me verser Fr.
Je rembourserai par mois env. Fr.
Nom
Prénom Date de naissance
Rue No
NP/Domicile
Signature

A adresser dès aujourd'hui à Banque Procrédit, 1, Fbg de
l'Hôpital, 2001 Neuchâtel (08.00 - 12.15/13.45 - 18.00
heures) ou téléphoner:

038 - 24 63 63

Xprocrédit

Pour un crédit de fr. 5000.- p. ex. avec un intérêt annuel effectif de 15,9%, total des
francs de fr. 413 20 pour une année (indications légales selon l'art. 3 lettre i de la Loi)

À VENDRE

**RÉSIDENCE
LES ARNIERS II
CORCELLES**
Grand-Rue 7b

**Appartements
haut standing**

dans petit immeuble avec ascenseur
et garage collectif.

Tranquillité, proximité directe des transports
publics, bonnes conditions d'ensoleillement,
dégagement, cadre verdure.

GRAND STUDIO
34 m² Fr. 150.000.-
APPARTEMENTS 3 1/2 PIÈCES
84 à 89 m², dès Fr. 315.000.-
APPARTEMENTS 4 1/2 PIÈCES
104 m², dès Fr. 355.000.-
Financement possible avec l'aide fédérale.
Disponibles immédiatement.

Régie Roland Donner
Maîtrise fédérale de banque
Grand-Rue 7b • 2035 Corcelles • Tél. 038/30 30 78

57204-122

191903-122



BODY★TONIC

PROMOTION Fr. 60.-/mois
au lieu de Fr. 95.-/mois

Pour: Fitness + aérobic + sauna
+ bain turc (sur contrat)
Fréquence illimitée.

1 SÉANCE GRATUITE

contre remise de l'annonce
(1 séance/pers.) 86013-110
Puits-Godet 20/NE tél. 24 25 60.

CARTES - ASTROLOGIE MEDIUMNITÉ

156 88 56 - 156 86 18
156 85 58

9 h/24 h 57129-110 Fr. 2.-/min

SOS DETTES

aide efficace
GESTIFIN SA MEZIERES
021 903 24 45

191308-110

TROC D'ÉQUIPEMENTS DE SPORTS D'HIVER

Organisé par CESCOLE et les écoles primaires de
Bôle, Boudry et Colombier. Ce troc est ouvert à tous
et aura lieu:

Mercredi 26 octobre, dans l'aula de Cescrole
(dépôt des objets à vendre) de 14 h à 15 h 30.

Samedi 29 octobre, troc et vente au comptant
de 8 h à 11 h.

Mercredi 2 novembre, paiement et reprise des
invenus de 14 h à 15 h 30. 130316-110

Problèmes capillaires...?

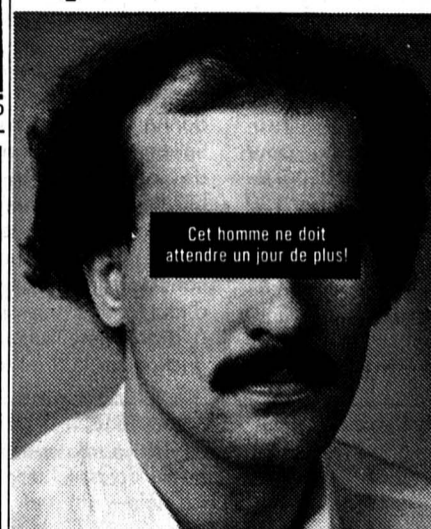

Cet homme ne doit
attendre un jour de plus!

Faites-vous partie des hommes qui
perdent plus de cheveux qu'il est «normal»? Prenez rendez-vous avec nous.
Nous sommes spécialisés dans le traite-
ment des cheveux et avons aidé, au cours
des derniers 35 ans, dans des milliers de
cas. Venez assez tôt, la première consul-
tation (sans engagement) est gratuite.

BEAUFORT
AG

237

Genève Rue du Port 8 022 310 87 33
Lausanne Rue du Bourg 8 021 320 45 43
Sion Rue du Rhône 26 027 22 36 26
Fribourg Grand'Places 16 037 23 27 53
Berne Neugass-Passage 3 031 312 29 68
Bienne Rue Neuve 19 032 22 33 45
Bâle Claragraben 78 061 681 90 80
Aarau, Coire, Lucerne, Olten, Rapperswil,
Soleure, St-Gall, Thoun, Winterthour, Zurich
Ouvert sans interruption dès 10h

144-5240/044

Voyance pure

par télépathie.

156 84 56.

Fr. 2.-/min. 191895-110

Façades d'isolation en ALU

diverses couleurs pour
nouvelles
constructions et
transformations.
Volets en ALU.

H. Brühlhart
Courtion.
Tél. + Fax
037/45 36 32.191861-110

Voyance authentique

156 84 99.

Fr. 2.-/min. 191894-110

Cabinet sérieux
**VOYANCE
ASTROLOGIE**
156 88 71

189063-110

FOIRE DE NEUCHÂTEL SALON EXPO DU PORT

DU 21 AU 30

OCTOBRE 94

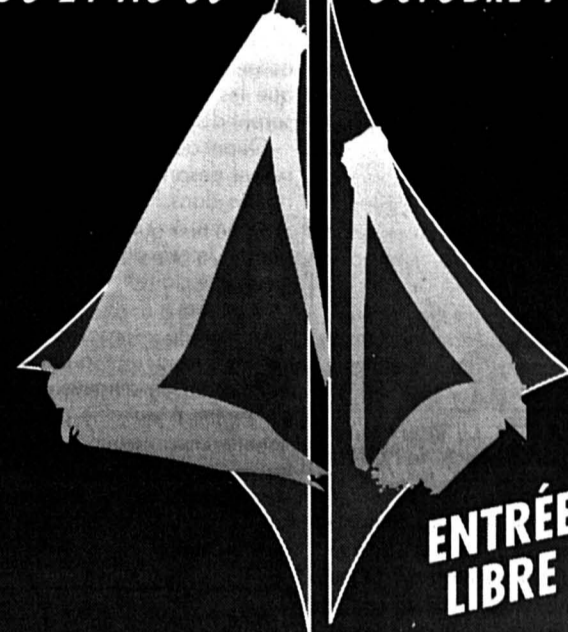

**ENTRÉE
LIBRE**

Vendredi 21 octobre, ouverture à 18h.30
Tous les jours de 14h à 22h
Samedi et dimanche de 10h à 22h
Dimanche 30 octobre, fermeture à 18h.

PATRONAGES:
L'EXPRESS ET LA VILLE DE NEUCHÂTEL

173225-110

POUR UN CONCEPT GLOBAL DE **PLACEMENT**

ET DE

SÉCURITÉ

SUR MESURE

RENSEIGNEZ-VOUS
CONFIDENTIELLEMENT
AUPRÈS DE:

Yvan ROGET

Agent général

Place des Halles 6

2000 Neuchâtel - Tél. 038 / 24 32 25

191465-110

Genevoise
ASSURANCES

7/7
9h-2h
**ASTRO
TEL**
191739-110
2F.-Min.
VOYANCE
Directe par Téléphone
156 73 19

Prêts
personnels
Agence
H. Minary

039/23 01 77
Pour un crédit de Fr. 5000.- p.ex.
avec un intérêt annuel effectif de
15.9% total des frais de
Fr. 413.20 par année (indiqués
légaux selon l'art. 3 lettres l de la
CO)

**ANGELA
VOTRE VOYANTE
CONSEILS**

pour vos affaires
privées
et professionnelles
**THÈMES
PRÉVISIONNELS**
156 76 34
du lundi au vendredi
de 8 h à 21 h.
Fr. 2.-/min. 186929-110

Cette voiture vous en donne deux fois plus, pour trois fois rien.



Lancer Wagon 4x4 GLi: moteur 1.6i/16V, 113 ch, volume de charge modulable jusqu'à 1400 litres, direction assistée,
verrouillage central, galerie de toit, **24'590.-** net. Autres modèles équipés en airbag, ABS et toit ouvrant électrique.
3 ans de garantie d'usine.

Lancer 4x4 24'590.-

Set Crystal
• 4 pneus d'hiver Dunlop SP 790.-
Wintersport 185/65x14
• Radiocassette RDS - repérage 595.-
automatique des fréquences
Valeur **1'385.-**
Vous ne payez que **199.-**

Et à un prix-cadeau, tous les avantages du Set Crystal:
4 pneus d'hiver et radiocassette RDS!

Veuillez me documenter sur la Lancer Wagon 4x4

Nom/Prénom _____

Adresse _____

NPA/Localité _____

Envoyer à:
MMC Automobile AG, Steigstrasse 26, 8401 Winterthour, 052/203 57 31
Financement et leasing EFL.

SILENCE PUISSANCE MITSUBISHI



Concessionnaire principal:

NEUCHÂTEL: Garage P. Wirth
Faubourg de la Gare 9, 038/21 31 31

Concessionnaires locaux:

CORNAUX:
Garage R. Peter
038/47 17 57

LA NEUVEVILLE:
Garage de Grenetel
038/51 18 50

NEUCHÂTEL:
Garage D'Amico-Villanova
038/31 49 09

THIELLE-WAVRE:
Garage Simsek S.A.
038/33 68 68

173474-110

MOTS CROISÉS

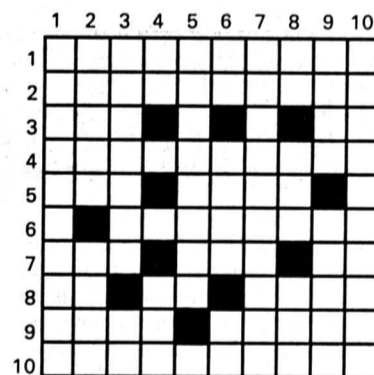

Horizontalement: 1. Le piège! 2. On
les donne en garantie. 3. Réfuta. Sigle
romand. 4. Détachée. 5. Petit lopin.
Stimulé. 6. Chef de clans. 7. Plante
fourragère. Surface en désordre. Va-
leur géométrique. 8. Mises en touche.
Symbole métallique. Nom poétique
pour île européenne. 9. Pièce de mon-
naie. Prénom. 10. C'est bien le diable,
qu'ils chassent...

Verticalement: 1. Chaussure légère. 2.
Bois de vannier. Légèrement brun, lé-
gèrement rouge. 3. Clients. Numéro en
raccourci. 4. Eau courante. Métal. 5.
Soumise à rayonnement. 6. Pour mon-
trer quelque chose. Part infime. Mesure
chinoise. 7. Imprévues. 8. Chef d'école.
Finesse d'esprit. Mal de vigne. 9. L'en-
vers de la réalité. Piquant. 10. Cité
vaudoise ou genevoise.

Solution demain.

**Solution de vendredi - Horizontale-
ment.** - 1. Compliment.- 2. Agora.
Aber.- 3. Times. Raca.- 4. Aveu. Serti.-
5. Cervin. Bât.- 6. Iée. Séré.- 7. Yves.
Ma. SM.- 8. Sas. Pile.- 9. Mi. Caneton.-
10. Envasement.

Verticalement. - 1. Cataclysme.- 2.
Ogive. Vain.- 3. Mômes.- 4. Preu-
ves. Ca.- 5. Las. le. Pas.- 6. Sn. Mine.-
7. Mare. Salem.- 8. Ebarbé. Été.- 9.
Nectars. On.- 10. Traitement.



robert fischer

Fleur-de-Lys 35, 2074 Marin

2 voyages à ne pas manquer !!!

MAGNIFIQUE SÉJOUR À LOCARNO

L'automne est arrivé, il écourte nos journées. Avant d'affronter les rigueurs de l'hiver, nous vous suggérons de passer d'agréables moments durant ce séjour.

Du 31 octobre au 4 novembre 1994
5 jours au prix de Fr. 498.-

Y compris: le transport en autocar grand confort; 4 x nuitée dans un hôtel soigneusement choisi; 4 x petit déjeuner; 4 x dîner; excursions proposées: le Val Maggia et ses grottes, le Val Verzasca, le tour du Lac Majeur.

PARIS

Paris shopping et Paris théâtre...

La ville d'hier et de demain où, comme nulle part ailleurs, s'unissent harmonieusement l'antique et le moderne.

Du 17 au 20 novembre 1994
4 jours au prix de Fr. 498.-

Y compris: le transport en autocar grand confort; 3 x nuitée dans un hôtel***, situé au cœur de Paris dans le 8^e arrondissement, à proximité immédiate des grands magasins, 3 x petit déjeuner; 1 x dîner; « Paris by night » avec notre autocar. Sur demande, nous nous occupons des réservations suivantes: Paradis Latin et Soirée théâtrale.

Demandez nos programmes détaillés
Renseignements et inscriptions: Tél. 038/33 49 32.191944-110

SALON EXPO DU PORT



NOUVEAU DE LIGNE ROSET
À DÉCOUVRIR AU SALON-EXPO DU PORT

IMAGINE

CRÉATION CLAUDE BRISSON



Modèle composable aux possibilités infinies.
Ses nombreux éléments, angles droit ou trapèze, canapé piano, pouf demi-lune permettent d'occuper l'espace au mieux.
Coussins et structures déshabillables ce qui simplifie le nettoyage des housses.

PRIX DE LANCEMENT: FR. 6'796.- (SANS POUF)

ROSSETTI

MOBILIER CONTEMPORAIN
2017 BOUDRY TEL. 038 42 10 58
2000 NEUCHÂTEL PROMENADE-NOIRE 6

57157-588

NOUVEAUX COURS

Inscrivez-vous maintenant

Débutants:

Début des cours, semaine du 31 octobre

Anglais:

mardi 18 h 15 - 20 h

Français:

lundi 18 h 15 - 20 h

Avec connaissances, entrée à n'importe quel moment. 191722-111

le monde des langues - les langues du monde
inlingua
école de langues (038) 24 62 29
16, avenue de la Gare, 2000 Neuchâtel

SECOURS DETTES

AIDE EFFICACE À VOTRE DISPOSITION

Meyer
Chemin du Tirage 28 - La Neuveville
Tél. 038/51 17 76 191574-110



HOLIDAY ON ICE

Palais de Beaulieu, Lausanne
Mercredi 9 novembre à 15 h
Dép. 13 h 30. Place du Port.

Vendredi 11 novembre à 20 h 30
Dép. 19 h. Place du Port.

Car: Fr. 28.- + billets à disposition: entre Fr. 10.- et Fr. 40.-
Renseignements et inscriptions: Neuchâtel, rue Saint-Honore 2 (038) 25 82 82

FOIRE DE NEUCHÂTEL SALON EXPO DU PORT

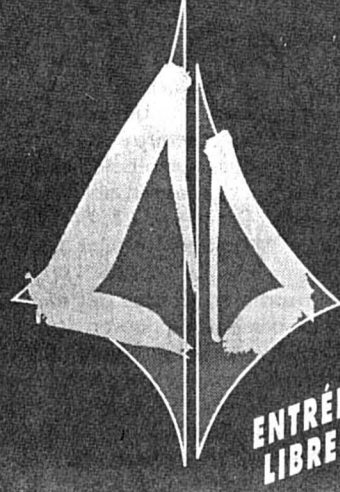

A visiter

LA MAISON DU GAZ NATUREL

Excellente situation au centre du Salon Expo du Port.
Hall, grand séjour, cuisine agencée habitable, salle de bains, chaufferie-salle de jeu.
Un exemple d'utilisation rationnelle de l'énergie et de qualité de vie.



Suivez-moi!

57161-588

VILLE DE NEUCHÂTEL

SERVICE DU GAZ

Une réalisation signée par.

Cherchez le mot caché !

Dessin griffonné, un mot de 8 lettres

La solution de la grille paraîtra demain dans l'édition de L'EXPRESS

Les mots cachés paraissent chaque lundi, mercredi et vendredi

G	U	R	X	E	F	E	A	E	A	R	E	F	X	R
S	E	A	U	U	V	R	N	M	C	R	E	U	S	E
R	E	R	E	G	G	I	R	T	U	O	O	G	E	S
T	G	N	I	V	T	V	R	T	R	P	U	L	I	S
S	E	C	V	Y	I	A	A	R	E	E	U	R	E	E
E	R	R	H	E	T	N	E	C	A	R	A	I	I	C
C	E	R	U	E	C	U	A	P	U	M	A	N	S	R
X	R	E	E	T	Q	D	A	C	A	B	A	N	E	E
E	I	H	E	U	N	U	Y	T	U	C	A	E	E	S
L	T	E	O	C	Q	E	E	S	T	R	Q	H	E	E
N	R	S	T	D	N	N	T	S	O	A	C	U	V	P
F	O	I	I	T	O	I	A	M	D	N	G	U	E	E
I	N	T	R	R	E	I	R	L	A	I	E	E	M	R
T	E	E	R	R	A	O	D	L	F	N	N	O	N	A
M	R	R	I	E	C	C	B	F	E	R	T	I	L	E

- | | | | |
|-----------------|-------------------|--------------------|------------------|
| A Arrivé | Courir | Gérer | Puma |
| Attagène | Creusé | Hennir | Régie |
| Autodafé | Curcuma | Hésiter | Rhodoïd |
| B Baies | Curule | Item | Rhytine |
| Blanche | E Ecdysone | Lieue | Rincé |
| Boette | Entre | N Nature | S Seau |
| Bustier | Entre | Navire | Souquer |
| C Cabane | Epoux | Neuf | T Tamaris |
| Caniveau | Excès | Neuve | Tenture |
| Cariste | F Fertile | Notre | Tome |
| Cent | Figues | O Outrigger | Trôner |
| Cesser | Flanquer | P Pacquer | Vieux |
| Chèques | G Gent | Peser | Vingt |
| Cormoran | Gérer | Puisé | |

moderna



EXPOS PERMANENTES
ET BUREAUX D'ÉTUDE ET VENTE

1580 AVENCHES
Avenue General Gulsan 13
037/751584

1754 AVRY-S/MATRAN
Avry-Bourg 18
037/309171

1202 GENEVE
Rue Rothschild 27
022/731 65 40

2002 NEUCHÂTEL
Faubourg du Lac 43
038/25 69 21

moderna

57153-588



SECURITY SHOP

ERIC SCHMIDLIN

La sécurité sur mesure

Rue des Sablons 2
(intersection avec la Chaussée de la Boine)

2002 Neuchâtel
Tél. / Fax 038 25 70 50

Agression - Vol - Effraction - Intrusion - Incendie

Conseils - Vente - Installation et Service après-vente
Systèmes d'alarme - Matériel de prévention de sécurité

A VOTRE DISPOSITION AU STAND No 83

57159-588

Lundi 24 octobre

16 h Ouvert de 14 h à 22 h
Stand 87
Le Planning familial fête son 25^{me} anniversaire

18 h 30 Piano-bar
Philippe Befort et Marinka

Mardi 25 octobre

18 h Ouvert de 14 heures à 22 heures
Piano-bar
Philippe Befort et Marinka

WMatic

Systèmes automatiques d'ouverture

Pour portails battants ou coulissants, Portes basculantes, Barrières automatiques, etc...

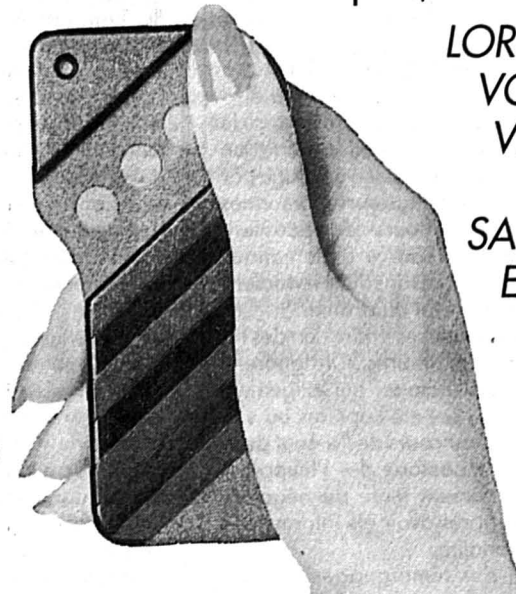

LORS DE VOTRE VISITE AU SALON EXPO

57160-588

... VENEZ NOUS VOIR À NOTRE STAND

2000 Neuchâtel
Rue Ed.-de-Reynier 8

Tél. 25 90 51
Fax 25 45 07

Neuchâtel



Joyeuses retrouvailles

NEUCHÂTEL - Une foule d'anciens élèves de l'École secondaire régionale a noirci les bancs des collèges, samedi.

par E.

Page 11

● Dans ce cahier, toute l'actualité du canton, de la ville et des six districts neuchâtelois, ainsi que des régions voisines

DOSSIERS MÉDICAUX / Du papier à l'ordinateur et bientôt sur carte à puce

Que dit Boston de la tumeur à Boudry?

Se rendra-t-on un jour chez son nouveau médecin avec son dossier médical dans sa bourse, la litanie des écarts de santé passés condensée sur une carte à puce? Pour que cette perspective devienne réalité, il faut que l'informatisation des données médicales entre dans les mœurs. Depuis neuf ans, le docteur Walter Hanhart joue les pionniers en la matière. Les patients de ce médecin de Boudry ont été vaguement effrayés au départ. Peur d'un Big Brother en stéthoscope? Hantise d'une communication à sens unique? Aujourd'hui, cette pratique n'intrigue plus. Mais elle n'a pas fait tellement d'adeptes non plus. Une poignée de cabinets médicaux et un seul service hospitalier sont informatisés à Neuchâtel. Pourtant, les perspectives ouvertes aux disciples d'Esculape par l'informatique et la télématique demeurent assez exaltantes.

Une évidence empêchera cependant de nombreux médecins de céder aux sirènes de l'innovation: les données d'un dossier médical traditionnel ne peuvent pas être introduites en vrac dans l'ordinateur. Dans son style télégraphique, ce

document est le plus souvent un amalgame d'impressions subjectives et d'éléments objectifs. D'ailleurs il n'existe aucun dossier médical qui recèle toute l'information que le praticien a pu recueillir sur son patient. «C'est une image de la réalité et non la réalité elle-même», reconnaît l'interniste de Boudry.

Le médecin qui entend se lancer dans l'informatisation doit au préalable faire le tri entre ce qui est codifiable et ce qui ne l'est pas. Passée cette étape, le Dr Hanhart voit une foule d'avantages à travailler avec l'ordinateur. L'archivage des dossiers épais est naturellement plus aisée. L'ordinateur permet un gain de temps considérable dans l'extraction des données comme dans la description du traitement prescrit. Sa systématique pallie aux lacunes de la mémoire. Elle permet d'élaborer des stratégies d'investigation pour arriver plus rapidement et à moindre frais au diagnostic. Elle évite la prescription de médicaments contre-indiqués. Il devient plus facile de suivre l'évolution d'une affection ou de rechercher un médicament prescrit plusieurs années auparavant. Par une meilleure

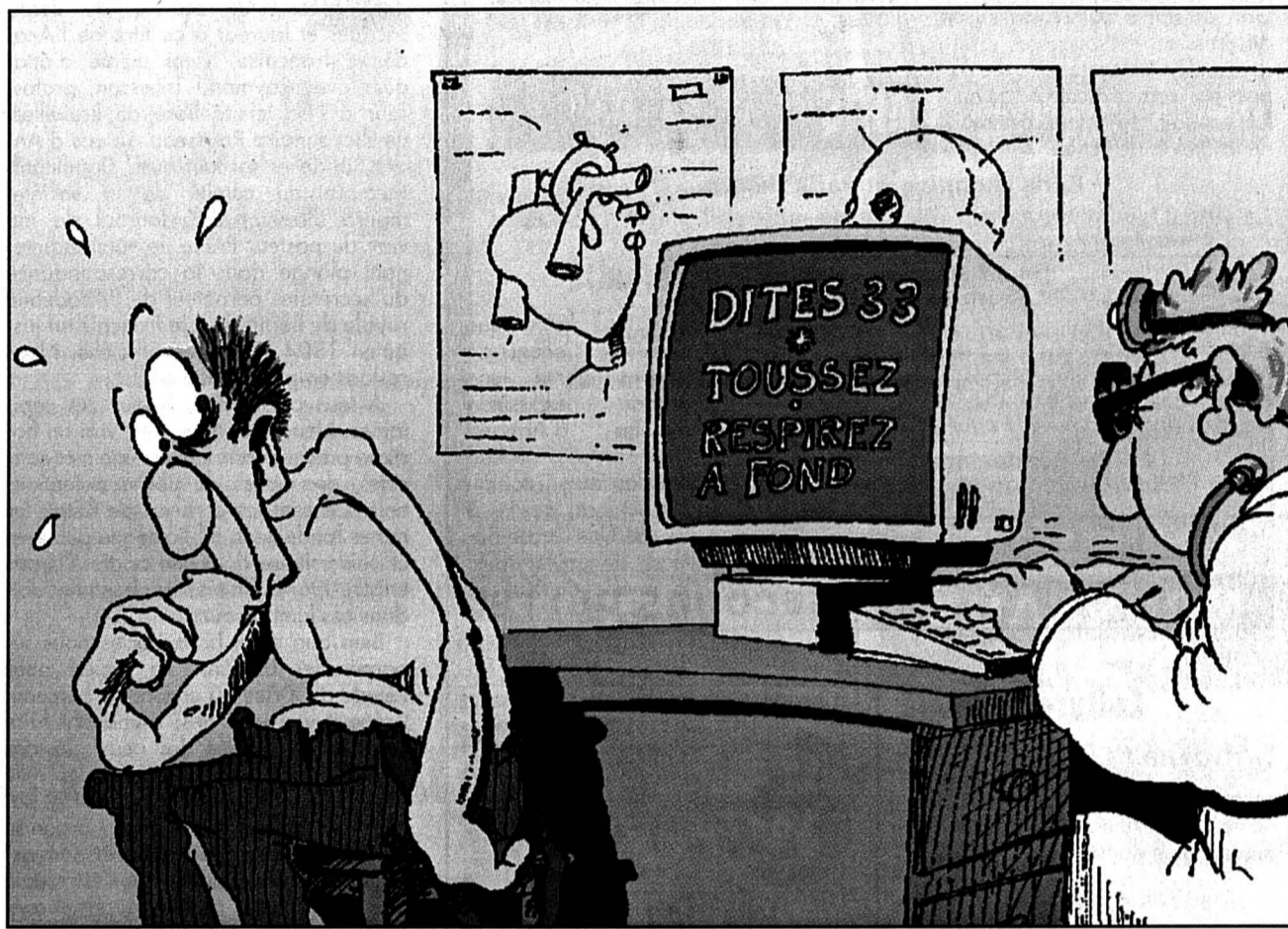

pellet

détermination des groupes à risques, les traitements en seront améliorés.

Solutions plausibles

L'informatisation des dossiers préfigure aussi une transmission révolutionnaire des données médicales. Aujourd'hui déjà, le praticien ne peut exercer son art qu'avec la collaboration étroite d'un cortège de consultants spécialisés. Si une communication en réseau se met en place, pourquoi ne pas imaginer la consultation d'un spécialiste depuis son bureau, même si ledit confrère se trouve à Boston ou à San Francisco?

— Pour participer à des échanges d'information dans le cadre d'un réseau, encore faut-il parler le même langage, observe le Dr Hanhart. Un gros travail est en cours au plan international pour élaborer des nomenclatures.

Il existe d'ores et déjà des systèmes d'aide au diagnostic. Si leur fiabilité laisse encore à désirer, il apparaît que ces outils informatiques proposent parfois des solutions plausibles, auxquelles les experts ayant préparé les cas à analyser n'avaient pas pensé! Les risques de dérives et de manipulation ne sont pas à négliger (lire encadré), mais l'informatisation des dossiers médicaux est très susceptible de progresser à l'avenir.

D'autant plus avec les améliorations du traitement de l'image sur les écrans.

— Je pense et j'espère qu'on pourra l'exploiter de façon intelligente pour parvenir à une médecine plus précise, plus performante. Je souhaiterais vivement pouvoir faire profiter mes patients de traitements élaborés ailleurs, sans que la technologie me fasse tomber dans une simplification abusive et induite, conclut Walter Hanhart, très soucieux au demeurant de ne pas évacuer la composante «irrationnelle» de l'être humain, ni non plus la complexité de la relation entre le médecin et son patient.

◇ Christian Georges

L'utopie comporte des risques

Aussi prometteuse qu'elle puisse apparaître, l'informatisation des dossiers médicaux comporte des risques. L'abus de codes et de paramètres n'est pas forcément synonyme d'objectivité. La transmission facilitée des données peut déboucher sur une centralisation induite et une perte de contrôle pour le patient. Pourtant c'est bien à lui qu'appartiennent les données médicales de son dossier!

Afin de prévenir d'éventuels abus dans la transmission d'informations, la Société suisse d'information médicale planche sur des recommandations fondées sur trois principes. Premièrement l'utilité: toute communication de donnée statistique doit être

minimale et suffisante et répondre à un but précis. Le principe de la véricité suppose que les données soient transmises avec la clé de lecture, pour éviter toute interprétation simpliste ou abusive.

Enfin, quatre éléments devraient être à tout prix protégés: les intérêts du patient; les intérêts des groupes de patients ou de soignants; la description des activités de soins; les éléments de la connaissance médicale susceptibles d'être utilisés à des fins de publication scientifique.

Même si le sujet le passionne, Walter Hanhart ne s'emballe pas:

— Une description informatique exhaustive doit rester utopique, dit-il en se référant à Aldous Huxley. / cg

Un premier guide pedestre

Le premier guide de la randonnée à pied dans le canton de Neuchâtel sera édité à 5 000 exemplaires le printemps prochain. L'Association neuchâteloise de tourisme pedestre (ANTP) met la dernière main à cette publication.

Les 55 itinéraires pedestres proposés dans cet ouvrage de poche couvriront tout le canton. Chacun d'eux aura un titre comme «C'est là que fut tué le dernier ours», «Un balcon sur le Littoral», «A la découverte des blocs erratiques» ou «Une cluse sauvage conduit à l'église». Un texte décrira le paysage traversé, les points de vue, les curiosités à admirer, les transports publics, les lieux d'hébergement et de restauration. Les parcours seront illustrés en coupe avec aussi, pour les principaux points de passage, l'altitude et les durées de promenade. Ces temps de marche, comme sur les flèches indicatrices, sont calculés sur une base de 4,5 km/heure à plat, avec une heure de plus par 300 mètres de dénivellation à la montée ou par 600 mètres de descente. Outre un index de 280 lieux-dits, le guide illustré évoquera aussi l'histoire, la géographie, la géologie et la flore neuchâteloises.

Cette réalisation aura été la dernière de l'ANTP sous la présidence de Rodolfo Pedrolini qui cédera son siège en 1995 après l'avoir occupé dix ans. Ce fut un travail de longue haleine durant cette riche saison du 50^e anniversaire de l'association clôturée par une torréification à Chézard. Le Pays de Neuchâtel a de gros atouts touristiques, conclut Rodolfo Pedrolini, qui déplore toutefois que plusieurs restaurants situés à des endroits clés soient fermés. /axb

UNIVERSITÉ / Une rentrée marquée par des effectifs proches de ceux de l'an passé

Le temps de la stabilité

La rentrée universitaire sera caractérisée, à Neuchâtel, par une stabilité des effectifs. Si les chiffres définitifs de la rentrée d'aujourd'hui ne sont bien sûr pas encore arrêtés, des variations non négligeables pouvant intervenir au cours des prochaines semaines, le nombre des nouveaux étudiants devrait être proche, mais probablement quelque peu inférieur, à celui de l'an passé - record celui-ci avec 873 étudiants, soit le plus fort accroissement jamais enregistré.

Selon les renseignements fournis par le secrétaire général de l'Université de Neuchâtel, Pierre Barraud, les salles de cours ne devraient pas désemplir durant la nouvelle année académique. L'effectif total des étudiants de l'Alma mater neuchâteloise, en léger recul lui aussi, restera en effet supérieur à 3000 étudiants: les chiffres définitifs seront connus en février.

La répartition selon les facultés indique une augmentation marquée en faculté des lettres, une stabilité en sciences, en droit et sciences économiques et en théologie. Le cours d'orthophonie - 75 étudiants lors de son début, l'an passé - n'est organisé que tous les deux ans: les statistiques en sont bien sûr affectées d'autant.

Côté enseignement, les nouveautés abondent. C'est le cas notamment pour l'important cours interfacultaire public sur l'homme et le temps qui commence aujourd'hui, mais il faut y ajouter également un enseignement sur le droit de

la santé qui vient couronner, dans ce domaine, la création toute récente d'un institut spécialisé à vocation lui aussi interdisciplinaire, premier de son genre en Suisse.

En matière de constructions, l'Université pourra compter sur la mise à disposition des trois premiers bâtiments de la faculté des sciences au Mail, l'animalerie et deux ailes, déjà en majeure partie occupés. Si certains travaux de finition restent à terminer, le calendrier des travaux de cet important ensemble est parfaitement tenu, tout comme le budget d'ailleurs, se réjouit Pierre Barraud. La construction du troisième des six bâtiments - quatre ailes, l'animalerie, et la restauration du noyau central historique de l'ancien institut de géologie - a déjà commencé. Le complexe sera totalement terminé en 2001. Quelques problèmes d'équipements techniques devront être cependant revus, car la planification initiale date de 1985 et, dans les domaines de pointe, les instruments sont rapidement dépassés.

La Haute Ecole neuchâteloise sera aussi confrontée aux contraintes d'un chantier d'envergure, celui de la Cité universitaire. L'importance de ces travaux entraînera la fermeture de ce complexe du 1^{er} avril au 31 décembre, façades et chambres devant être entièrement rénovées. Le restaurant restera ouvert durant tous les travaux, mais ses habitués ne pourront éviter quelques désagréments. Les étu-

dants seront relogés en bonne partie chez des privés. L'Université pourra heureusement compter sur le nouveau bâtiment des Sablons, ouvert depuis une année, pour accueillir quelques-uns des étudiants de la Cité. L'immeuble, entièrement rénové, appartenant à la Fondation du foyer des étudiants, offre 42 chambres à un ou deux lits et quelques studios, regroupés

en 10 appartements. Les étudiants y disposent aussi pour leurs réunions d'une grande salle en sous-sol.

Dès le mois de septembre 1995, le restaurant, géré jusqu'ici, et depuis 20 ans par les soins de la Coop, changera de mains: le nouveau repasseur n'est pas encore connu. L'Université poursuit également l'étude du dossier du nouveau bâtiment qu'elle projette de construire à l'avenue de Bellevaux conjointement avec la Fondation des Hôpitaux de la ville de Neuchâtel. Une centaine de chambres, moitié pour le personnel des hôpitaux, moitié pour les étudiants, devraient être ainsi mises à disposition. Si le projet progresse comme prévu, les travaux pourraient débuter en 1996.

◇ Jacques Girard

Projets d'avenir

On le sait, la faculté de droit, tout particulièrement sa division économique, souffre depuis plusieurs années d'un sévère manque de locaux. Pour l'instant, aucun projet n'est cependant encore lancé. Mais un bureau spécialisé, sur mandat de l'Université, a entrepris une étude complète sur le site des Jeunes-Rives.

Il s'agit, dans cette première phase, de procéder à un recensement général des besoins en locaux. La faculté des lettres, ouverte il y a dix ans, est déjà saturée. L'Université manque d'autre part de salles de grande capacité, de plus de 100 places en particulier. Cette étude servira de base à un projet global dont les échéances ne sont pas fixées. Il pourrait prendre la forme d'un bâtiment complet, du type de celui qui est déjà construit sur les Jeunes-Rives. /jg

PUB

Instruments d'optique.
Longues-vues.
Jumelles... Consultez-nous!

COMMINOT

MATRES-OPTICIENS NEUCHÂTEL
LITTORAL CENTRE CORTAILLOD - TÉL. 42 32 32
161758-328

AUJOURD'HUI

Le saint du jour

Les Sénoch (nom peu répandu, il faut bien le dire) sont des êtres secrets et difficiles d'accès, en quête d'absolu. Mais ce ne sont nullement des misanthropes; ils savent faire preuve d'un dévouement sans bornes. Bébés du jour: dès les premiers jours, avec ces diabolotins, ce sera la corrida. E

On tourne!

Nouveau rendez-vous de premier choix à l'enseigne des Lundis du Gor. Ce soir à 20 h à la Maison du Prussien, à Neuchâtel, Freddy Landry présentera, avec la passion communicative qu'on lui connaît, le jeune cinéma neuchâtelois de fiction. E

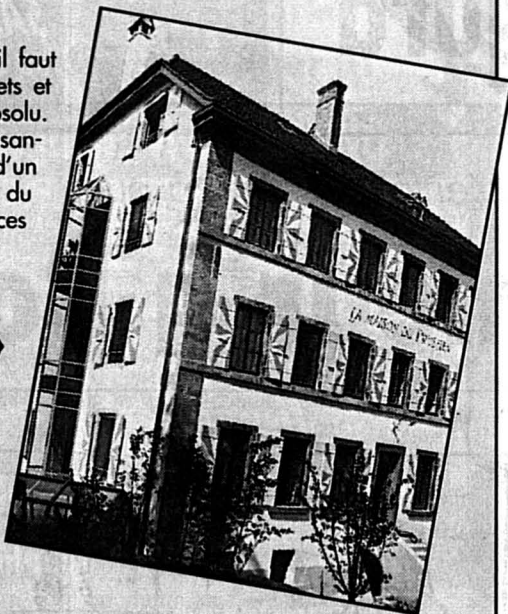

Sérénité

La salle de musique du Vieux Collège de Couvet abrite une grande exposition d'huiles d'Armand Clerc qui sera ouverte tous les jours jusqu'au 30 octobre, de 15 à 22 h. Une façon intense de goûter toute la poésie du Val-de-Travers. E

Culture indienne

Ce soir à 20 h au théâtre de Neuchâtel, Vijaya Rao, sa fille Sharmila et le groupe Nateshwara présentent «Shakuntalam», drame classique indien dansé. E

Conseil général

Les conseillers généraux de Boudry sont convoqués en séance extraordinaire ce soir à 19 h 30 à la Salle polyvalente du collège de Vauvilliers. Au menu: plusieurs nominations, une demande de crédit et une information sur l'aménagement de quartier de la ville basse. E



XVIIIe SIÈCLE/ Des spécialistes attendus au chef-lieu

Neuchâtel, ville Lumières

Bonne idée que celle du Séminaire de français moderne d'organiser la troisième réunion de la Société suisse pour l'étude du XVIIIe siècle. Son directeur, Philippe Terrier, ne prend évidemment pas la mer sans biscuits: trois de ses professeurs au moins se passionnent pour le siècle des Lumières. Si Mme Brunko-Méautis a consacré sa thèse de doctorat au Club helvétique de Paris, Frédéric Eigeldinger, spécialiste reconnu de Jean-Jacques et lauréat à ce titre de l'Académie française, vient même d'attacher avec Raymond Trousson, professeur à l'Université libre de Bruxelles, un dictionnaire Rousseau. Le cas d'André Bandelier est tout aussi significatif. Membre du comité de la société, maître d'œuvre du «Journal de ma vie» du pasteur Frêne, le voici maintenant plongé dans la correspondance du secrétaire perpétuel de l'Académie royale de Berlin dont le français fut jusqu'en 1804 la langue officielle. Nous restons en plein XVIIIe siècle.

A tous ces marins, à tous ces capitaines, Neuchâtel offre il est vrai un horizon presque sans limites, une mer sans rides, des bancs de pêche exceptionnels. Ce sont les archives de l'Etat, les riches fonds de la Bibliothèque publique et universitaire dont une partie n'a pas encore été exploitée; un bon vin dort dans ces lambrusques.

Bien que deux bons siècles nous séparent des Lumières, la société pour l'étude du XVIIIe est encore au berceau. Créée il y a trois ans, souhaitant faire sa place aux côtés des deux grandes sœurs française et allemande, elle compte déjà quelque 150 membres, publie un bulletin semestriel, organise chaque année un colloque et son assemblée administrative. Elle s'est réunie une première fois à Genève, une seconde fois à Berne et Neuchâtel l'invite ce 29 octobre avant que Zurich ne prenne l'an prochain le relais.

Sa force, partant son attrait est d'être une association pluridisciplinaire, de ne pas se limiter aux seules belles-lettres ceci d'autant que le siècle des Lumières s'intéressa à toutes les créations de l'esprit. L'Encyclopédie devait être, écrivait le libraire Le Breton dans le «Prospec-

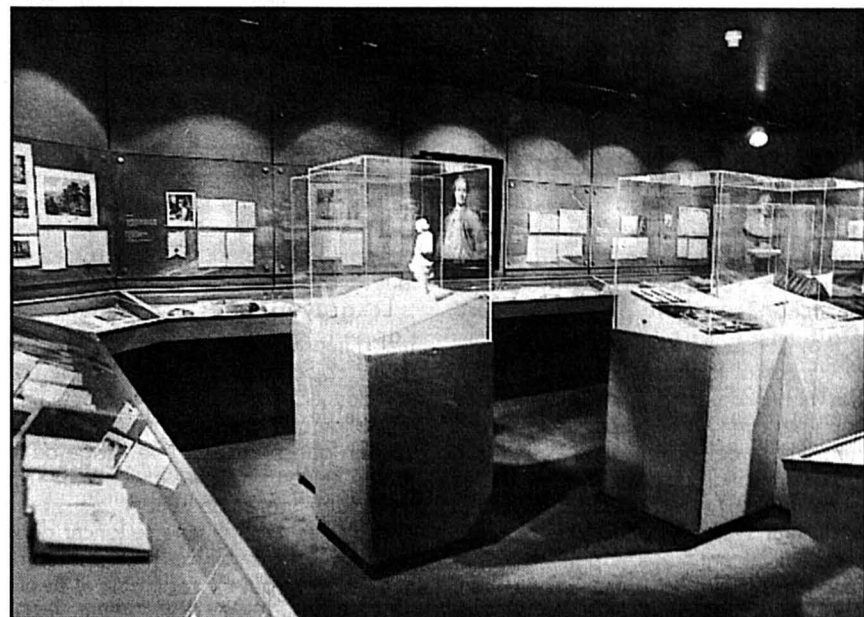

LA BPUN - Une mine d'or que les chercheurs ne se font pas faute d'exploiter. archives

tus» annonçant les 35 volumes à venir, «un livre qu'on peut consulter sur toutes les matières».

- Nos travaux vont donc bien au-delà des mots, confirme le professeur Bandelier.

Les deux derniers colloques ont illustré une telle ouverture, l'un étant consacré à la santé et à la maladie au XVIIIe siècle quand l'autre, et c'était il y a six mois, l'était aux Suisses de Berlin.

Ce samedi matin, à la faculté des lettres, quatre exposés seront présentés par Maurice de Tribolet, archiviste de l'Etat, puis par le professeur Daniel Schulthess avant que l'après-midi ne voie les participants gagner la BPUN que leur présentera son directeur, Michel Schlup, et où ils entendront Mme Schmidt-Surdez et Jacques Rychner, Doris Jakubec et François Matthey. Suivront une visite de la salle Rousseau et la découverte d'une exposition de manuscrits.

Alors que l'Université de Neuchâtel via sa faculté des lettres entend promouvoir un centre d'excellence pour l'histoire des idées, des littératures et des arts plastiques aux XVIIe et XVIIIe siècles, belle est l'occasion de montrer que la

diffusion des Lumières, à laquelle Neuchâtel mit la main en la mettant aussi aux presses, trouva ici plus qu'un terrain propice que jalonnent des noms comme ceux de Rousseau, de Bourguet ou d'Isabelle de Charrière, des faiseurs de livres comme la Société typographique, une architecture enfin dont le chef-lieu n'est pas chiche. Les chercheurs du monde entier ne s'y sont pas trompés ainsi un Robert Darnton, heureux professeur d'une université de Princeton qui, en est-il encore, ne lui ménage pas le temps libre...

Et faudrait-il l'ajouter, le Séminaire de français moderne se flatte aussi d'avoir eu pour directeurs non seulement Charly Guyot (1928-1949) qui plancha beaucoup sur l'Encyclopédie, mais encore Louis-Edouard Roulet (1960-1965) dont la thèse de doctorat porta sur Voltaire et les Bernois. La relève est prise, on le sait, mais comment ne pas s'intéresser à la vie intellectuelle d'une Principauté alors et déjà au centre de l'Europe puisque se trouvant, et là seuls les géographes vont tiquer, à égale distance de Paris et de Berlin. Alors, entre cœur et raison?

◇ Cl.-P. Ch.

PUB

UN PRÊT? UNE ADRESSE

Appel gratuit (800-17700)

155 90 60

Votre CS-Prêt personnel

Appelez ou envoyez le coupon:
Crédit Suisse,
Place Pury, 2001 Neuchâtel

Exemple de tarif:

Montant net: Fr. 5'000.-

Frais totaux pour 12 mois: Fr. 351.40

Taux d'intérêt annuel effectif: 13,5%

Crédit désiré Fr. _____

Mensualités env. Fr. _____

Nom: _____

Prénom: _____

Date de naissance: _____

Rue no: _____

NPA/localité: _____

Tél. p.: _____

Tél. b.: _____

Nationalité: _____

Domicilié ici depuis: _____

Date: _____

Signature: _____

144-273045-1 / ROC

00/25L

CREDIT SUISSE
CS

NATEL C

PRIX
FOUS
MOTOROLA MICROTAC



780.-
OCCASIONS DÈS Fr. 199.-
ABONNEMENT PTT dÈs Fr. 29.-/mois

APPELEZ-NOUS!!!

MOBILCOM

VOTRE SPÉCIALISTE NATEL
RUE DU SEYON 17 - 2000 NEUCHÂTEL
Tél. 038/ 25 25 75

173139-110

ÉVASION

L'aventure en toute sécurité

dès Fr. 36 600.-

Maverick Mountain
+ VTT

Chaque Maverick Mountain est désormais livré avec un Top Mountainbike Kästle et un casque de cycliste Kästle, soit un cadeau de Fr. 1390.-

- moteur 2.4i multi-soupapes à injection 124 ch, ou 2.7 turbo-diesel 100 ch
- traction intégrale enclenchable
- renforts latéraux anti-chocs, arceau frontal de protection
- radio/cassettes stéréo

Autres modèles dès Fr. 34 350.-



172668-110



GARAGE
DES 3 ROIS SA

LA CHAUX-DE-FONDS
8, bd des Eplatures

LE LOCLE
51, rue de France

NEUCHÂTEL
11, Pierre-à-Mazel

Votre publicité en ligne directe 25 65 01

CONFRÉRIE DU GRUYÈRE / Intronisation au château; démonstration au marché

Quand gruyère devient jura

Lancée il y a 13 ans au château de Gruyères, la Confrérie du gruyère compte aujourd'hui près de 1 200 membres. Visant la promotion et la sauvegarde de l'authentique fromage de Gruyères, la confrérie se divise en préfectures - regroupements cantonaux ou régionaux de compagnons - chargées de représenter ses intérêts. Pour son 32^{me} chapitre, intitulé le «Britchon», la Confrérie du gruyère était reçue par la préfecture de Neuchâtel, conduite par Karl Jaquet. Samedi soir, 24 nouveaux compagnons étaient intronisés au château de Neuchâtel: Benard Renevey, président du Grand Conseil neuchâtelois et Claude Frey, conseiller national, étaient accueillis comme compagnons d'honneur.

Samedi matin, devant la maison des Halles, un coin chalet avait été aménagé. Un armailli, dès 8h, brassait sans relâche une masse de lait, chauffée à environ 45 degrés, dans un chaudron en cuivre, dont on allait faire une meule vers 10h45. Sur des tables, non loin, des meules de gruyère avaient été débitées en dés afin que le public puisse y goûter. La chorale de la confrérie, en habits d'armailli, était également présente et se produisait à intervalles réguliers.

- Depuis sa création en 1981, la Confrérie du gruyère n'a cessé d'agrandir son réseau. Lorsqu'on entend parler de gruyère d'Emmental, ça vous fait tomber les dents, raconte, le verbe chaleureux, Gérald Gremaud, gouverneur de la Confrérie du gruyère, avant d'ajouter qu'à Bulle, sur la place du marché, un stand analogue se tient tous les jeudis.

Le gruyère, ou jura comme on l'appelle en région neuchâteloise, constitue avec l'emmental et le sbrinz l'un des fleurons de l'exportation helvétique de fromages à pâte dure. Si le canton de Fribourg assure 46 % de la production totale, le canton de Neuchâtel vient en 3^{me} position, après Vaud, avec 14 pour cent. La fromagerie de Lignières, qui vient de rénover ses installations, est devenue une des fruitières les plus modernes de Suisse.

La pâte du gruyère, qui est jaune, à la belle saison et blanche en hiver - en raison du fourrage sec -, demande plusieurs mois d'affinage. Plus le fromage vieillit, plus sa croûte devient foncée et plus son goût devient corsé. Exporté par les soins de l'Union suisse du commerce de fromage, le gruyère se vend même aux USA, où on l'apprécie très jeune et peu relevé.

Samedi soir, vers 17h, les futurs



PLACE DU MARCHÉ - Armailli, compagnons et public se sont retrouvés autour d'un morceau de gruyère.

compagnons, après avoir été initiés aux secrets de l'art de goûter le gruyère - par deux, ils s'approchaient de meules sur lesquelles ils donnaient un coup de sonde avant de porter à leurs lèvres une noisette de fromage -, ont

reçu, lors d'une cérémonie solennelle, les attributs de la confrérie. Puis, ils ont été conviés à un repas gastronomique animé par les chantres, les trompettes de Gruyères et le chœur de la confrérie. /pdp

ÉCOLE SECONDAIRE RÉGIONALE / Retrouvailles des anciens élèves

Pari gagné pour les organisateurs

En apothéose des festivités du 40^{me} anniversaire de l'École secondaire régionale de Neuchâtel (ESRN), les collèges des Terraux, du Mail et des Coteaux, à Peseux, ont ouvert samedi leurs portes et accueilli les anciens de l'école secondaire. Pour les organisateurs, la manifestation présentait plus d'une inconnue: à commencer par le nombre des participants.

Dans la salle des maîtres du collège des Terraux, Daniel Carrard, sous-directeur de l'établissement, est rayonnant: «Déjà à 9h45, un nombreux public attendait dans la cour du collège. C'est formidable de voir l'écho que cela rencontre. Il y a même deux vieilles dames de 81 ans, qui avaient fréquenté le collège en 1929 et qui avaient été en classe avec la riche Américaine et mécène du fonds Sahara Hopkins. Rien que pour elles, ça valait le coup d'organiser cette journée». Pour l'anecdote, une collation a été offerte aux deux doyennes: pour accompagner une tasse de thé, c'est une madeleine qu'elles ont choisie... tout un symbole.

Dans les couloirs, des groupes de dames - surtout des dames, car les classes mixtes n'existent pas depuis si

longtemps - se reformaient autour d'une photo. Après un abord un peu formel, que la gêne et les années imposaient inévitablement, le ton de l'amitié

reprent le pas: «Eh, salut, comment vas-tu? Dis donc, ça en fait des années...». Pour faciliter les recherches, le secrétariat du collège du

Mail demeurait à disposition des visiteurs et faxait à la demande des rôles de classes.

Sur le coup de 11h45, Luc Wenger, directeur du collège des Terraux, accueillait anciens et nouveaux élèves, professeurs, amis et curieux dans le grand auditoire. Devant une salle comble, ce n'est pas sans humour qu'il remarquait que «le collège des Terraux est bâti sur un ancien cimetière», sur le terreau duquel des générations d'élèves ont pris pied. A témoin, Jean Guinand, conseiller d'Etat et chef du Département de l'instruction publique et des affaires culturelles du canton de Neuchâtel, qui a commencé en 1954, dans ce collège même, sa première année latine. Il a d'ailleurs assisté à la manifestation samedi, entouré d'anciens camarades.

La partie officielle terminée, des tables avaient été dressées aux différents niveaux du collège, autour desquelles le public pouvait consommer boissons et friandises, confectionnées pour l'occasion par des élèves de 4^{me} année. Le bénéfice des ventes servira à financer leur voyage d'études.



COLLÈGE DES TERREAUX - Jamais journée d'école n'aura suscité un si grand engouement.

Derniers guichets CFN fermés

Les derniers guichets de l'ex-Crédit foncier neuchâtelois (CFN), ceux du siège place Pury/rue du Môle, se sont définitivement fermés vendredi soir. La reprise par la Banque cantonale s'est ainsi achevée ce week-end sur le plan technique. D'ailleurs, dès aujourd'hui et durant deux semaines, l'horaire des principales agences de la BCN sera étendu afin de faciliter le transfert des clients ex-CFN. / axb

SALON EXPO DU PORT / Un concours ouvert à tous

Les ardeurs du jass

CINQUANTE PRIX À GAGNER - Tous les jours de 14 à 20 heures, les joueurs de jass peuvent tenter la chance dans la chaleureuse ambiance du restaurant du Salon expo du port. Quelques petites règles à respecter, afin que la convivialité demeure intacte et les parties se succèdent sans problèmes. Le concours comporte quatre tables où chacun joue à titre individuel contre trois adversaires. Il suffit de s'inscrire et de s'attabler avec de bonnes cartes et les points n'ont plus qu'à s'accumuler. Et si les résultats ne sont pas satisfaisants, il n'y a qu'à recommencer autant de fois qu'il faudra. Les 50 joueurs qui obtiendront les meilleurs résultats seront récompensés dimanche prochain à la fermeture de l'exposition. Les autres auront de toute façon passé un moment agréable. Hier soir, 180 personnes s'étaient déjà mises en lice avec une admirable concentration, car le Salon expo du port a connu une intense animation pour ce premier week-end. /lc



AVIS TARDIFS

FOIRE DE NEUCHÂTEL
SALON EXPO DU PORT
DU 21 AU 30 OCTOBRE 94



ENTRÉE LIBRE
Dès 18h: PIANO-BAR
Philippe Befort + Marinka
Tous les jours de 14h à 22h
Samedi et dimanche de 10h à 22h

PATRONAGES:
L'EXPRESS ET LA VILLE DE NEUCHÂTEL
173400-376

UNIVERSITÉ POPULAIRE NEUCHÂTELOISE

Prochains cours:
M. Jacques-André STEUDLER:
Bilan du XXe siècle et projections pour le XXLe s.
Dr Ralph WINTELER:
Monseigneur Cerveau, sa vie, son œuvre.
M. Yves DOTHAX:
De Noé aux AOC (appellation d'origine contrôlée).
Dr A. FORSTER:
L'hypnose.
Renseignements et programme:
Secrétariat, CP 18, 2007 Neuchâtel
Tél. 25 50 40 57353-376

ADIA Max.-Meuron 4
2000 Neuchâtel
URGENT
Nous cherchons
- Menuisiers qualifiés
- Ferblantiers qualifiés
Intéressés? Téléphoner au 038/25 13 16
ou par courrier à l'adresse ci-dessus

Cherche d'urgence
CUISINIER
Restaurant La Pierre-Grise
2518 Nods
Se présenter ou téléphoner
au (038) 51 28 89 86063-376

SALON-EXPO DU PORT
L'EXPRESS
anime votre quotidien
au stand no 32

Ce soir:
18-19 h. APÉRO-PRESSE
en présence d'un rédacteur de
l'EXPRESS

18-20 h. CONCOURS
DÉGUSTATION
«Les whiskies»
en collaboration avec le Caveau
de Bel-Cour, Neuchâtel.
A tout de suite. 86065-376
D'autres surprises
dégustatives vous attendent...
Plus d'informations suivront à la lecture
de votre quotidien favori.
A tout de suite!

URGENT
nous cherchons
MENUISIER CFC
MANPOWER au tél. 21 41 44
192007-376

Avant 7 heures
être informé grâce
au portage à domicile.
L'EXPRESS

AVIS TARDIFS

ECCO
TEMPORAIRE
Cherchons
monteur
électricien
spécialisé en téléphone et
informatique.
Pierre Thévenaz attend votre
appel au 25 40 50. 173542-376

DIABLOTINS SE FONT BEAUX

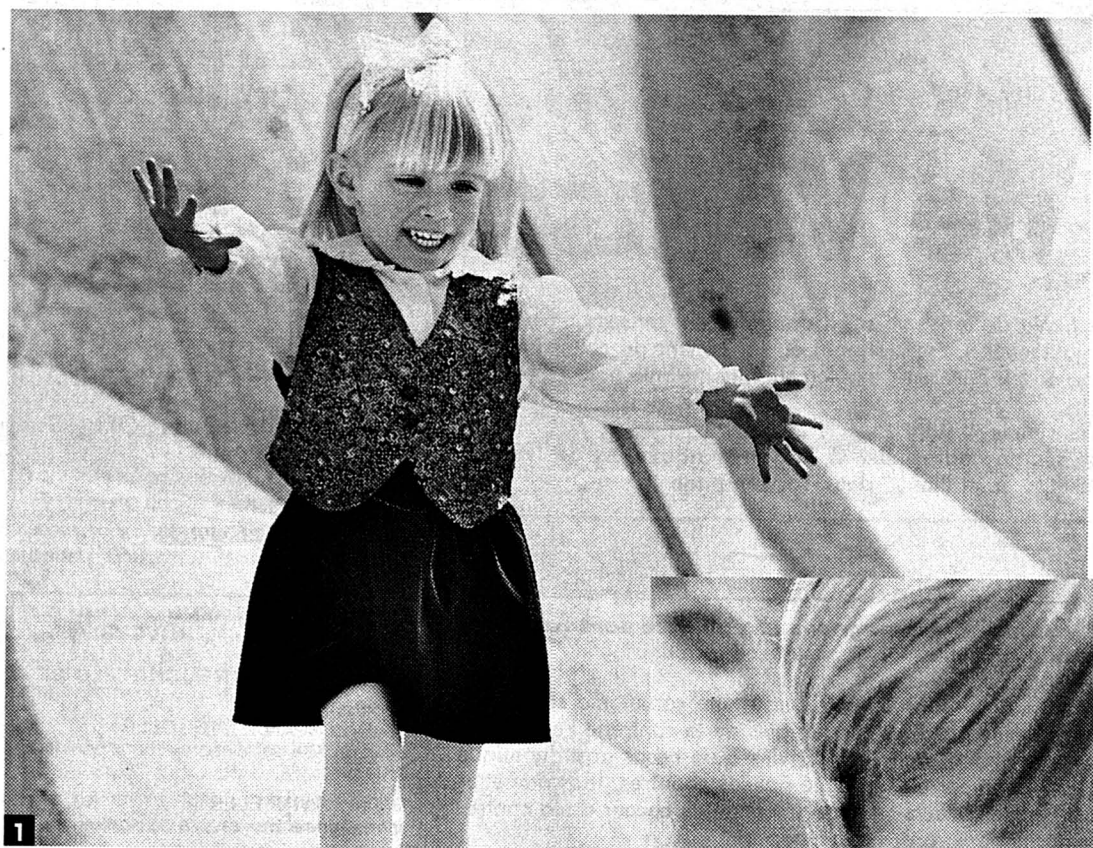

1

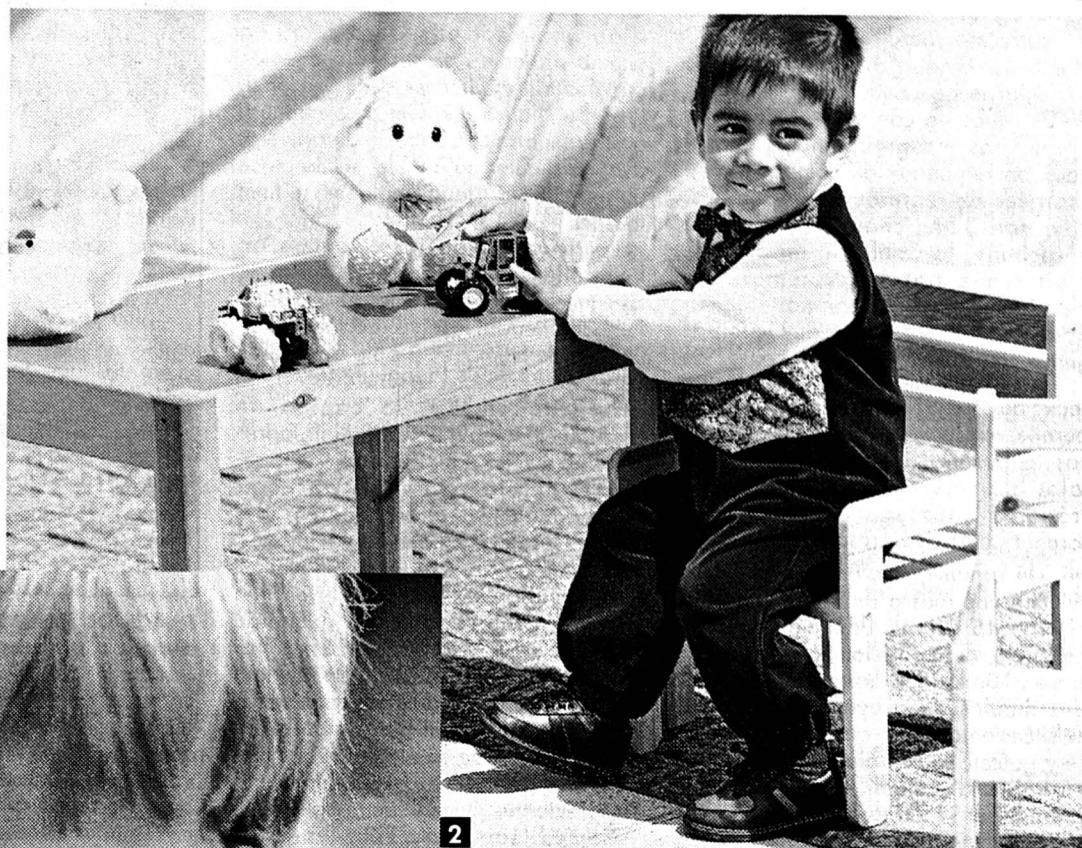

2



3



4



5

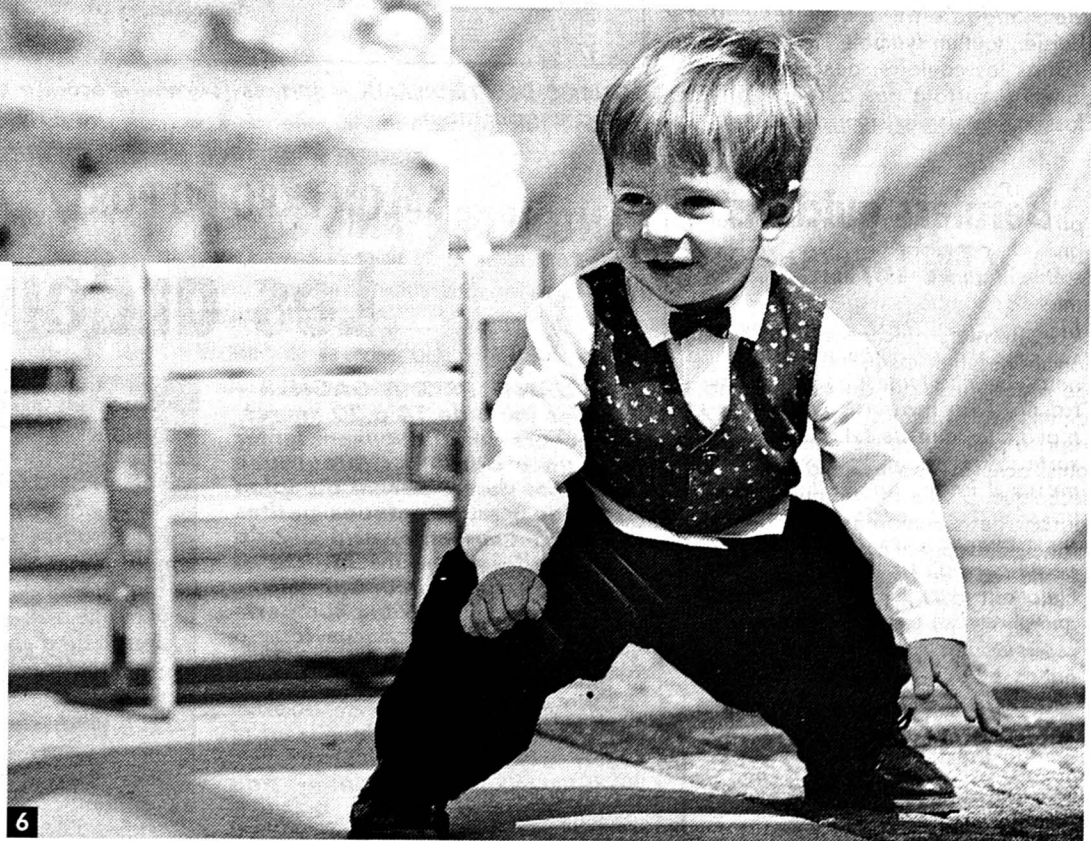

6

1 Chemisier fillette **Fr. 18.-**
 Gilet fillette **Fr. 18.-** Jupe à
 bretelles **Fr. 20.-** 2 Ensemble
 2 pièces garçon **Fr. 45.-**

3 Ensemble maille velours
 2 pièces **Fr. 43.-** 4 Robe
 maille velours **Fr. 38.-** Bonnet
 maille velours **Fr. 16.-** 5 Robe

fillette **Fr. 35.-** 6 Chemise-
 gilet avec nœud papillon
Fr. 22.- Pantalon **Fr. 20.-**

MIGROS
 MODE D'AUTOMNE

- **La Chaux-de-Fonds: le service des urgences remis à neuf** Page 15
- **Boudry: plans d'aménagement au menu du législatif** Page 15



Amoureux de sa région

COUVET - Les visiteurs étaient nombreux samedi à venir découvrir l'exposition d'Armand Clerc.

François Charrière

Page 15

SAINT-BLAISE/ Pour la réhabilitation de la rame à la neuchâteloise

Une barque venue de Venise

Si d'aventure, en jetant un regard sur le bas-lac, vos yeux croisent un bateau plat mené par un, deux, ou trois rameur(s) debout, face tournée vers l'avant, non, vous n'avez pas la berlue! Il s'agit de l'équipe saint-blaïsoise - formée de Jean-Frédéric Haussener, Pierre-Alain Porchet et Abel Rejchland - qui s'est mise sous le bonnet de réhabiliter, sur nos eaux, la technique de la rame à la neuchâteloise, disparue depuis le début de ce siècle.

- Presque toutes les illustrations du début du XIXe siècle décrivant des scènes nautiques montrent que cette technique de rame était la seule pratiquée dans nos régions, commente J.-F. Haussener. Et nous avons eu envie de la réhabiliter.

Et c'est parti pour la grande aventure. Une «mascaretta» vient de débarquer, en direct de Venise sur les eaux du canton de Neuchâtel. La seule de Suisse romande, la troisième en Suisse, les deux autres étant amarrées sur les rives du lac de Constance. Cette mascaretta est en fait une gondole de com-

pétition. Conçue pour un, deux, trois ou quatre rameurs, elle a été fabriquée à Burano, une île de la lagune de Venise. Longue de 8 m, large d'environ 1,2 m, elle a la proue très pointue et la poupe rectangulaire.

A fond presque plat, elle avance sur les eaux à une vitesse non négligeable. Pour autant que l'on sache ramer. Car la technique, au début, est plutôt laborieuse. Il s'agit de faire rouler la rame dans la «forcola» ou tolet ouvert, épousant la forme d'un serpent. Jamais la rame ne sort de l'eau. Le plateau de la rame sera vertical quand il s'agit d'effectuer le mouvement de poussée du bateau, puis d'un petit coup, il sera vrillé à l'horizontale, sous l'eau pour être ramené vers l'avant. Le coup n'est pas aisé à prendre, l'équilibre est parfois instable et surtout la rame sort à tout moment de cette satanée «forcola». Mais une fois la technique comprise, alors c'est l'extase. Le bateau glisse sur l'eau, il la frôle et le rameur jouit, pratiquement sans effort, de l'immensité du lac dans un calme extraordinaire. Pas un bruit, rien. L'eau, l'étendue...

- Nous avons dans l'idée de fonder un club, poursuit J.-F. Haussener. Ce serait fantastique de revoir de tels bateaux sur le lac.

Pour cela rien de plus simple. Il suffit à toute personne intéressée de s'adresser à Pierre-Alain Porchet, à Saint-Blai-

se. Il donnera tout renseignement utile quant au lancement de cette aventure hautement bienfaisante pour l'âme.

◇ Ce. J.

● D'autres nouvelles de l'Entre-deux-Lacs en page 15

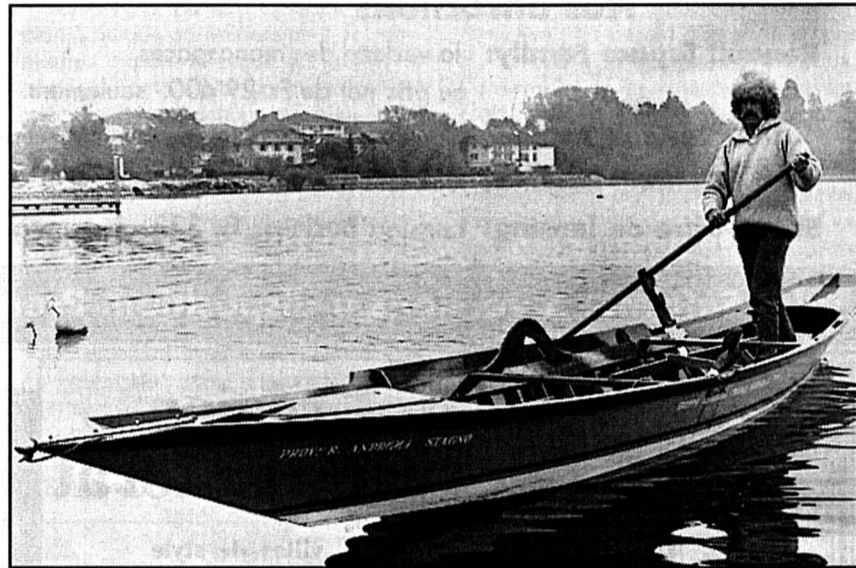

UN SIÈCLE A PASSÉ - En 1894, les trois rameurs évoluent devant le port de Saint-Blaise. La construction du collège primaire de la Rive de l'Herbe était dans l'air (photo du bas). En 1994, la construction de la N 5 est bientôt terminée. La rame à la neuchâteloise réapparaît.

ptr-E

CANTON DE BERNE/ Dernière phase de la campagne « Pour le plaisir »

Les cafetiers jouent le jeu

La campagne de promotion des boissons non alcoolisées « Pour le plaisir, un verre d'eau minérale, un jus, un lait », lancée dans le canton de Berne en mai dernier entre dès aujourd'hui dans sa troisième et dernière phase. Mise sur pied par les Centre Plus en collaboration avec la Santé bernoise et la Fédération des cafetiers, cette action a d'ores et déjà recueilli le soutien de nombreux restaurateurs.

Le but de la campagne n'est pas de dénigrer l'alcool ou de prêcher l'abstinence, mais de valoriser les boissons non alcoolisées et d'en renforcer l'attrait, notamment auprès de la jeunesse. Pour se faire, les tenanciers d'établissements publics sont invités à accrocher des affichettes colorées dont les slogans incitent à s'amuser sans pour autant tâter de la dive bouteille. Des listes de prix vierges, à l'en-tête de la campagne, permettront ces prochains six mois aux restaurateurs de promouvoir une liste de boissons sans alcool à prix moyen. A noter que la modification de la loi cantonale sur les cafetiers oblige déjà à proposer trois

boissons sans alcool au prix de la boisson alcoolisée la moins chère. La campagne va aussi descendre dans la rue puisqu'un affichage public grand format et la pose de cartons publicitaires dans les transports publics débutera la semaine prochaine dans tout le canton. Le coût global de cette troisième phase se monte à environ 130.000 francs.

Une étude d'impact auprès des restaurateurs est menée parallèlement à cette opération de promotion. Les premiers résultats des interviews réalisées courant juillet sont d'ores et déjà connus. Selon Martin Geiser, initiateur de la campagne, « Statistiquement, près de 32% des 3 900 restaurateurs du canton ont un avis positif sur cette action et 15% participent concrètement en affichant notre matériel promotionnel. Si l'on extrapole, cela représente pas moins de 570 établissements dans le canton ». Les cafetiers qui ne participent pas à l'opération affirment pour la plupart que les affichettes ne conviennent pas à leur établissement. Une toute petite minorité de restaurateurs trouve qu'une telle opération ne se justifie pas.

Lacune de taille, aucune étude auprès des jeunes consommateurs n'a été prévue pour déterminer l'efficacité de l'action. « Nous ne connaissons le sentiment de la clientèle qu'au travers du sentiment des cafetiers », explique Martin Geiser. Pourtant, il semblerait qu'il y ait un changement de mentalité chez les jeunes. Selon une enquête de l'Institut universitaire de médecine sociale et préventive de Lausanne sur le comportement des 15-20 ans, seuls 10% des adolescents consommeraient régulièrement de l'alcool. La proportion serait plus forte chez les apprentis que chez les étudiants.

Les résultats définitifs de l'étude d'impact de l'opération « Pour le plaisir... » détermineront si elle connaît une suite. D'après Martin Geiser, « Pour qu'une telle action ait une efficacité réelle à long terme, elle devrait pouvoir durer en tous cas trois ans ». Le succès est d'ores et déjà confirmé auprès des autres cantons puisque le projet a retenu l'attention de Neuchâtel et de Zurich qui se proposent de le reprendre sur leurs territoires respectifs.

◇ P. D. L.

CERNIER

Arrêt sur soi bienvenu

L'église catholique inaugure ses orgues de belle façon

Il faut parfois savoir s'arrêter un moment sur soi, surtout quand une vie trépidante ne permet pas de faire le vide. Lorsque ces pauses sont offertes, c'est une bénédiction. Dans cet esprit, le concert que Jean Jaquenod, organiste des églises abbatiale et paroissiale de Payerne, a donné vendredi soir à la console de l'église catholique de Cernier, a été pour le nombreux public un temps béni, fait de méditation et de découvertes. Davantage que l'émotion de découvrir un instrument entièrement nettoyé et entretenu, et de surcroît doté d'un jeu supplémentaire!

Les orgues rénovées de la paroisse catholique du Val-de-Ruz, à Cernier, ont donc chanté sous le doigt et l'expression musicale de ce grand musicien qu'est Jean Jaquenod. Dans un programme spécialement choisi pour montrer les énormes possibilités de l'instrument, l'organiste invité a su donner pleine mesure de son talent. Parmi les œuvres présentées, la «bataille» de Diego Ximenez et les courtes pièces de Domenico Zipoli ont été autant d'actes de foi en la musique et en un instrument complet. Il faut encore retenir, dans ce concert de haute volée, les douze variations de Georg Böhm sur les psaumes 42 et 43, d'après une mélodie calviniste. Même dans une église catholique, les très belles modulations réformées de la Rome protestante sonnent bien!

Trêve de boutades: l'organiste titulaire de la paroisse, Jean-Philippe Schenk, a eu l'occasion d'exprimer sa triple émotion de se retrouver à la console d'un tel instrument: parce que, écolier, il faisait l'école buissonnière pour suivre les travaux d'installation des orgues qu'il allait commencer de tenir dix ans plus tard, parce qu'il retrouvait, vendredi soir, son «199» maître «200», qui, pendant quelque temps sur l'instrument bleu de Taizé, lui a communiqué son savoir, parce qu'il est aussi très reconnaissant de l'enthousiasme de la commission de la rénovation, qui a trouvé en peu de temps les 50.000 «pfr.» nécessaires aux travaux. Chapeau à tous, et en particulier à l'invité!/phc

MONTMOLLIN

Plan d'aménagement soumis aux élus

Le Conseil général de Montmollin se réunira ce soir à 20h à la Maison de commune, pour examiner entre autres objets le plan et le règlement d'aménagement. A ce propos, des oppositions se sont fait sentir pendant la procédure de la mise à l'enquête. Elles ont concerné les limites de la forêt qui touchait la propriété de deux particuliers. Ceux-ci ont finalement obtenu gain de cause, après discussion. D'autres modifications sont d'ores et déjà prévues, par rapport au texte original du règlement d'aménagement du territoire communal, quant aux niveaux apparents constructibles. Enfin, il est prévu d'étendre à deux endroits la zone d'habitation à forte densité, qui figuraient jusqu'ici sur le plan à faible densité.

Le Conseil général se prononcera également sur deux arrêtés, l'un concernant les antennes de télévision, et l'autre portant sur un legs. Il prendra connaissance de son courrier et entendra une communication de l'exécutif./jlg

● D'autres nouvelles du Val-de-Ruz en page 15



Le billet de Mozzarella

Elles cultivaient un culte peu ordinaire, presque à demi-voix, pour que les soupçons ne les condamnent point, ou pire, ne les bannissent à tout jamais de notre société. Où le bon sens est roi, et les vérités à ne jamais contredire, fusent-elles édictées par d'honorables esprits en blouses blanches. Non, ces trois dames n'avaient d'étrange, et rien de démoniaque, que leur déconcertante confiance à échanger des secrets, révélés par un grimoire commun, devenu livre de chevet.

L'hérésie des pisseuses

Rien à leur comportement n'aurait pu les trahir, si l'une d'elle n'avait daigné briser cette loi du silence. Qu'elles s'étaient imposées comme règle première de comportement à l'égard des bien-pensants. La trahison vaudra son pesant d'or liquide, et révolutionnera peut-être toute loi, toute moralité. Ou tout mauvais goût. Elles n'avaient point de fétiches, aucune sorte de récitation sectaire, encore moins d'imposition. Elles étaient adeptes d'une spectaculaire confrérie, et avaient tout simplement décidé de ne plus laisser pisser les mérinos. Plutôt que laver leur péchés, elles soignaient leurs personnes. Malades de ces maladies traditionnellement inguérissables. Leurs plaies pansées, elles se livraient, implorant non pas les cieus mais leur fond de cuvette. Eh oui, ces trois dames se pissaient dessus pour guérir. Si l'une affectait de boire son urine au réveil, l'autre s'humidifiait les yeux que toutes les crèmes ne soulageaient plus. La troisième urinaït sur ses bras, victimes d'allergies inconnues. Les maux avaient disparu. Et rayonnantes, toutes les trois de se délivrer d'une torture psychique trop lourde. N'avoue pas se pisser dessus qui veut... Elles contrediraient du moins ceux qui leur déclaraient tout de go qu'elles n'en pisseraient pas plus raide.

◇ M.

RENAULT. LES VOITURES À VIVRE AU SALON EXPO DU PORT.

Venez nous rendre visite au stand Renault et laissez-vous convaincre des remarquables atouts offerts par chacun des modèles exposés.

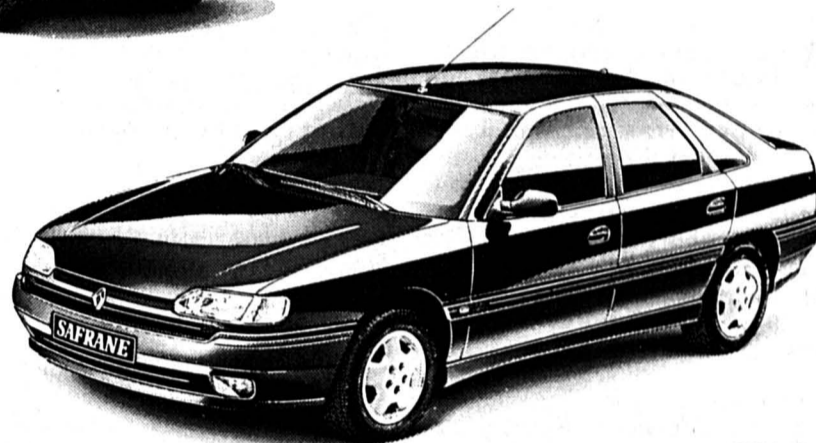

Nos attractions

Renault Espace Family: la vedette des monospaces au prix net de Fr. 29'400.- seulement.

Renault Twingo: plus de choix avec la nouvelle collection.

Renault Laguna: le succès confirmé de Renault!

Supre-offre de leasing: Laguna Business Fr. 333.- par mois.

GARAGE ROBERT NEUCHÂTEL

Semaine de tests Renault Safrane. 5 versions à disposition. Prenez rendez-vous au Stand Renault Robert.

AUTOS - 2 ROUES

VECTRA 4x4

ABS, climatisation, 1993, 25.000 km.
Tél. (077) 377 112.
191860-142

BMW M3

1993, bleu nuit, 19.000 km, intérieur cuir, climatisation, CD-changeur, ordinateur de bord, stores arrière, etc.
Prix neuf: Fr. 87.000.-, cédée à Fr. 66.000.- à discuter. Reprise possible.
Tél. (077) 31 44 77 (M. Dürrer) ou (066) 66 51 55.
191949-142

Achète au plus haut prix VOITURES
bus, camionnettes, kilométrage, état sans importance.
 Paiement comptant.
Tél. 191764-142
(077) 47 61 89.

VOITRE 4 1/2 PIÈCES
98 m², 3 chambres, cuisine agencée, bain-douche, parc et dépendances.
Fonds: Fr. 28'900.-
Fr 987.-mois
077-236'458
077-212'093
ACELCO SA
191910-122

A saisir rapidement
107 m², 3 chambres, bain, wc, cuisine, séjour, balcon, vue, cave, parc, garage.
Fonds: à discuter
Fr 375'000.-
077-236'458
077-212'093
ACELCO SA
191900-122

région lac de Morat

villas de style campagnard

jumelées, 6 1/2 pièces, local de bricolage, garage, env. 500 m² de terrain
prix: Fr. 560'000.-

PIRIT AG
Vermögensberatung
Altes Stettlergut, 3098 KÖNIZ
Tel. 031 971 74 71

190013-122



À VENDRE à Villeret, vallon de Saint-Imier ANCIENNE FABRIQUE OMEGA

Immeuble en parfait état. Belle situation et quartier tranquille. L'immeuble se compose de: 3 niveaux d'une surface globale d'environ 1020 m². Convient pour ateliers et bureaux. Peut aussi être transformé. Nombreuses places de parc.

Pour renseignements, notice et photos, sans engagement, s'adresser à:

GÉRANCE CHARLES BERSET S.A.
Jardinière 87
La Chaux-de-Fonds
☎ 039/23 78 33, fax 039/23 77 42.
191922-122

CASTEL REGIE

A louer à Neuchâtel
Bourgogne 48-50

APPARTEMENTS DE 3 PIÈCES

Cuisines agencées, balcons.
Loyer Fr. 890.- + charges.
Libres tout de suite.

2034 Peseux (038) 31 78 03

Immobilier

À VENDRE AU LANDERON
dans un petit immeuble résidentiel proche du centre du village, écoles, centres d'achats.
3 ET 4 PIÈCES
construction très soignée.
y compris garage, place de parc, local de bricolage individuel.
Fonds propres nécessaires: Fr. 35.000.-.
Coût mensuel: 3 pièces Fr. 897.-, 4 pièces Fr. 1044.-.
CLAUDE MAYOR 038 24 22 52

SAINT-BLAISE - A saisir bel appartement 1 1/2 pièce 38 m²
balcon 6 m². Avec place de parc.
CONDITIONS TRÈS AVANTAGEUSES SUITE À DÉSINTÉRESSÉMENT!
Tél. (038) 24 57 31. 57302-122

À VENDRE OU À LOUER Résidence Bellevue Les Hauts-Geneveys GRAND 3 1/2 pièces
Disponible 1^{er} novembre 1994. Neuf, cuisine agencée. Ascenseur. Une place de parc dans garage collectif.
191811-122

Régie Rolanda Donner
Maîtrise fédérale de banque
Grand-Rue 7b • 2035 Corcelles • Tél. 038/30 30 78

À VENDRE À BOUDRY situation tranquille GRAND APPARTEMENT 3 1/2 PIÈCES
de 108 m².
Comprenant salon, coin à manger, 2 chambres, cuisine équipée, douche-W.-C. Etat neuf. Avec terrasse plain-pied, exposition idéale. Disponible immédiatement.
Prix de vente Fr. 260.000.- + Fr. 20.000.- place de parc dans garage collectif.
Possibilité financement taux bloqué à 5%.
57203-122

Régie Rolanda Donner
Maîtrise fédérale de banque
Grand-Rue 7b • 2035 Corcelles • Tél. 038/30 30 78

TRÈS JOLI STUDIO
48 m², cuisine agencée, belle salle de bains, balcon, situation calme.
Fonds: Fr 14'500.-
Fr 495.- mois
077-236'458
077-212'093
ACELCO SA
191905-122

A SAISIR
103 m², 3 chambres, bain, wc, cuisine, séjour + cheminée, balcon, garage.
Fonds: Fr 35'900.-
Fr 1'227.- mois
077-236'458
077-212'093
ACELCO SA
191907-122

À VENDRE À PESEUX GRANDE MAISON
du début du siècle, 12 pièces, dépôt, nombreuses places de parc.
Pour visiter et traiter, s'adresser à: FIDUCIM S.A.
J.-J.-Lallemand 5, Neuchâtel.
Tél. 038/24 47 47. 191724-122

MAISON FAMILIALE
242 m², 5 chambres + jeux, 2 bains, wc, cuisine-bar, séjour-cheminée, four à pain, dépendances.
Fr 748'000.-
077-236'458
077-212'093
ACELCO SA
191909-122

À vendre
15 mn Neuchâtel
5 1/2 PIÈCES DE HAUT STANDING
234 m². Objet exceptionnel avec jardin, terrasses & dépendances. Vue sur le lac
024-712'458
024-222'222
ACELCO SA
191901-122

Dans immeuble résidentiel À SAINT-MARTIN
À VENDRE OU À LOUER APPARTEMENT DUPLEX
particulièrement chaleureux, avec mezzanine, 4 chambres à coucher, salon, salle à manger, cuisine, 2 salles d'eau, balcons, cave et gale-tas.
Prix de vente Fr. 450.000.-
Prix de location y compris charges Fr. 1.900.-
Pour tous renseignements: Tél. (038) 33 59 00. 57301-122

A vendre Sud-ouest de Neuchâtel
DOMAINE VITICOLE
de 6,75 hectares (sans bâtiments). Libre de bail.
Environ 16.000 m² cépage pinot, 37.000 m² cépage chasselas et 10.000 m² cadastrés, à reconstituer.
Renseignements et offres sous chiffres F-022-248062 à Publicitas, 1002 Lausanne.
191898-122

À VENDRE à Neuchâtel Rue de l'Évole VILLA TERRASSE de 193 m²
Magnifique dégagement sur le lac et les Alpes. A proximité des transports publics. Place de parc couverte. Buanderie indépendante.
Renseignements et visites: RÉGIE IMMOBILIERE **MULLER & CHRISTE**
Temple-Neuf 4 2001 NEUCHÂTEL
Tel 038/24 42 40
MEMBRE UNPI

DEMAN. À LOUER
A saisir*
Geneveys / Collfrane
SUPERBE 3 1/2 PIÈCES
73 m², 2 chambres, bain, jolie cuisine, séjour, terrasse, garage en option.
Fonds: Fr 24'600.-
Fr 840.- mois
077-236'458
077-212'093
ACELCO SA
191906-122

Famille cherche à louer, éventuellement à acheter
villa 5-6 pièces
Tél. 33 28 55.
173432-125

Nous cherchons à louer pour un client au centre de Neuchâtel
UN LOCAL
pour commerce d'alimentation.
Société SIDS S.à r.l.
Tél. (038) 33 55 44. 173453-125

À LOUER

À LOUER au VAL-DE-RUZ
Aux Geneveys-sur-Coffrane
Rue du 1^{er}-Mars
2 1/2 pièces Fr. 1000.- + charges
3 1/2 pièces Fr. 1200.- + charges
4 1/2 pièces Fr. 1420.- + charges
A Cornier - Bois-Noir 9
1 chambre Fr. 180.- + charges
Bois-Noir 23
3 pièces Fr. 800.- + charges
Henri-Calame 1
2 pièces Fr. 930.- + charges
4 pièces Fr. 1300.- + charges
A Dombresson - Grand-Rue 26
2 pièces Fr. 780.- + charges
A Villiers - La Champey
6 pièces Fr. 2000.- + charges.
Pour tous renseignements: 191664-128

À LOUER
Lotissement Les Buchilles Boudry, cadre tranquille
SPACIEUX DUPLEX 4 1/2 PIÈCES
avec cheminée. Disponible immédiatement.
SPACIEUX 3 1/2 PIÈCES
avec cheminée. Disponible 1^{er} janvier 1995. Places de parc garage collectif.
191810-126

Régie Rolanda Donner
Maîtrise fédérale de banque
Grand-Rue 7b • 2035 Corcelles • Tél. 038/30 30 78

À LOUER À AUVERNIER 1 1/2 PIÈCE
environ 40 m² cuisine agencée habitable, 1 chambre, salle de bains, terrasse, accès au jardin. Situation calme.
Fr. 750.- + charges.
CLAUDE MAYOR 038 24 22 52

A louer tout de suite au chemin de Bel-Air
APPARTEMENT DE 1 PIÈCE NON MEUBLÉ
Loyer Fr. 500.- + charges.
A louer pour fin décembre au chemin des Berthoudes
GRAND STUDIO NON MEUBLÉ
avec confort et laboratoire agencé.
Loyer Fr. 690.-, charges comprises.
Etude Ribaux von Kessel avocats et notaire
Promenade-Noire 6, Neuchâtel.
Tél. 24 67 41. 191705-126

BEVAUX

■ APPRENTIE PRIMÉE - Lors du concours des apprentis cuisiniers organisé dans le cadre de Gastronomica - manifestation qui vient de se dérouler au Palais de Beaulieu à Lausanne -, une jeune bevaissanne s'est particulièrement distinguée. Virginie Tinembart (17 ans et demi), a remporté lundi dernier le premier prix sur la vingtaine de concurrents venant de tout le canton de Neuchâtel. Il s'agissait de préparer un repas complet comprenant une entrée, un plat principal et un dessert. Apprentie de deuxième année à l'hôtel Du Peyrou à Neuchâtel, la lauréate avait choisi de présenter le menu suivant: salade frivole aux caillies - noisette de chevreuil «Maître Louis» - biscuit roulé aux pruneaux. Bon appétit! /hvi

MONTAGNES

LA CHAUX-DE-FONDS

Hôpital: il y avait urgence

L'hôpital communal de La Chaux-de-Fonds s'est enfin pourvu d'une carte de visite digne de la renommée de l'établissement en inaugurant hier la dernière partie de son nouveau Centre médico-chirurgical (CMC), le service des urgences. La logique hospitalière est désormais mieux respectée.

Désuet, peu pratique, indiscret et objet de mille critiques, le service des urgences se devait de subir plus qu'un simple lifting, une opération d'envergure. Depuis aujourd'hui, le nouveau service, rattaché au CMC lui-même inauguré il y a peu, sera fonctionnel, et pourra accueillir, comme par le passé, quelque 9000 patients par année. Mais avec une différence notable de confort, aussi bien pour le personnel soignant que pour le patient. Terminés les boxes séparés par de lourds rideaux, on sera soigné dans des salles individuelles. Et les infirmières, qui se partagent 14 postes, le promettent, les délais d'attente seront passablement raccourcis, par une meilleure gestion des cas à traiter et un tri à opérer facilité. Les lieux, plus humains, jouxtent en effet les blocs opératoires, la polyclinique chirurgicale, les admissions et l'hôpital de jour et de nuit. Ce dernier, inauguré avec quelque faste il y a peu, ne fonctionne toujours pas, faute de personnel. L'Etat ayant refusé d'octroyer deux postes supplémentaires, il était impossible au personnel d'assurer la sécurité du service. Il est vide, et devrait le rester un bon moment! Triste aboutissement d'une logique hospitalière qui prend souvent la forme d'un rébus...

◇ Th.C.

LE LOCLE

L'école d'ingénieurs se dévoile

Dans le cadre de la foire-exposition de Modhac, où elle trône comme invitée d'honneur, l'Ecole d'ingénieurs du canton de Neuchâtel (EICN) se dévoilera lors d'une journée officielle décentralisée dans ses locaux. Pour des raisons évidentes d'infrastructures et de disponibilités. C'est au travers d'exposés que le public aura l'occasion de découvrir les vérités d'une institution qui ne manquera pas d'énumérer ses atouts pour devenir l'une des Hautes écoles spécialisées du pays. C'est donc demain qu'auront lieu les conférences, placées sous le thème de l'énergie. Ainsi, dès 10 h 15, seront abordés les problèmes liés à la politique énergétique cantonale, l'hydraulique, la photovoltaïque, les pompes à chaleur, la méthanisation, le bois, le solaire thermique, la fabrication de cellules solaires basées sur des processus par plasma, ou encore de l'impact sur la construction et l'aménagement. A 14 h, une table ronde est organisée à l'hôtel des Trois Rois, au Locle, avant que soit présenté le stand de l'EICN, à Modhac cette fois-ci, à 15 h 45. /thc

L'EXPRESS - Montagnes

Case postale 611
2300 La Chaux-de-Fonds

Thierry Clémence
☎ et fax 039 28 01 12

BOUDRY / Crédit et plans d'aménagement au menu du Conseil général

La ville basse repensée

Travail de longue haleine s'il en est, le plan d'aménagement communal touche au but. Tout comme le plan directeur de la ville basse - anciennement zone réservée du Pré-Landry - dont on parle depuis neuf ans et pour lequel, sur une enveloppe financière estimée à 155.000 fr. en 1985, 116.000 fr. ont déjà été investis (lire encadré). Le résultat de ces deux travaux seront présentés ce soir par le Conseil communal lors d'une séance extraordinaire du Conseil général qui se tiendra à la salle polyvalente du collège de Vauvilliers (19 h 30).

Ce point de l'ordre du jour complètera une série de nominations et une demande de crédit de 92.000 fr. pour des travaux de réfection sur des chemins de forêt du versant nord de la Montagne de Boudry. Les pluies de ce printemps ont provoqué un glissement de terrain qui a emporté en partie la banquette du chemin des Rochettes. Un chemin de base d'une importance capitale pour la desserte de toutes les forêts de ce secteur, propriété des villes de Neuchâtel et de Boudry. Une remise en état est urgente, le transport du bois n'étant plus possible. Deux autres chemins, Bioley et les Buges-du-Haut, sont bien mal en point. Il convient donc de les remettre en état. Une partie du travail sera effectuée par le service forestier et une aide financière a été sollicitée auprès des différents utilisateurs. Une participation est également attendue de la part du canton et de la Confédération.

◇ H. Vi

● Le Conseil communal de Boudry organise deux séances publiques à la salle de spectacles. La première a trait au plan directeur de la ville basse et aura lieu mardi

1er novembre à 20 heures. La seconde concerne le plan et règlement d'aménagement communal et se déroulera jeudi 17 novembre à 20 heures. Les plans

sont affichés dès aujourd'hui à l'Hôtel de ville (salle du Conseil général), où ils peuvent être consultés de 8 h à 11 h 30 et de 14 h à 16 h 30.

Un plan pour... après-demain

Le remodelage du quartier du Pré-Landry est à l'ordre du jour depuis 1985. A cette époque, mandat avait été donné à un architecte-urbaniste de se pencher sur la question, dans le cadre de recherches pour une mise en valeur plus rationnelle des terrains constructibles situés près du centre de la ville. Différentes études, notamment la création d'une cité médiévale, n'avaient pas pu être agréées. Sur le plan juridique particulièrement, les problèmes étaient tels que les autorités avaient dû mandater un autre bureau spécialisé - il s'occupe parallèlement du plan et règlement d'aménagement communal - pour reprendre le travail.

Depuis 1986, tout le secteur est déclaré zone réservée et cette décision, prolongée en 1993, prend fin en septembre 1995. Le Conseil communal veut donc aller vite en besogne afin que le nouveau plan directeur qui n'est plus seulement réservé au seul secteur du Pré-Landry, mais englobe un large secteur allant jusqu'à l'entrée de Boudry, puisse entrer dans les faits avant cette date fatidique.

Le nouveau plan directeur de la ville

basse a donc été complètement repensé. L'un des objectifs vise à respecter les qualités du site bâti et les grandes lignes de structuration urbaine. L'idée est de protéger les bâtiments dignes de l'être, ainsi que leurs annexes, prolongements bâtis et non bâtis - où l'on reparle, par exemple, d'Oscar-Huguenin 12... -, et promouvoir une densification mesurée et qualitative du secteur. Il s'agit aussi de donner un caractère plus urbain à la zone proche du faubourg et des axes principaux, l'ensemble de la ville basse devant alors avoir un caractère plus homogène et cohérent.

Les espaces publics et l'arborisation prendront une part importante. L'actuel verger Hauser, des éditions de La Baconnière, pourrait devenir un jardin public. L'avenue du Collège, jugée bien trop large, serait dotée d'une allée d'arbres en son milieu. Une mesure qui entrerait dans le cadre des bouleversements consécutifs à la future N5. A l'entrée de Boudry, sur ce qui sera par la suite la route cantonale, est prévu un grand giratoire. Le trafic entrant et sortant du chef-lieu se ferait donc par

l'avenue du Collège et la rangée d'arbres jouerait le rôle de séparateur du trafic.

Le problème de la circulation, et par voie d'extension du parcage des véhicules, sont deux éléments particulièrement délicats, qui subissent aussi un traitement important. De nouvelles routes seraient créées, tandis que le réseau des cheminements piétonniers serait complété. Il s'agirait là de mettre en place un véritable parcours-promenade à travers et autour de la ville basse. La place Marat serait également complètement remodelée et derrière les actuels bâtiments Coop et Banque Cantonale (Migros), le parking pourrait devenir souterrain et la place rendue aux piétons, par exemple pour l'organisation de marchés ou autres manifestations.

Ce n'est là qu'un des aspects de ce plan directeur qui a déjà été présenté aux propriétaires de la zone concernée et auquel les autorités souhaitent pouvoir se référer à l'avenir. Un plan directeur dont la perspective de réalisation prendra tout de même du temps, beaucoup de temps. /hvi

VAL-DE-TRAVERS

COUVET / Cinquantième exposition pour l'artiste néraoui Armand Clerc

La nature mille fois recomposée

Sur chacune des 83 toiles d'Armand Clerc, les arbres sont omniprésents. Mais si les peupliers contemplent souvent leur image dans le plan d'eau qui leur fait face, les sapins, austères par définition, estiment qu'il leur suffit d'être pour exister. Et si, parfois, l'artiste leur fait quelque infidélité, au profit des oliviers du Midi de la France, notamment, c'est pour ensuite mieux aimer le Jura, son Jura. Samedi, les visiteurs ont été nombreux à sillonner la salle de musique du vieux collège covasson, qui abrite la cinquantième exposition du peintre autodidacte de Noiraigue.

Celui qui fut garde forestier durant 35 ans ne pouvait rester insensible au paysage du Jura, toujours changeants. Changeant aussi, dès lors, Armand Clerc, qui oscille brillamment entre «mélancolie très sévère et, au contraire, sérénité douce», devait relever Georges Guibentif. Changeante encore, la touche du Néraoui, qui elle varie entre «pâte très épaisse, motif en relief et matière beaucoup plus fluide, plus subtile aussi.»

Les huiles de l'artiste, qui vouent un véritable culte à la nature, et dont plus de la moitié sont récentes, affichent différents formats. Si les grandes œuvres laissent

libre cours à la frénésie, à la force de leur auteur, les petites, au contraire, renferment, en quelques traits de pinceau, la sensibilité de l'artiste. Mais depuis 1966, date de la première exposition collective d'Armand Clerc, ce dernier ne donne plus à voir un instant de vie précis. Il faut désormais compter avec la touche de l'auteur, qui suggère plus qu'il ne guide. «Liberté et respect», sont les deux mots essentiels qui caractérisent les œuvres d'A. Clerc, devait encore dire G. Guibentif.

On pourrait ajouter liberté de quitter, mais pour un temps seulement, le Jura. C'est alors des paysages du Midi de la France, «pour la lumière extraordinaire», voire de la Bretagne, que proposent l'auteur. Respect encore pour le Jura qu'il n'aime jamais autant qu'après une séparation. Mais en près de trente années de peinture, «le regard qu'on porte à une région, qui s'est forcément modifiée entre-temps, est lui aussi autre, affirme A. Clerc. De plus, si on acquiert davantage de dextérité, on devient aussi plus audacieux.»

Il n'empêche, chez A. Clerc, l'évolution est d'abord dans le bonheur qu'il nous donne à partager. Non? «Parfois, en regardant certaines anciennes toiles, je

me demande si je serais capable de les reproduire.»

◇ S. Sp.

● Couvet, salle de musique du vieux collège, jusqu'au 30 octobre, de 15 h à 22 h; dim. 30 octobre, jusqu'à 20 heures.



LE JURA DANS TOUS SES ÉTATS - «Je n'aime jamais autant le Jura qu'après un voyage à l'étranger». François Charrière

VAL-DE-RUZ

DOMBRESSON / Bonne ambiance pour la foire d'automne

La paroisse présente sur trois stands

La foire d'automne de Dombresson, qui revient en octobre, immuablement depuis la nuit des temps, a presque toujours sa touche particulière. Vendredi, l'édition 1995 de ce rendez-vous qui a attiré près de quatre-vingts stands - un peu moins que d'habitude - a été en quelque sorte placée sous le signe de l'incendie du temple de la localité, le 2 août. La paroisse réformée de Dombresson-Villiers-Le Pâquier ne tenant pas moins de trois stands (brocante, pâtisserie et saucisses) sur la Grand-Rue et dans la cour du collège, dans le but de réunir des fonds pour la reconstruction et le réaménagement de son lieu de culte.

Les autres exposants ont proposé leurs vêtements, articles en tous genres

et pièces artisanales, à une foule venue aussi en moins grand nombre que d'habitude. Les pompiers, quelques chômeurs et certains jeunes du centre pédagogique ont assuré la circulation et le parking des véhicules aux abords du périmètre de la foire. Les visiteurs ont pu aussi faire un bain de foule bienvenu, dans l'atmosphère villageoise typique qu'offre Dombresson deux fois par année. /phc



OBSERVATEURS - Pour trouver la perle rare, il faut ouvrir l'œil et fouiner dans tous les stands. olg-B

FLEURIER

En finesse et avec grâce

Magie des gestes, magie des corps. Les amoureux de danse auront l'occasion, demain à la salle Fleurisia, d'assister à un superbe spectacle intitulé «Move it». La compagnie Cristal, composée de Christiane Siegrist, Jacqueline Margot et Romain Balogh, proposera une soirée toute de finesse et de grâce. Les danseuses laissent venir le mouvement lentement, avec précision, et l'immobilise soudainement pour repartir comme sous l'impulsion d'un ordre. Leur partenaire, davantage peintre que danseur, esquisse dans l'ombre la silhouette des corps en devenir. La peinture s'habille peu à peu de bleu et de vert. «Move it», une performance à découvrir, puis à admirer demain à la Fleurisia dès 20 h 30. /phr

CHUTE DES PRIX AVANT LES CHUTES DE NEIGE

L'éloquence des prix

Tous les skis et chaussures de ski pour adultes

40.- de moins



SPRIT UNO
Ski virant très facilement,
170-190 cm,
avec fixations Marker M 27
150.-
au lieu de 190.-

SPRIT DUE
Ski polyvalent,
175-200 cm,
avec fixations Salomon Quadrax 5
250.-
au lieu de 290.-



ACTIVE EQUIPE RS
Ski polyvalent,
180-205 cm
250.-
au lieu de 290.-



ACTIVE EQUIPE RC
Ski sportif,
180-205 cm,
avec fixations Tyrolia 660
350.-
au lieu de 390.-

CLASSIC WINNER SL
Ski de slalom,
185-205 cm
310.-
au lieu de 350.-

CLASSIC WINNER Z1,
Ski sportif universel,
185-205 cm
420.-
au lieu de 460.-

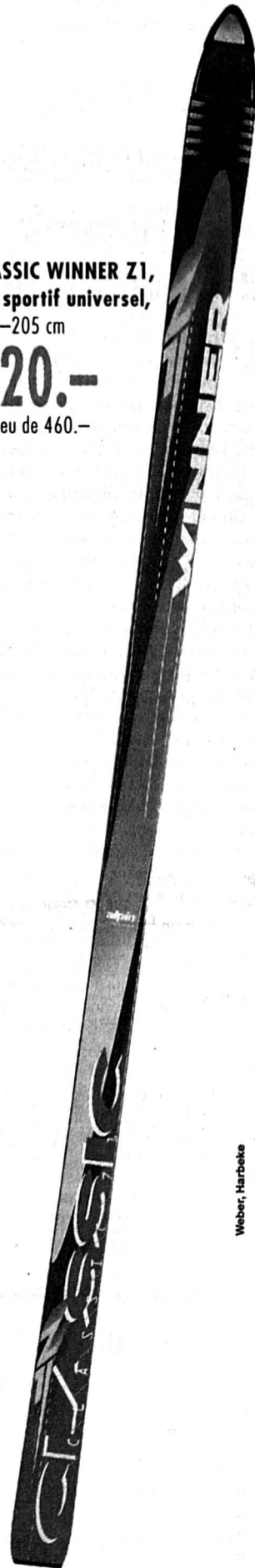

Chaussure de ski sportif
CE 30
130.-
au lieu de 170.-



Chaussure de ski
sportif CE 30 L,
pour dame
130.-
au lieu de 170.-



Chaussure de ski
sportif CE 40
150.-
au lieu de 190.-



Chaussure de ski
sportif CE 60
170.-
au lieu de 210.-



Chaussure de ski
confortable RE 10
100.-
au lieu de 140.-



Chaussure de ski
confortable RE 10 L,
pour dame
100.-
au lieu de 140.-



Chaussure de ski
confortable RE 20
120.-
au lieu de 160.-



Chaussure de ski
sportif UE 90
210.-
au lieu de 250.-



Il est temps de prendre le temps de vous préparer aux joies de la prochaine neige. Venez essayer laquelle de nos chaussures de ski vous est confortable - avec isolation Thin-

ulate de l'avant-pied, semelle plantaire en Thinsulate et éléments de semelle remplaçables à la pointe et au talon. Et lequel de nos skis répond le mieux à votre style de glisse. Si vous

ne skiez pas encore, commencez donc cet hiver. Avec les économies que vous ferez en achetant à Migros, vous pourrez vous payer quelques leçons sympa avec un moniteur.

MIGROS
S P O R T S

FOOTBALL / Fin du premier tour en Ile ligue

Attention, Saint-Blaise!

Si l'on excepte la victoire de Saint-Blaise sur Marin (1-0), aucun fait saillant n'a marqué le 11me journée, dernière du premier tour du championnat neuchâtelois de Ile ligue. Noiraigue sort donc en tête de l'offensive de champion d'automne. Au bas de l'échelle, la situation du Landeron empire, alors que celle de Saint-Blaise devient inquiétante.

Saint-Blaise - Serrières II 0-2 (0-0)

Les Fourches. - 150 spectateurs. - Arbitre: Kolly (Mézières). Buts: 84me Da Costa; 87me Oliveira. Serrières: Menendez; Ruefenacht, Volery, Stoppa, Santiago (60me Da Silva); Leuba, Moulin, Benassi; Oliveira, Da Costa, Ecoffey (76me Romano). Saint-Blaise: Thevoz; Garcia; Perrinjaquet, Minini, Meyer; Lopez (32me Junod); Alves (60me Brodard), Torri, Jacot.



BÔLE - LES PONTS-DE-MARTEL - Les Bolets finissent le premier tour invaincus.

Saint-Blaise se devait absolument de remporter la victoire. Le début du match vit les visiteurs très résolument portés sur l'offensive mais les jeunes attaquants serriérois butèrent à maintes reprises sur la charnière centrale locale où les très expérimentés Meyer et Minini faisaient bonne garde. Pendant toute la mi-temps, on ne vit pas les « locaux » passer le milieu du terrain où, pourtant, Jacot essayait tout pour prendre en défaut les briscards de la défense visiteuse.

Après le thé, les maîtres de céans revinrent animés de meilleures intentions. La domination territoriale fut très marquée mais les occasions d'ouvrir le score furent minimes. Les Serriérois ne savaient plus comment faire pour contrecarrer les offensives adverses mais, bien que pliant toujours plus, la défense ne rompit point. Sur une des rares contre-attaques des « verts », ceux-ci ouvrirent la marque par Da Costa qui profita d'une ouverture d'Oliveira. On respira mieux du côté des banlieusards. Pour les 5 dernières minutes, Saint-Blaise se rua à l'assaut du but de Serrières mais ne trouva pas la faille. De Serrière, sur une nouvelle contre-attaque, Oliveira se trouva au bon endroit pour sceller le score final. /sd

Marin - Saint-Imier 0-1 (0-0)

La Tène. - 150 spectateurs. - Arbitre: M. Jossé, Riddes. But: 49me Bigler 0-1. Marin: Petermann; Richard; Fahrni, Rocchetti, Brugger; Penalzoza, Constantini, Glassey (59me Pereira); Gerber, Tortella, Patornilho (61me Theurillat). Saint-Imier: Schmidlin; Ch. Gerber; Juillerat, Roulin, Genesi; Humair, Doutaz, Kämpf (47me Bigler); Rufenacht, Cl. Gerber, Giachetto (81me Orucilar). Notes: avertissement à Roulin et Rufenacht.

Le public de La Tène composé d'une forte cohorte imérienne a assisté à un match très moyen et sans grand relief. Les Marinois, dès le début, sont apparus peu inspirés et sans grande volonté. D'un côté comme de l'autre, les actions de but furent peu nombreuses. Saint-Imier, par sa plus grande combativité, mérite son succès, ponctué par un but de Bigler sur un centre de Giachetto. Les hommes de Gerber devront montrer dimanche prochain contre Serrières un autre visage pour pouvoir à nouveau comptabiliser un, voire deux points. Qui leur permettra de finir le premier tour sur une note plus favorable. /fd

Le Landeron - Hauterive 1-2 (0-1)

Terrain de l'Ancien Stand. - 100 spectateurs. - Arbitre: M. Cina, Renens. Buts: 21me Grob 0-1; 56me Wenger (penalty) 1-1; 89me Trani 1-2. Le Landeron: Linder; Ansermet; Rossi, Gattoliat, Biferi; Daniele, Cordero (46me Frascot-

ti), Wenger, Morand; Amadio, Bericha (68me Rocha). Hauterive: Quesada; Fasel; Serano, Christ, Christen; Trani, Suffia (78me Wüthrich, puis 86me Sydler), Borello; Lecoultré, Rob, Méret. Notes: avertissement à Christ (7me), Lecoultré (11me), Suffia (32me), Morand (40me), Daniele (57me) et Ansermet (90me).

Que le football est cruel! Alors que Le Landeron allait empêcher un point largement mérité, le sort en décida autrement. En effet, en première mi-temps, Hauterive profita du vent et d'une meilleure circulation du ballon pour se montrer le plus dangereux, la défense landeronnaise devant parfois parer au plus pressé. Jusqu'à la 26me minute, où Grob pouvait récupérer un

ballon à dix-huit mètres et décocher un tir magnifique qui fit mouche. Le Landeron tenta de réagir, mais un peu trop mollement pour inquiéter Quesada. La seconde période fut totalement à l'avantage des joueurs locaux. Ils se créèrent plusieurs occasions mais il manquait toujours un petit quelque chose pour égaliser. Leur travail porta finalement ses fruits, puisqu'après un excellent débordement Gattoliat provoqua un penalty, que Wenger se fit un plaisir de transformer. Tout le monde pensait qu'on en resterait là, mais vint cette fatidique 89me minute où Trani, oublié dans la défense locale, pouvait donner la victoire aux visiteurs. /hj

2-0, les « vert et blanc » entamant la seconde période avec un brin de suffisance et trop de décontraction, pensant sans doute que la victoire ne peut plus leur échapper. C'est mal connaître l'état d'esprit volontaire et fantastique de l'équipe à Chopard qui revient à la marque par Allemann qui se joue aisément de Bachmann à la 65me. Les Ponts-de-Martel se remettent alors à espérer, mais c'est au contraire le « match winner » de Bôle, Reo, qui déborde pour la xième fois sur la droite et adresse un excellent centre pour l'inévitable Müller qui peut sceller le score final à 3-1. Les Bôlois restent invaincus au terme du 1er tour. /tg

Fontainemelon - Cortailod 1-1 (1-1)

Place des Sports. - 70 spectateurs. - Arbitre: M. Mancini, Carouge. Buts: 27me Taddei 1-0; 43me Thévenaz 1-1. Fontainemelon: Maire; Vuerich; R. Tames, Keller, Huter (Robert); Cavuoto, G. Fontela, Matthay; A. Tames, Goetz, Taddei. Cortailod: Hotz; Guillod; Sanz (Discianini), Bongiovanni (Moeschler), Thévenaz; Kuffer, Kunzi, Aubée; Costa, Casegas, Rohrbasser.

Au vu des performances réalisées par les équipes en présence, les Melons pouvaient penser engranger deux nouveaux points. Mais leurs fidèles supporters virent surtout une équipe manquant de fraîcheur. A de nombreuses reprises, ils criaient au but mais le dernier geste fit chaque fois défaut. A témoin A. Tames manquant le but vide à cinq mètres à une poignée de secondes de la fin. Peinant à entrer dans le match, les recevants allaient tout de même ouvrir la marque par Taddei d'une magnifique tête plongeante sur un centre de la droite. Pourtant, un premier coup de semonce sous la forme d'un coup franc prouva que les Carquois n'avaient pas abdiqué. Cela se confirma lorsque Thévenaz, fort opportun, égalisa en thénovant au mieux une situation confuse. Si la seconde manche vit une certaine domination de Fontainemelon, on n'eut jamais l'impression de voir les hommes d'Ehrbar passer l'épaule. Malgré plusieurs bonnes occasions, le deuxième souffle faisait visiblement défaut. /c

Bôle I - Les Ponts-de-Martel 3-1 (2-0)

Champ-Rond. - 100 spectateurs. - Arbitre: M. Carrel (Betfens).

Buts: 4me Müller 1-0; 40me Veuve 2-0; 65me Allemann 2-1; 73me Müller 3-1.

Bôle: Bachmann; Rusbagotti; Girard; Hugues Racine; Cédric Racine; Reo; Zurmühle; Anker (80me Ait Salah); Veuve (67me Clisson); Müller; Ciccarone. Entraîneurs: Magne et Freholz. Les Ponts-de-Martel: Badalamenti; Uellinger; Delay; Voirel; Haldimann; Montandon; Kehrl; Barrat; Richard; Allemann; Müller (70me Chopard). Entraîneur: Chopard.

Le match ne peut mieux commencer pour l'équipe bôloise, puisqu'après 4 minutes, Reo déborde à la vitesse grand V sur la droite et adresse un centre tendu parfait pour la tête de Müller qui peut inscrire le 1-0. A la 13me, les Ponières ratent l'égalisation par Allemann pourtant idéalement placé. Cet avertissement sans frais réveille quelque peu l'ardeur des protégés de Magne et Freholz qui prennent le jeu sans toutefois se montrer très dangereux. On s'achemine tout doucement vers la mi-temps lorsque Veuve (pour son premier match de championnat en équipe fanion) fait un joli solo avant de battre imparablement Badalamenti. A

Centre sportif. - 150 spectateurs. - Arbitre: Etter (Pully). Buts: 40me Fritsche 0-1; 46me Jenni 1-1; 67me Gogic 2-1; 76me Jenni 3-1. Noiraigue: Vuillomenet; Rizvanovic; Hamel, Arnoux, Rupil; Carême, Bulle, Jenni, Gogic (78me Limoni); Cordier, Forney. Boudry: Adam; A. Bastos; Russo (74me L. Bastos), Costa, Mivelle; R. Penalzoza, Solvi, Baechler, Crossin (78me Piller); Fritsche, Cl. Penalzoza.

Noiraigue - Boudry 3-1 (1-1)

Match riche en émotions au Centre sportif. Ceci étant dû en grande partie au fait que Noiraigue se montra incapable de tuer le match en première mi-temps. Au bout du compte, ce ne sont pas les spectateurs qui s'en plaindront. Cordier par trois fois, Forney à deux reprises, Jenni et Carême (superbe reprise de volée sur la latte d'Adam), faites le compte: ce ne sont pas moins de sept occasions nettes que les joueurs locaux se créèrent, contre une seule véritable (Fritsche) à Boudry, et ce en moins de 35 minutes! Et ce qui devait arriver arriva: à la 40me minute, Fritsche, bien lancé par l'omniprésent Baechler parvint à tromper Vuillomenet. Heureusement pour les Néraouis, Jenni égalisa juste avant la mi-temps.

Dès la reprise, les deux équipes se dispersèrent et le jeu devint haché. Vuillomenet réalisait un arrêt important sur une tête de Richard Penalzoza à la 60me minute. Sept minutes plus tard, Cordier prenait de vitesse son adversaire et centra de la gauche au premier poteau pour Gogic, c'était 2 à 1. Même scénario à la 76me minute: Cordier centra, Adam se montre trop court dans sa sortie, ce qui permet à Jenni, seul au deuxième poteau, d'inscrire le numéro trois. /jj

ANF: tout le week-end

Table with 2 columns: 2me ligue, 3me ligue, groupe 1. Rows list teams and their scores.

Table with 2 columns: 3me ligue, groupe 2, 4me ligue, groupe 1. Rows list teams and their scores.

Table with 2 columns: 4me ligue, groupe 2, 4me ligue, groupe 3. Rows list teams and their scores.

Table with 2 columns: 4me ligue, groupe 4, 5me ligue, groupe 1. Rows list teams and their scores.

Table with 2 columns: 5me ligue, groupe 2, Inter A2. Rows list teams and their scores.

Table with 2 columns: Juniors A, groupe 1, Juniors A, groupe 2. Rows list teams and their scores.

Table with 2 columns: Juniors A, groupe 3, Juniors A, groupe 4. Rows list teams and their scores.

Table with 2 columns: 5me ligue, groupe 1, 5me ligue, groupe 2. Rows list teams and their scores.

Table with 2 columns: Inter A2, Juniors A, groupe 1. Rows list teams and their scores.

Table with 2 columns: Juniors A, groupe 2, Juniors A, groupe 3. Rows list teams and their scores.

Table with 2 columns: Juniors A, groupe 4, Juniors B, groupe 1. Rows list teams and their scores.

Table with 2 columns: Juniors B, groupe 2, Font'melon - Floria 9-4; Ticino - La Sagne 3-0; Le Locle - Etoile 8-1; Dombresson - St-Imier 3-5. Rows list teams and their scores.

BÔLE / NE

meublorama

SUPERMARCHÉ DU MEUBLE



Coin à manger 390.-
ensemble d'angle,
coloris chêne clair

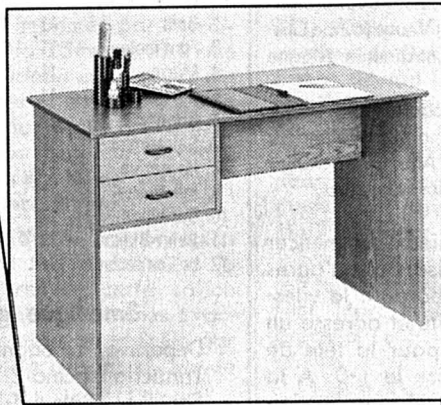

Bureau 37.-
à deux tiroirs

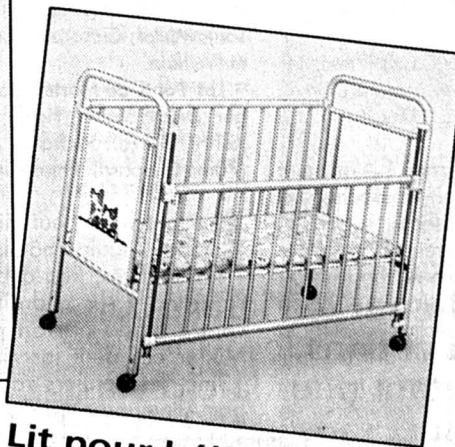

Lit pour bébé 195.-
avec matelas, sur roulettes,
barrière réglable.
Coloris blanc ou rose

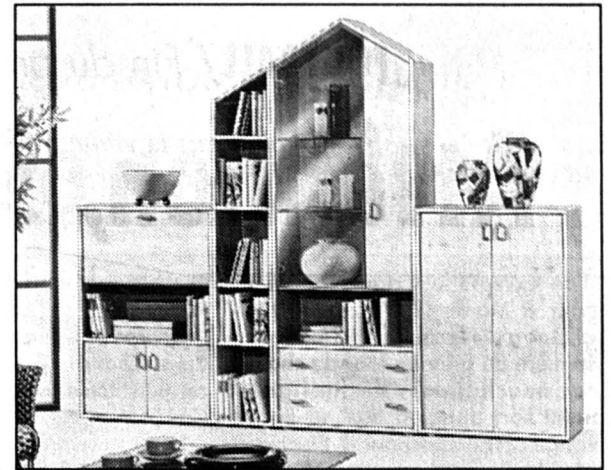

Paroi murale 495.-
en pin structuré ou noir/gris, avec vitrine et bar,
long. 240 cm, haut. 193 cm, prof. 35 cm

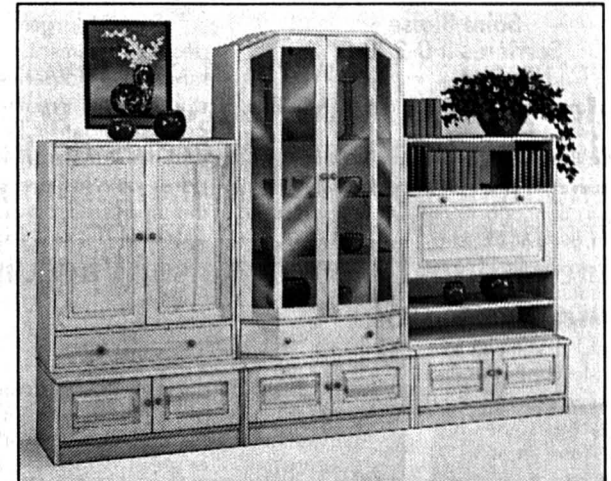

Paroi murale 1980.-
en pin massif, long. 270 cm.
Un vrai bijou !

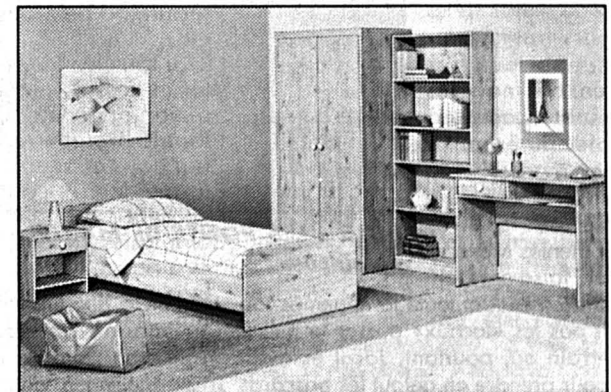

Studio "Jeunesse" 495.-
Une chambre complète pour votre fils ou
votre fille, tout en ménageant votre budget.
Différentes teintes au choix. Literie en option

Des milliers de BONNES AFFAIRES

Vente directe du dépôt (8500m²)

Exposition sur 2 étages, avec ascenseur



Cuir véritable ! à un prix inouï ! 2750.-
Salon de classe, grand confort,
Canapé 3 places et 2 fauteuils en cuir
col. saumon, champagne ou vert-mint.

Colonne
disco CD
hauteur 125 cm
15.-

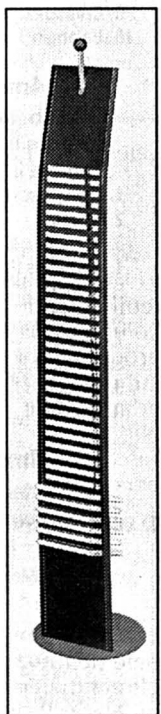

Salon Jeune 545.-
tissu attractif, très bon confort,
canapé 3 places, canapé 2 places et fauteuil

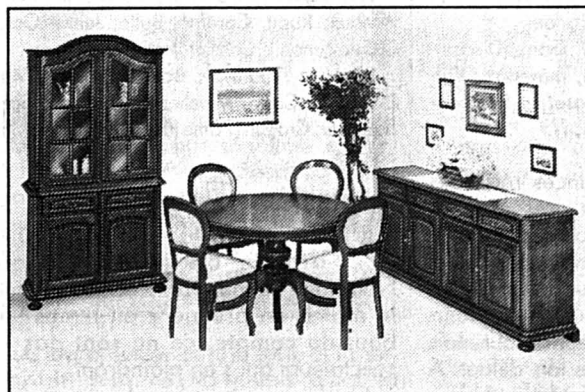

Salle à manger 3250.-
Superbe ensemble avec buffet
4 portes et tiroirs, vitrine assortie,
table à rallonge et 4 chaises rembourrées



Lit 2 places 478.-
tissu jeune, deux tons,
avec coffre à literie, 140 x 200 cm, complet

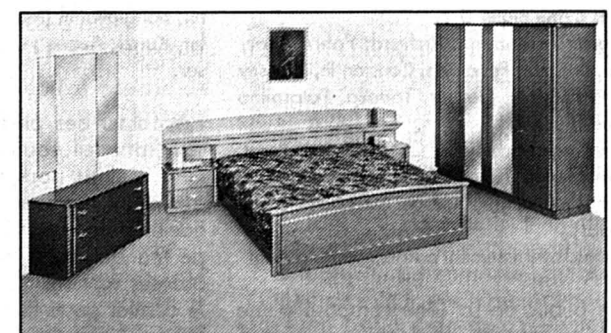

Chambre à coucher 1280.-
avec armoire 4 portes (dont 2 miroirs),
lits jumeaux ou lit français (literie en option),
tête avec éclairage, coiffeuse triptyque



BRAVO
ÇA C'EST
DES
PRIX!

Sur désir,
livraison
à domicile

P

OUVERT : de 9 h à 12 h et de 13 h 45 à 18 h 30
Samedi de 8 h à 12 h et de 13 h 30 à 17 h. Lundi matin fermé
AUTOMOBILISTES : dès le centre de Bôle, suivez les flèches « MEUBLORAMA »

MEUBLES-DISCOUNT

meublorama

BÔLE (près de la Gare CFF de Boudry)

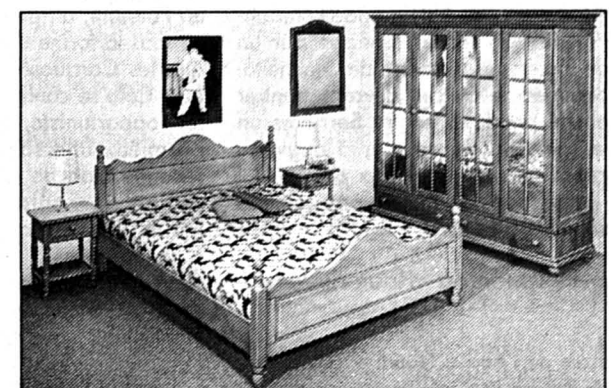

Chambre à coucher 1980.-
en pin massif, avec lit 160 x 200 cm,
selon photo (literie en option)

En plus



La pensée du jour

La sincérité est trop facile pour que la vérité ne soit pas difficile.

Alexandre Minkowski, «Un Juif pas très catholique»

MÉTÉOROLOGIE

Quand le brouillard prend l'air

Le retour de l'automne et de l'hiver s'accompagne de périodes plus ou moins longues de grisaille sur le Plateau suisse et de beau temps sur les crêtes du Jura et dans les Alpes. Ce phénomène constitue un danger important pour la circulation automobile et la navigation aérienne, sans parler de l'effet négatif qu'il provoque sur l'accumulation de la pollution atmosphérique.



PURÉE DE POIS - La région neuchâteloise est plutôt concernée par le brouillard dit de rayonnement qui se forme lorsque le ciel est clair et le vent faible.



Le brouillard n'est en réalité qu'un nuage en couche d'eau épaisseur de 200 à 400 mètres, dont la base épouse le sol, et où la visibilité horizontale est inférieure à 1 kilomètre. Si cette dernière se situe entre 1 et 8 kilomètres, on parle alors de brume et lorsque sa base s'élève, on l'appelle stratus.

Le brouillard est constitué de milliards de minuscules gouttelettes d'eau en suspension dans l'air ou de cristaux de glace. Ce phénomène se produit dès que la température est inférieure de plusieurs degrés au-dessous de zéro. Ses causes de formation sont très diverses: brouillard de rayonnement (refroi-

dissement des couches d'air proches du sol), brouillard d'évaporation (évaporation de l'eau relativement «chaude» d'un lac, d'une rivière ou d'une mer), brouillard d'advection (arrivée d'une masse d'air chaud et humide), brouillard orographique (formé sur les pentes d'une montagne exposée au vent), brouillard lié au mauvais temps, etc.

Si tous les types de brouillard cités ci-dessus se manifestent dans la région neuchâteloise, c'est avant tout le brouillard de rayonnement qui nous concerne. Ce brouillard se forme dans le cours de la nuit ou au petit matin par situation anticyclonique, lorsque le ciel est clair ou peu nuageux, que le vent est très faible et que l'humidité est assez importante.

Ainsi, les couches d'air proches du sol se refroidissent peu à peu par suite du rayonnement nocturne. Il en résulte une augmentation progressive de l'humidité atmosphérique relative jusqu'à atteindre le point de rosée par la formation de brouillard. S'il est présent presque exclusivement à partir du mois d'octobre jusqu'en février, c'est parce que les nuits sont plus longues, que l'angle des rayons du soleil est plus faible et l'humidité plus importante.

Les vallées aiment la grisaille

Les vallées - le Plateau suisse en est aussi une - sont des zones particulièrement favorables à la formation de brouillard par rayonnement.

Pendant la nuit, l'air froid, plus lourd, s'écoule depuis les montagnes jusqu'au fond de la vallée pour former ce qu'on appelle des «lacs d'air froid». Il se crée alors une «inversion de température», c'est-à-dire que la température sous le sommet de la couche est sensiblement inférieure à celle du dessus, alors que normalement cette dernière décroît régulièrement au fur et à mesure que l'on s'élève. Cette différence peut at-

teindre parfois 10 degrés, voire plus.

L'énergie calorifique des rayons du soleil est faible en automne et en hiver et ne suffit plus à rétablir la situation. Elle peut alors se prolonger des jours et des jours. Les fumées et les substances nocives dégagées par les véhicules, les chauffages et l'industrie viennent s'y mêler sans pouvoir s'en échapper, augmentant considérablement les traces de pollution.

Altitude du brouillard

La limite supérieure du brouillard se situe entre 700 et 1000 mètres et celle du stratus entre 1000 et 2000 mètres, tout dépend de la turbulence de l'air. Si le sommet paraît à première vue immobile, il est en réalité animé de mouvements, comme l'est la surface de la mer. Il suffit pour cela de l'observer pendant un certain temps. On verra d'abord qu'il se déplace horizontalement au gré du vent et que les vagues qu'il s'y trouvent se font et se défont. Ensuite, son niveau varie à

la fois selon les modifications des températures et des champs de pression en altitude, ainsi que par une respiration journalière de plusieurs dizaines de mètres qui le fait s'élever le matin et s'abaisser le soir.

Dissipation durable

S'il n'est pas rare que des trous se produisent à la mi-journée sous l'action des rayons du soleil, c'est en général à la reformation de la couche que l'on assiste la nuit suivante. Pour une dissipation durable du brouillard, il faut qu'il se produise une modification significative des paramètres météorologiques, en particulier l'arrivée d'une couche nuageuse ou un important refroidissement en altitude.

A Neuchâtel et dans ses alentours, c'est durant 20 à 40 jours qu'il faudra subir une situation de brouillard au cours de mauvaise saison...

♦ Jean-François Rumley

Plus discret l'an dernier

Au cours de l'hiver dernier, le brouillard a été particulièrement discret dans la région neuchâteloise et ne s'est manifesté qu'une douzaine de jours. Cette relative absence provient en particulier du fait que l'anticyclone continental ne s'est que très ra-

rement établi au-dessus de nos têtes. Les chapelets de perturbations et les périodes de bise qui se sont succédées ont empêché la formation du brouillard.

La prévision scientifique du temps n'excédant actuellement pas 5 ou 6 jours, il est absolument impossible de savoir si l'hiver qui commence sera sujet à brouillard ou non. / jfr

CD ROCK

■ C'est ce qui s'appelle un match au sommet. Prétendants au titre des petites gouapes les plus arrogantes du rock anglais, Oasis et Shed Seven se tirent une bourre d'anthologie. Des premiers nommés, l'album «Definitely Maybe» renoue avec le meilleur d'un rock sec et sonnante. Aussi teigneux que Johnny Rotten dans «Supersonic» ou «Bring It Down», le chanteur Liam Gallagher emmène son groupe avec l'insolence des m'as-tu vu qui savent se faire apprécier. Pas de doute: ces gars-là ont la désinvolture sublime et la flemme narquoise de petits doués qui ont tout compris, qui savent faire sonner leurs guitares très fort sans que jamais la mélodie ne succombe. Plus instinctifs, les «Shed Seven» font une entrée tout aussi convaincante sur la scène pop, lancée depuis quelques mois par l'excellent single «Dolphin». Là aussi pas de doute à l'écoute de «Change Giver»: ces jeunes Anglais ont la morgue des anciens garçons de supermarché qui ont tourné le dos aux étagères de soupe en poudre pour brigueur celles des disquaires.

● Distr. Sony et Polygram

\$\$\$

■ A première écoute, le nouvel album de Liz Phair n'est qu'une bonne

réplique d'«Exile in Guyville». C'est à peine si l'on regrette la fraîche spontanéité du rock ligne claire qui avait tant séduit nos oreilles l'an passé. Après plusieurs passages, les quatorze chansons de «Whip Smart» indiquent que la provocatrice de Chicago nous réserve davantage que des détails fantasques sur son adolescence et de prosaïques allusions sexuelles. Que la voix se tende un peu, comme dans «Jealousy», et Liz Phair semble se fondre dans l'ombre de sa grande soeur, l'adorable folle furieuse PJ Harvey.

● Distr. Musikvertrieb

\$\$\$

■ Sorti de l'apesanteur triste d'«Automatic For The People», REM lance dans l'arène son «Monster». La bête est racée, gronde très agréablement, mais les griffes en ont été soigneusement limées. Ex-

Shed Seven / Change Giver



cès de production? Lassés d'être sémiologiquement disséqués dans le moindre texte, de faire la promotion des autres (Grant Lee Buffalo et Vic Chesnutt), Michael Stipe et ses potes n'attendent visiblement que le moment de remonter sur scène (en janvier). Nullement en tant que porte-parole de Dieu sait quelle génération sans religion, mais en tant que simples rockers. On notera la discrète participation de Thurston Moore (Sonic Youth) sur «Crush With The Eyeliner», deuxième titre de l'album et modèle de coup de foudre immédiat, malgré sa rythmique simplette.

● Distr. Musikvertrieb

\$\$\$

■ Pas vraiment une nouveauté mais achat indispensable s'il ne figure pas encore dans votre discothèque: «Sleeps With Angels» de Neil Young & Crazy Horse. Davan-

tage que la chanson-titre elle-même, c'est l'ensemble qui sonne comme un émouvant hommage à Kurt Cobain. L'ours canadien a une façon inimitable de dompter l'électricité en poussant sa voix d'écureuil aussi douce que haut perchée. Loin des tubes usinés et de l'esbroufe bruitiste, le dinosaure à poils fait preuve de cette liberté souveraine qui a tant manqué au leader de Nirvana: celle de jouer sa musique sans avoir de comptes à rendre à personne.

● Distr. Reprise

\$\$\$

■ Il est rare qu'une bande originale de film restituée à ce point le climat même de l'œuvre que celle de «Natural Born Killers». Des larges extraits de dialogues permettent de reconstituer les principales étapes de la cavale meurtrière de Mickey et Mallory, du massacre du coffee-shop à la prison de Batongaville, en

MONSTER R.E.M.

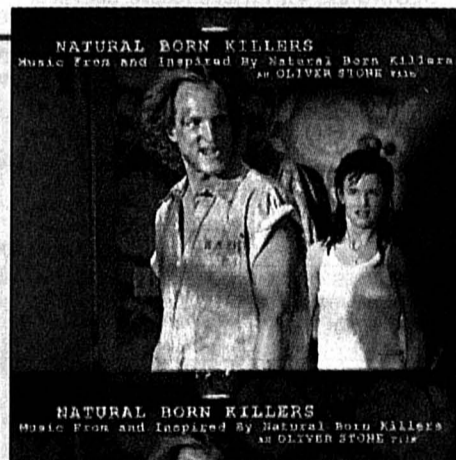

passant par les rêveries idiotes sous les étoiles et par un mariage magiquement païen. A l'abri du déferlement d'images du film d'Oliver Stone, on frémit quand même en entendant Juliette Lewis choisir sa prochaine victime à «pic et pic et colegram», on sourit en entendant Robert Downey Jr raconter l'épopée des meurtriers à l'attention des téléspectateurs. De Leonard Cohen à L7, de Nine Inch Nails à Mousorgsky, ce disque de 75 minutes (!) ne contient pas tous les 130 extraits musicaux du film, mais l'essentiel y figure. Beaucoup plus pépère, la BOF de «Forrest Gump» compile trente ans de succès américains en deux disques. Il est à parier qu'ils se retrouveront fréquemment dans votre lecteur laser quand vous recevrez des amis.

● Distr. Musikvertrieb et Sony

♦ Christian Georges



Paraît chaque jour, du lundi au samedi

Délai: l'avant veille de la parution à 12 h

57299-126

CASTEL REGIE

A louer à Bevaix
Vy-d'Etra 16

**BEL APPARTEMENT
DE 4 1/2 PIÈCES**

Cuisine agencée, salle de bains,
W.-C. séparés, balcon.
Loyer Fr. 1090.- + charges.
Libre tout de suite.

2034 Peseux (038) 31 78 03

57304-126

**À LOUER
À NEUCHÂTEL et PESEUX**

STUDIOS

Dès Fr. 490.-
+ charges.

CLAUDE MAYOR 038 24 22 52

NEUCHÂTEL

**les Galeries
MARVAL**

A louer à Neuchâtel

Au cœur de la vieille ville, zone
piétonne, près des transports publics
pour entrée à convenir

**APPARTEMENT
4 1/2 PIÈCES
EN DUPLEX
d'environ 112 m²**

Finitions au gré du preneur.
Comprenant: séjour, coin repas,
cuisine, 3 chambres, dont
2 mansardées, salle de bains, W.-C.
séparés.

Conditions attractives.
Tél. (038) 24 22 52.

57306-126

173109-126

**À LOUER
À COLOMBIER**

Rue Notre-Dame
pour entrée à convenir

3 1/2 et 4 1/2 PIÈCES

séjour avec balcon.
Location mensuelle
dès Fr. 1070.-
+ charges.

CLAUDE MAYOR 038 24 22 52

173480-126

**A louer à
NEUCHÂTEL**
centre, très bien situé

regimmob sa

**SURFACE
COMMERCIALE
DE 185 m²**

renové avec beaucoup de cachet
à l'étage avec ascenseur.

Regimmob S.A.
Ruelle W.-Mayor 2
2000 Neuchâtel
Tél. 038/24 79 24

MEMBRE
UNPI

**À LOUER OU À VENDRE
À CORTAILLOD**

Route du Sachet

**les dernières villas-terrasses
de 4 1/2 et 5 1/2 pièces**

Surface habitable de 119 m² et 158 m².
Agencement complet, tout confort.
Construction de qualité.

Vue imprenable sur le lac et les Alpes.
Location à partir de Fr. 2480.- y compris
1 garage individuel et 1 place de
parc.

Libres tout de suite ou à convenir.

Pour visites et renseignements: 191783-126

**Regie F. Bernasconi et Cie
Clos-de-Serrières 31
2003 Neuchâtel.
Tél. (038) 31 90 31**

A louer

cti

gestion Immobilière sa

Raffinerie 1 2004 Neuchâtel Tél. (038) 24 20 07

Rue de l'Ecluse
à NEUCHÂTEL
pour date à convenir

APPARTEMENTS 3 PIÈCES

tout confort, cuisine agencée.
Dès Fr. 1090.- + charges.

172815-126

UNPI
UNION NEUCHÂTELOISE
DES PROFESSIONNELS DE L'IMMOBILIER

173479-126

**A louer à
NEUCHÂTEL**
Fbg de l'Hôpital
dans immeuble neuf
avec ascenseur

regimmob sa

**APPARTEMENT
3 PIÈCES** cuisine ouverte
agencée, poêle suédois, balcon.
Fr. 1600.- + charges. Places
de parc dans garage collectif
à disposition.

Regimmob S.A.
Ruelle W.-Mayor 2
2000 Neuchâtel
Tél. 038/24 79 24

MEMBRE
UNPI

191429-126

NEUCHÂTEL

Chemin de la Perrière 1
**A louer joli appartement de
1 PIÈCE**
au 2^e étage.

Libre dès le 1^{er} octobre 1994.
Loyer: Fr. 570.- + charges.

Pour tout renseignement:
Régie GÉRALD ROSSET S.A.
Tél. 021 / 626 29 33.

**A louer à
NEUCHÂTEL**
Avenue du 1^{er}-Mars

regimmob sa

**APPARTEMENT
3 PIÈCES** renové,
cuisine agencée, balcon.
Fr. 1350.- + Fr. 120.-

Regimmob S.A.
Ruelle W.-Mayor 2
2000 Neuchâtel
Tél. 038/24 79 24.

173481-126

MEMBRE
UNPI

À LOUER

Les Vignolants 29-31-33, Neuchâtel

Magnifiques appartements avec vue sur
le lac et les Alpes

3 1/2 pièces

96 m², 2^e étage.
Loyer: Fr. 1487.-, charges comprises.

4 1/2 pièces

103 m², 5^e étage.
Loyer: Fr. 1667.-, charges comprises.

Pour visiter: M^{me} Sandoz (tél. 24 17 73).

PATRIA
Service immobilier
Rue des Parcs 86
2000 Neuchâtel
Tél. 24 44 46.

191727-126

Patria
Assurances

57307-126

**À LOUER
À NEUCHÂTEL**

Champréveyres 2,
quartier Monruz
Pour entrée à convenir

**APPARTEMENT
4 1/2 PIÈCES**

cuisine agencée, séjour,
balcon, très grande terrasse,
chambre à coucher équipée
d'une salle d'eau, W.-C.-
douche.
Fr. 1500.- + charges.

CLAUDE MAYOR 038 24 22 52

À LOUER 57303-126

À COLOMBIER

Rue du Chaillet
pour entrée à convenir

4 1/2 ET 5 1/2 PIÈCES

Séjour avec balcon, cuisinière
agencée, coin à manger,
3 ou 4 chambres, salle
de bains, W.-C. séparés,
cave.

**Dès Fr. 1553.-
+ charges.**

Possibilité d'obtenir un
abaissément supplémentaire
(aide fédérale).

CLAUDE MAYOR 038 24 22 52

Marché de l'emploi

Paraît chaque jour, du lundi au vendredi
Délai: l'avant-veille de la parution à 12 h.

patsy
BOUTIQUES

173381-236

NEUCHÂTEL-CORTAILLOD-PESEUX

Engage
pour Cortaillod et Peseux

● VENDEUSES
(mi-temps, éventuellement
temps complet)

Capables de travailler de façon
indépendante et ayant de l'expérience
dans la mode.

Age minimum: 25 ans.

Adresser offres écrites avec
photo et curriculum vitae à:
PATSY BOUTIQUES
CH. DE RONZI 2, 2016 CORTAILLOD

Nous cherchons à engager

UNE VENDEUSE

capable et de confiance.
Horaire 6 h 45 - 13 h
du lundi au vendredi.
Entrée début janvier ou à convenir.

Boulangerie G. Steiner
Monruz 19, 2000 Neuchâtel.
Tél. 25 46 31. 173373-236

Cherchons dans votre région

UN/E REPRÉSENTANT/E

avec expérience au service externe,
pour la diffusion d'un tout nouveau
produit.

Adressez votre candidature à:
INFO Z Communication S.A.,
Passage du Cardinal 2 - 1700 Fribourg.
A l'attention de G. Croce -
(037) 24 22 35. 191857-236

Pour notre entreprise dans la région de
Zurich nous cherchons tout de suite ou à
convenir

3 CHARPENTIERES

pendant votre stage en Suisse alémanique
vous aurez la possibilité d'utiliser et d'améliorer
vos connaissances en allemand.

**Veillez appeler M. Lüdi (il parle aussi
français), (01) 945 08 71, Wasmu S.A.,
Pfäffikerstrasse 2c, Volketsvil, aussi
samedi 10-12 h. 85990-236**

PARTNER
Job

2, bd de Grancy
1000 Lausanne 19

Nous cherchons tout de suite
pour un atelier mécanique,
région bassin lémanique,

**un constructeur
de machines
électriques (bobineur)
(C.F.C.)**

- Age: de 25 à 35 ans
(maximum)

- Pouvant assumer
la responsabilité
du département bobinage
(4 personnes).

Pour tous renseignements
complémentaires, veuillez nous
contacter.

Appelez **Maurice Artico.**

(021) 617 53 11 191897-236

SAINT-AUBIN

Madame Jacqueline Essig-Guenzi, à Saint-Aubin;
Pierre-Olivier et Sabine Essig-Dutoit et leurs enfants, à Villette;
Laurent et Caroline Essig-Strassera et leurs fils, à Lausanne;
Madame May Essig, à Bevaix, ses enfants et petits-enfants;
Madame et Monsieur Marie-Anne et Wilfried Fullemann-Essig et
leurs enfants, au Mont s/Lausanne;
Monsieur et Madame Pierre-Alain et Kaylinda Essig et leurs enfants, aux
Etats-Unis d'Amérique;
Madame Tilly Essig, à Bienne;
Madame Simone Gessler, à Auvernier et famille;
Monsieur Marcel Levy, à Montreux et famille;
Monsieur Alfredo Hasson, à Rio de Janeiro et famille,
ainsi que les familles parentes, alliées et amies

ont le chagrin de faire part du décès de

Monsieur

Paul Guido ESSIG

leur cher époux, père, beau-père, grand-père, frère, beau-frère, oncle, cousin,
parent et ami enlevé à leur tendre affection.

2024 Saint-Aubin, le 22 octobre 1994
(Port 22)

L'incinération aura lieu à Neuchâtel le mardi 25 octobre.

Une cérémonie d'adieu sera célébrée à la chapelle du crématoire à 15 heures.

Domicile mortuaire: Hôpital de la Béroche.

86057-78

Le Jazz Club de la Béroche a la tristesse de faire part du décès de leur Ami

Monsieur

Paul ESSIG

membre fondateur.

86052-78

MARIN



Ce qui fait la valeur d'un homme,
c'est sa bonté. Prov. 19: 22

Madame Jeannette Sauter-Neyer, à Marin;
Madame Yvonne Gavillet-Sauter, à Bulle, ses enfants, petits-enfants et
arrière-petite-fille;
Madame Marie Sauter-Clement, à Fribourg, ses enfants et petits-enfants;
Madame Agnès Richoz-Sauter, à Gillarens, ses enfants et petits-enfants;
Monsieur Henri Sauter, à Neuchâtel, ses enfants et petits-enfants;
Monsieur Joseph Neyer, à Marin;
Monsieur et Madame Joseph Dey-Neyer, à Marin, leurs enfants et petits-
enfants,
ainsi que les familles parentes, alliées et amies,

ont le grand chagrin de faire part du décès de

Monsieur

Irénée SAUTEUR

leur très cher époux, frère, beau-frère, oncle, cousin, parrain, parent et ami,
enlevé subitement à l'affection des siens dans sa 76^{me} année.

2074 Marin, le 21 octobre 1994
(Rue des Indiennes 6)

La messe sera célébrée en l'église catholique de Saint-Blaise, mardi
25 octobre, à 14 heures, suivie de l'incinération sans suite.

Domicile mortuaire: Hôpital de la Providence.

R. I. P.

Cet avis tient lieu de lettre de faire part

86058-78

NEUCHÂTEL

Le cœur d'une maman est un
trésor que Dieu ne donne qu'une
fois.

Monsieur et Madame Jacques-Alain et Michèle Ducommun-Donzé,
à Neuchâtel;
Monsieur Christophe Ducommun, à Neuchâtel;
Mademoiselle Sandrine Ducommun, à Neuchâtel;
Mademoiselle Tania Richard et son ami Jean-Michel Mas, à Neuchâtel;
Monsieur et Madame Claude Poyet et leurs enfants, à La Conversion-
sur-Lausanne;
Madame Madeleine Schaub-Ducommun, à Villeneuve,
ainsi que les familles parentes et alliées,

ont le grand chagrin de faire part du décès de

Madame

**Yvonne
DUCOMMUN-DIT-BOUDRY**
née POYET

leur très chère maman, grand-maman, belle-mère, belle-sœur, tante et amie,
qui s'est endormie paisiblement, dans sa 92^{me} année.

2000 Neuchâtel, le 23 octobre 1994.
(Rue du Vully 37)

Aimez-vous les uns les autres
comme je vous ai aimés.

L'incinération aura lieu mardi 25 octobre 1994.

Culte à la chapelle du crématoire, à 16 heures.

Domicile mortuaire: pavillon du cimetière de Beaugard.

Cet avis tient lieu de lettre de faire part

86061-78

LE CIEL AUJOURD'HUI

Quand l'être humain frissonne, il lui vient des idées friponnes

Infographies Pascal Tissier **L'EXPRESS**
Sources: J-F Rumley, Observatoire cantonal, Keystone et Météo France.

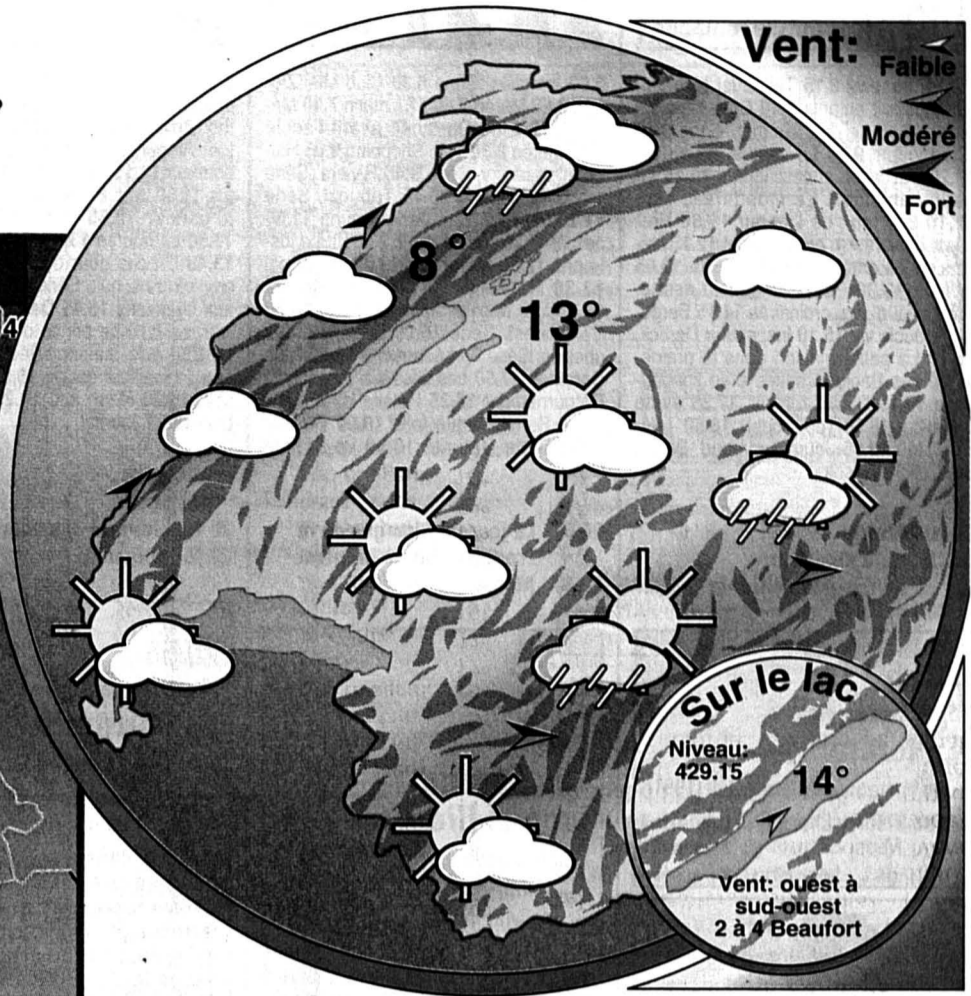

Situation générale: la perturbation qui a traversé notre pays se décale lentement vers l'est. Elle est suivie d'air plus froid mais momentanément moins humide.

Prévisions jusqu'à ce soir et pour toute la Suisse: nébulosité changeante, temps par moments ensoleillé. Peu ou pas de précipitations. Au Tessin quelques bancs de brouillard le matin en plaine. Températures en plaine: en fin de nuit 8 degrés, 6 en Valais, l'après-midi 13 degrés, 15 en Valais. Isotherme du zéro degré vers 2000 mètres. En montagne vents modérés du sud-ouest.

Evolution probable jusqu'à vendredi: demain et mercredi, temps changeant: quelques averses entrecoupées d'éclaircies. Températures normales pour la saison. Tendance pour jeudi

et vendredi: un peu de soleil jeudi à l'est, sinon souvent très nuageux avec quelques précipitations.

Lundi 24 octobre 1994

La lune décroît

Soleil
Lever: 7h03
Coucher: 17h29

Lune
Lever: 20h45
Coucher: 11h29

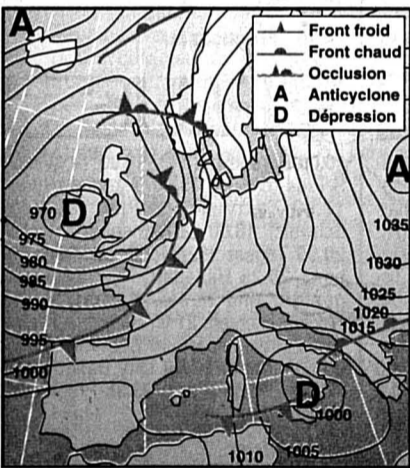

CARTE DE L'EUROPE ET DU PROCHE ATLANTIQUE - Prévisions pour aujourd'hui à midi

Dans la région	Demain	Après-demain	Tendance
Ciel			
Temp. 12°	↓ 12°	→ 10°	↓

LA VIE EN FACES

Désarroi princier

Le prince Charles pense que ses parents, la reine Elizabeth II et le prince Philip, ne le jugent pas capable d'être le prochain roi d'Angleterre, a rapporté hier «The Mail on Sunday».

Selon le journal, Charles a fait cet «aveu stupéfiant» au comte Spencer, frère de la princesse Diana, lors des funérailles de leur père le 1er avril 1992. Il «illustre l'immense sentiment d'isolement et de ressentiment que Charles nourrit envers ses parents», commente le journaliste du «Mail», Nigel Dempster, spécialiste de la vie des membres de la famille royale britannique. «Mes parents ne me font en rien confiance», a ajouté le prince de Galles.

Ces propos ne sont pas cités dans la biographie du prince Charles rédigée par le journaliste Jonathan Dimbleby, à qui l'héritier de la couronne a confié plusieurs milliers de lettres personnelles. Cet ouvrage, dont le «Sunday Times» a commencé à publier des extraits la semaine dernière, raconte la vie et le désarroi du prince, qui avoue s'être marié avec Diana sans amour

et fustige également la sévérité de son père.

Par ailleurs, un déjeuner a été donné samedi à l'ambassade de Grande-Bretagne à Washington en l'honneur de la princesse Diana. Parmi les invités figuraient la «First Lady» Hillary Clinton, l'épouse du vice-président, Tipper, Gore et le général Colin Powell. /ap-afp

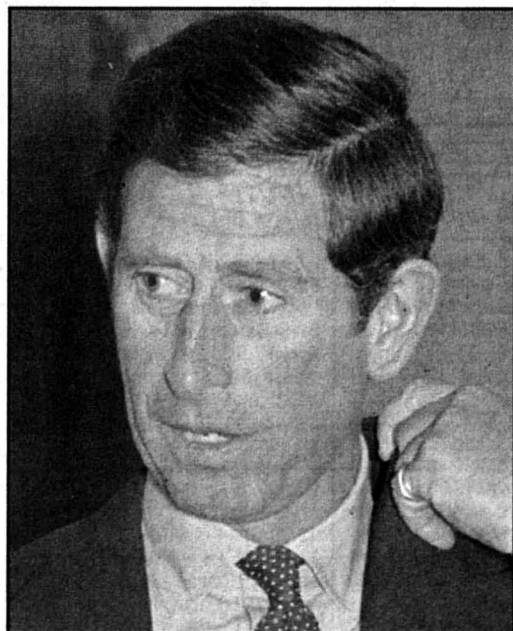

PRINCE CHARLES - Ressentiment et complexe d'infériorité. ap

TEMPÉRATURES

Hier à 13 heures
En Suisse

Zurich	très nuageux,	11°
Bâle-Mulhouse	très nuageux,	16°
Berne	très nuageux,	12°
Genève-Cointrin	peu nuageux,	15°
Sion	très nuageux,	11°
Locarno-Monti	pluie,	10°

Ailleurs en Europe

Paris	peu nuageux,	13°
Londres	très nuageux,	14°
Dublin	très nuageux,	11°
Amsterdam	peu nuageux,	15°
Bruxelles	peu nuageux,	16°
Francfort-Main	très nuageux,	15°
Munich	pluie,	10°
Berlin	très nuageux,	13°
Hambourg	très nuageux,	17°
Copenhague,	nuageux,	9°
Stockholm	très nuageux,	8°
Helsinki	très nuageux,	4°
Innsbruck	très nuageux,	15°
Vienne	beau,	11°
Prague	très nuageux,	7°
Varsovie	temps clair,	8°
Moscou	temps clair,	5°
Budapest	peu nuageux,	13°
Belgrade	beau,	17°
Athènes	pluvieux,	23°
Istanbul	pluie,	19°
Rome	peu nuageux,	20°
Milan	pluie,	10°
Nice	averses pluie,	17°
Palma	beau,	22°
Madrid	peu nuageux,	18°
Barcelone	nuageux,	23°
Lisbonne	nuageux,	18°
Las Palmas	beau,	24°

Autres continents

Buenos Aires	temps clair,	21°
Chicago	nuageux,	22°
Jérusalem	temps clair,	29°
Johannesbourg	nuageux,	23°
Los Angeles	nuageux,	27°
Mexico	non reçu	
Miami	nuageux,	28°
Montréal	temps clair,	14°
New York	pluvieux,	22°
Pékin	temps clair,	18°
Rio de Janeiro	temps clair,	39°
San Francisco	nuageux,	27°
Sydney	temps clair,	20°
Tokyo	temps clair,	22°
Tunis	non reçu	

OBSERVATOIRE

SAMEDI

Conditions météorologiques du 22 octobre 1994 communiquées par l'Observatoire cantonal de Neuchâtel: températures: moyenne: 11,2°; 6h30: 8,4°; 12h30: 13,3°; 18h30: 13,5°; max: 15,9°; min: 7,5. Vent dominant: nord-est le matin, sud-est puis variable l'après-midi, nul à faible. Etat du ciel: épaisse couche de stratus avec quelques éclaircies en début d'après-midi, forte brume.

DIMANCHE

Conditions météorologiques du 23 octobre 1994 communiquées par l'Observatoire cantonal de Neuchâtel: températures: moyenne: 12,6°; 6h30: 11,6°; 12h30: 13,1°; 18h30: 13,9°; max: 15,4°; min: 10,8. Vent dominant: sud-ouest, faible à modéré. Etat du ciel: nuageux avec un peu de soleil dans l'après-midi, forte pluie nocturne, brume dense.

PRESSION BAROMETRIQUE (490m)

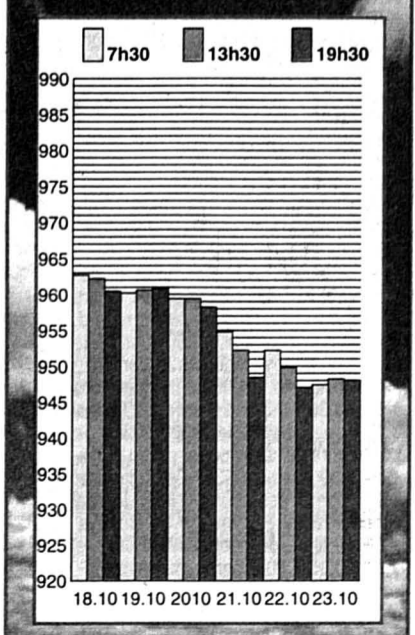

Un mariage en brillants

Mieux qu'un conte de fées: pour son mariage avec l'acteur Li Nanxing, l'actrice Yang Libang sera vêtue d'une robe blanche, bien sûr, mais incrustée de 500 diamants d'une valeur totale de 2 millions de dollars de Singapour (environ 1,8 million de francs suisses).

- Je vais passer mon temps à regarder par terre pour être sûr qu'aucun diamant n'est tombé, a assuré le futur marié, qui a été élu à trois reprises acteur favori du public.

Les bijoux, en effet, ne seront que prêtés par un joaillier de Singapour, qui va également confier à la mariée des rubis, des saphirs, des perles et des aigues-marines. Le montant de la prime d'assurance s'élève à des dizaines de milliers de francs.

Quelque 1200 invités sont attendus, le 11 novembre, à la cérémonie. Le département des fictions de la télévision de Singapour arrêtera toutes ses activités afin que le personnel puisse se rendre à la noce. /ap