

muller sports
sa
sous les arcades
neuchâtel - tél. 25 19 93
andré frochaux - michel audétat

**TOUT POUR
LE FOOTBALL**

1277083

MAGAZINE TV-RADIO

Notre supplément de 16 pages
avec télégrille et télé-radio

FAN L'EXPRESS

FEUILLE D'AVIS DE NEUCHÂTEL

LE PLUS ANCIEN JOURNAL DE LANGUE FRANÇAISE
PARAIT TOUS LES JOURS EXCEPTÉ LE DIMANCHE
4, RUE SAINT-MAURICE - TÉLÉPHONE (038) 25 65 01

Le chaos et la grève secouent la Pologne

- La tension monte
- La colère gronde

VARSOVIE (AP). — Une nouvelle épreuve de force s'est engagée en Pologne entre le syndicat «Solidarité» et les autorités à la suite de l'opération de police menée jeudi soir contre 23 militants syndicaux qui occupaient la préfecture (voïvodie) de Bydgoszcz. Il semble toutefois que le syndicat veuille éviter l'affrontement direct et il a notamment demandé à toutes ces sections de ne rien faire jusqu'à lundi.

Cependant, en signe de protestation

contre l'expulsion manu militari de ces syndicalistes par plus de 200 policiers en civil et en uniforme, la journée d'hier a été marquée par toute une série de grèves d'avertissement à Bydgoszcz ainsi qu'à Torn, Grudziay, Inowroclaw et dans plusieurs autres villes.

A l'issue de ces mouvements, plusieurs milliers de personnes ont participé à un important rassemblement à Bydgoszcz où Lech Walesa et quatre autres membres du présidium de «Solidarité» ont constitué

un «état-major d'action» afin de diriger toutes les activités du syndicat indépendant à partir de cette ville.

LES GRIFFES

«Nous sommes tous solidaires, mais de graves abus se sont produits. Les griffes de certains sont trop longues, mais nous allons les rogner», a affirmé le «leader» syndical devant la foule.

(Lire la suite en avant-dernière page)

Notre enquête

L'amour à 14 ans

Avoir 14 ans et aimer jusqu'au bout. Le mois dernier, la commission d'experts chargée de formuler un avis-projet de révision du Code pénal suisse a lancé une bombe en publiant les résultats de ses travaux: les réactions sexuelles non punissables des 14 ans. Les réactions les plus diverses et les plus virulentes aussi ont accueilli cette information. Nous avons enquêté à Neuchâtel. Lire en page 23.

LES IDÉES ET LES FAITS

Les choses en face

Pour la première fois depuis que s'est levé le vent d'une nouvelle fronde sur une Pologne toujours asservie, le régime communiste a fait donner sa garde. Les combattants de Solidarité ont maintenant leurs blessés. Peut-être que plus tard, à la fin d'un autre affrontement, d'un nouveau traquenard, ils seront contraints d'aller fleurir des tombes, comme ce fut le cas le 28 juin 1956 à Poznan, comme cela se produisit du 15 au 19 décembre 1970 à Gdansk et dans d'autres villes insurgées. Le PC polonais, pour le compte du Kremlin, tient la Pologne en otage. Il peut, de temps à autre, selon sa fantaisie ou son intérêt, alléger quelque peu le poids des chaînes. Jamais il ne rendra sa liberté à la Pologne. Le Kremlin a dit non.

Voilà la grande leçon des événements des dernières heures. La preuve est faite, à Varsovie aussi, que les prises de positions officielles ne sont que les éléments de la politique du PC. La promesse d'hier ne vaut rien pour demain. Quand Kania prit pour la première fois la parole après le limogeage de Gierk, il déclara: «Nous tenons à l'accroissement du rôle des syndicats dans la solution de tous les problèmes de l'existence des travailleurs». Tout n'est que faux-semblant et tout n'est que parade. Sur le plan syndical, comme sur d'autres intéressant la vie même du pays, le PC polonais a besoin de valets et non d'interlocuteurs.

Alors cette poussée de fièvre qui monte des campagnes et prend le relais de la grande bataille ouvrière, alors ces paysans qui, eux aussi, veulent s'organiser face à la dictature, tout cela fait peur au gouvernement de Varsovie. Quand l'ordre communiste semble en péril, alors, forcément, c'est l'alerte et c'est l'alarme à Varsovie, puisque le Kremlin donne des ordres et qu'il convient sans retard de les appliquer. Mais, on voit bien où se trouve le piège. Dans le point 1 des accords du 26 janvier 1981, il est dit textuellement ceci: «Il a été convenu que pourraient être créés des syndicats autogérés qui auront un CARACTÈRE SOCIALISTE». Mais de plus en plus nombreux, ouvriers et paysans, n'ont que faire de cette référence. Pour eux, ce n'est pas de socialisme qu'il est question, mais de l'amélioration de leurs conditions de vie et tout simplement de liberté. Ils veulent que la Pologne triomphe enfin de cette faillite économique entretenue par le caractère marxiste de l'Etat. A la ville comme aux champs, les grévistes, les contestataires veulent que la Pologne ouvre ses fenêtres. Et que se lèvent tous les printemps des libertés essentielles.

Voilà le véritable sens de la bataille. Voilà aussi l'enjeu. A la fin de décembre 1980, un analyste américain écrivait: «Le défi polonais vient d'en bas, des ouvriers, la seule classe dont les Soviétiques aient peur». En effet, ce n'est pas une querelle d'école. Il ne s'agit pas, non plus, d'une opposition de groupes plus ou moins proches du pouvoir. On le voit bien, on le sent bien, c'est l'ensemble du peuple polonais qui est, cette fois, touché par ce qui n'est déjà plus une révolte, mais presque une révolution. Et quand le défi arrive à ce stade, les miliciens, les policiers, les mercenaires ne peuvent plus rien pour endiguer le flot. Rien, sinon essayer de retarder une échéance qui, déjà ne leur appartient plus.

L. GRANGER

TROP PARFAITES

CARSON-CITY (NEVADA) (AP). — Molly et Maryanne Lay sont deux ravissantes fillettes de 16 mois, des jumelles si parfaitement identiques que même leurs parents sont incapables de les distinguer l'une de l'autre.

Jusqu'ici, tout allait bien, leur maman avait orné le cou d'une de ses filles d'une chaîne afin de la reconnaître. Mais cette chaîne a été retirée accidentellement par une jeune «baby sitter». Les parents ont bien essayé de scruter les traits de leurs enfants, d'examiner leur peau à la loupe pour y découvrir une trace quelconque, rien n'y a fait.

En désespoir de cause, M. et Mme Lay se sont adressés à la police: des spécialistes de l'identité judiciaire vont comparer les empreintes des pieds des fillettes avec celles qui ont été prises à leur naissance.

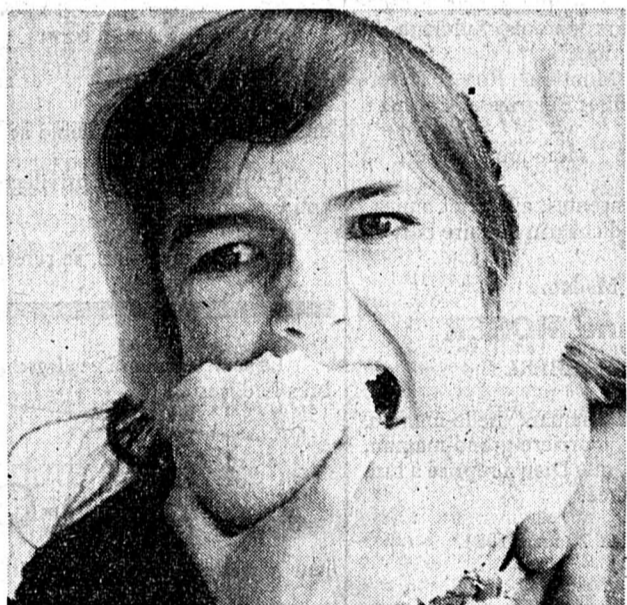

Le coup de dent agressif... (ARC)

Champion du monde des... pommes

OESCHBERG (ATS). — Le Suisse est champion du monde pour la consommation de pommes. Il en mange 30 kg par année et par tête. Mais cela n'empêche pas les producteurs de connaître des problèmes d'écoulement. La surface totale consacrée en Suisse à la culture des pommes, actuellement de 5400 ha devra être réduite de 600 à 700 ha au cours des prochaines années.

Tout ceci a été révélé à l'occasion d'une excursion d'information en Haute-Argovie bernoise organisée par la Fruit-Union Suisse.

Selon une enquête menée au cours de l'hiver dernier, les Suisses préfèrent les pommes de grosseur moyenne (68% des réponses dans ce sens), et non traitées chimiquement (70%).

Il faudra donc produire les pommes selon un système intégré renforcé, a déclaré un porte-parole de la Fruit-Union Suisse. (Suite en page 18).

Tentative d'enlèvement à Marin

Erreur sur la personne ou sinistre plaisanterie?

Tentative de rapt d'enfant, ou farce de très mauvais goût? En tout cas, il s'est passé quelque chose, lundi vers 16 heures, près de la gare de Marin.

Le petit Patrick, six ans, se promène alors au bord de la route avec sa grande sœur Nathalie et l'une de ses amies, toutes deux âgées de neuf ans. Une voiture blanche s'approche d'eux, s'arrête, et ses occupants emmènent Patrick de force dans leur véhicule.

Les deux fillettes crient et courent prévenir les parents de Patrick. Heureusement, le garçon est relâché après quelques centaines de mètres, une fois qu'il a indiqué son nom aux ravisseurs qui, semble-t-il, parlaient correctement le français.

Prévenue immédiatement, la police prend

l'affaire au sérieux, mais elle refuse de dramatiser sur la seule base du témoignage de trois enfants. A Marin, en revanche, règne un drôle d'ambiance, même si l'événement n'alimente pas toutes les conversations. Car, s'il s'agit bien d'une tentative d'enlèvement, qui cherchaient les occupants de la voiture blanche? Comme toujours en pareil cas, les spéculations vont bon train.

J.-M. P.

Notre enquête en page 3

CE SOIR

DÎNER DANSANT

avec l'orchestre
VITORIO PERLA
dès 19 h 30

HÔTEL RESTAURANT **CITY**

Tél. 038 25 54 12

Pl. A.-M. Plagot

RÉGIONALE: pages 2, 3, 6, 8, 9, 11 et 13.

CARNET DU JOUR: page 6.

LES SPORTS: pages 16 et 17.

NATIONALE: page 18.

CINÉMA ET CULTES: page 25.

VAUD-FRIBOURG DERNIÈRE HEURE: page 27.

ARTICLES EN ÉTAIN

CHOIX INCOMPARABLE
QUALITÉ REMARQUABLE
PRIX ÉTONNANTS

SAMEDI OUVERT
de 9 h - 12 h 14 h - 16 h

B.C. RUBI

Félix-Bovet 32, Areuse
Tél. (038) 42 24 69

L'âge de la retraite a sonné pour le chancelier de la Confédération

De notre rédacteur parlementaire à Berne:

La démission de M. Karl Huber, né le 18 octobre 1915 à Saint-Gall, était attendue pour la fin de l'année, certains disaient même la fin de la législature. Aussi l'annonce faite par les présidents des deux Chambres, hier matin, du départ du chancelier de la Confédération au mois de juin a-t-elle, dans divers milieux, provoqué

une certaine surprise. De plus, c'est un événement important à de nombreux points de vue: quand la personnalité extrêmement forte qu'est le chancelier Huber s'en ira, quand son influence cessera de s'exercer sur l'ensemble de l'administration, à qui il a contribué plus que tout autre à donner un nouveau visage, et surtout sur les travaux du Conseil fédéral, l'Etat central ne sera plus tout à fait le même qu'avant...

Il a été élu chancelier de la Confédération le 14 décembre 1967.

Son influence, avons-nous remarqué, a été profonde. Sous son règne, la Chancellerie fédérale a passé de la situation de simple secrétariat à celle d'état-major général du gouvernement.

Etienne JEANNERET
(Suite en avant-dernière page)

Originaire de Haeggenschwil (SG), M. Huber a fait dans cette ville ses études secondaires et y a passé sa maturité en 1943. Puis il a appris le droit à l'Université de Berne, qui lui a décerné le titre de docteur en 1939.

LE 14 DÉCEMBRE 1967

Le futur chancelier de la Confédération est rentré à Saint-Gall où il a travaillé durant une courte période en qualité d'avocat. Pendant le service actif, on le comptera parmi les officiers d'une batterie d'artillerie. C'est en décembre 1941 qu'a commencé sa carrière dans l'administration fédérale: il a été nommé fonctionnaire au secrétariat général du département de l'économie publique.



M. Karl Huber. (Téléphoto Keystone)

D'emblée, il était promis à un grand avenir. Il n'était pas en place depuis cinq ans qu'il se trouvait choisi pour le poste de premier collaborateur du secrétaire général. Onze ans plus tard, en 1957, il deve-

Sa douce influence

Rien ne va plus, décidément, en ce siècle fou qui nous emporte à folle allure vers un avenir à nous donner le vertige. Cependant, ce qui ne va plus a aussi ses bons côtés. A condition de s'en apercevoir et de ne pas passer... à côté.

Ainsi le printemps, ce grand magicien qui ranime la nature engourdie, est arrivé cette année avec un jour d'avance. Il a fait son entrée parmi nous dès hier. Habituellement il ne nous réserve ses premières surprises que le 21 mars. Mathématiciens, astrologues et astrophysiciens nous ont expliqué les raisons de sa hâte en 1981. Leurs brillantes démonstrations sont bien compliquées, en vérité. Aussi vous en épargnera-t-on ici leurs sibyllines équations.

Ce qui importe, c'est qu'il soit arrivé, et qu'il tienne les promesses que depuis toujours l'homme inventa pour son avènement. Encore faut-il que nous nous mettions ensemble à son diapason. Que le renouveau marque également de son empreinte notre démarche quotidienne! Qu'il peigne en rose, en vert tendre ou en bleu azur quelques-unes des moroses réflexions dans lesquelles nous nous sommes enfermés sous l'empire des froidures et des ténèbres hivernales.

Que le printemps sitôt arrivé nous invite, nous oblige à nous arrêter un moment, une heure ou deux peut-être aujourd'hui, pour le regarder en face. En face? Mais où donc se trouve-t-il? Où se cache-t-il, ce printemps, tarte à la crème des optimistes indécorables?

Ces questions, pour ceux qui sont myopes, on se les pose depuis l'aube de l'humanité. «Si j'étais un arbre ou une plante, je sentirais la douce influence du printemps. Je suis un homme... Ne vous étonnez pas de ma joie», a enseigné un auteur chinois anonyme il y a près de mille ans.

La douce influence du printemps: pour s'en réjouir, il est nécessaire de regarder de près, un long moment, en cette fin de semaine, les arbres autour de nous, les crocus qui s'épanouissent dans nos jardins. Il suffit de contempler le monde végétal qui, sans bruit, tout doucement, s'éveille à une nouvelle vie, débordante de promesses.

R. A.

AVIS TARDIFS
Fr. 4.- par millimètre de hauteur
Réception des ordres : jusqu'à 22 heures

LYCEUM-CLUB - NEUCHÂTEL
Salle de musique des Fausses-Brayes
Dimanche 22 mars, à 17 heures
MARIAN FRIEDMAN
pianiste 138987-76

EXPO-LOISIRS
NEUCHÂTEL-PANESPO
Samedi 21 mars de 9 h à 22 h
et
Dimanche 22 mars de 9 h à 18 h
18 exposants sur 1500 m²
ENTRÉE LIBRE
• **Buvette**
• **Animations**
• **Café offert à chaque visiteur jusqu'à 10 heures**
129819-76
Ce soir à 20 heures
DOMBRESSON
SALLE DE GYMNASTIQUE
MATCH AU LOTO
des sociétés locales
• SYSTÈME FRIBOURGEOIS •
24 jambons à l'os !
128123-76

BOUDEVILLIERS
Nous cherchons
un (e) porteur (euse) de journaux
Horaire matinal de 06 h 00 à 07 h 15
Mise au courant et entrée en service immédiates.
Adresser offres à
FAN - L'EXPRESS
Service de distribution
4, rue Saint-Maurice
2000 NEUCHÂTEL
tél. 25 65 01. 129659-76

Aujourd'hui,
grande vente d'oranges, de pamplemousses et de miel d'Israël, au marché,
en faveur de l'Ecole suisse d'agriculture de Nachlat Yehuda.
139086-76

Nous cherchons pour le 1^{er} avril 1981
appartement 2 pièces
situé entre Boudry et Neuchâtel.
S'adresser à Electrona SA
2017 Boudry
Tél. 44 21 21, interne 203.
129949-76
Ce soir, La Rotonde, dès 20 h 15,
Soirée annuelle de La Baguette
avec **LES COLINYS'S**, clowns musicaux
Dès 23 heures, **DANSE** avec l'orchestre
«**GOLDEN STARS**»
140584-76

VILLE DE NEUCHÂTEL
TRAVAUX PUBLICS
RUE DE LA CÔTE
En accord avec la Direction de Police, les Travaux publics entreprendront la réfection d'un deuxième tronçon à la rue de la Côte,
DÈS LE LUNDI 23 MARS
La circulation sera interdite entre les N° 21 et 35 et ceci pour une durée de 6 semaines environ.
Les usagers sont priés de respecter la signalisation apposée, nous les en remercions par avance.
La Direction des Travaux publics
140581-76

NEUCHÂTEL SUISSE
« l'hôtel sur l'eau »
Beaulac
1er rang A - Tx 35122 - ☎ 038 25 88 22
cherche tout de suite
secrétaire de réception
qualifié(e), bonnes connaissances des langues F.A.E. et NCR 42.
Faire offres manuscrites, avec curriculum vitae et références, à la direction.
140574-76
duo sud-américain
ENTRÉE LIBRE
Prolongation d'ouverture autorisée.
Tél. 31 55 98. 128310-76

AVIS TARDIFS
Fr. 4.- par millimètre de hauteur
Réception des ordres : jusqu'à 22 heures

Cherchons pour Tea-room, La Neuveville
FILLE DE BUFFET
Téléphone 24 31 31. 125067-76

Restaurant av. de la Gare, Neuchâtel
«**LE MAMBO**» tél. (038) 25 51 82
Couscous, bricks à l'œuf et autres spécialités tunisiennes chaque samedi. 125882-76

MUSÉE D'ART ET D'HISTOIRE NEUCHÂTEL

Pour des raisons indépendantes de la volonté des organisateurs et des interprètes, les concerts prévus
le dimanche 22 mars, à 17 h et jeudi 26 mars, à 20 h
sont supprimés. 129527-76

Ce soir à 20 h 15
SALLE COMMUNALE LE LANDERON

soirée du chœur d'hommes
«**L'AURORA**»
CONCERT ET THÉÂTRE

DANSE
dès 22 h 30 avec l'orchestre
SUNDAY 128307-76

Nous cherchons
UNE VENDEUSE
couturière de préférence, semaine de 5 jours.

S'adresser :
TEXTILES AMBIANCE SA
Passage Max-Meuron 4,
2000 Neuchâtel
Tél. 24 24 30. 140600-76

Contact club
organise **SA SOIRÉE DANSANTE A L'EUROTEL ce soir dès 20 heures, ORCHESTRE ET AMBIANCE.** 129504-76

Naissances
Monsieur et Madame Pierre et Anik LANG-OSOWIECKY ont la grande joie d'annoncer la naissance de leur fils
Arnaud-Julien
20 mars 1981
Maternité Pourtalès 2018 Perreux 125065-77

Denise et Celso CIMENTI ont la grande joie d'annoncer la naissance de
Gabriel, Lény
né le 20 mars 1981
Hôpital de Couvet Industrie 16a 2114 Fleurier 128312-77

Nicolas a la grande joie d'annoncer la naissance de son petit frère
Olivier
20 mars 1981
Marianne et Georges SANDOZ-CARTIER
Maternité de la Béroche Acacias 6 2024 Saint-Aubin 2000 Neuchâtel 143502-77

Jacqueline et Bernard PILLIN ont la joie d'annoncer la naissance de
Nicolas, Emmanuel
le 20 mars 1981
Maternité de la Béroche 132879-77

L'état du chômage en février
L'Office cantonal du travail communique la situation du marché du travail et l'état du chômage à fin février dernier :
Demandes d'emploi: 304 (295)
Places vacantes: 82 (87)
Placements: 40 (53)
Chômeurs complets: 255 (258)
Chômeurs partiels: 522 (538)

Les chiffres entre parenthèses indiquent la situation du mois précédent.
En février 1980, on dénombrait 1205 chômeurs partiels et 321 chômeurs complets.

Etat civil de Neuchâtel
NAISSANCES. - 17 mars Fasano, Debora, fille de Franco, Cornaux, et de Lorena-Maria, née Rottigni. 18. Schwarz, Patricia, fille de Kaspar-Patrick-Markus, Cerlier, et de Sabine, née Fahrner.
PUBLICATIONS DE MARIAGE. - 20 Mars Moes, Anibal, et Ferreira, Maria-Natalia, les deux à Neuchâtel; Huguenin-Dumittan, Gérard, et Schwieger, Margrith, les deux à Neuchâtel; Othenin-Girard, Peter, et Walter, Jacqueline, les deux à Couvet.

NEUCHÂTEL ET LA RÉGION

Le prochain concert des gymnasiens placé sous le signe de la diversité

En effet, c'est sous le signe de la diversité que le concert des gymnasiens se donnera les 25 et 27 mars prochains. Deux parties le composeront, l'une entièrement consacrée à l'Orchestre «Gymnase-Université», l'autre faisant intervenir la chorale.
Placé sous la direction de Théo Loosli, dont l'éloge n'est certes plus à faire, surtout après le dernier concert qu'il a donné avec l'OSN, l'orchestre donnera trois pages. Tout d'abord une ouverture de Schubert: «Häuslicher Krieg», ouverture d'un des dix opéras que Schubert tenta vainement de faire jouer et dont certains demeurent inachevés. Mais c'est surtout la «Suite archaïque» d'Arthur Honegger qui retiendra notre attention. Cette composition est une des dernières que nous ait laissées notre compatriote, elle est contemporaine de la «5^{me}» (1951). Basée sur un choral Hugueno, elle exploite en quatre mouvements toute la palette bien fournie de l'auteur. Parfois sombre, ailleurs fugitif ou sarcastique, ou encore explorant des sonorités rares et des combinaisons inattendues, le discours reste cependant toujours cohérent et aisément accessible. Une découverte donc, et une page contemporaine qui honore son temps.
On finira cette première partie par le célèbre concerto «LA NOTTE» de Vivaldi, célèbre pour son deuxième mouvement «Fantasmi» et son cinquième «Il sonno».

Les solistes en seront Murièle Racine et Michèle Egger, flûtistes.

UNE MESSE DE GOUNOD

La seconde partie verra l'exécution sous la direction de Georges-Henri Pantillon, qui lui aussi n'a pas une réputation à faire, de la «Messe Sainte-Cécile» de Gounod. On sait que Ch. Gounod avait eu l'intention de rentrer dans les ordres. De cette intention, il reste un nombre important d'œuvres religieuses, dont la «Messe Sainte-Cécile». Cette page fait appel à une écriture homophonique qui s'appuie sur une harmonie très subtile et sur une orchestration particulièrement ingénieuse. C'est une des plus réussies du catalogue que l'auteur nous a laissée.
Elle sera complétée par une cantate de Bach (N° 50), qui à l'inverse de la «Messe» fait usage d'un contrepoint double et de toutes ses ressources.
Signalons pour terminer que l'on retrouvera comme solistes l'excellente Katharina Beidler, soprano, la jeune révélation Jean-Luc Drompt, ténor, et la très belle voix d'Anton Scharinger, basse, qui seront accompagnés par les 115 soprani, les 105 alti, les 30 ténors et les 60 basses (!!!) de la «Chorale des gymnasiens». Un véritable festival et un concert dont on imagine déjà l'ampleur et la réussite. J.-Ph. B.



Concours de dessins d'enfants «Le printemps, qu'est-ce que c'est?»

Liste des lauréats

Voici la liste des auteurs des vingt premiers dessins, sur un total de 371 parvenus au jury, qui recevront un prix décerné par l'association NEUCHÂTEL-CENTRE, organisatrice de ce concours:
PREMIER PRIX: Delia Rotmann, onze ans, Locarno; 2^{me} Jérôme Liniger, dix ans, Neuchâtel; 3^{me} David Camponovo, sept ans, Gorgier; 4^{me} Denis Bucher, cinq ans, Cormondrèche; 5^{me} Joseph Rizzola, neuf ans, Neuchâtel; 6^{me} ex aequo Huber Gauthier, 9 ans, Saint-Blaise; 7^{me} Raphaël Guerdat, onze ans, Neuchâtel; 8^{me} Laurence Wolfrath, sept ans, Neuchâtel; 9^{me} Anne-Dominique Decoppet, huit ans, Neuchâtel; 10^{me} Julien Hainard, six ans, Pesieux; 11^{me} Patrick Koffel, cinq ans, Auvier; 12^{me} Yann Constantin, neuf ans, Neuchâtel; 13^{me} Isabelle Bourquin, six ans, Neuchâtel; 14^{me} Jean Marguerat, sept ans, Neuchâtel; 15^{me} Laurent Gonzalez, cinq ans, Bôle; 16^{me} Catherine Zbinden, onze ans, Neuchâtel; 17^{me} Nil Gaber, six ans, Chez-le-Bart; 18^{me} Damien Cottier, cinq ans, Le Landeron; 19^{me} Gwendoline Weber, huit ans, Neuchâtel; 20^{me} Norbert Kopsits, six ans, Neuchâtel.

quatorze autres prix se composent de six appareils radio et de huit disques ou cassettes. Tous les prix parviendront aux lauréats avant Pâques. Que les enfants dont les dessins n'ont pas été primés, et que leurs parents se rassurent. Leur légitime et compréhensible fierté d'avoir soutenu l'effort de promotion en faveur de Neuchâtel sera récompensée elle aussi, par l'hommage admiratif que la population rendra aux autres «petits chefs-d'œuvres» entre le 30 mars et Pâques. Des dizaines de dessins seront en effet exposés en vitrine et à l'intérieur des magasins et entreprises membres de NEUCHÂTEL-CENTRE.

AVIS MORTUAIRES
Réception des ordres : jusqu'à 22 heures

Ta parole est une lampe à mes pieds et une lumière à mes sentiers.

Monsieur, et Madame Paul Moser-Reed;
Monsieur et Madame Edgar Moser-Bandini et leurs enfants Sylviane et Jacques, à Yverdon;
Madame et Monsieur Roger Rysler-Moser et leurs filles Béatrice et Carine, à Cornaux;
Mademoiselle Monique Moser, à Morges,
les familles parentes, alliées et amies,
ont le profond chagrin de faire part du décès de
Madame
Yvonne MOSER
née HAEBERLY

leur très chère maman, belle-maman, grand-maman, arrière-grand-maman, parente et amie, que Dieu a reprise à Lui, dans sa 83^{me} année.
2087 Cornaux, le 20 mars 1981. (Bourg 7.)

La cérémonie religieuse aura lieu à la chapelle du crématoire à Neuchâtel, le lundi 23 mars à 14 heures.
Domicile mortuaire: pavillon du cimetière de Beaugregard.

Prière de ne pas envoyer de fleurs et de ne pas faire de visite

Veuillez penser à l'hospice de Cressier CCP 20-2000
Cet avis tient lieu de lettre de faire part 125069-78

IN MEMORIAM
Beda UEBELHART
21 mars 1971 - 21 mars 1981

Dix ans déjà que tu nous as quittés, mais ton inoubliable souvenir reste vivant dans nos cœurs.
Que ceux qui t'ont connu et aimé aient une pensée pour toi en ce jour.
Ton épouse -
tes enfants et petit-fils
138983-78

La direction et le personnel des Ascenseurs Gendré Otis SA à Fribourg ont le profond regret de faire part du décès de leur très dévoué collaborateur et ingénieur commercial

Monsieur
Evangelos KASPOPOULOS
dit «KAPSO»
L'office de sépulture sera célébré le lundi 23 mars 1981, à 14 heures en l'église Saint-Pierre, à Fribourg. 140601-78

AVIS MORTUAIRES
Réception des ordres : jusqu'à 22 heures

Aimez-vous les uns les autres comme je vous ai aimés.
Jean 15 : 12.

Monsieur et Madame Willy Richard-Favre, à Lamboing, leurs enfants et petits-enfants;
Monsieur et Madame Yvan Richard-Bayard, à Lamboing, leurs enfants et petits-enfants;
Madame et Monsieur Roger Racine-Richard, à Lamboing, leurs enfants et petits-enfants;
Monsieur et Madame André Richard-Droz, à Diesse et leurs enfants;
Monsieur Eric Richard et sa fiancée Marguerite Briker, à Lamboing;
Madame Alice Sprunger, à Lamboing;
Monsieur et Madame Gustave Bourquin-Daulte, à Prêles,
ainsi que les familles Bosset, Sprunger, Bourquin, Guillaume, Vermot et Richard, ont la profonde douleur de faire part du décès de

Madame
Régina RICHARD-BOSSET
leur très chère et regrettée maman, belle-mère, grand-maman, arrière-grand-maman, sœur, belle-sœur, tante, cousine, marraine, parente et amie que Dieu a rappelée à Lui, dans sa 82^{me} année.
Lamboing, le 20 mars 1981.
Le plus beau cadeau sur terre, c'est le cœur d'une mère.
L'ensevelissement aura lieu à Lamboing, le lundi 23 mars 1981, à 14 h 30.
Cet avis tient lieu de lettre de faire part 125075-78

Neuchâtel-Sports
Le Comité directeur et le Comité central ont le pénible devoir d'annoncer le décès subit de leur ami
Monsieur
Jean-Claude NAGEL
animateur dévoué des manifestations N.-S. et président du Club des patineurs.
Ils garderont de lui le meilleur des souvenirs. 125072-78
Le Conseil d'administration, la direction et le personnel de GANSA, Gaz neuchâtelois SA ont le pénible devoir d'annoncer le décès de
Monsieur
Jean-Claude NAGEL
mandataire commercial
enlevé subitement en pleine activité après une très courte maladie.
Ceux qui ont eu le privilège de le côtoyer garderont de ce collaborateur et de cet ami un souvenir ému.
Pour les obsèques, se référer au faire-part de la famille. 125071-78
La société pour la gestion du personnel S. E. P. a la tristesse d'annoncer à ses membres le décès de
Monsieur
Jean-Claude NAGEL
leur regretté membre du comité et collègue.
Pour les obsèques, prière de se référer à l'avis de la famille. 125074-78

Le comité et les membres du club des Patineurs du Neuchâtel-Sports ont le profond regret de faire part du décès de
Monsieur
Jean-Claude NAGEL
président du CPN.
Nous garderons un excellent souvenir de notre président trop tôt disparu. 125073-78
Le club de la Sainte-Boule a la tristesse de faire part du décès de
Monsieur
Jean-Claude NAGEL
leur cher et dévoué ami dont ils garderont un souvenir inoubliable. 125068-78

Ce qui fait la valeur d'un homme, c'est sa bonté.
Prov. 19 : 22.
Madame Anne-Marie Nagel-Marguerat;
Madame et Monsieur Eric Schmidlin-Nagel et leurs filles Brigitte et Magali, à Hauteville;
Madame et Monsieur Jean-Michel Dubey-Nagel et leur fille Stéphanie, à Marin;
Mademoiselle Emmy Osann, à Prilly, les familles parentes et alliées, ont la douleur de faire part du décès de
Monsieur
Jean-Claude NAGEL
leur très cher fils, frère, beau-frère, oncle, parrain, neveu, cousin, parent et ami, enlevé subitement à leur tendre affection, dans sa 38^{me} année, après quelques jours de maladie.
2000 Neuchâtel, le 20 mars 1981.
Veuillez et priez, car vous ne savez ni le jour ni l'heure où le Seigneur viendra.
Mat. 25 : 13.
L'incinération aura lieu le lundi 23 mars.
Culte à la chapelle du crématoire, à 15 heures.
Domicile mortuaire: pavillon du cimetière de Beaugregard.
Domicile de la famille: Madame Anne-Marie Nagel, Gratte-Semelle 33, 2000 Neuchâtel.
En lieu et place de fleurs, veuillez penser aux Perce-Neige Neuchâtel (CCP 23-252)
Cet avis tient lieu de lettre de faire part 125070-78

REMERCIEMENTS
La famille de
Madame
Violette KREBS-COULAZ
très touchée des nombreuses marques de sympathie et d'affection qui lui ont été témoignées lors de son décès, remercie très sincèrement les personnes qui y ont pris part par leur présence, leurs envois de fleurs, leurs messages de condoléances; elle les prie de trouver ici l'expression de sa vive reconnaissance.
Neuchâtel, le 21 mars 1981. 138972-79
AVIS MORTUAIRES
Réception des ordres : jusqu'à 22 heures
POMPES FUNÈBRES L. WASSERFALLEN SA
24a, rue du Seyon, 2000 Neuchâtel.
Entreprise privée au service de la communauté. Assume toutes les formalités au décès. Téléphone jour et nuit
038/25 11 08
132113 P

A NEUCHÂTEL ET DANS LA RÉGION

TOUR DE VILLE

Exposition-concours des «Chatons»

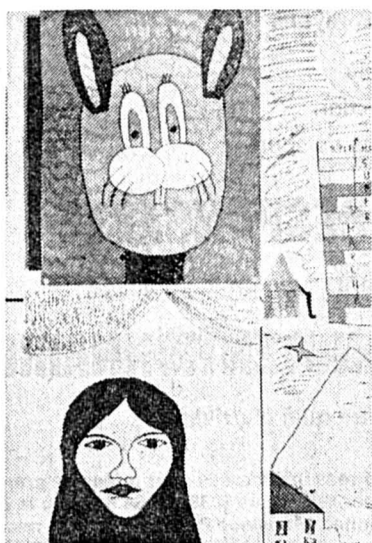

• ON sait que l'exposition des «Chatons», qui va faire le tour des villes romandes, est ouverte au public jusqu'à dimanche, au Temple du bas. Un concours de culture générale est proposé aux jeunes sur le thème des travaux exposés. Les artistes en herbe seront probablement tentés par un autre concours, à longue échéance, puisqu'il sera jugé sur l'ensemble de l'année.

Hergé, grand ami des «Chatons» qui lui ont déjà rendu visite en Belgique, sera très certainement membre du jury, ainsi qu'il l'avait accepté en 1975, en compagnie de Jacques Faizant, notamment. (Avipress-P. Treuthardt)

Bienvenue aux mycologues suisses

• L'UNION suisse des sociétés de mycologie (USSM) siègera dimanche 22 mars au chef-lieu à l'Eurotel, en présence de plus de 200 délégués, sous la présidence de M. Jean Keller. Cette importante rencontre est préparée par la section neuchâteloise, forte de 400 membres (sur 5000 en Suisse), présidée par M. Yves Delamadeleine. La Ville de Neuchâtel a été choisie car c'est la première fois que l'USSM a un président romand. Les représentants de l'Etat et du Conseil communal ont été conviés à suivre les débats. Au terme de la partie administrative, un vin d'honneur sera offert à l'hôtel de ville en présence de M. Roger Prébandler, président du Conseil général. Puis, un banquet réunira tous les participants et les invités.

Les mycologues d'Allemagne, d'Autriche et de Suisse se retrouveront en automne.

Nous souhaitons un séjour agréable aux mycologues suisses. Espérons que malgré leurs travaux, ils trouveront le temps d'apprécier les charmes du chef-lieu et l'hospitalité neuchâteloise. J. P.

Noces d'or

• M. et M^{me} Francis et Jeanne Tétaz-Gacon, domiciliés 42, rue de l'Orée, ont la joie de fêter aujourd'hui le cinquantième anniversaire de leur mariage, entourés de leurs enfants et petits-enfants. Les époux, qui jouissent d'une excellente santé, ont eu trois filles et M^{me} Tétaz s'en occupa avec un grand dévouement tout en exerçant son métier de régleuse.

M. Tétaz était employé à la Favag, à Monruz, en qualité de contremaître qui fut toujours très apprécié du personnel. Il a toujours nourri un grand intérêt pour l'électricité et son habileté manuelle le fit connaître dans toute la ville: on lui apportait souvent des appareils à réparer et il le faisait avec gentillesse et compétence.

M. Tétaz fut un membre fondateur de la société de radiogoniométrie de Neuchâtel avec laquelle il a conservé des liens d'amitié.

— Nous ne savons pas au-delà de quoi nous allons.

A Marin, sur la base de déductions faciles et discutables, certains croient savoir. Et ils créent et alimentent joyeusement la rumeur publique dominante, selon laquelle les ravisseurs se sont trompés d'enfant et visaient l'un de ceux d'un riche contribuable de la localité. Il faudrait alors admettre qu'ils ont fait preuve d'un

M. et M^{me} Tétaz.

besançon

ville jumelle

Des logements d'étudiants ravagés par le feu

• UN incendie a ravagé hier vers 6 h du matin les combles de l'ancien hôtel Parisiana, au centre de Besançon. Tous les occupants ont pu être évacués sans panique, ni dommage corporels mais, les dégâts matériels sont importants. Il

faudra reloger pratiquement tous les étudiants habitant l'étage, ainsi que ceux qui occupaient les huit chambres ou appartements complètement détruits.

«Deuxième pilier» et assurance-chômage

Le Cartel syndical neuchâtelois proteste auprès des Chambres fédérales

Le comité du Cartel syndical neuchâtelois a décidé de protester auprès des Chambres fédérales contre le retard pris dans l'examen des projets de loi sur le deuxième pilier et l'assurance-chômage, projets «qui s'enlisent dans les travaux de commission», indique le Cartel dans un communiqué publié vendredi à Neuchâtel.

constater que les autorités paraissent beaucoup plus préoccupées de défendre les positions du grand capital que les intérêts des travailleurs. La façon dont est traitée la question du deuxième pilier par la majorité bourgeoise du Conseil des Etats nous confirme que le jeu démocratique peut être détourné dans un Etat de droit. Nous protestons énergiquement contre ces façons de procéder qui sont inadmissibles dans un pays qui se veut un modèle de démocratie.» (ATS)

Main-d'œuvre et exode

Ce qu'un industriel a dit bien haut dans ces colonnes, beaucoup d'autres le pensent tout bas. Et les réflexions volontairement désabusées qu'a inspiré à M. Sker de Salis l'exil partiel du chantier naval Egger sont d'une brûlante actualité. La preuve? Le propriétaire d'une petite entreprise du Littoral a à l'immediation écrit, disant en substance: «Vous avez mille fois raison. J'ai peur de devoir partir aussi». Deux dans l'année, deux dans le même district, cela ferait beaucoup!

Les incohérences relevées par M. de Salis sautent aux yeux. Déjà, comment redonner vie à des régions qui se meurent si on ne leur apporte pas également les bras dont elles ont besoin? Le cas de Dubied est significatif à maints égards. Plus grosse entreprise du canton, c'est à elle aussi que s'accroche le Val-de-Travers, à la façon d'une plante fixant le terrain sur un pan de rocher escarpé.

LES FRONTALIERS MAIS...

Après un passage à vide auquel les excès du franc n'étaient pas étrangers, l'entreprise a retrouvé de bonnes couleurs. Le chiffre d'affaires consolidé a augmenté de près de 20 % en 1980, notamment grâce aux nouvelles machines à tricoter électroniques, et Dubied s'est assuré d'appréciables marchés dans d'autres secteurs tels que la pièce de cycle, les stores ou, toujours en sous-traitance, l'équipement militaire.

Mais voilà, Dubied manque de personnel! Et faute de pouvoir obtenir de la main-d'œuvre étrangère, il a fallu faire appel à de nouveaux frontaliers.

Et c'est là qu'il y a quelque chose qui cloche. Excellente main-d'œuvre, ces frontaliers ont le défaut de ne pas

La grande tentation de l'«aventure portugaise»

habiter une vallée où il y aura bientôt autant d'appartements vides que d'habitants, ils ne paient pas un centime d'impôts dans le canton et, on devine vite pourquoi, ne font pratiquement aucun achat en Suisse. Quand Berne et l'OFIAMT serrent la ceinture d'un cran, des régions étouffent. C'est le revers de la médaille de l'aide fédérale qui finit donc par s'annuler.

LA BOUÉE LANCÉE ET REPRISE

Autre hiatus: les contingents «spéciaux» que peut débloquer l'OFIAMT en faveur d'industries optant pour la diversification. On peut d'ailleurs jouer sur les mots. Qu'un horloger se lance dans la fabrication des... bretelles, et on parlera de diversification. Administrativement parlant, il faut qu'elle se voie comme le nez au milieu de la figure. Elle peut cependant revêtir des formes moins brutales, moins apparentes et être tout aussi bénéfique. Quand Dubied fabrique des pièces pour stores, c'est aussi une forme de diversification. Mais Berne se bouche les oreilles dès qu'on fait état de besoins de main-d'œuvre étrangère: on jette la bouée d'une main, on la rattrape de l'autre.

Il est indispensable de favoriser la venue de nouvelles entreprises mais certaines d'entre elles peuvent être des ateliers-satellites implantés çà et là pour des raisons sans doute valables aujourd'hui et qui ne le seront peut-être plus demain. Par le jeu de la stratégie industrielle, une ou deux ne vivront que ce que vivent les roses mais pour elles, on aura débloqué la main-d'œuvre nécessaire pendant que les «vieux» en réclament en vain.

On imagine enfin le temps consacré dans beaucoup d'entreprises à tenter d'arracher des «permis B»,

Un enfant de Marin emmené de force dans une voiture, puis relâché

Perplexité, rumeurs et hypothèses

Le petit drame qui s'est produit lundi après-midi près de la gare de Marin met pas mal de monde, y compris la police cantonale, dans l'embarras. Quel crédit, en effet, accorder au seul témoignage — pour l'instant, on n'en pas trouvé d'autre — de trois enfants âgés d'une dizaine d'années au plus?

Mais, c'est sûr, il s'est passé quelque chose. Rappelons les faits, tels que décrits par les trois enfants.

Lundi vers 16 h, Patrick, six ans, se promène sur son petit vélo dans les environs de la Cité Robinson, trente à quarante mètres devant sa sœur Nathalie et l'une de ses amies toutes deux âgées de neuf ans. Une voiture blanche s'approche de Patrick, s'arrête à sa hauteur. Ses occupants — trois ou quatre, à l'aspect extérieur indéterminé — se saisissent du garçon, qui a tout juste le temps de crier «Non!», lui mettent la main sur la bouche et l'embarquent, lui dans la cabine et son... vélo dans le coffre!

Les deux spectatrices de ce qui ressemble fort à un enlèvement crient et courent prévenir les parents de Patrick qui, heureusement, est vite retrouvé. Après avoir fait quelques centaines de mètres sur la route principale, en direction du centre de la localité et avoir demandé son nom à l'enfant, les occupants de la voiture le relâchent. Bizarre, bizarre...

Immédiatement, prévenue par les parents, la police prend l'affaire au sérieux, mais non au tragique. En tout cas selon le commandant de la gendarmerie cantonale, elle cherche. Mais elle cherche «dans le cirage»:

— Nous ne savons pas au-delà de quoi nous allons.

A Marin, sur la base de déductions faciles et discutables, certains croient savoir. Et ils créent et alimentent joyeusement la rumeur publique dominante, selon laquelle les ravisseurs se sont trompés d'enfant et visaient l'un de ceux d'un riche contribuable de la localité. Il faudrait alors admettre qu'ils ont fait preuve d'un

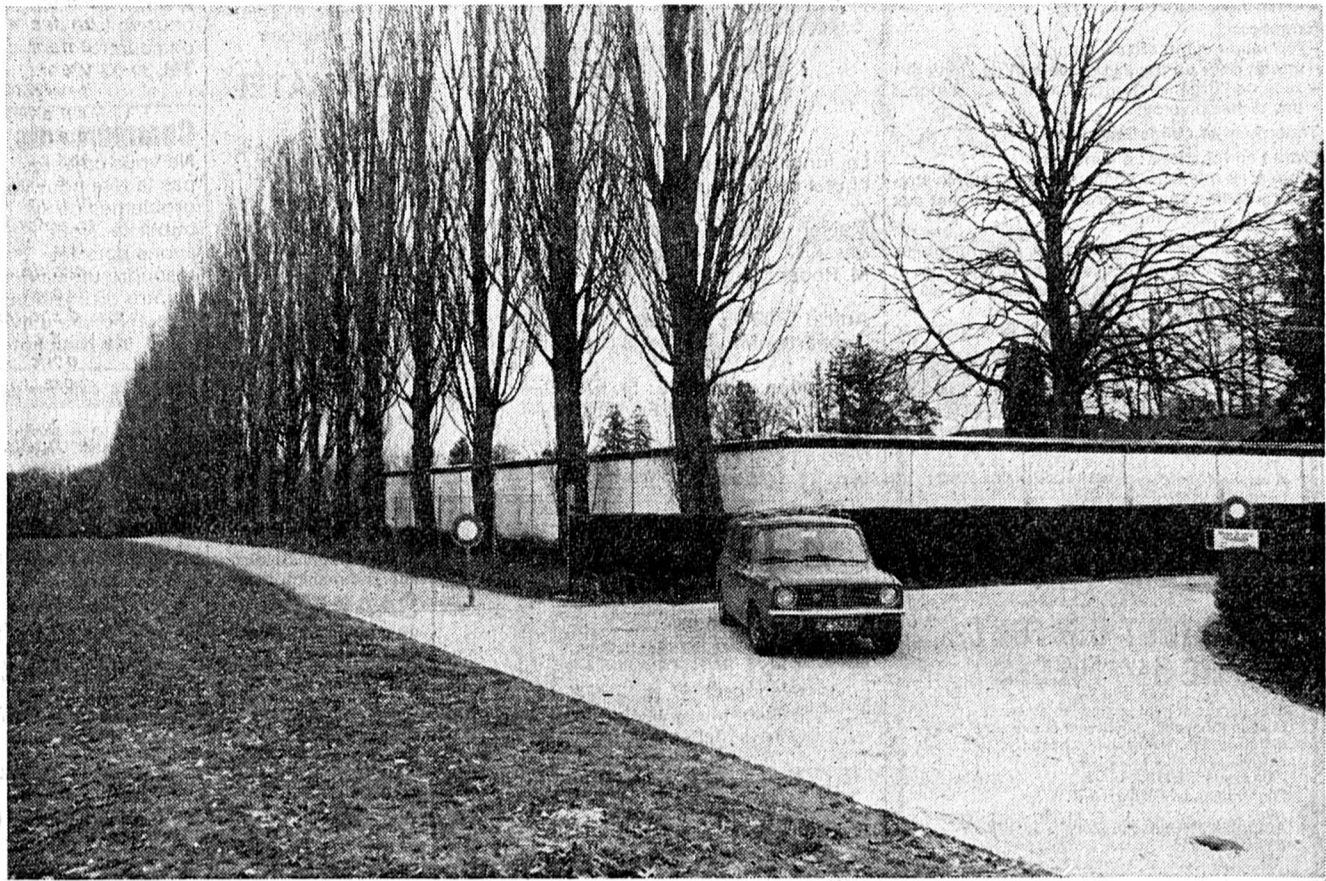

Le lieu probable de l'enlèvement, à Marin.

(Avipress-P. Treuthardt)

amateurisme particulièrement aigu, puisqu'ils auraient soit confondu un garçon et une fille du même âge, soit confondu un garçon de six ans et un adolescent de sept ans son aîné. Sans parler d'une erreur grossière quant au domicile de la personne à enlever.

PAS DE PANIQUE!

Chez le riche contribuable en question, on refuse de paniquer et de «jouer au petit soldat». D'autant que l'on ne sait guère si ladite rumeur a pris naissance dans le quartier du petit Patrick ou à

l'école même, bien que les enseignants se soient gardés d'alimenter les craintes et les affabulations de leurs élèves. Simple- ment, on fait plus attention aux heures de rentrée et on préfère ne pas voir les enfants traîner tout seuls dehors.

A la limite, c'est chez les personnes non directement concernées que les réactions — du reste parfaitement compréhensibles — semblent les plus accusées. Des parents se sont mis, tout soudain, à conduire eux-mêmes leurs enfants à l'école, et certains opèrent des rapprochements savants avec de récents vols de vélos.

Toutefois, l'affolement est loin d'avoir gagné Marin, et c'est tant mieux. Certes, trois fillettes ont cru avoir vu la voiture blanche revenir, cette semaine, dans la localité. Mais l'événement n'alimente guère les conversations dans les bistros et les magasins. Les enseignants ont pris contact avec la présidente de la commission scolaire, qui, elle-même, s'est renseignée auprès de la police. De là à ce que la commission «se prépare à réagir», il y a un pas.

On peut espérer qu'elle ne doive pas le franchir. J.-M. P.

A l'heure du printemps pointe celle d'été

Aucun problème pour l'Observatoire de Neuchâtel

— On n'a encore rien décidé. Et de toute manière, j'ai beaucoup trop de dossiers et pas du tout le temps de m'en occuper avant une dizaine de jours!

A cet administrateur des services industriels propres à cette jolie commune du Littoral qui a eu cette naïve réponse hier, le 20, on a tout de même fait remarquer que partout en Europe, l'heure d'été serait introduite dès le 29 mars au matin. Qu'il risquait par conséquent d'avoir non pas une heure de retard, mais bien un jour.

— Retéléphonez la semaine prochaine... lança-t-il.

Comme si cet effort de la Communauté européenne (CEE) pour parvenir à une réglementation uniforme de l'heure, outre la peine qu'il a eue à produire l'effet qu'il méritait, survivait en quelque coin perdu et isolé...

AMÈRE VICTOIRE

Souvenons-nous de cette première démarche du Conseil fédéral, le 11 mai 1977. A cette date, il transmettait aux Chambres une proposition en vue de la création d'une loi sur l'heure en Suisse qui donnait au gouvernement tout pouvoir pour l'introduction de l'heure d'été au cas où l'adaptation des pays avoisinants l'exigerait. Berne était bien consciente des nombreux avantages qu'offrirait cette réglementation uniforme du temps, qui faciliterait au surplus la vie quotidienne des frontaliers, ainsi que le déroulement du trafic ferroviaire et des liaisons internationales. On avait d'autre part cet espoir de

réduire avec l'heure d'été la consommation d'énergie.

En somme, les Chambres étaient favorables à cette loi qui fut introduite le 24 juin 1977 par 34 voix contre une aux Etats et par 98 voix contre 32 au Conseil national. Amère victoire toutefois puisqu'un référendum suivi grâce aux signatures de quelques paysans qui réussirent sans peine à en convaincre... d'autres!

Acceptée donc par le parlement, cette loi sur l'heure soumise au peuple lors de la votation fédérale du 28 mai 1978 se vit finalement rejetée par lui: 963.862 «non» contre 886.376 «oui» à l'issue d'une participation de 49 pour cent. Il y eut tout de même 47,9 % de «oui», Neuchâtel, Vaud, Genève et le Tessin, cantons frontaliers ayant approuvé la modification horaire. Le refus de l'Allemagne de s'adapter à l'heure d'été suffit-il à en expliquer l'échec? Toujours est-il que le ralliement de cette dernière en octobre 1979, de l'Autriche peu après modifièrent l'opinion helvétique. De son côté, le Conseil fédéral, un mois après la décision de Bonn publie son deuxième projet que les Chambres acceptent.

Le Conseil national éprouvant quelque réticence à étudier au pas de course une loi venant d'être rejetée par le souverain, demande un rapport complémentaire. Les choses traînent et le sort de la Confédération est ainsi scellé pour l'année 1980. Durant une année, seule la Suisse s'était ainsi isolée en un îlot-horaire, vénéneuse singularité...

UN CODE

— A l'Observatoire même, cela ne pose aucun problème affirme d'emblée M. Claude Jornod, collaborateur à cette institution.

L'heure officielle suisse est émise entre autres par l'émetteur HBG (indicatif de l'émetteur) 75 kHz situé à Prangins et placé sous la responsabilité de l'Observatoire. A l'heure actuelle, l'effort principal de ce dernier est précisément porté sur la diffusion de l'heure.

— C'est dans ce but, explique M. Jornod, qu'il a été développé dans les laboratoires de l'Observatoire, des circuits électroniques qui sont en quelque sorte des récepteurs réglés sur la fréquence de Prangins. Ces circuits peuvent, par conséquent, alimenter des horloges publiques, de rues, de bureaux, des centrales horaires ou encore des horloges de précision, à divers niveaux.

Quant au passage à l'heure d'été, ces circuits sont équipés pour recevoir un code, émis par l'émetteur HBG qui leur indique précisément ou de passer à l'heure d'été, ou de revenir à l'heure normale automatiquement.

— Ce principe de passage à l'heure d'été, précise M. Jornod, ne peut s'appliquer qu'aux seules horloges «pilotes» par l'émetteur en question. Ce type d'horloges synchronisées existe notamment en Suisse — les horloges de rues de la Chaux-de-Fonds par exemple —, en France, en Italie, en Allemagne et en Autriche.

Concrètement, depuis 2 h du matin le 29 mars, les horloges de rues et publiques, l'horloge parlante et de manière générale tous les instruments horaires devraient fonctionner à l'heure d'été. En sera-t-il de même pour toutes les montres et pendules individuelles?

Mo. J.

Maitrise fédérale de couture

(sp) Cinq membres de la section neuchâteloise de l'Union suisse des métiers de la mode ont passé avec succès, leurs examens de maîtrise fédérale de couture afin d'obtenir le titre de couturière diplômée. Ce sont, M^{mes} Danièle Bagnoud, de Marin; Suzanne Flückiger, de Bienne; Suzanne Hirschy, de Neuchâtel et M^{mes} Martine Pythoud, de Saint-Blaise et Josiane Vonlaufen, de Cugy.

Fonds de prévoyance de Sohorec

Une plainte déposée

Le curateur du fonds de prévoyance de Sohorec a déposé hier une plainte pénale pour gestion déloyale contre les administrateurs représentant la direction dans le conseil du fonds. Ces administrateurs, ce sont aussi ceux de Sohorec, ceux-là même qui ont été arrêtés dans le cadre de l'enquête sur la faillite.

Cette plainte est motivée essentiellement par les irrégularités que nous avons mentionnées dans notre édition d'hier: l'achat d'un immeuble à La Chaux-de-Fonds et le prélèvement de 100.000 fr. en échange de deux cédules hypothécaires de troisième rang sur un immeuble dont Sohorec était propriétaire.

UN TROU

Il y aura bien sûr un «trou» dans la caisse. Mais il n'est pas encore possible d'estimer son importance. La perte subie par les employés dépend en effet de la vente de l'immeuble de La Chaux-de-Fonds et de ce qu'il sera possible de récupérer sur les cédules hypothécaires quand la faillite de Sohorec sera liquidée.

Tout cela prendra encore du temps: plusieurs mois, estime le curateur. C'est à ce moment-là seulement que le fonds pourra être liquidé et l'argent remboursé aux anciens employés.

Si le curateur comprend l'inquiétude des employés et leur impatience (l'argent du fonds est bien entendu bloqué), il n'estime pas les avoir «sous-informés»:

— J'ai répondu à ceux qui m'ont écrit ou téléphoné. J'ai prévenu les employés que la procédure serait longue. Et puis il n'y avait pas grand-chose de nouveau jusqu'à ces derniers jours.

Dépuis, en revanche, les événements se sont précipités. Mais pour régler le problème du fonds de prévoyance, il faudra encore du temps. J.-P. A.

OPTIQUE des Arcades

LAMBOLEY

OPTICIEEN DIPLOMÉ
Anciennement RABUS

lunetterie
lentilles de contact

Exécution de l'ordonnance de votre ophtalmologiste

FAUBOURG DE L'HÔPITAL 3
2000 NEUCHÂTEL - TEL. (038) 25 11 38

AVIS OFFICIELS

DÉPARTEMENT DE L'INSTRUCTION PUBLIQUE

Par suite d'une nouvelle distribution des tâches, un poste

d'employé (e) de commerce

est à repouvoir au Service de l'enseignement secondaire.

Nature du travail: en priorité, organisation et gestion des cours de perfectionnement à l'intention du corps enseignant secondaire, subsidiairement collaboration aux activités générales d'un service d'enseignement.

Exigences:
- formation commerciale complète
- intérêt pour un travail demandant de l'initiative
- sens de l'organisation et faculté d'adaptation à des tâches diverses.

Traitement et obligations: légal.

Entrée en fonctions: à convenir.

Les places mises au concours dans l'administration cantonale sont ouvertes indifféremment aux hommes et aux femmes.

Les offres de service manuscrites, accompagnées d'un curriculum vitae et des copies de diplômes et de certificats, doivent être adressées à l'Office du personnel de l'Etat, rue du Château 23, 2001 Neuchâtel, jusqu'au 24 mars 1981. 128033-20

IMMEUBLES

A vendre à Yverdon, belle situation dominante et tranquille, accès facile, vue,

RAVISSANTE VILLA LUMINEUSE ET TOUT CONFORT DE 5 1/2 PIÈCES

avec garage et petit jardin bien aménagé. Maison rangée en parfait état et avec beaucoup d'atmosphère, living avec cheminée, terrasse, pergola.
Prix: Fr. 295.000.-
Pour traiter: Fr. 60.000.- à 70.000.-

AGENCE IMMOBILIÈRE CLAUDE BUTTY ESTAVAYER-LE-LAC, tél. (037) 63 24 24. 129735-22

A vendre au Val-de-Ruz

HÔTEL-RESTAURANT

avec immeuble.

Faire offres sous chiffres GW 570 au bureau du journal. 124902-22

A vendre à Neuchâtel dans magnifique cadre de verdure, vue imprenable sur la ville, le lac et les Alpes,

appartements en terrasses de grand standing

4 pièces 135 m² et 5 pièces duplex 166 m². Cheminée de salon, terrasse. Chauffage au gaz et buanderie indépendante par appartement. Fonds propre pour traiter Fr. 100.000.-
S'adresser à la Géranie Bruno Muller, Temple-Neuf 4, 2001 Neuchâtel, tél. 24 42 40. 129597-22

A VENDRE:

Plusieurs

propriétés de maître

spacieuses (jusqu'à 10 pièces), de construction ancienne et récente, surface des terrains importante, situations exceptionnelles avec vue sur le lac et les Alpes. Région: Saint-Blaise à Gorgier.

Veuillez envoyer vos demandes écrites à votre partenaire: 125800-34

KAIFI S.A.
30, fbg de l'Hôpital
2001 NEUCHÂTEL
24 15 24

Toutes transactions immobilières

Je cherche à acheter terrain

1000 m² ou plus, pour construire atelier, dans la région de Corcelles ou environs.

Adresser offres écrites à DV 589 au bureau du journal. 132806-22

Je cherche à acheter

IMMEUBLES

neufs ou à transformer, région Neuchâtel et environs.

Faire offres sous chiffres FT 560 au bureau du journal. 124903-22

A vendre à Neuchâtel

IMMEUBLE LOCATIF

de 28 appartements, construction datant d'une dizaine d'années, très bon état.

Rendement 6,2%.

Faire offres sous chiffres AM 548 au bureau du journal. 124901-22

2 anciens immeubles à vendre

au centre de Neuchâtel,

limite de la zone piétonne. Surface des parcelles 180 m². Convientrait pour magasin, bureaux et logements.

Ecrire sous chiffres KV 545 au bureau du journal. 135893-22

IMMEUBLE À VENDRE PAR ENCHÈRES PUBLIQUES

Le lundi 30 mars 1981, dès 15 heures, à l'hôtel de la Couronne, à Colombier,

Maison locative modeste ancienne, rue Basse 13, à Colombier, propriété de M. Roger Perrenoud.

Article 3805 du cadastre 3 appartements de 2 et 3 chambres.

Estimation cadastrale: Fr. 57.000.-
Assurance incendie: Fr. 135.000.- plus 75%.
Mise à prix: Fr. 130.000.-
Notaire préposé à l'enchère:

Maître Jean-Pierre Michaud
avocat et notaire
rue de la Poste 4, 2013 Colombier. 129658-22

Particulier achète votre

maison ancienne

avec cachet, même à rénover, à Neuchâtel, pour y habiter; le propriétaire actuel peut y rester s'il le désire.

Adresser offres écrites à BM 547 au bureau du journal. 132575-22

CORTAILLOD

A vendre, pour l'été 1981,

villas jumelées

de 5 ou 6 pièces, avec garage, dès Fr. 319.000.- clés en main.

Ecrire sous chiffres 28-900052 à Publicitas, Treille 9, 2000 Neuchâtel. 129767-22

A vendre

TERRAINS ÉQUIPÉS

à Boudry 1000 m²
à Auvernier 1400 m².

Adresser offres écrites à KB 585 au bureau du journal. 138902-22

A vendre à Flanthey (VS) rive droite, à 20 minutes de Montana-Crans, Sion et Sierre,

maison familiale de 2 appartements

+ 700 m² de terrain. Situation tranquille et ensoleillée, vue imprenable.

Pour visiter: Tél. (027) 43 25 30, heures des repas. 129651-22

ENCHÈRES PUBLIQUES

Le greffe du tribunal du district de Neuchâtel vendra, par voie d'enchères publiques, pour le compte de la succession de Dame R. Lambelet, représentée par M^{re} Fr. Cartier, notaire à Marin, dans la grande salle de l'hôtel Terminus, place de la Gare 2, à Neuchâtel,

LE JEUDI 26 MARS 1981, dès 14 heures

les objets suivants:
1 bureau 2 corps Louis XVI; 1 poudreuse Louis XVI; 1 semainier Louis XVI; 1 canapé et 2 chaises Empire; 1 chaise Louis XV bernoise; 1 bibliothèque noyer, 8 rayons mobiles; 1 canapé 2 fauteuils et 1 table ronde, style anglais; 2 tabourets coucous; 1 armoire à glace 1 porte; tableaux; argenterie; divers coucous, argent 800; vaisselle; verrerie; livres; 1 manteau d'astrakan et 1 jaquette en oposum teinté noir, taille 40-42; 2 radiateurs électriques à huile, ainsi que de nombreux objets dont le détail est supprimé.

Conditions: paiement comptant. Echutes réservées sur quelques pièces.

Le greffier du tribunal F. Desaulles 129660-24

DEMANDES A LOUER

Entreprise de la métallurgie du bâtiment de la place cherche à louer ou à acheter:

Atelier et entrepôt: surface environ 400-500 m²
Bureaux: Surface environ 100 m²
Garage: 3 véhicules
Accès: facile pour camion et auto
Lieux: territoire communal de Neuchâtel
Délai: à discuter.

Faire offres sous chiffres JU 544 au bureau du journal. 135994-28

locaux à l'usage de:

Atelier et entrepôt: surface environ 400-500 m²
Bureaux: Surface environ 100 m²
Garage: 3 véhicules
Accès: facile pour camion et auto
Lieux: territoire communal de Neuchâtel
Délai: à discuter.

Faire offres sous chiffres AM 548 au bureau du journal. 124901-22

Nous cherchons pour un collaborateur

chambre meublée

éventuellement chambre indépendante à louer, pour le 1^{er} avril 1981; en ville de Neuchâtel. Possibilité de se doucher souhaitée.

Faire offres à Bauermeister & Cie, ferblanterie-installations sanitaire, Place d'Armes 8, 2000 Neuchâtel. Tél. 25 17 86. 128178-28

On cherche à louer

GRAND LOCAL

pour voiture de course. Tél. 31 63 12. 132773-28

Commerçants Ne vous creusez pas la tête pour vos problèmes de publicité. Nous avons pour les résoudre un service à votre disposition. Feuille d'avis de Neuchâtel

On cherche à acheter

TERRAIN AGRICOLE

dans les environs de Neuchâtel.

Adresser offres écrites à HZ 593 au bureau du journal. 132572-22

Particulier cherche à acheter

MAISON FAMILIALE

4 à 5 pièces. Tranquillité, jardin. Prix raisonnable. Vaud-Neuchâtel.

Adresser offres écrites à KC 596 au bureau du journal. 132590-22

Médecin cherche

MAISON

Neuchâtel ou Littoral.

Tél. prof. (038) 55 23 66, dom. (021) 23 99 63. 138914-22

À LOUER POUR VACANCES

Côte Adriatique, à Alba Adriatica (proximité de San Benedetto),

appartement

Équipement complet neuf + literie, 6 personnes. Garage. Période mai à septembre. Durée séjour à convenir. Prix avantageux.

Adresser offres écrites à FR 540 au bureau du journal. 138977-34

FAN-L'EXPRESS

Direction: F. Wolfrath
R. Aeschelmann
Rédacteur en chef: J. Hostettler

Écrivez en vente au bureau du journal

OFFRES D'EMPLOIS

BISTRO ET CAVEAU marin centre

Le rendez-vous de toute la famille
☎ 038 33 75 22

Bientôt tout sera prêt!

Le 8 avril 1981, nous ouvrirons notre agréable nouveau restaurant BISTRO ET CAVEAU - Centre MARIN.

Nous cherchons encore:

2 employés de service

1 aide de service

1 chef de partie

1 commis de cuisine

Nous vous offrons: possibilités de gain au-dessus de la moyenne, samedi soir et dimanche congé, ambiance de travail agréable.

Notre gérante, M^{lle} E. Geissbühler, attend volontiers votre appel ou votre visite au Centre-MARIN.
Tél. (038) 33 75 22. 129702-36

ETERNIT S.A. cherche

CONSEILLER EN TECHNIQUE SANITAIRE

Activités:
- études d'application pour notre programme sanitaire et ventilation
- assister les bureaux techniques lors de projets
- prospection en collaboration avec notre service externe
- mise en route de chantiers

Ce poste - dont l'activité est à 80% externe - convient à un
- technicien sanitaire
- installateur avec expérience de bureau (éventuellement avec maîtrise)
- dessinateur sanitaire avec quelques années de pratique et connaissant bien le chantier.

TECHNICIEN EN GÉNIE CIVIL

Activités:
- études d'application de notre programme tuyaux
- calculs statiques
- calculations d'offres
- gestion du département tuyaux (stock, commandes)
- organisation du service de chantier.

Ce poste à responsabilité convient à un
- technicien en génie civil
- dessinateur en génie civil avec quelques années de pratique et connaissant le chantier
- chef de chantier avec pratique de bureau.

Pour les deux postes, de solides connaissances d'allemand sont indispensables.

Nous offrons:
- situation stable
- salaire en fonction des responsabilités
- prestations sociales d'une grande entreprise.

Pour plus de renseignements, veuillez téléphoner au (037) 61 11 71 et demander M. Tramaux.
Faire offres, avec curriculum vitae et copies de certificats, à ETERNIT S.A., Direction de vente, 1530 Payerne. 128482-36

Imprimerie Paul Attinger S.A. à Neuchâtel

engage, immédiatement ou pour date à convenir, auxiliaire consciencieux, disposé à être formé comme

aide-conducteur

sur machines offset.

S'adresser au service du personnel, av. J.-J. Rousseau 7, ou téléphoner au 25 60 04. 129730-36

COLLABORATEUR COMMERCIAL

auquel seront confiés divers travaux administratifs: correspondance, calculations, statistiques, planification - en relation avec notre service de vente.

Ce poste requiert une bonne formation, quelques années de pratique (si possible dans le domaine du bâtiment), ainsi que de solides connaissances de la langue allemande.

Nous offrons une activité variée, un salaire en rapport avec les responsabilités et les prestations sociales d'une grande entreprise.

Faire offres, avec curriculum vitae et copies de certificats, à

ETERNIT S.A.
Direction de vente
1530 Payerne. 128481-36

Nous cherchons, pour date à convenir,

armourins

VENDEURS (EUSES)

pour nos rayons
- librairie
- confection
- articles de sport

RESPONSABLE

pour notre rayon do-it, jardinage

MANUTENTIONNAIRE

pour notre quai d'arrivage.

Neuchâtel Les personnes intéressées sont priées de prendre contact par téléphone (038) 25 64 64 avec le chef du personnel, Monsieur P. Meyer. 129543-36

Nous cherchons, pour entrée immédiate ou date à convenir,

VENDEUSE EN CONFECTION

(avec expérience)

- très bonnes conditions de travail
- semaine de 5 jours
- avantages sociaux

Faire offres manuscrites, avec prétentions de salaire, discrétion assurée,

AU TIGRE ROYAL FOURRURES

6, rue de l'Hôpital, 2000 Neuchâtel. 129578-36

steria informatic AG SA

En qualité de société de services, nous participons à de nouveaux projets complexes. Afin de satisfaire une clientèle exigeante, nous engageons, tout de suite ou à convenir, plusieurs

programmeurs - analystes

Expériences: Au minimum deux ans de programmation, selon langage évolué.

Langues: Anglais ou allemand souhaitable.

Connaissances: Formation professionnelle solide.

Les candidats intéressés par des activités externes et captivantes enverront leurs offres de service avec curriculum vitae, et fixeront par téléphone une entrevue.

Genève: 8, rue du 31-Décembre, tél. (022) 36 66 19
Berne: Quartiergasse 12, tél. (031) 41 18 18. 129650-36

RÉPUBLIQUE ET CANTON DE GENÈVE

JEUNES GENS de 20 à 27 ans LA GENDARMERIE GENEVOISE

vous offre un emploi stable

- une activité professionnelle pleine d'intérêt
- un travail varié et bien rétribué
- un horaire hebdomadaire de 42 heures
- les soins médicaux gratuits
- les uniformes à la charge de l'Etat
- la retraite après 30 ans de service
- Si vous
- êtes de nationalité suisse
- avez entre 20 et 27 ans (femmes 19 1/2)
- êtes incorporés dans l'élite (hommes)
- jouissez d'une bonne santé
- mesurez 170 cm au minimum (femmes 160)
- avez une instruction suffisante

devenez

Gendarmes Agentes de circulation

Le conseiller d'Etat chargé du Département de justice et police: Guy FONTANET.

Délai d'inscription: 15 avril 1981

Je m'intéresse à votre offre, veuillez me faire connaître vos conditions.

Nom: _____ Prénom: _____

Adresse: _____

Localité: _____ N° postal: _____

A retourner au plus vite au Centre de Formation de la police. - Ecole de gendarmerie rue de la Fontenette 18 - 1227 Carouge. FAN 128214-36

F. Durgniat
présente son nouveau magasin

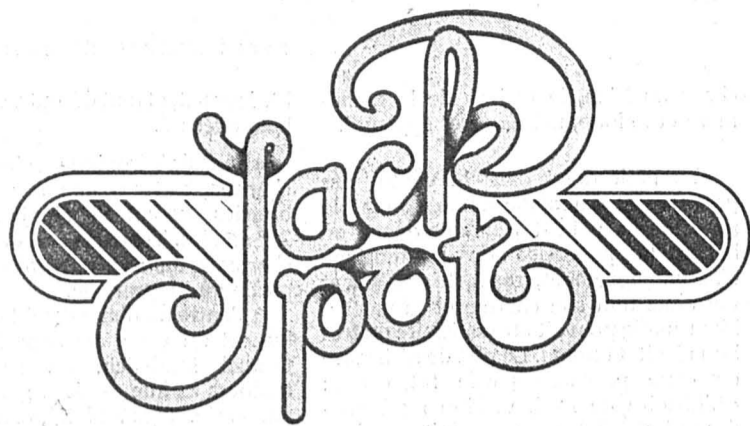

Prêt-à-porter mode à prix bas!
Une petite attention vous attend!

Au premier jour du printemps
un événement à
NEUCHÂTEL
CONCERT 6

INAUGURATION OFFICIELLE

SAMEDI
21 MARS

E. Robert-Tissot
présente sa nouvelle

Boutique
Le Cerf-Volant

pour gosses dans le vent...



Jeans - Pulls - T-shirts enfants
012 BENETTON - FIORUCCINO
Un cadeau aérien attend tous nos
petits visiteurs accompagnés!

129804-10

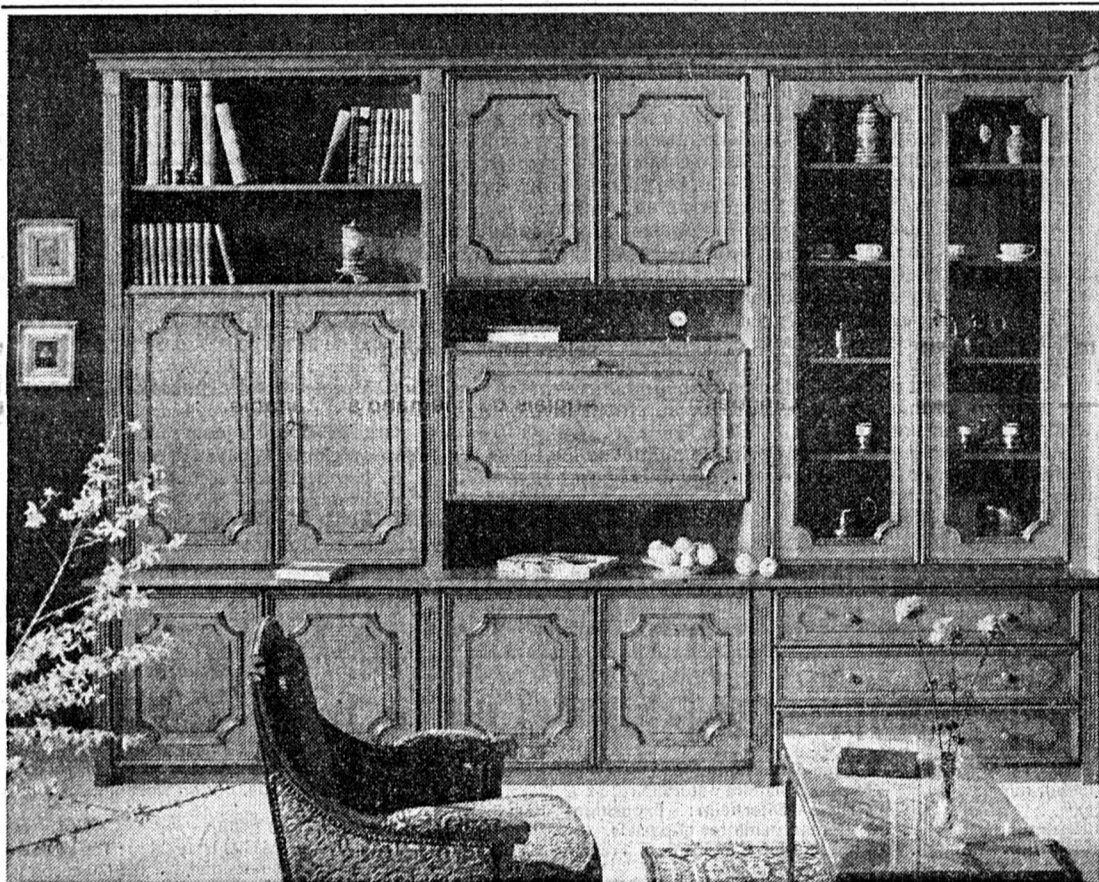

Spécialisés dans l'agencement de bibliothèques et de meubles de rangement, nous sommes en mesure d'exécuter l'installation qui correspond exactement à vos désirs. Ce programme par éléments modulaires vous offre une gamme infinie dans le style, les dimensions et l'exécution, par exemple en bois patiné ou laqué façon antique.

meubles
rossetti
2017
boudry

129707-10

Hotel Terme Michelangelo

De construction récente, le seul hôtel thermal de la zone euganéenne offrant la formule demi-pension. A midi, buffet à l'américaine. Le soir, dîner avec des spécialités typiquement italiennes. Possibilité de menu diététique individuel. 81 chambres et 30 appartements grand confort. 2 grandes piscines thermales. Tennis, bicyclettes. Salle de gymnastique. Département de cure intérieur. Physiothérapie. Cures spéciales. Position idéale et tranquille. **Abano Terme**
I - 35030 Montebelluna - tél. 003949/524026

128177-10

Pour l'achat d'une literie de qualité!

adressez-vous au spécialiste

Depuis 30 ans

J. NOTTER

TAPISSIER à Neuchâtel
Moullins 13 - Tél. (038) 25 17 48

Nous nous rendons à domicile pour vous conseiller judicieusement

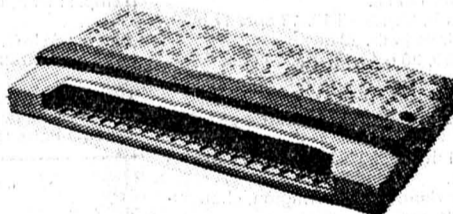

128170-10

Cesser de fumer!

Il y va de votre santé!

Une méthode très efficace et éprouvée à plus de 80% de réussite, et la méthode la moins chère. Elle consiste à placer une petite agrafe à l'intérieur de l'oreille - pratiquement invisible - qui supprime le manque de nicotine.

Etienne Sierro, un des spécialistes suisses pour la lutte antitabac reçoit

à Neuchâtel, Hôtel Beaulac
le 23 mars, de 14 à 18 heures

Reçoit aussi à Saas-Fee, tél. (028) 59 11 01

Si vous désirez de plus amples renseignements ou l'adresse des personnes qui ont déjà fait l'expérience, adressez-vous à:

Etienne Sierro, 3960 Sierre
Tél. (027) 55 99 14.

128098-10

OFFRES D'EMPLOIS

Restaurant BEAU-RIVAGE, « Chez Pepi »
2001 Neuchâtel, tél. 25 47 65

engage pour sa terrasse

sommelier(ère)

sans permis s'abstenir.

132608-36

Fabriques d'horlogerie de Fontainemelon SA

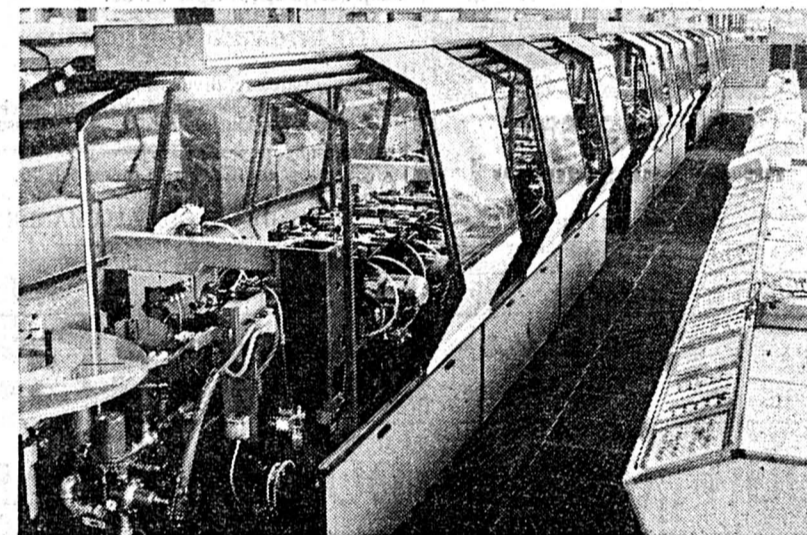

Nous désirons engager, pour notre secteur de fabrication, des

CONDUCTEURS DE MACHINES

auxquels nous offrirons une formation de base de 3 à 5 mois afin qu'ils soient aptes à assumer la fonction d'AIDE-MÉCANICIEN POUR LA CONDUITE DE MACHINES TRANSFERTS AUTOMATIQUES destinées à la production de pièces d'horlogerie.

Horaire de travail en équipe

3 équipes:

1 semaine 06 h 00 à 14 h 00 = 8 h.j.

1 semaine 14 h 00 à 22 h 00 = 8 h.j.

1 semaine 22 h 00 à 06 h 00 = 8 h.j.

ou 2 équipes:

05 h 00 à 14 h 00 = 9 h.j.

14 h 00 à 22 h 00 = 8 h.j.

le vendredi, chaque horaire est diminué de 2 heures.

La pratique de cet horaire donne droit à 25% d'indemnité en plus du salaire normal.

Les personnes intéressées par cet emploi, sont invitées à nous adresser leurs offres de service par écrit (curriculum vitae) ou à prendre contact par téléphone (038) 53 33 33, afin de fixer la date d'une entrevue.

127895-36

ENSA

Electricité Neuchâteloise S.A.
CORCELLES

cherche, pour son siège central,

SECRÉTAIRE

diplômée d'une école de commerce ou CFC. Connaissances de français, d'allemand, éventuellement d'anglais, habile sténodactylo, ayant quelques années de pratique.

Entrée immédiate ou date à convenir.

APPRENTI
DESSINATEUR

pour ses bureaux techniques.

Faire offres, avec curriculum vitae et prétentions de salaire, à:
Direction ENSA, Les Vernets, 2035 Corcelles.

129550-36



Seul le
prêt Procrédit
est un
Procrédit

Toutes les 2 minutes
quelqu'un bénéficie d'un «Procrédit»
vous aussi
vous pouvez bénéficier d'un «Procrédit»

Veuillez me verser Fr.
Je rembourserai par mois Fr.

Nom _____
Prénom _____
Rue _____ No. _____
NP/localité _____

à adresser dès aujourd'hui à:
Banque Procrédit
2001 Neuchâtel, Avenue Rousseau 5
Tél. 038-24 63 63

rapide
simple
discret

127292-A

82 M3



HOME MÉDICALISÉ

Vert-Bols
Fontainemelon

dans un cadre de verdure, situation résidentielle et tranquille à 2 minutes des transports publics.

Nous sommes en mesure d'accueillir encore 2 personnes.

Famille F. Schaer
2052 Fontainemelon.
Tél. (038) 53 41 38.

140567-10

CHRONIQUE DU VAL-DE-RUZ

Hauts-Geneveys: le tunnel n'a pas la cote d'amour

La convocation adressée à la population par le Conseil communal a fait mouche puisqu'environ 150 personnes garnissaient la salle de gymnastique, lundi soir, pour parler du tunnel sous La Vue-des-Alpes. C'était à prévoir, car le village des Hauts-Geneveys est le plus touché par la route d'accès au tunnel qui traverse tout le territoire communal.

La séance fut présidée par M. J.-P. Pieren, président du Conseil communal. Les représentants du service cantonal des ponts et chaussées étaient MM. J.-D. Dupuis, Mukhtar Hussain et Daniel Rebetez, tous trois ingénieurs.

rien d'autre que d'abandonner ce projet de tunnel et de route!

Quant à M. Vogt, qui depuis longtemps s'intéresse au tunnel sous La Vue, il a une idée personnelle sur la question: le tunnel isolerait encore davantage la vallée de La Sagne et des Ponts. Toutefois, si l'on veut une sortie vallonnée de Saint-Imier, ne pourrait-on pas utiliser le tracé de la voie CFF? Le peuple aura-t-il son mot à dire? Oui, répond M. Dupuis. Mais dans toutes les votations, Neuchâtel et La Chaux-de-Fonds l'emportent sur les campagnes...

VILLAGE COUPÉ EN TROIS

M. G. Corti, architecte, se borna à constater que cette fois, Les Hauts-Geneveys seront coupés en trois, par la route actuelle, par la ligne CFF, par la nouvelle route du tunnel.

M. R. Mojon regretta que les plans n'aient pas été affichés une dizaine de jours avant cette séance d'information. M. Dupuis souligna que les projets n'en sont qu'au stade des études, et qu'il est trop tôt pour dresser des plans définitifs. M. Mojon enchaîna et fit remarquer qu'en ce gros hiver, le col de la Vue-des-Alpes n'a été fermé qu'occasionnellement deux trois heures. Cette route est donc normalement praticable, même en cas d'intempéries. Il a déjà été dépensé tant de millions pour son amélioration. Ça lui paraît une erreur de vouloir absolument un tunnel sous la montagne, le canton de Neuchâtel a passé au rang des cantons économiquement faibles et il jongle avec les millions. C'est à son avis une erreur de penser que le tunnel stoppera le dépeuplement des Montagnes.

M. J.-M. Matile demanda comment sera résolu le problème des tracteurs, du fait que

les dépassements sont interdits dans les tunnels. Il n'aurait pas le droit de le franchir, répondit M. Dupuis et devront continuer à franchir le col.

M. André Sahli parla au nom des agriculteurs exploitant des terres sous le village. Comment sera assurée pendant le bouleversement des travaux la dévotion de ces surfaces. Tout sera maintenu, déclare M. Dupuis.

SACRIFICE DU VILLAGE

Les interventions se sont poursuivies: opposition au sacrifice du village, déception des habitants de la Cité Verte qui sont venus parfois de loin pour goûter le calme de la campagne. On ne fait pas d'omelette sans casser d'œufs, répondit M. Dupuis, mais une fois la route faite, tout rentrera dans l'ordre. Et les Gorges du Seyon, n'est-ce pas le vrai obstacle? On les arrangerait aussi répond le département. Le conseil communal, si le tunnel doit se faire, opérera pour le tunnel de 580 m, le plus cher, mais le meilleur.

ENCORE TOUT UN CHEMIN

Comment les choses vont-elles se passer? Les études terminées seront déposées au Conseil d'Etat pour approbation, lequel le soumettra au Grand conseil. Mais d'abord, il faut que la Confédération accorde le statut de route nationale au parcours Le Locle-La Chaux-de-Fonds-Neuchâtel.

En conclusion, aucune voix ne s'est prononcée pour le projet de tunnel sous la Vue-des-Alpes, au contraire, les interventions relevant les côtés négatifs de cette réalisation ont soulevé des applaudissements nourris. Non, le tunnel sous la Vue-des-Alpes n'a pas la cote d'amour aux Hauts-Geneveys!

Après un bref historique de l'idée d'un tunnel sous La Vue-des-Alpes de M. Dupuis, M. Hussain projeta cartes et plans soutenus de commentaires détaillés sur les chiffres concernant l'intensité du trafic automobile nord-sud, et particulièrement à travers le Jura, de Bonfol à Vallorbe. Dans ce secteur, la Vue-des-Alpes vient en tête des comptages avec un maximum de 7800 véhicules par jour en 1980. Il démontre les dangers de la route actuelle où, proportionnellement au trafic, il y a eu 11 fois plus d'accidents mortels sur la route cantonale 20 (future T 20) de La Vue que sur la N 5 du Littoral.

LES CINQ PROJETS

M. Hussain présenta cinq projets de traversée des Hauts-Geneveys: trois avec tunnel, un avec tranchée et un en viaduc.

Le premier tunnel de 580 m, profond de 12 m 50 passerait sous la route de La Jonchère et sous le village. Il ne couperait aucun des chemins de transit et vicinaux.

Un autre tunnel long de 450 m passerait un peu plus bas, à 12 m de profondeur.

Plus bas encore mais dans la zone des bâtiments tout de même pourrait être fait un tunnel de 400 m recouvert de 8 m de terrain.

La route en tranchée, située plus bas encore, aurait, dans la zone des immeubles, une profondeur suffisante pour rejeter haut l'axe du bruit.

Plus bas encore, en pleine zone agricole, serait construite une route en viaduc. D'emblée, on ne retient guère ce dernier projet.

Dans tous les cas, la route arrive au rond-point sélecteur de raccordement au nord-est de la forêt du Châtelard et route de Fontainemelon. Les immeubles route de Fontainemelon Nos 10, 19 et 21 se trouvent dans cette zone boulevardisée.

La discussion générale fut ensuite ouverte. Elle fut vive. La première remarque donna le ton. Ainsi M^{me} Meylan:

Il ne s'agit pas d'opter pour un projet plus que pour l'autre, on ne vous demande

Rédaction FAN du Val-de-Ruz

M^{me} Christiane Givrod

2207 COFFRANE

Tél.: 038 57 11 25
Télex: 35 395

CULTES

ÉGLISE RÉFORMÉE ÉVANGÉLIQUE

Fontaines: culte à Boudevillers.
Valangin: culte à Boudevillers.
Boudevillers: culte 9 h 45.
Coffrane: culte 10 heures.
Montmolin: culte à Coffrane.
Les Geneveys-sur-Coffrane: culte à Coffrane.
Chézard-Saint-Martin: culte 9 h 45.
Dombresson: 8 h 45, culte des jeunes, 10 h culte paroissial et culte des enfants.
Le Pâquier: culte 20 heures.
Fontainemelon: culte paroissial 9 h, culte de l'enfance 9 h au collège.
Les Hauts-Geneveys: culte paroissial 10 h 15.
Cernier: culte 9 h 30, culte de l'enfance et culte de jeunesse 11 heures.
Savagnier: culte 9 h 15, culte de l'enfance 9 h 45.
Fenin: culte à Engollon.
Engollon: culte 10 h 20.
Vilars: culte de l'enfance 9 h 30.

ÉGLISE CATHOLIQUE ROMAINE

Une seule paroisse, diverses possibilités:
Cernier: samedi 18 h 15, messe; dimanche 11 h 15, messe.
Dombresson: messe 8 h 15.
Les Geneveys-sur-Coffrane: messe 9 h 45.

PAROISSE DE LANGUE ALLEMANDE

Dombresson: Gottesdienst 14 heures.

Francine de Chambrier au Lyceum-club de Neuchâtel

Beautés et pièges du figuratif

Troisième exposition personnelle en quinze ans de peinture et deuxième passage au Lyceum-club, pour Francine de Chambrier, de Bevaix. Depuis le 13 mars et jusqu'au 3 avril, elle présente une quarantaine d'œuvres et d'aquarelles, choisies dans sa production des trois dernières années.

Indéniablement, bien qu'elle peigne en amateur, Francine de Chambrier possède une technique très sûre. Non seulement elle regarde et «rend» ses sujets avec un œil aiguisé et un pinceau précis, mais en outre elle propose plusieurs exercices de composition tout à fait réussis, en particulier dans certaines natures mortes. A cet égard, l'équilibre d'«Ail, oignons, mais» séduit irrésistiblement.

Par ailleurs, quand elle réfrène ses penchants au bariloage — et elle le fait, paraît-il, de mieux en mieux — elle donne à ses tableaux une remarquable cohérence sur le plan de la couleur.

UN GROS BOUQUET

Là encore, certaines natures mortes sortent du lot. En particulier ce gros bouquet de monnaies du pape, juste parsemées, çà et là, de cinq fleurs rouges, en contrepoint. Ou cette «Gelée de raisins», sur fond sombre et dégradé, et avec un jeu à peine appuyé sur la complémentarité des couleurs.

«Dommage, alors, qu'elle propose également des échecs aussi flagrants que son très touffu «Bouquet de chrysanthèmes», tellement impersonnel qu'on a nettement l'impression d'avoir déjà vu ça, plusieurs fois, quelque part.

Dommage aussi que le plaisir déclaré pris par Francine de Chambrier à travailler à l'extérieur ne la pousse pas à plus de

Aux Hauts-Geneveys Un secret bien gardé pour la soirée scolaire!

De notre correspondant:

Le programme distribué dans tous les ménages disait: «Pour la première fois, dans notre région, nous pourrions applaudir... et puis non, nous ne vous le disons pas, sinon ce n'est plus une surprise!» Donc première partie annoncée: productions des élèves. Les tout petits furent les premiers à révéler leurs talents, dirigés par M^{me} Crosset: le cœur y était et la voix aussi pour donner «Le petit train» et «La ronde des petits nains».

Dans l'ensemble, le style du programme, des productions a bien changé d'avec ces dernières années: ce renouveau n'a pas déçu au public qui a beaucoup applaudi.

chaperon Bleu, la maison de la grand-mère et le loup, numéro très applaudi.

«Le petit doigt dans le vent», des première et deuxième années donna la priorité aux voix des enfants quand on baissa la puissance de la musique d'accompagnement, trop forte au début et eut alors tout son charme et sa valeur: M^{lle} Kundig pouvait être satisfaite du très bon résultat obtenu. Le plat de résistance de cette première partie fut certes: «L'histoire de Noé, version moderne» des 4^{me} et 5^{me} années, conduite par leur instituteur, M. Kunzi. Menacés par les risques de pollution et de destruction actuels, tous les animaux-élèves travestis, avec beaucoup de ressemblance — tous les costumes confectionnés par eux et leur maître — toutes ces espèces cherchent refuge dans l'arche où Noé les reçoit: ils arrivent tous, de la poule à l'éléphant en passant par le loup et l'autruche. Pour faire style moderne, bien sûr, dans un coin de la scène, une fusée spatiale, Liberty III, parée pour l'envol! Et tout était très naturel. Bravo!

Redevenus enfants, jeunes adolescents, tous les figurants reviennent sur scène pour donner, sous la direction de M. Kunzi et accompagnés à la guitare par

M. Jeannet, et tout décontractés, un chant bien exécuté.

«Bonsoir Véronique», c'est la très jolie chanson, ballet costumé aux lumineuses bougies, présentée par les juniors de 1^{re} et 2^{me} années. Très apprécié et applaudi, ce charmant numéro mit fin à la première partie du programme.

A l'entracte d'une demi-heure, tout en buvant un verre accompagné du traditionnel sandwich, on se demandait toujours ce que serait la grande surprise annoncée. Vers 21 h 50, chacun regagne sa place dans la salle. A moins une... M. Jeannet s'exprime: «Nous vous avons annoncé une belle surprise: la voici, je vous présente: Henri Dès!» et ce dernier entra en scène; les applaudissements font vibrer la salle et trembler les murs! En tenue blanche, tout naturel et décontracté, comme on aime le voir et l'entendre, il salue: «Bonsoir, bonsoir les enfants, car la soirée scolaire c'est votre soirée! D'après l'ambiance, je sens que nous allons passer une bonne heure ensemble!».

HENRI DÈS ÉTAIT LÀ

Et c'est parti. Pendant 50 minutes, sans arrêt, les chansons se succèdent, précédées des commentaires parlés racontant la chanson. Avec Henri Dès, il ne faut pas seulement écouter et applaudir: il faut participer; on marque le rythme en battant des mains, on antiphone les réponses, on chante les refrains; à un certain moment, Henri Dès scinde la salle en trois groupes pour exécuter un canon. Le temps passa trop vite: dans les dix dernières minutes, quittant la scène, trois fois il fut appelé: c'est normal, d'accord, mais ça crée une ambiance du tonnerre et des applaudissements nourris.

Henri Dès à la soirée des Hauts-Geneveys, c'est un événement: les enfants surtout s'en souviendront toujours. Pour une surprise, ce fut vraiment la grande surprise, en effet. Chapeau aux organisateurs.

M. Gérard Jeannet, président de la commission scolaire, a remercié le public d'être venu si nombreux: la salle était pleine jusque dans ses recoins. Il a précisé que tous les costumes, tous les objets meublant les diverses productions ont été confectionnés par les élèves et le corps enseignant: il fallait le faire et ça représente un très important travail.

Après les tout petits, c'est la classe B de M^{me} Wutrich, 2^{me} et 3^{me} années qui donna avec brio «Le Petit Chaperon Bleu!». Tout y était: les arbres de la forêt, le

constance dans la qualité également en ce qui concerne ses paysages naturels et bâtis.

PUISSANTE GÉNÉROSITÉ

Certes, excepté certaines aquarelles — technique susceptible, de manière générale, d'être beaucoup mieux exploitée —, les nombreuses vues du lac et de ses rives dégagent une puissante générosité verte et végétale. Certains visiteurs, en tout cas, se déclarent volontiers frappés d'une telle luxuriance.

Ils auraient d'ailleurs eu bien de la peine à être surpris par autre chose. La Bevaissanne limite généralement ses audaces à confondre le ciel et la surface de l'eau, et à leur donner quelques roses ou gris assez suggestifs. Par ailleurs, elle semble encore éprouver des difficultés à hiérarchiser les détails, donc à en éliminer.

Une heureuse exception — parmi d'autres — les chaleureuses «Gorges du Seyon», qui viennent contrebalancer, à l'entrée de la salle, des aquarelles alpines et hivernales qui auraient dû s'écarter beaucoup plus franchement du style carte postale.

C'est dans les paysages bâtis que l'artiste apparaît le moins à l'aise. D'une part, dans la mesure où son goût excessif pour le réalisme détaillé passe alors nettement moins bien. D'autre part — mais on aurait tort de séparer les deux phénomènes — parce que les couleurs prennent une fureur et sûrement involontaire tendance à jurer entre elles.

Même le classique jeu de la devinette auquel se livre plus ou moins ouvertement le visiteur devant une toile figurative semble trop facile...

CARNET DU JOUR

Pharmacie de service: Piergiorgio, Fontainemelon, de 11 à 12 et dès 19 h, tél. 53 22 56 ou 53 22 87.
Permanence médicale: tél. 111 ou 53 21 33.
Soins à domicile: tél. 53 15 31.
Aide familiale: tél. 53 10 03.
Hôpital de Landeueux: tél. 53 34 44.
Ambulance: tél. 53 21 33.
Société protectrice des animaux: tél. 53 36 58.
Danse: Les «Geneveys-sur-Coffrane» «Le Grenier» tous les jours sauf le mardi.
Musée régional: Château de Valangin, de 10 à 12 h et de 14 à 17 h sauf lundi et vendredi après-midi.

A NEUCHÂTEL ET DANS LA RÉGION

JOUR CARNET DU JOUR CARNET DU JOUR CARNET DU JOUR CARNET DU JOUR CARNET

SAMEDI 21 MARS NEUCHÂTEL

Panepso: Expo-Loisirs.
Cabaret du Pommeri: 21 h 30. Style, groupe neuchâtelois de chanson française.
Théâtre: 20 h 30. La staaar, comédie musicale.
Bibliothèque de la ville: lecture publique (libre-service) de 10 h à 12 h et de 15 h à 19 h. Lundi fermé. Jeudi ouvert jusqu'à 21 h. Samedi de 9 h à 12 h.

EXPOSITIONS. — Musée d'art et d'histoire: Triennale.
Musée d'ethnographie.
Musée d'histoire naturelle.
Galerie Ditesheim: Exposition Jean-Pierre Hamer, peintures et pastels.

Galerie de l'Atelier: Exposition, L'habitat multicoque de Grataloup, et gravures.
Galerie La Bohème: Exposition de dessins Pascal Tissier.
Galerie de l'Orangerie: Exposition Yves Chédel, photographies.
Centre culturel neuchâtelois: Exposition Gilbert Pingeon, dessins.
Galerie Media: Exposition, M. Bill, sculptures, M. Boezen, F. Morellet, Z. Sykora, C. Goss-wiler, peintures.
Lyceum-Club: Exposition, Francine de Chambrier, peintures.
Temple du bas: Exposition de dessins et peintures du groupe Les Chatons.
TOURISME. — Bureau officiel de renseignements: place Numa-Droz 1, tél. 25 42 42.

CINÉMAS. — Rex: 15 h, 20 h 45, Les sous-doués passant le bac. 14 ans.
Studio: 15 h, 21 h, Vendredi 13. 18 ans. 17 h 30, 23 h, Je voudrais jouer. 20 ans.
Bio: 15 h, 17 h 30, 20 h 45, Gloria. 16 ans.
Apollo: 15 h, 20 h 30, Brubaker. 16 ans.
2^{me} semaine. 17 h 45, Jabberwocky. 16 ans.
Palace: 15 h, 18 h 45, 20 h 45, Le miroir se brisa. 14 ans.
Arcades: 15 h, 17 h 15, 20 h 30, Clara et les chics types. 14 ans.
CONCERT. — Jazzland: Jan Harrington, chanteur-basse, Jean-Luc Parodi, piano.
Hôtel City: 19 h 30, Diner dansant.
DANSE ET ATTRACTIONS (jusqu'à 4 h):
L'ABC, L'Escal, La Rotonde.
DANCINGS (jusqu'à 2 h):
Big Ben bar, Red club, Bavaria, Bar du Dauphin, Au Vieux-Vapeur, Play Boy (Thielle).
Parents informations: Tél. 25 56 46 le lundi de 20 h à 22 h et le jeudi de 14 h à 18 h.
Télébibli: Tél. 46 18 78.
SOS Futures mères (24 h sur 24 h): Tél. 66 16 66.
Urgences: La main tendue, tél. 143 (20 secondes d'attente).
Permanence médicale: En cas d'absence du médecin traitant, le N° de tél. 25 10 17 renseigne pour les cas urgents.
Soins à domicile: Centrale d'appels, tél. 24 33 44 (heures de bureau). Samedi, dimanche et jours fériés, renseignements par répondeur automatique.
Pharmacie d'office: M. Wildhaber, Orangerie. La période de service commence à 8 h. La pharmacie de service est ouverte jusqu'à 22 h. De 22 h à 8 h, le poste de police (25 10 17) indique le pharmacien à disposition en cas d'urgence.
Service d'urgence des pharmacies: Région Bevaix - Boudry - La Côte. M. W. Gauchat, Peseux, tél. 31 33 31.
Médecin de garde: Auvernier, Bôle, Boudry, Colombier, Cortailod, Rochefort. Renseignements: N° 111.

LIGNIÈRES
Temple: 20 h, Concert du chœur mixte.
PESEUX
Cinéma de la Côte: 17 h 30, Etreintes déchainées. 20 h 30, Kramer contre Kramer (D. Hoffman).
SAINT-AUBIN
La Tarentule: Jean-Claude Mathier, photos noir/blanc (après-midi).
Cinéma Pattus: 20 h 30, Le roi et l'oiseau.

DIMANCHE 22 MARS NEUCHÂTEL

Panepso: Expo-Loisirs.
Fausse-Braves: Salle de musique, 17 h, récital de piano M. Friedman.
Musée d'art et d'histoire: 17 h, audition du Stradivarius, Maréchal Berthier, par C. Soerensen, au piano O. Soerensen.
EXPOSITIONS. — Musée d'art et d'histoire: Triennale.

Musée d'ethnographie.
Musée d'histoire naturelle.
Galerie Ditesheim: Exposition Jean-Pierre Hamer, peintures et pastels.
Lyceum-Club: Exposition, Francine de Chambrier, peintures.
Temple du bas: Exposition de dessins et peintures du groupe Les Chatons.
CINÉMAS. — Rex: 15 h, 20 h 45, Les sous-doués passant le bac. 14 ans.
Studio: 15 h, 21 h, Vendredi 13. 18 ans. 17 h 30, Je voudrais jouer. 20 ans.
Bio: 15 h, 17 h 30, 20 h 45, Gloria. 16 ans.
Apollo: 15 h, 20 h 30, Brubaker. 16 ans.
2^{me} semaine. 17 h 45, Jabberwocky. 16 ans.
Palace: 15 h, 18 h 45, 20 h 45, Le miroir se brisa. 14 ans.
Arcades: 15 h, 17 h 15, 20 h 30, Clara et les chics types. 14 ans.
DANSE ET ATTRACTIONS (jusqu'à 4 h):
L'Escal.

DANCINGS (jusqu'à 2 h):
Red club, Bavaria, Bar du Dauphin, Au Vieux-Vapeur.
Télébibli: Tél. 46 18 78.
SOS Futures mères (24 h sur 24 h): Tél. 66 16 66.
Urgences: La main tendue, tél. 143 (20 secondes d'attente).
Permanence médicale: En cas d'absence du médecin traitant, le N° de tél. 25 10 17 renseigne pour les cas urgents.
Soins à domicile: Centrale d'appels, tél. 24 33 44 (heures de bureau). Samedi, dimanche et jours fériés, renseignements par répondeur automatique.
Pharmacie d'office: M. Wildhaber, Orangerie. La période de service commence à 8 h. La pharmacie de service est ouverte jusqu'à 22 h. De 22 h à 8 h, le poste de police (25 10 17) indique le pharmacien à disposition en cas d'urgence.
Service d'urgence des pharmacies: Région Bevaix - Boudry - La Côte. M. W. Gauchat, Peseux, tél. 31 33 31.
Médecin de garde: Auvernier, Bôle, Boudry, Colombier, Cortailod, Rochefort. Renseignements: N° 111.

AUVERNIER
Galerie Numaga I: Tapas de la Nouvelle-Guinée.
Galerie Numaga II: Meyer-Osburg, œuvres récentes.

BEVAIX
Arts anciens: Nicole Spillman, aquarelles.
COLOMBIER
Cinéma Lux: 20 h 15, Ben Hur (12 ans). 20 h 30, Emmanuelle, reine de Sados.
CORTAILLOD
Galerie Jonas: Pierre Gattoni, peintures.
HAUTERIVE
Galerie 2016: Richard Aeschlimann, dessins, gravures.
LE LANDERON
Galerie Eric Schneider: Jacques Schreyer, peinture. Fred Perrin, sculpture.
PESEUX
Cinéma de la Côte: 15 h, Kramer contre Kramer (D. Hoffman). 17 h 30 et 20 h 30, Etreintes déchainées.
LA NEUVEVILLE
La Blanche Eglise: 14 h 30, Concert chœur mixte de Lignières.

FAN L'EXPRESS

BULLETIN D'ABONNEMENT

JE M'ABONNE DÈS CE JOUR

* jusqu'à fin juin 1981 pour Fr. 38.50
* jusqu'à fin décembre 1981 pour Fr. 98.—

* MON ABONNEMENT EST RENOUVELABLE tous les 3, 6 ou 12 mois, sauf révocation écrite. (* SOULIGNER CE QUI CONVIENT)

Pour bénéficier de notre offre, les anciens abonnements «cessés impayés» sont préalablement exigibles.

Je payerai à réception de votre bulletin de versement.

Nom: _____
Prénom: _____
No et rue: _____
No postal: _____ Localité: _____
Signature _____

Veuillez retourner ce bulletin sous enveloppe non collée affranchie de 20 centimes, à

FAN-L'EXPRESS
Service des abonnements 2001 NEUCHÂTEL

FAN FAN FAN FAN FAN

MÉTÉO

Prévisions pour toute la Suisse

La zone perturbée qui se trouvait sur la péninsule ibérique se dirige vers la Méditerranée. Elle effleurerait l'ouest et le sud de la Suisse.

Temps probable jusqu'à ce soir: Ouest, nord-ouest, sud: le ciel sera le plus souvent très nuageux. Quelques pluies éparses sont probables. En plaine la température sera comprise entre 2 et 5 degrés la nuit et entre 7 et 12 degrés l'après-midi. Limite de zéro degré vers 1900 m. Vents faibles puis modérés du sud-ouest.

Nord-ouest, centre, est, et Valais: Le temps sera assez ensoleillé par nébulosité changeante en haute altitude. La température sera voisine de 1 la nuit et de 14 l'après-midi.

Evolution pour dimanche et lundi: Au nord: augmentation des vents d'ouest et pluies. Lundi, moins doux. Au sud: pluviex dimanche, amélioration lundi.

Observations météorologiques à Neuchâtel

Observatoire de Neuchâtel, 20 mars 1981. Température: moyenne: 5,0, min.: 0,3, max.: 11,7. Baromètre: moyenne: 714,6. Vent dominant: direction: sud, force: calme à faible. Etat du ciel: très nuageux.

Temps et températures Europe et Méditerranée

A 13 heures sous abri:
Zurich: nuageux, 11 degrés; Bâle-Mulhouse: nuageux, 13; Berne: peu nuageux, 9; Genève-Cointrin: nuageux, 9; Sion: nuageux, 14; Locarno-Monti: nuageux, 13; Saentis: nuageux, -2; Paris: serain, 14; Londres: nuageux, 13; Amsterdam: nuageux, 10; Francfort: nuageux, 10; Berlin: nuageux, 11; Copenhague: couvert, 6; Oslo: serain, -2; Stockholm: nuageux, 0; Helsinki: couvert, neige, -1; Munich: peu nuageux, 10; Innsbruck: nuageux, 10; Vienne: peu nuageux, 12; Prague: nuageux, 9; Varsovie: nuageux, 10; Moscou: couvert, 0;

PRESSIION BAROMÉTRIQUE À NEUCHÂTEL

| MARS | | | | |
|------|-----|-----|-----|-----|
| 14 | 15 | 16 | 17 | 18 |
| 725 | 725 | 725 | 725 | 725 |
| 720 | 720 | 720 | 720 | 720 |
| 715 | 715 | 715 | 715 | 715 |
| 710 | 710 | 710 | 710 | 710 |
| 705 | 705 | 705 | 705 | 705 |
| 700 | 700 | 700 | 700 | 700 |

Niveau du lac le 20 mars 1981: 429,52

SOLDES Meubles à des prix jamais vus

Pour raison de fermeture de notre magasin, nous vendons, à des prix sensationnellement bas, meubles rembourrés, chambres à coucher, armoires murales, éléments, et bien d'autres choses agrémentant votre foyer.

Vous nous trouvez au discount de meubles, Pont-du-Moulin 8, à Bienne.

Profitez de cette occasion unique d'économiser des centaines de francs en achetant des meubles neufs de meilleure qualité. (Soldes partiels conc. off. du 15.1. - 31.3.81).

129840-80

WILLIAMINE

MARQUE DÉPOSÉE

Fine eau-de-vie de poire William du Valais

MORAND

MARTIGNY

117853-R

Etes-vous sûr de pouvoir vous passer d'un compte d'épargne «Senior»?

Faites virer votre rente AVS ou votre pension sur un compte d'épargne «Senior» à la SBS. Votre avoir sera ainsi en lieu sûr et vous rapportera des intérêts. Et si vous le désirez, vous pourrez éviter de venir retirer de l'argent à nos guichets: le facteur vous l'apportera à domicile. Demandez à un de nos conseillers de vous renseigner sur le compte ou le livret d'épargne «Senior».



Société de Banque Suisse
Schweizerischer Bankverein

Un partenaire sûr: SBS

WIRZ 211.04.3F

OFFRES D'EMPLOIS

Je cherche, pour le 1^{er} mai ou date à convenir,

un chef boulanger

ainsi qu'un

boulangier-pâtissier

salaire élevé.

Offres à Raymond Weber
Boulangerie-pâtisserie
Erhard-Borel 5
2003 Neuchâtel.
Tél. 25 27 41.

Hôtel des Platanes
2025 Chez-le-Bart,
tél. (038) 55 29 29

cherche pour entrée immédiate ou à convenir:

1 jeune cuisinier

1 sommelier

1 chef de rang

Gérance d'immeubles de la place cherche

EMPLOYÉE DE BUREAU

pour le 1^{er} juin 1981.
Travail intéressant et varié.

Faire offres, avec curriculum vitae et références, sous chiffres 87-681, Annonces Suisses S.A. «ASSA», 2, fbg du Lac, 2001 Neuchâtel.

129918-36

129748-36

OCCASIONS

| | | |
|---------------------|------|--------------|
| FIESTA 1300 S | 1979 | 39.000 km |
| LANCIA FULVIA Coupé | | Fr. 7.800.- |
| TAUNUS 2000 GL V6 | 1978 | 26.000 km |
| ALFETTA 1800 GT | | Fr. 6.800.- |
| CAPRI 2300 S | 1977 | 35.000 km |
| LANCIA GAMMA 2500 | 1978 | 30.000 km |
| ESCORT 1300 L | 1979 | 25.000 km |
| FIESTA 1300 L | 1979 | 19.000 km |
| RITMO 65 GL | 1980 | 3.000 km |
| LANCIA HPE 2000 | | Fr. 9.000.- |
| FIESTA 1100 L | 1979 | 30.000 km |
| MINI 1000 L | 1978 | 46.000 km |
| MITSUBISHI LANCIER | | Fr. 17.000.- |
| RANGE ROVER | | Fr. 4.800.- |
| MERCEDES 250 SE | | Fr. 4.800.- |
| LANCIA BETA 1600 | 1976 | 48.000 km |

Toutes ces voitures sont expertisées et garanties non accidentées. Livraison selon votre désir - Crédit immédiat



NEUCHÂTEL
Pierre-à-Mazel 11
Tél. 25 83 01

GARAGE DES 3 ROIS SA

135652-42

OCCASIONS Sûres, fiables et prêtes à partir.

NOS SÉLECTIONS

- OPEL Rekord 2000 B aut., 1978, 4 portes, verte, 34.000 km
- OPEL Rekord 2000 S aut., 1979, 4 portes, verte, 26.000 km
- OPEL Kadett 1600 Coupé, 1978, 2 portes, beige, 14.600 km
- OPEL Kadett 1300 N, 1979/11, 5 portes, gold, 37.200 km
- ALFASUD 901 A, 1974, 4 portes, blanche, 39.600 km
- OPEL Manta Berlinetta, 1978, 2 portes, gold, 35.000 km
- OPEL Manta 2000 S, 1979, 2 portes, gold, 37.500 km
- AUDI 80 GLS, 1976, 2 portes, rouge, 53.000 km
- FORD Granada 2.6 LS, 1976, 4 portes, bleue, 54.000 km
- RENAULT 6 TL, 1975, 5 portes, beige, 56.800 km
- OPEL Ascona 1600 S aut., 1972, 4 portes, beige, 81.000 km
- OPEL Ascona 1900 SR, 1976, 4 portes, verte, 44.000 km
- OPEL Ascona 2000 S, 1978, 4 portes, rouge, 95.000 km
- OPEL Ascona 1600 Luxe, 1977, 4 portes, bleue, 65.200 km
- TOYOTA Carina, 1973, 4 portes, gold, 58.800 km
- OPEL Ascona 2000 S, 1978, 4 portes, gold, 75.000 km
- TOYOTA 1600 Liftback, 1976/12, 3 portes, rouge, 82.600 km, radio + 2 pneus neige
- OPEL Rekord 1900 L aut., 1973, 4 portes, brune, 88.600 km
- OPEL Kadett 1200 S, 1976, 4 portes, bleue, 61.000 km
- BMW 2002, 1971, 2 portes, rouge.

Reprise - Financement - GMAC
SERVICE DE VENTE OUVERT LE SAMEDI



Membre de l'Union professionnelle Suisse de l'Automobile



GARAGE DU ROC

HAUTERIVE - NE TÉL. 33 11 44

A vendre
moto HONDA 500
1976, 45.000 km, en bon état.
Prix à discuter.
Téléphoner au (038) 23 88 33. 129294-42

A vendre
Renault 4
1975, 84.000 km.
Tél. 25 24 47. 132798-42

A vendre
MOTO YAMAHA 125 CC
DTE 1981, 1200 km.
Expertisée, état neuf.
S'adresser à M. Vitale Antonio, Fahys 15, 2000 Neuchâtel, dès 19 heures. 132844-42

A vendre
VW Coccinelle 1302 S
modèle 1971, porte-bagages, équipement hiver, radio-cassettes, stéréo, 2700 fr.
Parfait état.
Expertisée janvier 1981.
Tél. (038) 24 43 76. 132609-42

A vendre, cause décès,

Alfetta 1.8

brune, 1976, 95.000 km.
Expertisée janvier 1981.

Tél. (038) 63 35 57 (le soir). 128301-42

Opel Rekord 1900 S

1974, 150.000 km.
Expertisée mars 81.
Pneus neige + été.
Crochet.
Bon état.
Fr. 2600.-

Tél. 42 56 35. 132594-42

BELLES - SOIGNÉES - UNIQUES

| | | |
|-----------------------|------|------------|
| ALFASUD S 1500 | 1979 | 17.000 km |
| ALFETTA 2000 L | 1980 | 58.000 km |
| GIULIETTA 1800 | 1980 | 16.000 km |
| MERCEDES 220 | 1971 | 120.000 km |
| OPEL REKORD 2000 aut. | 1979 | 65.000 km |
| PEUGEOT 304 | 1976 | 70.000 km |
| LANCIA 2000 inj. | 1975 | 78.000 km |
| FIAT 127 | 1977 | 51.000 km |

et d'autres modèles
EXPERTISÉES - PARFAIT ÉTAT
Samedi ouvert de 8 h à 17 h
GARAGE M. BARDO S.A.
Gouttes-d'Or 78 - Neuchâtel
Tél. (038) 24 18 42 129715-42

NOS OCCASIONS AVEC 12 MOIS DE GARANTIE

KILOMÉTRAGE ILLIMITÉ

Prix affichés - Toutes les voitures avec garantie écrite - Echange possible - Crédit à conditions intéressantes - Leasing

EXPOSITION ACCESSIBLE de 6 h 30 à 23 h 30

| | | | | | |
|----------------------|---------|------------|----------------------|---------|-----------|
| VOLVO 264 aut. | 04-1975 | 105.000 km | GOLF GLS 3 p. | 1980 | 28.900 km |
| VOLVO 242 L | 03-1975 | 51.500 km | GOLF GTI | 06-1979 | 52.900 km |
| RENAULT 30 TS 5 p. | 06-1976 | 65.200 km | GOLF GTI | 05-1979 | 20.800 km |
| RENAULT 18 TS 4 p. | 11-1978 | 37.700 km | GOLF GTI | 02-1977 | 62.400 km |
| PEUGEOT 504 I | 01-1978 | 58.700 km | AUDI 80 LS 2 p. aut. | 03-1973 | 49.800 km |
| PEUGEOT 304 S 4 p. | 02-1973 | 58.000 km | AUDI 80 GLS | | |
| PEUGEOT 504 GL aut. | 04-1975 | 57.650 km | 85 CV, 4 p. 1980 | 11-1979 | 7.000 km |
| FIAT 132 4 p. | 09-1977 | 47.500 km | AUDI 100 CD 5E | | |
| ALFASUD 4 p. | 04-1977 | 78.000 km | aut. 1980 | 11-1979 | 26.000 km |
| ALFA GIULIA | | | AUDI 100 CD 5E aut. | 01-1979 | 35.300 km |
| NUOVA 1600 4 p. | 04-1975 | 48.500 km | AUDI GL 5 E aut. TO | 03-1978 | 75.000 km |
| SIMCA 1100 S 5 p. | 05-1976 | 46.500 km | PASSAT L 5 p. | 05-1979 | 38.200 km |
| SIMCA 1308 S 5 p. | 04-1979 | 26.900 km | SCIROCCO GTI | 01-1980 | 13.900 km |
| FORD GRANADA | | | SCIROCCO GLI mod. 80 | 10-1979 | 25.600 km |
| GLS 2800 4 p. | 01-1978 | 39.500 km | VW COCCINELLE 1300 | 02-1974 | 66.000 km |
| GOLF LS 30 aut. | 03-1979 | 29.500 km | 5 p. mod. 77 | 12-1976 | 41.000 km |
| GOLF GLS 5 p. LEADER | 1980 | 24.500 km | PASSAT LX 1300 5 p. | 06-1977 | 58.900 km |
| GOLF GLS 5 p. aut. | 05-1978 | 5.500 km | | | |

POUR LES FERVENTS DU DO IT YOURSELF nous avons toujours des véhicules de différentes marques, non expertisés pour récupération de pièces détachées. La maison de confiance, aussi pour vous

129726-42

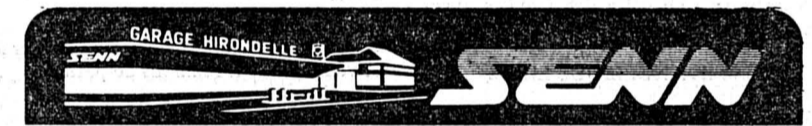

GARAGE HIRONDELLE - PIERRE-À-MAZEL 25
2000 NEUCHÂTEL - TÉL. (038) 24 72 72 25 94 12

Giulietta: plus compacte et spacieuse.



Venez l'essayer chez l'agent officiel



GARAGE DES GOUTTES-D'OR

NEUCHÂTEL-EST, Nationale 5

Tél. (038) 24 18 42

Samedi ouvert jusqu'à 17 heures 129713-10

VÉHICULES À MOTEUR ET ACCESSOIRES

A vendre
véhicules expertisés 1 Renault 16 TX
automatique, 1974, avec crochet remorque, excellent état, Fr. 2300.-
Mini 1000
1974, 65.000 km
Fr. 2200.-
Tél. 63 30 00 ou 63 30 01. 128299-42

A vendre
Alfetta GT
seconde voiture, expertisée, Fr. 7800.-, Reprise éventuelle.
Tél. (038) 33 36 55. 128262-42

À VENDRE
PORSCHE 911 S
parfait état, expertisée, 7400 fr., à discuter.
Tél. 25 56 22 le soir ou (066) 66 11 50. 139918-42

Représentant vend
Renault 20 TS
1980, 5 vitesses, 45.000 km, sous garantie; gris métallisé, 12.500 fr.
Tél. (038) 42 29 40. 139908-42

A vendre
LADA
47.000 km, expertisée, 2900 fr.
Tél. 25 02 77. 139919-42

GARAGE DU LITTORAL
M. ET J.-J. SEGESSEMANN & CIE
50 ANS AVEC PEUGEOT
Pierre-à-Mazel 51

| | | |
|--------------------------|---------|--------------|
| PEUGEOT 104 GL | 1978/10 | Fr. 5.500.- |
| PEUGEOT 304 GL | 1971 | 67.000 km |
| PEUGEOT 304 S | 1975 | 53.000 km |
| PEUGEOT 305 GL | 1979/06 | 37.000 km |
| PEUGEOT 305 SR | 1979/09 | 33.000 km |
| PEUGEOT 504 TI AUT. cuir | 1977 | Fr. 10.500.- |
| PEUGEOT 504 TI | 1979 | 50.000 km |
| PEUGEOT 504 BREAK GL | 1972 | Fr. 6.500.- |
| PEUGEOT 504 TI | 1976 | 57.000 km |
| PEUGEOT 504 L | 1979 | 29.000 km |
| PEUGEOT 505 STI | 1980/03 | 29.000 km |
| PEUGEOT SL AUT. | 1977 | Fr. 9.800.- |
| JEEP DAIHATSU | 1977 | Fr. 11.800.- |
| MERCEDES 250 SE | 1966 | Fr. 5.700.- |
| CITROËN GS | 1975 | Fr. 3.700.- |
| RENAULT R 20 TL | 1976 | Fr. 6.800.- |
| LANCIA FLAVIA | 1970 | 60.000 km |
| VW GOLF GLS | 1977 | Fr. 6.200.- |
| VW SCIROCCO TS AUT. | 1976 | 50.000 km |
| SIMCA 100 GLS | 1974/10 | 37.000 km |

Ouvert le SAMEDI de 9 h à 17 h
EXPERTISÉES - GARANTIES 129868-42

25 99 91

A vendre
Mini 1000
pneus d'été + pièces diverses, pour bricoleur; bas prix.
Tél. (038) 55 17 46. 132534-42

A vendre
FORD Cortina 1600 GT
expertisée, état excellent.
Prix à discuter.
Tél. (038) 31 26 42, dès 9 heures. 132537-42

A vendre
Renault 5 TL
5 portes, première main.
Prix à discuter.
Tél. (038) 24 60 79. 132694-42

GARAGE DU 1^{er}-MARS S.A.
BMW AGENCES TOYOTA
Pierre-à-Mazel 1 - 2001 Neuchâtel
VOITURES EXPERTISÉES ET GARANTIES

| | | |
|--------------------------|------|-----------|
| MERCEDES 230 aut. | 1978 | 34.000 km |
| VW PASSAT 1600 | 1978 | 45.000 km |
| VOLVO 343 DL A | 1978 | 25.000 km |
| BMW 316 | 1978 | 60.000 km |
| TOYOTA CARINA DL | 1976 | 63.000 km |
| TOYOTA COROLLA 1600 Lift | 1977 | 20.000 km |
| TOYOTA CORONA 2000 | 1973 | 4900.- |
| PEUGEOT 504 aut. | 1976 | 7500.- |
| TOYOTA Corolla Liftback | 1978 | 7900.- |
| TOYOTA Corolla Caravan | 1976 | 6500.- |
| TOYOTA Crown aut. | 1977 | 8900.- |

Conditions de crédit avantageuses
Reprises • Leasing
Tél. (038) 24 44 24
Pierre-à-Mazel 1 - 2001 Neuchâtel

AGVS Membre de l'Union professionnelle Suisse de l'Automobile 129648-42

Samedi: service de vente ouvert jusqu'à 17 h
LOCATION SANS CHAUFFEUR
VOITURES DE TOURISME ET PETITS UTILITAIRES

On vend ou échangerait
moto 250 Honda
1400 km, parfait état, contre moto 125.
Tél. (038) 33 48 21. 138846-42

Autos marché Gampelen (BE)

Ventes Achats Echanges

60 occasions
en stock dès
Fr. 100.-
par mois.

R5, 6000 km, 81
2 Mercedes 280 S
Commodore, 27.000 km
Golf, etc.
Bus Camping à vendre ou à louer.
Tél. (032) 83 26 20. 132811-42

A vendre
Renault 14 LS 80
1979-12, 11.000 km.
Expertisée.
Garantie.
Tél. 41 10 20. 132790-42

Austin Morris Mini SUBARU
Rover RANGE-ROVER
LEASING sur tous les modèles
Nous reprenons votre ancienne voiture à un prix extrêmement favorable - Paiement comptant
GARAGE DE LA CÔTE - R. WASER
Route de Neuchâtel 15 - PESEUX - Tél. (038) 31 75 73 129815-10

COURRIER DU VAL-DE-TRAVERS

Billet du samedi

Comme des pirates chinois

Ces temps-ci l'Adversaire mène son combat en grand stratège et il m'arrive à tous moments d'être interpellé par des personnes parfois scandalisées, souvent aussi animées de « Schadenfreude », qui me disent: « Comment M. X. ou M.Y. qui est si chrétien a-t-il pu faire telle ou telle bêtise? ».

Je réponds généralement à la question en rappelant la parabole des vierges sages et des vierges folles et la parole du Christ: — « Veillez et priez! » Aujourd'hui, en ce temps où une nouvelle civilisation est en train de se faire à l'échelle mondiale, dans les douleurs de l'enfantement, tout le monde est agité et peu de personnes restent vraiment vigilantes.

Je vais expliquer par un exemple direct comment lorsque nous manquons de vigilance, nous nous laissons prendre, posséder, lier par l'Adversaire.

Un missionnaire rentré des Indes racontait il y a bien 50 ans de cela, que les pirates chinois d'alors se cachaient dans la cale des navires et montaient sur le pont lorsqu'on était bien en mer loin de tout secours possible.

Maitres dans l'attaque par surprise, ces pirates surgissaient au grand jour pour abattre les hommes de l'équipage et rançonner les passagers. Il en va de même pour nous, chrétiens.

Nous avons mis toute notre foi, toute notre espérance, en Christ, nous vivons en Son amour. Soudain, alors que nous nous laissons aller à une sorte de quiétude, de ron-ron spirituel, les vieux démons de possession et

d'orgueil nous amènent à « peser sur la tête » du prochain et à nous emparer de ses biens d'une manière ou d'une autre; ou bien les vieux instincts venus du fond des temps et de nos plus lointains ancêtres nous amènent à une sexualité animale, possessive, conquérante, irrespectueuse de notre plus proche prochain. Ou encore, arrive du prince des démons, l'envie de nous changer l'âme à peu de frais et c'est l'alcool et ce sont les drogues qui avilissent l'image de Dieu en nous.

Ces démons, ces vieux instincts, remontent à la surface de nos vies à la manière des pirates chinois qui surgissent, inattendus, sur le pont du navire. Nous sommes surpris. Pour peu que nous ne soyons pas vigilants, nous sommes pris, possédés, comme des esclaves.

Au lieu de nous laisser aller à l'indignation ou à la « Schadenfreude » à l'égard de ceux qui se sont laissés surprendre, ayons de l'amour et prions pour eux.

Quant à nous, n'oublions jamais que c'est en conclusion d'une parabole où la pureté et la blancheur ne sont pas absentes, mais où il manque la vigilance, que le Christ nous dit: — « Veillez et priez! » Allons! Restons vigilants. Ne nous laissons pas surprendre et posséder par ces pirates chinois que sont nos vieux démons et ces instincts tapis dans la cale de nos existences.

Et n'oublions jamais que le Seigneur est avec nous!

Jean-Pierre BARBIER

Assemblée générale du CID

De notre correspondant: Dernièrement ont eu lieu les assises annuelles des détaillants du Val-de-Travers, sous la présidence de M. Philippe Roy, de Couvet. Celui-ci brossa un tableau de la situation du commerce en général. Il rappela l'évolution depuis 1960 qui vit fondre les commerces indépendants pour passer de 20.733 à 9909. D'autre part, pendant cette période, la surface de vente en Suisse a augmenté de 30 %, ce qui montre combien les détaillants furent victimes de cette évolution.

Toutefois, le président fit part de son optimisme en rappelant que l'indépendant a toujours sa raison d'être et que

(sp) Vendredi prochain se tiendra à Môtiers l'assemblée de printemps des délégués de « la Paternelle », société de secours mutuels aux orphelins au cours de laquelle seront présentés différents rapports sur lesquels nous reviendrons en temps voulu.

MÔTIERS Assemblée de « La Paternelle »

cette forme de distribution a encore maints atouts qu'il faut savoir exploiter. M. Roy fit un survol des activités du CID en 1980, rappelant l'absence d'un stand CID au comptoir du Val-de-Travers, la semaine du CID du 25 octobre au 1^{er} novembre sur le plan cantonal, les ouvertures du soir en décembre.

NOMINATIONS

A la suite de la démission de plusieurs membres, un nouveau comité a été constitué ainsi: MM. Jean-Michel Hermann président, André Hoetschfeld vice-président, Maximilien Diana, trésorier, M^{me} R. Isler secrétaire, M. A. Jaccard secrétaire aux verbaux, MM. M. Vaucher, J. Gosteli, J. Haldi, A. Grivel et Ph. Roy assesseurs.

Concernant les membres de la société, on releva trois changements de propriétaires et 12 démissions dont sept pour cessation de commerce.

La soirée fut animée par la présence de Monsieur P.-A. Rumley, qui fit un exposé intéressant au sujet de la mise en pratique des travaux de la LIM. Enfin, une collation fut servie dans une ambiance chaleureuse.

VIGNOBLE

Le Landeron: «Max» de René Quellet



Max, bricoleur endiablé mais pas très chanceux.

Depuis des mois et des mois, dans une petite salle du Landeron, René Quellet élabore son nouveau spectacle, fait la connaissance de l'unique personnage, découvre les fastes de la création et subit les douches écossaises du doute. Décors, texte, trucs, bande sonore, mise en scène, il a tout créé, tout mis au point, souvent avec l'aide précieuse de Max, le héros, le nouveau compagnon, et bien sûr un peu l'alter ego. Maintenant tout est prêt, il n'y a plus qu'à attendre ce jeudi 26 mars et l'effrayante sanction du public...

René Quellet, dans la région, c'est avant tout « le mime Quellet ». Un homme un peu bizarre, attendrissant, un tantinet clownesque, cloîtré dans un mutisme obsessionnel et dans une gestuelle précieuse, affectée, à la limite de l'expressionnisme. Pourtant, avec « Le Fauteuil » (1973), grâce auquel il a connu un très beau succès à Paris et dans de grandes villes allemandes, René Quellet s'était distancé de la pantomime classique et prétendait faire du « théâtre visuel ». Du théâtre, car cette technique regroupe des moyens d'expression et des esthétiques bien plus variés et peut-être aussi moins dogmatiques que le mime.

UN PAS DÉCISIF

Pour son nouveau spectacle, René Quellet a franchi le pas décisif: il présente cette fois-ci du théâtre, et du « vrai », avec un texte, des décors, un costume. Son personnage unique, le Max du titre, bricoleur passionné mais tout autant malchanceux, il l'a voulu aussi authentique, aussi réel que possible. Pour lui-même, d'ailleurs, Max n'est pas qu'une abstraction, qu'une fabulation de théâtre. Quand il parle de son spectacle — toujours avec un enthousiasme des plus communicatifs — il glisse d'une manière troublante et continue de son personnage officiel, l'acteur René Quellet, à celui, obscur et refoulé, du naïf ouvrier Max. Schizophrénie curieuse, mais révélatrice; René Quellet sent le héros de sa nouvelle création au plus profond de lui-même. N'avoue-t-il pas innocemment qu'un ami l'appelle Max depuis de nombreuses années? Ne parle-t-il pas avec une émotion trop bouleversante, avec de brefs rires trop nerveux, de son nouveau personnage? Il

reconnait que son spectacle a quelque chose de dilettante, de peu structuré, de pas très sérieux, comme si Max lui-même l'avait créé. Mais en même temps, il insiste sur le fait qu'il est personnellement âgé de cinquante ans et qu'il a prêté à son spectacle toute son expérience d'homme et de comédien.

Où est Quellet, où est Max-Quellet, où est Max? Tout s'embrouille, se complique... Mais allez voir le spectacle, allez voir «Max» de René Quellet. Tout s'éclairera, bien sûr, et surtout, tout deviendra rires. Même le drame.

A. R.

Exposition Michelle Suter aux Bayards

Nadine Schmid anime la belle maison des Places, mais les expositions qu'elle y met sur pied sont aussi courtes que vives. Aussi ne reste-t-il plus que deux jours pour voir le très bel accrochage consacré aux aquarelles et collages de Michelle Suter-Gyax. Née dans le Jura, émigrée sur les bords du Léman, Michelle Suter est une dame à la fois solide et sensible s'il faut en juger par son œuvre: des aquarelles de facture très classique, équilibrée, bien charpentée et laissant cependant respirer les transparences, le blanc du papier, avec autant de rythme dans les œuvres figuratives que dans les transpositions de paysages plus abstraites. Façades, lumières, aspirations de ciels, constructions d'infinis: un bonheur du regard indéfinissable s'affirme dans des images ouvertes, que la présence du spectateur peut encore meubler de sa participation.

Plus forte encore, l'invitation au rêve des collages: Michelle Suter la douce y fait preuve d'une très fraîche audace de forme. Plaisir des allusions campées d'un bout de déchirure, d'une bâtisse extirpée d'un magazine, puis insérée dans un dégel mystique, joie d'empiler les ciels sur les ciels en un au-delà de constante échelle. Michelle Suter, racontée par Nadine Schmid, n'affiche pas sur sa personne la force et l'originalité de sa vision du monde. Est-ce pour mieux la consacrer dans ces assemblages évocateurs, invites à transpercer la paroi de l'habitude en rafraîchissant l'œil? On le croirait tellement cela fonctionne. Peut-être sans vraiment le désirer, d'une nécessité intérieure qui semble se fixer plus sur la vie que sur l'art, tout

en la traitant admirablement, et Michelle Suter fait du beau travail, bien fait, plein de sentiment, en s'ignorant la mode, le goût du jour et les écoles, en dame patiente qui progresse à petits pas de vieil artisan vers une clarté de jeune fille. Ces éclats oranges et vermillons sur une rive grise... Un bon moment.

Au rez-de-chaussée, un accrochage encore neuf de Lermite. Chaque redécouverte est une fête d'admiration. Ch. G.

FLEURIER

Football et cartes

(c) La section des vétérans du FC Fleurier a constitué son comité comme suit: MM. Jean-Claude Geiser président, André Weissbrodt vice-président, Roland Charrière secrétaire, William Gaiani trésorier, Roland Leuba et René Lambert assesseurs.

Après les traditionnels matches de cartes de la saison 1980-1981, le classement s'est établi comme suit: 1. Maurice Lambert, qui a gagné pour une année le challenge W. Beeler; 2. Jean Cottet; 3. Pascal Nesi; 4. Charles Floret; 5. Marcel Trifoni; 6. Armand Clerc; 7. Firmin Allemann.

AVIS DIVERS

SALLE DE SPECTACLES COUVET

Ce soir Soirée annuelle

de la fanfare «L'Avenir» et du «Männerchor»

Dès 23 heures **BAL** avec l'orchestre

«LES PLÉIADES»

CHEZ FANAC

Saint-Sulpice
Tél. (038) 61 26 98

LE DIMANCHE

Hors-d'œuvre à gogo
Entrée chaude
Viande, fromage, dessert.

125995-84

Le mois de **Blackmint** de la semaine

C'EST NATUREL... ...C'EST BIEN MEILLEUR!

Léon Boichard Môtiers 117940-1

CULTES

ÉGLISE RÉFORMÉE ÉVANGÉLIQUE

Les Bayards: 10 h culte avec communion aux Verrières.

Buttes: 9 h 45 culte avec communion.

La Côte-aux-Fées: 10 h culte.

Couvet: 9 h 30 culte et communion, 9 h 30 culte de l'enfance, 10 h 30 culte de jeunesse.

Fleurier: 9 h 45 culte et communion, 9 h 45 culte de l'enfance; vendredi 18 h 45 culte de jeunesse; du lundi au vendredi à 19 h 30 prière du soir à l'église.

Môtiers: 9 h 45 culte, 9 h 45 école du dimanche; vendredi 18 h 15 culte de jeunesse.

Noiraigue: 9 h culte; mercredi 18 h culte de jeunesse.

Saint-Sulpice: 20 h culte et communion.

Travers: 10 h 15 culte et communion (garderie d'enfants à la cure), 11 h culte de l'enfance; vendredi 17 h 45 culte de jeunesse.

Le Sapètel: 20 h 15 culte au domicile de la famille Tullier.

Les Verrières: 10 h culte des familles avec communion.

ÉGLISE ÉVANGÉLIQUE LIBRE

La Côte-aux-Fées: 9 h 30 école du dimanche, 9 h 30 culte et sainte-cène M. G.-Ali Maire; jeudi 20 h Alliance évangélique, M. Kreis.

ÉGLISE CATHOLIQUE ROMAINE

Fleurier: 8 h messe, 10 h messe chantée, 19 h 45 messe.

Les Verrières: 8 h 45 messe.

Travers: samedi 19 h messe, dimanche 10 h 30 messe.

Noiraigue: 9 h 15 messe.

Couvet: samedi 18 h messe, 19 h messe en italien, dimanche 10 h messe.

ARMÉE DU SALUT

Fleurier: 9 h 15 réunion de prière, 9 h 45 culte, 11 h Jeune Armée, 19 h 30 réunion.

TÉMOINS DE JÉHOVAH

Couvet: samedi 18 h 45, mardi et jeudi 20 h études bibliques et conférences.

ÉGLISE ADVENTISTE

Couvet: samedi 9 h 15 étude biblique, 10 h 30 culte.

ÉGLISE DE RÉVEIL

Couvet: 9 h 45 culte et sainte-cène; mercredi et vendredi 20 h réunions de partage.

ÉGLISE ÉVANGÉLIQUE

Fleurier: 9 h 45 culte et sainte-cène; jeudi 20 h prière, étude biblique.

CARNET DU JOUR

SAMEDI

Couvet, cinéma Colisée 20 h 30, Les surdoués de la première compagnie, avec Dary Cowl (12 ans).

Fleurier l'Alambic bar-dancing ouvert jusqu'à 2 heures.

Môtiers château exposition de photos.

Môtiers musée Rousseau ouvert.

Môtiers musée d'histoire ouvert.

Couvet bar-dancing du Pont ouvert.

DIMANCHE

Couvet, cinéma Colisée 14 h 30 et 20 h 30, Les surdoués de la première compagnie, avec Dary Cowl (12 ans); 17 h Les anges mangent aussi des fayots avec Bud Spencer et Giuliano Gemme (12 ans).

Fleurier l'Alambic, bar-dancing ouvert de 14 h 30 à 18 h et de 20 h à 2 heures.

Môtiers château exposition de photos.

Môtiers musée Rousseau ouvert.

Môtiers musée d'histoire ouvert.

Couvet bar-dancing du Pont ouvert.

SAMEDI ET DIMANCHE

Médecin de service de samedi 12 h à dimanche

22 h Dr Walther Rutz, rue de la Sagne, Fleurier, tél. 61 38 08 ou tél. 61 10 81.

Médecin-dentiste de service samedi entre 17 h et 18 h, dimanche entre 11 h et midi, Luben Dimitrov, rue de l'Areuse, Fleurier, tél. 61 14 40 ou tél. 61 14 80.

Pharmacie de service de samedi 16 h à lundi 8 h (ouverte au public dimanche entre 11 h et midi) pharmacie des Verrières, immeuble de la gendarmerie, Les Verrières, tél. 66 16 46.

Ambulance tél. 61 12 00 ou tél. 61 13 28.

Hôpital et maternité de Couvet tél. 63 25 25.

Hôpital de Fleurier tél. 61 10 81.

Sage-femme tél. 63 17 27.

Infirmière-visiteuse tél. 61 38 48.

Matériel des samaritains en prêt: Fleurier tél. 61 13 24, ou tél. 61 38 50, Couvet tél. 63 24 46.

Service d'aide familiale tél. 61 16 72.

SOS alcoolisme tél. 61 12 42 ou tél. 33 18 90.

Fleurier gare RVT service d'information tél. 61 10 78.

Service du feu pour tout le Vallon tél. 118.

Police cantonale: Môtiers tél. 61 14 23, Fleurier, tél. 61 10 21.

NOTRE FEUILLETON L'AMOUR FANTÔME

par Jean d'Astor
ÉDITIONS TALLANDIER

34

Annick reporta sur l'album son regard chargé de souvenirs.

Toutes les photos qui sont sur cette page ont été prises le même jour. Je me rappelle, c'était un dimanche. André venait de s'acheter un nouvel appareil et voulait l'essayer à tout prix. Il a même trouvé le moyen de me photographier sans que je m'en aperçoive, pendant que je donnais à boire aux lapins... De profil, comme ça, j'ai l'air d'une sorcière!

En tout cas, Annick n'avait guère changé; le cliché semblait dater de la veille.

Il y a combien de temps de cela? demanda Isabelle.

Attendez... Douze ou treize ans... Plutôt treize. C'était juste avant le mariage d'André, les petits devaient être dans leurs dix-huit ans.

Thierry de Langoël aujourd'hui avait donc la trentaine, mais son comportement restait celui de l'adolescent qui souriait sur cet album. Était-ce uniquement à cause de son accident et de ses conséquences, comme M^e Louarn semblait le penser? Ou le jeune homme

faisait-il partie de ces êtres qui gardent tout au long de leur vie la fraîcheur et les faiblesses de leur enfance?

Isabelle interrogea de nouveau la photographie. Elle était comme une jeune fille qui contemple pour la première fois l'image du correspondant dont elle s'est éprise à travers ses lettres. Elle décelait à présent, ou croyait déceler, certains détails qui modifiaient sa première impression: des traits délicats, certes, mais nettement ciselés et dont la maturité avait dû affirmer l'énergie; un menton volontaire; un sourire, non pas timide comme elle l'avait d'abord pensé, mais vaguement ennuyé et teinté d'ironie...

Alors qu'Yves Bodou avait pris une pose avantageuse, Thierry se moquait certainement d'André Le Goff au moment où celui-ci avait appuyé sur son déclencheur.

Annick avait repris son tricot, mais ses mains restaient immobiles. dehors, la gouttière faisait toujours son bruit de chiquenaude. Bizarrement, au moment où la nuit et la pluie finissaient de diluer toutes les formes, une lueur se mettait à saigner du côté de la mer. Par beau temps, il eût fait encore grand jour.

Isabelle respecta longtemps le silence d'Annick, dont le regard s'était fixé au loin, du côté de la fenêtre. Le pli de sa bouche trahissait une terrible amertume. Sans doute revivait-elle le temps où « les petits » se donnaient rendez-vous chez elle, avant de partir faire de la voile ou se baigner — le temps où elle rêvait à l'avenir de son fils...

Les aiguilles, enfin, se remirent à cliqueter. Isabelle attentif encore un peu, puis, toujours sur le ton d'une conversation sans importance:

— Thierry de Langoël a dû beaucoup changer, depuis si longtemps?

— Non. Il est toujours aussi mince, il a gardé la même figure.

— Son accident...

— Il boite un peu, il a une cicatrice sur la joue. Et après? Est-ce une raison pour se cacher comme un lépreux?

La même réaction, presque les mêmes phrases que M^e Louarn! Annick se montrait plus véhémement encore. Elle se frappa le front.

8 C'est là que ça se passe! Et ça, voyez-vous, c'est plus grave que tout le reste, parce que les médecins avec leurs drogues n'y peuvent rien! Pensez que pas une fois, pas une seule fois, il n'a remis les pieds ici depuis sa sortie de clinique! Au début, je mettais ça sur le compte de sa jambe et j'allais chez lui, pensant qu'il avait du mal à marcher. Jusqu'au jour où je l'ai aperçu de loin, qui revenait de la chasse!

— Vous n'êtes jamais retournée le voir?

— Ce n'est pas à moi de faire les premiers pas. De toute façon, tant que sa belle-mère sera là... Vous savez qu'il a une belle-mère, à peine plus âgée que lui? Et qui se croit obligée de prendre des grands airs, pour faire oublier qu'elle était une simple manucure!

Là encore l'opinion d'Annick, tout en étant moins nuancée dans son expression, rejoignait celle de M^e Louarn.

— Je suis sûre qu'elle a une mauvaise influence sur Thierry!

— Peut-être est-elle amoureuse de lui, comme dans l'histoire du chevalier de Penn-ar-Moor?

A l'instant même où elle lançait cette suggestion sous forme de boutade, Isabelle réalisait qu'elle pouvait fort bien traduire la vérité. Annick ne s'y arrêtait pas.

— Ce serait plutôt le contraire! Heureusement, j'ai dans l'idée qu'elle va bientôt se remarier.

Elle ajouta à mi-voix, comme se parlant à elle-même et sans préciser davantage:

— Ce sera la meilleure solution pour tout le monde!

Isabelle ne posa pas de question; la vie sentimentale de Nicole de Langoël ne l'intéressait pas. Elle reporta son attention sur l'album — « Je peux regarder? » — dont elle tourna les pages dans l'espoir de découvrir d'autres photos de Thierry.

Elle tomba sur le mariage d'André Le Goff et ne rencontra que des paysans endimanchés, au garde-à-vous devant l'église de Plonoën. Plus loin, c'était le premier baptême, encore des sourires de commande, des attitudes rigides.

Elle feuilleta plus vite, distraitement, retrouvant d'une cérémonie à l'autre les mêmes personnages, s'amusant à reconnaître les enfants qui grandissaient de page en page...

Jusqu'au moment où son regard se figea dans une expression d'abord incrédule, puis stupéfaite: au milieu d'un groupe où figuraient Annick et la famille Le Goff au complet, elle croyait reconnaître l'homme au chapeau gris!

A suivre

AVIS DIVERS

À LA SALLE DES SPECTACLES DE COUVET
Lundi 23 et mardi 24 mars 1981, de 10 h à 22 h

Grande Exposition Peugeot

Tous les modèles à succès de la vaste gamme Peugeot.

La nouvelle Peugeot 505 est là!

Garage de la Place-d'Armes

P. JOSS
FLEURIER ☎ 038 / 61 11 72

128095-84



PEUGEOT

Vient de paraître la nouvelle liste de mariage

400 idées de cadeaux
Expédition sur simple demande.

ROY

COUVET
Tél. 63 12 06

135039-80

La meilleure défense, c'est votre meilleure arme: la PUBLICITÉ

A NEUCHÂTEL ET DANS LA RÉGION

Connaissance du monde

« Splendeur et charme de la Thaïlande »

• **DES couleurs flamboyantes pour de belles images captivantes ont fait complètement oublier le décor vétuste du Théâtre, mercredi. Les « Splendeur et charme de la Thaïlande » ont sans doute donné l'envie à plus d'un fidèle spectateur des conférences de Connaissance du monde de faire un tour par là-bas ! Seulement voilà... la Thaïlande authentique, celle de l'exubérance végétale, des parfums de fleurs, des traditions, de la sérénité et d'un certain bonheur paisible, il faut en quelque sorte la mériter. Car elle ne se trouve pas dans la ville polluée, surpeuplée et bruyante de Bangkok, ni dans les stations balnéaires occidentalisées dont la célèbre plage de Pattaya.**

Pour découvrir cette vieille civilisation raffinée, il faut, affirme le conférencier Jacques Stevens, prendre un de ces légers bateaux à fond plat et partir au hasard des quelque trois millions de kilomètres de canaux que les Thaïlandais ont creusés au cours de leur histoire et sur lesquels ils passent leur vie.

C'est dans ce pays d'eau, de maisons sur pilotis et de milliers de temples bouddhistes aux toits d'or qu'évolue un peuple gracieux et toujours souriant.

Entre les hommages à Bouddha et les activités quotidiennes, la vie s'écoule simple, calme, frugale peut-être, mais tellement essentielle qu'on en aurait presque une pointe de jalousie... C. B.

Inauguration d'une nouvelle bannière

La « Lyre... » de la Béroche jusqu'au Mississippi

De notre correspondant : Depuis quelques années, la fanfare bérochale « La Lyre » a connu bien des changements et, depuis cette longue léthargie qui n'est plus qu'un mauvais souvenir, cette fanfare a gravi un à un les échelons de la réussite. Son dynamique directeur, Hubert Procureur, n'est pas étranger à cette métamorphose et, comme il mène tout à la baguette, anciens et nouveaux membres se sont volontiers pliés à sa discipline lorsqu'ils ont perçu les premiers résultats.

Pour concrétiser cet effort collectif et mettre de côté toute l'ancienne poussière, quoi de plus beau et de plus sympathique que de changer de bannière ? Depuis dimanche dernier, c'est chose faite et, si l'on n'en a pas trop parlé avant, c'était sans doute pour donner plus d'éclat à la fête. Si le programme de la manifestation n'a été connu officiellement que trois jours à l'avance, c'était peut-être pour laisser une petite place à l'inattendu : à l'inédit ! C'était aussi une façon de ne pas laisser trop de temps aux orateurs pour préparer de trop longs discours et laisser à la musique la place importante qui lui revenait.

CORTÈGE ET CONCERT

Tout commença par un cortège, puisque entre la « Lyre », son invitée « La Juracienne » de Provence (VD), les majorottes, les autorités des communes de La Béroche et les bannières de celles-ci jointes à celles des sociétés amies, il y avait suffisamment de couleurs et de sourires pour former un beau défilé.

Et comme la saison n'est pas encore à la douceur du temps, c'est à l'intérieur du temple de Saint-Aubin que se déroulèrent les rites de ce changement d'emblème. Le décor et la solennité des lieux ont d'ailleurs largement contribué à la réussite de cette cérémonie gaie et émouvante tout à la fois.

En musique, c'est par un tour du monde folklorique que la « Lyre de La Béroche » démontra fort bien que malgré ses fortes attaches à La Béroche, elle pourrait très bien être cantonnée à Mexico, en Ukraine ou près du Mississippi. La « Juracienne » de Provence, village considéré comme le plus haut de La Béroche... bien que vaudois, a donné une très bonne réplique et ses jeunes solistes ont démontré avec brio que du côté d'en haut, on ne manque pas de souffle. Pourrait, pour lier tout cela et montrer qu'il ne s'agissait pas seulement d'un concert, par ailleurs fort apprécié, quelques orateurs se relayèrent à la tribune pour complimenter cette fanfare du cru. C'est ainsi que l'on entendit tour à tour M. André Giroud, représentant du comité cantonal des musiques, M. Pierre von Allmen, représentant des autorités communales de Gorgier, M. Charles Roulin fils, président de commune de Saint-Aubin - Sauges, M. Freddy Guinchard, au nom des sociétés de chant de La Béroche et, pour changer un peu d'accent, M. Olivier Vuillermier, président de la fanfare... provençale

« La Juracienne ». La cérémonie se déroulant dans un temple, et n'oublions pas que nous vivons en plein ecuménisme, ce sont le pasteur Pilloud et l'abbé Suchet qui apportèrent le message des Eglises.

UNE BELLE BANNIÈRE

Et puis, n'oublions pas le but de cette fête : la bannière, puisque c'est bien d'elle qu'il s'agissait.

Présentée avec tout le cérémonial qui convient, effaçant en quelque sorte l'ancien drapeau dont les 32 ans d'âge lui avaient fait perdre les éclats de toutes les couleurs qu'il avait et qu'elle a vues, la nouvelle bannière ne manque pas d'allure. Confectionnée à Saint-Gall comme il se doit, le nouvel emblème de la « Lyre » résume tout de cette fanfare : qu'elle est de La Béroche, qu'elle pratique la musique à travers les âges depuis 1899 déjà et, en langage héraldique, qu'elle ne manque pas de gueule, seulement d'un peu d'argent... qu'on se le dise ! R. Ch.

A la caisse Raiffeisen de Lignières

De notre correspondant :

Les membres de la caisse Raiffeisen de Lignières étaient convoqués récemment à leur 43^{ème} assemblée générale. En ouvrant la séance, le vice-président, M. Louis Fridez, invita l'assemblée à observer une minute de silence en mémoire des membres décédés durant l'année, soit MM. Eric Duperré, président, Robert Stucker et Lucien Duperré.

Après la nomination des scrutateurs, le procès-verbal est lu et adopté sans remarque. Le rapporteur du comité de gestion, M. Pauchard, relève la bonne marche de l'activité en 1980, et précise différents points relatifs aux fluctuations des taux hypothécaires. Il insiste aussi pour que les membres confient leur épargne à la caisse locale.

UNE ÉVOLUTION FLORISSANTE

Dans son rapport, le gérant, M. G.-E. Bonjour, constate que trente des septante

membres du groupement sont présents à l'assemblée. Il précise l'évolution florissante de la caisse locale. Le barème du bilan est en augmentation de 93.000 francs. M. Bonjour se plait à relever que toutes les demandes de prêt ont pu être honorées. C'est ensuite au tour d'entendre le comité de surveillance. Il propose à l'assemblée de donner décharge au comité et au gérant en acceptant les comptes et d'attribuer un intérêt de 6% sur les parts sociales. Il demande de porter en réserve le solde du bénéfice de l'exercice, soit 9791 fr. 30.

Ces trois propositions sont acceptées à l'unanimité.

NOMINATIONS

Une place au comité de gestion étant vacante, le vice-président propose M. Fran-

cis Schleppe. Ce dernier est nommé à l'unanimité.

A la suite du décès de son président, la caisse Raiffeisen a fait appel à M. Noël Bonjour à la tête de son comité. Ce dernier remercia l'assemblée de la confiance qui lui était témoignée et fit l'éloge du gérant qui présentait les comptes pour la vingtième fois. Au nom de l'assemblée, le nouveau président remit au gérant une montre de poche aux armes de « Raiffeisen » ainsi que des fleurs pour sa femme en remerciement des services rendus.

C'est dans une atmosphère de franche amitié que l'assemblée se termina. Le comité comprend : président : M. Noël Bonjour ; vice-président : M. Louis Fridez ; secrétaire : M. Francis Schleppe ; gérant : M. Georges-Ernest Bonjour et assesseur, M. Anton Schaedeli. Commission de surveillance : Jacques Sambaggio, Willy Schori et Samuel Stauffer.

Les candidats radicaux au Grand conseil se retrouvent au Landeron

De notre correspondant :

Le conseiller d'Etat André Brandt et les candidats du district au Grand conseil étaient mardi, en fin d'après-midi, les hôtes de la section landeronnaise du parti radical qui recevait ses invités dans le Caveau de l'Hôtel-de-ville. Dans son message d'accueil, le président Michel Berthoud dressa un bref historique de l'édification du bâtiment commencé en 1325. Il parla également de sa restauration bientôt terminée, entreprise dans le cadre de l'année européenne du patrimoine architectural. Le

Landeron ayant été désigné en 1975 comme cité témoin.

UN ÉVENTAIL DE PROFESSIONS

Robert Coste, président du district, précéda sa présentation des candidats d'une courte introduction. La liste radicale est représentative des différentes couches de la population puisqu'elle réunit une trentaine de professions. Le district de Neuchâtel présente au minimum un candidat par localité, quatorze habitent la ville et dix la

campagne. Vingt et un d'entre-eux assistaient à l'apéritif de mardi soir. En quelques mots, Robert Coste situa ensuite les trois candidates et leurs co-listiers remarquablement détendus malgré leur activité électorale particulièrement intense. André Brandt qui sollicite un nouveau mandat au Conseil d'Etat, constata avec satisfaction que le parti radical n'avait jamais été aussi « vivant, homogène et soudé ».

LA RECETTE DU SUCCÈS !

Pour réussir des élections, il faut des candidats, des idées et un électoral, continue M. Brandt.

— La population ne fait pas de différence majeure entre la droite et le centre droit, mais elle base son jugement sur la personnalité des candidats.

Les radicaux ont tout particulièrement veillé à établir une liste représentant les professions les plus diverses exercées par des candidats efficaces décidés à les défendre. S'exprimant sur le slogan « moins d'états plus de libertés », le conseiller d'Etat précisa que l'Etat accomplit avec conscience ses fonctions. Il ne s'agit pas de les élargir mais de développer chez l'individu le sens des responsabilités.

— On ne trouve pas dans un Etat des qualités qui ne soient d'abord chez les hommes et les femmes.

Développant la troisième thème cité plus haut — l'électorat — André Brandt constata que jamais le parti radical n'avait préparé une campagne d'une façon aussi approfondie et qu'il s'agissait maintenant pour ses membres forts d'une confiance retrouvée, de mobiliser l'électorat car « l'élection ce n'est pas l'autre qui la fait mais nous d'abord ». Il conclua en confiant son immense satisfaction « d'être de cette campagne ». Il est indispensable de maintenir le dialogue avec les citoyens car on dirige avec la concertation.

M. Brandt releva avec plaisir la présence amicale de Georges Schaller, président de la section landeronnaise du parti libéral, pour laisser ensuite libre cours aux conversations entre les candidats et les participants.

LA VIE DES SOCIÉTÉS

Centre d'études économiques fondé à Neuchâtel

Récemment, un Centre d'études économiques et comptables s'est constitué à Neuchâtel. Il a pour but de promouvoir les sciences économiques et comptables, de faciliter les contacts entre les professionnels et toute personne s'intéressant à la comptabilité et de contribuer à leur formation et à leur information.

Ses objectifs sont notamment : — d'organiser des séminaires, cours ou conférences ; — de participer à l'organisation des cours de préparation pour l'obtention du diplôme fédéral de comptable ; — de promouvoir et d'encourager toute activité dans les domaines économiques et comptables.

Dans le cadre des activités du premier semestre 1981, une conférence est prévue à Neuchâtel le jeudi 2 avril 1981 à 19 h 30 au Centre de formation professionnelle du littoral neuchâtelois, bâtiment est, Maladière 84, salle A 14, 1^{er} étage. Il sera question de l'harmonisation fiscale et de la reconduction du régime financier de la confédération. Toute personne intéressée est cordialement invitée.

La FAN est fournisseur de papier maculature imprimée ou blanche

à des conditions très avantageuses, s'adresser au bureau de la réception

Conseil général d'Auvernier

Une nomination et des demandes de crédit à l'ordre du jour

(c) Se réunissant exceptionnellement un mercredi, les membres du législatif communal auront, le 1^{er} avril à la grande salle du collège, à se prononcer après l'acceptation du procès-verbal de la dernière séance, sur la nomination d'un membre à la commission d'urbanisme et à celle du port et des rives en remplacement de M. Robert Bachelin. Il y aura quatre autres objets dont deux demandes de crédit.

Le premier de ces objets traitera du zonage des terrains de la Creuse-Dessous et d'une partie des Pain Blanc, terrains situés à l'est du territoire communal. Le deuxième concerne le remboursement des contributions communales en matière

d'enseignement. Cet arrêté revient pour la seconde fois devant le Conseil général. Accepté avec un amendement du groupe socialiste par une faible majorité lors de la séance du 12 décembre 1980, celui-ci n'a pu recevoir la sanction du Conseil d'Etat, car il délègue au Conseil communal la compétence de fixer le montant de la contribution. Le troisième objet est une demande de crédit de 140.000 fr. pour la restauration des façades sud et ouest de la maison des missions, rue de la Bala 8 et 10 et le dernier, une demande de crédit pour la réfection du chemin de la Nicole. Il s'agit de 75.000 fr., nécessaires pour réaliser la réfection de ce chemin dans sa partie supérieure.

La paroisse a tenu son assemblée

De notre correspondant : Comme ces dernières années, l'assemblée de la paroisse réformée d'Auvernier a eu lieu dimanche à la suite du culte. Présidée par le pasteur M. Maurice Schneider, elle a débuté avec la lecture du procès-verbal de la dernière assemblée par M. E. de Montmollin suivie de la présentation des comptes de la paroisse par le trésorier, M. M. Piaget. Les recettes provenant de la générosité des paroissiens et des manifestations organisées, ont permis d'atteindre les « cibles » fixées. De nombreuses questions furent posées concernant l'affectation et la répartition de certains fonds.

RESTAURATION DU TEMPLE

Le rapport de paroisse que présente M. M. Schneider se composait de deux parties. La première réservée aux principales activités de la paroisse pendant l'année écoulée,

HAUTERIVE

Soirée gymnique

(c) Un magnifique spectacle a été présenté dernièrement au Centre sportif par la SFG Hauterive. Les nombreuses personnes présentes ont applaudi les gymnastes le confirmant.

Au cours de la première partie, réservée aux exercices gymniques, de fort belles exhibitions se sont succédées. La partie gala intitulée « quelques pas dans l'histoire, nous a fait revivre le passé avec humour et imagination. Le gala a débuté avec l'homme des cavernes représenté par Cromagnon. L'époque romaine a suivi avec quelques tableaux de la vie quotidienne des femmes.

Un petit saut au Moyen âge afin d'assister à une soirée du Roy où bouffons et danseuses ont agréablement divertis. De là au pays des « Mille et Une Nuits », il n'y avait qu'un pas que les rois de l'or noir ont fait franchir avec une ronde orientale. Même Charlot n'a pas été oublié puisque les cadets de la SFG l'ont fait revivre avec talent. Et après ces quelques pas dans le passé, c'est avec le futur que s'est terminé ce très bon spectacle.

AUVERNIER

Une passionnante soirée de cinéma

(sp) La réputation de M. Jean Stucki, mécanicien des CFF retraité, n'est plus à faire. Preuve en est le public nombreux qui s'est déplacé vendredi soir, 13 mars, pour assister à une soirée-cinéma organisée par « Auvernier libéral » à la grande salle du collège d'Auvernier. Jeunes et moins jeunes ont pu suivre avec intérêt les voyages de M. et Mme Stucki dans des pays lointains : Dogan, Haute-Volta, Mali, Afrique du Sud. Les films de M. Stucki, tournés avec beaucoup de talent, présentent certes de magnifiques paysages, mais avant tout ils nous introduisent dans la vie quotidienne des indigènes. En effet, ce « globe-trotter » ne s'est pas contenté de filmer des scènes villageoises de loin mais il a tenu à prendre contact avec des habitants, partageant avec eux leurs préoccupations, leurs croyances, leurs joies et leur misère. Il en est résulté des documents de haute valeur sur l'habitat, les coutumes et la religion de ces peuples lointains.

N'oublions pas que M. Stucki est un passionné du chemin de fer. Dans d'innombrables pays, il a su entreprendre des démarches pour accompagner des collègues dans les cabines de conduite des locomotives, parvenant même parfois à « prendre les manettes » sur quelques kilomètres. Ces voyages nous ont valu de magnifiques images ferroviaires, prises sur des réseaux très primitifs, et quelquefois aussi sur des voies plus prestigieuses.

Enfin, ce qui fit surtout la valeur de cette soirée très instructive, ce sont les commentaires, simples, concis, mais vivants, pleins d'humour et d'anecdotes, qui sont la spécialité de cet homme jovial et aimable, et qui donnent à cette projection un caractère à la fois chaleureux et détendu. Merci, M. Stucki ! J. Sch.



La nouvelle bannière de la Lyre de la Béroché.

(Avipress-Chevalley)

Peseux : beaucoup de dévouement pour la paroisse protestante

De notre correspondant :

Dernièrement, le grand salon de la Maison de paroisse de Peseux était bien occupé à l'occasion de l'assemblée, qui permit chaque année aux responsables de faire le point.

Après une brève méditation du pasteur Quinche, c'est le président du Conseil paroissial, M. Claude Rollier, qui a dressé l'inventaire des activités paroissiales où l'on constate heureusement beaucoup de dévouement. Il a aussi signalé que des vœux ont été exprimés auprès de l'autorité communale qui se propose de rénover le temple. Le bruit de la rue proche devient de plus en plus gênant et il faudra assurer une meilleure isolation phonique. Dans les rangs du Conseil de paroisse, le secrétaire M. Alfred Renfer a été remplacé à sa demande par M. Michel Jeanni.

Enfin des remerciements bien sentis ont été adressés au pasteur Etienne Quinche qui a été tacitement réélu pour une nouvelle période de six ans. Des renseignements statistiques, il résulte que l'on trouve à Peseux 1743 foyers protestants ; 170 élèves

suivent les leçons de religion et en 1980, on a compté onze baptêmes, trois mariages et 54 services funèbres.

PRÉCIEUX RENSEIGNEMENTS

Abordant les problèmes des enfants et des adolescents, le pasteur Denis Perret et plusieurs personnes responsables des divers groupes ont donné de précieux renseignements concernant plusieurs secteurs touchant les enfants : école du dimanche, chorale enfantine, visites aux jeunes mamans, précatéchisme, garderie, leçons de religion et catéchismes, cette année au nombre de vingt-trois.

Après un intermède apprécié donné par le chœur mixte, les comptes de la paroisse ont été présentés par le trésorier M. Simonet, et les nombreux mouvements de fonds sont le reflet d'une intense activité dans différents domaines. Les rencontres des jeunes en un groupe vivant ont aussi été évoquées tout comme les réunions des personnes âgées ou isolées qui se développent toujours davantage.

Antiquorum

GALERIE D'HORLOGERIE ANCIENNE

Achat - Vente - Expertises - Ventes aux enchères
Restauration - Courtage

29-31, Grand-Rue CH-1204 Genève

Tél. 022/21 51 74

Télex : 421 245

Importantes ventes aux enchères le 5 avril 1981

d'une collection de 230 lots de montres du XVIII^e au XX^e parmi lesquelles des montres compliquées, émaillées, Art Deco et chronomètres

D'une collection de 150 lots de montres-bracelet

D'une collection de pendules du XVII^e au XX^e

D'une bibliothèque des livres anciens d'horlogerie comprenant 117 lots

Huissiers judiciaires : M^{re} JEAN CHRISTIN, M^{re} CLAUDE NAVILLE

Exposition : Grand-Rue 29-31, Genève les vendredi 3 et samedi 4 avril 1981

Catalogues illustrés sur demande :

des montres Fr.s. 30.-
des livres, pendules et montres-bracelet Fr.s. 20.-

128496-80

X Dernier week-end !

168 exposants, 43 pays et régions. Et plus d'une centaine d'artistes venus du monde entier.

23^e salon des vacances

Lausanne, 19-23 mars 1981

• un seul week-end !

JOURISME ET VOYAGES, CAMPING, CARAVANING, NAUTISME, PISCINES, SAUNAS, AILES DELTA, SPORTS-JEU, JARDINS, LOISIRS, GASTRONOMIE

JEUDI - VENDREDI 13 H. 30 - 22 H. (ENTRÉE 1/2 TARIF DES 19 H.)

SAMEDI - DIMANCHE + LUNDI 9 H. - 18 H. 30

• EXPOSITION CULTURELLE « LE TEMPS DES GARES »

• FACILITES PAR CHEMIN DE FER.

Participez au grand concours Toyota!

Festival Toyota

GARAGE TIP-TOP CARROSSERIE
TOYOTA SAAB

GARAGE TIP-TOP

CARROSSERIE
H. SCHULTHESS 2043 Boudevilliers tel. 36 16 90

EXPOSITION 20 au 22 mars

de 0900 à 1900 h. Venez boire le verre de l'amitié

129695-10

OFFRES D'EMPLOIS

L'ORIGINAL
BRASS ORCHESTRA

cherche 2 ou 3 bons

MUSICIENS

pour compléter ses registres en vue de la Fête fédérale de Lausanne.

Répétition le lundi soir.

Téléphoner au (039) 23 84 23 ou 23 57 74.

129654-36

Goy & Cie

Enseignes Publicité Sérigraphie
Route de Lausanne 18, Yverdon

cherche

peintre en lettres

capable de travailler seul, avec permis de conduire.

Tél. (024) 21 30 87.

129666-36

Nous souhaitons engager, pour notre laboratoire de recherche fondamentale en biologie (LABIOR) situé à Orbe, au pied du Jura vaudois, plusieurs

LABORANT (INE) S

Dans le cadre de nos laboratoires de physiologie de la nutrition, d'hématologie et de médecine expérimentale, ils participeront à des études biologiques dans le domaine nutritionnel. Ils seront appelés à effectuer des dosages enzymatiques, d'hormones, d'autres paramètres sanguins et isotopiques, spectrophotométriques et chromatographiques dans des échantillons biologiques obtenus par des techniques physiologiques.

Nous voyons à ces postes des laborants porteurs d'un certificat fédéral de capacité en biologie ou B, ou d'un diplôme de laborant (ine) médical (e). La connaissance des techniques appliquées et des aptitudes linguistiques seront des atouts supplémentaires.

Si l'un de ces postes vous intéresse, vous pouvez obtenir des informations complémentaires en téléphonant à M. J. T. Langer, (024) 42 11 81, interne 286, ou lui adresser vos offres de service à l'adresse suivante:

Société d'Assistance
Technique pour
Produits Nestlé S.A.
Laboratoire Industriel
1350 Orbe

Nestlé

140568-36

Notre domaine est la fabrication de caractères, d'outillages de précision, d'étampes industrielles, de moules, l'injection de pièces techniques en plastique, les traitements de surface, les traitements thermiques et l'usinage chimique.

Nous cherchons des

MÉCANICIENS DE PRÉCISION

Semaine de 42 heures.

Adresser offres ou se présenter, de préférence sur rendez-vous à

CARACTÈRES S.A.
rue du Plan 30, 2000 Neuchâtel,
tél. (038) 25 07 22.

129722-36

CABLES CORTAILLOD

désire engager, pour la conduite de ses ateliers de fabrication et de montage d'accessoires pour câbles,

CHEF DE FABRICATION

au bénéfice d'un CFC de mécanicien et d'un diplôme de technicien d'exploitation.

Les personnes intéressées voudront bien faire leurs offres à

Câbles Cortaillo S.A. - 2016 Cortaillo
tél. (038) 44 11 22, interne 218 ou 271.

129749-36

CABLES CORTAILLOD

coop

Nous engagerions tout de suite ou pour une date à convenir,

coop

des vendeuses en alimentation

pour nos magasins situés dans le bas du canton et au Val-de-Ruz

coop

coop

Les personnes intéressées appelleront COOP Neuchâtel, M. Pétremand, Portes-Rouges 55, tél. 25 37 21.

126135-36

ZURICH ASSURANCES

Nous cherchons un

INSPECTEUR D'ACQUISITION

dynamique et ayant le sens de l'organisation, pour la région de Neuchâtel.

Il s'agit d'une activité indépendante permettant de se créer une très belle situation.

Appui technique et formation permanente à disposition.

Pour toute information, veuillez téléphoner au (038) 24 21 21 et demander Monsieur G. Broch ou

adresser vos offres manuscrites, avec curriculum vitae, à A. Gavillet & G. Broch, agence générale de Neuchâtel, faubourg du Lac 43, 2001 NEUCHÂTEL.

129893-36

Notre entreprise occupe la première place dans le secteur de la technique du froid artisanal et industriel en Suisse. Notre gamme de production et de distribution couvre pratiquement toute la palette des besoins en réfrigération de tout genre et de la récupération de chaleur.

Nous cherchons pour les cantons de Neuchâtel, Jura, ainsi que pour une partie des cantons de Vaud, Fribourg et Berne, un

représentant

pour visiter les entreprises dans les secteurs de l'hôtellerie/restauration, du commerce de détail en alimentation, de l'artisanat, de l'industrie, de l'agriculture, etc., pour toute installation et appareil de réfrigération, pour cellules préfabriquées, meubles frigorifiques, etc.

Vous bénéficiez de notre appui le plus complet par une formation constante et par une intense publicité. Votre travail sera facilité par nos excellentes installations existantes chez une clientèle d'élite en Suisse romande. D'autre part, nos relations avec les organisations professionnelles et consultatives de la branche vous seront d'une grande utilité. Par un travail sérieux, vous atteindrez chez nous un succès certainement supérieur à votre attente.

Pour ce poste très en vue, nous pensons à une personnalité de 28 à 38 ans, apte à continuer l'excellent travail de notre ancien collaborateur. Une bonne formation commerciale est désirée. Une connaissance de la vente des biens d'investissement n'est pas indispensable mais souhaitée.

Nos conditions d'engagement sont excellentes.

Vous sentez-vous concerné? Si oui, envoyez-nous votre offre de service avec la documentation d'usage.

Si vous avez des questions préalables à nous poser, M. Bolsinger, directeur des ventes, ou M. Michael, chef de vente, se tiennent volontiers à votre disposition. M. Michael peut également être atteint le soir par téléphone (031) 24 19 06.

SCHALLER

PAUL SCHALLER SA, technique en froid, climatisation et énergie,
Stauffacherstrasse 60, 3001 Berne.
Tél. (031) 41 37 33.

135989-36

Nous une entreprise de grandeur moyenne en plein développement produisant et vendant des systèmes d'emballages industriels, cherchons pour l'extension de notre marché

conseiller de vente pour le service extérieur

territoire suisse orientale

- Vous
- âge idéal 28 à 40 ans
 - formation „KV“ avec connaissance de la partie technique ou
 - formation de base technique
 - expérience de la vente industrielle
 - connaissance de l'allemand

Nous offrons: activité intéressante et variée conditions d'emploi modernes

- Vous
- visiter et entretenir les bonnes relations avec la clientèle existante
 - expansion de la clientèle
 - collaboration à nos campagnes de promotion des ventes

Veillez nous soumettre votre offre avec la documentation usuelle.

hünki

Bürki AG
4538 Oberbipp
Telefon 065 76 21 21

129893-36

Pour notre maison à Schöftland (près d'Aarau), nous cherchons un jeune

B

EMPLOYÉ DE COMMERCE

comme assistant de notre chef du service de vente.

- Conditions: - Diplôme de l'apprentissage commercial
- Langue maternelle: français
- Connaissances d'allemand.

Si cet emploi vous intéresse, nous vous prions de bien vouloir nous contacter par téléphone (064) 40 22 92, M. E. Müller, département du personnel, pour fixer un rendez-vous.

BALLY

CHAUSSURES BALLY S.A.
Département Personnel
5012 Schönenwerd

129665-36

VOTRE ARGENT BIEN PLACÉ

6 1/4%

Obligations de caisse de 7 à 8 ans

6%

Obligations de caisse de 5 à 6 ans

5 3/4%

Obligations de caisse de 3 à 4 ans

Les taux sont à la hausse

CRÉDIT FONCIER

NEUCHÂTELOIS

129585-10

LA CHAUX-DE-FONDS

Assemblée du Groupement sportif de la police cantonale

L'assemblée des délégués du Groupement sportif de la police cantonale neuchâteloise a tenu, jeudi après-midi à La Chaux-de-Fonds, sa réunion statutaire sous la présidence de M. Collin. On relevait, parmi les nombreux invités, la présence de M. Pierre Guye, commandant de la police cantonale; M. André Stoudmann, commandant de la gendarmerie; M. Henri-Louis Perrin, chef de la police de sûreté; M. René Germanier, officier de la police cantonale et M. Henri Lager, rédacteur romand du journal fédératif.

Assemblée, nous l'avons dit, purement statutaire mais qui a permis néanmoins

Piéton blessé

Jeudi vers 20 h 30, M. T. D. S., de La Chaux-de-Fonds, circulait avenue Léopold-Robert quand il a été surpris par M^{me} Jacqueline Sammali, de La Chaux-de-Fonds qui, traversant la chaussée jusqu'au milieu de l'artère, revint sur ses pas. M. T. D. S. tenta de l'éviter en passant d'une voie à l'autre, mais malgré tout sa voiture heurta le piéton qui fut projeté à quelques mètres alors que le véhicule fit un tête-à-queue pour s'immobiliser en travers de l'artère.

Blessée, M^{me} Sammali a été transportée en ambulance à l'hôpital de la ville. Le permis de conduire de M. T. D. S. a été saisi.

diverses interventions et la constatation que cette association se porte plutôt bien avec ses 187 membres et dix membres d'honneur (les neuf démissions ayant été compensées par... neuf admissions).

Après l'appel et la lecture des procès-verbaux des réunions du comité, des délégués et du groupement et de l'Association sportive des policiers neuchâtelois, la présentation des rapports du trésorier et des vérificateurs, on s'arrêta quelques instants sur la gestion du comité cantonal avant de revenir au chapitre des élections.

Mentionnons la démission du responsable du football et la nomination ad interim de M. Claude Leresche, de Neuchâtel. La prochaine réunion de l'assemblée des délégués de l'Association sportive des policiers neuchâtelois le 9 avril à Chézard; la désignation des vérificateurs des comptes avec MM. Pierre Bourquin, Michel Barbe et Jean-Pierre Krebser; l'activité 1981 du groupement dont on

Collision

Hier vers 13 h 40, M. C. J., de La Chaux-de-Fonds, circulait sur la route de La Sagne en direction de la route principale N° 20; arrivé au carrefour de la Main de La Sagne, une collision s'est produite avec celle conduite par M. A. C., de La Chaux-de-Fonds, qui roulait normalement sur la route principale en direction de Neuchâtel. Dégâts.

souligner notamment le championnat d'athlétisme et de tir mi-juin à La Chaux-de-Fonds et au Locle ainsi que le tir à 300 mètres en septembre à Boudry.

Dans les divers, plusieurs propositions de sections ont fait l'objet d'une étude. Il s'agissait dans la plupart des cas de procéder à des remplacements de certains titulaires à des postes.

Journée rondement menée et qui fut conclue, avant le traditionnel repas, par une brève allocution du commandant Guye qui remercia une dernière fois, avant l'heure de la retraite, le comité de son travail. Satisfaction également face au niveau élevé, dans le domaine sportif, et dans toutes les disciplines. Avec l'ultime vœu de suivre désormais, en ami fidèle, les manifestations futures du groupement.

INFORMATIONS FINANCIÈRES

Chronique des marchés Les valeurs pétrolières ne font plus recette

L'époque des bénéfices fabuleux réalisés par les grandes compagnies pétrolières est maintenant dépassée pour plusieurs raisons. La voracité croissante des Etats disposant de nappes pétrolières, concrétisée par l'engouement des exigences pécuniaires de l'OPEP, a conduit les Etats, les entreprises et les particuliers qui sont consommateurs à économiser l'or noir et à accélérer la mise en place d'autres sources énergétiques. De leur côté, les compagnies ont orienté leurs prospections dans des régions du Monde non dépendantes de l'OPEP. Ces dernières nécessitent des investissements énormes pour une production généralement plus onéreuse. Enfin, le Royaume-Uni vient d'introduire une imposition très lourde aux compagnies pour les pétroles puisés dans ses eaux territoriales en Mer du Nord; il ne s'agit pas d'un cas isolé. A leur tour, les Etats importateurs - dont la Suisse - envisagent une taxation supplémentaire aux compagnies pour couvrir tout au moins les frais inhérents à la recherche d'autres sources énergétiques.

L'ensemble des charges précitées et les restrictions de tonnages transportés augmentent les frais des sociétés pétrolières qui n'utilisent plus leurs investissements de façon optimale.

De son côté, le monde boursier réagit négativement. Les ténors de ce secteur amenuisent leur estimation sur les principales places. Hier, par exemple, les plus importants déchets concernent EXXON, BP, Phillips Petroleum, Texaco, Royal Dutch et Elf Aquitaine pour ne citer que les cas majeurs.

EN SUISSE, la semaine se termine de façon satisfaisante avec peu d'affaires; à Zurich, souvent il n'y eut qu'un seul échange par titre, le marché s'étant terminé à 11 h 30 déjà.

LE DOLLAR SE PRENDRE de deux centimes et demi; la livre est aussi meilleure et les autres devises européennes se contentent de rectifications minimes.

PARIS est irrégulier avec de bonnes prestations de Matra (+ 31), Carrefour et Saint-Gobain principaux bénéficiaires de la journée.

MILAN, qui avait été malmené aux derniers marchés, récupère une partie de ses déchets.

FRANCFORT affirme son optimisme dans le groupe des automobiles mais s'effrite généralement.

LONDRES perd du terrain aux pétroles mais résiste ailleurs.

NEW-YORK se reprend timidement sous la pression haussière de Chrysler, Ford et General Motors qui profitent du réarmement américain. Il est possible que la crise politique en Pologne redonne de l'attrait aux valeurs américaines.

Nombreux jugements au tribunal de police

Le tribunal de police de La Chaux-de-Fonds n'est pas près de connaître le chômage, si l'on en juge par le nombre d'audiences qui se succèdent (sans omettre les affaires relevant du correctionnel dont les prochaines réunions s'annoncent plus que « fournies »). Ainsi, sous la présidence de M. Frédy Boand, qui était assisté de M. Rémy Voirol dans les fonctions de greffier, le tribunal a condamné: R. E., pour ivresse au volant et infraction à la LCR, à 15 jours d'emprisonnement, avec sursis pendant trois ans, 120 fr. d'amende plus 220 fr. de frais.

A. P., par défaut, pour infraction à la LCR-OCR et infraction à la Loi fédérale sur les stupéfiants, d'une part à trois jours d'emprisonnement, d'autre part à dix jours d'arrêts avec sursis pendant deux ans, plus une amende de 500 fr. et 175 fr. de frais.

G. C., pour soustraction d'objets mis sous main de l'autorité: cinq jours d'emprisonnement avec sursis pendant deux ans et 180 fr. de frais. Un précédent sursis ne devait pas être révoqué.

P.-A. P., pour vol, 100 fr. d'amende (radiation dans deux ans du casier judiciaire) plus 60 fr. de frais.

Sans oublier une série d'affaires qui furent soit classées, soit renvoyées pour une lecture future de jugement.

Passons à l'audience présidée par M. Werner Gautschi, juge suppléant, assisté de M^{lle} Lionella Asticher dans

les fonctions de greffier. G. M., pour détournement d'objets mis sous main de justice: 100 fr. d'amende (radiation dans deux ans) plus 190 fr. de frais. G. R., pour vol et abus de confiance: 15 jours d'emprisonnement avec sursis pendant deux ans, plus 180 fr. de frais.

K. K., pour ivresse au volant et infraction à la LCR: 750 fr. d'amende (radiation dans deux ans) plus 190 fr. de frais.

Et d'autres causes suspendues, renvoyées pour preuves ou pour lecture de jugement.

CARNET DU JOUR

La Chaux-de-Fonds

SAMEDI

CINÉMAS

Corso: 15 h et 20 h 30, Le mariage de Maria Braun (16 ans); 17 h 30, Harry and Walter go to New-York.

Eden: 15 h et 20 h 30, Woody Allen Stardust Memories (16 ans); 17 h 30, Satyricon (18 ans); 23 h 15, Langues profondes (20 ans).

Plaza: 15 h, L'incroyable randonnée (enfants admis); 17 h et 20 h 30, The blues Brothers (12 ans).

Scala: 15 h et 20 h 45, Brubaker (16 ans); 17 h 30, Pour une poignée de dollars (16 ans).

ABC: 20 h 30, Les demoiselles de Wilko (16 ans).

DANSE ET ATTRACTIONS

Cabaret Rodéo: 21 h 30-4 heures.
Le Scotch: 21 h 30-4 heures.
La Boule d'Or: 21 h 30-4 heures.
Cabaret 55: 21 h 30-4 heures.
Le Domino: 21 h 30-4 heures.

EXPOSITIONS (LE WEEK-END)

Musée d'histoire: fermé.
Musée international d'horlogerie: l'homme et le temps.

Musée d'histoire naturelle: taxidermie et autres techniques de conservation.

Musée des beaux-arts: hommage à Edouard Kaiser. Fausto Melotti, sculpteur milanais.

Musée paysan des Eplatures: la dentelle neuchâteloise.

Vivarium (Jardinierie 61): batraciens, reptiles et biotopes.

Galerie du Manoir: Daniel Humair.
Galerie du Club 44 (fermée dimanche): Peter Somm et Thomas Blank, peinture et sculpture.

Bibliothèque de la ville (fermée dimanche): peinture de M^{me} Hug-Schwarz.
Galerie de l'Atelier: Daniel et Diana Grataloup.

Permanences médicale et dentaire: en cas d'absence du médecin de famille, tél. 22 10 17.

Pharmacie d'office: Fontaine, 13 bis avenue Léopold-Robert, jusqu'à 21 h, ensuite tél. 22 10 17.

DIMANCHE

Cinéma: voir programme de samedi. Eden: pas de nocturne.

DANSE ET ATTRACTIONS

Cabaret Rodéo: relâche.
Le Scotch: 21 h 30-4 heures.
La Boule d'Or: relâche.
Cabaret 55: 21 h 30-4 heures.
Le Domino: 21 h 30-4 heures.

Pharmacie d'office: Fontaine, 13 bis avenue Léopold-Robert.

Le Locle

SAMEDI

Cinéma Casino: 17 h, Dingo et Donald, champions olympiques (pour tous); 20 h 30, Attention on va se fâcher (pour tous).

EXPOSITIONS (LE WEEK-END)

Musée des beaux-arts: les collections. Château des Monts: musée d'horlogerie.

Permanences médicale et dentaire: en cas d'absence du médecin de famille, tél. 117 ou le service d'urgence de l'hôpital, tél. 31 52 52.

Pharmacie d'office: Mariotti, 38 Grand-Rue, jusqu'à 21 h, ensuite tél. 117.

DIVERS

La Chaux-du-Milieu: 20 h Soirée de La Littérature avec L'Echo de l'Union.

Les Brenets: 20 h 30, Soirée annuelle de la SFG.

DIMANCHE

Cinéma Casino: 14 h 30, Dingo et Donald; 17 h et 20 h 30, Attention on va se fâcher.

Pharmacie d'office: Mariotti, 38 Grand-Rue.

Prix d'émission Valca 70.50

| | | |
|---------|--------|--------|
| Valca | 67.50 | 68.50 |
| Ifca | 1430.— | 1460.— |
| Ifca 73 | 83.— | 86.— |

Offrez-vous la liberté: BMW 323i.

En nous permettant de satisfaire de manière très individuelle nos aspirations à plus de liberté, de mobilité et d'indépendance, l'automobile peut contribuer pour une part appréciable au libre épanouissement de notre personnalité. Cela est d'autant plus vrai dans le cas de modèles aussi dynamiques que l'est par exemple la BMW 323i. Les conducteurs qui la choisissent ont à coup sûr une attitude plus sportive et font tout ce qu'ils entreprennent avec plus d'enthousiasme et d'engagement.

Voilà pourquoi ils mènent aussi leur voiture avec vivacité, résolution et concentration. Une chose pourtant est certaine: ceux qui savent apprécier la liberté seront, moins souvent que d'autres, tentés d'en abuser.

BMW 323i: 105 KW DIN (143 ch), livrable aussi en versions à 5 vitesses ou automatique. 1 an de garantie, kilométrage illimité.



BMW (SUISSE) SA, Dielsdorf/ZH

GARAGE DU 1^{er} MARS SA, Neuchâtel

Agence officielle BMW
Pierre-à-Mazel 1, (face au gymnase), tél. 038/24 44 24



128124-10

OFFRES D'EMPLOIS

RESTOTEL STUCKI COL DES MOSES

Hôtel-café-restaurant moderne de 200 places, de grand passage, cherche encore, pour la saison d'été ou à l'année,

SOMMELIÈRES

(éventuellement débutantes)
Entrée immédiate ou à convenir.
Faire offres à Eric Stucki
1861 Les Mosses VD
☎ (025) 55 16 31.

Station touristique du centre du Valais engagerait, pour juin 1981,

jeune couple

pour agence de location, tourisme et secrétariat communal.

Conditions:
- Diplôme d'une école commerciale ou formation jugée équivalente
- Bilingue (français-allemand)
- Sens de l'organisation.

Faire offres à case postale 8 - 3961 Chandolin Anniviers (VS). 129732-36

Nous cherchons pour le 1^{er} juillet 1981,

une aide de bureau

pour s'occuper de divers travaux de classements et dactylographie.

Faire offres, avec prestations de salaire et curriculum vitae, sous chiffres HY 582 au bureau du journal.
124930-36

NEUCHÂTEL

| | |
|--------------------------|-------------------|
| 19 mars | 20 mars |
| Banque nationale | 750 — 750 — d |
| Crédit foncier neuchât. | 730 — 750 — |
| La Neuchâteloise ass. g. | 700 — d 700 — d |
| Gardy | 50 — d 50 — d |
| Cortaillod | 1620 — 1590 — d |
| Cossonay | 1450 — d 1475 — |
| Chaux et ciments | 690 — d 690 — d |
| Dubied | 270 — d 275 — d |
| Dubied port | 280 — d 280 — d |
| Ciment Portland | 3125 — d 3110 — d |
| Interfood port | 5450 — d 5550 — |
| Interfood nom. | 1260 — d 1215 — |
| Navigation N'tel priv. | 65 — d 65 — d |
| Girard-Perregaux | 270 — d 250 — d |
| Hermès port. | 560 — d 565 — d |
| Hermès nom. | 166 — d 162 — d |

LAUSANNE

| | |
|------------------------|-------------------|
| 19 mars | 20 mars |
| Banque cant. vaudoise | 1320 — 1330 — |
| Bobot port. | 1340 — 1330 — |
| Crédit foncier vaudois | 1075 — 1075 — |
| Ateliers constr. Vevry | 1380 — 1380 — |
| Editions Rencontre | 1300 — d 1475 — |
| Innovation | 385 — 385 — d |
| Rinsoz & Ormond | 435 — 435 — |
| La Suisse-Vie ass. | 4675 — d 4600 — d |
| Zym | 1100 — d 1130 — |

GENÈVE

| | |
|------------------|---------------|
| 19 mars | 20 mars |
| Grand-Passage | 388 — 388 — |
| Charmilles port. | 950 — d 960 — |
| Physique port. | 240 — d 245 — |
| Physique nom. | 152 — d 152 — |
| Astra | 1.75 1.65 d |
| Monte-Edison | —45 d —46 |
| Olivetti priv. | 7.30 7.10 d |
| Fin. Paris Bas | 96.50 96.50 |
| Schlumberger | 183 — 187.50 |
| Allumettes B | 45 — 45.75 d |
| Elektrolux B | 40.75 41.75 |
| SKFB | 48.75 d 49 — |

BÂLE

| | |
|-----------------------|-----------------|
| 19 mars | 20 mars |
| Pirelli Internat. | 244 — d 244 — d |
| Bâloise-Holding port. | 600 — 595 — d |
| Bâloise-Holding bon. | 1065 — 1040 — d |
| Ciba-Geigy port. | 1075 — 1080 — |
| Ciba-Geigy nom. | 555 — 555 — |
| Ciba-Geigy bon. | 795 — 785 — |
| Sandoz port. | 4100 — 4100 — |
| Sandoz nom. | 1720 — 1720 — |
| Sandoz port. | 497 — d 496 — |
| Hoffmann-L.R. cap. | 90750 — 90250 — |
| Hoffmann-L.R. jce | 80750 — 80250 — |
| Hoffmann-L.R. 110 | 8100 — 8025 — |

ZURICH (act. suisses)

| | |
|-----------------------|-----------------|
| 19 mars | 20 mars |
| ATEL | 1490 — 1490 — |
| Swissair port. | 697 — 692 — |
| Swissair nom. | 650 — 648 — |
| Banque Leu port. | 4860 — 4875 — |
| Banque Leu nom. | 3140 — 3090 — |
| Banque Leu bon. | 635 — 628 — |
| UBS port. | 3335 — 3345 — |
| UBS nom. | 620 — 615 — |
| UBS bon. | 118 — 118 — |
| SBS port. | 364 — 364 — |
| SBS nom. | 253 — 254 — |
| SBS bon. | 284 — 283 — |
| Crédit suisse port. | 2510 — 2515 — |
| Crédit suisse nom. | 440 — 440 — |
| Bque hyp. com. port. | 530 — d 530 — |
| Bque hyp. com. nom. | 530 — d 520 — d |
| Banque pop. suisse | 1710 — 1715 — |
| Elektrowatt | 2410 — 2410 — |
| El. Laufenbourg | 2780 — 2800 — |
| Financière de presse | 242 — 242 — |
| Holderbank port. | 570 — d 565 — d |
| Holderbank nom. | 530 — 525 — |
| Inter-Pan port. | — — — |
| Inter-Pan bon. | — — — |
| Landis & Gyr | 1430 — 1430 — |
| Landis & Gyr bon. | 143 — 142 — d |
| Motor Columbus | 690 — 670 — |
| Moenvipack port. | 3300 — 3300 — |
| Italo-Suisse | 200 — d 200 — |
| Erlikon-Buhrle port. | 2560 — 2560 — |
| Erlikon-Buhrle nom. | 602 — 608 — |
| Reass. Zurich port. | 7125 — 7100 — |
| Reass. Zurich nom. | 3255 — 3240 — |
| Winterthur ass. port. | 2805 — 2800 — |
| Winterthur ass. nom. | 1710 — 1710 — |
| Winterthur ass. bon. | 2640 — 2650 — |
| Zurich ass. port. | 15400 — 15400 — |

Zurich ass. nom.

| | |
|--------------------|-----------------|
| 19 mars | 20 mars |
| Zurich ass. nom. | 9350 — 9225 — |
| Brown Boveri port. | 1400 — 1410 — |
| Saurer | 1430 — 1410 — |
| Fischer | 640 — 620 — |
| Jelmoli | 710 — 715 — |
| Nestlé port. | 1350 — 1360 — |
| Nestlé nom. | 3100 — d 3100 — |
| Roco port. | 3040 — 3030 — |
| Nestlé nom. | 2000 — 1990 — |
| Roco port. | 1550 — d 1550 — |
| Alu Suisse port. | 1090 — 1075 — |
| Alu Suisse nom. | 433 — 435 — |
| Sulzer port. | 2670 — 2670 — |
| Sulzer nom. | 387 — 385 — |
| Von Roll | 467 — 465 — |

ZURICH (act. étrang.)

| | |
|------------------------|----------------|
| 19 mars | 20 mars |
| Alcan | 72.50 72 — |
| Am. Metal Climax | 107 — 107 — |
| Am.Tel & Tel. | 98.75 100 — |
| Beatrice Foods | 37.50 d 38 — |
| Borroughs | 98 — 100 — |
| Canadian Pacific | 73 — 74 — |
| Caterp. Tractor | 126 — 125 — |
| Chrysler | 11 — 12.25 |
| Coca-Cola | 68 — 69 — |
| Control Data | 125 — 123.50 |
| Corning Glass Works | 125 — 122 — d |
| CPC Int. | 124 — 125 — |
| Dow Chemical | 69 — 69.50 |
| DuPont | 93 — 92 — |
| Eastman Kodak | 147.50 150.50 |
| EXXON | 129.50 129 — |
| Firestone | — — — |
| Ford Motor Co | 47.50 47 — |
| General Electric | 125.50 126.50 |
| General Foods | 61 — 61 — d |
| General Motors | 101.50 101.50 |
| General Tel. & Elec. | 49.75 50.25 |
| Goodyear | 37 — 37.50 |
| Honeywell | 199 — 194.50 |
| IBM | 120 — 120 — |
| Inco | 41.50 40.25 |
| Int. Paper | 94.25 94 — |
| Int. Tel. & Tel. | 60.50 60.75 |
| Kenecott | 100 — 101.50 |
| Litton | 127 — 125 — |
| MMM | 115 — 116.50 d |
| Mobil Oil | 123 — 120.50 |
| Monsanto | 140 — 142.50 |
| National Cash Register | 121 — 118 — |
| National Distillers | 52 — 52.50 |
| Phillip Morris | 95.25 95.50 |
| Phillips Petroleum | 91.50 90 — |
| Procter & Gamble | 136 — d 136 — |
| Sperry Rand | 108.50 110 — |
| Texaco | 68.50 67.50 |
| Union Carbide | 109 — 1 |

OFFRES D'EMPLOIS



En vue de l'extension de notre division de microélectronique, nous engageons un

MÉCANICIEN-ÉLECTRONICIEN

(en équipes de nuit)

auquel nous confierons des travaux variés dans le cadre de la MAINTENANCE de nos différents secteurs de fabrication de circuits intégrés.

Les intéressés voudront bien adresser leurs offres ou prendre directement contact avec notre service du personnel, EBAUCHES ÉLECTRONIQUES S.A., 2074 Marin (NE), tél. (038) 35 21 21. 129890-36



cherche pour l'usinage de pièces de petites séries

fraiseur rectifieur

et pour le département «Prémontage»

mécanicien aide-mécanicien

Travail varié et indépendant.

Veillez téléphoner à notre chef du personnel, Monsieur J. Chenaux.

MIKRON-HAESLER S.A.
2017 Boudry Tél. (038) 44 21 41. 128443-36



Pour notre service du personnel (Gestion des salaires), nous cherchons une

EMPLOYÉE DE COMMERCE

ayant une bonne formation commerciale et pouvant justifier de quelques années d'expérience.

Notre future collaboratrice devra avoir le goût des chiffres, aimer les travaux variés requérant la précision, l'esprit d'initiative, la facilité de contact et la discrétion.

Les candidates recherchant un travail attrayant, au sein d'une petite équipe, sont invitées à faire leurs offres ou à demander une formule de candidature au service du personnel d'EBAUCHES ÉLECTRONIQUES S.A., 2074 Marin (NE), tél. (038) 35 21 21.



129741-36

Les établissements TELED S.A., fabrique de vêtements de protection à Serrières-Neuchâtel, cherchent pour entrée immédiate ou à convenir

tailleur pour hommes

habile et soigneux.

Les candidats sont priés de prendre rendez-vous par téléphone, du lundi au vendredi, au N° 31 33 88. 128097-36

MAUERHOFER & ZUBER

Entreprises électriques S.A.
1020 Renens

cherche

2 MONTEURS ÉLECTRICIENS

pour le montage extérieur d'installations de signalisation ferroviaire.

Entrée en fonction immédiate ou date à convenir.

Prendre rendez-vous par téléphone au (021) 34 22 17. 129857-36

HÔTEL-RESTAURANT TÊTE-DE-RAN

cherche

pour tout de suite ou date à convenir

SOUS-CHEF DE CUISINE

avec pratique et excellentes références.

Possibilité de logement.

Tél. (038) 53 33 23, (038) 33 21 75, M. Bek. 129600-36

Dans notre succursale de Lamboing, usine industrielle moderne à quelques minutes de Bienne, nous cherchons, pour entrée immédiate ou à convenir,

DAMES ET JEUNES FILLES

pour divers travaux de terminaison de composants, ainsi que pour travaux d'assemblage.

Nous offrons:
- bonne rémunération, déjà pendant la formation
- semaine de 5 jours
- horaire libre
- éventuellement transport du personnel.

Les personnes intéressées sont priées de s'adresser à



A. MICHEL AG
CH-2540 Grenchen
Schützengasse 32
Téléphone 065 51 31 31

Notre chef de production sera volontiers à votre disposition hors des heures de travail, de même après 18 h. Tél. (065) 8 30 40. 128477-36

Hôtel-restaurant La Mouette

2028 Vaumarcus

cherche

UN SOMMELIER qualifié

UN CASSEROLIER

Place à l'année. Suisse ou permis B.

Tél. (038) 55 14 44. 128424-36

Maison de commerce de Cornaux cherche, pour entrée immédiate,

DAME

à temps partiel pour travaux de marquage et de manutention.

Prière de prendre contact par téléphone au 47 18 88 pour obtenir les renseignements désirés. 129655-36

Ecriveaux en vente au bureau du journal

Nous cherchons tout de suite ou pour date à convenir

un monteur de service

avec domicile région Neuchâtel, pour la mise en service, dépannage et entretien de nos appareils ménagers, machines à laver le linge, la vaisselle, frigos, congélateurs, etc.

Si vous êtes âgés de 20 à 35 ans, de profession mécanicien électrique, électricien ou mécanicien avec de bonnes connaissances en électricité et qu'un travail indépendant vous passionne, vous êtes notre nouveau collaborateur.

Nous offrons: salaire fixe, commissions sur ventes et travail, voiture de service à disposition et avantages sociaux d'une grande entreprise.

Veillez adresser vos offres tout de suite, avec curriculum vitae et prétentions de salaire, sous chiffres PP 900638 à Publicitas, 1002 Lausanne. 129734-36

Nous cherchons un

TV-radio-électricien

pour atelier et service.

Radio EGGER-TV

Bienne, tél. (032) 22 33 83. 129733-36

URGENT

Pinte du Buisson Areuse

cherche:

1 sommellère (er)

1 sommellère extra

Entrée immédiate.

Se présenter ou téléphoner au 42 24 06. 128300-36

SIMPLEX EDV-Formulare Büroartikel

Für unsere Verkaufsabteilung (Büroartikel)

suchen wir

SACHBEARBEITERIN

Sie stehen in telefonischem Kontakt mit unseren Kunden und bearbeiten die schriftlichen Bestellungen.

Wenn Sie nebst französisch auch etwas italienisch sprechen und Freude an einer lebhaften und selbständigen Aufgabe haben, senden Sie uns Ihre Offerte. Sie haben Gelegenheit, Ihre Deutschkenntnisse zu verbessern.

- 5 Tage-Woche
- englische Arbeitszeit
- eigene Kantine

129667-36

Simplex AG Bern 3052 Zollikofen ☎ 031 57 33 33

Importante société industrielle cherche à engager

UN AGENT DE PLANNING

expérimenté, connaissant les méthodes, et capable de maîtriser les problèmes de charge, lancement et ordonnancement de la fabrication.

Nous demandons un candidat doué d'une forte personnalité et d'un sens développé des responsabilités et des relations humaines.

Nous offrons une place stable et les avantages sociaux d'une grande entreprise.

Faire offres, avec curriculum vitae et prétentions de salaire, sous chiffres 87-675, Annonces Suisses S.A. «ASSA», 2, fbg du Lac, 2001 Neuchâtel. 128189-36

La Fondation Carrefour

cherche, pour son foyer d'adolescents de Neuchâtel,

des ÉDUCATEURS (TRICES)

diplômés en éducation spécialisée ou au bénéfice d'une formation jugée équivalente. Possibilité de se former en emploi.

Conditions et statuts:

selon convention collective ANMEA - ANTES

Entrée en fonction à convenir, en principe juillet ou août 1981.

Adresser offres écrites, avec curriculum vitae, copies de certificats, références, extrait de casier judiciaire, à la Direction de la Fondation CARREFOUR, G. Pavillon, 2105 Travers (NE). 129739-36

MAGASIN DE CONFECTION DAMES

cherche une

VENDEUSE QUALIFIÉE

et une

COUTURIÈRE

s'intéressant à la vente.

S'adresser à Ries, avenue L.-Robert 75, 2300 La Chaux-de-Fonds, tél. (039) 22 54 96; privé (039) 22 46 42. 128484-36

Café-Restaurant l'AQUARIUM

Le Landeron (NE)

cherche, pour entrée immédiate ou date à convenir

SOMMELIERS (ÈRES)

connaissant les 2 services, à la demi-journée (tournante). Se présenter ou téléphoner (sans permis s'abstenir).

Tél. (038) 51 38 28. 129664-36

Entreprise de maçonnerie cherche

MAÇON

suisse ou étranger avec permis C. Bon salaire.

Tél. (038) 25 00 64 l'après-midi. 129592-36

POUR LA REVISION DE VOTRE CITERNE

HK HAEFLIGER & KAESER SA HK

FAITES CONFIANCE AUX SPÉCIALISTES

Tél. 038 - 21 11 21

124029-10

ELECTRONA

Nous fabriquons des accumulateurs destinés à des applications diversifiées, des pièces industrielles en matières plastiques et des appareils de télécommunication.

Pour le département des MATIÈRES PLASTIQUES, nous désirons engager immédiatement ou pour une date à convenir un

RÉGLEUR

qui aura à s'occuper du réglage de machines à injecter les matières plastiques.

Cette activité s'adresse à un mécanicien ou à des personnes ayant une formation équivalente, et désireuses de se créer une situation stable. Une formation appropriée sera assurée par nos soins.

Nous offrons des conditions de travail agréables, un emploi assuré à long terme, des prestations sociales intéressantes.

Les personnes intéressées par ce poste sont priées de prendre contact par téléphone ou de faire parvenir leurs offres de service à

ELECTRONA

ELECTRONA S.A.
Service du personnel
2017 Boudry

Téléphone (038) 44 21 21
interne 401 ou 34 129583-36

ELECTRONA

METAUX PRÉCIEUX S.A.

Nous sommes une entreprise spécialisée dans le travail des métaux précieux, principalement: affinage, fonderie, laminage, tréfilage, étampage, étirage, et cherchons

EMPLOYÉS D'ATELIER

susceptibles d'être formés à nos diverses activités.

Conditions d'engagement et prestations sociales modernes. Horaire mobile.

Les candidats sont priés d'adresser leurs offres ou de téléphoner à notre service du personnel qui fournira tous renseignements complémentaires.

METAUX PRÉCIEUX S.A. MÉTALOR
avenue du Vignoble 2, 2000 Neuchâtel 9.
Tél. (038) 21 21 51, interne 377. 129675-36

M NEUCHÂTEL

cherche

pour son siège central à Marin

employé

pour le service d'imprimerie et le courrier interne.

Formation assurée par nos soins.

Nous offrons:

- place stable
- semaine de 42 heures
- 4 semaines de vacances au minimum
- nombreux avantages sociaux

M-PARTICIPATION

Remise d'un titre de Fr. 2500.— qui donne droit à une prime annuelle basée sur le chiffre d'affaires.

SOCIÉTÉ COOPÉRATIVE MIGROS NEUCHÂTEL
service du personnel, tél. 038 35 11 11, int. 241,
case postale 228, 2002 NEUCHÂTEL.

Un remède aux préoccupations.

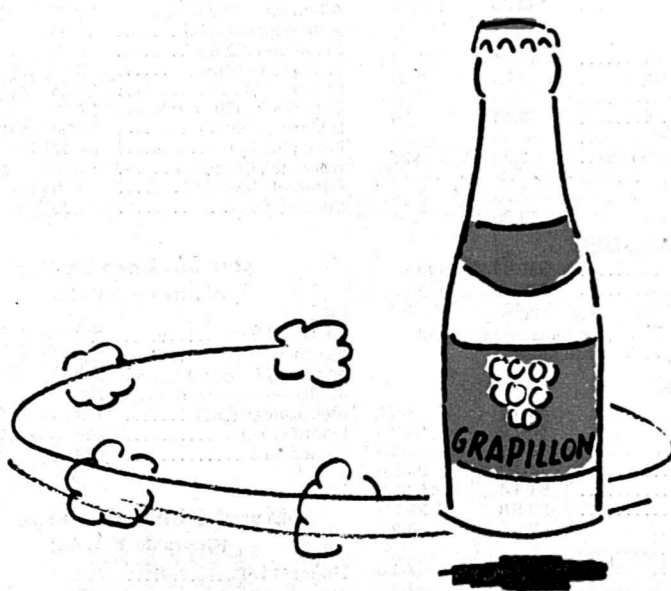

Le jus de raisin qui vous met en forme.

GRAPILLON

118293-A

VILLE DE BIENNE

Le « sleep-in » sera bientôt une réalité

De notre rédaction biennoise:

Si à Zurich, Berne ou Lausanne, la jeunesse bouge, à Bienne, ce sont les autorités qui bougent, et même très rapidement. Demandée récemment par un groupe de quatorze jeunes Biennois, la création d'un « sleep-in » à Bienne (voir notre édition du jeudi 19 mars) a reçu hier la bénédiction des autorités biennoises. Situé rue de l'Avenir 10, dans une vieille demeure appartenant à la commune, ce gîte de nuit pour sans-logis ouvrira ses portes le 1^{er} avril prochain. « Les jeunes initiateurs gèreront de manière autonome le futur « dormitorium », précise Raymond Glas, directeur des œuvres sociales.

Non, ce n'est pas une histoire à dormir debout: le « dormitorium » (nom officiel du « sleep-in ») deviendra bel et bien réalité dans un peu plus d'un mois. L'idée d'un tel centre d'accueil pour sans-logis (la nuit uniquement) est née au cours de l'expérience qui fut tentée au Centre autonome de jeunesse (CAJ), expé-

rience qui visait à laisser ouvert le centre 24 heures sur 24 dans le but d'héberger des jeunes sans-logis (drogue, conflit avec parents, etc.). Des jeunes sans abri, il y en eut des dizaines qui passèrent la nuit sous la coupole du CAJ, mais l'expérience fut malheureusement stoppée pour diverses raisons, manque d'organisa-

tion et d'entraide notamment. La « Coupole » fermée à nouveau durant la nuit, où donc allaient dormir les sans-logis?

Une quinzaine de jeunes gens (instituteurs, assistants sociaux, étudiants et autres membres du CAJ) se regroupèrent et demandèrent aux autorités biennoises de mettre à leur disposition une vieille maison sise rue de l'Avenir 10 et de les épauler financièrement en vue de créer un « sleep-in » destiné à accueillir les sans-logis. Dans la conférence de presse qu'il a tenue hier après-midi, le directeur des œuvres sociales Raymond Glas a souligné particulièrement le travail fourni par les jeunes initiateurs, qui ont établi un rapport à l'attention du Conseil muni-

cipal et qui ont défini enfin les statuts et structures du futur « dormitorium ». Sans ultimatum ni situation d'affrontement, un dialogue fructueux a pu être instauré entre autorités et jeunes gens, relève encore M. Glas.

Au départ, le « dormitorium » aura un caractère expérimental. Des difficultés surgiront bien entendu, difficultés qui n'entraîneront toutefois nullement la fermeture immédiate du gîte de nuit. Une assemblée générale sera créée qui désignera un organe suprême appelé à nommer les assistants qui s'occuperont des pensionnaires. Détail important: « sleep-in » sera ouvert de 22 heures à dix heures du matin. Deux responsables veilleront toute la nuit dans la maison et recevront chacun 50 francs. A propos des finances, le Conseil municipal a approuvé un budget de 90.000 fr. (mobilier, petits déjeuners et salaires) pour le « dormitorium » qui pourra accueillir quinze personnes dans trois appartements de trois pièces. Aucune limite d'âge n'a été fixée pour les futurs pensionnaires qui devront tout de même exposer leurs problèmes aux responsables de la maison, avant d'y passer la nuit.

Raymond Glas a encore attiré l'attention sur l'originalité de l'expérience qui verra des jeunes gens diriger un tel gîte de nuit sans main-mise de pouvoirs publics.

« Nous faisons entièrement confiance aux jeunes, explique Raymond Glas. Cela n'empêchera pas cependant les autorités biennoises de suivre le cours des événements avec intérêt. »



Devant l'immeuble qui abritera le « sleep-in », une partie de la jeune équipe qui va rendre son ouverture possible. (Avispress-Cortési)

CARNET DU JOUR

SAMEDI

CINÉMAS
 Apollo: 15 h et 20 h 15, La barque est pleine; 17 h 30, Les oiseaux (d'Alfred Hitchcock).
 Capitole: 15 h, 17 h 30 et 20 h 15, The Undeated (avec John Wayne et Rock Hudson).
 Elite: permanent dès 14 h 30, All night long.
 Lido 1: 15 h, 18 h, 20 h 15 et 22 h 30, La boum.
 Lido 2: 15 h, 18 h, 20 h 30 et 22 h 30, Lili Marleen.
 Métro: 14 h 50 et 19 h 50, La sanction / Joe Kidd.
 Palace: 14 h 30 et 20 h 30, Seduction of Joe Tynan; 16 h 30 et 18 h 30, L'amour violé.
 Rex: 15 h et 20 h 15, Réaction en chaîne; 17 h 30, Nous nous sommes tant aimés.

Studio: permanent dès 14 h 30, Secrets of

Willing Wife; 22 h 30, Le corps a ses raisons.
EXPOSITIONS
 Galerie Michel: Hedwig Hayoz-Häfeli, peintures et sculptures, 15 h - 18 heures.
 Ancienne Couronne, Ring: peintures de Renato Scarinzi, 14 h - 17 heures.
THÉÂTRE, CONCERTS
 Centre autonome de jeunesse: à 20 h 30, Irish (jazz-rock Mur-Mur).
 Théâtre de poche et Restaurant Saint-Gervais: dès 15 h, festival de jazz de la Coopérative suisse des musiciens.
 L'Audacieuse: Palais des congrès, à 20 h 15, grande soirée de gala.
Pharmacie de service: Seeland, rue de Nidau 36, tél. 22 43 54, Nouvelle, rue des Marchandises 2 - rue Wytenbach, tél. 22 22 40.

DIMANCHE

CINÉMAS
 Voir programmes de samedi.
 Lido 1 et 2, Studio: pas de nocturne.
 Rex: 10 h 30, La liberté sauvage.
 Palace: 16 h 30, Oremus alleluja et così sia.
EXPOSITIONS
 Galerie Michel: rue des Pianos, Hedwig Hayoz-Häfeli, peintures et sculptures, 10 h - 12 heures.
THÉÂTRE, CONCERTS
 Théâtre de poche et Restaurant Saint-Gervais: dès 14 h 15, festival de jazz de la Coopérative suisse des musiciens.
 Echecs: maison Farel, Bienne I - Winterthour I, ligue nat. A.
Pharmacie de service: Nouvelle, rue des Marchandises 2 / rue Wytenbach, tél. 22 22 40.

CANTON DU JURA

Porrentruy

Projet de parking refusé

De notre correspondant:
 Le Conseil de ville de Porrentruy, au cours d'une brève séance, a adopté les rapports de gestion de 1980, créé un nouveau poste de cantonnier, pris note que la grille de l'ancien hôpital serait définitivement rénovée jusqu'à fin mai, que les lanternes publiques seraient posées en 1982. Il a décidé d'acheter le moulin Parietti pour 540.000 fr. et un immeuble contigu pour améliorer le carrefour Trouillat pour 100.000 francs. Les bureaux de police, la poste et d'autres services

seront installés dans l'immeuble Parietti rénové. Le trafic postal ne se déroulera plus dans la Vieille-Ville. Les conseillers ont encore accepté la seconde étape de rénovation de l'immeuble Chappuis, mais ils ont ensuite refusé d'entrer en matière sur le projet de création de 42 places de parc rue de la Beuchire. Il faudra faire d'abord une étude des besoins dans ce domaine, des possibilités de créer d'autres parcs afin d'éviter de mutiler la zone de verdure contiguë au chemin de la Beuchire. V. G.

DELÉMONT

Pour l'insertion des étrangers

De notre correspondant:
 Le Conseil municipal de Delémont se range à la motion socialiste demandant que soit créé un organisme favorisant l'insertion des étrangers. Huit associations d'étrangers ont été consultées. Leurs représentants siègeront dans cette commission, avec le maire, un fonctionnaire du contrôle des habitants et un autre du service social. Le Conseil municipal demande la compétence de nommer les mem-

bres de cette commission. A noter qu'il est question de « l'intégration » des étrangers, alors que, dans la Constitution cantonale, il est question de l'insertion sociale des étrangers. Cette seconde expression est sans doute plus adéquate et éviterait toute mauvaise interprétation des intentions delémontaines. V. G.

Viabilisation de la zone industrielle

(c) Le Conseil de ville de Delémont devra encore entériner un accord conclu entre la bourgeoisie et la Municipalité pour la viabilisation de 50.000 m² de terrains à vocation industrielle à la Communauté. Les terrains sont vendus 25 fr. par m² ou cédés en droit de superficie. La commune participera dans une proportion variable aux frais de viabilisation en fonction du nombre d'emplois créés, du domicile des dirigeants de l'entreprise, de l'apport fiscal, etc. Elle doit veiller à ce qu'aucune spéculation ne soit pratiquée par des sociétés intéressées sur ces terrains.

Dix mille francs pour une exposition

(c) Le Conseil municipal de Delémont propose de faire droit à la requête du comité d'organisation de l'exposition « Jura - 13 siècles de civilisation chrétienne » qui aura lieu de mai à septembre à Delémont et de voter un crédit de 10.000 fr. pour l'aménagement du musée, la décoration de la ville, les réceptions et les dons extraordinaires. La garde « armée » de l'exposition sera partagée entre la Municipalité et la police cantonale.

L'activité de Pro Infirmis

De notre correspondant:
 Pro Infirmis Jura a multiplié ses activités en 1980. Le nombre des personnes suivies par l'institution a passé à 416. Un service d'aide aux handicapés de la vue a été créé il y a quelques semaines. Il a été confié à une assistante sociale spécialisée. Pro Infirmis a participé aux études en cours en vue de créer un foyer pour handicapés à Boncourt, réservé aux handicapés mentaux profonds. Pro Infirmis participe aussi à la gestion des foyers des « Castors » à Delémont et de « Plein-Soleil » à Porrentruy. Continuant ses investigations sur la situation générale, Pro Infirmis enquête pour savoir dans quelles mesures les prestations offertes - physiothérapie, ergothérapie, logopédie - correspondent à l'attente principalement des parents. Sur le plan

financier, Pro Infirmis n'a pas fait de déficit en 1980, pour la première fois, le canton contribuant pour 34.000 fr. avec les communes et la population pour 49.000 francs.

Banque jurassienne d'épargne et de crédit: bons résultats en 1980

La Banque jurassienne d'épargne et de crédit, anciennement Caisse d'épargne de Bassecourt, qui compte des agences à Porrentruy, Delémont, Bassecourt et Moutier et est la seule banque privée dans le canton du Jura, distribuera pour 1980 un dividende inchangé de 12% du nominal des actions, allouant 0,4 million aux réserves ainsi portées à 6,4 millions. On a noté une progression de 17 millions du bilan, qui atteint 220 millions, dépôts et crédits croissant simultanément. La banque dispose de 11,4 millions de fonds propres, une somme importante en regard de ses activités. L'assemblée des actionnaires aura lieu le 28 mars à Bassecourt. V. G.

Rédaction
FAN-L'EXPRESS
 Canton du Jura

B. Willemin

2852 COURTÉLLE

Tél.: 066 22 25 38
 Télex: 3 45 63

LAJOUX

Nouveau président de paroisse

(c) Dans sa dernière assemblée de paroisse, la communauté ecclésiastique de Lajoux a élu un nouveau président de paroisse en la personne de M. Alfred Cattin. Un nouveau membre du conseil de paroisse a été élu - M. Claude Crevoisier -, alors que le secrétaire - trésorier communal, M. Jean-Louis Berberat, était élu vérificateur des comptes. Enfin, les comptes 1980 ont été acceptés avec un dépassement de budget de 15.644 francs.

CANTON DE BERNE

Dans une semaine à Moutier

Un nouveau départ pour l'ADIJ

De notre correspondant:

C'est samedi prochain 28 mars à Moutier que les membres de l'Association pour la défense des intérêts du Jura (ADIJ) donneront à cette institution créée en 1925 les moyens de prendre un nouveau départ. Réunis en assemblée générale extraordinaire, ils doteront l'ADIJ de nouveaux statuts et désigneront les « hommes nouveaux » qui conduiront les destinées de cette grande association jurassienne.

L'ADIJ est actuellement formée de 765 membres individuels, 112 communes, 60 sociétés, 118 entreprises et le bulletin de l'association compte 303 abonnés. La répartition de ses membres montre qu'en général, ils viennent plus nombreux du canton du Jura que du Jura-Sud. Une seule exception pourtant s'agissant des entreprises: on en compte 55 du canton du Jura et 59 du Jura-Sud. A titre de comparaison, signalons que les membres individuels sont au nombre de 459 pour le canton du Jura et de 220 pour le Jura-Sud, tandis qu'on en dénombre 86 en provenance de l'extérieur. Ces chiffres sont officiels et font état des membres au 31 mars 1981.

DEPUIS 1925

Alors que l'on s'apprete à redonner vie à cette association qui a décidé de poursuivre ses activités sur l'ensemble du territoire jurassien (à Saint-Ursanne le 6 octobre 1979), il est bon de rappeler quelques dates historiques qui ont marqué son existence.

C'est en 1925 que fut fondée l'ADIJ, tandis que c'est en 1952 que le Conseil exécutif du canton de Berne la reconnaissait officiellement comme chambre d'économie et d'utilité publique. En 1967, l'ADIJ était interpellée par la « commission des vingt-quatre » sur les possibilités de développement économique du Jura dans le cadre politique de l'époque.

En octobre 1979, à Saint-Ursanne, nouvelle date historique puisque l'assemblée avait à répondre à la ques-

tion du maintien ou non de l'association après la création du canton du Jura. Par 151 oui et 8 abstentions, le maintien de l'ADIJ fut accepté. Le président Frédéric Savoye, dans une déclaration faite après ce vote, remercia l'assemblée pour la confiance témoignée à l'ADIJ. Il fit une offre franche et sincère d'offrir les services de l'ADIJ, ses connaissances et son expérience au canton du Jura, à la Fédération des communes, aux régions Inter-Jura, Centre-Jura et Bienne-Jura.

On sait la suite. La FJB, après Pro Jura, décida de se passer également de l'ADIJ. Il fut créé de toutes pièces une association concurrente, la CEP (Chambre d'économie publique). Plus même, la FJB publia une mise au point invitant les personnes et les collectivités à ne pas disperser leurs forces et à participer, dans toute la mesure de leurs moyens, aux activités de la CEP. Le conseil de la FJB rappelait que l'ADIJ n'était plus considérée comme une institution d'utilité publique par la fédération, ni par le canton de Berne. Elle ne reçoit donc plus de subventions.

ET MAINTENANT...

Samedi prochain, les membres de l'ADIJ devront se prononcer sur de nouveaux statuts de l'association tenant compte de la nouvelle situation. Une commission a été créée pour mener cette étude et permettre à l'association de poursuivre ses buts. Dans le même sens, l'association

devant continuer ses activités sur deux entités cantonales, les nouveaux statuts devaient prévoir la création de deux collèges en son sein. Selon la commission, l'ADIJ, c'est certain, pourra jouer le rôle d'un organe consultatif groupant des membres concernés par le développement de la région jurassienne.

On verra donc des « hommes nouveaux » prendre les commandes de l'ADIJ. M. Frédéric Savoye, le président, prendra congé de son mandat samedi. On ne connaît pas encore les « papables » qui seront nommés à la direction. Selon les nouveaux statuts, cette direction sera composée du président central, de deux vice-présidents (un par collège) et d'un trésorier. Cependant, d'autres

propositions ont été faites. Alain Boillat, de Moutier, propose de porter à neuf le nombre de personnes composant la direction de l'ADIJ. Pour une meilleure liaison entre la direction et les commissions (sept), les membres de ladite direction devront assurer une tâche d'animation à l'intérieur des commissions. Pour Alain Boillat, la direction doit jouer un rôle de moteur et ne plus se contenter d'un rôle administratif. C'est pourquoi il propose d'y associer quatre représentants des commissions les plus importantes. Pour lui, la direction de l'ADIJ doit être un état-major capable et fort.

Samedi prochain, on sera fixé et on connaîtra les personnes qui assureront ce nouveau départ de l'ADIJ.

I. VECCHI

En vue de prochaines transformations

La préfecture de Courtelary « éclate »

De notre correspondant:
 En session de novembre 1980, le Grand conseil bernois a accepté une demande de crédit de 1,8 million pour la transformation et l'aménagement de la préfecture du district de Courtelary. Les travaux prévus vont commencer incessamment de sorte que tous les services et de la préfecture et du tribunal vont « éclater » dans divers locaux disséminés dans le village. Cela sera fait dès le 30 mars et pour une durée prévue de 18 mois.

La préfecture date de 1606. Elle servait à l'époque de résidence au bailli du Val de Saint-Imier, Petermann de Gléresse. Aujourd'hui, en raison de la réorganisation de l'administration après la création du canton du Jura, un besoin de locaux supplémentaires est admis.

La caisse de l'Etat a trouvé place dans une annexe de la préfecture, tandis que l'office des forêts du district a été déplacé à Corgémont, cédant ses locaux à la police cantonale.

Il est notamment prévu d'aménager les combles de ce bâtiment dont les caractéristiques seront sauvegardées. Une salle d'audience et des locaux annexes seront aménagés, ainsi que des locaux pour archives. Le rez-de-chaussée et le premier étage seront occupés par les bureaux du préfet et les greffes, le registre foncier et l'office des poursuites. On prévoit aussi d'installer une salle de conférences, une cafétéria et un ascenseur. Ces travaux sont estimés à 1.809.000 francs.

La population donc, dès la fin du mois, devra faire preuve de compréhension lorsqu'elle aura à faire avec les services de la préfecture, office des poursuites, registre foncier, tribunal etc., dont les bureaux seront disséminés dans des immeubles de la localité. C'est ainsi que la salle de paroisse sera transformée en salle d'audience du tribunal, par exemple. IVE

LA NEUVEVILLE

Affaire du pasteur: prise de position de FD

Dans un communiqué publié vendredi, la section de La Neuveville de Force démocratique affirme qu'un éventuel départ du pasteur J.-P. Ducommun « ne serait provoqué que par des motifs d'ordre privé ». La section se déclare d'autre part moralement solidaire de M. Ducommun et se distance totalement d'insinuations dites ou écrites à ce sujet.

AARBERG

Accident mortel à la Sucrierie

Un électricien est mort électrocuté jeudi à la station d'épuration des eaux de la Sucrierie d'Aarberg (BE). M. Erwin Spring, 56 ans, d'Aarberg, procédait au contrôle des installations électriques lorsqu'il est entré en contact avec un fil parcouru par un courant de 16.000 volts. Grièvement brûlé, il est mort sur place. (ATS)

Plateau de Diesse: programme de l'Université populaire

Essayant de remplir au mieux son rôle d'animateur d'éducation permanente, l'Université populaire a porté son choix, en ce début d'année, sur quatre activités.

Les enfants d'âge scolaire sont invités à s'initier et à s'exprimer par le rotin, technique ancestrale que M^{me} Aebischer de La Neuveville inculquera avec compétence. Ce cours de six séances dont la première s'est déroulée le 18 mars, aura lieu au collège de Nods.

Toujours dans le domaine manuel, les adultes qui le désirent pourront fabriquer des puzzles éducatifs pour tout jeunes enfants. Ce cours animé par M. Alfred Gyax, instituteur à Nods, se

Bulletin d'enneigement

Voici le bulletin d'enneigement communiqué par Pro Jura, Office jurassien du tourisme à Moutier:

Les Breuleux: 0 degré, 30-60 cm de neige poudreuse, pistes bonnes, les installations fonctionnent.

Les Prés-d'Orvin: -2 degrés, 60-120 cm de neige dure, pistes bonnes, les installations fonctionnent.

Les Savagnières: -2 degrés, 60-100 cm de neige de printemps, pistes excellentes, les installations fonctionnent.

Les pistes nordiques et de randonnée du Haut-Jura sont tracées.

tiendra en quatre séances, à partir du 22 avril dans les ateliers des travaux manuels de Nods.

Le troisième cours mis sur pied traitera de la médecine populaire et du « secret », ainsi que de la sorcellerie. Deux conférences seront données par l'abbé Georges Schindelholz à Lamboing à la salle communale le 31 mars et le 7 avril.

Pour clore ce programme de début d'année, l'Université populaire a de nouveau fait appel à l'enthousiaste et passionné « solariste » de Plagne, M. Raymond Brueckert, qui présentera différents moyens d'utilisation indirecte du soleil (photosynthèse, biomasse, biogaz dont le foyer de la Maison d'éducation est pourvu, etc.). Ce cours aura lieu en 4 séances à la maison de paroisse à Diesse les mercredis 3, 10, 17 et 24 juin.

Rédaction
FAN-L'EXPRESS
 Bureau de Moutier

Ivan Vecchi
 PASSAGE DE L'OURS
 2740 MOUTIER

Tél.: 032 93 44 66
 Télex: 34 91 27

INFORMATIONS HORLOGÈRES

Espagne: important contrat pour la SSIH

« SSIH Equipment », l'une des filiales de diversification de la Société suisse pour l'industrie horlogère SA, Bienne, vient de signer un important contrat avec le F. C. Barcelone. La commande porte sur la réalisation, l'installation et la mise en service d'ici la fin de cette année de deux tableaux matriciels géants (21 x 8 m), d'une valeur de 4 millions de francs. Placés sur les côtés du stade de Nou Camp, dans le prolongement des deux buts, ils donneront en permanence l'heure Omega (principale filiale du groupe précité) et permettront, avec leurs 20.800 lampes « seize tons », d'afficher chiffres, textes, images, séquences vidéo ou télévisées d'autres matches, en direct ou en différé, etc. Il s'agit de premiers équipements de ce genre à être mis en fonction en Europe. Conclu au terme de plusieurs mois de négociations, et en dépit d'une forte concurrence américaine, ce contrat aura également pour effet d'assurer une présence de la technologie suisse de pointe tout au long du prochain « Mundial » de football, qui débutera le 16 juin 1982 sur le terrain de Nou Camp précisément.

Logal Les comprimés Logal sont d'un prompt soulagement en cas de
 Rhumatisme - Grippes - Sciatique
 Lumbago - Maux de tête - Douleurs nerveuses
 Logal vous libère de vos douleurs, un essai vous convaincra !
 Comme friction, prenez le Liniment Logal très efficace. Dans toutes les pharm. et drogueries.

OFFRES D'EMPLOIS

Un programme de haut de gamme, de renommée internationale, distribué par un important groupe industriel

Compresseurs ATLAS COPCO
Pompes à chaleur LEROY SOMER
Pompes à chaleur MARKSA
Réfrigération industrielle MARKSA

cherche,
pour un secteur réservé en Suisse romande,

REPRÉSENTANT

Technicien en chauffage ou frigoriste, ayant plusieurs années de pratique.

Stage de mise au courant.

Bilingue français-allemand.

Une chance pour une personnalité qualifiée, dynamique et souriante.

Demander entretien ou écrire à



MARKSA S.A.
37, av. du Technicum
2400 LE LOCLE
Tél. (039) 31 50 68

129646-36

Nous cherchons,
pour entrée immédiate ou date à convenir,

AIDES-MÉCANICIENS

Faire offres à la maison
E. HOFMANN & CIE S.A.,
2072 Saint-Blaise (NE).
Tél. (038) 33 34 58.

129645-36

Biral

Pour intensifier notre département-vente « construction générale de pompes », nous cherchons un jeune

responsable du service intérieur

Attributions:
- établissement des offres, traitement des commandes jusqu'à la livraison
- conseils à la clientèle et élaboration de projets
- contacts personnels et écrits avec la clientèle.

Nous attendons:
- du flair pour les tâches administratives et consultatives en relation avec la vente
- formation technique avec connaissances commerciales ou vice versa
- facilité d'expression verbale et écrite
- bonne présentation
- maîtrise orale et écrite des langues française et allemande; connaissances d'italien souhaitées.

Nous offrons:
- activité intéressante et en grande partie indépendante
- possibilités d'avancement
- climat de travail agréable dans une petite équipe
- salaire correspondant aux exigences et responsabilités
- prestations sociales avantageuses.

Si ce travail varié vous intéresse, nous attendons vos offres avec les informations d'usage. Discretion assurée. 129599-36

Bieri Pumpenbau AG 3110 Münsingen
Personalabteilung Telefon 031 92 21 21

Bieri Pumpen

Portescap

Service du personnel



cherche, pour son département Micromoteurs, un

technicien d'exploitation

Le candidat secondera le responsable de la section Montage des préséries dans les tâches suivantes:

- étudier et analyser les dossiers préliminaires
- participer à la conception d'outillages de préséries
- effectuer des relevés de caractéristiques nécessaires à la critique du produit.

Le candidat aura aussi la responsabilité d'un groupe de personnes, il veillera à l'organisation du travail, au contrôle de la qualité et au respect des délais.

Nous demandons:
- diplôme de technicien d'exploitation ou maître mécanicien
- formation de base en mécanique indispensable
- expérience de la fabrication en série.

Nous offrons:
- une activité variée et intéressante concernant des produits industriels en expansion
- mise au courant progressive et soignée
- avantages sociaux d'une grande entreprise.

Faire offres, avec documents usuels,
au Service du personnel, ou prendre rendez-vous avec
M. R. Noverraz, à PORTESCAP, rue Jardinière 157,
2300 La Chaux-de-Fonds, tél. (039) 21 11 41, interne 425.
129704-36

**METAUX PRECIEUX S.A.**

Nous cherchons pour notre service
COMPTABILITÉ MATIÈRES

EMPLOYÉ COMPTABLE

pour divers travaux de contrôle et de gestion.

Nous offrons une activité intéressante et variée à candidat ayant quelques années d'expérience, esprit d'initiative et sens des responsabilités.

Conditions d'engagement et prestations sociales modernes.

Horaire mobile.

Les candidats sont priés d'adresser leurs offres ou de téléphoner à notre service du personnel qui fournira tous renseignements complémentaires.

METAUX PRÉCIEUX S.A. MÉTALOR
avenue du Vignoble 2, 2000 Neuchâtel 9,
tél. (038) 21 21 51, int. 377.

129674-36

minitec

Produits en corindon et monocristaux industriels,
en vue du développement de sa fabrication
engage tout de suite ou pour date à convenir

personnel masculin de confiance

Travail de précision, propre, au sein d'une jeune équipe, offrant de belles perspectives d'avenir.
A disposition au village, logements tout confort, bon marché, avec jardin potager, situation tranquille à 20 minutes de Neuchâtel.

Faire offres à Minitec S.A., 2103 Noiraigue.
Tél. 63 33 34.

129653-36

M
NEUCHÂTEL

cherche

pour le service des transports à sa
centrale de distribution à MARIN

CHAUFFEUR

de poids lourds (permis C et E)
expérimenté dans la conduite
de camions avec remorque

Nous offrons:
- place stable
- semaine de 42 heures
- 4 semaines de vacances au minimum
- nombreux avantages sociaux

127927-36

M-PARTICIPATION

Remise d'un titre de Fr. 2500.— qui donne droit à une prime annuelle, basée sur le chiffre d'affaires.

SOCIÉTÉ COOPÉRATIVE MIGROS NEUCHÂTEL
service du personnel, tél. 038 35 11 11, int. 241,
case postale 228, 2002 NEUCHÂTEL.

LA CENTRALE LAITIÈRE NEUCHÂTEL

cherche, pour entrée à convenir ou immédiate,

**1 AIDE-VENDEUR
1 MANŒUVRE**

pour manutention et divers travaux de nettoyage.

Faire offres écrites à la direction de la Centrale laitière,
Neuchâtel, rue des Mille-Boilles 2, 2006 Neuchâtel.

129673-36

MIKRON

vu l'extension constante de l'entreprise, cherche
pour son département d'offres techniques au
département « Vente »

EMPLOYÉ TECHNIQUE

Fonctions:
- analyse de prix
- élaboration de documents techniques
- assistance pour divers travaux de bureau

Exigences:
- apprentissage technique accéléré ou mécanicien
- entrentent
- connaissances du secteur mécanique

Faire offres manuscrites à notre chef du personnel,
Monsieur J. Chenaux.

135665-36

MIKRON HAESLER S.A.
2017 Boudry Tél. (038) 44 21 41

Quand vous voulez accompagner le
programme TV d'un bon petit repas
chaud.

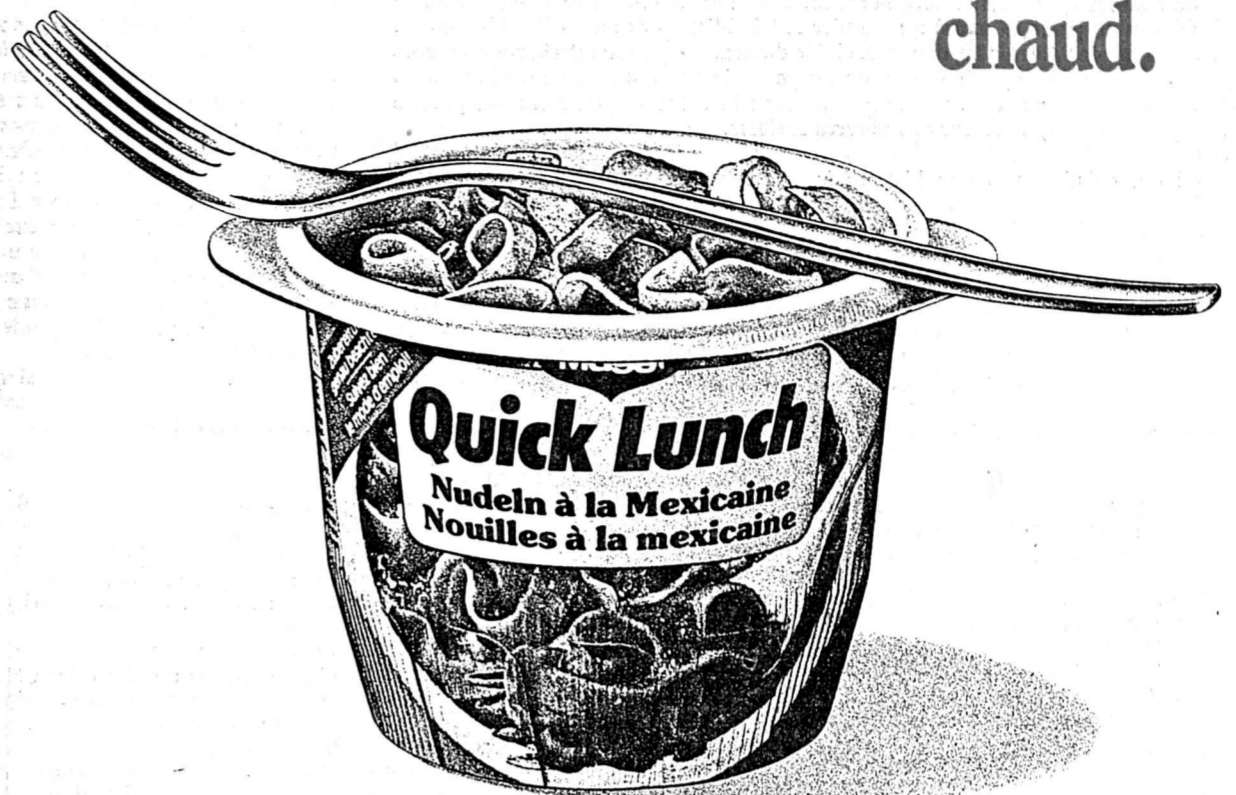
**Quick Lunch
Le petit repas chaud vite préparé.**

Quick Lunch: des pâtes avec une sauce délicieuse, vite prêtes, sans problème. Se prépare dans le gobelet, se mange à même le gobelet. Il suffit d'ajouter de l'eau bouillante, d'attendre cinq minutes et c'est prêt.

5 variétés: nouilles à la mexicaine, nouilles à la sauce de volaille, nouilles à la sauce chasseur, torsades à la sauce curry, spaghetti napolitaine... et toutes avec peu de calories.

Maggi

128101-10

Marché Diga **marin centre**
ouverture 9 avril
CERNIER - LE LANDERON

Engage pour ses magasins:
Marin-Centre

Vendeuses-caissières auxiliaires
Emplois à temps partiel matin ou après-midi.

Cernier
Boucher garçon de plot
Entrée immédiate ou date à convenir.
Bon salaire et bonnes prestations sociales.

129736-36

Adresser offres à
MARCHÉ DIGA
2053 Cernier
ou tél. (038) 24 40 88



En vue de l'extension de notre division de
microélectronique, nous engageons encore
quelques

**DAMES ou
DEMOISELLES**

pour exécuter des travaux minutieux dans le
cadre de la fabrication et du contrôle de circuits
intégrés.

Formation assurée par nos soins.
Horaire en équipes avec alternance hebdomadaire (6-14/14-22).

Les intéressées sont invitées à demander une
formule de candidature ou
à prendre directement contact
avec notre service du personnel,
tél. (038) 35 21 21.

ÉBAUCHES ÉLECTRONIQUES S.A.
2074 Marin (NE).

129742-36

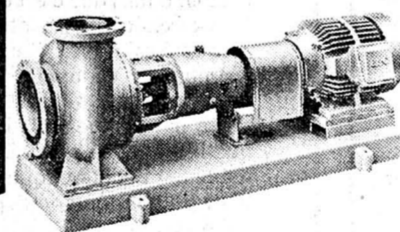

Nous cherchons pour entrée
immédiate ou date à convenir:

**1 SERRURIER
1 CÂBLEUR**

Nous offrons un travail intéressant,
ambiance de travail agréable, salaire
selon les capacités, horaire variable,
semaine de 5 jours, fonds de
prévoyance et service de bus.

Les candidats sont priés d'écrire
ou de téléphoner à
EMILE EGGER & CIE S.A.,
2088 Cressier, tél. (038) 48 11 22.

140566-36

EGGER

129754-36

Coop Neuchâtel

engagerait:

un vendeur
pour le Do It yourself
du Super-Centre

COOP
-OI-

**un vendeur-
poissonnier**

(pouvant être formé par nos soins).

Prendre contact avec Coop Neuchâtel
M. Pétremand - Portes-Rouges 55,
2002 Neuchâtel,

tél. (038) 25 37 21.

l'UBS informe



Des faits et des opinions

La page économique de l'Union de Banques Suisses

No 2/81

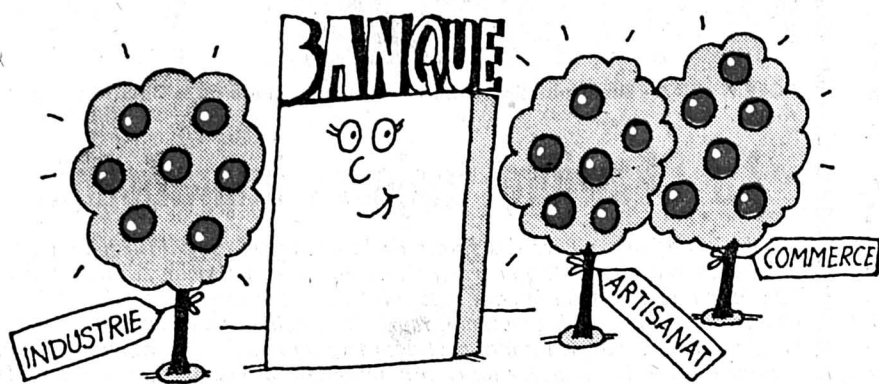

L'environnement économique conditionne la marche des affaires

Les banques ne vivent pas en vase clos

Les rapports de gestion que les banques viennent de publier sur l'exercice 1980 montrent combien l'environnement économique, mais aussi des décisions politiques influencent la marche des affaires. Les établissements de crédit ne vivent pas en vase clos, mais bel et bien dans un monde complexe qui exige une surveillance constante de la situation économique et de ses perspectives. L'Union de Banques Suisses procède à de telles analyses qu'elle met ensuite à la disposition du public sous une forme ou une autre. Ainsi, nous reproduisons ci-après quelques extraits du Rapport annuel 1980 de l'UBS.

Bon développement de l'économie

L'économie des pays industrialisés du monde occidental s'est mieux développée que prévu, et cela malgré les troubles politiques au Moyen-Orient et la nouvelle flambée des prix du pétrole. Le commerce mondial a enregistré une expansion supérieure à 20 %, taux le plus fort de ces dernières années. Cependant, l'activité économique a évolué d'une manière inégale d'un pays à l'autre; dans certains cas, des tendances contradictoires sont même apparues. Souvent, le recul de la production, l'accroissement du chômage et la nouvelle poussée inflationniste sont allés de pair avec une amélioration des balances des paiements, une augmentation des réserves monétaires, une amplification des dépenses de consommation et un raffermissement des taux de change.

La Suisse en bonne place

En Suisse, la marche de l'économie a largement répondu aux prévisions faites par notre banque à fin 1979. Avec un taux de croissance, en termes réels, de quelque 3 % du revenu national, de 13 % des exportations, de 7,3 % du chiffre d'affaires du commerce de détail, avec un taux d'inflation de 4 % en moyenne an-

nuelle et connaissant le plein emploi d'un bout à l'autre de l'année — malgré certaines difficultés au niveau de la rentabilité dans certaines branches — la Suisse a joui d'une situation privilégiée par rapport à la plupart des pays industrialisés. L'évolution des affaires a été bonne, voire très bonne, dans l'hôtellerie, la construction et aussi pour les banques et les assurances. L'industrie exportatrice a bénéficié non seulement du faible taux de renchérissement dans notre pays, mais aussi de la stabilité du franc, si ce n'est de sa baisse vis-à-vis des principales monnaies.

Crédits avantageux

La Suisse a figuré, une fois encore, dans le groupe des pays où le coût du crédit est le plus bas. Des taux d'intérêt de 6½-7 % pour les crédits d'exploitation (y compris la commission), de 5½-6 % pour les crédits d'investissement et de 4½ % pour les hypothèques grevant les logements n'ont pas leurs pareils au monde.

La situation avantageuse qui en est résultée pour l'ensemble de notre économie s'explique par l'importance mondiale de la place financière suisse.

La bonne marche des affaires des banques suisses tient également à l'universalité de leurs services, ce qui ressort d'ailleurs des recettes de commissions, dont

le développement a été très bon dans la plupart des établissements de crédit. En revanche, dans les affaires sur différence d'intérêts, les résultats ont été plus ou moins satisfaisants selon les catégories de banques. C'est dans le secteur hypothécaire que les produits ont le plus laissé à désirer, notamment dans les banques régionales fortement engagées dans ce genre d'affaires et qui ont aussi le plus pâti de la rarefaction des fonds d'épargne.

Confiance en l'avenir

Dans l'ensemble, l'année 1980 a été satisfaisante pour la plupart des secteurs d'activité de notre pays, et en particulier pour les banques. Pour 1981, on peut tabliser sur une nouvelle et légère expansion de l'économie, les investissements en biens de production et en bâtiments devant être les principaux moteurs de la conjoncture. La politique monétaire restrictive de la Banque nationale suisse aura une nouvelle fois pour effet de contenir le renchérissement dans des limites relativement étroites. Aussi, et contrairement aux prévisions globales émises pour 1981, qui sont assez réservées, l'environnement économique ne sera pas bien différent de celui de 1980.

Le coût du financement

Sur le plan de la capacité de financement des banques, l'année 1980 a été caractérisée par des divergences entre la durée des dépôts et les échéances des avances et prêts. Certes, l'afflux de fonds de la clientèle s'est amplifié d'une année à l'autre, mais il s'agissait généralement de dépôts à court terme. Ceux à moyen terme ainsi que les fonds d'épargne, dont la rémunération était maintenue à un bas niveau pour des raisons politiques, ont largement fait défaut, de sorte que les nouveaux crédits, les avances et prêts de même

Une stricte autodiscipline

Il faut prendre au sérieux les attaques directes et non nuancées contre les banques, leur activité traditionnelle et leurs succès. Le travail quotidien du banquier requiert de sa part honnêteté et intégrité et pas seulement qu'il informe le public de son mieux. Se laisser aller à effectuer des transactions ne répondant pas au canon de la déontologie est condamnable et ne se justifie d'aucune manière. Le maintien de la confiance acquise au prix d'un travail de longue haleine nous impose, dans l'intérêt de la banque et de ses actionnaires, d'observer strictement les directives externes et internes existantes.

A l'intérieur du secteur bancaire, nous nous efforçons d'aplanir dans un esprit de franche coopération les tensions qui peuvent survenir. En effet, la concurrence — qui est souhaitable — ne peut exclure une collaboration dans des projets intéressant l'ensemble de la profession. En outre, les intérêts primordiaux de l'économie suisse doivent être respectés, et il nous faut contribuer à sauvegarder le climat de féconde collaboration que nous connaissons.

Robert Holzach, Président du Conseil d'administration de l'Union de Banques Suisses.

Tiré du Rapport annuel 1980

que les hypothèques durent être financés en partie avec des dépôts à terme coûtant cher aux banques.

Dans le secteur du crédit, la production d'immeubles locatifs, notamment, a fortement stimulé la demande de crédits de construction. Les crédits contre hypothèque ont été très demandés et devraient avoir augmenté de plus de 15 % en moyenne. Dans les grandes banques, les opérations sur devises et métaux précieux, ainsi que les placements fiduciaires et les opérations de financement internationales ont connu une très vive animation.

Des emplois sauvegardés

En 1980 également, nous avons fourni une aide financière lors de conversions structurelles, aide destinée à permettre la survie d'entreprises.

Depuis 1976, l'Union de Banques Suisses a accordé, sur ce plan, près de Fr. 200 millions, soit sous forme de moratoires, soit dans le cadre

d'opérations d'assainissement, contribuant de la sorte, et dans une mesure non négligeable, à sauvegarder plus de 17 000 emplois.

Observées ces dernières années, l'emprise toujours plus marquée de l'Etat sur la vie économique, la tendance à tout réglementer et aux interventions accrues dans la gestion de l'activité économique ont commencé à se faire sentir en 1980 dans l'environnement bancaire en particulier. Tout en reconnaissant la nécessité de mesures visant une amélioration judicieuse de la protection des créanciers, dans le cas d'une définition optimale des tâches des banques au sein de l'économie, on ne peut se défaire de l'idée que les limites du supportable sont atteintes.

Une nouvelle contraction des prestations et des revenus que procure la place financière suisse coûterait, en fin de compte, très cher à l'ensemble de l'économie. Il est à souhaiter que l'on prenne davantage conscience de cette situation.

Un mauvais calcul

Dans le Rapport annuel de l'UBS on peut encore lire que, dans l'ensemble, le franc a évolué calmement par rapport au dollar et au mark allemand. La politique monétaire libérale de la Banque nationale suisse a une fois encore fait ses preuves. Mais certaines mesures prises sur le plan fiscal par le département des Fi-

nances ont suscité de sérieuses inquiétudes dans le monde bancaire. La première fut l'assujettissement, le 1er janvier 1980, du commerce des lingots et pièces d'or à l'impôt sur le chiffre d'affaires. Il en résulta une perte d'affaires au profit de l'étranger, ce qui devrait inciter à revoir cette réglementation.

Le projet que le Conseil fédéral a présenté vers le milieu de l'année, à savoir la perception d'un impôt à la source de 5 % sur les intérêts des placements fiduciaires, opérations faites aux risques et périls du client, provoquerait un exode d'affaires plus grave encore. Le prélèvement éventuel de l'impôt anticipé de 35 % sur le produit des obligations étrangères libellées en

francs suisses détenues par des résidents aurait les mêmes effets.

La poursuite de tels objectifs censés fournir une contribution à l'assainissement des finances fédérales devrait se révéler peu réaliste. En outre, la Banque nationale suisse se verrait privée d'un important instrument de sa politique de stabilisation des taux de change.



Au cours de sa récente conférence de presse, la direction générale de l'UBS a commenté l'évolution du bilan en 1980. Pas mal de questions ont également été soulevées non seulement au sujet de la marche des affaires et de la politique d'affaires de la banque, mais aussi à propos de l'évolution générale de l'économie. Les contacts directs avec la presse font partie de la politique d'information de l'Union de Banques Suisses. Sur notre photo, la délégation de l'UBS. De gauche à droite: MM. R. Favarger, R. Studer, G. Tobler, N. Senn (président de la direction générale), G. Hanselmann et P. Gross.

Les limites de l'expansion

Dans son téléjournal du 26 février, la TV suisse allemande a commenté la conférence de presse organisée par l'Union de Banques Suisses sur son activité et les résultats obtenus en 1980. Dans cette émission, le commentateur a posé la question suivante:

Tous les secteurs de la banque ont contribué aux bons résultats de 1980. La contribution la plus forte a cependant été fournie par le commerce de l'or et des métaux précieux, dont le produit a augmenté de 59 % d'une année à l'autre, chiffre record. L'UBS posera-t-elle des limites à son ex-

pansion? A cette question, M. Senn, président de la direction générale, a répondu comme suit:

«Si l'on parle de limites à l'expansion sur le plan national, je signale que les grandes banques ont signé un accord à cet égard. Premièrement, la reprise de banques locales ou régio-

nales est exclue, à moins que celles-ci ne se trouvent en difficultés et n'aient besoin de l'aide d'un plus grand qu'elles. Deuxièmement, le réseau de guichets ne sera désormais élargi que dans une mesure limitée, à l'exception des grandes agglomérations où nous devons être à proximité de la clientèle. En ce qui concerne le bilan, il me faut peut-être préciser qu'une partie notable des affaires est réalisée à l'étranger, donc résultat de l'évolution de l'économie hors de nos frontières. Je ne crois pas que

cela puisse créer des distorsions avec ce que nous faisons en Suisse. Au niveau national, nous nous attachons à satisfaire les besoins de crédit de l'économie. Je ne pense pas qu'il soit indiqué de freiner le crédit, car nous tomberions fatalement dans une phase conjoncturelle décroissante qui, à mon avis, n'est souhaitée par personne.»

140573-10

Publication et rédaction: Service de presse et d'information de l'Union de Banques Suisses, Bahnhofstrasse 45, 8021 Zurich

Chacun y gagne

L'UBS a obtenu de très bons résultats en 1980, réalisant un bénéfice net de Fr. 334,1 millions. Cette belle performance, la banque la doit notamment aux prestations fournies par ses 15 000 collaborateurs, ce dont non seulement les dizaines de milliers d'actionnaires peuvent se réjouir, mais aussi la clientèle qui sait qu'elle peut compter sur un partenaire solide. La bonne marche des affaires profite également au fisc:

- les impôts directs payés par l'Union de Banques Suisses se sont élevés à Fr. 201,5 millions en 1980 (1979: Fr. 161 millions);
- cette même année, les trois grandes banques (UBS, SBS, CS) ont à elles seules versé au fisc la somme globale de Fr. 432 millions.

PETITES ANNONCES

au tarif réduit de 70 c. le mot (minimum dix mots)

A VENDRE

- CUISINIÈRE À GAZ** 3 feux, état de neuf, prix 180 fr. Tél. 31 23 50. 132806-60
- POUR RAISON DE SANTÉ** un motoculteur à l'état de neuf. Tél. 33 11 86. 132808-60
- GUITARE FOLK** Washburn, modèle de luxe. Tél. 25 31 67, heures des repas. 132837-60
- PETITS CHIENS** croisés saint-bernard - berger allemand. Tél. 36 15 78, heures des repas. 132596-60
- LIVRES POUR ENFANTS**, adultes, tous genres, parfait état. Seyon 17, 3^{ème} étage, ascenseur. Tél. 25 47 05. 132775-60
- 1 CITERNE**, 1 fourneau mazout, 1 chauffage-eau à bois. Tél. (038) 25 93 30. 132769-60

BEAUX CANARIS CHANTEURS. Téléphone 47 21 78. 132792-60

PIÈCES DÉTACHÉES pour VW 1300, crochets d'attelage VW, Simca, Renault 16. Bros prix. Tél. (038) 45 10 69. 132799-60

ENREGISTREUR HIFI stéréo portatif, secteur, 12 V, JVC, neuf 790 fr., cédé à 450 fr.; luth Renaissance 10 chœurs, avec coffre, 1800 fr., cédé à 950 fr. Tél. 24 17 14. 132791-60

IDÉAL POUR STUDIO 1 divan-lit, 2 fauteuils velours dralon or, bon état. Tél. (038) 31 23 69, le soir. 138975-60

POINTS SILVA, Mondo, Avanti, 8 fr. le mille, par Union des malades. Merci. Tél. (038) 25 69 90. 128304-60

ENVIRON 130 REVUES Système D, 50 fr. Tél. (038) 63 13 21. 128305-60

MOTEUR À BATEAU Mercury 40 M, 1973, parfait état, 300 fr. Tél. (037) 73 17 69. 138939-60

CARAVANE PLIANTE ERKA type Versailles, 5 pl., 17 m², bon état. Tél. 33 32 35. 138891-60

SUPER VENT BLANC complet. Tél. 24 53 74. 132598-60

MOTEURS BATEAUX bon état, au plus offrant: 1 Evinrude 28 CV, court, manuel, 1971; 1 Crescent 35 CV, long, démarreur électrique, complet avec télécommande, 1973. Tél. (038) 33 27 44. 138822-60

DÉRIVEUR type Tabur 320, voiles 7 m², 2 personnes. Tél. (038) 55 16 65. 132520-60

MOTEUR ALFA ROMEO 1750 + accessoires. Bas prix. Tél. 33 69 10, entre 12 et 13 heures. 132559-60

MOTEUR HONDA 10 CV, modèle 1978. Tél. (038) 55 19 49 ou 55 18 04. 128306-60

2 FAUTEUILS NEUFS en bambou, valeur 2500 fr., au plus offrant. Tél. 31 28 46. 132842-60

COLLECTION DE TIMBRES SUISSES récents + étrangers isolés. Tél. (038) 42 50 64. 132852-60

CHAÎNE STÉRO ampli, lampes Pioneer sans HP, 600 fr.; accordéon chromatique Excelsior, parfait état, 1200 fr.; orgue Viscount 2 claviers + pédalier, neuf 1500 fr., 1200 fr. Tél. 24 36 57. 132874-60

MEUBLE PAROI MURALE en palissandre, 2 fauteuils cossus, bruns. Bas prix. Tél. 24 25 50. 132846-60

CHAISE PERCÉE ROULANTE en parfait état. Tél. 31 36 13. 132572-60

CHAMBRE À COUCHER chêne, impeccable, au plus offrant. Tél. (038) 42 41 77. 138927-60

CHAMBRE À COUCHER complète, cause double emploi. Tél. 42 51 55, heures des repas. 138921-60

2 CHIENNES schnauzer géant avec pedigree, 13 mois; 1 berger allemand mâle, 3 ans, displasie 0-0. Tél. 41 34 78, dès 17 heures. 132777-60

DEMANDES A ACHETER

JE CHERCHE À ACHETER UN LASER. Tél. (039) 26 78 60. 129662-60

NOUS ACHETONS aux meilleures conditions pour fondation privée d'une bibliothèque, anciens livres d'enfants jusqu'à 1940, bandes dessinées comprises «Gédéon», Töpfer, Jules Verne, Paul Ivoi, Bécassine, Epinal, Grandville, Doré, ainsi que jeux et jouets anciens même en mauvais état. Tél. (038) 46 16 09 ou de 19 h à 20 h (038) 55 17 76. 123549-60

A LOUER

DÈS LE 1^{er} JUIN dans le haut de la ville, appartement 4½ pièces, tout confort, 630 fr. + charges. Adresser offres écrites à BR 576 au bureau du journal. 132797-60

AUX CHARMETTES 2, places de parc auto. Tél. 31 23 52. 132797-60

DE MAI À SEPTEMBRE 2 pièces, 4 lits, tout confort, dans le vieux Nice, quartier calme, 4 minutes de la mer. Tél. (038) 33 48 21. 138847-60

CENTRE BEVAUX STUDIO meublé, un lit, cuisinette, douche, téléphone. Loyer 290 fr., charges comprises. Tél. (038) 46 17 49. 132595-60

À SERRIÈRES une chambre vide, chauffée, 3 m 70 / 3 m 70, pour dépôt de meubles ou autres, 50 fr. par mois. Tél. 31 71 63. 132607-60

CERNIER BEL ATTIQUE 3 chambres boisées, confort, balcon, libre 1^{er} juillet, 390 fr. + charges. Tél. 25 45 78. 138523-60

CENTRE VILLE joli appartement de quatre pièces. Loyer modéré. Tél. (038) 24 13 70. 138971-60

DEMANDES A LOUER

INFIRMIÈRE CHERCHE À LOUER appartement 4 pièces dans le bas de la ville de Neuchâtel. Adresser offres écrites à EW 590 au bureau du journal. 132601-60

CHERCHE VIEIL APPARTEMENT 2-3 pièces, loyer modeste, région Marin-Neuchâtel, pour juillet-août. Adresser offres écrites à ME 598 au bureau du journal. 132850-60

STUDIO région Colombar, Areuse, Cortaillod, Boudry, immédiatement. Tél. 41 16 27. 132828-60

APPARTEMENT 3-4 PIÈCES à Neuchâtel, pour fin juin. Loyer modéré. Tél. (038) 51 39 32, dès 18 heures. 132832-60

RÉCOMPENSE pour un appartement de 3 ou 4 pièces à Neuchâtel. Tél. 25 43 69. 132604-60

CHAMBRES MEUBLÉES pour ouvriers, avec coin à cuisiner. Tél. 24 44 66. 132817-60

STUDIO OU 2 PIÈCES prix modéré, à Neuchâtel. Tél. 42 50 42. 138948-60

PARTICULIER CHERCHE ENDROIT COUVERT (grange, hangar, etc.) pour entreposer des voitures. Tél. 33 30 63. 139907-60

APPARTEMENT 3 PIÈCES environ dans les hauts de Neuchâtel, Hauterive, Saint-Blaise, vue, calme, proximité forêt, campagne ou jardin souhaités. Tél. 42 12 17 ou 33 60 77, entre 12 et 14 heures. 138897-60

ÉTUDIANT CHERCHE CHAMBRE meublée à Neuchâtel, du 21 avril au 11 juillet 1981. Tél. (01) 62 88 93. 138933-60

FAMILLE (2 enfants) cherche appartement 5 pièces. Région Saint-Blaise, Marin, Hauterive. Tél. 33 71 92. 139225-60

COUPLE AVEC PETIT ENFANT cherche à louer, du 19 juillet au 15 août 1981, appartement au bord du lac. Offres à Paul Eckli S. A., case postale, 2001 Neuchâtel. 132691-60

URGENT 3 OU 3½ PIÈCES tout de suite ou fin avril. Région Boudry. Tél. 46 19 76. 138904-60

OFFRES D'EMPLOIS

CHERCHONS JEUNE FILLE pour aider au ménage et garder 2 enfants. Téléphoner aux heures des repas au (038) 25 86 85. 132770-60

FEMME DE MÉNAGE expérimentée à la demi-journée ou plein temps, Auvierin. Tél. 31 66 85. 138924-60

1 PERSONNE SACHANT CUISINER pour environ 50 personnes pour la période de mi-avril à mi-mai. Tél. 55 10 46. 138861-60

DEMANDES D'EMPLOIS

CHERCHE EMPLOI AIDE-CUISINIER qualifié, libre tout de suite. Tél. 24 57 30. 132822-60

URGENT ASSISTANTE D'HÔTEL diplômée cherche place pour le 1^{er} avril. Adresser offres écrites à BS 587 au bureau du journal. 132845-60

DIVERS

DAME QUARANTAINE indépendante, cherche à rencontrer dame 35 à 45 ans, pour amitié et sorties. Cultivée, gaie, aimant la nature et les animaux. Pas sérieux s'abstenir! Numéro de téléphone souhaité. Ecrire à LD 597 au bureau du journal. 132805-60

QUI PRÉPARET à maman en difficulté, 10.000 fr. remboursement 350 fr. par mois, intérêts à définir? Adresser offres écrites à FX 591 au bureau du journal. 128298-60

QUI FERAIT RACCOMMODAGES de vêtements? Tél. 24 23 42, le soir. 132829-60

LEÇONS DE PIANO classique et jazz, pour enfants dès 7 ans. Tél. 42 24 86. 132605-60

1 LOT DE VOILETS EN BOIS à donner contre frais d'insertion. Tél. (038) 45 12 91. 132776-60

DAME DIPLÔMÉE avec expérience, donne leçons de piano et d'accordéon. Téléphone 24 57 30. 132823-60

LES 3 JEUNES FILLES qui ont volé un Pierrot en tissu noir-blanc, mercredi à 17 h, à la boutique d'artisanat Eurêka, sont priées de le rapporter sinon plainte sera déposée. 132836-60

À DONNER contre bons soins, chatte castrée et vaccinée. Tél. 25 73 94. 138978-60

TÉLÉBIBLE un court message de réconfort. Nouveau numéro de téléphone 46 18 78. 138971-60

COISIÈRE EN MÉDITERRANÉE été 1981, volier cherche 4 personnes pour différentes périodes de 2 semaines. Participation aux frais. Renseignements: tél. (038) 25 35 05 - 47 19 24. 138943-60

SAMARITAINS MIXTES Tél. 24 07 07 ou 53 22 13. Cours rapide le soir, maintenant aussi l'après-midi. 137594-60

PERDUS - TROUVÉS

À COLOMBIER PERDU CHATTE tigrée grise aux pieds blancs. Tél. 41 17 10. 132807-60



Séjour au Tessin

(6 jours)

du 27 avril au 2 mai 1981 dès 335 fr.

Organisation complète 417 fr. 50. Programme détaillé sur demande.

Renseignements et inscriptions: tél. 45 11 61. 128246-10

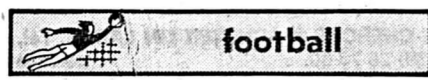

football

FAISONS LE POINT AVEC LES ÉQUIPES NEUCHÂTELOISES

Xamax: première victoire à l'extérieur?

Excellente affaire que celle réalisée par Neuchâtel Xamax samedi dernier. En battant Young Boys, il s'est porté à un point de son rival bernois. Mieux encore: il lui est maintenant permis de «zyeuter» sérieusement vers la troisième place, laquelle donne droit à la participation de la Coupe de l'UEFA. Vous verriez Xamax dans cette belle aventure? On n'ose y penser! Et pourtant...

Il faut donc se hâter d'amasser des points, éviter de nouveaux faux pas, car ceux-ci ne seront pas forcément toujours compensés par les erreurs des autres!

Face à Young Boys, les «rouge et noir» n'ont pas fourni leur meilleure prestation de la saison, loin s'en faut. Après une première mi-temps de bonne qualité, ils ont souffert devant des Bernois décidés à jouer le tout pour le tout... et qui n'ont manqué le coche que d'un cheveu, principalement à cause d'un pénalty raté. La chance était donc du côté neuchâtelois, samedi. Pour une fois! dirions-nous. Il est rare, en effet, que la réussite accompagne les Neuchâtelois qui, avec un peu moins de malchance, seraient certainement bien installés au troisième rang, actuellement. Ne faisons donc pas la fine bouche lors-

que les choses tournent un peu mieux qu'elles «devraient».

CORIACE

Sur leur lancée, Guillou et ses hommes se rendent demain après-midi aux Trois Chênes où ils vont affronter un adversaire qui a la réputation d'être spécialement coriace chez lui. En ce début d'année, il est même difficile à battre hors de ses terres. Ne vient-il pas d'obtenir trois partages (à Chiasso, à Chêne contre Bâle et à Sion)? Il espère sans doute faire aussi bien en accueillant Xamax. Au vu de ses prestations antérieures, il a certainement les moyens d'atteindre cet objectif... contre lequel Xamax s'élèvera évidemment de toutes ses forces! Car le but des «rouge et noir» est de s'imposer, comme il l'avait fait la saison dernière, lors de la journée inaugurale du championnat... et comme il l'a fait au premier tour de la présente compétition, à la Maladière.

SITUATIONS SEMBLABLES

A ce propos, Jean-Marc Guillou relève la similitude des situations ayant précédé la rencontre du premier tour et celle de demain. «Chênois venait déjà de faire trois matches nuls quand il est venu à Neuchâtel», rappelle l'entraîneur xamaxien, «et nous

avons été les premiers à le battre. Nous espérons que les événements se dérouleront de la même façon cette fois». Pour mémoire, Xamax a gagné par 4-0 l'été dernier.

Fait curieux à relever, le terrain des Trois Chênes convient généralement assez bien à Neuchâtel Xamax. Contrairement à beaucoup d'autres, l'équipe chère au président Facchinetti réussit souvent à imposer sa loi dans la banlieue genevoise. Sur six matches, elle en a gagné cinq. Mais l'histoire ne constitue pas un argument et les Neuchâtelois le savent bien. Ils se préparent donc avec tout le sérieux voulu à

cette partie qui peut les remettre définitivement sur la bonne piste.

LA PREMIÈRE?

Les deux équipes seront les mêmes que le week-end passé. Seuls le Français Michel, du côté genevois, et Trinchero, chez les Neuchâtelois, ont souffert d'un léger coup de froid cette saison. Tous deux seront cependant de la partie, laquelle s'annonce donc intéressante. Aboutira-t-elle à la première victoire neuchâteloise à l'extérieur? Réponse demain vers 16 heures...

F. P.

Boudry à Allschwil: un ou deux points?

«Dimanche nous allons à Allschwil. Début du match: 10 heures. J'aime pas», explique Fritsche l'entraîneur de Boudry. Et d'ajouter: «Les gars doivent se lever à six heures, déjeuner puis partir à sept heures. Et à l'heure du match on n'est pas réveillé» conclut, mi-sérieux, mi-rieur le patron des Neuchâtelois.

Pour ce déplacement en terre bâloise un seul point d'interrogation: Jeckel-

mann tiendra-t-il sa place? «Après une mi-temps contre Laufen j'ai dû le sortir, les premiers signes d'une grippe le handicapant», poursuit Fritsche. «Cette semaine, il s'est soigné et n'est pas venu aux entraînements. Je ne sais donc pas s'il sera apte à tenir son poste au milieu du terrain».

Jeckelmann absent (?), Boudry pourra toutefois tabler sur la rentrée de son entraîneur-joueur. «En principe, au début de la rencontre, je serai sur le banc. Il se peut que j'intervienne en cours de rencontre. Mes douleurs au genou ont disparu», explique encore l'entraîneur boudryan qui ajoute: «Après notre prestation contre Laufen, je crois que nous sommes capables de ramener un point de ce déplacement. Certes, je serais comblé si nous parvenions à rééditer notre victoire du premier tour (1-0)».

P.-H. B.

Sélection française

Michel Hidalgo, sélectionneur de l'équipe de France, a communiqué la liste des 17 joueurs retenus en vue du match Hollande - France, le mercredi 25 mars, à Rotterdam, comptant pour le groupe 2 de la zone européenne des éliminatoires du championnat du monde 1982:

Gardiens: Castaneda (Saint-Etienne), Dropsy (Strasbourg). — **Défenseurs:** Bossis (Nantes), Janvion (Saint-Etienne), Lopez (Saint-Etienne), Specht (Strasbourg), Tusseau (Nantes). — **Demis:** Christophe (Monaco), Giresse (Bordeaux), Larios (Saint-Etienne), Platini (Saint-Etienne), Moizan (Lyon), Tigana (Lyon). — **Attaquants:** Lacombe (Bordeaux), Rocheteau (Paris Saint-Germain), Six (Strasbourg), Zimako (Saint-Etienne).

La «Copa Libertadores»

Le club argentin de River Plate et ses étoiles internationales (Kempes, Passarella, Fillol), ainsi que les champions péruviens du Sporting Cristal, ont réussi leurs débuts dans la 22^{ème} édition de la Copa Libertadores, la Coupe d'Amérique du Sud des clubs, dont les «trois coups» ont été donnés en Argentine, au Pérou et au Chili. Voici les résultats:

GROUPE 1: à Rosario, Rosario Central (Arg) - River Plate 1-0.
GROUPE 4: à Lima, Sporting Cristal (Pér) - Atletico Torino (Pér) 2-1; à Santiago, Universidad de Chili - Cobrelao (Chi) 0-0.

La situation en ligue A

| Classement général | A domicile | A l'extérieur |
|--------------------|--------------------|------------------|
| 1. Zurich | 16 11 1 4 34 21 23 | 8 7 0 1 21 7 14 |
| 2. Grasshopper | 15 8 6 1 30 13 22 | 7 4 3 0 15 6 11 |
| 3. Bâle | 16 7 5 4 31 25 19 | 8 5 3 0 18 7 13 |
| 4. Young Boys | 15 6 6 3 25 19 18 | 7 3 4 0 13 8 10 |
| 5. NE Xamax | 15 6 5 4 25 18 17 | 8 2 6 0 20 6 14 |
| 6. St-Gall | 15 5 6 4 22 19 16 | 8 3 4 1 14 10 10 |
| 7. Lucerne | 15 6 4 5 23 23 16 | 7 4 1 2 12 11 9 |
| 8. Lausanne | 16 6 3 7 22 20 15 | 8 3 1 4 11 8 7 |
| 9. Sion | 16 5 5 6 17 21 15 | 8 4 2 2 14 9 10 |
| 10. Servette | 15 3 8 4 19 20 14 | 8 3 2 3 12 11 8 |
| 11. Chiasso | 16 3 6 7 18 28 12 | 8 2 4 2 11 9 8 |
| 12. Chênois | 16 2 8 6 16 28 12 | 8 1 4 3 10 16 6 |
| 13. Bellinzona | 16 3 4 9 12 28 10 | 8 2 3 3 6 8 7 |
| 14. Nordstern | 16 2 5 9 17 28 9 | 8 0 3 5 13 3 |

Tirage au sort des coupes européennes: double confrontation germano-anglaise

Le tirage au sort des demi-finales de coupes européennes a eu lieu hier à Zurich. Voici l'ordre des rencontres:

COUPE DES CHAMPIONS: Real Madrid-Internazionale Milan et Liverpool-Bayern Munich.

COUPE DES VAINQUEURS DE COUPE: Dynamo Tbilissi-Feyenoord Rotterdam et Carl Zeiss Jena-Benfica Lisbonne.

COUPE DE L'UEFA: Ipswich Town-Cologne et Sochaux-Alkmaar.

Deux confrontations germano-britanniques marqueront donc les demi-finales des coupes européennes, qui auront lieu

les 8 et 22 avril. En coupe des champions, le hasard veut que Liverpool affronte Bayern Munich alors qu'en coupe UEFA, la Cologne de René Botteron a pour adversaire Ipswich Town.

Un représentant du football latin au moins atteindra les finales. En effet, en coupe des champions, Real Madrid et Internazionale Milan seront aux prises. Le «tombeur» de Grasshopper, Sochaux, hérite des Hollandais d'Alkmaar. En coupe des vainqueurs de coupe, les confrontations se placent sous le signe d'un défi est-ouest.

tennis de table

UN BILAN POSITIF

LA CÔTE PESEUX SAUVÉE!

En obtenant trois points lors de ses deux derniers matches à Soleure, La Côte Peseux a ainsi conservé sa place en ligue nationale C. Les Subiérois ont en somme voulu tirer un baroud d'honneur pour conclure une saison, dont le but est maintenant atteint. Voici de quelle manière les Neuchâtelois ont obtenu ces deux excellents résultats:

• LA CÔTE - LANGENTHAL 5-5

Dans ce match, Langenthal se présentait avec une équipe sensiblement affaiblie, ce qui a permis à chaque joueur de Peseux de remporter une victoire contre le N° 3 bernois. Jean-Paul Jeckelmann gagnait encore ces deux dernières parties alors que ses deux coéquipiers, quant à eux, les perdaient, si bien que les Subiérois décrochaient le match nul.

• SOLEURE - LA CÔTE 3-6

D'ores et déjà assurés de rester en LNC, nos seuls représentants cantonaux à ce niveau ont joué très détendus et euphoriquement. Face à Soleure, qui les précédait de deux points au classement, les Neuchâtelois ont remporté une victoire relativement aisée, malgré la grande forme d'Ether qui a vaincu Pascal Jeckelmann et Jacques Folly. Mais, à l'exception du dou-

ble, les joueurs de la Côte ont gagné toutes les autres parties.

BILAN DE LA SAISON

Le bilan de la saison est positif, bien que parfois il y ait eu des déceptions et des mécontentements, mais, comme nous l'avons dit plus haut, le but a été atteint, la Côte se classant finalement sixième ex aequo.

Individuellement, les enseignements à tirer sont les suivants: Pour Jacques Folly (25 ans), cette saison aura été une saison de transition, ce qui explique certains déboires ici ou là. Folly n'ayant eu que très peu de temps pour s'entraîner, ses résultats, particulièrement en championnat, s'en sont parfois ressentis. Folly espère beaucoup pouvoir s'entraîner dès la nouvelle saison et ainsi revenir à son niveau réel, si ce n'est plus haut. Dans les autres compétitions, Folly a obtenu quelques succès, notamment le titre de champion cantonal. Rappelons qu'il est classé B 12 et qu'il est le capitaine de son équipe.

Pour Jean-Paul Jeckelmann (20 ans), cette saison aura été sans grandes surprises, du point de vue du championnat par équipes en tout cas: de jolies victoires et quelques accrocs. Individuellement, il aura été très irrégulier: une remarquable réussite aux Championnats suisses universitaires où il est venu à bout de plusieurs joueurs classés A, mais des mésaventures dans les championnats régionaux. Jeckelmann est classé B 13 et est le N° 1 de la formation neuchâteloise, puisqu'il remporte assurément au moins deux parties par match.

Pour Pascal Jeckelmann (17 ans), cette saison aura été sa première en ligue nationale. Il est clair qu'elle a été fructueuse et qu'il a accompli de gros progrès; d'ailleurs les chiffres nous l'indiquent: une seule victoire au premier tour (= 5-6%) et six au second (= 40%). Dans les compétitions individuelles, il a été tout à fait à la hauteur, devenant, entre autres, triple champion neuchâtelois. Tout comme ses coéquipiers, Pascal Jeckelmann a connu quelques trous. Pour mémoire, disons qu'il est classé C 9 et qu'il est le benjamin de son groupe de LNC.

PAJE

automobilisme

LES TROIS COUPS CET APRÈS-MIDI À PORRENTRUY

Vers un somptueux Critérium jurassien

Le rallye est une discipline en pleine évolution dans notre pays. Le matériel présenté chaque année au départ des différentes manches du championnat national n'a rien à envier à la France ou même à l'Italie. En revanche, cette saison, quelques problèmes sont ressortis au niveau de l'organisation. Le Critérium neuchâtelois a dû être annulé; le Rallye de Saint-Cergue a pas mal de «plomb dans l'aile».

Le Critérium jurassien, lui, se porte à merveille. Aujourd'hui, en début d'après-midi, au départ de Porrentruy, tous les records de participation seront battus. La deuxième manche du championnat national promet énormément. Une boucle de six épreuves de vitesse à couvrir trois fois, est proposée aux concurrents. Mais la plupart des favoris sont unanimes: c'est sur la place d'armes de Bure et dans la longue épreuve de Villars jusqu'à Glère, avec le passage de la frontière franco-suisse à plus de 150 km/h que le rallye va se jouer.

ON S'ORGANISE...

Depuis plusieurs années, les Porsche dominent la compétition dans notre pays. Il devrait en aller de même une fois encore sur le parcours jurassien... même si l'adversité s'organise de mieux en mieux! Les hommes forts du Rallye des Neiges, Eric Chapuis, Philippe Carron et Christian Blanc seront bien sûr parmi les favoris. Mais il y aura quelques nouveautés, toujours parmi les pilotes de voitures allemandes, qu'il ne faut pas oublier. On pense bien sûr au retour de Jean-Marie Carron après une année d'absence. Le Valaisan est certainement le plus fort rallyman du pays. Il devrait assez rapidement se remettre dans le coup.

Lambert: saut en formule 3

Le pilote neuchâtelois Philippe Lambert va faire le grand saut vers la formule 3. C'est maintenant officiel: l'Espoir suisse participera à la manche du championnat d'Europe qui se déroulera le 5 avril à Domington, en Grande-Bretagne. Il y pilotera une Ralt RT 3 à moteur Toyota, propriété de «Eddie Jordan Racing Team». Une voiture qui devrait lui permettre de jouer les tout premiers rôles. Ce week-end, il sera par contre absent de Zolder mais, dans une huitaine, il pilotera au Nurburgring, en formule Ford 2000, une semaine avant «le» grand rendez-vous.

Autre nouveauté, qui émane toujours de la famille Carron: la présence de Christian avec une Porsche Turbo louée à Guido Haberthür. Il s'agit en fait de la voiture que pilotait Claude Haldi au dernier rallye de Monte-Carlo. Après son problème du rallye des Neiges, Bernard Chenevrière, lauréat au Jura l'an dernier, répond présent avec sa Turbo également. Autre «première», le Neuchâtelois Willy Bregnard a troqué sa Porsche 2,7 litres pour une Porsche Turbo. Il sera avec son navigateur Jacky Guinchard, le grand favori du groupe 3. Toujours en Porsche, il ne faut bien sûr pas oublier le «batant», Jean-Robert Corthay; le Tessinois Angelo Caverzasio qui sera très rapide si les routes sont sèches, Marcel Gall et Jean-Elie Fornage, ainsi que les Neuchâtelois Freiburghaus-Duvoisin (La Chaux-de-Fonds) et Hotz-Juvenin (Fleurier). La marque allemande sera donc, quantitativement et qualitativement, le logique favori de cette épreuve.

LES ADVERSAIRES

Au milieu du peloton des Porsche, trois voitures peuvent prétendre, à première vue, jouer les trouble-fête. Ce sera d'abord l'Opel Ascona 400 du champion de Suisse en titre, le Chaux-de-Fonnier Jean-Pierre Balmer, associé à Philippe Eckert. Deuxième aux Neiges avec la Porsche de l'an dernier, Balmer-Eckert

ont touché récemment leur nouvelle arme qu'ils mèneront pour la première fois en compétition à l'occasion du Critérium jurassien. Philippe Roux - Paul-Bernard Mugnier (Renault 5 Turbo) peuvent réussir également un coup d'éclat alors que l'on attend avec une certaine impatience de voir ce dont sera capable la Datsun 160 J engagée par l'importateur helvétique pour Jean-Claude Béring et votre serviteur. Une Datsun qui sera la première à s'élever de Porrentruy, samedi en début d'après-midi.

La liste est donc longue. Il convient d'y rajouter quelques «outsiders» qui se retrouveront en groupe 2 comme la prometteuse Talbot Lotus des Neuchâtelois Bétrix-Toedtli; les Opel Kadett de Ferreux, Guignard, Mell, Besch et surtout Savioz, excellent avant son abandon au rallye des Neiges.

En plus des équipages qui figurent parmi les principaux favoris, la délégation neuchâteloise sera importante à cette deuxième épreuve de la saison. Guggisberg-Muller aligneront leur Saab

99 Turbo, tout comme les Chaux-de-Foniers Willy et Marie-Josée Schweizer.

Mais c'est en groupe 1 que l'on devrait assister à une très belle lutte entre les Chaux-de-Foniers Barbezat-Schafroth, Perret-Yersin, Philippe et Michel Scemama (ce dernier étant là pour apprendre son métier à son jeune frère), Bernard Favre-Monnier, Raymond-Guyot, Chapuis-Chapuis et Buchilly-Lussy. Toutes ces voitures se retrouveront dans la même classe, avec notamment les Tessinois Gaspari, Terrani et le Jurassien Jean-Claude Waeltli.

En 1600 cmc, présence chaux-de-fonnière avec Schild-Fantini alors qu'en 1300, Schumann-Monnier devraient être les hommes à battre sur un terrain qu'ils connaissent parfaitement. Présence également de Roland Devins, associé à Eric Lapraz et de Farinoli-Indermuhle, inscrits en groupe 2 avec leur AlfaRud TI.

Enfin, dans la Coupe Toyota, on relèvera la participation de Michel Piller, associé à la Neuchâteloise Yvonne Borys-czewski. J.-C. Schertenleib

TOUJOURS DANS LA COURSE

FAN

avec J.-C. Schertenleib

LE RETOUR DU GRAND BLOND...

Non, ce n'est pas le titre d'un film à succès. Le «grand blond», ce n'est pas Pierre Richard. Ce titre, c'est celui que me suggère cette nouvelle aventure dans la course, avec la Feuille d'Avui de Neuchâtel. Les rêves pleins de soleil de Monte-Carlo sont bien oubliés. On pense plutôt à la neige, au verglas, à la boue qui nous attend sur la place d'armes de Bure.

Car le «grand blond», c'est un Chaux-de-Fonnier: Jean-Claude Béring. Dans le milieu, il est connu. Deux titres européens de la montagne; un titre national en circuit; et à chaque fois, un spectacle intense.

Béring, c'est certainement l'un des meilleurs pilotes de Suisse. Notre voiture? Une Datsun 160 J que l'importateur nous met à disposition. Une voiture qui annonce 200 chevaux... en attendant un groupe 4 encore plus musclée.

L'aventure, en championnat de Suisse, va commencer dans quelques heures. On nous a donné le numéro 1. Il est difficile de dire maintenant si ce sera un avantage... ou un handicap.

Ce qui est certain, c'est que nous aurons fort à faire au sein du peloton des Porsche. Mais nous allons tenter notre chance.

La voiture est arrivée à La Chaux-de-Fonds hier, vendredi. Avec deux mécaniciens du «Team Datsun Europe», Andy Dawson, le patron du service compétition va nous retrouver dans quelques heures à Porrentruy. Pour Béring et pour moi-même, c'est une aventure à un niveau professionnel... Il n'y a pas à faire, le sport automobile évolue dans notre pays!

J.-C. S.



PÔLE NORD? - Non, tout simplement une vue du stade de la Charrière à la mi-mars... (Presservice)

La Charrière toujours impraticable

La situation du Parc des sports de la Charrière est catastrophique. La pelouse est recouverte de 50 cm de neige. Cette semaine encore, il en est tombé 20 centimètres! Dès cet instant, une fois de plus, le programme du F.-C. La Chaux-de-Fonds va subir un temps mort. Le match prévu ce week-end contre Granges a été remis. Il est d'ores et déjà fixé au mardi 21 avril en nocturne.

Pour l'heure, l'état-major du club montagnard et l'Office des sports de la commune ont établi un plan pour assurer l'avenir, puisque dans une semaine Lugano doit se présenter à La Chaux-de-Fonds. D'autre part, dès le 12 avril, la Charrière devra supporter un régime important avec une série de matches continue.

INTENSE ACTIVITÉ

Les Meukeux vont avoir une activité très importante du 29 mars au 26 avril, avec:

Le 29 mars: Lugano, à la Charrière; 31 mars: Bançon sur les bords du Doubs; 5 avril: Vevey, en Coppet; 8 avril: Bulle en terre fribourgeoise; 12 avril: Mendrisio à la Charrière; 16 avril: Winterthour à la Charrière; 21 avril: Granges à la Charrière; 26 avril: Fribourg à Saint-Léonard.

Les Chaux-de-Fonniens vont donc connaître une activité difficile, mais combien intéressante du moment qu'ils pourront se livrer, sans restriction, dans le but de revenir très rapidement sur les équipes de tête.

P. G.

hockey sur glace

Aux championnats du monde du groupe B qui ont commencé à Ortisei (Italie)

La Suisse a réalisé une bonne opération

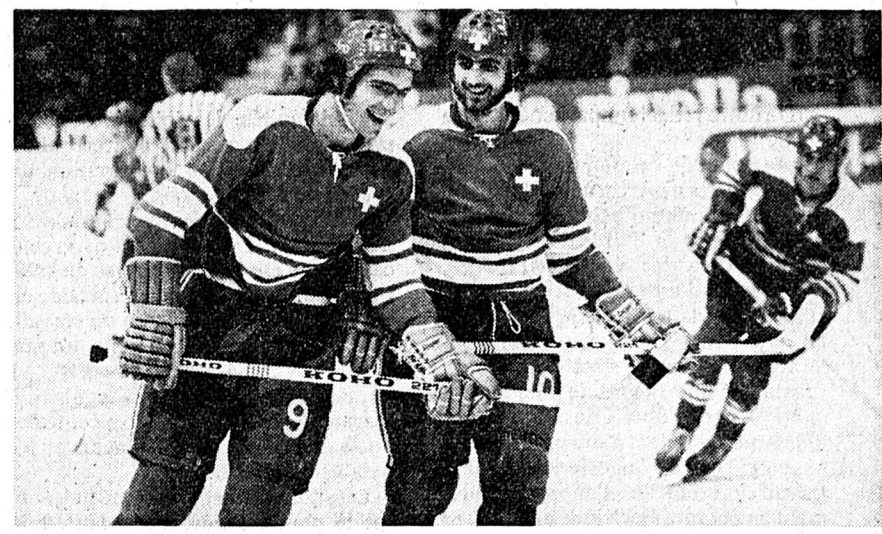

CONFIANCE. — En réussissant un premier but de brillante façon contre la Norvège, le Suisse Conte (au centre, N° 10) a donné confiance à son équipe. (ASL)

SUISSE - NORVÈGE 5-2 (3-1 1-0 1-1)

MARQUEURS: Conte 3^{me}; Lien 5^{me}; Koelliker 10^{me}; Markus Lindemann 18 et 23^{me}; R. Johansen 46^{me}; Baertschi 59^{me}.

SUISSE: Meuwly; Koelliker, Claude Soguel, Kramer - Sturzenegger; Meyer - Hofmann; Conte, Loertscher, Baertschi; Guido Lindemann, Markus Lindemann, Stampfli; Neining, Jacques Soguel, Schmid.

NORVÈGE: Martinsen; Molberg, Abrahamsen; Jarslbo, Kolsrud; Karlstad, Losamoen; Hansen, Lien, Skaare; Sethereng, Morten Johansen, Olsen; Roeymark, Eikeland, Thinn.

ARBITRES: MM. Sommerschuh (RDA), Gaspari et Tomasi (It).

NOTES: 1200 spectateurs. La Suisse joue sans Dekumbis, malade. Chez les Norvégiens, R. Johansen prend la place de Skaare dès la 15^{me}. Pénalités: 5 fois 2 minutes contre la Suisse, 4 fois 2 minutes contre la Norvège.

La Suisse n'a pas raté son entrée en matière au championnat du monde du groupe B. Elle a battu la Norvège à l'issue d'une rencontre d'un bon niveau technique au moins durant les deux premiers tiers-temps.

La formation helvétique a pris sa revanche sur sa défaite d'il y a deux ans à Galati, alors que les Nordiques lui avaient infligé une défaite de 1-5 en ouverture du championnat du monde. Les protégés de Lilja, par manque de concentration dans

le dernier tiers-temps, se mirent cependant dans une situation périlleuse avant que Baertschi ne réussisse l'ultime but qui scella un résultat conforme à la logique.

CLAIRVOYANCE

La progression des Suisses, entamée avec les matches préparatoires face à l'Italie et la Norvège, a été une réalité. A l'exception des 25 dernières minutes de jeu, le match a été truffé de combinaisons homogènes. De plus, la formation helvétique a su utiliser au mieux sa clairvoyance face à la cage adverse. Lors du premier but, après un fameux «dribble» réalisé derrière la cage défendue par Martinsen, Conte revint en face du gardien norvégien et le «loba» alors que son équipe jouait en supériorité numérique; cette réussite eut son effet psychologique. Un autre indice de santé fut également le «powerplay» que les hommes de Lilja maîtrisèrent avec une dextérité rare.

Même si la troisième ligne d'attaque n'a pas obtenu de but après un début de partie quelque peu laborieux, elle s'est rapidement hissée au niveau des autres. La fatigue, la peur de perdre certainement ont cependant terni la dernière phase de la rencontre où l'équipe de Suisse présenta à nouveau de sérieuses lacunes. Même son gardien Meuwly, irréprochable jusque-là, donna des signes de faiblesse.

La victoire de la Suisse a cependant été facilitée par un adversaire pas au mieux de sa forme et qui souffrit visiblement des absences de Myhre (malade) et de Bjorne Skaare, qui quitta la glace après un quart d'heure en raison d'une douleur dorsale. Il avait été à la base du but égalisateur.

Lilja entraîneur-chef

Bien qu'Arne Stromberg, grippé, soit arrivé à Ortisei, la direction de la délégation suisse a décidé de confier au coach adjoint Lasse Lilja la responsabilité de l'équipe suisse.

Lilja est seul habilité à composer l'équipe durant le tournoi d'Ortisei.

Les favoris ont tremblé

Aucune sensation n'a été enregistrée au championnat du monde du groupe B concernant les rencontres de la première journée. Et pourtant les favoris ont tremblé.

chance pour inscrire l'ultime but, il n'y a pas de doute qu'ils auraient concédé un point à l'issue de leur première partie.

RDA - Japon 4-3 (0-2 0-0 4-1)

1500 spectateurs. — Arbitres: MM. Frei (S), Constantini / Checchini (It).

Marqueurs: Takahashi 36^{me}; Kodate 39^{me}; Dietmar Peters 48^{me}; Kikuchi 49^{me}; Schroeder 51^{me}; Roland Peters 52^{me}; Fengel 59^{me}.

Pénalités: 2 fois 2 minutes contre la RDA; 3 fois 2 minutes et 10 minutes de pénalité disciplinaire (Honma) contre le Japon.

Pologne - Roumanie 6-5 (3-2 2-2 1-1)

2000 spectateurs. — Arbitres: MM. Kurokawa (Jap), Pisoni / Vister (It/You).

Marqueurs: Dziubinski 2^{me}; Jobczyk 4^{me}; Kokoszka 4^{me}; Zabazu 5^{me}; Morosan 8^{me}; Klocek 27^{me}; Zabawa 28^{me}; Hutanu 28^{me}; Cazacu 31^{me}; Chrzastek 43^{me}; Justinian 56^{me}.

Pénalités: 4 fois 2 minutes contre la Pologne; 3 fois 2 minutes contre la Roumanie.

Un bref coup d'œil chez les professionnels

Les Européens impressionnants

Les Européens impressionnent de plus en plus les observateurs avertis du hockey professionnel. Partout, on ne parle que des exploits des Tchecoslovaques Stasny, Duris, Chra et même Nedomansky, des Suédois Nilsson, Hedberg, Lindstrom, Kallur, et des Finlandais Rautakallio, Kurri, etc.

Il faut en convenir, les performances des frères Stasny sont tout simplement ahurissantes. Récemment, ils ont littéralement court-circuité le tableau d'affichage du Colisée de Québec en produisant 27 points (!) en deux matches. Peter y a été de sept buts et sept passes alors qu'Anton se «contentait» de six filets et sept assistances. Inutile de dire que le géant-général des Nordiques, Maurice Fillion, manifeste la plus grande satisfaction d'avoir mis la main sur une telle paire d'as.

Kent Nilsson, le centre des Flames de Calgary, après une 10^{me} place chez les compteurs en une saison seulement de professionnalisme, est classé aujourd'hui au 3^{me} rang avec 115 points. Il est devenu le premier étranger évoluant dans la ligue nationale à passer le cap des 100 points et sera bientôt suivi par les frères Stasny. Les exemples foisonnent maintenant où les vedettes du Vieux-Continent s'illustrent par leur brio, leur coup de patin et leur intelligence au jeu.

S'il est acquis que les faibles formations telles que Hartford, Detroit, Colorado et Winnipeg assisteront en spectateurs aux séries éliminatoires de la coupe Stanley, le formidable bras de fer que se livrent Edmonton, Toronto et Washington vaut la peine d'être commenté. Ces clubs ont tous disputé 70 joutes. Les Oilers ont épinglé trois points en trois matches soit une défaite de 5-0 contre les Islanders, le partage des points 3-3 contre Calgary et un gain à l'arraché de 7-6 contre Pittsburgh.

gler; les 10 parties avant la clôture du championnat devraient se révéler suffisantes.

Pour sa part, Toronto a annulé 4-4 contre Boston et Philadelphie, avant de vaincre Washington 5-3. Les Maple Leafs sont donc en nette reprise et les Capitals, malgré deux gains contre Hartford 4-3 et Colorado 5-3, ont dû subir la loi de Boston 7-1. Les prochaines sorties des Oilers, des Capitals et des Leafs seront donc cruciales.

Pendant, les joueurs de la Ville reine (Toronto), avec les trois joueurs européens expérimentés et talentueux que sont le portier Jiri Chra, l'ailier gauche Duris et le défenseur Salming, paraissent les mieux armés pour sauver une saison bien décevante. Jarco JOJIC

Classements

Groupe 1: 1. Islanders 70-94; 2. Philadelphie 71-88; 3. Calgary 71-85; 4. Rangers 71-62; 5. Washington 70-60.

Groupe 2: 1. St-Louis 71-99; 2. Chicago 71-70; 3. Vancouver 71-69; 4. Edmonton 70-59; 5. Colorado 70-50; 6. Winnipeg 71-28.

Groupe 3: 1. Montréal 70-91; 2. Los Angeles 70-86; 3. Pittsburgh 70-64; 4. Hartford 71-53; 5. Detroit 68-52.

Groupe 4: 1. Buffalo 69-85; 2. Minnesota 71-78; 3. Boston 71-78; 4. Québec 70-65; 5. Toronto 70-60.

automobilisme

La nouvelle Lotus reconnue conforme

La nouvelle «Lotus 88» de formule un est reconnue conforme aux règlements et elle pourra participer aux prochains grands prix automobile du Brésil (29 mars) et d'Argentine (12 avril).

L'annonce a été faite par le constructeur qui précise que l'appel interjeté par Colin Chapman a été reconnu valable par le tribunal sportif siégeant à Atlanta. Ce dernier a estimé, sur la base des témoignages présentés, que la «Lotus 88» est conforme au règlement de formule un 1981 en vigueur et doit être autorisée à participer à n'importe quelle course future.

Lors des vérifications puis des essais des voitures avant le Grand prix de Long Beach (15 mars), les commissaires sportifs ont été saisis d'une réclamation émanant d'une majorité de constructeurs. Ces derniers considéraient que la nouvelle voiture de Colin Chapman (double châssis, chacun étant suspendu séparément) était en contradiction avec les règlements.

Les commissaires sportifs firent droit à cette réclamation et la «Lotus 88» fut interdite et arrêtée aux essais. C'est cette interdiction qui a motivé l'appel de Colin Chapman et la prise de position du tribunal sportif.

divers

TRIATHLON

Victoire suisse

Comme en 1979 à Andermatt, le Suisse Georg Zraggen a remporté le triathlon de la Semaine de ski de la CISM, à St-Johan, en Autriche. Le Norvégien Leif Jaere s'est classé deuxième comme il y a deux ans, devant Gaudenz Ambuehl (Davos). Avec encore Walter Siegfried et Arnold Neapflin au 7^{me} et 8^{me} rangs, la Suisse s'est également imposée par équipes.

Dans le slalom géant, en revanche, les Suisses ont été moins à l'aise, le meilleur, Silvano Meli terminant 9^{me}; Martial Donnet a pris le 12^{me} rang, Urs Raeber le 14^{me} et Toni Buerger le 15^{me}.

P Le canton se bat pour sa survie : ce n'est pas le moment d'exiger qu'il en fasse moins!

parti socialiste

140533-82

curling

«Mondial» au Canada

Les Suisses parmi les favoris

L'équipe de Lausanne-Riviera, avec Franz Tanner (53 ans), Patrick Loertscher (21), Juerg Hornisberger (22) et le skip Juerg Tanner (26) compte sur sa routine et son sang-froid pour obtenir, comme l'an dernier, sa qualification pour les demi-finales du tournoi mondial qui aura lieu à London (Ontario), du 23 au 29 mars. Le quatuor lausannois a une solide réputation sur le plan international depuis qu'il a enlevé le titre européen en 1978, résultat qui fut confirmé en 1980 à Monckton avec une troisième place dans le championnat du monde.

Pour atteindre leur objectif, les Lausannois comptent avant tout sur la précision du duo Hornisberger - Juerg Tanner, qui leur permet de tirer le maximum de profit des fautes qui peuvent être commises par leurs adversaires. Un handicap cependant: l'état de santé de leur skip, lequel connaît des hauts et des

bas mais qui, pour mettre le maximum de chances de son côté, s'est fait accompagner au Canada par son médecin personnel.

Le programme de la formation helvétique est plus facile cette fois que l'an dernier. Elle affrontera la France, l'Italie, l'Ecosse et la RFA. France et Suisse, les Etats-Unis, la Suède, le Canada et la Norvège.

Voici le programme du tournoi mondial:

Lundi 23 mars, premier tour: Suisse - France, Norvège - Ecosse, Canada - RFA, Suède - Italie, Danemark - Etats-Unis. Deuxième tour: Italie - Suisse, Ecosse - Suède, RFA - Danemark, Etats-Unis - Norvège, Canada - France.

Mardi 24 mars, troisième tour: Ecosse - Suisse, Norvège - RFA, Canada - Italie, Suède - Etats-Unis. Quatrième tour: Suisse - RFA, Etats-Unis - Canada, France - Suède, Danemark - Ecosse, Norvège - Italie.

Mercredi 25 mars, cinquième tour: Etats-Unis - Suisse, RFA - Italie, Norvège - Canada, Danemark - Suède, France - Ecosse. Sixième tour: Suisse - Suède, Canada - Ecosse, Danemark - Norvège, Italie - France, Etats-Unis - RFA.

Jeudi 26 mars, septième tour: Suisse - Canada, Suède - Norvège, RFA - France, Ecosse - Etats-Unis, Italie - Danemark. Huitième tour: Suisse - Norvège, France - Etats-Unis, Suède - RFA, Ecosse - Italie, Danemark - Canada.

Vendredi 27 mars, neuvième tour: Danemark - Suisse, Italie - Etats-Unis, France - Norvège, RFA - Ecosse, Suède - Canada. Samedi 28 mars: demi-finales. Dimanche 29 mars: finale.

Championnat du monde féminin

Les Suissesses éliminées en demi-finales

La jeunesse et l'inexpérience ont causé la perte des Suissesses en demi-finales du championnat du monde féminin à Perth (Ecosse): les Bernoises se sont en effet inclinées après un «end» supplémentaire par 6-7 face au Canada, alors qu'elles menaient 4-0 après trois manches...

Katrin Peterhans, Ursula Schlappbach, Irène Buerger et Susanne Schlappbach (skip) prirent un avantage de 3-0 dès le premier «end», et l'augmentèrent d'une unité au 3^{me}. Par la suite, Susanne Schlappbach joua en prenant trop de risques, ce dont les Canadiennes profitèrent pour prendre l'avantage. Après huit «end», les Suissesses étaient menées 4-6. Elles égalisèrent grâce à la nervosité de leurs adversaires mais ne pouvaient empêcher le succès du Canada dans la manche supplémentaire.

La deuxième finaliste sera la Suède, qui a battu la Norvège par 4-2. Les Résultats: Demi-finales: Canada - Suisse 7-6 après un «end» supplémentaire; Suède - Norvège 4-2.

ski

Pour mieux les reconnaître

Voici les numéros des joueurs suisses aux championnats du monde:

Gardiens: 25 Anken, 1 Meuwly. Défenseurs: 2 Hofmann, 7 Koelliker, 6 Kramer, 4 Meyer, 5 Muller, 3 Claude Soguel, 21 Sturzenegger.

Attaquants: 22 Baertschi, 10 Conte, 23 Dekumbis, 15 Guido Lindemann, 14 Markus Lindemann, 16 Loertscher, 17 Mattli, 12 Neining, 11 Schmid, 9 Jacques Soguel, 9 Stampfli.

volleyball

Chez les sans grades neuchâtelois

DAMES

Juniors A II: UNI Neuchâtel - Colombier II 3-1; La Chaux-de-Fonds - Neuchâtel sports II 3-0; Gorgier - Val-de-Ruz 3-1.

Juniors B: SFG Savagnier - VBC Cressier 0-3.

4^{me} ligue: Cortaillod - Colombier III 0-3; VBC Corcelles - Bevaix 3-1; Val-de-Travers II - VBC Gorgier 0-3.

3^{me} ligue: VBC Lignières - Neuchâtel Sports III 0-3; Peseux - Boudry 2-3; SFG Colombier II - Saint-Aubin 0-3.

2^{me} ligue: UNI Neuchâtel - Ponts-de-Martel 3-2.

HOMMES

Juniors A: La Chaux-de-Fonds - Val-de-Ruz 3-2; Colombier - Saint-Aubin 0-3.

Juniors B: Boudry - Cressier 0-3; Le Locle - Bevaix 3-0.

4^{me} ligue: Marin III - Colombier III 0-3.

3^{me} ligue: SFG Savagnier - La Chaux-de-Fonds II 0-3.

2^{me} ligue: La Chaux-de-Fonds I - Neuchâtel Sports I 2-3; Colombier II - Val-de-Ruz I 2-3; Marin II - Bevaix I 2-3.

Sport dernière

HIPPISME

Grand prix du CSIO de Dortmund: 1. Hugo Simon (Aut), Gladstone 0/33"0; 2. Fruhmann (Aut) Donau 0/33"6; 3. Bettinger (RFA), Santa Cruz 4/30"4; 4. Walter Gabathuler (S); puis: 8. Thomas Fuchs (S), Tullis Lass 8/37"5, tous au barrage.

La troisième semaine de fond de la FSS

L'équipe suisse en position de force

La troisième semaine de fond de la FSS prendra son envol ce soir, sur la boucle de 5 km qui, dans la Vallée de Conches, relie Ulrichen et Obergesteln. Cette troisième édition sera marquée par la présence effective de neuf nations qui, tant sur le plan des messieurs que chez les dames, conféreront une palette internationale bien garnie à l'ensemble.

Les athlètes n'auront pas tellement le temps de se reposer puisque, en l'espace de huit jours, six épreuves figurent au programme. Le désir de la FSS est en effet de faire le maximum de propagande possible pour le ski de fond dans l'ensemble du pays. Aussi, la candidature de Langis/Sarnen venue se joindre aux étapes traditionnelles (Obergom, Kandersteg, Les diablerets, Zweisimmen/Spaarenmoos et Einsiedeln) a-t-elle été acceptée avec plaisir et enthousiasme.

CONFIRMATION DES SUISSSES ?

Les têtes de file de cette troisième semaine seront indiscutablement les membres de l'équipe nationale helvétique qui, par Hallenbarter, Renggli, Schindler et leurs autres coéquipiers voudront montrer que les excellents résultats obtenus tant à Lahti qu'à Falun et à Holmenkollen ne sont nullement le fait du hasard. On espère d'ailleurs en une victoire finale de l'un des membres de l'équipe nationale.

le. Mais parmi les étrangers inscrits, figurent quelques clients de tout premier ordre. Citons simplement les Norvégiens Terje, Olav Seijm, le vainqueur du Brasus, Geir Holte, sixième des 15 km de Holmenkollen et Eilif Mikkelsplass. Il faut aussi relever l'Allemand de l'Ouest Jochen Behle, ainsi que le Tchecoslovaque Frantisek Simon, sans oublier pour autant les concurrents délégués par la Suède, l'Autriche, l'Italie, le Liechtenstein et la France.

Si la plupart d'entre ces nations déléguera principalement des «espoirs» ou des juniors de première valeur, il convient de relever que Jean-Paul Pierrat a annoncé sa participation, du moins pour l'épreuve organisée le mardi 24 mars aux Diablerets. Bien que Pierrat se spécialise de plus en plus sur les longues distances, il est capable d'un coup d'éclat dans la station des Alpes vaudoises.

La Coupe du monde s'achève aujourd'hui au Canada Les chances de Zavalov sont grandes

La Coupe du monde de ski de fond 1980-1981 s'achève aujourd'hui à White Horse (Canada). Chez les dames, le résultat du 10 km importera peu, la Soviétique Raisa Smetanina étant assurée depuis longtemps d'être couronnée. En revanche, chez les messieurs, la lutte sera chaude et le dernier affrontement sur 15 km déterminant pour la première place.

Ils sont quatre, en effet, à nourrir l'espoir de remporter la compétition. En premier lieu, le Soviétique Alexandre Zavalov, en tête du classement général avec 134 points, puis le Norvégien Ove Aunli, 2^{me} avec 126 p, son compatriote Oddvar Bra et le Finlandais Harri Kirvesniemi, 3^{me} ex-aequo avec 121 p.

TÂCHE ARDUE

Le règlement prévoit que seuls sont pris en compte les 7 meilleurs résultats sur les 10 courses du calendrier, étant entendu que chaque

Qui va succéder au palmarès aux Finlandais Markku Koskela et Karl-Kristian Aketun, vainqueurs des deux premières éditions? La lutte s'annonce passionnante et très ouverte. Tout comme chez les dames, où les Suissesses tenteront de confirmer qu'elles sont en train de réaliser de sensibles progrès.

LE PROGRAMME

Samedi 21 mars à Obergom: 12 km messieurs et 8 km dames.

Dimanche 22 mars à Kandersteg: 7,7 km messieurs et 5 km dames.

Mardi 24 mars aux Diablerets: 12 km messieurs et 6 km dames.

Mercredi 25 mars à Zweisimmen: 15 km messieurs et 7,5 km dames.

Vendredi 27 mars à Langis: 15 km messieurs et 7,5 km dames.

Samedi 28 mars à Einsiedeln: 8 km messieurs et 4 km dames.

En coupe d'Europe des épreuves alpines

Le combiné à Thomas Buerger

La Coupe d'Europe masculine de descente a été dominée cette saison par les Autrichiens et les Suisses, qui ont pris les deux premières places avec Bernhard Flaschberger et Gustav Oehrl (18 ans), ce dernier n'étant battu que de deux points.

Une victoire suisse a par ailleurs été enregistrée dans la Coupe d'Europe du combiné avec Thomas Buerger, cousin de Franz Heinzer, lui-même cinquième de la Coupe d'Europe de descente. Voici les classements finals:

Coupe d'Europe de descente: 1. Bernhard Flaschberger (Aut) 72 points; 2. Gustav Oehrl (S) 70; 3. Ernst Riedel-

sperger (Aut) 67; 4. Daniel Mahrer (S) 52; 5. Franz Heinzer (S) 50; 6. Fritz Stoelzl (Aut) 48; 7. Hubert Nachbauer (Aut) 45; 8. Karl Alpiger (S) 25; et Stephan Siederseer (Aut) 38; 10. Bruno Fretz (S) 32; 11. Franz Ginther (S) 31. Puis: 15. Martin Hangl (S) 23; 16. Bernhard Fahner (S) 22.

Coupe d'Europe du combiné: 1. Thomas Buerger (S) 65; 2. Ernst Riedel-sperger (Aut) 60; 3. Gustav Oehrl (S) 45; 4. Kjell Waloeen (No) 42; 5. Florian Kindl (Aut) 27; 6. Karl Alpiger (S) 25; 7. Martin Hangl (S) 21; 8. Ernst Hinterseer (Aut) 20; 9. Rudolf Huber (Aut) et Yves Tavernier (Fr) 11.

CONFÉDÉRATION

Ultime journée aux Chambres

Une session extraordinaire sera inévitable à moyen terme

(De notre rédacteur parlementaire à Berne)

La session de printemps des Chambres fédérales a pris fin vendredi matin à Berne: comme d'habitude, l'avant-dernier point à l'ordre du jour a consisté dans les votations finales, dont on lira d'autre part les résultats, et le dernier dans le discours de clôture du président. Au Conseil national, M. Laurent Butty s'est félicité en constatant que la grande Chambre a mené à chef l'étude des principaux objets qui figuraient à son programme, à savoir le régime financier, la loi sur le travail à domicile, l'approvisionnement en énergie électrique et la loi sur

les indemnités, les initiatives parlementaires concernant l'interruption de la grossesse, la participation au niveau de l'exploitation, le médiateur et le référendum pour les programmes d'armement. Les dernières divergences ont été éliminées à propos de la loi sur l'assurance-accidents, l'entraide en matière pénale et la durée du travail, et les représentants du peuple ont pris acte des importants rapports sur l'organisation de l'acquisition d'armement, la sécurité des centrales nucléaires, l'affaire Bachmann et les défauts du char 68.

La situation est donc satisfaisante sur le plan du travail législatif. Elle

est moins du point de vue des interventions personnelles. Nous avons, a déclaré M. Butty, liquidé douze motions, dix postulats et 21 interpellations alors qu'il reste à examiner 74 motions, 77 postulats et 96 interpellations, auxquelles s'ajoutent 14 nouvelles motions, 23 postulats et 30 interpellations, soit un total de 271 interventions de parlementaires...

Non seulement la commission chargée d'étudier la réforme du parlement devra trouver les solutions qui s'imposent, mais encore, comme l'a constaté la conférence des présidents de groupe, s'il est possible de renoncer à convoquer les deux Chambres au mois d'avril, il sera sans doute indispensable de réunir une session extraordinaire soit en octobre 1981, soit en janvier 1982, seule solution pour faire disparaître pendant qu'il est encore temps l'accumulation interpellation-postulato-motionnaire — qu'un peu de discipline préalable aurait d'ailleurs permis d'éviter.

Etienne JEANNERET

Votations finales

BERNE (ATS). — Vendredi, durant la dernière séance de sa session de printemps, le Conseil national a adopté, en votation finale, cinq projets de loi. Les délais référendaires s'ouvriront dès que ces textes auront été publiés dans la feuille fédérale.

La loi sur l'assurance-accidents a été approuvée par 117 voix contre 6. L'opposition venant de l'extrême-gauche et une partie du groupe socialiste s'étant abstenue. La loi sur l'entraide en matière pénale a passé le cap par 138 voix sans opposition, mais là encore le groupe d'extrême-gauche s'est abstenu. La loi qui permettra d'augmenter le nombre de greffiers et de secrétaires au Tribunal fédéral a été adoptée par 131 voix contre 4 (MM. Otto Rischer (rad/BE), Georges Thévoz (lib/VD), Valentin Oehen (an/BE) et Hans Ulrich Graf

(UDC/ZH). La loi révisée sur le travail à domicile a été approuvée par 150 voix sans opposition. Enfin, un seul député — M. Valentin Oehen — s'est opposé à la loi révisée sur la durée du travail qui a obtenu l'aval de 137 conseillers.

En début de séance, M. Laurent Butty (PDC/FR), président du Conseil, a annoncé la démission du chancelier de la Confédération Karl Huber.

Aux Etats

BERNE (ATS). — Le Conseil des Etats a procédé vendredi, aux votations finales.

Il a accepté la loi sur l'assurance-accidents par 33 voix contre 0.

La loi sur l'entraide en matière pénale par 36 voix contre 0.

L'augmentation du nombre des greffiers et secrétaires du Tribunal fédéral par 28 voix contre 2.

La loi sur le travail à domicile par 37 voix contre 0.

La loi sur la durée du travail par 37 voix contre 0.

Passant ensuite à une série de pétitions, le Conseil a accepté tacitement les recommandations de sa commission.

Le président de la Chambre des cantons, M. Peter Hefti (rad/GL) a ensuite, avant de lever la séance et la session, communiqué la lettre du chancelier de la Confédération, M. Karl Huber, faisant part de sa retraite pour le 30 juin prochain.

Zurich: Conseil d'Etat opposé à un téléjournal privé

ZURICH (ATS). — Le Conseil d'Etat du canton de Zurich a pris position contre le projet de la Société Redifusion SA, qui voulait diffuser dans la région zuricoise sur son réseau par câble un journal télévisé ainsi qu'un programme de films par abonnement payant. Le Conseil d'Etat, dans son message au département fédéral des transports, des communications et de l'énergie, a souligné les défauts structurels du projet de téléjournal, qui présenterait des lacunes insurmontables.

SUITE Champion...

«Avec la méthode des techniques intégrées, on s'efforce de produire des fruits sainement développés en fonction de critères écologiques et économiques», a précisé Hans Spreng, directeur de la centrale suisse d'arboriculture à Oeschberg (BE). Cette méthode n'est encore guère répandue. Elle est utilisée sous contrôle sur une surface de 300 ha dans le canton de Thurgovie. Elle prévoit que les mesures culturales sont appliquées en tenant compte de leur interaction. On écarte les mesures nuisibles à l'environnement, on contrôle les maladies et les ravageurs et on utilise des «facteurs limitatifs» tels que les conditions météorologiques et les insectes nuisibles.

Pour le consommateur, la pomme doit encore être croquante et juteuse. Tous ces critères apparaissent dans la campagne publicitaire menée ce printemps par la Fruit-Union Suisse en faveur de la pomme. «Jamais Romands et Tessinois n'auront été soumis à une telle pression publicitaire en faveur de la pomme», avoue la Fruit-Union Suisse.



21 mars journée de la forêt

On remarque depuis plusieurs années, chez nous, un regain de l'emploi du bois dans le domaine de la construction. Architectes et constructeurs ne mettent pas seulement en œuvre davantage de bois; ils utilisent en plus, et dans une forte proportion, des modes de construction presque oubliés et réapprennent à apprécier ce qui est vivant et unique dans ce matériau. Mais cet usage accru de cette matière première indigène qu'est le bois ne va-t-il pas avoir pour conséquence une exploitation abusive de nos forêts, voire même la destruction de cet élément essentiel de notre paysage? En fait, posons-nous suffisamment de zones boisées?

Pour garantir le maintien de la forêt, on n'a le droit d'y couper que le volume de bois qui y pousse. Or, nous ne connaissons pas exactement cet accroissement. Ce n'est que lorsqu'on aura pu faire un inventaire complet et uniforme de tous nos peuplements, sur le plan national, qu'il sera possible de fournir ce renseignement capital pour ce qui touche à notre approvisionnement en bois. Pour l'instant, nous en sommes réduits à des estimations. Celles-ci nous permettent de penser qu'il croît annuellement dans nos forêts de 5 à 7 millions de mètres cubes de bois, alors que nous n'en exploitons guère plus de 4 millions. Cela provient de

ce que près du quart de notre superficie forestière, surtout en montagne, n'est pas encore ou pas suffisamment desservie.

Mais nos forêts ne sont pas là uniquement pour fournir du bois. Elles offrent aussi un domaine incomparable pour le délassement de notre population, elles enrichissent le paysage et protègent habitations, voies de communication ou même vallées entières contre les forces de la nature, telles les avalanches ou les chutes de pierres. Et cette fonction vitale, seules des forêts soignées, c'est-à-dire saines et résistantes, peuvent l'assurer. Or, ces soins sont liés étroitement à une exploitation régulière, qui remplace des arbres trop vieux par de jeunes plants, qu'il faudra à leur tour protéger et soigner. Des forêts inexploitées, qui représenteraient aux yeux de certains des espèces de forêts vierges, vieillissent, perdent leur force de résistance et commencent petit à petit à se dégrader. Il est prouvé que de tels peuplements ne peuvent plus assurer leurs fonctions protectrices que dans une faible mesure. Pour ces raisons, il est indispensable d'accroître l'exploitation de nos forêts, ce qui implique, d'abord, la mise à disposition de moyens suffisants pour construire les dessertes nécessaires et assurer aux peuplements les soins dont ils ont besoin.

Ainsi, un usage accru du bois dans la construction n'influence finalement pas uniquement les relations entre la forêt, par essence élément de la nature, et les zones d'habitation, artificielles; il se répercute aussi sur la santé et la force de résistance de la forêt elle-même.

Heure d'été: horaire inchangé aux CFF

BERNE (ATS). — A partir de dimanche 29 mars 1981, 3 h 00, la Suisse et tous les pays voisins vivront à l'heure d'été, qui correspond à l'heure de l'Europe orientale et qui avance de soixante minutes par rapport à celle de l'Europe centrale. Cette nuit-là, les horloges passeront «sans transition» de 1 h 59 à 3 h 00. Ainsi, l'heure estivale sera la même pour tous les pays d'Europe centrale, mis à part la Yougoslavie, qui ne l'appliquera pas.

Etant donné que le passage à l'heure d'été n'entraînera aucun décalage par rapport à nos voisins, les horaires des trains de voyageurs ne subiront aucune modification et l'indicateur officiel conservera sa validité, indiquent les CFF.

ROMANDIE

Mise à mort du tilleul de Morat à Fribourg?

Une page d'histoire qui se tourne...

On allait le planter à deux pas de l'ancien, près de l'hôtel de ville de Fribourg, le digne rejeton du tilleul de Morat. Eh bien, le printemps passera sans que ses feuilles reverdissent là. Le Conseil communal de Fribourg doit reprendre tout le dossier. Avec d'autant plus de rigueur que la commission cantonale des monuments historiques vient de rendre son verdict: «Arrachez le tilleul cet automne et plantez-en un jeune à sa place».

«Rien n'est simple dans nos républiques heureuses» soupire le syndic Lucien Nussbaumer. L'exécutif avait décidé... de ne pas exécuter le vénérable tilleul, de le laisser mourir de sa belle mort et de planter une jeune pousse à côté de la fontaine Saint-Georges «Aujourd'hui, il y a trois solutions: replanter le tilleul à son emplacement. Le planter à côté de la fontaine. Ou sur la place du Tilleul, au bas de la rue de Lausanne».

La première solution à l'aval des monuments historiques, mais ne satisfait pas les scientifiques, botanistes et jardiniers.

La deuxième a failli se concrétiser. Mais au moment de creuser, on a touché des vestiges du château des Zaehringes. Et puis, dans cent ans, ce tilleul masquerait la vue sur les bâtiments tout proche. C'est sûr: le nouveau tilleul ne sera pas planté ce printemps», nous a confié M. Nussbaumer.

Précision: la circulation n'est pour rien dans toute l'affaire. Si le tilleul disparaît, la chaussée sera «garnie» d'un îlot...

À MORT ET VITE

De justesse, la commission a décidé de recommander la mise à mort de l'arbre: «Il est moribond. Pour nous, il est plus sage de replanter un jeune tilleul à la place de l'ancien, cet automne, après les fêtes du 500^{ème}», résume le conservateur des monuments, M. Etienne Chatton.

On en est là. Cette semaine, le Conseil communal est allé en pèlerinage au jardin botanique pour juger des trois rejetons couvés

depuis six ans. Ces pousses-hautes de 5 à 6 m maintenant — sont-elles les filles du tilleul de 1470, aujourd'hui rongé par les gaz d'échappement et appuyé sur des béquilles?

«On peut le prouver», s'exclame M. Nussbaumer: «leurs feuilles ont les mêmes taches noirâtres que le vieux». Précieuses taches d'hérédité...

Car il est inutile de préciser l'enjeu de l'histoire: capital. Tout un symbole met en effervescence la république. Selon un chroniqueur du XVI^{ème} siècle, l'arbre aurait été planté en 1470, six ans avant la bataille de Morat qui lui a donné son nom.

La légende prétend, au contraire, que cet arbrisseau fut amené de Morat par un fantassin qui courut, en 1476, annoncer la victoire sur Charles le Téméraire, aux Fribourgeois.

A cinq siècles et des poussières, on en fait plus un drame. Mais d'un emplacement...

Pierre THOMAS

Le Malien qui vendait des coups d'Etat se retrouve en prison à Lausanne!

Le «docteur» Didi-Demba Madiné-Soumbounou s'est retrouvé à la prison du Bois-Mermet à Lausanne. Deux inspecteurs vaudois l'ont cherché le 11 mars à Tripoli. C'était la première fois que des policiers suisses se rendaient en Libye pour une extradition et paraît-il, ils ont été d'autant bien accueillis que les autorités de ce pays souhaitaient se débarrasser de ce personnage qui faisait l'objet d'un mandat d'arrêt international lancé en octobre 1979 à la suite d'une série de plaintes pénales déposées notamment à Genève et Lausanne.

UN TAS DE «COMBINES»

Cet insolite opposant malien, qui a vécu à Genève, se présentait comme le président d'un mouvement révolutionnaire visant à renverser le régime en place. Beau parleur, il affirmait avoir acheté 80 camions militaires d'occasion de l'armée française à Constance (RFA). Il aurait même pris contact avec une compagnie aérienne privée de Genève pour la location de quatre avions bimoteurs devant larguer des tracts sur Bamako. Il déclarait qu'il disposait d'une armée et du soutien de certains

pays africains. Menant une vie très large, il se faisait livrer des dizaines de complets du meilleur faiseur et passait d'importantes commandes à des imprimeries. En Suisse, il aurait ainsi «fait des trous» pour des dizaines de milliers de francs. Il a aussi sévi en Italie où des financiers et des industriels crédules lui offrirent de l'argent et même une luxueuse limousine.

Pour obtenir des fonds, il proposait à des hommes d'affaires de la région lémanique des postes de conseillers dans son futur gouvernement et des titres honorifiques. Il se faisait passer pour le fils de l'ancien président malien Modibo Keita.

SÉJOUR TUMULTUEUX EN LIBYE

Un beau jour, pour fuir ses créanciers, il se rendit précipitamment à Tripoli pour offrir ses services «révolutionnaires» au président Kadhafi. Il fut logé dans une suite du Libya Palace. Il disposait de sa propre vaisselle, de draps de soie brodés main à ses initiales. A son entrée dans la salle à manger, le silence se faisait. Il faisait impression avec son attaché-case et ses rouleaux de «docu-

ments». Il portait un uniforme fantaisiste de colonel déniché en Italie. Pour prouver qu'il possédait un armement impressionnant, il montra à ses visiteurs un AK 47 Kalachnikov, acheté à un mercenaire.

M. Madiné vantait ses relations avec Kadhafi et d'autres hommes d'Etat, faisant même allusion à ses relations amicales avec un conseiller fédéral. Il abusait certains confrères dont un hebdomadaire africain paraissant à Paris. On parla de complots sur le point de réussir, de «guerre de l'ombre» menée à partir de la Suisse, d'opérations militaires préparées depuis Tripoli. Les autorités libyennes, bernées décidèrent alors de mettre un terme à ces excès en le jetant en prison.

Ce faux médecin ne disposait de rien, ni d'appuis politiques, ni de mouvement d'opposition, ni de véhicules militaires, ni de troupes. Certains ont réussi le tour de force de vendre la tour Eiffel. Madiné, connu aussi sous le nom de guerre de «Médina», vendait des complots et des titres. Maintenant qu'il se retrouve sous les verrous en Suisse, certaines de ses victimes doivent se sentir embarrassées!

Jaime PINTO

INFORMATIONS ÉCONOMIQUES

Swissair: bons résultats malgré une année difficile

GENÈVE (ATS). — C'est devant un important parterre de journalistes suisses et étrangers que la direction de Swissair a tenu jeudi sa conférence de presse annuelle. La manifestation s'est déroulée à Genève, où se trouve la direction pour la Suisse de cette entreprise, et avec un faste exceptionnel dû aux cérémonies du 50^{ème} anniversaire de la compagnie. Les résultats financiers de l'exercice sont à la hauteur: les recettes totales ont atteint 2900 millions de francs. Et comme les résultats des premiers mois de 1981 sont bons, la direction pense que la somme de 3 milliards de francs sera dépassée en décembre. Le bénéfice net, de 44 millions, est un peu inférieur à celui de 1979 (50 millions). Le conseil d'administration propose de verser un dividende brut inchangé de 35 francs.

Ces résultats ont été qualifiés de «satisfaisants» par M. Armin Baltensweiler, président de la direction, qui a rappelé que, du point de vue économique, 1980 a été une des pires années de l'histoire de l'aviation commerciale: inflation, explosion des prix des carburants, stagnation du trafic.

Aussi, le bénéfice réalisé ne découle-t-il pas de l'exploitation des services aériens, qui a été déficitaire, mais des activités connexes et de la vente d'avions?

En ce qui concerne l'évolution du trafic, la demande n'a pas suivi l'offre, en particulier en Europe et au Moyen-Orient. Le taux d'occupation a été très élevé sur l'Atlantique-Nord, mais les tarifs sont inférieurs aux coûts dans ce secteur, qui a donc lui aussi été déficitaire. On note en revanche avec satisfaction que les effectifs du personnel n'ont augmenté que de 20% en dix ans, alors que la production a doublé dans ce même laps de temps. Mais, malgré cette politique de recrutement très restrictive, les frais de personnel ont augmenté plus rapidement que la production.

M. Hellmuth Scherrer, directeur du marketing, a ensuite jeté un regard sur l'avenir, qui sera «moins élémentaire». Les taux de croissance à deux chiffres du trafic international, tel qu'on les a connus dans les années 60 et 70, appartiennent au passé. Pour les prochaines années, on peut espérer, avec un certain optimisme, un taux de 7%, qui permettrait tout juste de compenser l'inflation.

En Suisse, le marché du transport aérien tend à rester stationnaire, parce que la population stagne et que le pourcentage d'utilisateurs de l'avion dans notre pays est déjà le plus élevé d'Europe. Dans les pays voisins, Swissair ne peut guère augmenter fortement ses ventes. En revanche, selon M. Scherrer, l'avenir du transport aérien mondial se jouera dans les pays en voie de développement d'Afrique, d'Asie et d'Amérique du Sud, où Swissair jouit d'une bonne réputation.

En ce qui concerne la bataille des tarifs, M. Scherrer pense qu'elle va continuer à faire rage en Europe. Swissair n'a nullement l'intention de se dérober. L'offre de billets aller-retour au prix de l'aller (réseau européen, sauf l'Allemagne) a déjà permis de stimuler efficacement la demande. Mais Swissair ne pense pas que l'avenir appartienne au trafic de masse à bon marché. Sa vocation est de se consacrer à la clientèle qui a les plus hautes exigences de qualité. Néanmoins, elle s'inquiète des tentatives de certaines grandes compagnies européennes de barrer aux plus petites compagnies l'accès aux tarifs spéciaux.

Sibra holding double son bénéfice

BERNE (ATS). — L'année 1980 a été particulièrement favorable à la Société de participation de l'industrie des boissons, Sibra Holding SA, Fribourg. Le bénéfice net s'est, en effet, accru de 112,2% pour atteindre 7,33 mio de fr. contre 3,46 mio en 1979. Ce résultat, qualifié de «réjouissant» par le conseil d'administration, présidé par l'ancien conseiller fédéral Nello Celio, permettra le versement d'un dividende de 5 fr. par action contre 4 précédemment, auquel s'ajoutera un dividende de jubilé de 1 fr. par action. Pour ce qui est du groupe, son chiffre d'affaires consolidé a progressé de 10,3 mio de fr. ou de 4,2% pour atteindre 253,2 mio de francs. Cette augmentation a influencé le cash flow qui s'est accru de 11,8% pour s'établir à 23,8 mio de francs. Le bénéfice consolidé, quant à lui, s'est élevé à 9,17 mio de fr. contre 4,46 mio précédemment. Au cours de l'exercice écoulé, le groupe Sibra a produit 786.520 hl de bière, soit seulement 85 hl de plus qu'auparavant. Le nombre des personnes employées s'est élevé à 1345 contre 1302.

Le groupe Sibra a notamment mis à contribution l'année 1980 pour revoir la répartition des tâches dans le secteur de la production. C'est ainsi qu'aujourd'hui, la production de bière est concentrée exclusivement dans les grandes brasseries de Fribourg, Rheinfelden et Wädenswil. La brasserie Beuregard, à Fribourg, a ainsi été fermée. Son personnel a pu poursuivre son activité à la brasserie Cardinal, située elle aussi en ville de Fribourg.

Alors que le marché suisse de la bière ne s'est que peu développé, la vente des autres boissons, particulièrement celle des boissons sans alcool, a poursuivi l'an passé sa

progression. En dépit de cela, la bière constitue toujours le produit de base du groupe Sibra. Son écoulement représente 45% du chiffre d'affaires total. Les boissons sans alcool contribuent à la formation du chiffre d'affaires à raison de 30% et les vins et les liqueurs à raison de 24%. 56,1% des ventes de bière sont, par ailleurs, réalisées dans les établissements publics.

Parmi les boissons non alcoolisées, c'est la bière sans alcool (39% du chiffre d'affaires) et les boissons douces (37%) qui viennent en tête de liste. On trouve ensuite les eaux minérales (16%), les jus de fruits (5%) et les boissons lactées (3%).

Les propres commerces de boissons du groupe Sibra ont réalisé un chiffre d'affaires de 130,2 mio de fr., soit 5,3% de plus qu'un an auparavant. Quant au département des biens immobiliers du groupe, il gérait à la fin de l'exercice 748 immeubles et restaurants.

Pour ce qui est de l'exercice en cours, le président du conseil d'administration, M. Nello Celio, a indiqué lors d'une conférence de presse consacrée à la présentation des résultats, que depuis le 1^{er} octobre 1980, début de l'année des brasseries suisses, les ventes de bière Cardinal se sont situées constamment à un niveau supérieur à la moyenne suisse, en la dépassant de 6% en octobre et de quelque 2%, au cumul, à fin janvier 1981. Les ventes d'eaux minérales du groupe ont pratiquement atteint les mêmes résultats que durant la période correspondante de l'exercice précédent. Les jus de pomme et les cidres fermentés ont vu, par contre, leurs ventes s'accroître respectivement de 13,3% et 7,2%. Le taux de croissance des exportations a, quant à lui, atteint 38,1 pour cent.

Le chiffre d'affaires cumulé réalisé au 31 janvier 1981 par les sociétés de négoce a progressé de 5,1% contre 3,4% à la fin des premiers quatre mois de l'année 1979/80.

Réunion de la commission Suisse-Irak

BERNE (ATS). — La commission mixte Suisse-Irak, instituée par l'accord de coopération commerciale, économique et technique conclu en 1978 entre la Suisse et l'Irak, se réunira à Berne du 23 au 25 mars. La délégation suisse sera conduite par le conseiller fédéral Fritz Honegger, chef du département fédéral de l'économie publique. Elle comprendra des représentants de divers offices fédéraux, de l'Office suisse d'expansion commerciale, du Vorort et d'associations sectorielles de l'économie suisse. La délégation irakienne, quant à elle, aura à sa tête le ministre du commerce Hassan Ali. Plusieurs ministères irakiens, notamment ceux du plan de l'industrie et des transports, seront représentés par des fonctionnaires de haut rang, indique dans un communiqué le département fédéral de l'économie publique.

La commission mixte, qui se réunira ainsi pour la troisième fois, aura pour tâche d'évaluer l'état des relations économiques entre les deux pays, d'examiner d'éventuels problèmes et de promouvoir le développement de la coopération économique.

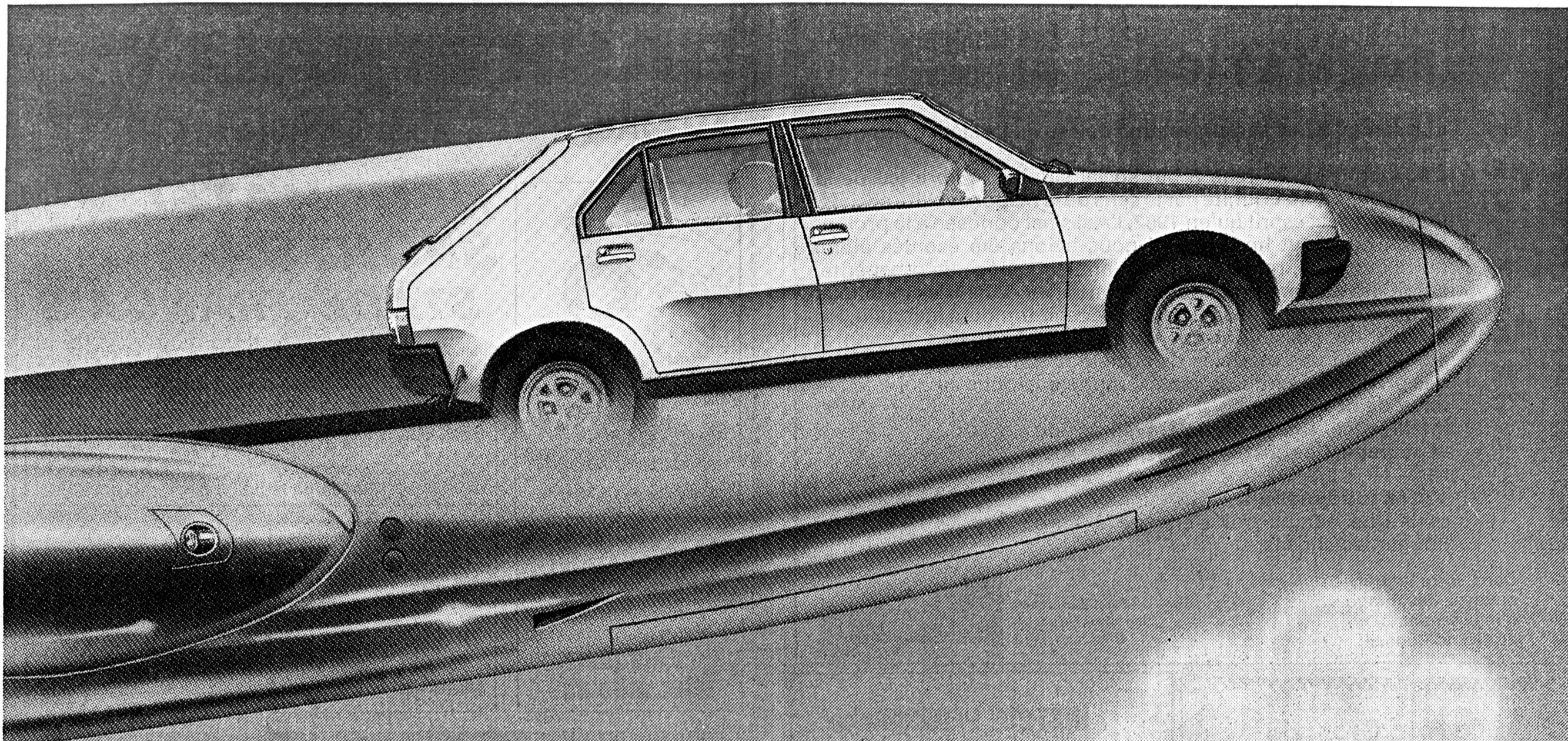

81.1.226.14.61

Ligne pilote

L'avion vous en donne la preuve: ce sont les lignes arrondies, fluides, qui assurent la meilleure pénétration. La ligne de la Renault 14 est donc celle de l'avenir (Cx: 0,38). Et la presse spécialisée l'a reconnu, puisqu'elle conseille aux autres constructeurs d'imiter la Renault 14 pour réduire la consommation... La gamme Renault 14 — évidemment à traction avant! — est dotée de moteurs tout aussi remarquables, simultanément sobres, souples et nerveux.

Et l'équipement (au service de la sécurité et du confort) n'est pas en reste: la Renault 14 TS dispose de condamnation électromagnétique des 4 portes, de lève-vitres électriques à l'avant, d'un essuie-glace/lave-glace arrière, d'un feu arrière de brouillard, de phares de recul et de nombreux autres atouts inattendus dans cette catégorie. **Le plaisir de conduire renait donc. Pour maintenant et pour demain. D'autant plus qu'il existe une Renault 14 pour 11 750 francs déjà!**

RENAULT
N°1 en Europe. N°1 en économie.

Renault 14

Renault préconise elf



1 an de garantie, kilométrage illimité. 5 ans de garantie anticorrosion Renault ACP5. Financement et leasing par Crédit Overlease SA, 8105 Regensdorf.

OFFRES D'EMPLOIS

Le Castel

cherche, pour engagement immédiat ou date à convenir pour atelier d'entretien et fabrication de prototypes:

mécanicien de précision

possédant un CFC travaillant de façon indépendante pour atelier de décolletage

décolleteurs régleurs aldes-décolleteurs mécaniciens

!!!Pour les personnes possédant un CFC ou quelques années de pratique dans les travaux mécaniques, nous assurons une formation

pour atelier de reprises et tournage

personnel féminin

pour atelier de taillage

personnel féminin

pour atelier d'injection plastique (travail en équipe 14 h/22 h)

personnel féminin

pour stockage et expédition

alde-magasinier

Adresser offres ou se présenter à
WERMEILLE & CO S.A. - 2024 Saint-Aubin
Tél. (038) 55 25 25.

128435-36

Je cherche
un peintre en bâtiment
ET
manœuvres.

Tél. (038) 31 49 94 (heures des repas).
138938-36

Hildenbrand

engage

monteurs sanitaire

Adresser offres à:
Hildenbrand & C^o S.A.
Installations sanitaires, ferblanterie,
aménagement de cuisines,
Saint-Nicolas 10 - 2006 Neuchâtel.
Tél. 25 66 86/87. 122951-0

COMMERCES

Laboratoire dentaire moderne

situé en plein centre des affaires, à
Lausanne, à remettre tout de suite ou à
convenir.
Occasion unique.

Adresser offres sous chiffres
22-970064 à Publicitas,
1401 Yverdon. 129875-52

Excellente affaire
A remettre à Neuchâtel

magasin de tabacs-journaux

dépôt sport-toto et loterie à numéros.
Chiffre d'affaires important.

Adresser offres écrites à AR 586 au
bureau du journal. 138970-52

Baux à louer au bureau du journal

A quelques kilomètres de Neuchâtel, à vendre ou à louer

salon de coiffure

(dames - messieurs)

Excellente affaire, très bonne situation, installation
moderne, en bon état.
Convient à personne très capable.
Libre tout de suite ou à convenir.

Adresser offres écrites à JB 595 au bureau du journal.
132800-52

DEMANDES D'EMPLOIS

Jeune fille de nationalité allemande
cherche place comme

FILLE AU PAIR

Renseignements:
Tél. (066) 22 89 26. 129701-38

Jeune homme, 35 ans, dessinateur
en bâtiment, cherche

changement de situation

Région Val-de-Ruz,
La Chau-de-Fonds.

Adresser offres écrites à CT 588 au
bureau du journal. 123735-38

**DAME
37 ANS**
cherche emploi
comme

SERVEUSE
dans bar ou restau-
rant, pour la saison
ou à l'année.
M^{me} C. Destriteaux
Pont-Astier
63190 Lezoux
(France). 129731-38

Une carte de visite

soignée est l'affaire
de l'imprimerie.
Centrale,
à Neuchâtel.
Le bureau du
journal vous
présentera un choix
complet et varié.

MARIAGES

NE SOYEZ PLUS JAMAIS SEUL(E) MARY-CLUB

vous présente le (la) partenaire à votre
convenance. N'hésitez pas un instant à
nous demander une entrevue pour vous
orienter. Profitez de cette occasion et télé-
phonez au (021) 20 00 29 (jour et nuit).
129705-54

DOM. Mariages

Existe depuis 1963

Renseignements
par téléphone
N° 25 04 89

Route des Falaises 54, Neuchâtel

DISCRÉTION Consultation gratuite
Agences à Neuchâtel - Lausanne - Sion -
Lugano - Fribourg. 122617-76

APPRENTISSAGES

Marché DIGA
DISCOUNT ALIMENTAIRE
marin centre
ouverture printemps 1981
CERNIER - LE LANDERON

cherche pour ses magasins
**Apprentis (es)
vendeurs (euses)**
entrée en fonction début août 1981.

125663-40

Adresser offres à
MARCHÉ DIGA
2053 Cernier
ou tél. (038) 24 40 88

MÉTAUX PRÉCIEUX S. A.

engage pour août 1981
un (e) apprenti (e)

dessinateur (trice) de machines

un apprenti

mécanicien en étaupes

Les candidats (tes) ayant suivi l'école
secondaire sont priés (ées) de faire offres à
notre service du personnel qui fournira
tous renseignements complémentaires.

**MÉTAUX PRÉCIEUX S. A.
MÉTALOR**
Avenue du Vignoble 2
2000 NEUCHÂTEL 9
Tél. (038) 21 21 51. 127735-40

CABLES CORTAILLOD

désire engager dès août 1981

APPRENTIS opérateurs sur machines de câblerie

Durée de l'apprentissage: 3 ans.

Une visite de l'entreprise suivie d'une séance d'information
avec projection d'un film sera organisée mercredi 25 mars 1981,
dès 14 heures.

Les personnes intéressées voudront bien se présenter ce jour-là
à 13 h 45 à la réception de l'entreprise.

Tous renseignements complémentaires ou documentations
peuvent être obtenus auprès du bureau du personnel à

Câbles Cortaillod S.A., 2016 Cortaillod.
Tél. (038) 44 11 22. 128099-40

CABLES CORTAILLOD

STELLAVOX

cherche

une dame ou demoiselle

pour exécuter divers petits travaux
(contrôle, ébavurage et emballage)
dans son atelier de mécanique.
Horaire à plein temps ou partiel, mais
avec un minimum de 75%.
Entrée immédiate ou date à convenir.

STELLAVOX
2068 Hauterive
Tél. (038) 33 42 33
129692-36

INFORMATION

Les Indépendants et l'économie

D
E
P
E
N
D
A
N
T
S

«Le capital à but social» est une devise de l'Alliance des Indépendants.

L'économie de marché à but social signifie le libre jeu de la concurrence, mais limité par le sens de la responsabilité sociale. C'est dans cet esprit qu'en 1962, l'Adl s'est opposée à la prolongation du statut horloger. Si nous avons été écoutés alors, notre industrie, renouvelée pendant les années de prospérité, aurait été mieux armée pour affronter les difficultés que nous avons connues depuis lors. Pour l'avenir toujours incertain, les erreurs du passé doivent être évitées. Au lieu d'adopter aujourd'hui des modèles de société importés ou de regretter des privilèges perdus à jamais, rappelons-nous ce qui a fait la force de nos aînés:

Intelligence, imagination, travail assidu et courage. Ce sont les bases de tout succès.

Votez Indépendant, pour une équipe qui s'engage à faire bouger les choses.

Dans votre intérêt, envoyez davantage d'Indépendants au Grand Conseil!

Peter Kartaschoff
Ingénieur électricien
Dr sc. tech. EPFZ

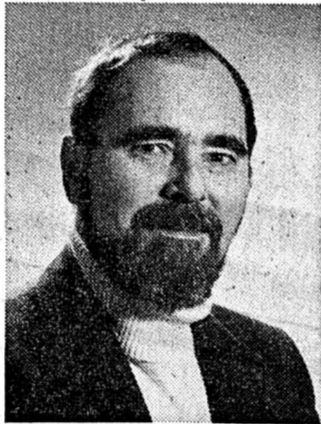

129727-10

La Ford Granada offre dès maintenant plus de valeur.

- direction assistée ● radio OUC/OM/OL à pré-sélection ● verrouillage centrale des portes et du coffre ● volant à 4 branches ● phare antibrouillard arrière ● rétroviseur extérieur droit ● moquette de coffre

Gratuitement, pour augmenter son agrément.



Granada 2000 L
Fr. 16.870.—

Découvrez vous-même l'agrément routier aujourd'hui même chez nous!

GARAGE DES 3 ROIS SA

J.-P. et M. Nussbaumer

Neuchâtel (038) 25 83 01
La Chaux-de-Fonds (039) 26 81 81
Le Locle (039) 31 24 31

Garage Basset - Fleurier
Garage Nappes - Les Geneveys-sur-Coffrane
Garage Hausser - Le Landeron

129598-10

INSTITUT PÉDAGOGIQUE LES GAIS LUTINS

Forme: monitrices, éducatrices, jardinières d'enfants, institutrices privées.
Pratique dans divers établissements.
Age d'admission: dès 16 ans.

Jaman 10 - 1005 Lausanne - ☎ (021) 23 87 05.
75143-A

PRINTEMPS LYRIQUE LAUSANNOIS AU THÉÂTRE MUNICIPAL

Judi 9 et samedi 11 avril 1981 à 20 h.
LE CONSERVATOIRE DE LAUSANNE présente:

LES NOCES DE FIGARO

Opéra en 4 actes de W. A. Mozart.
ORCHESTRE DE CHAMBRE DE LAUSANNE
Direction: Armin Jordan

LE THÉÂTRE MUNICIPAL DE LAUSANNE présente:

LES CLOCHES DE CORNEVILLE

Opéra-comique en 3 actes de Robert Planquette
ORCHESTRE DE CHAMBRE DE LAUSANNE
Direction: Robert Martignoni

Judi 30 avril, vendredi 1er mai, samedi 2, à 20 h.:

RÊVE DE VALSE

Opérette en 3 actes d'Oscar Straus
ORCHESTRE DE CHAMBRE DE LAUSANNE
Direction: Robert Martignoni

Judi 7, vendredi 8, samedi 9 mai, à 20 h.:

QUATRE JOURS À PARIS

Opérette en 2 actes de Francis Lopez
COLLEGIUM ACADEMICUM GENEVE
Direction: Jean-François Monot

Encore de bonnes places à disposition.
Location générale
aux caisses du Théâtre Municipal de Lausanne.
Tél. (021) 22 64 33.

128103-10

BASKETBALL

NEUCHÂTEL-SPORTS



AU MAIL

AUJOURD'HUI à 20 h

NEUCHÂTEL SPORTS - STADE FRANÇAIS

Championnat ligue nationale B
Prix des places adultes 5.— enfants 3.—



Votre électricien

Villiomonet
ELECTRICITE NEUCHÂTEL

Grand-Rue 4 - Tél. 25 17 12

135964-92

armourins
neuchâtel

Chez nous vous trouvez le plus grand choix!

Pourquoi aller ailleurs?

135966-92

BOUCHERIE RAPIDE

Service à domicile
Choix et qualité

FACCHINETTI

SAINT-BLAISE - Tél. (038) 33 14 41

135965-92

BIERE FELTSCHLÖSSCHEN

Distribuée par:

BRASSERIE MULLER S.A. NEUCHÂTEL

135968-92

Pour votre appareil ménager, adressez-vous au spécialiste

MEILLARD & GLAUS
ÉLECTRICITÉ

Cortailod Tél. (038) 42 11 52

135967-92

CHERCHEZ LE MOT CACHÉ

| | | | | | | | | | | | | | |
|---|---|---|---|---|---|---|---|---|---|---|---|---|---|
| L | E | N | N | O | V | Y | R | E | B | M | A | H | C |
| P | A | L | U | S | N | E | L | K | L | I | T | R | E |
| F | F | I | N | I | N | O | U | E | N | O | T | R | E |
| F | R | A | T | N | F | R | I | D | P | O | R | T | C |
| L | E | I | P | A | A | S | R | I | T | M | F | O | N |
| A | R | P | N | A | G | C | I | A | A | N | E | I | L |
| I | T | E | A | G | A | E | C | M | A | V | S | S | A |
| R | N | L | L | T | A | I | E | T | O | S | O | L | S |
| L | E | D | I | L | N | L | I | M | E | U | E | N | U |
| E | A | O | I | O | E | O | E | G | E | I | S | M | N |
| H | N | M | G | N | D | A | O | N | I | M | S | A | I |
| C | P | R | A | O | O | S | I | E | M | E | X | I | E |
| A | A | I | E | N | I | U | R | R | L | B | T | U | A |
| H | R | E | I | R | I | A | R | P | A | O | R | I | E |
| I | C | N | F | L | E | U | R | M | N | H | N | E | C |

Pour trouver le mot caché, rayez dans la grille les mots de la liste en commençant par les plus longs. Il vous restera alors neuf lettres inutilisées avec lesquelles vous formerez le nom d'une plante. Dans la grille, les mots peuvent être lus horizontalement, verticalement ou diagonalement, de droite à gauche ou de gauche à droite, de haut en bas ou de bas en haut.

Chambéry - Détonation - Deuxième - Entre - Fesse - Flair - Fini - Frimousse - Fleur - Frisage - Fringale - Haleine - Hache - Haridelle - Harmonica - Indication - Indigo - Innovation - Kursaal - Kummel - Laitage - Litre - Laisse - Laiton - Lama - Notre - Ombre - Oslo - Panne - Palus - Prairie - Parc - Ruine - Rien - Tain - Trop - Ton - Vence - Yvonne. (Solution en page radio)

Commerçants

Ne vous creusez pas la tête pour vos problèmes de publicité. Nous avons pour les résoudre un service à votre disposition.
Feuille d'avis de Neuchâtel

Déménagements

pour
Fr. 150.—

nous mettons à votre disposition: camion fermé et couvertures pour la demi-journée.

Pour de plus amples renseignements: tél. (038) 25 29 95.

128788-A

MIGROS

Samedi
21 mars 1981
No 770

Rédaction: Service de presse Migros, case postale 266, 8031 Zurich
La prochaine édition paraîtra la semaine prochaine

Les raisons de la disparition des petits magasins (I):

L'histoire du petit Jean

En 1960, il y avait en Suisse 20 000 magasins d'alimentation, sans compter les boucheries, les laiteries et les boulangeries. Aujourd'hui, ils ne sont plus que 10 000. A qui en incombe la faute? A Migros, c'est clair! Ce son de cloche, nous l'entendons de plus en plus, sans que le chiffre d'affaires des petits détaillants n'augmente pour autant. En fait, quelles en sont les vraies raisons? Nous aimerions les analyser et vous donner une série d'informations à ce sujet.

L'histoire de la disparition des magasins, c'est aussi celle du petit Jean. En 1950, il allait à l'école de son village. Sur le chemin du retour, il faisait les emplettes pour sa maman: pâtes, huile, œufs et salade pour le repas du lendemain. Jean aimait se rendre chez la veuve Dupont qui tenait le magasin, car elle lui donnait de temps en temps un bonbon. Vu le budget familial modeste, sa mère se de-

vait d'éviter toute dépense inutile. Jean avait encore deux sœurs. Son père travaillait aux chemins de fer. Il gagnait bien sa vie, mais devait consacrer le tiers de son salaire à nourrir sa famille. Un jour, Jean est devenu grand. Employé de banque, il vit aujourd'hui près d'une grande agglomération. Sa femme Danièle travaille en ville. Le couple n'a pas d'enfant.

Une fois par semaine, le jeudi ou le vendredi soir, Jean et Danièle font ensemble les achats. Ils possèdent un congélateur et peuvent y conserver facilement leurs marchandises. Durant le week-end, ils sortent: ski en hiver, randonnées en été.

Le consommateur décide

Que l'on veuille ou non, l'histoire du petit Jean se répète en Suisse et dans tous les pays industrialisés, des milliers de fois chaque semaine et aucune censure politique ne pourrait en modifier le cours. Toute intervention dans ce domaine mettrait les consommateurs sous tutelle. Jean et Danièle veulent décider eux-mêmes où et quand faire leurs emplettes.

Entre-temps, la veuve Dupont est décédée. Le magasin n'existe plus, aucun successeur ne s'étant présenté. Migros en est-elle responsable? Certes non. Les besoins des consommateurs ont simplement changé. Acheter rapidement tout au même endroit, voilà ce que veulent les jeunes, les mères de famille, les personnes âgées, enfin, la plus grande partie des consommateurs. Les raisons principales de la disparition du magasin de la veuve Dupont sont donc:

Une chance à saisir! Chemise pour hommes

FRAPPANT EXTRA
En pur coton, facile à entretenir.
A carreaux ou à rayures mode.

17.—

- l'évolution de la population
- le développement des agglomérations
- la voiture
- le changement des habitudes d'achat

Dans un prochain article, nous reviendrons à ces raisons et à bien d'autres qui, toutes, ont provoqué de manière déterminante la disparition des petits magasins.

Le tennis en plein air

Dans quelques semaines, les amateurs de tennis pourront exercer leur sport favori en plein air. Auparavant, ils auront soin de contrôler le matériel. Migros proposant un vaste assortiment d'articles de tennis, chaque joueur peut choisir sa raquette, ses balles et ses accessoires.

Raquettes: la gamme va de la raquette courte à poignée mince pour 25 francs à celle à surface double au prix de 180 francs. Aux sportifs hors pair, Migros offre la raquette «Donnay Borg Pro», celle utilisée en ce moment par Björn Borg. **Balles:** pas d'excellents joueurs sans bonnes balles. A Migros, vous en trouverez de qualité parfaite, la boîte de six coûtant tout au plus 17 francs. Les balles vendues à Migros répondent toutes aux exigences de l'Association internationale de tennis. Outre les balles et raquettes, l'assortiment comprend de nombreux accessoires: sacs de tennis, housses, presse-raquette, bandeaux, poignets, etc. Il vaut la peine de prendre tout son temps pour choisir le matériel qui convient, notamment la raquette. Une poignée trop épaisse fatigue le muscle de l'avant-bras, alors qu'une autre, trop mince, peut provoquer des crampes.

Multipack

«M-Queen»
Jus d'orange
non sucré
brique de 1 litre, 1.10

2 litres **1.80** au lieu de 2.20

«M-Queen»
Jus de pamplemousse
non sucré
brique de 1 litre, 1.20

2 litres **2.—** au lieu de 2.40

Il existe un truc pour mesurer l'épaisseur idéale: raquette en main, l'espace entre le plus long doigt (médius) et le pouce (éminence thénar) ne doit pas dépasser la largeur d'un doigt. Alors, à vous le service!

La recette de la semaine

Poulet à la sauce aux morilles

Rincer les morilles séchées (1 paquet) à l'eau froide, puis les faire tremper dans de l'eau chaude. Saler et poivrer un poulet frais «Optigal» (actuellement en offre spéciale). Le parsemer de quelques flocons de beurre et le faire rôtir au four comme d'habitude. Environ 1/2 h avant de le servir, préparer la sauce. Pour ce, couper les morilles en petits morceaux, les faire revenir dans du beurre, ajouter 1 cuillerée à soupe de madère. Couvrir et laisser cuire 15 minutes à petit feu. Puis ajouter 2 dl de crème fraîche. Réchauffer sans faire bouillir. Servir le poulet avec des nouilles au beurre et la sauce en saucière.

140542-10

Pure laine
Berbère

pour le tissage
et le tricot:

Fr. 28.— le kg!

Tout un choix de différentes grosseurs dans des tons naturels: blanc beige et brun. De quoi vous donner des fourmis dans les doigts!

L'atelier
Tissage
Laine
Broderie

Hélène Ulmann
15, ch. de la Chênaie
2034 Peseux
Tél. 038/31 24 04

129668-10

LES BONNES TABLES

Districts de La Chaux-de-Fonds
du Locle
et du Val-de-Ruz

A la sortie de La Chaux-de-Fonds, sur la route de Neuchâtel



RELAIS gastronomique DU CHEVAL BLANC
G. BUBLOZ tél. 039 23 48 44

- cuisses de grenouilles fraîches
- gratin d'écrevisses sur lit d'épinards

Boinod 15
2311 La Chaux-de-Fonds

*Au carrefour des sports
et de la grande cuisine*

L'Hôtel de Ville de La Brévine



2125 La Brévine
Tél. (039) 35 13 44

SPÉCIALITÉS:
Le brochet du lac des Taillères
La terrine foie de volaille maison
Les croûtes aux morilles
Le poussin de Hambourg

Salles pour sociétés. Y. et E. Bessire

HÔTEL DE LA COURONNE
Ed. Senn maître rôtisseur propriétaire
2416 Les Brenets - tél. (039) 32 11 98



- Truite au bleu
- Filet de sole aux nouilles fraîches
- Gratin de fruits de mer

Samedi 21 mars: **COMPLET**

Restaurant de Pertuis **BAR - DISCOTHÈQUE**

M^{me} et M. Daniel Kähr
Tél. (038) 53 24 95

Fermé le mercredi

Restaurations chaudes jusqu'à 1 h 30

Tous les vendredis et samedis DANSE de 21 h 30 à 3 heures

TOUJOURS À PERTUIS
Son ambiance,
Ses entrecôtes,
Ses côtelettes,
sur commande,
4 MENUS AU CHOIX

Restaurant Il Caminetto
Hôtel Croix d'Or

Pizzeria au feu de bois
Spécialités de pâtes maison faites à la main
Grand choix de viandes
Assiette du jour et repas d'affaires
OUVERT TOUTS LES JOURS - RESTAURATION CHAUDE JUSQU'À LA FERMETURE.
Rue de la Balance 15 - Tél. (039) 23 43 53
M. et M^{me} José Niéto

Hôtel des Communes
et son restaurant **L'AUBERGE**
Les Geneveys-sur-Coffrane
C. Cupillard Tél. (038) 57 13 20

le relais gastronomique des gourmets

SALLES POUR BANQUETS ET SOCIÉTÉS GRAND PARKING

L'apothéose d'une bonne table

LA SEMEUSE
LE CAFÉ QUE L'ON SAVOURE...



OSCAR DE L'ALIMENTATION 1979 Tél. (039) 23 16 16

- Assiette du jour
- Cuisses de grenouilles fraîches
- Filets de perches

Hôtel RESTAURANT du Chevreuil

Petite et grande salles à disposition pour les fêtes de familles

Tél. (039) 22 33 92
2300 La Chaux-de-Fonds (au bas du Reymond)

Hôtel Beauregard
M. et M^{me} Sala / (038) 53 39 44 2208 LES HAUTS-GENEVEYS

Tous les jours sauf le dimanche,
MENU DES ROUTIERS À Fr. 8.-

Relais routier
Salle à manger rénovée
Cave bien garnie
Cuisine soignée

Un grand choix à la carte
Menu du jour
Grand parking

LA CANETTE
LA CHAUX-DE-FONDS
Progrès 10 tél. (039) 23 41 65

- DINERS D'AFFAIRES et plats du jour soignés.
- CUISINE FRANÇAISE préparée uniquement avec des produits frais.
- CADRE INÉDIT.

restaurant et bar-club

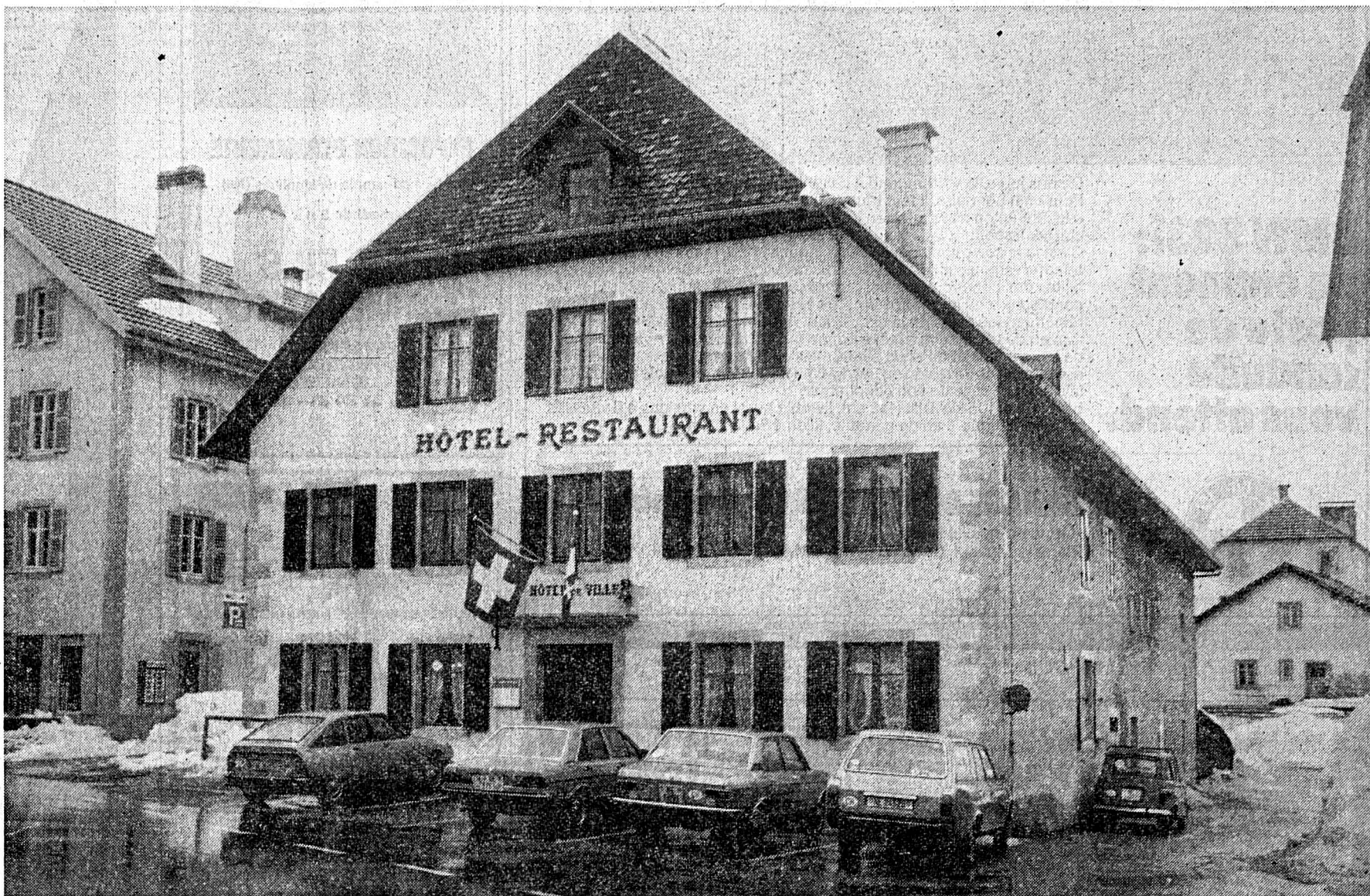

L'Hôtel de Ville de La Brévine dont une spécialité gastronomique sert d'emblème.

(Avipress O. Gaillé et MF Boudry)

La Brévine, vous connaissez? On dit de ce village et de sa contrée surtout qu'ils sont devenus, par un curieux hasard de la nature, la Sibérie de la Suisse. Aussi faut-il voir avec quelle frénésie, les mass média du pays se ruent-elles, chaque hiver, sur le thermomètre local afin d'y déceler le «scoop» de l'année. Et c'est à coup de «moins quelque chose...» que cette petite commune, flanquée au fond de sa vallée, a acquis une renommée qui, au fil des décennies, n'a fait que croître et s'embellir.

Car le grand frisson des uns fait aussi le bonheur des autres. Des milliers de patineurs qui régulièrement évoluent sur le lac des Taillères, tout proche. Des robustes fondeurs de la région qui trouvent sur place matière à de sévères entraînements dont on mesure régulièrement les résultats flatteurs. De tous les amoureux des vastes espaces qui, à pied ou à skis, à

toutes les saisons, découvrent des dizaines de kilomètres de pistes et de sentiers. Dans un paysage intact qui fleurit bon le marais et le sapin majestueux. La Brévine, vous connaissez? Mais ce que l'on sait surtout d'elle, c'est qu'elle offre une table pas comme les autres. Une de ses rares traditions qui font honneur à tout un canton. Au même titre que le gâteau au beurre de Valangin ou la palée d'Auvonnier: le brochet du lac des Taillères.

Une spécialité gastronomique qui sert d'emblème à l'Hôtel de Ville que dirige, depuis quatre ans maintenant, M. Emile Bessire et sa femme. Un couple dynamique que le hasard (toujours lui...) a conduit dans cet établissement. Pour le plus grand plaisir des gastronomes.

Parler de l'Hôtel de Ville, c'est à la fois la tentation de se répéter, et la satisfaction de constater que si, partout ailleurs, tout évolue, ici l'on a su,

avec sagesse, conserver coutumes et qualités. Avec quelques incursions dans des nouveautés qui déjà nous donnent l'eau à la bouche.

Comme ces délicieuses cailles que l'on passe tout d'abord au four enrobées de beurre, puis ensuite flambées au cognac avec des raisins muscat, avant de les déposer délicatement sur des croûtes de pain. Ou cette côte de bœuf au poivre vert, flambée au vieux cidre (une sorte de Calvados que l'on ne rencontre qu'au Val-de-Ruz et dont on taira l'adresse). Sans oublier le brochet en sauce, en cassolette ou en filet (avec des crevettes et des scampis). Voir le poussin de Hambourg. Pour conclure sur des menus gastronomiques ou une carte variée. En s'accordant un petit détour du côté de la cave qui avec ses quelque 5000 bouteilles ne laissera point indifférent le fin connaisseur. De tout cela et de beaucoup d'autres choses, M. Emile Bessi-

re et sa femme sauront vous entretenir. Assistés d'une équipe de cuisine compétente et d'un personnel qualifié.

Et puis, si le temps vous le permet, laissez courir la conversation sur le chant. Alors là, M. Bessire est intarissable. Directeur de chorales depuis toujours... ou presque, il vient de se voir octroyer le titre de membre d'honneur de la Société cantonale des chanteurs neuchâtelois. Un titre qui récompense l'activité et le dévouement d'un homme dont le cœur balance entre «son» brochet et ses chansons.

Heureux mariage que celui qui permet de cultiver deux jardins secrets...

Parmi les menus...

Parmi les nombreux menus proposés, nous en avons retenu un: **Potage aux légumes**

Filet de brochet à la façon normande (avec des crevettes et des scampis)

Poussin de Hambourg
Pommes frites
Salade mêlée

Fromage du pays

Dessert
Prix: 35 francs

Mais pour les amateurs, signalons une carte complète où entrées, poissons, volaille et viandes offrent une gamme variée de possibilités.

...jusqu'à la cave

Et du côté de la cave? Laissons à chacun le soin de la découvrir parmi les blancs et rouges (eh! oui, il en existe encore) de Neuchâtel. Ou passons sur les rives du Léman et les coteaux valaisans. Avant de franchir les frontières et de plonger dans le Beaujolais, le Maconnais, les Côtes du Rhône, la Côte de Beaune et les Nuits.

De la chopine à la bouteille, de l'CEIL-de-perdrix au Vosne-Romanée Malconsorts 76, chaque vin aura bonne et belle place sur cette table brévine.



Depuis quatre ans, M. Emile Bessire et sa femme dirigent cet établissement.

(Avipress O. Gaillé et MF Boudry)

Et si on allait au Grenier...
Actuellement:
the 20th century band

Rôtisserie Hôtel Bar Dancing

Le Grenier
Les Geneveys-sur-Coffrane Tél. (038) 57 17 87

Nos spécialités:

- Petits coqs en corbeille ou au grill
- Feuilleté de filet de bœuf
- Filet de veau au romarin
- Scampis au calvados

Et toujours notre grande carte

Se recommande: Fam. A. Despont.

Hôtel-restaurant du District **«Chez Dédé»**
Fontaines
Tél. (038) 53 36 28



BMW 323i:
un éminent
poste de
conduite
vous attend.

De nos jours, la voiture tend à devenir un simple objet d'usage courant. Pour bien conduire, il faut toutefois une certaine dose d'engagement, sachant qu'on ne le fait bien que si on y met tout son cœur et sa concentration.
C'est la raison pour laquelle BMW, pour sa part, met tout en œuvre pour adapter toujours mieux cet outil de travail qu'est l'automobile aux possibilités des conducteurs. Ainsi conçues, les BMW réunissent toutes les conditions requises pour permettre à leur conducteur de maîtriser souverainement les aléas de la circulation. Autrement dit, une BMW est le moyen de déplacement rêvé pour ceux qui se servent non seulement de leurs mains et de leurs pieds, mais encore de leur tête. Peut-être est-ce pour cette raison qu'une BMW a toujours une double personnalité: la sienne et celle de son conducteur.
BMW 323i: 105 kW DIN (143 ch), livrable aussi en versions à 5 vitesses ou automatique. 1 an de garantie, kilométrage illimité.



GARAGE DU 1^{er} MARS SA, Neuchâtel
Agence officielle BMW
Pierre-à-Mazel 1, (face au gymnase), tél. 038/24 44 24

128100-10

BMW (SUISSE) SA, 8157 Dielsdorf/ZH

**CHEMINÉES DE SALON
BRISACH**

La solution au problème
de l'Energie

Nos cheminées sont équipées d'un convecteur à eau et air chaud dont les performances sont remarquables.

Plus de 90° d'air chaud à la sortie du convecteur.

La cheminée Brisach vous permet d'économiser 3-4 mois de chauffage par année.

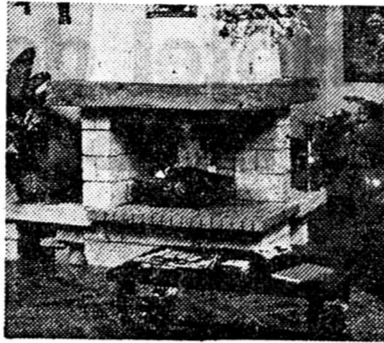

EXPOSITION PERMANENTE

en face du temple de Lignières (NE)

le samedi de 9 h à 12 h

**LES FILS
SAMBIAGIO**

ENTREPRISE
DE CONSTRUCTION
2523 LIGNIÈRES/NE
Tél. (038) 51 24 81 - 51 38 41

128102-10

**EXCURSIONS
VOYAGES**



Tél. (038) 33 49 32 MARIN-NEUCHÂTEL

**NOS PROCHAINS
VOYAGES**

PAQUES 81
17 - 20 avril
CÔTE-D'AZUR - NICE - TOULON
4 j., Fr. 465.—

**LA CAMARGUE -
LE LANGUEDOC -
LE GOLFE DU LION**
4 j., Fr. 495.—

**LE HAVRE - LA NORMANDIE
LA CÔTE FLEURIE**
4 j., Fr. 460.—

Printemps 81
26 avril - 1^{er} mai
LA HOLLANDE EN FLEURS
6 j., Fr. 790.—

Programme à disposition
sans engagement. 129723-10

P

**LOGEMENT:
SIGNEZ
LA PÉTITION SOCIALISTE!**

Les socialistes demandent au Conseil communal:

- **DE FAVORISER**, par le subventionnement ou par une politique foncière adéquate, **LA CONSTRUCTION DE LOGEMENTS A LOYERS ABORDABLES** sur l'ensemble du territoire communal;
- **DE FREINER**, dans la mesure du possible, **LA DISPARITION DE LOGEMENTS** ou d'en assurer pour le moins le remplacement;
- **D'ACTIVER UNE POLITIQUE D'ACHAT D'IMMEUBLES** sur l'ensemble du périmètre communal;
- **DE COMBLER LE RETARD EN MATIÈRE D'ENTRETIEN** dans les logements appartenant à la Ville, **EN VEILLANT CEPENDANT A MAINTENIR DES LOYERS ABORDABLES**;
- **D'EXIGER LA PRÉSENCE DE LOGEMENTS** dans toutes les constructions ou transformations d'immeubles commerciaux;
- **DE PRENDRE TOUTES AUTRES MESURES utiles POUR LUTTER CONTRE LA CRISE DU LOGEMENT** à Neuchâtel.

Récolte de signatures aujourd'hui à la zone piétonne

129744-10

PARTI SOCIALISTE

**RENDEZ À LA TERRE
CE QU'ELLE VOUS A PRÊTÉ**

Démonstration sans engagement chez vous ou chez votre agent régional:

J.-M. RENAUD
vente et réparation de machines de jardin
Maujobia 10, Neuchâtel
Tél. (038) 25 01 60
privé (038) 31 34 83

moteurs électriques ou à benzine.

Broyez tous vos déchets de jardin et de ménage et faites-en un merveilleux compost.

SAMIX hache les déchets de taille, les vieux journaux, les fruits et légumes avariés, etc. 129577-10

**FAVRE
Excursions
Rochefort**

Dimanche 29 mars
LUCERNE
exposition d'orchidées
Fr. 29.— prix unique.
Entrée non comprise.
Départ 8 heures au port.
Renseignements et inscriptions:
Tél. 45 11 61 129502-10

Ecriture en vente au bureau du journal

129723-10

Prêts personnels

Bon pour documentation sans engagement

Formalités simplifiées
Discrétion absolue
Conditions avantageuses

BANQUE COURVOISIER SA

2000 Neuchâtel
Boulevard de l'Hôpital 21
Tél. (038) 24 64 64

131995-10

**CONSERVATOIRE DE MUSIQUE
DE NEUCHÂTEL**

SALLE DE L'HÔTEL DE VILLE
MARDI 24 MARS 1981,
à 20 h 30

RÉCITAL

Mady BEGERT - claveciniste
Renée DEFRAITEUR - cantatrice

Location à l'entrée:
Prix des places: Fr. 15.—
Fr. 10.— (élèves du conservatoire)

129672-10

Inrayable.

RADO
Inrayable. Style sûr. Précise.

Représentation générale: GWC General Watch (Marché Suisse) S.A., 2540 Grenchen

995.—

Mod. dép.

129637-10

Concessionnaires RADO du canton de Neuchâtel: Neuchâtel: D. Chappuis, 3, Faubourg de l'Hôpital - Palladium, 10, Saint-Maurice / Cernier: H.A. Straumann / Couvet: D. Berthoud, 1, Grand-Rue / La Chaux-de-Fonds: Orwa SA, Le Diamant, 41, avenue Léopold-Robert / Le Landeron: R. Lack, 7, rue du Centre / Le Locle: P. Matthey, 31, rue D.-Jean-Richard

J&G

Demandez une bouteille de
BLANC
NON FILTRÉ de la maison

J. GRISONI
Producteur et négociant

2088 Cressier
Tél. (038) 47 12 36

**La Hollande -
un paradis
en fleurs**

MARTI... l'art de bien voyager.

La Hollande: un but de voyage par excellence. Le trajet le long du Rhin - ou sur ses ondes - à lui seul déjà est un événement. A partir du mois d'avril, CarMarti vous propose régulièrement 5 périodes différentes.

- **Rhénanie-Hollande-Belgique**
8 jours Fr. 1330.—
- **Le pays des fleurs et des polders**
6 jours Fr. 965.—
- **Amsterdam-Bruxelles**
4 jours Fr. 645.—
- **Croisière sur le Rhin**
(en bateau de Bâle jusqu'en Hollande). 9 jours Fr. 2085.—
- **Croisière «Quatre Pays»**
De la Hollande à Bâle.
7 jours Fr. 1325.—

A votre agence de voyages ou:

2001 Neuchâtel
Rue de la Treille 5
Tél. 038 / 25 80 42

129635-10

Relais de l'habitation

Bevaix

CITÉ DU LAC SA
Dir. H. PIAGET
A mi-chemin entre Neuchâtel et Yverdon

Tél. (038) 46 13 93

à côté du Restaurant de l'Hippocampe

Meubles de style, classique et rustique - Tapis d'Orient

Rideaux - Lustrerie - Fer forgé - Artisanat

2000 m² d'exposition entièrement renouvelée. Venez découvrir ce magasin plein d'idées originales.

ENTRÉE LIBRE - Ouvert chaque jour de 9 h à 12 h et de 13 h 30 à 18 h 30. Le samedi jusqu'à 17 h - **GRANDE PLACE DE PARC.**

135570-10

Notre enquête

L'amour à 14 ans

Un avant-projet de loi qui provoque bien des remous



La libéralisation des mœurs n'a pas tué le romantisme et la tendresse pour autant. (Avipress arch.)

Le mois dernier, la commission d'experts, chargée de formuler un avant-projet de révision du Code pénal suisse (CPS), a lancé une véritable bombe en publiant les divers résultats de ses travaux concernant les mœurs. Rappelons-les brièvement: relations sexuelles non punissables dès 14 ans (au lieu des 16 ans actuels), l'inceste entre parents du premier degré non punissable (sauf si l'un des partenaires est âgé de moins de 18 ans), la notion de viol applicable jusque dans les relations entre époux légitimes, liberté de se prostituer alors que le souteneur dit « passif » (qui n'exerce aucune violence ni contrainte et se laisse « simplement » entretenir) ne serait plus punissable, l'homosexualité serait traitée et soumise aux mêmes lois que l'hétérosexualité, la pornographie ne serait plus réprimée (exception faite de cas bien précis), les centres érotiques (où les prostituées se rendraient librement) seraient admis mais non les maisons closes, alors que l'adultère serait tout simplement ignoré du nouveau CPS.

RÉACTIONS

Les réactions les plus diverses, et les plus virulentes aussi, qui ont spécialement accueilli l'article concernant les relations sexuelles non punissables depuis 14 ans, méritaient une enquête.

Un médecin, une psychologue, des assistants sociaux de l'Office cantonal des mineurs, quelques personnes anonymes de la rue et une classe d'adolescents, ont accepté de répondre à nos questions. Dans l'ensemble, les personnes interrogées n'ont pas manifesté d'enthousiasme inconditionnel à ce sujet et ont émis des réserves quant à l'application généralisée de ce projet de loi.



«Un p'tit coin d'paradis, sous un coin d'parapluie...»

(Photo Avipress-P. Treuhardt)

Un gynécologue:

«Cette loi ne serait pas d'un progressisme excessif»

La grande majorité des adultes ignore tout de la sexualité des adolescents. Nous avons été trouver le praticien le plus apte à parler de cette question, un gynécologue. Il nous a dit:

— Les relations sexuelles entre adolescents ont toujours existé. Cet avant-projet de loi n'est donc pas, dans ce domaine, d'un progressisme excessif et je suis tout à fait favorable à un changement dans le sens qu'il suggère. Par contre, je pense qu'il faudrait encore préserver les adolescents de relations avec des adultes. Il serait donc heureux qu'on distingue les rapports car, la relation d'un adulte avec un adolescent relève de la pathologie et devrait être punissable comme un viol.

— Les adolescents de 14 ans sont-ils vraiment, physiologiquement, prêts à avoir des relations sexuelles?

— Ils n'ont pas encore atteint leur maturité psycho-sexuelle de même que, anatomiquement, le bassin de la jeune fille n'est pas encore totalement formé. Il faudrait relever le rôle délicat du gynécologue auquel une très jeune fille vient demander la pilule contraceptive. Il est sans doute préférable de lui accorder que de lui laisser courir le risque d'une grossesse. Mais le rôle du médecin ne peut se borner à faire des ordonnances sur demande... Une discussion peut amener la jeune fille à prendre conscience du manque de besoin qu'elle a dans ce domaine et la faire renoncer, momentanément, à une expérience qui pourrait avoir des conséquences graves sur son organisme. Donner la pilule à une jeune fille de moins de 16 ans peut conduire à

une aménorrhée, le jour où elle en cesse l'ingestion.

— Ne serait-il pas paradoxal d'autoriser légalement les relations sexuelles à 14 ans déjà, alors que les femmes n'ont pas encore obtenu la libéralisation de l'avortement?

— Dans le canton de Neuchâtel, les statistiques récentes ont révélé que seulement 0,6 pour cent des demandes d'avortement avaient été refusées. Bien sûr, tous les cantons ne sont pas aussi libéraux que le nôtre dans ce domaine. Les raisons invoquées dans les demandes d'avortement sont essentiellement d'ordre psycho-social ou médico-social. Seul un petit pour cent relève vraiment de motifs médicaux purs!

Les passants:

Si vous arrêtez les gens dans la rue, tout sourire, ils attendent la demande de renseignement qu'une telle démarche sous-entend. Si vous leur dites que vous faites une enquête, le beau sourire fera place à une certaine méfiance, toutefois mêlée de curiosité. Mais quand vous leur demandez ce qu'ils pensent de l'avant-projet de loi concernant les relations sexuelles... quelles réactions! Dégoûtés, offusqués, voire horrifiés, la majorité des passants prend subitement une attitude agressive, un peu comme si vous étiez, vous-même, responsable de telles aberrations! Quant aux réponses,

Du sourire accueillant... à l'indignation suprême!

elles se bornent, dans la plupart des cas, à des grognements, des ricanelements, des haussements d'épaules ou des « ben vous alors... » qui, si vous devez bien les subir, ne font pas avancer l'enquête pour autant! Quelques personnes, heureusement, ont pu formuler plus clairement leurs pensées.

Une jeune vendeuse: « A cet âge, j'étais encore une gamine, et pourtant, il n'y a pas si longtemps que j'ai eu 14 ans. Je me demande bien sur quoi ils ont pu se baser pour faire un tel projet. »

Une ménagère au marché: « Comment osez-vous poser des questions pareilles! A 14 ans, ils ne sont pas encore secs derrière les oreilles! »

Un jeune homme qui attend le bus: « Qui pourrait oser toucher à ces

malheureux gamins? En tout cas, pas moi! »

Un paysan du marché: « Bof! Moi, ce qui m'intéresse, c'est la rentabilité de mon bétail et l'âge auquel je peux faire porter les femelles! »

Enfin, coïncidence, un jeune grand-père juriste de passage à Neuchâtel: « Je suis pour la liberté d'expression, mais cet avant-projet de loi me choque. Que ma petite-fille de 4 ans soit femme dans dix ans... Que mon petit-fils (6 ans) ait des relations sexuelles dans huit ans... Qu'ils soient, tous deux, livrés à de possibles agressions d'homosexuels adultes... J'en serais révolté! Mais, dites à vos lecteurs que je ne crois pas à l'adoption de telles lois dans leur contexte actuel. »



Plus fréquentée et moins sélective que les dancings d'autrefois, la discotheque est aussi un lieu de rencontre pour la jeunesse. (Avipress arch.)

Une psychologue:

«Protéger l'adolescent des adultes»

Interrogée sur les répercussions psychiques, affectives, d'une relation sexuelle sur des adolescents de 14 ans, une psychologue répond:

— Pour moi, cette loi est beaucoup trop permissive parce qu'elle est sans nuances. Il est ridicule qu'un adolescent de 17 ans doive se rendre au tribunal parce qu'il a eu des relations avec une fille de 15 ans. Dans ce cas précis, le libéralisme est bienvenu.

— Vers quel âge, en moyenne, un être humain a-t-il vraiment conscience de la responsabilité de ses actes?

— Je ne pourrais pas faire de généralités. Certains adolescents sont très mûrs à 16 ans, alors que d'autres sont encore de petits enfants. Cela provient du milieu dans lequel ils évoluent, des événements qu'ils ont vécus, des lectures qu'ils ont faites, des expériences aussi.

— A 16 ans dites-vous, mais à 14? — Il y a une forme de maturité, mais elle est plus apparente que réelle. Cela veut dire que les jeunes ont des conversations de gens qui ont compris certaines choses, mais elles sont relativement superficielles. A cet âge, ils n'ont pas encore réalisé leur individualité par rapport à leurs parents. A 14 ans, une jeune fille cherche, avec son ami, à reproduire la même symbiose qu'elle vit avec sa mère. Elle passe, si on veut, du « giron » maternel au « giron » du petit ami. Ses relations avec lui seront les mêmes: soumission, désir de plaire. Cette attitude n'est pas évoluée. Une adolescente de 14 ans n'a pas encore une entité, une identité, pas plus que le garçon qui se laisse choisir par les filles et qui en est tout content...

Des assistants sociaux de l'O.C.T.M.

L'éducation sexuelle

Que certains adolescents aient des relations sexuelles avant 16 ans est un fait reconnu par l'Office cantonal des mineurs. Nous y avons rencontré des assistants sociaux qui nous ont donné leur avis quant aux répercussions d'une éventuelle adoption de cette loi:

— Nous aimerions savoir quelles seront les réactions des gens à cette limite de 14 ans. Nous craignons particulièrement que les adolescents ne prennent cette autorisation comme une sorte de « mode » à suivre et qu'ils la considèrent comme devant faire partie de leur bagage d'expériences personnelles, pour éviter le ridicule aux yeux de leurs camarades... Par conséquent, il serait heureux d'améliorer l'enseignement scolaire concernant l'éducation sexuelle.

Evoquant l'extrême sévérité des tribunaux d'il y a quinze ans seulement, ils font remarquer:

— A cette époque, une jeune fille qui avait eu des relations sexuelles était immédiatement placée dans une institution. Dans certains cas, elle ne faisait que sortir le soir et fréquenter les bars à café! Actuellement, quelques cantons font preuve à cet égard de compréhension et tous les cas connus ne sont pas forcément poursuivis. Le nôtre compte peu d'interventions pénales récentes concernant les relations sexuelles avec des mineurs. Il faut relever que la libéralisation des mœurs est moins ressentie à Neuchâtel que dans les grandes métropoles. Une nuance du même ordre est à faire entre la ville et la campagne.

Si, généralement, il faut qu'il y ait plainte ou dénonciation pour que s'enclenche la poursuite judiciaire, les lois morales protégeant les mineurs sont applicables sur simple connaissance des faits:

— Il serait souhaitable, pour éviter le ridicule de certaines condamnations d'adolescents qui se marient par la suite... de revoir la poursuite d'office et de n'intervenir que sur plainte. Où il y a plainte, il y a vraiment lésé.

Une classe d'adolescents:

Oui à la liberté Non aux abus Ce qui est autorisé n'est pas obligatoire!

Les adolescents, disons-le tout net, ont une manière naturelle de s'exprimer sur les sujets dit « scabreux » et, généralement un bon sens que certains adultes pourraient leur envier. Ils sont avertis, saine curiosité et ne se font pas des relations sexuelles l'image d'expériences débridées que leur prête le monde adulte. Ils les considèrent encore (ceci pour les parents anxieux) comme des relations d'amour et de tendresse et certains avouent qu'ils n'en ressentent pas encore le besoin. Avertis par leur professeur du « débat » qui allait avoir lieu, les élèves adolescents que nous avons rencontrés se sont, presque tous, exprimés au sujet de cette loi qui les concerne au premier chef. Ils se sentent, disent-ils, suffisamment conscients pour mesurer la portée de leurs actes et pensent qu'il est normal qu'on leur en laisse le libre choix.

— Ce qui est interdit est beaucoup plus tentant. Quand nos parents ne nous permettent pas de faire ou de participer à quelque chose, on en a deux fois plus envie!

— Les cigarettes, c'est autorisé par la loi, mais tout le monde ne fume pas forcément. Il vaut mieux que les choses soient autorisées, ça empêche qu'on les fasse en cachette...

Ce qui, en résumé veut dire: tout ce qui est permis n'est pas obligatoire... Mais toute la classe n'était pas du même avis sur l'âge de 14 ans cité par le projet de loi.

— Ce serait quand même bien qu'on laisse l'âge à 16 ans pour protéger les très jeunes.

Cette opinion faisait suite à l'affirmation d'un élève, que certains hommes sont capables de faire du chantage ou de menacer une jeune fille qui se refuserait à eux... Cette vision de l'adulte par un adolescent est, hélas, incomparablement plus grave que celle dont ce dernier subit le reproche, préjugé courant:

— Il semble que les adultes aient beaucoup plus de problèmes sexuels que nous, parce qu'ils nous soupçonnent et nous accusent de toutes sortes de débordements sexuels. On pourrait croire que ce sont eux qui ont vécu comme ça. Nous, on ne se sent pas visés.

S'ils pensent que le tempérament a certains droits, ils sont conscients de la gravité d'une grossesse à l'âge adolescent et se montrent tout de même étonnés qu'il soit permis de faire un acte dont les conséquences ne pourraient pas être assumées par les responsables. Ils disent aussi:

— Puisque le bassin des filles de cet âge-là est trop étroit pour avoir un enfant, il faudrait suivre la nature et dire qu'il n'est pas naturel d'avoir des relations sexuelles avant la fin de la croissance.

C'est avec une presque unanimité qu'ils ont exprimé leurs désirs à la question: quelle attitude espérez-vous de vos parents dans ce domaine?

— Les parents évitent souvent ce genre de conversation. Nous, on aimerait qu'ils nous conseillent, qu'ils nous informent surtout et puis, qu'ils nous laissent libres de choisir.

Et pour clore cette enquête, hors débat, nous citerons encore cette belle assertion d'un élève de 14 ans:

— L'amour est quelque chose d'indispensable pour remplacer l'affection de ses parents. Un être humain ne doit pas pouvoir se suffire à lui-même, il faut qu'il ait une compagne ou un compagnon. Annette THORENS



C'est à la sortie des écoles que s'ébauchent souvent les idylles entre adolescents. (ARC)

ARCADES 25 78 78
 TOUS LES SOIRS A 20 h 30 • LUNDI, MERCREDI: Matinée à 15 h
SAMEDI ET DIMANCHE: Matinée à 15 h et 17 h 15



• 14 ANS •
 ISABELLE ADJANI CHRISTIAN CLAVIER DANIEL AUTEUIL JOSIANE BALASKO
 dans
CLARA ET LES CHICS TYPES
 ILS VIVENT BIEN L'AMOUR ET L'AMITIE
C'EST TRÈS SYMPA!

STUDIO 25 30 00
 TOUS LES SOIRS A 21 h
 Samedi, dimanche, lundi, mercredi: matinée à 15 h

OSEREZ-VOUS LE VOIR?
VENDREDI 13
UNE TUERIE ATROCE
 INTERDIT AUX MOINS DE 18 ANS

NOCTURNES
 Samedi à 17 h 30 et 23 h
 Dimanche à 17 h 30
 • PREMIÈRE VISION •
JE VOUDRAIS JOUR
 AVIDES DE VOLUPTÉS ILS SATISFONT LEURS DESIRS LES PLUS SECRETS
 - 20 ANS -

BIO 25 88 88 Samedi-dimanche 15 h-17 h 30-20 h 45
 les autres jours: 18 h 30-20 h 45
 mercredi: matinée à 15 h
 16 ans
 1^{re} VISION en français
GENA ROWLANDS nommée pour l'OSCAR
 de la meilleure actrice dans le film de John CASSAVETES
GLORIA LION D'OR FESTIVAL DE VENISE 1980

REX 25 55 55 Samedi-dimanche 15 h, 20 h 45
 Tous les soirs 20 h 45
 mercredi: matinée à 15 h
 14 ans
Michel GALABRU
M. PACOME - H. DESCHAMPS - R. BUSSIERES
 dans un film comique de Claude ZIDI
LES SOUS-DOUÉS passent le bac!?

Difficultés financières, améliorez vos revenus grâce à un travail accessoire.
GAINS INTÉRESSANTS
 Adresses par documentation à BP 79, 2072 Saint-Blaise. Joindre enveloppe timbrée.
 138934-10
 Maquillage en vente au bureau du journal

ÉBÉNISTERIE
 RESTAURATION MENUISERIE - MEUBLES
J.-J. CLERC
 NEUCHÂTEL
 CRÊT-TACONNET 22 - 25 31 12
 137553-10

TOUS TRAVAUX DE JARDINAGE
BOUDRY
 Tél. 41 36 53
André Desvoignes
 Paysagiste
 134269-A

En première
AGATHA CHRISTIE
 UN NOUVEAU CHEF-D'ŒUVRE APRÈS "MORT SUR LE NIL"



LE MIROIR SE BRISA
PALACE
 Tél. 25 56 66
 15 h - 18 h 45 - 20 h 45
 Dès 14 ANS
 129553-10

APOLLO 25 21 12
 CHAQUE JOUR 15 h et 20 h 30
 16 ANS

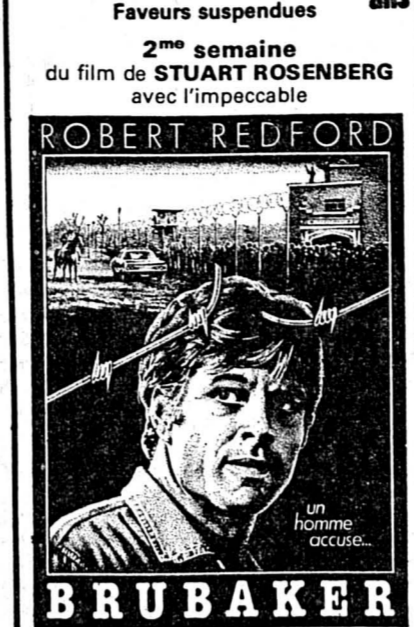

Faveurs suspendues
 2^{me} semaine du film de **STUART ROSENBERG** avec l'impeccable **ROBERT REDFORD**
BRUBAKER
 LE PÉNITENCIER DE LA MORT VIOLENTE
 ET... CHAQUE JOUR 17 h 45 16 ans
 en 1^{re} VISION - V.O. s.t. fr.-all.
 Les créateurs de «MONTY PYTHON» nous reviennent avec une excellente satire du noble et pieux Moyen âge...
JABBER WOcky
 Le film réalisé par Terry Gilliam est plein d'humour noir anglais!!!
 129738-10

RIMINI - RIVABELLA (Adriatique)
HÔTEL LUCA - Tél. 0541/51150 (privé 25026) Via Livenza 13 - Situation vraiment tranquille, 100 m de la mer, ambiance familiale, chambres avec douche, W.-C., balcons, jardin large, terrasse, pension complète juin-septembre L. 11.500, juillet L. 14.000/15.000, août L. 18.000/14.000 tout compris.
 135687-10

ÉCRITEAUX en vente au bureau du journal

GAUCHISTES CONTRE SOCIODÉMOCRATES...

Les socialistes ont compris depuis longtemps que les meilleurs éloges sont ceux que l'on se décerne soi-même. Ainsi, ils se disent «solides et solidaires»...
Solides et solidaires les socialistes?
 On peut en douter lorsque l'on considère la fermeté de leurs positions sur un sujet aussi important pour notre canton que les liaisons routières. Des exemples?

Approuvée à l'unanimité par leurs députés, la politique routière neuchâteloise est néanmoins remise en question par les socialistes du Littoral, à propos des problèmes routiers comme à propos du tunnel sous la Vue-des-Alpes qui est voulu par les socialistes des Montagnes, soutenu par la quasi-unanimité de leurs parlementaires au Grand Conseil mais combattu violemment par les socialistes du Val-de-Ruz. Le PSN réussit donc à être à la fois pour et contre les liaisons routières. Quelle belle solidarité!

Et quelle belle solidarité entre les socialistes des Montagnes, des Vallées et du Littoral, à propos des problèmes routiers comme à propos d'options politiques fondamentales. Car qu'y a-t-il de commun entre la base ouvrière du parti, de tendance sociale-démocrate, et ses dirigeants, pour la plupart intellectuels gauchistes favorables à «l'autogestion» et prêts à s'apparenter avec l'ex-LMR?

Alors, solides et solidaires les socialistes?

Oui, mais sur un seul point: pour demander plus, toujours plus à l'Etat.



Avec les radicaux moins d'Etat, plus de liberté!

Coiffure - Beauté

Rudy Krassnitzer
 Clos-de-Serrières - Tél. 31 38 50

vous présente ses nouveautés en:
Coloration: «Colour me beautiful»
 c'est la lumière et reflet dans la couleur (plus joli qu'une teinture uniforme, régulière)

Permanente:
 (Bio-Varie acide, de Bio-Natur-Styling)
 Ses nouvelles coiffures et technique de coupe
 Sa nouvelle conception en soins de visage et maquillage (cabine cosmétique)

Le spécialiste (avec son équipe) des conseils personnalisés pour la mode et la beauté



Fly and Drive.

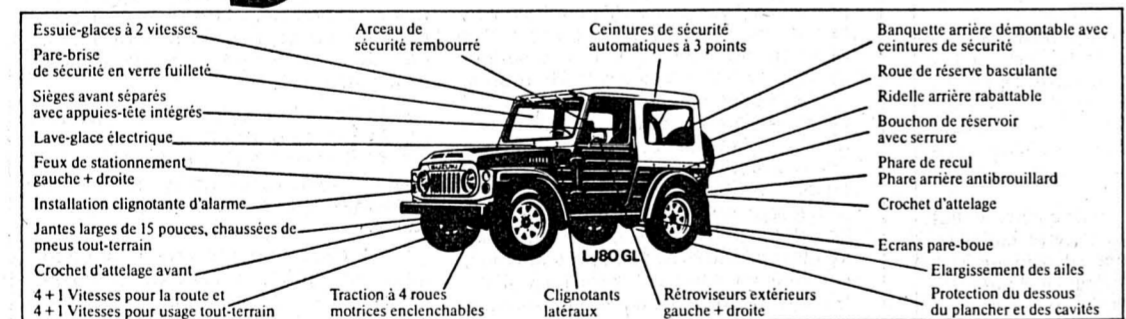

La Suzuki LJ80 existe en trois modèles différents:
 ● La Suzuki LJ80 L est une deux places à capote amovible et arceau de sécurité rembourré, 320 cm de long et 140 cm de large, à des jantes J 4 et coque - comme déjà dit - 11490.-
 ● La Suzuki LJ80 GL a quatre places avec banquette arrière confortable (dossier rabattable), ceintures de sécurité à 2 points à l'arrière, capote amovible, arceau de sécurité rembourré, 327 cm de long et 146 cm de large, ailes élargies, jantes de 15 x 5 1/2 et elle coûte 12 990.-
 ● La Suzuki LJ80 GLV est une fourgonnette de la même longueur et largeur que la GL, mais: avec carrosserie fermée tout acier et quelques petits détails en plus: vitres à délecteurs arrière, vitre arrière chauffante, une grande porte arrière fermant naturellement à clé. Dans cette variante, elle coûte alors 13 590.-
 Autrement, les 3 modèles ont de nombreux points communs: un moteur en ligne à quatre cylindres de 797 cm³ et arbre à cames en tête, développant 41 ch (30,2 kW), atteignant des vitesses d'un peu plus de 100 km/h et consommant - selon ou et comment l'on conduit - entre 9 et 12 l d'essence normale. Ce sont des traction arrière, avec 4 roues motrices enclenchables, 4 + 1 vitesses pour la route et 4 + 1 vitesses pour usage tout-terrain, garde au sol de 24 cm, une puissance en côte de 104% (46%) et une capacité de gué de 70 cm.
 Elles ont de série une boîte à gants se fermant à clé, un allume-égarettes, une ventilation d'air frais et de chauffage à deux vitesses, des freins à tambour hydrauliques à double circuit, une installation de 12 V avec alternateur, etc. etc. 1 an de garantie d'usine sans limitation de kilométrage ainsi que 6 ans de garantie anti-rouille ES-AT.
 Ce n'est pas croyable que ces petites LJ80 offrent. Et pourtant, elles ne développent, toutes les trois, que 4,06 ch fiscaux. Cela signifie qu'elles sont extrêmement avantageuses en ce qui concerne les impôts et se situent dans la classe d'assurance la plus basse!

Pardon, mais c'est la pure vérité. Ce que vous voyez ici est une véritable voiture tout-terrain, qui va forcer le respect de toutes les autres!

La «Revue Automobile», spécialiste en la matière, écrit: «Ses avantages, c'est avant tout un prix d'achat favorable et des frais peu élevés, que ce soit pour l'essence et l'entretien ou pour les taxes et les assurances. Ce petit véhicule à multiples usages qui est un véritable tout-terrain et ne coûte pas cher devrait susciter un vif intérêt dans notre pays.»

Il n'y aurait donc rien à ajouter. Si ce n'est pourtant que la Suzuki LJ80 est la plus suisse de toutes les japonaises: équipement suisse, garantie suisse, service suisse. Eh! oui, avec encore, un petit détail qui a son importance - le prix: LJ80 L **11'490.-**

PS. Vous apprendrez «par retour du courrier» où vous pouvez essayer la LJ80 en nous renvoyant le coupon.

Le sourire au volant.
SUZUKI

Coupon:
 Veuillez m'envoyer par la voie la plus directe, d'autres informations sur les Suzuki LJ80 et me faire savoir où je pourrais essayer cette merveille!
 Nom: _____
 Adresse: _____
 NPL/Lieu: _____
 Découper et envoyer à: Suzuki Automobile AG, Brandbachstr. 11, 8305 Dietlikon.

Emprunt en francs suisses
COMPAGNIE FRANÇAISE DES PÉTROLES PARIS

Emprunt 6 1/2% 1981-91 de fr.s. 80 000 000
 (Numéro de valeur 476 649)

Prix d'émission: 100% + 0,3% timbre fédéral de négociation
Durée: 10 ans au maximum

Les banques soussignées offrent cet emprunt en souscription publique
jusqu'au 23 mars 1981, à midi.

Les principales modalités de cet emprunt sont les suivantes:

| | |
|------------------------------|---|
| Taux d'intérêt: | 6 1/2% p.a.; coupons annuels au 1er avril. |
| Libération: | 1er avril 1981. |
| Coupsures: | Il ne sera délivré que des obligations de fr.s. 5000.- nom. |
| Remboursement: | Amortissement à partir de 1986 par rachats, si les cours ne dépassent pas 100%. Possibilité de remboursement par anticipation à partir de 1987 avec primes dégressives commençant à 101%. |
| Service de l'emprunt: | En francs suisses libres, sans aucune restriction. |
| Impôts et taxes: | Intérêts, capital et prime éventuelle sont payables sans aucune déduction d'impôts ou de taxes français présents ou futurs. |
| Cotation: | Aux bourses de Zurich, Bâle, Genève, Berne et Lausanne. |

Le prospectus d'émission complet a paru le 19 mars 1981 dans la (Neue Zürcher Zeitung) et la (Basler Zeitung). Les banques soussignées tiennent à disposition des bulletins de souscription avec les modalités essentielles.

| | | |
|--|--|---|
| Crédit Suisse | Société de Banque Suisse | Union de Banques Suisses |
| Banque de Paris et des Pays-Bas (Suisse) S.A. | Banque Populaire Suisse | Banque Leu SA |
| Groupe des Banquiers Privés Genevois | A. Sarasin & Cie | Société Privée de Banque et de Gérance |
| Groupe des Banquiers Privés Zurichois | Union des Banques Cantoniales Suisses | |

Représentants officiels: NE Saint-Blaise: Terminus S.A., route de Soleure. AG Moreschwand: Martin Kuhn, Wohlen: Auto-Kunz, Bremgartenstrasse 75. AR Niedertufen: Paul Kübler, Hauptstrasse 51. AI Appenzell: Weier-Garage AG. BE Berne: Rampe Motors Inc. AG, Sulgenrain 28. Bienne: Ramseier + Jenzer, D-Moning-Strasse 8. Herzogenbuchsee: Reinhard + Roth AG, Waldgasse 30. Langenthal: Bantleon AG, Bleienbachstrasse 54. Langnau: Alfred Brechbühl, Brennerstrasse 10. Lyss: Garage Schweizer AG. Oberburg: Ernst von Ballmoos. Thoun: Otto Arm, Gwattstrasse 56. Unterseen: Garage Zingg, Worb: Kurt Rüfenacht AG, Scheyenholz. FR Marly: J. Volery S.A., rte de Lausanne 19. Mézières: Garage + Carrosserie de la Côte, H. Papaux. GE Meyrin: Relais de la Meyrinoise S.A. GR Coire: Pizokel Garage AG, Kasernenstrasse 37. Davos-Platz: Metropol Automobil-Handels AG, Talstrasse 44. Landquart: Brauchli + Co. Scuol: Garage Lischana. Silvaplana: Corvatsch-Garage. LU Entlebuch: U. Zemp, Ettiswil: Garage Wüest, Flühl: J. Wicki, Geiss: Fritz Hoher, Horw: Bertschy + Steiner, Kantonsstrasse/Rank. Marbach: Josef Thalmann, Reussbühl: Rothen Garage, Suzuki-Center. Root: V. Steiner, Ufhusen: Jakob Schärli, OW Sarnen: K. Vogler, SG Buchs: Auto + Hobbyshop Th. Kuhn, Bahnhofstrasse 16, Goldach: Hessa AG, Seestrasse, Hemberg: E. Keller, Niederuzwil: Ochsenplatz-Garage, Uznach: Carrosserie G. Bischof, Walenstadt: Hans Schmucki, Zuzwil: Fabrep, Industriestrasse 2, SZ Goldau: P. Odermatt, SO Granges: P. Lenares, Bettlachstrasse, TG Neukirch: Hans Naf AG, Weinfelden: Burg-Garage, Hugo Erb AG, TI Bellinzzone: Suncar S.A., Via Zorzi 20, Lamone: Garage Lamone Nuovo S.A., Locarno: Garage 5 Vie, Ing. G. Pessi, Lugano: Garage Campo Marzio, G. Guscio, UR Schattdorf: Suzu-Autohandels AG, Umfahngstrasse, VS Brigue: Garage Central, Gebr. Heldner, VD Aigle: Garage Auto-Centre, route de Lausanne, Gland: Palermo Frères, rte de Nyon, Montreux: H. Millasson, av. Belmont 40, Villars-sur-Ollon: Traktions 2000 S.A., rue Centrale, ZH Dietlikon: Glattag-Garage AG, Brandbachstrasse 9, Horgen: Park-Garage, Seegartenstrasse 74, Rorbas: Steigwies-Garage, D. Hausmann, Steg: W. Martoglio, Turbenthal: Togra, Tobler + Graf, Wetzikon: Sidler + Schmid, Rapperswilerstrasse 41, Winterthur: Park-Garage, Hugo Erb AG, Zürcherstrasse 42, J. Brüniger + P. Jucker, St. Galler-Strasse 308, Zurich: Glattag-Garage AG, Goldbrunnstrasse 120, FL Schaan: O. Beck.

Actualité CINEMA Magazine

UN ÉTRANGE VOYAGE: il cherche la mère...et trouve la fille!

Un homme attend sa mère sur un quai de gare... La vieille dame n'arrive pas et l'homme s'inquiète: elle n'avait déjà pas très envie de venir, il avait fallu qu'il insiste et voilà qu'il ne trouve plus trace d'elle.

temps voyage d'un père à la découverte de sa fille. Un sujet à la fois attachant et délicat car, pour être traité de façon originale, il n'est cependant pas très neuf.

Jean Rochefort est particulièrement émouvant dans ce rôle de fils et de père tout à la fois, adulte, toujours enfant, un peu maladroit et mal à l'aise, exerçant de plus un métier pas comme les autres, restaurateur de tableaux, qui lui permet de rester un peu marginal.

Tous deux rivalisent de tendresse, d'humour et d'émotions, et sont pour beaucoup dans l'intérêt de ce film qui a reçu cette année, le prix Louis Delluc.

PAS TRÈS NEUF Et c'est à deux qu'ils vont entreprendre cet «étrange voyage» puisque c'est le titre et le thème du nouveau film d'Alain Cavalier.

GRÂCE AUX COMÉDIENS Le rythme de l'histoire pourrait à la longue être un peu systématique, un peu ennuyeux même, s'il n'y avait la personnalité des deux comédiens.

Film suisse primé à Berlin

Le grand prix, «Ours d'or», du 31^{ème} Festival international du film de Berlin a été attribué à De prisas, de prisas (vite), de l'Espagnol Carlos Saura.

d'argent», qui lui a été décerné par le jury officiel du festival au titre du meilleur scénario et de la meilleure direction d'acteurs, ce film a en effet reçu le prix de la critique internationale, celui de l'OCC (jury catholique), le prix Otto Dibelius (jury protestant) et le prix du CIDALE (Comité international pour la diffusion des arts et des lettres par le cinéma).

STUDIO Vendredi 13

Le camp de vacances «Crystal Lake» est resté fermé pendant plus de vingt ans après une série de meurtres inexplicables. Un jeune homme, qui a l'intention de le rouvrir avec l'aide de quelques camarades, rachète le camp.

LES ARCADES Clara et les chics types

Ils sont six, quatre garçons et deux filles qu'un même goût pour la musique a rapprochés. Ils montent à Paris un week-end pour se produire dans une kermesse.

APOLLO Brubaker

2^{ème} semaine de grand succès avec le film réalisé par Stuart Rosenberg avec l'impeccable Robert Redford... Brubaker est un directeur de prison juste et droit.

Jabberwocky

Les créateurs de «Monty Python» nous reviennent avec une excellente satire du noble et pieux Moyen âge.

Si vous aimez à Neuchâtel

- Dur: BRUBAKER (Apollo) Rigolo: LES SOUS-DOUÉS PASSENT LE BAC (Rex) Atréco: VENDREDI 13 (Studio) Décontracté: CLARA ET LES CHICS TYPES (Arcades) Passionnant: LE MIROIR SE BRISA (Palace) Pathétique: GLORIA (Bio)

DESTINS HORS SÉRIE MANDRIN par Anne et Serge Golon

RÉSUMÉ: En Dauphiné, dans le village de son enfance, le jeune Louis Mandrin est témoin de la fureur populaire déchaînée contre une prétendue sorcière.



1) «Traite-moi de canaille autant qu'il te plaira, répond le gâpian qui se sent en milieu hostile, mais tes injures n'effaceront pas le délit, bien au contraire.



2) Marguerite Mandrin, à qui l'excitation fait perdre son bon sens, jette dans l'âtre tous les fagots secs que des assistants empressés lui apportent.



3) «Un seau d'eau l'hurle la cousine des Mandrin, effrayée par l'imminence du danger. Faites la chaîne et dégagez l'entrée!» Seule à conserver sa lucidité dans cette crise d'hystérie collective, Laurence Humbert a bien du mal à se faire entendre.



4) Sans réfléchir aux conséquences de cette idée folle, Louis Mandrin traverse la rue, entre dans l'église et bondit sur la corde qui pend du clocher jusqu'aux dalles du transept.

Prochain épisode: Messire Tholosan

POUR VOUS MADAME

Vol-au-vent de poissons

Ingrédients: 1 grand vol-au-vent en pâte feuilletée, 4 filets de soles ou de limandes, 200 g de lotte, 200 g de crevettes décortiquées, 250 g de champignons, 4 tomates, 2 dl de crème, 1 verre à liqueur de cognac, 1 grand verre de vin blanc, 2 échalotes, 50 g de beurre, sel, poivre, persil.

Mousseline de pommes glacée. 1 kg de purée de pommes, 2 blancs d'œufs battus en neige, 1 séré à la crème, sucre, arôme vanille.

A méditer

Les cheveux gris sont les archives du passé. Edgar POE

CULTES DU DIMANCHE

ÉGLISE RÉFORMÉE ÉVANGÉLIQUE Collégiale: 10 h, M. R. Ariège; 9 h, culte de jeunesse à la Collégiale; 10 h, culte de l'enfance à la Collégiale 3; 19 h 30, Gospel Evening à la Collégiale. Temple du bas: 10 h 15, M. J.-L. Parel; 10 h 15, culte de l'enfance. Maladière: 9 h 45, M. M. Held; garderie d'enfants. Ermitage: 10 h 15, M. A. Cochand; 10 h 15, cultes de l'enfance et de jeunesse. Valangines: 10 h, culte avec sainte cène, M. J. Bovet; 9 h, cultes de l'enfance et de jeunesse. Cadolles: 10 h, M. Ch. Amez-Droz. Recueillement quotidien: de 10 h à 10 h 15, au Temple du bas. Culte en semaine: le jeudi de 19 h 30 à 20 h à la Maison de paroisse. Serrières: 10 h, culte. Les Charmettes: 10 h, culte avec sainte cène. La Coudre-Monruz: 9 h, culte de jeunesse; 10 h, culte de l'enfance; 10 h, culte, sainte cène; 20 h, culte, sainte cène. DEUTSCHSPRACHIGE REFORMIERTE KIRCHGEMEINDE Temple du bas: 9 h, culte, M. B. Burki. Mercredi: 20 h 15, Poudrières 21, étude biblique. VIGNOBLE ET VAL-DE-TRAVERS (allemand) Cressier: 10 h, départ pour Montmirail. ÉGLISE CATHOLIQUE ROMAINE Eglise Notre-Dame: samedi 18 h 15; dimanche 9 h 30, 11 h, 18 h 15; 16 h (espagnol). Eglise Saint-Nicolas, Vauseyon: samedi 18 h 15; dimanche 8 h et 10 h. Eglise Saint-Marc, Serrières: samedi 18 h 15; dimanche à 9 h 15 et 11 h. Eglise Saint-Norbert, La Coudre: samedi 18 h 15; dimanche 10 h. Chapelle de la Providence: samedi 18 h (espagnol); dimanche 7 h. Hôpital des Cadolles: dimanche 8 h 30.

Chapelle des Frères, Mission italienne: 10 h 45. Paroisse de La Côte, Peseux: samedi 18 h; dimanche 9 h et 10 h. ÉGLISE CATHOLIQUE CHRÉTIENNE Eglise Saint-Jean-Baptiste, rue Emer-de-Vattel: messe à 18 h 30. Eglise évangélique libre, Neuchâtel: 9 h 30, culte et sainte cène, M. W. Schulthess; 20 h, Etre solidaire, MM. J.-Cl. Barbezat et D. Huguenin. Mercredi: 20 h, assemblée de la Fondation (réservée aux membres), Colombier: 9 h 45, culte et sainte cène, M. E. Geiser. Jeudi: 20 h, film, En Russie avec l'amour du Christ. Evangelische Stadtmission, avenue J.-J. Rousseau 6: 19 h 30, Gebet; 20 h 15, Gottesdienst. Mittwoch: 15 h, Gemeinsame Freistunde. Donnerstag: 15 h, Bibel- und Kinderstunde; 20 h 15, Jugendgruppe. Freitag: 20 h 15, Forum. Evangelisch methodistische Kirche, rue des Beaux-Arts 11: 9 h 15, Gottesdienst. Donnerstags: 14 h 30, Frauendienst. Freitag: 20 h, Männerkreis. Eglise néo-apostolique, rue Gabriel-Lory 1: 9 h 30 et 20 h, services divins. Première Eglise du Christ, Scientiste, fbg de l'Hôpital 20; 9 h 30, service. Assemblée de Dieu, chapelle de l'Espoir, rue de l'Évoile 59: 9 h 30, culte; 17 h, culte en italien; 20 h, évangélisation-édification. Armée du Salut, rue de l'Écluse 18: 9 h 45, réunion présidée par le colonel et Madame Maegli; 20 h, réunion d'évangélisation. Mardi: 14 h 30, ligue du Foyer, séance féminine. Jeudi: 20 h, partage biblique. Temoins de Jéhovah, rue des Parcs 12: études bibliques et conférences: samedi 17 h, en français; 19 h 30, en allemand. Dimanche 15 h 30, en italien. Action biblique, rue de l'Évoile 8a: 9 h 45, M. J.-P. Golay; garderie.

Eglise de Jésus-Christ des Saints des Derniers Jours, rue du Chasselas 3, Peseux: 9 h, réunions des sociétés auxiliaires; 10 h, école du dimanche; 10 h 50, sainte cène. Mercredi: 20 h, soirée S.A.M. Eglise apostolique évangélique, rue de l'Orange-rie 1: 9 h 30, culte, M. C.-E. Robert; 20 h, étude biblique. Jeudi: 20 h, prière. Eglise évangélique de la Fraternité chrétienne, rue du Seyon 2: 9 h 30, culte; école du dimanche. Mercredi: 20 h, réunion. Eglise évangélique de Pentecôte, Peseux, rue du Lac 10: 9 h 30, culte; école du dimanche. Eglise adventiste, fbg de l'Hôpital 39: samedi, 9 h 15, étude biblique; 10 h 30, culte avec prédication. Mardi: 20 h, réunion de prière. DISTRICT DE NEUCHÂTEL Le Landeron: samedi, messe dominicale à 18 h. Dimanche, 9 h 45, messe. Paroisse réformée: 9 h 45, culte. Cressier: église catholique: samedi à 18 h 15, messe. Dimanche, messes à 8 h au foyer Jeanne-Antide, à 9 h 30, à l'église. Paroisse protestante: 10 h 15, culte. Cornaux: 9 h 15, culte, M. D. Wettstein. Marin (chapelle océanique): 9 h, messe en italien; 10 h, culte, M. Eklin. Saint-Blaise: 10 h, culte; 10 h, garderie des petits (cure du bas); 10 h, culte des enfants (cure du bas); 9 h, culte des jeunes (foyer). Hauterive: 9 h, culte, sainte cène; 9 h, culte des enfants (collège). DISTRICT DE BOUDRY Auvier: 9 h 45, culte, Bevaix: 10 h, culte. Bôle: 10 h, culte. Boudry: 10 h, culte. Paroisse catholique: samedi 18 h 15, messe. Dimanche 9 h 45, messe. Colombier: 9 h 45, culte. Corcelles: 10 h, culte. Cortaillod: 10 h, culte. Paroisse catholique: 8 h 45 et 11 h 15, messes. Perreux: 8 h 45, culte, Peseux: 10 h, culte, Rochefort: 10 h, culte. Saint-Aubin: 10 h, culte.

RADIO RADIO

Samedi RADIO ROMANDE 1 ET TÉLÉDIFFUSION Inf. toutes les heures, de 6.00 à 23.00 et à 12.30 et 23.55. 6.00 Radio-évasion, avec à: 6.00, 7.00, 8.00 Editions principales. 6.30 Actualités régionales. 6.58 Minute œcuménique. 7.30 Le regard et la parole. 8.05 Revue de la presse romande. 8.15 Tourisme week-end. 8.25 Mémento des spectacles et des concerts. 8.30 La balade du samedi. 8.55 Les ailes. 9.00 Le bateau d'Emile. 11.00 Le kiosque à musique. 12.30 Journal du week-end, avec à: 12.45 L'actualité insolite. 13.00 Drôle de vie. 14.00 La courte échelle (ligne ouverte de 15 h à 17 h. Tél. (021) 33 33 00). 15.00 Super-parade. 17.00 Propos de table. 18.00 Journal du week-end, avec à: 18.15 Sports. 18.30 Panorama-7. 18.45 Le bol d'air. 19.00 La grande affiche. 21.00 Sam'disco, avec à: 23.00 Loterie romande. 24.00 Hymne national. RADIO ROMANDE 2 7.00 (S) Valses polkas et Cie. 7.50 Nos patois. 8.00 Informations. 8.10 (S) Le magazine du son. 9.00 (S) L'art chorale. 10.00 Sur la terre comme au ciel. 10.58 Minute œcuménique. 11.00 (S) Notes et bloc-notes, avec à 12.30 Les archives sonores de la RSR. 12.55 Les concerts du jour. 13.00 Formule 2. 13.20 Ils ont fait l'Histoire. 14.00 (S) Comparaison n'est pas raison. 16.00 CRPLF, Carrefour francophone: les artisans de la radio. 17.00 (S) Folk-Club RSR. 18.00 (S) Swing-Sérénade. 18.50 Perilavoratori italiani in Svizzera. 19.20 Novitads. Dimanche RADIO ROMANDE 1 ET TÉLÉDIFFUSION Inf. toutes les heures, de 6.00 à 23.00 et à 12.30 et 23.55. 6.00 Radio-évasion: Nature et loisirs. 6.00, 7.00, 8.00 Editions principales. 6.15 Culturez-vous aujourd'hui? 6.30 L'agenda vert. 6.45 Dimanche balade. 7.15 Balcons et jardins. 7.45 Philatélie, cinéma et photographie. 8.15 Mémento des spectacles et des concerts. 8.20 Les dossiers de l'environnement. 8.55 Concours Mystère-Nature. 9.00 Dimanche-variétés. 11.00 Toutes-laudes. 12.00 Les mœurs de l'accordéon. 12.30 Journal du week-end, avec à: 12.45 Les cahiers du dimanche. 13.00 Dimanche-variétés. 14.00 Le chef vous propose... 14.20 Tutti tempo. 15.00 Auditeurs à vos marques. 18.00 Excluzi! 18.55 Antenne verte. 19.00 Allô Collette! 21.05 Enigmes et aventures: Le concours policier N° 4: Attention: Poison! 22.00 Dimanche la vie. 23.00 Jazz me blues. 24.00 Hymne national. RADIO ROMANDE 2 7.00 Sonnez les matines. 8.00 Informations. 8.15 Petit concert spirituel. 8.45 Messe. 10.00 Culte protestant. 11.00 (S) Les grands concerts de l'UER, par l'Orchestre symphonique de Sydney. 12.30 env. Promenade musicale. 12.55 Les concerts du jour. 13.00 Formule 2. 13.15 (S) Musiques du monde: Folklore à travers le monde; La joie de jouer et de chanter; Jeunes artistes. 15.00 Passeport pour un dimanche. 17.00 (S) L'heure musicale: le Medici String Quartet. 18.30 (S) Continuo. 19.20 Novitads. 19.30 (S) A la gloire de l'orgue. 20.00 Informations. 20.05 (S) Fauteuil d'orchestre. 22.00 (S) Compositeurs suisses. 23.00 Informations. 23.05 Hymne national.

HOROSCOPE

NAISSANCES: Les enfants de ce jour seront pondérés, réfléchis et réussiront assez bien leurs études. BÉLIER (21-3 au 20-4) Travail: Vous connaissez un bref passage à vide, reprenez votre souffle. Amour: Prenez des initiatives, vous pourrez assister à une réconciliation. Santé: Buvez entre les repas. L'eau purifiera votre organisme et fera travailler les reins. TAUREAU (21-4 au 21-5) Travail: Vous avez besoin de calme et de sérénité pour régler vos nombreux problèmes. Amour: Méfiez-vous du rêve, il pourrait vous entraîner beaucoup trop loin. Santé: Prenez soin de votre peau, choisissez de bons produits de beauté. GÉMEAUX (22-5 au 21-6) Travail: Réfléchissez bien avant de prendre de nouvelles initiatives. Amour: Vous serez favorisé dans vos amours, en raison de concordances planétaires éclatantes. Santé: Combattez la nervosité, elle provoquerait des maux durables. CANCER (22-6 au 23-7) Travail: Quelques difficultés pourraient survenir au sujet de vos biens personnels. Amour: Une franche explication vaudra mieux qu'une longue et méchante rancune. Santé: Vous appartenez à un signe de mouvement, qui vous a donné un tempérament musculaire. LION (24-7 au 23-8) Travail: Ne pensez pas uniquement à vos problèmes: repos et loisirs ne sont pas une perte de temps. Amour: Combattez les rêveries pessimistes, le bonheur peut se gagner, si on le veut. Santé: N'hésitez pas à prendre des précautions contre la contagion. Vous y êtes sensibles. VIERGE (24-8 au 23-9) Travail: Ne laissez pas de prise aux inquiétudes que pourrait susciter votre avenir professionnel. Amour: Faites taire vos inquiétudes, vous pourrez apprécier les attentions à votre égard. Santé: Imposez-vous une discipline horaire et alimentaire très stricte. BALANCE (24-9 au 23-10) Travail: On vous reprochera sans doute des dépenses inutiles, ou du moins pas indispensables. Amour: Le bonheur devrait fleurir au cœur des natifs du signe. Santé: Cette vie subconsciente qui est si impérieuse chez vous est une fatigue supplémentaire. SCORPION (24-10 au 22-11) Travail: Contentez-vous du fruit de votre effort, ne soyez pas trop ambitieux. Amour: Vie sentimentale intense et intéressante. Satisfactions et rencontres... Santé: Soyez prudent. Ménagez votre point fragile. Marchez avec prudence. SAGITTAIRE (23-11 au 22-12) Travail: N'attendez pas grand chose de cette journée qui s'annonce assez terne. Amour: Le climat affectif, naueux ces derniers jours, ne s'éclaircit pas. Santé: Imposez-vous une marche quotidienne sur un rythme ne gênant pas votre respiration. CAPRICORNE (23-12 au 20-1) Travail: Dissipez sur-le-champ les malentendus éventuels, les autres n'ont pas toujours tort. Amour: Du succès tant et plus. Mais soyez prudent si vous voulez sauvegarder des rapports importants. Santé: Ménagez vos jambes en surveillant votre poids, en ne restant pas debout, immobile trop longtemps. VERSEAU (21-1 au 19-2) Travail: Ni discussions, ni polémiques. Votre supériorité est assurée. Amour: Excellente influence des astres dans tous les domaines. Entente parfaite avec l'être aimé. Santé: Espacez les bons repas afin de ménager vos reins et votre estomac. POISSONS (20-2 au 20-3) Travail: L'accord règnera dans votre entourage et vous y prendrez votre part. Amour: De nombreux natis se sentiront inquiets ou seront un peu trop entreprenants. Santé: Après un repas très copieux, prenez des précautions afin de ne pas troubler votre organisme.

Problème N° 775

LE MOT CACHÉ MOTS CROISÉS

SOLUTION: Le mot à former avec les lettres inutilisées est: CAMOMILLE



HORIZONTELEMENT 1. Bêtise. 2. Grande voie urbaine. Marius y écrasa les Teutons. 3. Rivière de France. Oblige quelqu'un à se hâter. 4. Sur un dé. Chose dédaignée. 5. Partie de la charrue. Durée pendant laquelle on prend les eaux. 6. Partie interne. Dans une cousette. Son volume est faible. 7. Plantation d'arbres fruitiers. 8. Participe. Ville de Turquie. Brame. 9. Prophète juif. Attractions passagères. 10. Enchanteur. VERTICALEMENT 1. Possessif. Consolidés. 2. Qui agit avec à-propos. Ses bords sont toujours humides. 3. Terme de tennis. Outil de terrassement. Le même. 4. Prés de Trélon. Dans un titre de Diderot. 5. Monticules sablonneux. Dieu. 6. Note. Cannes minces et flexibles. 7. Orifices externes de l'appareil branchial des poissons. Article. 8. Certains sont dangereux. Val pyrénéen. 9. Situé. Reflet nacré des perles. 10. A bout de forces. Solution du N° 774 HORIZONTELEMENT: 1. Libéralité. - 2. Musicales. - 3. Ci. Car. Ost. - 4. Etna. Est. - 5. Veule. Tête. - 6. Lèche. Or. - 7. Nés. Râler. - 8. Nu. Palette. - 9. Erroné. Out. - 10. Seau. Racée. VERTICALEMENT: 1. Cévennes. - 2. Imite. Eure. - 3. Bu. Nuls. Râ. - 4. Escale. Pou. - 5. Ria. Ecran. - 6. Acre. Hâler. - 7. La. Stèle. - 8. Ilote. Etoç. - 9. Tes. Tortue. - 10. Esther. Eté.

Logo for TV-Radio with text: Nous prions nos lecteurs de consulter notre Magazine TV-Radio inséré dans ce numéro.

Société des hôteliers, cafetiers et restaurateurs

GASTRONOMIE

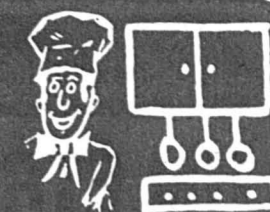

2072 ENGES
Route Saint-Blaise - Lignières
Tél. (038) 47 18 03
M. et Mme Michel RIBA

BAR - DANCING DISCOTHÈQUE
Ouvert jusqu'à 2 h

Nos spécialités de mets grillés ou mijotés:

- Jaquerie neuchâteloise
- Escargots en cocotte
- Filets de perches meunière
- Feuilleté de ris de veau
- Magret de canard poivre vert

Banquets - Mariages - Repas de familles
salles et menus à disposition



Saumon fumé
Bisque de homard (2 pers.)
Saucisse au foie flambée
Choucroute garnie
Lasagne «Maison»
Et toujours notre assiette du jour

Tél. (038) 25 29 77



TOUS LES SAMEDIS À MIDI
Consommé au porto
Assiette de filets de perches
Frites ou pommes nature
Salade méele
Salade de fruits
Fr. 10.-
Fondue chinoise à gogo
Filets de perches
Pizza « maison »
Fermé le dimanche

OUVERT TOUTS LES JOURS

Fêtez la charbonnade

LA TAVERNE À CHARBONNADÉ
CHEZ-LE-BART
Les Boucaniers

La Taverne à charbonnade vous invite à passer d'agréables moments dans un cadre rustique et insolite. L'ambiance pour réussir une soirée décontractée et sympathique.

RESTAURANT SAINT-HONORÉ

W. Giger
NEUCHÂTEL
Tél. (038) 25 95 95

Tripes à la neuchâteloise
Cuissons de grenouilles
Palée en sauce neuchâteloise
Choucroute garnie
Pieds de porc au madère

Toutes nos spécialités peuvent encore mieux s'apprécier dans le cadre nouveau et superbe de notre **SALON FRANÇAIS**

Restaurant de la Grappe
La Louvre Neuchâtel
L. Marini
SPECIALITÉS ITALIENNES
Tél. 33 26 26

INSALATA DI MARE
Fruits de mer frais (fermé le mercredi)

Bien manger... à Cressier... à l'enseigne de

L'HÔTEL DE LA CROIX-BLANCHE
M. et Ph. Robert CRESSIER ☎ (038) 47 11 66

Extrait de notre nouvelle carte
- Bœuf aux poivrons
- Truite du lac
- Notre fantastique glace au kirsch

Il est prudent de réserver sa table
Pour banquets et mariages
demandez nos listes de menus

EUROTEL Restaurant - Snack
Carrefour

Neuchâtel
Av. de la Gare 17
Tél. 21 21 21

LE CHEF VOUS PROPOSE:

Les filets de perches à la neuchâteloise, pommes nature
Les filets de sole «bonne-femme», riz créole **Fr. 16,50**
La pointe de filet de bœuf à la moutarde anglaise, légumes et pommes croquettes **Fr. 18.-**
L'émincé de veau colonial, riz créole **Fr. 21.-**
Fr. 16.-
et toujours les spécialités de ris de veau
Arrivage de FRAISES DE CALIFORNIE

Beaulac le grill

Le chef vous propose
Pour cette fin de semaine:

- le riz Colonial **Fr. 16.-**
- Steak tartare **Fr. 14.-**

Tél. 24 42 42

RESTAURANT La tonnelle
MONTMOLLIN

Toujours notre fantastique
FONDUE CHINOISE
à discrétion
CHOIX DE METS À LA CARTE

Se recommandent:

M. et Mme E. Delederray
Tél. 038 / 31 16 85

CAFÉ HORTICOLE

LE CHEF VOUS PROPOSE

Selle de chevreuil **Fr. 19.-**
Filets mignons aux bolets **Fr. 13.-**
Filets de perches au beurre **Fr. 16.-**
Scampis au curry ou à la provençale **Fr. 16.-**
Le trio de caillots à la vigneronne **Fr. 12.-**
Tournedos aux morilles **Fr. 18.-**

Grande carte de vins
Tous les jours: notre menu, midi et soir, à Fr. 6.50

Ouvert tous les jours
Gibraltar 21 - Neuchâtel
Famille S. Vignoli Tél. 25 66 44

Hôtel du Vaisseau 67 ans

Famille G. Ducommun
PETIT-CORTAILLOD - Tél. 42 10 92

Tous les jours: menu poissons
Filets de perches au beurre

Filets de palée, sauce neuchâteloise
Entrecôte «Vaisseau»
Cuissons de grenouilles

AU RESTAURANT menu du jour sur assiette, tripes neuchâteloises.

CAFÉ RESTAURANT AQUARIUM

- FONDUE BOURGUIGNONNE
- FONDUE CHINOISE
- TOUTES SPECIALITÉS DE VIANDES

FERMÉ LE MERCREDI

Vieille-Ville 12
2525 Le Landeron
Tél. (038) 51 38 28

NOUVEL HOTEL

NEUCHÂTEL/THIELLE (autoroute Neuchâtel/Bienne, sortie Thielle)
☎ (038) 33 57 57

Chaque jour
GRAND BUFFET DE HORS-D'ŒUVRE (à discrétion),
Grillade au choix, garnie
Vin blanc-rosé ou rouge à discrétion
Fr. 27.- tout compris.
MENU DU JOUR Fr. 9.50

SPECIALITÉS ARGENTINES

Empanadas de Horno **Fr. 5.50**
(Rissoles de viande)
Carrasco Rebozado **Fr. 15.50**
(steak de bœuf en croûte)
Carbonada al Fuego (2 pers.) **Fr. 19.50**
etc.

Restaurant Beau-Rivage «CHEZ PEPI»

2001 Neuchâtel Tél. 25 47 65

Bouillabaisse

ÉCRITEAUX en vente au bureau du journal

Hôtel-Restaurant PATTUS PLAGE

P.-A. Balmelli, propr.
Saint-Aubin (NE)
Tél. 55 27 22

Un extrait de notre carte:

Gratin de filets de perches **20.-**
PATTUS **5.-**
Toast à la moelle **6.80**
Coquille de crevettes au gratin **6.80**
A la Brasserie:
Fondue chinoise à discrétion **15.-**

Hôtel-Restaurant BEAUX ARTS

J.-L. Defferrard
E. Mutti
Neuchâtel
Tél. 24 01 51

Les Brochettes de scampis «Danieli»
Le Carré d'agneau à la Diable (min. 2 pers.)
A discrétion:

Fondue chinoise **15.-**
Fondue bourguignonne **19.-**
Assiette du jour **7.50**
Rosé de Provence «Panissou» **Fr. 15.-**

Hôtel-Restaurant LE POISSON

R. Balmelli, propr.
Marin (NE)
Tél. 33 30 31

Festival du filet de sole dès **14.-**
Cuissons de grenouilles **18.-**
Fondue chinoise à discrétion **15.-**
Le samedi midi, en brasserie, notre menu: terrine, filets de perches, dessert Fr. 7.50
Grande salle pour banquets jusqu'à 120 places

Hôtel-Restaurant DU CHEVAL BLANC COLOMBIER

M. et Mme Gendre-Bonvin
Tél. 41 34 21

Calamars frits à gogo (sauce tartare) **15.-**
Côte de bœuf (400 g) **20.-**
A nouveau notre festival du steak de **5.- à 11.-**
Conseillé avec les calamars: Blanc Neuchâtel non filtré **16.-**

HÔTEL-RESTAURANT TÊTE-DE-RAN
«LA PERLE DU JURA NEUCHÂTELOIS»

Banquets - Mariages
Réunions sociétés, séminaires
Tél. (038) 53 33 23

MODÈLES EXPOSITION

CONGÉLATEURS
LAVE-LINGE
FRIGOS
CUISINIÈRES
LAVE-VAISSELLE
AVEC GROS RABAIS
CRETEGNY & CIE

Comptoir ménager, fbg du Lac 43 Neuchâtel.
Tél. 25 69 21.

Plus de 100.000 lecteurs

lisent quotidiennement la FEUILLE D'AVIS DE NEUCHÂTEL-L'EXPRESS
Ces lecteurs lisent également votre publicité.
Ainsi, une annonce dans la FAN est remarquée et apporte du rendement.

Patrons «VOGUE»

CENTRE DE COUTURE BERNINA
L. CARRARD
Epancheurs 9 Neuchâtel
128096-10

Scotch

CABARET-DANCING présente
spectacle de TRAVESTIS

tous les jours sauf le lundi.
1^{er} spectacle à 23 h. 2^{ème} spectacle à 1 h. Fermeture: 4 h.
Réservation: Bar (039) 22 42 60.
Dancing: (039) 22 36 25.
13, avenue Léopold-Robert - La Chaux-de-Fonds.

Plan Crédit Orca - le bon calcul.

Prêt désiré: Fr. Mensualités: env. Fr.

Nom: Prénom:
Né le: Etat civil: Nationalité:
Rue/n°:
NP/lieu: Depuis quand:
Profession: Revenus mensuels:
Employeur:
Date: Signature:

ORCA

Banque ORCA SA, rue St-Pierre 30, 1701 Fribourg, ☎ 037 22 95 31. Egalement bureaux à Genève, Lausanne et Zurich.
Un institut spécialisé de l'UBS.

Pâques 81

NOS VOYAGES SPÉCIAUX Vols au départ de Genève

| | | | |
|--|---|--|--|
| AMSTERDAM par avion, 4 jours Fr. 830.- | LONDRES par avion, 4 jours Fr. 730.- | TUNIS par avion, 5 jours Fr. 865.- | PARIS transport seulement dès Fr. 95.- Tour standard dès Fr. 570.- Tour de luxe dès Fr. 1095.- Transport et logement dès Fr. 443.- |
| ATHÈNES par avion, 5 jours Fr. 895.- | PÉRIGORD par train, 5 jours Fr. 750.- | VIENNE par avion, 4 jours Fr. 780.- | |
| FLORENCE par train, 5 jours Fr. 395.- | ROME par avion, 4 jours Fr. 785.- | SUD DE LA FRANCE par train et car, 5 jours Fr. 590.- | |
| ISTANBUL par avion, 5 jours Fr. 1225.- | RHODES par avion, 8 jours Fr. 1060.- | TERRE SAINTÉ par avion, 2 semaines Fr. 2430.- | |

Voyages Kuoni - à votre agence de voyages et dans 50 succursales Kuoni.
Succursales Kuoni dans votre région: Neuchâtel: 8, rue de l'Hôpital, 038 24 45 00. La Chaux-de-Fonds: 76, av. Léopold-Robert 039 23 58 28.

1789 **Les vacances - c'est Kuoni** 125799-10

Pension pour chevaux

Box spacieux Fr. 400.- par mois
Stalles Fr. 300.- par mois

Bons soins assurés. Parcs à disposition. Magnifiques promenades.

Tél. (024) 73 17 60.

INFORMATIONS SUISSES

SUITE L'heure de la retraite pour M. Huber

Avant lui, le chancelier avait, selon les dispositions réglementaires, à veiller «à ce que les affaires déposées sur le bureau du Conseil fédéral soient dans un ordre parfait et à ce que la liste en soit communiquée aux membres du Conseil fédéral».

Grâce aux méthodes modernes qu'il a introduites, en mettant la Chancellerie en mesure de décharger le gouvernement et le président de la Confédération dans l'exercice de leurs fonctions, en organisant de la même façon, à travers la nouvelle loi sur l'administration, les secrétariats généraux des départements, il a permis au Conseil fédéral, aujourd'hui surchargé, de rester à même de remplir sa mission, alors que celle-ci s'est très profondément transformée et considérablement accrue depuis quelques décennies.

Sans les réformes qu'il a provoquées, il aurait sans doute été nécessaire d'augmenter le nombre des conseillers fédéraux ou de modifier la nature de la fonction présidentielle, ce qui aurait inévitablement conduit, à moyen ou à long terme, à faire perdre à l'exécutif central son caractère d'autorité collégiale, dans laquelle le pouvoir est partagé entre plusieurs personnes, formant une communauté d'action.

Or un gouvernement de ce type est aussi indispensable que l'organisation fédéraliste dans un pays extrêmement divers comme le nôtre, et il nous permet d'éviter toute trace de ce pouvoir personnel auquel notre mentalité politique est profondément opposée.

On comprend que M. Karl Huber ait été, durant son passage à la Chancellerie, et bien plus qu'on ne l'imagine, l'âme même de l'activité gouvernementale, d'autant mieux qu'en plus de tout cela et malgré une apparence en qui rien ne frappe au premier abord, il était un chef impérieux, capable d'exiger de ses collaborateurs des efforts dont ceux-ci, dans d'autres circonstances, ne se seraient jamais crus capables.

SUCCESSION

Reste à parler de la succession de M. Huber. La chancellerie, on ne l'ignore pas, est ce que l'on appelle à Berne une «troïka», c'est-à-dire un organisme de l'administration dans les responsabilités duquel les trois grands partis sont également associés.

Des deux vice-chanceliers actuellement en place, le plus ancien, M. Walter Buser, se rattache au parti socialiste, et le second,

M. François Couchepin, au parti radical. Toute la question est de savoir si le parti démocrate-chrétien tentera de garder la Chancellerie, en présentant un candidat capable de rallier un nombre suffisant de suffrages — on parle dans les coulisses de M. Dominique Haenni, chancelier de l'Etat de Genève, et surtout de M. Félix Rosenberg, conseiller d'Etat thurgovien — ou si le PDC acceptera de se contenter d'une vice-chancellerie.

L'hypothèse apparemment la plus probable est cependant que le nouveau chancelier soit M. Buser, homme doué de nombreuses qualités (s'exprimant d'ailleurs dans une personnalité très différente de celle de M. Huber), qui connaît à fond le milieu parlementaire et l'administration, qui en est connu et apprécié.

Une telle élection — c'est à l'Assemblée fédérale que le choix incombe — est d'autant plus vraisemblable qu'elle permettrait peut-être de réunir à nouveau les forces qui ont approuvé récemment la désignation, par le Conseil fédéral, de M. Couchepin en qualité de nouveau vice-chancelier, pour remplacer M. Sauvart, devenu secrétaire général de l'Assemblée fédérale.

Etienne JEANNERET

Reflexions du directeur général de la SSR

«L'éthique de l'objectivité avant tout»

THOUNE (ATS). — «L'éthique de l'objectivité» doit guider le journaliste qui travaille auprès d'un média jouissant d'une situation de monopole. C'est ce qu'a déclaré Léo Schürmann, directeur général de la SSR, qui s'exprimait à Thoune devant l'assemblée générale de l'Union suisse de conseillers en publicité et agences de publicités. «Je ne soutiens pas la thèse selon laquelle la SSR est menée par la gauche», a encore dit Léo Schürmann.

Le rôle de la radio et de la télévision n'est pas de promouvoir des changements dans la société, mais de les analyser, a déclaré le nouveau directeur général de la SSR. Le choix des thèmes est primordial, a-t-il dit. Léo Schürmann a encore soutenu l'idée de

créer une école suisse de radio et télévision qui, en deux ans, donnerait aux journalistes Radio-TV une formation technique et journalistique spéciale.

Concernant les nouvelles possibilités techniques (télévision par satellite, vidéo-text, télétexte), il a estimé qu'il ne fallait pas les utiliser avec trop de précipitation.

LES AGENCES LES PLUS PUISSANTES

Au cours de l'assemblée générale, une liste des agences de publicité les plus puissantes a été communiquée. Elle révèle que l'agence Gislser-Gislser, de Zurich (chiffre d'affaires annuel: 51,2 millions de francs) est dépassée pour la première fois par Adolf Wirz SA, également de Zurich (chiffre d'affaires: 52,7 millions).

La troisième entreprise de publicité, Rudolf Farner SA, est également zuricoise.

L'Union des agences de publicité réunit 110 entreprises. Selon certaines estimations, il y a dans la branche 500 agences ou conseillers individuels.

Conseil d'administration des PTT Oui au message sur le compte financier

BERNE (ATS). — Lors de la séance qu'il a tenue à Berne sous la présidence de M. Werner Kaempfen, de Zurich, le conseil d'administration des PTT a adopté le message concernant le compte financier de l'entreprise pour 1980, qui sera transmis au département fédéral des transports, des communications et de l'énergie et au Conseil fédéral. Ainsi que cela a déjà été publié, les PTT ont une nouvelle fois réalisé un bénéfice, qui s'est élevé à 410 millions de francs. De cette somme à laquelle s'ajoute le report de 4 millions de francs de l'exercice précédent, les PTT devront, selon décision du Conseil fédéral, verser 250 millions à la caisse fédérale. 74 millions iront alimenter la réserve de compensation et 90 millions la réserve générale de financement.

Le conseil d'administration d'autre part adopté le projet de mes-

sage aux Chambres fédérales concernant le supplément 1 au budget financier des PTT pour 1981, qui sollicite des crédits de paiements pour un montant de 26,6 millions de francs, ainsi que des crédits additionnels et de nouveaux crédits d'engagements de 7,8 millions pour des bâtiments.

Il a aussi approuvé le rapport de gestion pour 1980, qui doit également être transmis au département et au Conseil fédéral. Le rapport relève que l'exercice a été caractérisé surtout par une nouvelle forte augmentation du trafic, la situation financière toujours saine de l'entreprise, mais aussi par un accroissement sensible des effectifs. Cet accroissement des effectifs doit toutefois être mis en rapport avec l'augmentation du trafic: globalement le trafic a cru de 4,7 % alors que les effectifs de personnel n'ont augmenté que de 1,7 %.

VALAIS

Les directeurs romands d'hôpitaux à Martigny

Hier s'est tenue à Martigny l'assemblée générale de l'association des directeurs d'établissements hospitaliers de Suisse romande, une association qui groupe plus de 70 membres actuellement.

Les débats furent présidés par M. René Bornet, directeur du nouvel hôpital de Sion. Dans son rapport présidentiel, M. Bornet insista sur la nécessité de tout entreprendre pour créer au sein de chaque établissement un excellent climat de travail. Il n'hésita pas à flétrir les agissements de certains agitateurs qui profitent parfois du mécontentement d'une partie du personnel pour créer des groupuscules pernicieux.

Il faut retenir de la partie administrative la décision de créer au sein de l'association des groupes intercantonaux de travail, groupes qui permettront aux directeurs romands d'échanger leurs expériences dans les domaines les plus divers. A noter d'autre part que M^{me} Anne-Marie

Py, de Bussigny va remplacer au comité M^{me} Michèle Demul, de Genève.

Il fut beaucoup question au long de cette journée de la création cet été de la Fédération suisse des directeurs d'établissements hospitaliers. Rien de tel n'existe pour l'instant. Les deux organisations existantes, celle de Suisse romande et celle de Suisse alémanique, vont s'unir en

une fédération. Cette constitution aura lieu le 4 juin 1981 au château de Neuchâtel. Président du gouvernement, président du Grand conseil, personnalités diverses voire le conseiller fédéral Hurlimann seront présents.

La délégation neuchâteloise présente hier à Martigny a donné toute explication à ce sujet et commenté le déroulement des cérémonies de juin prochain.

Etienne JEANNERET

Un village vendu aux enchères

(c) Vendredi après-midi on a procédé à Saint-Martin au-dessus de Sion à la vente aux enchères d'une partie du village valaisan d'Ossona, ce «village-fantôme», complètement délabré, abandonné depuis des décennies et qui s'étend sur une trentaine d'hectares où se dressent encore une cinquantaine de demeures désertes.

Ce village d'autrefois, groupé des «mayens» de bois et de pierre vieux de plus d'un siècle où les Valaisans exerçaient jadis une vie pastorale intense, défraya la chronique en raison des projets de stations touristiques et thermales qui hanterent l'esprit de certains promoteurs, en raison également des épisodes judiciaires qui s'en suivirent. Promoteur et notaire durent en effet affronter la justice et écoperent de condamnations.

Vendredi cinq hectares environ sur les trente, qui composent Ossona furent vendus. Sur ces cinq hectares répartis en une trentaine de parcelles, se dressent une quinzaine de bâtiments éventrés par les intempéries et par le temps, plus personne n'habitait dans cette région à l'accès difficile.

Le village d'Ossona est situé à moins de

mille mètres d'altitude dans la région de Saint-Martin et Mase au-dessus de Sion, non loin des célèbres pyramides d'Euseigne.

Ces cinq hectares, bâtiments compris, ont été vendus au total pour moins de 200.000 fr. La moyenne des terrains ayant été cédée avec les modestes constructions pour le prix de 7 franc le mètre carré. Les acheteurs sont essentiellement d'anciens propriétaires désirant récupérer les fonds pour lesquels en fait ils n'avaient jamais été payés.

M.F.

Drame à 3500 m

(c) Un tragique accident de montagne s'est produit vendredi dans la région de l'Adlerpass à 3500 m d'altitude. Un groupe de skieurs étrangers avançait dans la montagne entre Zermatt et Saas-Fee sous la conduite d'un guide patiné, autrichien lui aussi. Soudain, le guide disparut dans une crevasse. Il alla mourir à plus de vingt mètres de fond.

Un hélicoptère d'Air-Zermatt arriva sur place. On retira la dépouille pour la conduire à la morgue de Zermatt. La famille n'étant pas avertie, aucune identité n'a été communiquée.

PÊLE-MÊLE

Trois ans et dix mois de réclusion contre le pharmacien tessinois Bruno Cassina et respectivement 15 et 12 mois de détention avec sursis contre les frères d'origine bulgare Taskov: telles sont les peines infligées vendredi soir par la Cour d'assises criminelle de Locarno au terme de deux semaines d'audiences très mouvementées qui ont caractérisé le procès dit des «remèdes miracles».

Dans la nuit de jeudi à vendredi, des tonnes de matériaux mis en mouvement par le dégel avaient envahi la chaussée qui relie les villages valaisans de Montagnon à Dugny au-dessus de Leytron. La route donnant accès à la station d'Ovronnaz a été coupée durant plusieurs heures, mais la chaussée a pu être dégagée vendredi matin et la circulation a repris.

M. Hurlimann aux associations de jeunesse: «collaboration fructueuse»

BERNE (ATS). — Pour le conseiller fédéral Hurlimann, la politique à l'égard de la jeunesse «fait partie d'une politique globale à laquelle toutes les couches de la population doivent participer». Le chef du département fédéral de l'intérieur à l'occasion de l'assemblée des délégués du cartel suisse des associations de jeunesse qui fête ses 50 ans d'existence, s'est exprimé vendredi soir à Gwatt, près de Thoune, sur l'importance de la politique à l'égard des jeunes au sein de la société et sur l'activité du CSAJ. Une «collaboration fructueuse» s'est développée entre la Confédération et cette association faïtière qui réunit 70 associations comptant au total plus d'un demi-million de membres, a dit Hans Hurlimann.

INFORMATIONS HORLOGÈRES

Une nouvelle page se tourne à Besançon Lip quitte Palente et s'installe dans une usine neuve

De notre correspondant: Pour redorer un blason terni par deux déconfitures successives et retentissantes, pour tenter de rendre à la marque Lip son prestige d'antan et surtout une place sur le marché, les ouvriers de la coopérative des industries de Palente, à Besançon, créée en 1978, ont accepté de quitter l'usine qu'ils occupaient depuis cinq ans.

Ils ont donc abandonné hier le symbole de leur lutte qu'ils voulaient exemplaire en montrant que des ouvriers unis et responsables pouvaient mettre en pratique la difficile auto-gestion. D'une certaine manière, ils ont réussi dans la mesure où l'affaire Lip a été l'objet d'une littérature inégalée dans le monde entier à propos d'une crise industrielle.

assurent le déménagement de l'usine de Palente. Près de 600 machines sont à transporter dont certaines, comme les machines à pointer, nécessitent châssis, véhicules et assurances spéciales: «Nous allons désormais pouvoir nous battre sur un autre plan, cela représente beaucoup d'espérance, mais aussi une vive inquiétude, soulignait M. Libero Penna, directeur de la coopérative.

Son attitude est relativement aisée car il n'a pas passé à Palente; pour les autres, pour tous les ouvriers, les Lip, c'est autre chose et c'est en tout cas un grand regret. Quoi qu'il en soit, Palente: c'est fini. Les 170 lip embauchés par la coopérative vont s'installer dans une usine rénovée, à 2 km de leur ancien port d'attache. Ces locaux ont été achetés 2.800.000 fr. français par la ville et la Chambre de commerce du Doubs, mais il a fallu ajouter 5,5 millions pour la rénovation.

dique bien compliquée en somme. Mais hier, tandis que les hommes de loi étaient à pied d'œuvre, les Lip se souciaient peu de ce contentieux.

Eux, ils repartent, plaçant le compte à rebours Lip de nouveau à zéro pour une autre expérience qui s'annonce périlleuse dans le contexte économique actuel. On peut dire en tout cas, aujourd'hui, en déformant un peu le slogan de Palente que Lip survit.

DÉMÉNAGEURS DE L'IMPOSSIBLE

A Besançon, ce sont les employés de MG France que l'on appelle les «déménageurs de l'impossible» parce qu'ils se sont spécialisés dans le transfert d'usines, qui

UNE CONDITION

Les pouvoirs publics en voulant bien croire encore une fois à la relance de l'entreprise avaient posé une condition. Les Lip devaient quitter Palente, ils n'ont pas obéi sans déchirement, mais cette discipline toute neuve leur gagne aujourd'hui l'estime de ceux qui hier leur faisaient grise mine ou leur tournaient le dos. On peut se demander maintenant ce qu'il adviendra de l'usine de Palente. La propriété de près de 9 hectares (24.000 m² de surface développée) fait partie des actifs de la première société Lip SA. L'ensemble frappé d'une servitude, zone d'activité, ne pouvant pas tenter un promoteur immobilier, avait été dévaluée à 11 millions de francs par le service des domaines, en 1977. Or, le premier dépôt du bilan en 1973 s'était soldé par une faillite de 90 millions. Seuls les créanciers privilégiés ont été jusqu'ici indemnisés (30 millions). Restent les autres et notamment les cadres et les agents de maîtrise qui n'avaient pas perçu l'indemnité de licenciement.

AUTOUR DU MONDE EN QUELQUES LIGNES

SUITE Tension et colère en Pologne

«Ce qui s'est produit à Bydgoszcz est une agression contre notre syndicat. Nous devons répondre par une attaque similaire, mais dans le calme, avec bon sens et sans crainte. Nous ne tremblons pas sur nos jambes».

En réponse aux violences de la veille — à la suite desquelles trois syndicalistes ont dû être hospitalisés — «Solidarité» a déjà décidé de rompre toutes les négociations en cours avec le gouvernement. Les dirigeants du syndicat ont malgré tout demandé à toutes leurs sections d'annuler pour l'instant toutes les grèves d'avertissement prévues afin de permettre à la direction d'étudier la situation.

Le syndicat a ajouté qu'une décision sur la suite des actions envisagées serait prise lundi. Un porte-parole a notamment affirmé que certains «groupes opposés aux changements et qui souhaiteraient voir s'ouvrir une crise entre le syndicat et le gouvernement» étaient derrière les incidents de Bydgoszcz.

De son côté, l'évêque de la ville, Mgr Jan Michalski, s'était rendu dès jeudi soir au chevet des militants de «Solidarité» blessés par les policiers. Il a fait savoir qu'il ferait un rapport à ce propos au cardinal Stefan Wyszyński, primat de Pologne.

«Nous sommes arrivés à signer de très nombreux accords et ce dont il s'agit aujourd'hui c'est de commencer à les réaliser. Pour cela, il faut d'autres méthodes. Les problèmes qui restent à résoudre, il faut peut-être penser à les remettre à plus tard», ajoute-t-il.

VISITE ANNULÉE

Le procureur adjoint de la province de Bydgoszcz s'est enfin engagé à fournir des «explications» sur les heurts de jeudi soir. Selon la radio locale, ces assurances ont été données à l'hôpital aux syndicalistes blessés. La section locale de «Solidarité» a de son côté réclamé des sanctions sévères contre les responsables de ces incidents.

Le regain de tension provoqué par les incidents de Bydgoszcz a obligé M. Walesa à annuler la visite qu'il devait commencer en France dimanche. Parallèlement, dans une interview publiée hier par «Le Monde», mais accordée avant les incidents de jeudi soir, M. Walesa affirme que les syndicalistes de «Solidarité» sont «préparés à de grandes provocations». Il estime toutefois que les choses semblent vouloir changer.

ARGENTINE

Isabel Peron condamnée à huit ans de prison

BUENOS-AIRES (AP). — L'ancienne présidente Isabel Peron a été reconnue coupable de corruption et condamnée vendredi par un juge fédéral à huit ans de prison.

Détenue depuis son renversement par un coup d'Etat militaire, en mars 1976, M^{me} Peron ne pourra être libérée sur parole que dans quatre mois, lorsqu'elle aura purgé les deux tiers de sa peine. Mais on a appris de sources proches du parti péroniste qu'un pardon gouvernemental, qui l'obligerait à quitter le pays, était imminent.

Vingt-cinq préfets au château de Grandson

GRANDSON (ATS). — M^{me} Conrad Party, présidente de la «fondation château de Grandson», et Eugène Heer, conservateur du monument et directeur de l'Institut suisse d'armes anciennes, ont reçu vendredi au château de Grandson vingt-cinq préfets des districts fribourgeois et vaudois, conduits par M. Jean-Jacques Bolens, président d'honneur de la confrérie des préfets vaudois. Cette visite s'inscrivait dans une rencontre amicale Vaud-Fribourg organisée par la préfecture d'Yverdon. M. Laurent Butty, président du Conseil national, qui devait y prendre part, avait dû se faire excuser au dernier moment.

FRIBOURG

Spectaculaire embardée Jeune femme blessée à Grolley

(c) Dans la nuit de jeudi à vendredi, vers 4 h du matin, M^{lle} Rachel Gagnaux, 28 ans, nurse, domiciliée à Estavayer-le-Lac, circulant de Fribourg en direction de Payerne. A l'entrée de Grolley, dans un virage à gauche, sa voiture quitta la route à gauche et fit plusieurs tonneaux. La conductrice fut éjectée. Après ces tonneaux, la voiture se reposa sur ses quatre roues et passa sur le corps de la jeune femme qui fut brûlée par le pot d'échappement. Souffrant d'autres blessures, la conductrice a été conduite à l'hôpital cantonal par l'ambulance. 4500 francs de dégâts à la voiture.

Regards sur la vie Des priorités

La perspective permet de considérer un ensemble en tenant compte des distances qui séparent les objets observés. Certains sont plus beaux de loin que de près, et vice-versa.

Dans les rapports humains, il n'en va pas autrement. On est amené à effectuer des choix, à adopter des priorités. Tout dépend du but à atteindre, de l'idéal recherché. Il faut bien choisir ses amis, conserver ceux qui nous font avancer, entourer ceux à qui l'on peut faire du bien, s'éloigner des éléments contraires à nos objectifs. C'est vrai, plus encore pour les jeunes dont la personnalité est en formation.

Un tri des lectures, des émissions de radio et de télévision s'impose. Une sélection des moyens de culture contribue au bon développement de l'être tout entier, à son épanouissement. La liberté d'effectuer ces discriminations est l'appanage d'un homme en marche vers la maturité. L'Ami.

LIQUIDATION

On liquidera aussi par la même occasion la faillite de la société européenne d'horlogerie et d'équipement mécanique qui s'était substituée à Lip en 1974 et dont le dépôt de bilan remonte au 6 juin 1976, passif 27 millions avec pour seul actif, les machines et du matériel. Une situation juri-

EXPERTS

Selon Radio-Varsovie, une commission d'experts nommés par le vice-premier ministre Rakoski est arrivée hier matin à Bydgoszcz afin de déterminer les causes du conflit.

Alors que les syndicats sont à la dérive

Une crise sociale ébranle l'Italie

ROME (ATS-AFP). — Dans un chaos quasi quotidien, une crise sociale sans précédent ébranle l'Italie. Signes distinctifs: les grandes formations syndicales débordées par une «base» dure, un front patronal qui se durcit, un pouvoir politique qui apparaît, estime la presse, de plus en plus ligoté dans ses impuissances et ses disputes théoriques et intestines, sur un fond d'inflation à 20 %.

Le fait majeur de ce sombre printemps social est l'apparition omniprésente du phénomène «autonome».

Alors que, à l'automne dernier, la fédération des trois grandes centrales (CGIL, proche du parti communiste, CISL, démocrate-chrétienne, et UIL, social-démocrate) avait mené la bataille contre les licenciements chez Fiat à Turin, c'est à Rome, Venise ou Naples que les autonomes apparaissent les maîtres de la vie quotidienne de l'Italie. Ils refusent la «politique» et les syndicats et réclament en termes purs et durs des augmentations de salaire.

A Naples, les «autonomes» ont pris d'assaut le siège de la CGIL, chez Alfassud, ils ont conspué à coups de serpilières et de tomates des dirigeants syndicaux.

Le second élément est l'incapacité de l'Etat à assurer désormais le fonctionnement des structures collectives. Tous les services publics apparaissent soumis à un kaléidoscope de grèves autonomes et non autonomes, qui varient selon les jours, les régions, les secteurs.

La situation est telle que le président du groupe des députés démocrates-chrétiens, M. Gerardo Bianco a proposé une réglementation du droit de grève. Depuis, les projets et propositions de tous les partis affluent au parlement.

LA FÊTE EST FINIE

De leur côté, les industriels italiens ont décidé, lors d'un congrès qui s'est tenu dernièrement à Rome, de bouleverser le syndicalisme et la politique économique de l'entreprise. «Le conditionnement et le chantage des syndicats confédérés et autonomes suffisent, les augmentations généralisées ne sont plus de mise et l'horaire à la carte intolérable».

«Aujourd'hui, on veut plus de productivité dans le travail et l'augmentation des salaires ne doit pas être systématique», ont-ils notamment déclaré.

Après vingt ans de désordre, l'industrie italienne — privée ou publique — déclare que «la fête est finie». «Pour demeurer compétitif face aux industries internationales, il faut travailler davantage, réinvestir les bénéfices et produire un revenu réel

qui ne soit pas gaspillé et absorbé par les revendications des syndicats», soulignent les industriels.

Ils invitent — par ailleurs — outre les syndicats —, le gouvernement à une réflexion: les forces politiques doivent «cesser de faire de la démagogie» et «une loi harmonisant la réglementation des grèves (en janvier, par exemple, plus de trois millions d'heures de travail ont été perdues) doit être élaborée».

Un Français arrêté en Suisse

BERNE (ATS). — Le président-directeur-général d'une maison française de vins et spiritueux, la «Sapvin», a été arrêté à Bâle à la suite d'un mandat d'arrêt international lancé par la police allemande. Il est soupçonné d'avoir participé à une affaire de falsification d'eaux de vie. Le département fédéral de justice et police — qui a donné ces informations — attend une demande d'extradition de la part des autorités allemandes.

APRÈS L'HORRIBLE TRAGÉDIE EN ALSACE

Un garçon de huit ans entre la vie et la mort

Wissenbourg (AP). — L'un des petits blessés touchés par l'explosion d'un obus de mortier, jeudi en fin d'après-midi à Bremmenbach, Alexandre Schneider, huit ans, est dans un état désespéré. En Alsace, l'émotion est grande et la consternation n'a d'égale que la tristesse générale et l'étonnement profond.

La sœur d'Alexandre, Alexia a été tuée au cours de cette tragédie et leur mère a dû être hospitalisée.

Dans la famille Knaebel, quatre enfants ont péri. Ils étaient âgés de quatre, sept, huit et onze ans.

Virginie Mattel, neuf ans, est elle aussi dans un état désespéré. Les deux autres blessés, Laurent Kufer et Christelle Moritz, semblent hors de danger.

Après ce drame, le sous-préfet de Wissenbourg a l'intention de faire passer au peigne fin, par la gendarmerie et par l'armée, le bois dans lequel l'obus aurait

été trouvé, bois qui est pourtant classé zone militaire et interdite. L'explosion a été tellement importante qu'elle a provoqué un entonnoir d'un mètre de diamètre.

La catastrophe aurait encore pu être plus importante. Plusieurs enfants du village venaient en effet de quitter le groupe lorsque l'explosion s'est produite.



Sur les lieux de cette horrible tragédie. Quelques instants après l'explosion. (Téléphoto AP)



M. Michel Jobert. (ARC)

Un nouveau candidat entre dans la course à l'Elysée

PARIS (AFP). — M. Michel Jobert, ancien ministre des affaires étrangères, fondateur du «Mouvement des démocrates», annonce dans une lettre adressée aux maires de France qu'il a pris la décision d'être candidat à l'élection présidentielle.

L'ancien chef de la diplomatie de Georges Pompidou, dans cette missive datée d'aujourd'hui, souligne que «s'étant volontairement tenu à l'écart de tout appareil partisan, il entend être le représentant exclusif des maires de France». Il a ajouté qu'il «ne commencera sa campagne que lorsqu'il sera assuré de leur appui et qu'à partir du premier jour de la campagne légale», c'est-à-dire le 10 avril.

Il précise qu'il «n'usera que des moyens de propagande prévus par la loi».

En fait de campagne, l'heure des sondages bat son plein. Ainsi, 35% des Français sont satisfaits du président Giscard d'Estaing, contre 37% en février dernier, mais 47% en sont mécontents contre 51%, selon «France-Soir-IFOP».

Dans le même temps, le nombre des indécis passe de 12 à 18%. Quant à la cote de satisfaction du premier ministre M. Raymond Barre, elle demeure à 25%. Celle des mécontents régresse de 63 à 56%, ne se prononcent pas 19%, contre 12% le mois dernier. Le quotidien parisien souligne qu'il ne s'agit pas d'un sondage électoral sur les intentions de vote mais d'un indice de popularité. Ce sondage a été réalisé entre les 9 et 16 mars dernier auprès de 1930 personnes en âge de voter.

La Libye est prête à voler au secours de la Mauritanie

TRIPOLI (AP). — La Libye enverrait des troupes en Mauritanie pour défendre ce pays contre une attaque si le gouvernement mauritanien le demandait, a déclaré le ministre libyen des affaires étrangères dans une interview.

La Libye craint que le Maroc ne tente de renverser le gouvernement mauritanien, a-t-il dit. «Nous considérerons toute attaque contre la Mauritanie comme une attaque contre la Libye. La tentative de coup d'Etat avait été préparée et organisée par le Maroc. Nous sommes en contact étroit avec la Mauritanie à propos de la situation».

Sur d'autres sujets, le ministre a déclaré que le projet de fusion entre la Libye et la Syrie progressait lentement car, a-t-il dit, «il est malaisé d'allier» la forme radicale de gouvernement en Libye avec le type plus traditionnel de gouvernement à Damas.

«Nous avons des divergences sur nos systèmes politiques. En Syrie, ils ont un

président, un cabinet et une assemblée nationale. Nous n'avons pas de président en Libye et la démocratie est directe, sans représentants».

Mourir au Salvador

WASHINGTON (AFP). — Le nombre des victimes de la guérilla salvadorienne s'élève à 4017 pour 1980, selon les estimations établies par le département d'Etat américain à partir des bulletins et communications radio des guérilleros et diffusées à Washington.

Pour sa part, le Front démocratique révolutionnaire du Salvador estime à quelque 1000 le nombre de soldats tués par la guérilla l'an dernier. Les informations du département d'Etat contredisent le chiffre de 6000 morts imputables à la guérilla, avancé notamment par le président Reagan pour justifier l'accroissement de l'aide militaire américaine au Salvador.

UN FAIT PAR JOUR

Lutte contre l'inflation

Les zones d'ombre prédominent sur la scène conjoncturelle internationale. La production industrielle est presque partout inférieure aux chiffres de l'an dernier. Le nombre de chômeurs atteint ici où là de nouveaux records. On note en revanche certains progrès sur le front de l'inflation et des économies d'énergie. En Suisse aussi, la marche des affaires ralentit un peu; par contre, l'inflation s'est accélérée, ce qui a incité la Banque nationale à réagir par des mesures énergiques.

Vers la fin de l'année, la marche des affaires a ralenti en Suisse dans l'industrie. Les rentrées de commandes et la production ont diminué en décembre tout en restant encore supérieures aux chiffres d'un an auparavant. Par contre, on note une détérioration en ce qui concerne l'appréciation des stocks et des ordres en carnets. Pour le proche avenir, les perspectives d'occupation sont généralement qualifiées de bonnes ou de satisfaisantes.

L'évolution du commerce de détail a aussi été favorable. Les ventes de décembre ont dépassé de 10,4% le chiffre de l'année précédente grâce au volume des affaires de Noël et celles de janvier ont progressé de 6,6%. Les intentions d'achat des Suisses indiquent que la demande va rester étouffée.

Par contre, l'évolution des prix est préoccupante. Alors que les prix de gros étaient montés de 1,1% en janvier, dépassant de 5,0% le niveau d'un an auparavant, les prix à la consommation ont augmenté de 2,0% durant les deux premiers mois de cette année. L'indice du coût de la vie a atteint 113,1 points en février (sept. 1977 = 100), ce qui donne une hausse de 6,0% en un an. C'est la progression annuelle la plus forte qui ait été enregistrée depuis août 1975.

La faiblesse du franc risque de répercuter sur les prix indigènes la forte inflation de l'étranger. Entre octobre et janvier, les marchandises importées ont renchéri quelque deux fois plus que les marchandises suisses. Les prix à l'importation ont marqué en 1980 une hausse annuelle moyenne de 20,7%. Etant donné ces développements, la situation deviendrait inquiétante sur le front des prix si les autorités ne serraient pas les freins monétaires et ne remédiaient pas à la faiblesse du franc. L'institut d'émission en a récemment tenu compte en relevant le taux d'escompte et le taux lombard officiels à deux reprises en février et en restreignant les liquidités des banques. Le but de cette politique et de la hausse sensible des taux d'intérêt qu'elle implique est double: réduire l'excédent de la demande intérieure d'une part, et d'autre part, redonner de l'attrait au franc en tant que monnaie de placement.

L'inflation, c'est-à-dire l'impôt le plus inéquitable qui soit, est un poison dangereux qui menace l'efficacité de l'économie et le jeu des forces politiques dans une société libérale. La combatte revient donc à servir l'intérêt général.

CPS

Ces habitants de l'atoll de Bikini...

WASHINGTON (AP). — Les anciens habitants de l'atoll de Bikini, dans le Pacifique, que la marine américaine a déplacés en 1947 pour y procéder à des expériences atomiques, ont

intenti un procès à l'Etat américain accusé d'avoir détruit leur île.

Les 167 originaires de l'île et leurs descendants demandent 450 millions de dollars de dommages et intérêts;

150 millions pour avoir pris l'île à ses habitants, 150 millions pour l'avoir prise une seconde fois sans indemnisation honnête, et 150 millions pour ne pas avoir correctement assisté les personnes déplacées durant 35 ans.

La requête est semblable à celles qui ont permis aux Indiens d'obtenir récemment d'importantes colonies en compensation des territoires pris lors de la conquête de l'Ouest. Les avocats des insulaires espèrent bénéficier de ces précédents.

Mais contrairement aux terres indiennes, Bikini ne faisait pas partie du territoire américain au moment où ses habitants ont été déplacés et l'île rendue inhabitable. Pris aux Japonais pendant la Seconde Guerre mondiale, l'atoll a été mis sous l'autorité militaire américaine avant que l'ONU ne le place sous administration des Etats-Unis.

La plupart des anciens habitants de Bikini, au nombre de 1000 environ maintenant, vivent sur l'île de Kili, qui doit prochainement accéder à l'indépendance.

Bonn met en garde Moscou!

BONN (AFP). — Le ministre ouest-allemand des affaires étrangères, M. Hans-Dietrich Genscher, a averti une nouvelle fois l'Union soviétique que si Moscou n'était pas prêt à limiter ses systèmes d'armement euro-stratégiques, Bonn déploierait les fusées nucléaires à moyenne portée sur le territoire de la RFA, conformément à la décision de l'OTAN.

Dans une discussion télévisée, le chef de la diplomatie ouest-allemande a estimé que le «peuple de notre pays avait le droit d'être informé sur la menace que les fusées soviétiques «SS-20» pointées sur l'Europe de l'Ouest faisaient planer sur nous».

M. Genscher a rejeté une nouvelle fois la proposition de «moratoire» de M. Brejnev sur la mise en place de nouvelles fusées nucléaires à moyenne portée en Europe. Ceci signifie, a-t-il précisé, que les fusées «SS-20» déjà installées en Europe de l'Est pourraient rester sur place, alors que, du côté occidental, les Etats-Unis pourraient simplement produire les euro-missiles, mais non pas les déployer.

C'est l'état de siège en Centrafrique

BANGUI (ATS-AFP). — L'état de siège a été décrété sur toute l'étendue du territoire centrafricain, hier matin, par la

président Dacko, qui a également dissous son gouvernement.

En annonçant cette décision à la radio, M. David Dacko a indiqué que des blessés avaient été dénombrés à Bangui et que des actes de pillages avaient été commis à Bosongoa (300 km au nord ouest de la capitale — fief de M. Ange Patasse), dans la nuit de jeudi et vendredi matin, par des manifestants.

Selon des sources dignes de foi, il y aurait une soixantaine de blessés à Bangui, à la suite de manifestations de jeunes.

Par ailleurs, le général Sana, ministre de la défense, a indiqué à la radio que l'autorité militaire, sous le commandement du chef d'état major, le général Kolingba, est investie des pouvoirs de police et de maintien de l'ordre.

Dans une intervention à la radio, un représentant de M. Ange Patasse a lancé un appel au calme et a invité les militants du MLPC à regagner leurs foyers. «Nous ne voulons pas qu'on puisse nous taxer d'être fauteurs des troubles», a ajouté le porte-parole.

Eric Clapton gravement malade

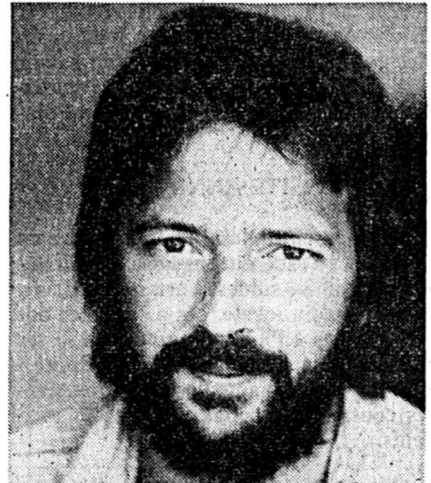

Eric Clapton. (APEI)

SAINT-PAUL (Minnesota) (AP). — A l'hôpital où il a été admis, Eric Clapton, la vedette «rock» britannique, est dans un état grave, a déclaré son porte-parole.

Il avait été admis à l'«United hospitals» samedi en début de journée, après avoir donné un récital vendredi à Madison (Wisconsin), dans le cadre de la tournée de quatre mois qu'il effectue aux Etats-Unis.

Est-Ouest: échange de prisonniers

BONN (AFP). — La RFA a échangé plusieurs espions est-allemands connus contre des prisonniers politiques retenus en RDA, a-t-on appris à Bonn de source officielle.

Parmi les espions est-allemands se trouve notamment M^{me} Christel Guillaume, la femme de Guenter Guillaume, ancien conseiller du chancelier Willy Brandt et espion des services de renseignements est-allemands. Son arrestation avait provoqué en 1974 la démission de Willy Brandt.



M^{me} Christel Guillaume et son mari. (Téléphoto AP)

Espionnage d'un sous-marin russe Démenti immédiat du Pentagone

WASHINGTON (AP). — Des experts des services de renseignements du Pentagone ont démenti les informations parues dans un magazine américain, selon lesquelles les Américains auraient tenté d'intercepter le nouveau sous-marin soviétique «Alfa» à coque en titane, au large de l'Islande, pour étudier ses capacités.

Le sous-marin «Alfa», dernier-né des sous-marins d'attaque nucléaire soviétiques, a été récemment qualifié par l'amiral américain Summer Shapiro de «sous-marin le plus rapide et le plus profond en plongée, dans le monde».

L'incident, rapporté par le magazine «Aviation week and space technology» dans son numéro du 16 mars, aurait été révélé au magazine par un dirigeant de la marine, qui aurait déclaré: «Quand l'«Alfa» est arrivé au large de l'Islande, nous avons essayé de l'intercepter avec l'un de nos propres navires de la classe 688, pour le suivre et déterminer ses capacités de performance. Il s'est éloigné et a laissé sur place le 688. Nous avons estimé sa vitesse à environ 50 nœuds en plongée, et sa capacité de plongée à 2000/3000 pieds».

MEUBLERIE DE LA BÉROCHE
 en dessous de l'hôtel Pattus, Saint-Aubin
Exposition de meubles rustiques ouverte aujourd'hui toute la journée sans interruption
 Parking devant l'exposition