

CLAIRVUE
NEUCHÂTEL
MAÎTRES OPTICIENS
Bassin 8 (038) 24 07 22
Portes-Rouges 149 (038) 25 79 09
Fabrique Huguenin & Folletête
127290 R

Les comptes de l'Etat de Neuchâtel:
déficit réduit de près de 5 millions

(Page 3)

FAN L'EXPRESS
FEUILLE D'AVIS DE NEUCHÂTEL
LE PLUS ANCIEN JOURNAL DE LANGUE FRANÇAISE
PARAIT TOUS LES JOURS EXCEPTÉ LE DIMANCHE
4, RUE SAINT-MAURICE - TÉLÉPHONE (038) 25 65 01

Selon des sources italiennes et russes

Un attentat près du KGB à Moscou

ROME (AP).— Deux journaux italiens, le «Corriere della sera», de Milan, et «La Stampa», de Turin, rapportent, jeudi qu'un colonel de l'armée rouge a été tué dans l'explosion de sa voiture à Moscou, pas très loin du siège du KGB.

Selon les correspondants des deux journaux, le chauffeur du colonel a également trouvé la mort dans l'explosion et une troisième personne aurait aussi été tuée.

Les journaux soulignent que l'incident s'est produit quelques jours avant l'ouverture du congrès du parti communiste soviétique et déclarent que le colonel était peut-être attaché au KGB. Son nom n'est pas donné.

D'après le «Corriere della sera», beaucoup de gens ont été témoins de l'explosion, qui s'est produite dans le centre de Moscou. Son correspondant, Vittorio Zucconi, écrit qu'il a appris l'affaire par de nombreux témoins.

La voiture du colonel, une «Volga» noire, dit-il, était en stationnement près de la place Gerguinski, où se trouve le QG du KGB.

«Quelques minutes plus tard, relate la dépêche, le colonel sortait du siège du KGB et prenait place dans la voiture en compagnie d'une autre personne. La voiture avait parcouru quelques centaines de mètres, rue Ouliza Kjirova, lorsque le colonel — d'après la reconstitution de l'incident par la police et les déclarations d'autres témoins qui nous sont parvenues — ouvrit un paquet et une explosion se produisit, qui démolit la voiture».

Les deux journaux pensent que l'attentat pourrait être le fait soit de nationalistes ukrainiens, soit d'extrémistes musulmans, soit d'anarchistes.

La rumeur d'un attentat, rapportée par deux journaux italiens, circulait également à Moscou, jeudi, mais les versions de l'incident étaient nombreuses et il n'y avait pas de confirmation officielle.

D'après certains, l'explosion aurait eu lieu il y a déjà deux semaines et un passant aurait été tué, ainsi qu'une personnalité et son chauffeur.



L'«intemporelle» et l'«ambiguë»

A peine tirée par les cheveux cette nouvelle façon de se coiffer! A Paris, c'est ce qu'on appelle le dernier cri. Et ces deux coupes portent un nom. A gauche, l'«intemporelle»; à droite, l'«ambiguë». A vous de faire un choix. (Keystone)

La dette publique américaine: des billets empilés sur 107 km

WASHINGTON (AP).— Le président Ronald Reagan aime bien utiliser des images pour graver ses idées dans l'esprit des Américains. Au cours de sa première allocution télévisée, il avait présenté d'une main un billet de un dollar et de l'autre, quelques pièces de monnaie, pour montrer la dépréciation de la monnaie américaine au cours de ces dernières années.

Dans son discours économique de mercredi soir, il a eu recours à son système favori pour expliquer ce que représente la dette publique des Etats-Unis, qui est de un trillion (mille milliards) de dollars: «Il y a quelques semaines, a-t-il déclaré, je considérais ce chiffre — un trillion de dollars — comme incompréhensible et j'ai essayé de voir comment on pourrait montrer ce que représente exactement un trillion. La meilleure idée à laquelle je suis parvenu, c'est la suivante: si vous aviez en main un paquet de billets de 1000 dollars de dix centimètres de haut, vous seriez millionnaire. Un trillion de dollars représenterait des billets de

1000 dollars empilés sur 107 km de haut».

Mais avant que M. Reagan ne prononce son discours, il aura fallu mettre en branle toute l'administration, ou presque, pour vérifier le résultat auquel il était parvenu dans ses calculs. Le groupe de ses conseillers économiques a commenté par rassembler tous les billets qu'il a pu trouver — empilés, ils ne faisaient pas plus de cinq millimètres d'épaisseur — et à extrapoler. Au bout du compte, on appela le service des monnaies du trésor, qui confirma le chiffre de 107 kilomètres. (Lire en dernière page les réactions au discours Reagan)



Reagan alors qu'il présentait son message économique. (Téléphoto AP)

Se promener avec M. Ritschard ne rapporte rien, pourtant...

BERNE (ATS).— L'écrivain alémanique, Peter Bichsel, ne reçoit aucune indemnité de la Confédération pour les heures qu'il passe à se promener avec le conseiller fédéral Willy Ritschard. En revanche, les activités de «conseiller» qu'il remplit auprès du chef du département fédéral des finances sont rémunérées sur la base d'un tarif horaire conforme aux usages dans l'administration fédérale. Ces précisions ont été données jeudi à Berne par M. Oswald Sigg, chef de l'information au département des finances, qui répondait ainsi aux critiques exprimées dans plusieurs journaux alémaniques ces derniers temps sur les tâches confiées par Willy Ritschard à Peter Bichsel.

Dans une lettre adressée à la «Revue commerciale et financière de Suisse», M. Sigg déclare que Peter Bichsel est employé de temps à autre à titre d'expert par le conseiller fédéral Ritschard. Il s'agit principalement de faire des analyses et de rédiger des commentaires sur des ouvrages et des documents. Il est aussi demandé à l'écrivain de prendre position sur des questions de société dans des domaines qui ne relèvent pas du domaine du chef du département des finances. Le conseiller fédéral Ritschard utilise alors ses prises de position ou ses commentaires, notamment dans ses discours.

Concernant les honoraires, M. Sigg a confirmé que Peter Bichsel ne recevait aucune rétribution pour les discussions

qu'il avait avec le conseiller fédéral lors de promenades dans la campagne. Les activités de conseiller de l'écrivain sont cependant rémunérées à raison de 50 fr. l'heure, ce qui est tout à fait raisonnable, selon M. Sigg, si l'on sait que la Confédération paie de 60 à 70 fr. de l'heure des conseillers d'entreprises privées et que le

tarif prévoit 72 francs pour l'emploi d'un ingénieur.

M. Sigg a enfin confirmé que les activités de Peter Bichsel auprès de Willy Ritschard avaient été examinées et acceptées aussi bien par le Conseil fédéral que par la délégation des finances des Chambres fédérales.



Suivant avec optimisme une séance du Conseil national, Bichsel (à gauche) et le fils du conseiller fédéral Ritschard (à droite). (Keystone)

Il pleut des naissances!

CŒUR-D'ALENE (IDAHO), (AP). — Il y a neuf mois, le volcan du Mont-Sainte-Hélène faisait pleuvoir des cendres sur le nord de l'Idaho, obligeant les gens à rester chez eux.

Aujourd'hui, c'est des bébés qu'il pleut, ou presque, selon les autorités.

Entre le 1^{er} et le 18 février — neuvième mois après la pluie de cendres — on a enregistré 65 naissances à l'hôpital du comté de Kootenai.

Les 12 lits de la maternité ne suffisent plus et la vague de natalité ne manifeste aucune signe de ralentissement.

«Au rythme actuel, nous allons atteindre 107 naissances, un record en un mois», a déclaré M. Joe Morris, l'administrateur de l'hôpital. La moyenne normale se situe à 75 naissances.

En fait, le volcan semble en rapport direct avec les activités de la maternité locale. «Notre mois le plus occupé, jusqu'à présent, avait été mai, le mois de l'éruption», a dit M. Morris. Nous avons eu 105 naissances.

Hanni soit... qui mal y pense!



C'est une Liechtensteinoise, Hanni Wenzel, qui est loin d'être une spécialiste de cette discipline, qui a remporté la descente dames des championnats suisses, à Brigels Breil, dans les Grisons. Lire en page 19.

(Téléphoto Keystone)

LES IDÉES ET LES FAITS

AUX URNES POUR L'UNI!

La participation risque d'être faible, samedi et dimanche, lors de la votation cantonale. Il s'agit, comme on sait, de ratifier un crédit de 6,6 millions de francs pour la construction, à l'est des Jeunes Rives, d'un bâtiment destiné à la Faculté des lettres de l'Université qui compte aujourd'hui 840 étudiants entassés dans des locaux de misère.

Dès lors, pourquoi ce désintérêt évident? Parce qu'après l'unanimité du Grand conseil, tous les partis sont d'accord. Pas d'opposition déclarée, pas de débat, pas de passion! Dans des cas de ce genre, bien des gens n'estiment pas nécessaire d'accomplir leur devoir civique, car ils considèrent que les jeux sont faits. C'est regrettable, mais surtout dangereux, car une opposition larvée pourrait un jour imposer sa loi grâce à l'abstention de la majorité.

Le sort de l'Université ne saurait pourtant laisser personne indifférent, car elle est au service de la collectivité. C'est d'elle, pour beaucoup, que dépend notre avenir, grâce aux hommes et aux femmes qu'elle forme aux dures disciplines des sciences exactes ou morales. Des physiciens aux théologiens en passant par les chimistes, médecins, biologistes, juristes, économistes, sociologues, historiens, professeurs, spécialistes en toutes disciplines, elle apprend à dominer et transmettre la Connaissance dans toute sa complexité, tout en favorisant la recherche, traquant l'inconnu sans cesse pour expliquer et aider davantage.

L'Université, souvent méconnue, a une fonction primordiale, vitale, de formation supérieure. A ce titre, elle est d'intérêt national. Après s'être trop longtemps repliée sur elle-même, elle s'est ouverte, mise au service de la communauté, en prise directe avec nos réalités, toujours à même d'étudier les problèmes et de proposer des solutions basées sur les données scientifiques les plus récentes. Pour notre petit canton, elle constitue un privilège que beaucoup nous envient. Il faut donc lui donner les moyens nécessaires à l'accomplissement de ses tâches multiples et lui faire confiance en acceptant le crédit qu'elle sollicite.

La Confédération a déjà montré l'exemple en accordant 11,5 millions pour ce projet. Les citoyens et citoyennes de notre canton auraient mauvaise grâce à ne pas faire le geste qu'on attend d'eux. Jean HOSTETTLER

Stade de la Maladière
Dimanche 22 février à 14 h 30
NEUCHÂTEL-XAMAX SERVETTE
Match amical
Cartes de membres valables
135422-56

LIQUIDATION PARTIELLE
(autorisée du 15.1.81 au 15.3.81)
Blousons peau 295.- 100.-
Manteaux peau 345.- 195.-
Vestes cuir 95.-
Jupes 25.-
Blouses 9.-
JACK-POT Concert 6 Neuchâtel Tél. 24 60 40
135217-56

AVIS TARDIFS Fr. 3.80 par millimètre de hauteur Réception des ordres: jusqu'à 22 heures

Ce soir à 20 h 30 au théâtre de Neuchâtel Quarteto Cedron Location Office du tourisme. Tél. 25 42 43 124282-66

Vendredi 20 février 1981 à 14 heures Ouverture de la boutique artisanale «Les Perce-Neige» Rue du Musée 2000 Neuchâtel

HÔTEL DU VIGNOLE - PESEUX Vendredi 20 février 1981 Dès 20 heures précises MATCH AU LOTO (Système fribourgeois)

AUJOURD'HUI ET DEMAIN NON-STOP dès 8 h à 18 h 30

RESTAURANT DU FAUBOURG NEUCHÂTEL grande vente à vil prix robes - jupes - pantalons, etc.

CERCLE LIBÉRAL DE NEUCHÂTEL Ce soir 20 heures MATCH AU LOTO Abonnement, Fr. 20.-, 3 pour 2

LIGNIÈRES Ce soir dès 20 h 15 HALLE DE GYMNASTIQUE LOTO Se recommande: F.-C. Lignières.

VENTE DE VINS Afin de satisfaire chacun il a été décidé d'ouvrir la vente des vins (remise du Restaurant «Au Boccilino») Samedi matin de 8 h à 12 h

CABARET DU POMMIER Ce soir et demain soir à 21 h 30 Pierre Menoret auteur, compositeur, interprète

Centre Sportif Hauterive LOTO FC Hauterive Vétérans Vendredi 20 février dès 20 h

Naissances Anne-Françoise et Jean-François AUBERT-ROTEN ont la joie d'annoncer la naissance

d'Alexandra le 19 février 1981 Maternité Poutalès Av. Ed.-Dubois 21 Neuchâtel

Carmen et Luigi AMICO ont la joie d'annoncer la naissance de Maik 18 février 1981

Etat civil de Neuchâtel Naissances - 17 février. Junod, Stéphane-Pascal, fils de Marcel-André, Neuchâtel, et de Cosette-Marcelle, née Neuhaus, 18.

Vous aussi, vous devriez consulter de temps à autre votre agent d'assurances. Bien assuré, vous serez rassuré.

A NEUCHÂTEL ET DANS LA RÉGION

Au Conseil général de Boudry Crédit de 76.000 fr. accepté

Le Conseil général de la ville de Boudry a siégé, jeudi soir, en séance ordinaire, à l'hôtel de ville, sous la présidence de M. Kurt Dolder, avec la participation de 36 membres. A part quelques inquiétudes au sujet des écoliers boudryens exprimées par le groupe socialiste, l'adhésion de la commune de Rochefort au Syndicat intercommunal du Centre scolaire secondaire de Colombier et environs (Cescole) n'a pas soulevé de discussions. L'arrêté y relatif a été approuvé par 24 voix sans opposition.

d'un rapport de la commission d'urbanisme et des travaux publics au sujet du dézouage d'un terrain de 534 m² appartenant à M. Samuel Rubi, à Areuse. L'exécutif fera des propositions concrètes à ce sujet lors d'une prochaine séance.

Au tribunal de police de Boudry (II)

Voici la suite du compte rendu de la séance du tribunal de police de Boudry, que nous avons publié dans notre édition d'hier.

sous-voies, entre Bôle et Colombier. Les deux conducteurs contestaient n'avoir pas tenu leur droite.

Par lecture de jugement, le tribunal a condamné C. P., dont la cause a été débattue lors d'une précédente audience, à 30 jours d'arrêt, moins un jour de préventive, avec sursis pendant une année, et au paiement de 100 fr. de frais, pour infraction à la Loi fédérale sur les stupéfiants.

Le tribunal a estimé qu'à cet endroit, les véhicules descendants peuvent être déportés vers la gauche de la chaussée. Cette présomption est confirmée au vu des dégâts occasionnés aux deux autos. Il a libéré de toute peine M. Z. et a condamné D. B. à une amende de 60 fr., plus 60 fr. de frais.

D'autre part, trois autres prévenus d'infraction à la Loi fédérale sur les stupéfiants étaient cités par voie édictale. Aucun d'eux ne s'est présenté à l'audience. Aussi, ont-ils été condamnés par défaut.

A cause de la nouvelle signification du signal «stop», une collision s'était produite. Par lecture de jugement, le tribunal a acquitté C. C., qui n'a commis aucune faute. Il a aussi libéré de toute peine M^{me} E. S., en raison de sa bonne foi évidente. Les frais ont été laissés à la charge de l'Etat.

Il s'agit de: J. A., de Barcelone, qui a consommé et offert à des amis dans le canton du haschisch et de la marijuana; à l'écopé de 4 jours d'emprisonnement réprimés subis par la préventive et des frais se montant à 90 francs.

Prévenus d'infractions à la LCR, les époux M. et E. T., dont la cause a occupé le tribunal lors de plusieurs audiences, ont finalement joué du doute et, par lecture de jugement, ont été libérés des fins de la poursuite pénale dirigée contre eux. Les frais ont été mis à la charge de l'Etat.

A. P., de Buenos-Aires, qui a consommé et offert à des connaissances de la marijuana et du haschisch ainsi que quelques doses d'héroïne à Cortaillod et Neuchâtel, et qui a enfreint de plus la Loi sur l'établissement des étrangers; il a écopé de 3 mois d'emprisonnement, moins 6 jours de détention préventive, sans sursis, et des frais judiciaires par 960 francs.

Alors qu'il travaillait en qualité de casse-roiier dans un établissement public, J.-M. W. a dérobé une bourse de somme-rière qui se trouvait dans un tiroir du comptoir. Cette bourse contenait quelque 380 fr. et une centaine de francs français. Identifié rapidement, l'accusé a remboursé ces montants. Malheureusement pour lui, il avait déjà subi des condamnations pour de tels délits.

M^{lle} M. H., qui a consommé du haschisch et de l'héroïne offerts par un trafiquant international; elle a écopé d'une amende de 300 fr., radiée du casier judiciaire après une année, et des frais de la cause, soit 70 francs.

VOL D'UNE BOURSE

Pour avoir circulé, le 18 décembre dernier, au volant de son train routier après l'heure limite de 21 h et pour avoir, ce jour-là, dépassé de plus de 2 heures le temps au volant, A. G. s'est entendu infliger une amende de 90 fr. à laquelle s'ajoutent 40 fr. de frais judiciaires.

Aussi, est-ce une peine ferme que le tribunal a prononcée contre J.-M. W., à savoir: 8 jours d'emprisonnement, dont à déduire 1 jour de préventive et le paiement des frais s'élevant à 360 fr., y compris l'indemnité pour l'avocat d'office. En revanche, il a renoncé à révoquer un sursis accordé par un tribunal militaire le 13 décembre 1979.

Hamer à la Galerie Ditesheim de Neuchâtel

De notre correspondant: Il est né à Nancy en 1946; il y résidera jusqu'en 1971, puis s'établira ensuite à Metz. En 1972, il se fixe à Paris où il réside actuellement. Il n'est pas un inconnu de notre ville puisqu'il y a six ans, il a exposé dans la même galerie.

livre, une boîte rappellent le spectateur pour quelques instants à la réalité. Il semble parfois que nous contemplions ces toiles, placés derrière un rideau blanc très fin qui tamiserait les contrastes trop éprouvants. Cette douceur qui se dégage de chaque huile est envoûtante, et, particulièrement, séduit bien davantage que des couleurs agressives qui voudraient retenir ou accrocher le spectateur.

COMMUNIQUÉS

Concert de l'Orchestre de chambre de Neuchâtel Placé sous la direction de Dominique Roggen, jeune chef suisse qui a fait ses études musicales au Conservatoire de Berne (alto) et à Munich pour la direction, le prochain concert de l'Orchestre de chambre de Neuchâtel aura lieu jeudi 26 février au Temple du bas - Salle de Musique.

LA VIE POLITIQUE

Parti socialiste: oui au crédit pour l'Université Le parti socialiste neuchâtelois recommande l'acceptation du crédit de 6,6 millions soumis au vote les 21 et 22 février, crédit que ses députés au Grand conseil ont d'ailleurs eux-mêmes massivement accepté.

Vous aussi, vous devriez consulter de temps à autre votre agent d'assurances. Bien assuré, vous serez rassuré.

Ratification

Dans sa séance du 18 février 1981, le Conseil d'Etat a ratifié la nomination de M^{me} Lore Schweizer aux fonctions de deuxième suppléante de l'officier de l'état civil de l'arrondissement de La Chaux-de-Fonds.

Autorisations

Dans sa séance du 18 février 1981, le Conseil d'Etat a autorisé: M^{me} Anne-Marie Cosendai et M. Daniel Roux, tous deux domiciliés à Neuchâtel, à pratiquer dans le canton en qualité de médecins: M. Marcel Cotting, à Neuchâtel, à pratiquer en qualité de psychologue.

Assurances dentaires

Lors du récent débat sur l'assurance sociale des soins dentaires, à Saint-Blaise, organisé par l'ANEAS, c'est bien M^{lle} Danielle Bridel, ancien chef de la division «assurance-maladie», à l'Office fédéral des assurances sociales, à Berne, qui a fait part de son expérience.

AVIS MORTUAIRES

Réception des ordres: jusqu'à 22 heures

Le Cerneux-Péquignot

Claudine et Marius Ratze-Mercier et leurs enfants à Donatry; Etienne Mercier, au Locle; Thérèse et Léon Berset-Mercier, leurs enfants et petite-fille, à Cormérod; Antoine Mercier; Anne-Marie et Robert Verdon-Mercier et leurs fils, à Neuchâtel; Henri et Jeanne Mercier-Simon-Vermot, leurs enfants et petits-enfants; Solange et Clovis Chouwey-Mercier et leurs enfants, à La Chaux-de-Fonds; Rose et Ernest Rappo-Mercier, au Locle; La famille de feu Jules Cuenot; La famille de feu Marcel Mercier, ainsi que les familles parentes et alliées, ont le grand chagrin de faire part du décès de

Blanche MERCIER née CUENOT

leur très chère maman, belle-maman, grand-maman, arrière-grand-maman, sœur, belle-sœur, tante, marraine, cousine, parente et amie, que Dieu a reprise à Lui, à l'âge de 82 ans, après une longue et pénible maladie, munie des saints sacrements de l'Eglise.

Le Cerneux-Péquignot, le 18 février 1981. R. I. P.

L'inhumation aura lieu samedi 21 février 1981. Une messe sera célébrée à 14 h en l'église paroissiale du Cerneux-Péquignot. Domicile mortuaire: Le Bas-du-Cerneux, 2414 Le Cerneux-Péquignot.

Sœur Anne-Blandine née Agnès CHAPUIS

Réconfortée par l'onction des malades et le Pain de Vie, elle est entrée dans la joie du Christ ressuscité, le 18 février 1981, dans sa 84^{ème} année dont 58 ans de vie religieuse.

Monsieur et Madame Marcel Schmid-Nicoletti, à Therwil, et leurs fils: Laurent Schmid, André Schmid; Monsieur et Madame Hans Müller-Nicoletti, à La Neuveville, et leur fille: Marlène Müller; Monsieur et Madame Otto Fehr, à Heerbrugg, leurs enfants et petits-enfants; Madame Joséphine Fügen-Fehr, à Au; Monsieur et Madame Alois Fehr, à Buchs, leurs enfants et petite-fille; Madame Emma Fehr, à Rorschach, ses enfants et petits-enfants; Les enfants et petits-enfants de feu Gebhard Hämmerle-Fehr; Les familles Nicoletti, Bergner, Bessler, Alquéres, parentes, alliées et amies, ont le chagrin de faire part du décès de

Marie NICOLETTI née FEHR

leur chère maman, belle-maman, grand-maman, sœur, belle-sœur, tante, cousine, parente et amie, que Dieu a rappelée à Lui, dans sa 78^{ème} année, après une maladie supportée avec beaucoup de courage, munie des saints sacrements de l'Eglise.

2034 Peseux, le 19 février 1981. (Carrels 13 b.)

Georges WENGER grand vétéran

La messe de réquiem sera célébrée en l'église catholique de Peseux, samedi 21 février à 14 heures. L'incinération aura lieu dans l'intimité. Domicile mortuaire: pavillon du cimetière de Beauregard, Neuchâtel.

AVIS MORTUAIRES

Réception des ordres: jusqu'à 22 heures

AVIS MORTUAIRES

Réception des ordres: jusqu'à 22 heures

AVIS MORTUAIRES Réception des ordres: jusqu'à 22 heures

Monsieur Rolf Baerlocher, ses enfants Sabine, Ariane, Elodie et Loïc; Monsieur et Madame Eric Péter, à La Sagne; Monsieur et Madame Paul Baerlocher, à Neuchâtel; Monsieur et Madame Jacques Pont-Péter et leurs enfants, à Saint-Genis; Monsieur et Madame Marcel Péter et leurs enfants, à La Sagne; Monsieur Raymond Péter et Mademoiselle Lucie Chatelain, à Genève; Monsieur et Madame Werner Baerlocher et leurs enfants, à New-York, ainsi que les familles parentes, alliées et amies, ont le grand chagrin de faire part du décès de

Evelyne BAERLOCHER née PÉTER

leur chère épouse, maman, fille, belle-fille, sœur, belle-sœur, marraine, parente et amie, enlevée à leur tendre affection le 18 février 1981, dans sa 35^{ème} année, après une courte maladie.

La cérémonie aura lieu dans l'intimité le lundi 23 février à 13 h 30 en la chapelle des Rois (rue des Rois) où la défunte repose.

Domicile: 16, Vieux Chemin de Bernex - 1233 Bernex. 124590-42

Evelyne BAERLOCHER

épouse de son membre fondateur, ancien joueur et ami Rolf Baerlocher. 123665-42

L'Eternel est mon berger, Je ne manquerai de rien. Ps. 23 : 1.

Angèle GUYE née FERRIER

leur chère mère, belle-mère, grand-mère, sœur, belle-sœur, tante, grand-tante, parente et amie qui s'est endormie paisiblement le 16 février dans sa 89^{ème} année.

Neuchâtel, le 16 février 1981. (Belleroche 18 - Bachelin 49.)

L'enterrement a eu lieu aux Verrières. Les personnes désirant honorer la mémoire de la défunte peuvent penser à l'hôpital de Fleurier CCP 20-424

Cet avis tient lieu de lettre de faire part 124883-42

Sœur Anne-Blandine née Agnès CHAPUIS

La Supérieure Provinciale et la Communauté des Sœurs de la Charité, de Besançon et Cressier, Sœur Paul-Madeleine; Madame Cécile Morisot, ses enfants et petits-enfants; Monsieur l'abbé Gérard Morisot, curé de Luxeuil (France); La Communauté des Sœurs et les membres du comité du Home St. Joseph, ainsi que les parents et amis la recommandent à vos prières.

La messe de sépulture suivie de l'inhumation aura lieu samedi 21 février, à 10 h 30, en l'église St. Martin, à Cressier. Récitation du rosaire vendredi 20 février, à 19 h 30 à la chapelle du Home. Domicile mortuaire: Home St Joseph, Cressier.

REMERCIEMENTS

La famille de Monsieur Jean-Louis LEUENBERGER sincèrement émue des marques de sympathie qui lui ont été témoignées durant ces jours cruels, exprime sa profonde reconnaissance. La présence, les messages, les envois de fleurs ou les dons lui ont été et demeurent un précieux réconfort.

Les Hauts-Geneveys, février 1981. 134921-74

Régina MACHERET née METTRAUX

a été profondément touchée de la sympathie qui lui a été témoignée dans son grand deuil. Elle remercie sincèrement toutes les personnes qui l'ont entourée et leur présente l'expression de sa reconnaissance émue, ainsi qu'aux médecins et au personnel de l'hôpital de Fleurier.

Buttes, Fleurier et Genève, février 1981. 124882-74

Serafino PIFFARETTI

remercie toutes les personnes qui ont pris part à son deuil, soit par leur présence, leur envoi de fleurs ou leur message. Elle les prie de trouver ici l'expression de sa profonde reconnaissance.

Boudry, février 1981. 135189-74

A NEUCHÂTEL ET DANS LA RÉGION

Déficit de l'Etat: cinq millions de mieux aux comptes de 1980!



Alors que le budget prévoyait un excédent de charges de 13.477.000 fr. au compte ordinaire, le déficit pour 1980 se monte à 8.623.838 fr. 30, soit une mieux-value de 4.853.161 fr. 70, communique la chancellerie d'Etat.

L'amélioration du résultat provient des rentrées fiscales plus importantes que prévu tant dans la taxation des personnes physiques que des personnes morales. A ce sujet, il est réjouissant de constater que, bien que certaines entreprises, notamment dans le secteur horloger, n'aient pas encore surmonté la récession de ces dernières années, les réserves ont été reconstituées dans de nombreux secteurs industriels.

MIEUX QUE PRÉVU

L'impôt sur les gains immobiliers, les lods et l'émolument de dévolution d'héritité, en produisant des recettes plus élevées que celles budgétisées, ont également concouru à la diminution du déficit.

Par rapport au budget, les revenus ont été de 6,1 % plus favorables, tandis que les dépenses ont augmenté de 4,7 pour cent.

La part neuchâteloise à des recettes et subsides fédéraux s'est accrue du fait de la position du canton de Neuchâtel dans le domaine de la péréquation financière intercantonale.

Les investissements bruts réalisés dans le cadre du compte extraordinaire se sont élevés à 36.601.527 fr. 70. Par rapport au budget, ils sont en diminution de 1.283.472 fr. 30. Les travaux prévus ont en général été réalisés.

Les recettes du compte extraordinaire ont atteint la somme de 12.712.537 fr. 95. Elles concernent pour l'essentiel les subventions fédérales versées dans le cadre de la construction de la N5 et des travaux d'amélioration et de correction des routes cantonales. Un montant de 2.687.598 fr. a été versé par la Confédération pour la réalisation de la première étape relative au développement des sciences morales de l'université qui s'est concrétisée par l'achat et l'aménagement de locaux situés à Pierre-à-Mazel.

PAS DE BÉATITUDE, S.V.P.

Bien qu'encourageant le résultat obtenu ne doit pas faire tomber dans un excès d'optimisme. Le déficit 1980 peut être qualifié de supportable dans la mesure où il peut être intégralement pris en charge par le fonds de réserve destiné à parer aux fluctuations de diverses recettes fiscales.

L'année 1980 peut être considérée comme bonne dans la mesure où le chômage a quasiment été inexistant, la production est restée à un niveau élevé et l'inflation a été maintenue à un taux inférieur à 5 pour cent.

Comptes 1979 Fr.	Budget 1980 Fr.		Comptes 1980	
			Charges Fr.	Revenus Fr.
382.902.213,17	405.195.500	Compte ordinaire (de fonctionnement)	424.203.884,47	415.580.046,17
383.202.038,84	391.718.500	Total des charges		
299.825,67	13.477.000	Total des revenus		
		Excédent des charges		8.623.838,30
		Excédent des revenus		
		Compte extraordinaire (des investissements)	36.601.527,70	12.712.537,95
31.835.258,00	37.885.000	Total des dépenses		
12.892.049,55	15.060.000	Total des recettes		
18.943.208,45	22.825.000	Investissements nets		23.888.989,75
		Financement	23.888.989,75	28.387.430,42
18.943.208,45	22.825.000	Investissements nets		
26.131.654,45	24.603.000	Amortissements (autofinancement)		
		Excédent des charges du compte ordinaire	8.623.838,30	
		Excédent des revenus du compte ordinaire		
299.825,67	11.699.000	Insuffisance de financement		4.125.397,63
7.488.271,67	11.699.000	Excédent de financement		
		Variation de la fortune nette		
		Insuffisance de financement	4.125.397,63	
7.488.271,67	39.023.704,00	Excédent de financement		
39.023.704,00	37.885.000	Report au bilan (passifs)	41.099.968,37	
31.835.258,00	4.477.000	Report au bilan (actifs)		36.601.527,70
		Accroissement du découvert		
		Prélèvement au fonds destiné à parer aux fluctuations de diverses recettes fiscales		
299.825,67	9.000.000	Attribution à ce fonds		8.623.838,30

• **COMPTE ORDINAIRE** (de fonctionnement): l'ensemble des charges et revenus courants de l'Etat est englobé dans ce compte. Il comprend les charges sociales, les achats de biens, services et marchandises, les intérêts passifs, les amortissements, les subventions accordées et les opérations en relation avec les financements spéciaux.

Dans le domaine des revenus, le compte de fonctionnement recouvre les différents impôts prélevés, le produit des patentes, le revenu des biens, les parts à des recettes et les subventions reçues. Avec 8.623.838 fr. 30, l'excédent des charges est supérieur de 8.923.663 fr. 97 au résultat bénéficiaire de 1979. Par rapport au budget, le déficit a diminué de 4.853.161 fr. 70.

• **COMPTE EXTRAORDINAIRE** (des investissements): ce compte regroupe les recettes et les dépenses pour l'achat, la création ou l'amélioration de l'infrastructure publique. Le total des investissements effectués, en atteignant 36,6 millions de francs, progresse de 14,9 % et est dû principalement aux travaux relatifs à la N5.

• **FINANCEMENT**: dans cette rubrique, l'investissement net est comparé aux amortissements et au résultat du compte de fonctionnement. Le déficit du compte de fonctionnement ajouté aux investissements nets n'a pas pu être couvert par l'autofinancement représenté par les amortissements. Il en est résulté une insuffisance de financement de 4.125.397 fr. 63.

EN VILLE

La toilette des arbres



• Si une hirondelle, on le sait, ne fait pas le printemps, les «écureuils» du service des parcs et promenades, avec leurs échelles bicolorées et leurs sécateurs, l'annoncent sans aucun doute! Quand on les voit perchés dans les arbres des avenues et des quais, en ville, en train de faire leur toilette hivernale, c'est que le printemps n'est plus très éloigné.

Ils sont une dizaine à faire ce travail qui doit normalement être terminé en mars, après avoir commencé en novembre sitôt les feuilles tombées. Cette toilette a lieu, pour certains, chaque année, et tous les deux ans pour d'autres, selon leur situation et leur espèce.

Cette coupe a pour effet de limiter le volume des branches et du feuillage et de freiner la croissance particulièrement aux endroits où les arbres pourraient gêner les passants ou la circulation.

Quant aux espèces, le champion c'est le platane qui met un bon mètre de plus à ses branches à chaque été!

(Avipress-P. Treuthardt)

Pierre Michel à la Galerie des amis des arts

Les Franches-Montagnes sous tous les angles

• Si le Jurassien Pierre Michel s'estime parfois boudé par le public neuchâtelois, il apprécie hautement, en revanche, les grandes et belles salles de la Galerie des amis des arts. Les 80 huiles et trois lithographies que l'on peut y contempler depuis samedi et jusqu'au 8 mars forment du reste la matière de sa sixième exposition en ce lieu depuis 1964.

Cette exposition, Pierre Michel l'a voulue cohérente. Et, comme il ne veut pas devoir résister à des amateurs désireux de lui acheter des portraits dont il refuse de se défaire, il ne présente que des extérieurs. Peints pour la plupart dans ces Franches-Montagnes dont il aime tant la rigueur et l'austérité.

A côté de quelques scènes de fénaisons ou de moissons, le visiteur verra donc d'abord des fermes aux grands pans si caractéristiques et si propices à tous les exercices de composition picturale. Pierre Michel, qui dit aimer pratiquer une peinture terre à terre, y révèle un sens très subtil de l'équilibre et de la simplicité dans l'étagement des plans et les effets de correspondances géométriques. Rien d'agressif, dans l'opposi-

tion entre les ondulations horizontales des paysages, les formes courbes des chevaux et les lignes droites des bâtiments, tantôt presque suggérées, tantôt soulignées d'un fin trait noir.

Bien sûr, on demanderait parfois une stylisation des formes plus poussée, tant il est vrai que l'œil ne saurait se satisfaire uniquement de variations sur un même thème. On voudrait que son sens de la variété des angles d'attaque inspire à l'artiste un peu plus d'audace.

Du moins autant qu'il en met dans le traitement de la couleur, qui, visiblement, constitue une part essentielle de son travail. Car Pierre Michel — qui fabrique lui-même sa peinture — excelle alors à dépasser l'apparence première de son sujet. Tantôt gris, tantôt d'un vert menaçant, ailleurs d'un profond bleu outremer, mais toujours étonnamment foncés, les ciels du Delémontain semblent volontiers concentrer en eux toutes les forces de la nature.

Et la lumière, alors? C'est du reste du paysage qu'elle revient, des chemins ou des foins jaunes, des façades blanches et surtout de ces toits oranges, si habilement nuancés qu'ils illuminent toute la toile sans monopoliser l'attention. Pierre Michel ne fait sans doute pas là œuvre d'une originalité fondamentale, mais il fait montre, en tout cas, d'une grande maîtrise dans l'expression d'une sensibilité très affinée.

J.-M. P.

Université: Porrentruy aussi

• Comme nous l'avons signalé dans notre édition d'hier, ce sont quelque 550 gymnasiens qui ont participé mercredi à la journée d'information que l'université avait organisée à leur intention. Parmi eux, nous avons omis de le signaler, figuraient une centaine de jeunes gens de Porrentruy, venus tout spécialement pour l'occasion.

A la Société académique

• **RÉUNIE** en assemblée générale mercredi après-midi sous la présidence de M. A. Jacopin, la Société académique neuchâteloise a accueilli de nouveaux membres au sein de son comité. Il s'agit de MM. Francis Favre, Le Locle, Jacques Rychner, Neuchâtel, et Georges-Adrien Matthey, Neuchâtel. D'autre part, le professeur Denis Maillard remplace le professeur Maurice Erard comme contrôleur des comptes.

La Société académique compte actuellement 274 membres ordinaires et 42 membres à vie.

Le point sur la commune de Lignières (II)

Construction: on retrouse les manches

Lignières est une commune qui ne s'endort pas sur ses lauriers et où les idées se traduisent par des projets, au-delà de passions qui s'éteignent rapidement comme un feu de paille. L'autre jour, MM. W. Geiser, Cl.-A. Bonjour, Jean Chiffelle, E. Juillerat et F. Bonjour ont relevé leur volonté de tout mettre en œuvre pour maintenir l'acquis et aller de l'avant avec le soutien de l'legislatif et de la population (voir «FAN» d'hier).

En 1979, le coût de l'instruction publique s'est élevé à 279.000 fr. sur un compte d'exploitation de 753.000 francs. Lors des dix années écoulées, on a planté 100.000 arbres pour combler les abattages de la dernière guerre et le garde-forestier et son équipe s'occupent d'un cantonnement forestier intercommunal qui sera rentable tout en formant un apprenti. Cela signifie de gros investissements.

• **Finances**: la dette s'élève à environ quatre millions de francs, mais la commune a joué d'un argent bon marché par rapport aux taux d'intérêts actuels. Pour éviter de charger les contribuables, les autorités étudient un plan financier visant à trouver des recettes nouvelles au lieu d'appliquer au préalable une taxe quelconque. Ce plan, qui répondra aux besoins de la collectivité,

prévoit l'utilisation des surfaces à bâtir et l'extension de la collaboration avec le camping-caravanning (pour parler en cours). Une partie de la gravière appelée à mettre un terme à son exploitation sera, peut-être, rendue à l'agriculture. Un fait positif: les dépenses augmentent, mais les recettes suivent. Les recettes des services industriels — grâce au camping — permettent d'amortir la station d'épuration et de payer la station de pompage. Le marché du bois est enfin devenu favorable, mais il faudra amortir les investissements forestiers. On pense à la mise en valeur de la maison de commune qui dispose des locaux de l'ancienne école.

LE BÂT QUI BLESSE

Les autorités mettent l'accent sur la collaboration intercommunale et entendent

soutenir les activités du Groupement des communes du Littoral. Elles se félicitent des excellentes relations avec l'Etat. En revanche, certaines questions précises, qui se posent avec le chef-lieu, constituent le bât qui blesse. Ainsi, une quarantaine d'élèves domiciliés à Lignières fréquentent l'école secondaire et des classes préprofessionnelles au chef-lieu notamment. Pour ces derniers la commune paie le transport, l'école et les repas, mais pour les «secondaires», le transport est à la charge des parents. Le Conseil communal est unanime:

— Nous aimerions que les frais de transports des 26 élèves des écoles secondaires soient englobés dans le prix coûtant de l'école. Le chef-lieu devrait faire preuve d'équité dans ce cas d'autant plus que la plupart des enseignants sont ses contribuables...

Les autorités de Lignières ont le sens de la solidarité, par exemple pour la répartition des frais hospitaliers et sont ouvertes à toute autre sorte de collaboration dans d'autres domaines.

— Ce qui nous inquiète, c'est la participation régionale à l'entretien des musées, du conservatoire, du centre culturel, de certaines autres activités culturelles et sportives. Le chef-lieu devrait avoir les moyens d'une politique culturelle digne d'une capitale...

En fait, nos interlocutrices n'apprécient pas le fait de se voir imposer des déficits alors qu'elles ne prennent pas part aux décisions du Conseil général de Neuchâtel:

— Nous avons déjà eu l'occasion de poser ces questions à nos partenaires du chef-lieu. Nous sommes disposés à en discuter avec eux dans un climat de dialogue dans

l'espoir d'une solution satisfaisante pour les deux parties...

TROIS NOUVEAUX QUARTIERS

En attendant, on se retrouse les manches. On prévoit l'ouverture de trois quartiers: «Les Planches», «Le Sasselet-Ouest» et «Chemarin». La construction est considérée comme une question vitale pour le développement économique de la commune. Pour «Les Planches», l'ouverture sera retardée par des recours en suspens au Tribunal fédéral. On espère voir 20 nouvelles maisons, donc accueillir des nouveaux-venus. Il faudra au moins six à dix ans pour aboutir à la réalisation de 80% des projets présentés. A relever que la commune possède les infrastructures nécessaires (école, épuration, eau, etc.) à l'extension du village. On souhaite le soutien du législatif, largement informé, et de l'ensemble des administrés car une saine décision ne peut se prendre qu'en faisant fi de tout intérêt particulier.

Enfin, on envisage la publication d'une belle plaquette illustrée sur Lignières avec la bénédiction de l'Etat. Ce sera un ouvrage dû au talent d'une étudiante qui contribuera à la promotion de la localité.

Une localité qui grâce à son temple datant de 1493, transformée au XIX^e siècle et rénovée en 1971, reste dédiée au Saint-Esprit.

Une protection sur laquelle elle compte pour se développer harmonieusement!

J. P.

Quand la vieille chante à Cornaux

LA ROUE DU DESTIN

A l'invitation de la Société de développement de Cornaux, un jeune Vaudois, M. Marcel Karlen, d'Epalinges, électronicien de formation mais qui a «dérapé» dans la construction de vieilles à roue est venu récemment à la maison de commune pour faire la démonstration de son art.

UNE PASSION

M. Karlen parla avec passion de son nouveau métier qu'il pratique depuis cinq ans, après avoir appris les rudiments lors d'un voyage dans le Berry, puis en se perfectionnant en autodidacte. Aucune des 500 pièces qui composent une vieille à roue n'a de secret pour lui, il en parle en connaisseur, mentionne à chaque fois la meil-

leure essence de bois à utiliser, la sorte de colle ou de vernis à appliquer.

Il en est de même lorsqu'il évoque l'histoire de la vieille. On apprend alors que la vieille apparut au XI^e siècle et se maintint avec plus ou moins de bonheur à travers le temps jusqu'à nos jours avec cependant une pointe de popularité touchant à la gloire au XVIII^e siècle.

La musique de vieille, quelque peu plaintive et un peu monotone à l'instar de celle de la cornemuse, M. Karlen la fit retentir sur deux instruments de sa fabrication. L'un, une vieille de troubadour au son souple et harmonieux, l'autre, une vieille à danser d'une sonorité ample et dense. Vraiment un bon moment de folklore authentique.

W.M.



Vous comprenez les enfants...

(Avipress-P. Treuthardt)

Piano et violon à La Coudre

Que voilà une occasion inespérée de faire valoir les futurs talents de jeunes musiciens en herbe, en donnant une audition d'élèves à La Coudre!

Sans aucune publicité, la salle de paroisse était pleine à craquer l'autre jour. Tous les parents tenaient à assister à la présentation des morceaux de piano ou de violon exécutés par leurs enfants. Une bonne trentaine d'élèves

de tous âges offrirent à leur famille la preuve évidente de leurs efforts et bonne volonté; et la révélation de certains talents. M^{me} Nicole Schaller, de La Coudre, a su enseigner technique et art du piano, avec patience et beaucoup de charme.

Une audition d'élèves peut être parfois fastidieuse et monotone. Ce ne fut

pas le cas. M^{me} Schaller anima cette séance avec douceur et variété. Varié fut aussi le choix des compositeurs, du plus classique au romantique, en passant par les modernes et tous les genres.

Présentation musicale d'un très bon niveau, donc un encouragement pour les jeunes réjouissant pour l'avenir.

M.R.

Nouveau bâtiment universitaire

L'Université de Neuchâtel joue un rôle très important pour notre canton et sa population. Il est nécessaire de lui procurer les moyens d'assurer toute son efficacité. Vous voterez donc les 21 et 22 février

OUI

Gaston Clottu
Ancien conseiller d'Etat
Membre du Comité de soutien
Votation cantonale
21/22 février 1981

135284-58

Séance de tribunal de police de Neuchâtel
Lire en avant-dernière page

H. COLLOT
PAYSAGISTE
entrepr. taille de verger, prix forfaitaire.
Boudry
Route des Adozz 54
119131 R
42 27 49

AVIS OFFICIELS

Département cantonal des finances

Avis aux contribuables

Les contribuables sont informés qu'un exemplaire de la

LISTE OFFICIELLE DES COURS 1981

est déposé dans chaque commune et qu'ils peuvent consulter gratuitement cette brochure au Bureau communal.

Cette liste des cours indique la valeur imposable au 1^{er} janvier 1981 de tous les titres cotés.

ADMINISTRATION CANTONALE DES CONTRIBUTIONS

124153-78

VILLE DE NEUCHÂTEL

A la suite du décès du titulaire, la direction de l'Urbanisme met au concours le poste de

CONCIERGE
(non résident)

de l'Hôtel des Services industriels, 4, faubourg de l'Hôpital.

- Place stable
- Prestations sociales d'une administration publique
- Salaire: selon échelle des traitements du personnel communal
- Caisse de retraite

Les offres manuscrites, accompagnées d'un curriculum vitae et de copies de certificats, devront être adressées à la direction de l'Urbanisme, Hôtel communal, 2001 Neuchâtel, jusqu'au 5 mars 1981.

Des renseignements complémentaires peuvent être obtenus auprès de l'administrateur des Bâtiments, tél. (038) 21 11 11, interne 256.

BAUX À LOYER

à vendre à l'imprimerie de ce journal

Ville de Neuchâtel

Centre de formation professionnelle du Littoral neuchâtelois

APPRENTISSAGE À PLEIN TEMPS 4 ANS DE FORMATION À L'ÉCOLE TECHNIQUE

Nombre de places disponibles pour la rentrée du 24 août 1981

- mécanicien de précision 15 places
- mécanicien électricien 15 places
- mécanicien électronicien monteurs d'appareils électronique et de télécommunication 25 places
- dessinateur de machines ou d'appareils électriques 5 places

INSCRIPTION DES NOUVEAUX APPRENTIS

Les formules d'inscription peuvent être obtenues au secrétariat du CPLN - Ecole technique, Maladière 82, 2000 Neuchâtel ou dans les secrétariats des Ecoles secondaires. Ces formules doivent être envoyées à la direction CPLN - Ecole technique, Maladière 82, 2000 Neuchâtel jusqu'au

LUNDI 20 AVRIL 1981

SÉANCE D'INFORMATION

Les parents sont invités à une séance d'information qui aura lieu le

mardi 10 mars 1981

à 20 h 15, à la salle polyvalente, Bâtiment A, Maladière 84, Neuchâtel.

CPLN - Ecole technique
Le directeur: G.-A. Pagan
135280-78

COMMUNE DE COLOMBIER

La commune de Colombier, Services industriels, met au concours un poste de

monteur électricien basse tension

Exigences: connaissance des installations intérieures et aptitude à travailler sur le réseau basse tension. Après une période d'essai d'une année, les candidats engagés devront élire domicile sur le territoire de la commune de Colombier.

Traitement selon échelle communale, caisse de retraite, semaine de 5 jours. Entrée immédiate ou à convenir.

Les offres de service manuscrites, avec curriculum vitae et photographie sont à adresser au Conseil communal, 2013 Colombier, jusqu'au 28 février 1981.

Des renseignements éventuels peuvent être demandés auprès de M. J.-C. Schreiber, chef des Services industriels, tél. 41 22 82. 124288-78

VILLE DE NEUCHÂTEL

Dans le cadre de la réorganisation du service informatique de la Ville la direction des Finances met au concours le poste de

responsable du service informatique

Le titulaire aura pour mission de mettre en place un plan de développement en cours d'élaboration orienté vers le télétraitement et les applications interactives.

Il dirigera le centre informatique et administrera le personnel rattaché au service.

Exigences:

- Expérience en informatique de gestion indispensable
- Sens de l'organisation
- Si possible, études universitaires.

Entrée en fonctions: date à convenir.

Rémunération: selon l'échelle des traitements de l'Administration communale.

Les candidats sont priés d'adresser leurs offres de service à la direction des Finances, Hôtel communal, 2001 Neuchâtel, jusqu'au 28 février 1981. Tous renseignements peuvent être obtenus au tél. 21 11 11, interne 201. 135285-78

A LOUER

A louer pour le 1^{er} avril 1981

appartement 2 pièces avec petit service de conciergerie

Immeuble de la poste, Pesoux.

S'adresser à:
Fidimmobil S.A. Saint-Honoré 2, 2001 Neuchâtel. Tél. 24 03 63. 135218-30

MAISON

Entreprise cherche à louer, à Neuchâtel ou aux environs,

maison ou appartement

de 4 à 5 pièces pour l'automne 1981 ou date à convenir.

Adresser offres écrites à AJ 307 au bureau du journal. 124489-32

DEMANDES À LOUER

A louer au Val-de-Travers

HÔTEL-RESTAURANT

Loyer modéré. Libre dès le 1^{er} mai 1981.

Ecrire sous chiffres CL 309 au bureau du journal. 124484-30

A LOUER SERRIÈRES

Rue des Troncs 12

ATTIQUE de 6 1/2 pièces

avec cuisine agencée, 1 salle de bains, 1 W.-C., 1 salle de douches-W.-C., 1 cave, grande terrasse.

Libre dès le 1^{er} juin 1981. Prix: Fr. 1700.— + Fr. 200.— de charges.

Pour tous renseignements s'adresser à: Fidimmobil S.A., Saint-Honoré 2, 2000 Neuchâtel. 122219-G

appartements de 4 et 5 pièces

confort moderne
loyer 4 pièces Fr. 484.— + 120.— charges
loyer 5 pièces Fr. 632.— + 149.— charges

Ecrire sous chiffres DT 365 au bureau du journal. 124866-30

À LOUER TOUT DE SUITE

Rue du Château 10, Neuchâtel

LOCAUX pour BUREAUX LABORATOIRES ATELIERS

175 m², subdivision possible.

S'adresser à: FIDIMMOBIL S.A. Saint-Honoré 2, 2001 Neuchâtel. Tél. 24 03 63. 135449-30

À LOUER À SERRIÈRES

Troncs 14

appartements de 2 pièces

avec cuisine agencée, salle de bains-W.-C. et cave. Prix: Fr. 470.— et 475.— charges comprises. Libre dès le 1^{er} avril 1981.

S'adresser à: FIDIMMOBIL S.A., Saint-Honoré 2 2000 Neuchâtel. 135394-30

A LOUER DANS ZONE PIÉTONNE

LOCAUX DE 150 m²

ou surface à déterminer. Accès avec ascenseur, locaux clairs, divisés en plusieurs pièces. Convientrait aussi pour cabinet médical ou dentaire.

LIBRE TOUT DE SUITE.

Pour tous renseignements: Fidimmobil S.A. Saint-Honoré 2, 2001 Neuchâtel. Tél. 24 03 63. 122394-G

IMMEUBLES

Je cherche à acheter

IMMEUBLES

neufs ou à transformer, région Neuchâtel et environs.

Faire offres sous chiffres GB 177 au bureau du journal. 131539-1

OFFRE SPÉCIALE

- Vendons à Haute-Nendaz / Valais
- 1 appartement 3 pièces 80 m² + balcon, entièrement meublé. Situation centrale de 1^{er} ordre. Fr. 190.000.—
- 1 appartement 3 pièces 70 m² + balcon, entièrement meublé. Fr. 175.000.—
- 1 appartement 4 pièces 100 m² + balcon d'angle, entièrement meublé. Situation centrale de 1^{er} ordre. Fr. 240.000.—
- 1 appartement 2 pièces 47 m² + balcon, au pied de la télécabine. Excellente situation. Fr. 156.000.—

• Vendons au Col des Mosses / Vaud

- Chalet sur les pistes. Accès par route asphaltée. 1 appartement pour 4 à 6 personnes 1 appartement pour 8 à 10 personnes Terrain de 1100 m² aménagé Fr. 320.000.—

Hypothèques à disposition

Agence Immobilière Olympia 1961 Haute-Nendaz, tél. (027) 88 27 10. 124056-34

APPARTEMENT

de 4 pièces, tout confort. Fr. 348.— + charges.

S'adresser à Fiduciaire J.-P. Erard Neuchâtel, tél. (038) 24 37 91. 135349-30

STUDIO

Loyer par mois Fr. 157.—, charges incluses.

Renseignements par: Tél. (031) 22 02 55. 135385-30

appartement 2 pièces

hall, terrasse, douche, chauffage central, Fr. 535.— plus charges. Libre tout de suite.

Tél. 53 18 80. 135216-30

APPARTEMENTS DE VACANCES

ANZÈRE appartements à louer à la semaine Fr. 285.— à Fr. 355.—

Tél. (021) 22 23 43 Logement City S.A. 135058-72

Costa Brava à louer (7-8 personnes), 3 chambres à coucher, salon, salle à manger, patio, garage, jardin. Juillet et à partir du 21 août.

Tél. (039) 53 17 33. 123643-72

MAISON LOCATIVE

Rez: magasin avec vitrines, 4 étages, 3 appartements de 5 pièces, bains, 1 appartement de 3 pièces sous toit, chauffage central à mazout par appartement Fr. 300.000.—

Adresser offres écrites à 2002-1209 au bureau du journal. 139753-34

hôtel ou café-restaurant

Cherchez à acheter

région Neuchâtel - Bienne. Capital à disposition.

Adresser offres écrites à BP 352 au bureau du journal. 137715-34

IMMEUBLES

Particulier suisse sérieux, cherche terrain à bâtir bien situé, vue lac; éventuellement villa neuve ou à rénover.

Ravoire s/Martigny (VS) A vendre

petit logement de vacances dans chalet, 2 chambres, cuisine, bains. Terrain attenant. Fr. 60.000.—, Libre. Case postale 95, 1920 Martigny-Bourg 2. 135408-34

OFFRE SPÉCIALE

A vendre au centre d'un important village, à l'est de Neuchâtel

ANCIENNE MAISON

comprenant: magasin et laboratoire de boulangerie; 3 appartements; remise. Convientrait à boulanger, artisan, commerçant ou tout intéressé à disposer de dépendances.

Les intéressés sont priés de se faire connaître en écrivant sous chiffres AP 362 à la Feuille d'avis de Neuchâtel. 135381-34

Parcelles de terrain à bâtir

A 5 minutes d'Estavayer-le-Lac et à 10 minutes de Payerne, la commune de FOREL (FR) met en vente des parcelles de terrain à bâtir dans un quartier aménagé et équipé. Route de desserte goudronnée, eau, canalisations, téléphone et électricité.

Parcelles dès 1000 m² à des prix très intéressants.

Pour tous renseignements, il faut s'adresser à Monsieur Louis ROULIN, syndic, téléphone (037) 67 14 23. 135023-34

MAISON LOCATIVE

Rez: magasin avec vitrines, 4 étages, 3 appartements de 5 pièces, bains, 1 appartement de 3 pièces sous toit, chauffage central à mazout par appartement Fr. 300.000.—

Adresser offres écrites à 2002-1209 au bureau du journal. 139753-34

MAISON LOCATIVE

Cherchez à acheter

région Neuchâtel - Bienne. Capital à disposition.

Adresser offres écrites à BP 352 au bureau du journal. 137715-34

MAISON LOCATIVE

Rez: magasin avec vitrines, 4 étages, 3 appartements de 5 pièces, bains, 1 appartement de 3 pièces sous toit, chauffage central à mazout par appartement Fr. 300.000.—

Adresser offres écrites à 2002-1209 au bureau du journal. 139753-34

MAISON LOCATIVE

Cherchez à acheter

région Neuchâtel - Bienne. Capital à disposition.

Adresser offres écrites à BP 352 au bureau du journal. 137715-34

MAISON LOCATIVE

Rez: magasin avec vitrines, 4 étages, 3 appartements de 5 pièces, bains, 1 appartement de 3 pièces sous toit, chauffage central à mazout par appartement Fr. 300.000.—

Adresser offres écrites à 2002-1209 au bureau du journal. 139753-34

MAISON LOCATIVE

Cherchez à acheter

région Neuchâtel - Bienne. Capital à disposition.

Adresser offres écrites à BP 352 au bureau du journal. 137715-34

MAISON LOCATIVE

Rez: magasin avec vitrines, 4 étages, 3 appartements de 5 pièces, bains, 1 appartement de 3 pièces sous toit, chauffage central à mazout par appartement Fr. 300.000.—

Adresser offres écrites à 2002-1209 au bureau du journal. 139753-34

MAISON LOCATIVE

Cherchez à acheter

région Neuchâtel - Bienne. Capital à disposition.

Adresser offres écrites à BP 352 au bureau du journal. 137715-34

MAISON LOCATIVE

Rez: magasin avec vitrines, 4 étages, 3 appartements de 5 pièces, bains, 1 appartement de 3 pièces sous toit, chauffage central à mazout par appartement Fr. 300.000.—

Adresser offres écrites à 2002-1209 au bureau du journal. 139753-34

MAISON LOCATIVE

Cherchez à acheter

région Neuchâtel - Bienne. Capital à disposition.

Adresser offres écrites à BP 352 au bureau du journal. 137715-34

MAISON LOCATIVE

Rez: magasin avec vitrines, 4 étages, 3 appartements de 5 pièces, bains, 1 appartement de 3 pièces sous toit, chauffage central à mazout par appartement Fr. 300.000.—

Adresser offres écrites à 2002-1209 au bureau du journal. 139753-34

MAISON LOCATIVE

Cherchez à acheter

région Neuchâtel - Bienne. Capital à disposition.

Adresser offres écrites à BP 352 au bureau du journal. 137715-34

MAISON LOCATIVE

Cherchez à acheter

région Neuchâtel - Bienne. Capital à disposition.

Adresser offres écrites à BP 352 au bureau du journal. 137715-34

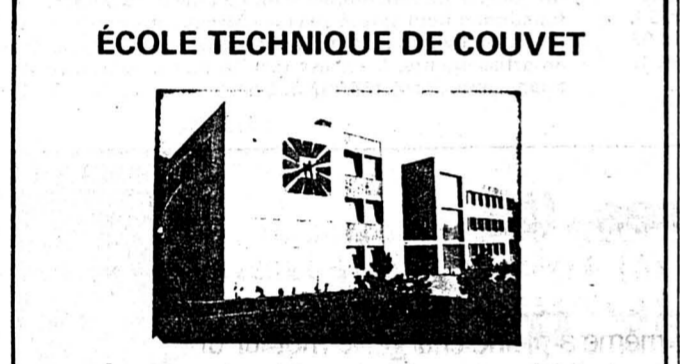

ÉCOLE D'INGÉNIEURS DU CANTON DE NEUCHÂTEL ETS

(5 1/2 ans d'études - 2 ans à Couvet, 3 1/2 ans au Locle)

La formation pratique et technique de base s'acquiert pendant les deux premières années: la moitié du temps d'étude est consacrée à des travaux pratiques en atelier, l'autre moitié à des cours théoriques.

Dès la deuxième année, les élèves sont orientés dans l'une des deux sections:

- mécanique
- électrotechnique

Les études se poursuivent au Locle et sont sanctionnées par le titre d'ingénieur ETS reconnu à l'échelon fédéral. Ce dernier titre donne accès aux Ecoles polytechniques fédérales et aux Facultés des sciences des Universités.

Sont admis, sans examen d'entrée, les élèves promus de 4^{ème} classique, langues modernes ou scientifique et ceux de 4^{ème} moderne ayant suivi avec succès le cours de raccordement.

Les élèves de 4^{ème} moderne n'ayant pas suivi les classes de raccordement subissent un examen d'entrée.

La voie de l'apprentissage offre également une possibilité aux porteurs d'un CFC d'entrer au niveau de la 3^{ème} année moyennant un cours de raccordement.

ÉCOLE DES MÉTIERS (4 ans de formation)

- mécanicien de précision
- outilleur
- mécanicien électricien
- mécanicien électronicien

Formation pratique et formation théorique acquises à l'École technique. L'apprentissage à plein temps permet d'obtenir le certificat fédéral de capacité.

Ces professions sont également ouvertes aux jeunes filles.

Sont admis sans examen d'entrée les élèves promus au terme du niveau quatre du degré secondaire neuchâtelois (sections classique, scientifique, moderne et préprofessionnelle). Les élèves non promus subissent un examen d'entrée.

DÉLAI D'INSCRIPTION: 20 avril 1981

DÉBUT DE L'ANNÉE SCOLAIRE: 24 août 1981

SÉANCE D'INFORMATION
jeudi 19 mars 1981 à 20 h
École technique de Couvet
Salle N° 13

Pour de plus amples renseignements, les parents sont priés de s'adresser la direction de l'École, tél. 63 12 30. 135281-78 La Direction

OFFRES D'EMPLOIS

Mobilière Suisse Société d'assurances

cherche pour son service de comptabilité et d'encaissement de primes

un (e) employé (e) de commerce

Cette personne devra notamment s'occuper de comptabiliser toutes les opérations faites à l'agence, effectuer les paiements d'indemnité et gérer le contentieux.

Faire offres à Lucien Weber, fondé de pouvoir, Treille 9, Neuchâtel. Tél. 25 91 51. 124860-46

équipe tâcherons-carreleurs

pour le 1^{er} avril 81 ou à convenir. Tél. (022) 32 29 66 ou 31 29 06. 121880-46

une jeune fille d'environ 20 ans

pour m'aider au ménage et s'occuper des travaux de secrétariat au bureau. Elle aura aussi une voiture à disposition, et un appartement très moderne. J'offre bon salaire, et beaucoup de liberté. Ecrivez-moi avec photo sous chiffres 31.013-02 à Publicitas AG, 5400 Baden. 135198-46

Cherche tout de suite un bon décolleteur

pour horlogerie et appareillage. Tél. (032) 92 90 89. S'adresser à Germain Loetscher S.A. rue du Moulin 10 2738 Court. 123610-46

FAN-L'EXPRESS

Direction: F. Wolfrath
R. Aeschelmann
Rédacteur en chef: J. Hostettler

Jusqu'à samedi 21 février 1981

TURQUIE

Tapis d'Orient d'Anatolie

Lundi de 13.30 à 18.30 h
Mardi - Vendredi 8 à 12 h + 13.30 à 18.30 h
Samedi de 8 à 17 h - Dimanche fermé



AE 5/2

124087-10

Pfister Meubles
Terreaux 7 Neuchâtel

Vacances balnéaires avec Airtour: il ne s'agit pas de vaines promesses!

Jugez-en plutôt! et... «rendez-vous» auprès de votre agence de voyages. Une sélection de propositions de vacances des plus variées vous y attend! Pour chaque budget, dans plus de 26 pays, pratiquement aux quatre coins de notre planète!
L'un des meilleurs rapports qualité-prix...
... avec notre vol du vendredi à destination de Majorque, car vous passerez des vacances à partir de Frs 370.- déjà (prix également réduit pour notre vol du jeudi à destination de la Crète et de Rhodes!).
... avec nos vacances pour familles, car vos enfants ne paieront que le 1/2 tarif dans bien des endroits en bordure de la Méditerranée!
... avec nos forfaits pour les aînés, car 20% de réduction sera accordé sur la majorité de nos offres!
Qui plus est, Airtour c'est aussi vos vacances Club 81, vos vacances circuits-découvertes, vos vacances en Suisse et vos vols City!



vacances réussies - airtour suisse at
124404-10

La publicité rapporte à ceux qui en font!

Service de publicité FAN L'EXPRESS Tel. (038) 25 65 01



Seul le prêt Procrédit est un Procrédit

Toutes les 2 minutes
quelqu'un bénéficie d'un «Procrédit»
vous aussi
vous pouvez bénéficier d'un «Procrédit»

rapide
simple
discret

Veuillez me verser Fr.
Je rembourserai par mois Fr.
Nom _____
Prénom _____
Rue _____ No. _____
NP/localité _____

à adresser dès aujourd'hui à:
Banque Procrédit
2001 Neuchâtel, Avenue Rousseau 5
Tél. 038-24 63 63

127303-A

82 M4

Fameuse, la Valsér.

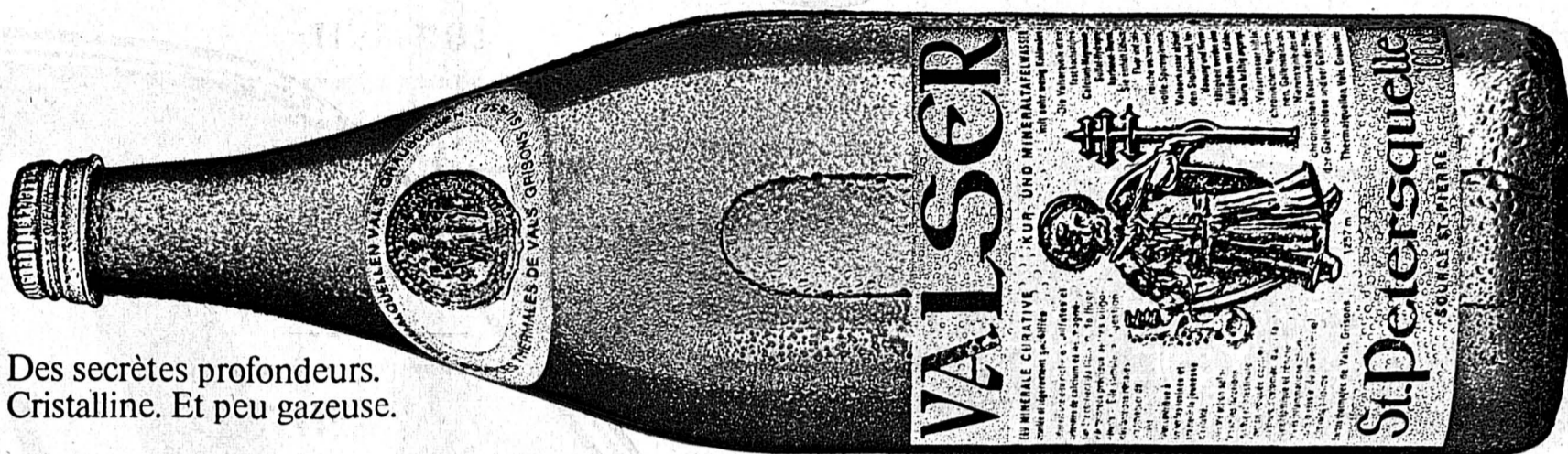

Des secrets profonds.
Cristalline. Et peu gazeuse.

La Valsér en litres est en vente partout dans les commerces d'alimentation. Ou livrée à domicile, en harasses. 119434-A

Le station-wagon qui a du coffre.

Mazda 323 vous apporte ce que vous êtes en droit d'attendre d'un station-wagon:

Une beauté rare pour un station-wagon.

La ligne élégante et fonctionnelle de la carrosserie est conçue pour accorder un maximum d'espace au conducteur, aux passagers et... aux bagages. Grâce au large hayon, vous chargez sacs et valises en un clin d'œil.

Un intérieur super-pratique. Il vous faut plus de place? D'accord. Le hayon relevé dégage bien l'arrière. Selon l'encombrement de votre chargement, vous rabattez un seul ou les deux dossiers de la

banquette arrière. Le volume disponible peut atteindre ainsi 1430 litres pour une surface au plancher de près de 2 m² (148,5 x 130 cm).

Un moteur robuste et nerveux. 1300 cm³, 60 ch DIN (44 kW), 4 cylindres à arbre à cames en tête, une boîte à 4 vitesses extrêmement précise et bien étagée: même à pleine charge, le moteur du station-wagon Mazda 323 a du répondant. Et puis, il n'est pas gourmand (consommation ECE/DIN: 6,8 l à 90 km/h). Par les temps qui courent, c'est un avantage qui compte.

A vous de choisir. Le station-wagon Mazda 323 est livrable en version 3 portes (GL) ou 5 portes (GLS). Quelle que soit votre choix, une chose est sûre: vous ne le regretterez pas.



1300 GL 3 portes: Fr. 11'750.-
1300 GLS 5 portes: Fr. 12'650.-

MAZDA 323

L'avenir vous donnera raison.

Mazda (Suisse) SA, 1217 Meyrin 1 (Groupe Blanc & Paiche)

Hauterive-Neuchâtel
Garage Schenker + Cie, 038/331345
Les Ponts-de-Martel Garage de la Prairie,
039/371622

St-Martin Garage Michel Javet,
038/532707
Colombier Garage du Vieux Moulin,
038/413570

Le Chaux-de-Fonds Garage de l'Avenir,
rue du Progrès 90-92, 039/221801
Le Locle Garage des Eroges,
Giovanni Rustico, 039/311090
Buttes Garage J.-M. Vaucher, 038/612522

147d8 135016-10

Prestigieuse. Avantage



Audi 100 5 cylindres.



Audi 100

L'Audi 100 5 cylindres: la nouvelle formule pour une ère nouvelle. Elle offre le confort et les performances d'une six-cylindres. Sa consommation est celle d'une quatre-cylindres. Voilà la solution idéale pour les automobilistes qui saisissent les signes de notre temps: ceux qui tien-

ent à aborder l'avenir à l'économie, sans pour autant renoncer à l'agrément, à la puissance et à la sécurité d'une Audi 100. **INNOVATIONS:** allumage électronique, indicateur de changement de vitesses électronique et, en option, 5^e vitesse économique.

● 6 ans de garantie contre la rouille sans traitement complémentaire. Protection **INTERTOURS-WIN** garantie sans limite de km. Leasing pour flottes, tél. 0

OFFRES D'EMPLOIS

Agence générale d'assurances à Neuchâtel cherche, pour le mois d'avril ou à convenir, jeune dame pour

TRAVAUX DE BUREAU

3 heures le matin et 3 heures l'après-midi ou à discuter. Horaire élastique. Travaux divers. Dactylographie avec sténo et dictaphone. Notions en assurances ou comptables demandées. Place intéressante et stable.

Adresser offres écrites à BR 363 au bureau du journal.

124867-46

Importante société du bâtiment recrute pour son réseau Suisse (Cantons de Neuchâtel et du Jura)

REPRÉSENTANT EXCLUSIF

pour prospecter et développer clientèle.

Nous offrons:
- participation aux frais
- rémunération élevée et très motivante
- formation assurée par la société.

Debutant accepté.

Veuillez nous contacter par téléphone s.v.p. au (021) 81 22 72.

135389-46

OFFRES D'EMPLOIS

Entreprise de peinture engage

peintres qualifiés

pour date à convenir.

S'adresser à Gino De Marta, Côte 160, Neuchâtel. Tél. (038) 25 41 52.

124500-46

IMPORTANT BUREAU D'ÉTUDES

CHERCHE

INGÉNIEUR CIVIL DIPLÔMÉ

avec bonne expérience pour

DIRECTION TRAVAUX TUNNELS EN SUISSE ROMANDE.

Faire offres sous chiffres 975015 à Publicitas, 6601 Locarno.

135151-46

ÉDITIONS MONDO S.A.

Nous cherchons

une collaboratrice d'édition

à laquelle nous confierions notamment les tâches suivantes:

- assistance des responsables du service d'édition
- lecture, correction et contrôle de manuscrits en français
- préparation des manuscrits pour l'imprimerie
- rédaction de textes
- relations courantes avec les auteurs, photographes et traducteurs
- travaux de secrétariat.

Si vous possédez une formation de journaliste, de secrétaire-correctrice de rédaction, ou si vous êtes au bénéfice d'une licence de langue française ou d'un brevet d'enseignement et que vous ayez de bonnes connaissances de la langue allemande, vous pouvez trouver une activité stable au sein d'une petite équipe.

La connaissance du métier de l'édition serait un avantage. Des stages de formation et de perfectionnement sont toutefois prévus, aussi bien à l'intérieur qu'à l'extérieur de l'entreprise.

Nous attendons vos offres de service avec curriculum vitae, photo et copies de diplômes et certificats à l'adresse suivante:

**Direction MONDO S.A.,
avenue Reller 18, 1800 VEVEY**

135424-46



LAUSANNE
Rue Neuve 13
021-20 40 77

Moutier, tél. (032) 93 90 08
Bienne, tél. (032) 23 66 33

engage, pour compléter ses équipes de montages en Suisse et à l'étranger, plusieurs

**CFC maçons-menusiers
ferblantiers-appareilleurs
monteurs électriciens
mécaniciens tout genre
serruriers
monteurs chauffage**

Avantages sociaux d'une grande entreprise.
Salaire très élevé + frais. 13^{me} salaire.

124409-46



Sélections d'emplois
On cherche

**MONTEURS ÉLECTRICIENS
MONTEURS SANITAIRE
AIDES-MONTEURS**

Excellentes conditions
Avantages sociaux
pour travaux région Neuchâtel.

123948-46

Importante société industrielle cherche à engager

UN AGENT DE PLANNING

expérimenté, connaissant les méthodes et capable de maîtriser les problèmes de charge, lancement et ordonnancement de la fabrication.

Nous demandons un candidat doué d'une forte personnalité et d'un sens développé des responsabilités et des relations humaines.

Nous offrons une place stable et les avantages sociaux d'une grande entreprise.

Faire offres, avec curriculum vitae, sous chiffres 87-647 à Annonces Suisses S.A. ASSA, 2, fbg du Lac. 2001 Neuchâtel

135418-46

use.



de la carrosserie par la corrosion.
de pro-
de VAG-
AG-



5116 Schinznach-Bad



ITALIEN BOUTIQUE

rue de la Raffinerie - Neuchâtel
M^{me} Mores Doris

MODE ITALIENNE

PULLS - CHEMISES - ROBES - JEAN'S

Petites retouches de confection

135447-10

**La publicité
rapporte
à ceux
qui en font!**

Service de publicité
FAN-L'EXPRESS
Tél. (038) 25 65 01

Prêts personnels

Formalités simplifiées
Discrétion absolue
Conditions avantageuses

BANQUE COURVOISIER SA
2000 Neuchâtel
Fbg de l'Hôpital 21
☎ 038 24 64 64

Bon pour documentation sans engagement
Je désire Fr.
Nom _____
Né le _____
Rue _____
NP/Localité _____

131995-10



**Abonnement de théâtre
de la Ville de Neuchâtel**
mardi 24 février
à 20 h 30
Spectacle N° 15

**UNE FEMME QU'À
LE CŒUR TROP PETIT**

de F. CROMMELYNCK

Location: Office du Tourisme, place Numa-Droz 1,
tél. 25 42 43. 124006-10



Terreaux 9-NEUCHÂTEL
Tél. 25 48 33

remplit vos

**DÉCLARATIONS
D'IMPÔTS**

avec célérité et à prix modéré

A vendre ou à louer
(pour un an)
plus de 100 PIANOS
cbs Fr. 38.- par mois;
plusieurs
PIANOS A QUEUE
et épinettes.
Avantageux (accordeage
+ réparations service).
Jeudi: vente du soir.
Heutsch-Gigon, Berne
Tél. (031) 44 10 81.
Plus de 30 ans au service
du client. 110690-A

Baux à loyer
au bureau du journal

CHERCHEZ LE MOT CACHÉ

A	O	G	I	D	N	I	P	A	L	A	S	R	A	M
E	S	S	I	A	L	O	U	E	M	E	L	U	O	B
E	R	E	G	E	L	A	I	O	R	S	I	O	L	B
C	R	A	C	N	E	E	I	S	S	O	U	S	I	C
I	E	A	M	N	O	S	R	E	S	O	X	B	D	I
D	T	R	A	I	S	I	R	T	N	I	L	Y	O	E
N	I	G	T	O	E	U	T	I	S	I	M	L	D	L
I	R	E	N	I	R	T	A	O	E	E	R	E	E	E
O	E	T	S	R	F	N	R	T	C	U	H	S	E	E
I	R	Y	A	S	A	I	H	O	Q	R	P	C	R	P
A	R	G	O	D	A	E	C	R	D	O	U	E	R	E
N	I	C	N	B	Q	L	A	A	I	N	G	F	T	O
B	E	A	I	U	W	N	L	R	T	A	A	A	I	M
P	R	I	E	R	O	O	A	O	T	B	I	E	N	B
N	I	O	L	M	C	T	C	E	M	N	O	N	J	H

Pour trouver le mot caché, rayez dans la grille les mots de la liste en commençant par les plus longs. Il vous restera alors huit lettres inutilisées avec lesquelles vous formerez le nom d'un célèbre mausolée de l'Inde (deux mots). Dans la grille, les mots peuvent être lus horizontalement, verticalement ou diagonalement, de droite à gauche ou de gauche à droite, de haut en bas ou de bas en haut.

Andantino - Ami - Andorre - Boule - Bien - Bibliothèque - Blois - Bifurcation - Bigarrure - Crac - Ciel - Certificat - Cow-Boy - Cricri - Espoir - Étagère - Etain - Indice - Indigo - Lien - Laisse - Léger - Loin - Lido - Marsala - Mollasse - Moisson - Monarque - Non - Orchestre - Organeau - Prier - Permission - Peroxyde - Rat - Sous - Tirer. (Solution en page radio)

Vous n'entendez rien aux papiers d'assurance, d'impôts, les baux, les contrats, etc.

CONTACT SERVICE

Tél. 25 31 31. 122850-10



L'Imprimerie Centrale S.A.
rue Saint-Maurice 4

tient à la disposition des industriels et des commerçants son matériel moderne pour exécuter tous les travaux en typographie et en offset.

Feuille d'avis de Neuchâtel

Changez votre chambre à coucher!

Notre choix est plus grand que jamais...

Reprise de votre ancienne chambre aux meilleures conditions

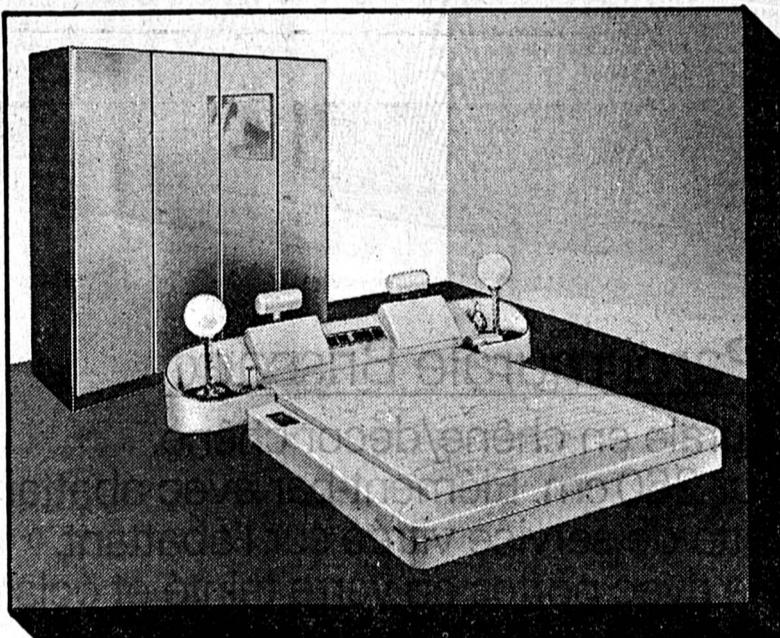

Vivez avec votre temps !
Lit français, couchage 150x200 cm, y compris radio-réveil, coffre à literie, chevets, etc.

Modèle exclusif **2385.-**

Armoire à miroirs en cristal teinté, 4 portes
Seulement **930.-**

Autres dimensions et exécution au choix

- Facilités de paiement
- Service après-vente
- Livraison et montage gratuits

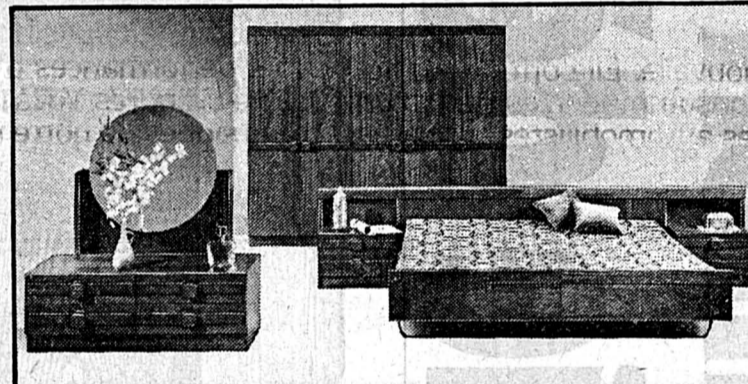

Magnifique ensemble de très bonne qualité, avec armoire 5 portes.

Seulement **1980.-**

Même modèle, avec armoire 4 portes Fr. 1890.-
Livrable avec lit français ou lits jumeaux, même prix.

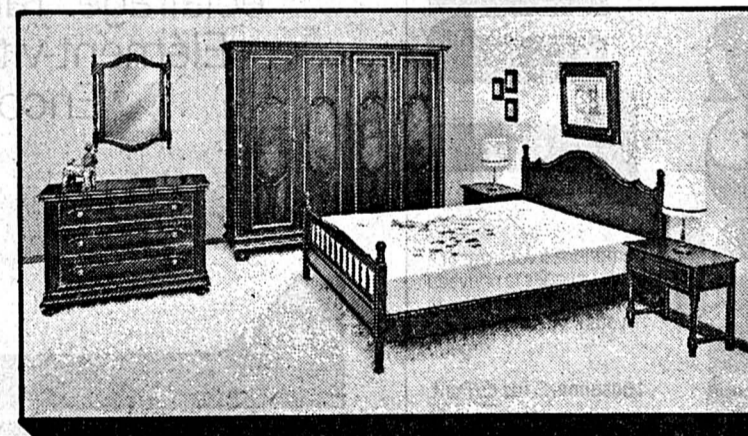

Chambre rustique en très beau noyer, armoire 4 portes, lit français ou lits jumeaux, y compris commode et miroir

Comme photo, seulement **3880.-**

Chaque pièce est livrable séparément

Expositions Meubles Meyer à Neuchâtel, Lausanne, Genève et Berne

Heures d'ouverture:
de 8 h. à 12 h. et de 13 h. 30 à 18 h. 30
Samedi sans interruption de 8 h. à 17 h.
Fermé le lundi matin

P Important!

Pas de problème de parage. Places à proximité ou au bord du lac (Jeunes Rives) à 5 min. de notre exposition.



EUROPE MEUBLES

meubles **meyer**

neuchâtel
fbg de l'hôpital
tél. 038/25 75 05

Nouveautés
des centaines de boutons en tous genres
Venez voir, cela en vaut la peine

Toujours notre grand choix dans la décoration et tulles (voilages de Fr. 6.-, 7.-, 7.50, 8.-, 9.-, 10.- et plus)

Nos duvets nordiques
160/210 de Fr. 208.50 à 513.-
200/210 de Fr. 346.20 à 659.30

Oreillers
65/65 Fr. 28.50

Traversins
65/100 Fr. 39.50

Beau choix dans nos fourres

160/210 65/100 la garniture Fr. 36.90 et plus

135442-10

vraiment pas cher!
textiles ambiance sa

Passage Max-Meuron 4 - NEUCHÂTEL - Tél. 038 / 24 24 30

La publicité rapporte à ceux qui en font!

Service de publicité FAN L'EXPRESS Tél (038) 25 65 01

GALERIE ARTS ANCIENS 2022 BEVAIX/NE

Préparant une importante exposition consacrée à :

**AURELE BARRAUD
FRANÇOIS BARRAUD
AIMÉ BARRAUD**

qui aura lieu au mois d'avril 1981, nous cherchons des œuvres de ces artistes, peintures, dessins et gravures (le peintre Maurice BARRAUD nous intéresse également, ainsi que les peintres suisses, mais ceci dans le cadre de l'activité de la galerie).

Nous remercions d'avance toutes les personnes qui nous aideraient à réaliser cette exposition en nous prêtant des œuvres à exposer ou à vendre.

Prière de prendre contact avec Pierre-Yves Gabus, Galerie Arts Anciens, 2022 Bevaix. Tél. (038) 46 16 09, ou le soir au (038) 55 17 76 de 19 h à 20 heures. 122719-10



E. RUCHTI

Instruments de musique
Vente et réparations
SAINT-BLAISE
Rue des Moulins 5
Tél. (038) 33 49 37.
131731-A

Chaque samedi en jets de ligne de la Tunis Air, 2 petites heures pour atteindre les plages de sable d'Hamamet s'étendant sur des kilomètres. 7 hôtels choisis avec menu à choix: 2 semaines en pension complète déjà dès 870.-!

Un plaisir double: Par bateau en Tunisie.

Combinez vos vacances tunisiennes avec une merveilleuse mini-croisière Gènes-Tunis et retour! 4 jours de croisière et 1 semaine de vacances balnéaires déjà dès 870.-, train y compris à partir de la Suisse. Pension complète et guide Jelmoii.

Voyages Jelmoii Tunisie dès 595.-

Demandez à votre agence de voyages le nouveau prospectus Jelmoii - là vous en avez pour votre argent!

- Lausanne, 5, rue du Pont, 021-2314 16
- Genève, 50, rue du Rhône, 022-28 97 88
- Genève, centre Balaxert, 022-96 05 75
- Bienne, rue de l'Hôpital, 032-22 11 66
- La Chaux-de-Fonds, av. Léopold-Robert, 039-22 34 22
- Neuchâtel, 14, rue du Temple-Neuf, 038-24 48 38



123991-10

L'offre en or de Pfister



Paroi murale Brissago

Spacieuse paroi murale en chêne/décor chêne. Largeur 260 cm. Élément-bar avec abattant et éclairage. Tablette de service vitrée sur l'abattant. Élément-vitrine avec portes en verre teinté et éclairage. Encore un prix record de Pfister Meubles!

- Qualité suisse
- Exclusivité Pfister
- Garantie contractuelle Pfister

Seul. 1485.-

A l'emporter. Livré et monté dans toute la Suisse, 1650.-. No de commande 421.043 ● Possibilités d'échange: veuillez vous renseigner ● Sur demande facilités de paiement selon entente - avantageux, discret, sans risques ● ESSENCE GRATUITE, remboursement du billet de chemin de fer et de car postal pour tout achat dès Fr. 500.-.



pour tous ceux qui savent acheter 135316-10

NEUCHÂTEL
Terreaux 7 Seyon 3 min. à pied
Téléphone 038/25 79 14

BIENNE
Place du Marché Neuf. Jeudi vente du soir
Téléphone 032/42 28 62

AVRY-CENTRE
près Fribourg, 1400 N 1 sortie: MATRAN
LU-VE nocturne. Téléphone 037/30 91 31

Montreux - Les Avants - Château-d'Œx - Rougemont - Saanen

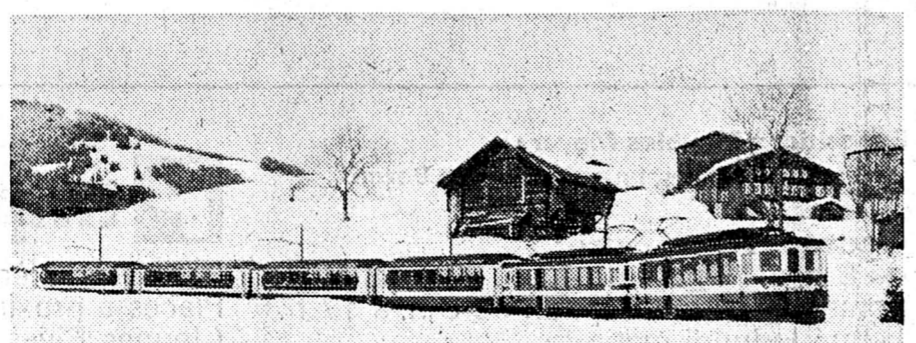

PANORAMIC EXPRESS

Gstaad - Schönried - Saanenmöser - Zweisimmen - St. Stephan - Lenk

MONTREUX - OBERLAND BERNOIS Quinzaine d'hiver MOB du 14 février au 1^{er} mars 1981

Carte journalière pour nombre de courses illimité sur l'ensemble du réseau MOB, y compris les autobus urbains de Saanen - Gstaad et environs.

Adultes Fr. 10.- Enfants Fr. 5.-

1^{re} classe Fr. 14.-

1^{re} classe Fr. 7.-

Contre présentation de ce billet spécial, réduction sur les cartes journalières ou billets des remontées mécaniques de la région du MOB (HAUT-PAYS BLANC) et sur les chemins de fer des Rochers-de-Naye.

Automobilistes: utilisez les places de parc dans les gares.

122844-10

CHRONIQUE DU VAL-DE-RUZ

LES GENEVEYS-SUR-COFRANE

Assemblée de la fédération des syndicats d'élevage

Assemblée de routine pour les délégués des syndicats d'élevage de la race Simmenthal aux assises de la fédération neuchâteloise mercredi aux Geneveys-sur-Coffrane : l'IBR-IPV, encore que quelques cas soient signalés ici ou là, semble un cauchemar sur le point de s'éloigner, et la vie des éleveurs peut reprendre son cours normal rythmé de concours de printemps et d'automne.

Ces concours ayant dû être en raison de l'épizootie supprimés en 1979, l'année 1980 a connu une activité extraordinaire. C'est ce qui ressort des chiffres énoncés par M. Charles-Henri Choffet, du Locle, qui présidait l'assemblée à laquelle assistaient, outre une grosse centaine de délégués, M. le président du Conseil d'Etat Jacques Béguin, M. Ernest Jenni, directeur de la fédération suisse, MM. Robert Tschanz et Jean Gabus, du département cantonal de l'agriculture.

Trois points saillants dans le tissu des informations et décisions : la date des concours d'automne sera avancée, la fête du Quartier sera reculée jusqu'en 1984, et la Simmenthal reste une bonne vache.

La fixation de la date des concours d'automne entraîne de longues discussions. Finalement, on décide d'une année d'essai en commençant par La Chaux-de-Fonds le 7 septembre. La réglementation des concours reste la même à part deux petits changements : indice laitier et pourcentage de matières grasses seront désormais donnés en moyenne. Quant aux taureaux non admissibles au herd-book, ils seront signalés par le département de l'agriculture à leurs propriétaires avant les concours.

ATTENTION AUX TAUREAUX

Le public de plus en plus nombreux sur les aires de présentation rend le travail des experts difficile. Mais surtout, ce public tend à oublier qu'un taureau peut être dangereux. Qui doit faire régner l'ordre? Les gendarmes. Mais, intervient quelqu'un, ils connaissent mieux les poids-lourds que les taureaux! Peu importe qui fera l'ordre, il faut que l'ordre soit.

Les membres du jury sont ensuite adoptés à l'unanimité. Ce seront MM. Walter Hadorn, Le Pâquier; Gérald Perrin, La Tourne; Ch.-Henri Choffet, Le Locle; Gabriel Cuénot, Le Cerneux-Péquignot; Alphonse Droz, Cormaux; Ch. Haldimann, Les Ponts-de-Martel; Claude Maridor, Fenin; Emile Schöpfer, Les Sagnettes; Maurice Singelé, Le Locle; André Wasser, Les Planchettes; Paul Borel, Le Locle.

Un grand rassemblement, à la fois concours et fête, était prévu pour 1980 au

Quartier. Toujours en raison de l'épizootie, il fut renvoyé, mais 1981 ne semble pas beaucoup plus propice: il convient d'attendre, déclare-t-on au bureau du vétérinaire cantonal. L'assemblée décide d'attendre jusqu'en 1984. Les sonnailles sont déjà fondues, elles porteront une autre date que celle de l'événement, tant pis.

DES CONTRÔLEURS DE MOINS DE 20 ANS?

Un problème se pose au syndicat des Bayards qui ne trouve que difficilement des contrôleurs et demande, pour élargir son champ de recherches, que l'âge exigible soit rapporté de 20 à 18 ans. Non, répond M. Jenni de la part de la fédération suisse, ce n'est pas possible de le faire d'une manière générale, mais en cas de besoin, pour vous comme ce fut le cas pour certain syndicat glaronnais, une exception est possible.

M. Jenni profite de ce qu'il a la parole pour rompre une lance en faveur du croisement Simmenthal - Red Holstein qui a rendu la race suisse plus concurrentielle avec pourtant 5% de baisse du point de vue numérique. Un tiers du cheptel total doit cependant être maintenu en race pure. La Simmenthal est encore une race d'avenir grâce à ses extraordinaires capacités d'adaptation aux fourrages et climats de plus de 15 pays différents. Il convient encore d'en étudier les possibilités d'amélioration.

Après échanges de saluts et de remerciements, l'assemblée s'est terminée par la projection d'un film.

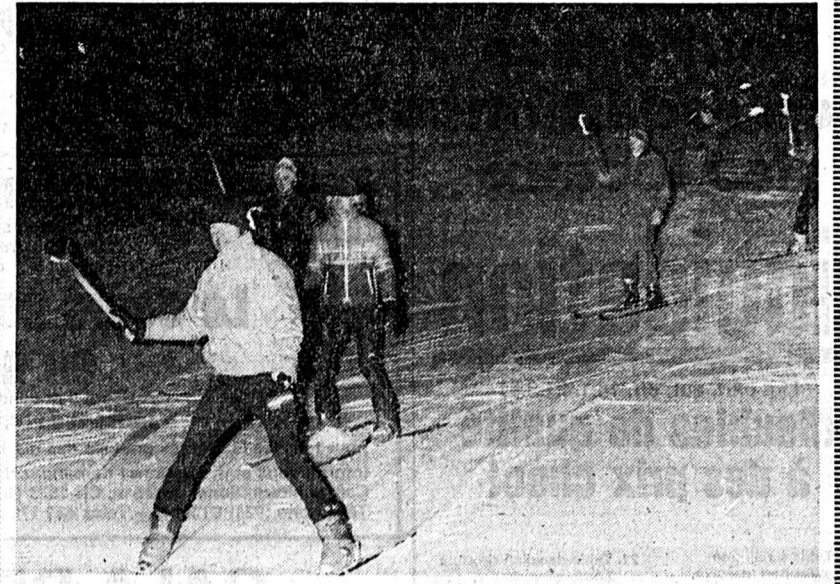

Avant l'entrée en action de la «fée Électricité», une féerie de flambeaux. (Avipress-P. Treuthardt)

Le Crêt-Meuron: une piste éclairée

Bise glaciale et pleine lune pour l'inauguration de l'éclairage de la piste du Crêt-Meuron dominant la combe des Gummeneu, laquelle fait son creux entre Tête-de-Ran à La Vue-des-Alpes, côté nord. Treize phases de 2000 watts chacune illuminent désormais les deux parcours desservis par le télésiège allongé de 60 m: un parcours rouge qui descend «droit en bas» de part et d'autre des pylônes, un parcours bleu qui fait gentiment sinuer son lacet dans une petite combe bordée de sapins, vers l'ouest.

Les choses étaient joliment organisées par M. Gremion, l'exploitant de l'installation, qui avait invité tous les skieurs à essayer gratuitement l'excellente poudreuse de ce premier soir. De plus, une quarantaine de skieurs ont tracé une féerie de flambeaux avant que les dizaines de milliers de bougies électriques ne remplacent cette archaïque et mouvante illumination. C'est ainsi la troisième piste éclairée de la région Tête-de-Ran - Vue-des-Alpes qui est entrée en fonction, au cœur d'une deuxième moitié de saison qui s'annonce longue encore.

Ch. G.

« 1980 fut une année de grands soucis. Pendant 40 jours, il n'a plu qu'une seule fois: tout au long! » Après coup, cela a l'air d'une boutade. A vivre, ce fut long. C'est ce que rappelle M. Choffet, qui remémore également à l'assemblée les péripéties de l'IBR-IPV. Pendant quelques semaines, les services sanitaires ont pu croire le canton propre, mais aujourd'hui, il semble bien qu'il ne faille pas abandonner la prudence, n'acheter que des bêtes sûres, contrôlées, et prêter une attention particulière à l'hygiène des véhicules servant à transporter le bétail. Et ceci pour longtemps encore, chacun apprenant à vivre avec l'IBR, comme avec la rage, l'une comme l'autre devant bien finir par s'éteindre.

La fédération neuchâteloise en quelques chiffres: 656 membres répartis par syndicats dans tous les districts du canton pour un cheptel de 11.502 femelles et 160

taureaux, soit une moyenne d'un peu plus de 17 unités par exploitation. 3700 bêtes ont été expertisées au concours du printemps 1980, environ la moitié en automne, on en prévoit 2400 à 2500 pour le printemps 1981.

LES DATES DE CONCOURS

Les concours de printemps démarrent le 1^{er} avril et dureront jusqu'au 8 mai. Les expertises commenceront à La Chaux-de-Fonds pour se poursuivre au Val-de-Travers et à La Chaux-du-Milieu. « Amenez vos bêtes, on ne peut pas faire du porte-à-porte! » la neige empêche souvent les éleveurs du Haut de circuler librement, les experts se rendent alors chez eux mais manquent de vue d'ensemble.

CARNET DU JOUR

- Pharmacie de service: Piergiovanni, Fontanemelon, tél. 53 22 56 et 53 22 87.
- Permanence médicale: votre médecin habituel.
- Soins à domicile: tél. 53 15 31.
- Aide familiale: tél. 53 10 03.
- Hôpital de Landeyeux: tél. 53 34 44.
- Ambulance: tél. 53 21 33.
- Société protectrice des animaux: tél. 53 36 58.
- Danse: Les Geneveys-sur-Coffrane, « Le Grenier », tous les jours sauf mardi.
- Conférence: Le Louverain, Jean-Denis Renaud: « Pour un nouveau style de vie », 20 h.
- Cinéma: WWF et Club jurassien, ciné-nature, 20 h 15, salle des spectacles de Fontanemelon.

Rédaction FAN du Val-de-Ruz

M^{me} Christiane Givord
2207 COFRANE
Tél.: 038 57 11 25
Télex: 35 395

Les Perce-Neige descendent de leur montagne, les Perce-Neige installent à Neuchâtel une boutique destinée à faire connaître l'artisanat réalisé dans les ateliers des Hauts-Geneveys. Située rue du Musée 9, cette boutique s'ouvrira cet après-midi. Elle sera tenue bénévolement par des parents et des amis de parents de handicapés et proposera des objets fabriqués aux Hauts-Geneveys bien sûr, mais également dans des ateliers similaires de Saxon (VS), Marly (FR), Grandson et Vernand (VD). Cendriers, tabourets, chaises, tapisseries, fer forgé et puzzles, jouets: la gamme des marchandises offertes rue du Musée sera aussi vaste que possible.

Pourquoi les Perce-Neige descendent ou l'ouverture d'une boutique à Neuchâtel

L'ouverture d'un magasin en ville, l'établissement d'un pignon sur rue comporte deux sens: d'abord l'affirmation que le travail effectué aux Perce-Neige n'est pas qu'une occupation, mais qu'il a une utilité, et de plus, qu'il est correctement imaginé, réalisé, fini, qu'il peut donc trouver sa place sur le marché.

LE RENDEMENT

C'est la démonstration aussi que le rendement n'est pas une notion étrangère au centre d'occupation, puisque le cercle des parents et d'amis ne suffit plus à assurer l'écoulement des marchandises, mais qu'il faut trouver de nouveaux débouchés: les méthodes de production non seulement se sont améliorées, mais les travailleurs sont bien plus nombreux qu'au début, puisque de 15 personnes occupées en 1969, l'institution a passé en 1981 à 107 occupants.

Les handicapés sont-ils de plus en plus nombreux? Il n'en naît pas davantage, dit M. Schlaeppi, directeur de l'institution, mais une prise en charge plus précoce et plus avertie leur permet de vivre plus longtemps.

Une petite histoire du travail aux Perce-Neige: jusqu'en 1974, l'institution travaillait presque uniquement en sous-traitance pour de grandes entreprises. Les affaires vont bien, c'est la surchauffe, la main-d'œuvre est rare. Deux de ces grandes entreprises sauvent les ateliers lors de la brutale récession de 1974-1975, mais ce revers conduit les éducateurs, moniteurs et pédagogues à faire un retour sur eux-mêmes et à opter désormais pour une plus grande autonomie: d'où la création de la menuiserie, de l'imprimerie et d'un artisanat composé de vannerie, poterie, etc. Dès lors, le magasin était en germe dans les projets, l'an dernier la décision était prise de passer à la réalisation. Ne restait plus à trouver que le local: il ne pouvait être mieux situé qu'à deux pas du

cœur de Neuchâtel, près des banques, des zones de parc.

L'autre sens attaché à l'ouverture d'une « Boutique des Perce-Neige », c'est de vendre pour le contact, plus encore que par une nécessité économique impérieuse, encore que plus les Perce-Neige vendent, moins elles demandent de subventions, ou plus elles sont indépendantes du budget alimenté par les subventions. Mais le contact, la présence même des handicapés au quotidien des gens normaux est essentielle.

Parfois, quand les moniteurs emmènent leurs groupes boire un verre au bistrot, faire un tour, on leur fait la remarque: « On les voit beaucoup, vos handicapés ». Réponse des Perce-Neige: « On veut qu'ils soient vus! » Il faut que les passants anonymes, que les travailleurs normaux sachent que les handicapés passent aussi, travaillent également, et qu'ils apprécient avec quelle différence ce travail est

accompli, et qu'ils admettent cette différence.

Le travail des handicapés est réalisé avec un soutien pédagogique, dans un cadre protégé, mais c'est un travail tout-dé-même, et un travail d'une telle qualité qu'il peut s'insérer sans bienveillance ni paternalisme déplacés dans une vie courante. C'est du moins ce que se propose de démontrer la « Boutique » lancée aujourd'hui à Neuchâtel. Les succès déjà remportés sur les marchés du canton ouvrent la porte aux plus grands espoirs, le temps dira s'ils étaient fondés. Mais à propos, quel qu'un ne connaît-il pas une jolie petite ferme à vendre, bon climat pas trop dur et quelques hectares de terres? Parce qu'avant même de se lancer dans l'artisanat, et cela fait maintenant un bon nombre d'années, les Perce-Neige auraient tellement voulu se lancer dans la culture maraîchère, et ouvrir un magasin de primeurs...

Ch. G.

A NEUCHÂTEL ET DANS LA RÉGION

ET DU JOUR • CARNET DU JOUR • CARNET DU JOUR • CARNET DU JOUR • CARNET DU JO

NEUCHÂTEL

- Place du Port: Luna Park.
- Théâtre: 20 h 30, Concert par le Cuarteto Cedron, tango argentin.
- Cabaret du Pommer: 21 h 30, Récital Pierre Menoret, auteur-compositeur-interprète.

- Institut de botanique: 20 h 15, Conférence du professeur Jean Keller: Les spores des champignons.
- Bibliothèque de la ville: lecture publique (libre service) de 10 h à 12 h et de 15 h à 19 h. Lundi fermé. Jeudi ouvert jusqu'à 21 h. Samedi de 9 h à 12 h.

- EXPOSITIONS. — Musée d'art et d'histoire. Musée d'ethnographie. Musée d'histoire naturelle. Galerie des Amis des arts: Exposition Pierre Michel, peintures et émaux. Galerie Ditesheim: Exposition Jean-Pierre Hamer, peintures et pastels. Galerie de l'Atelier: Expositions neuchâteloise et suisse du XIX^e au XX^e siècle. Centre culturel neuchâtelois: Exposition Bernard Zürcher, peintures.
- TOURISME. — Bureau officiel de renseignements: place Numa-Droz 1, tél. 25 42 42.
- CINEMAS. — Bio: 18 h 30, Harold et Maude. 16 ans. 2^{me} semaine. 20 h 45, Mon oncle d'Amérique. 16 ans. Apollo: 15 h, 20 h 30, On continue à appeler Trinita. 12 ans. 17 h 45, Scum. 18 ans. 2^{me} semaine. V. O. Palace: 15 h, 18 h 45, 20 h 45, Les séducteurs. 16 ans. 2^{me} semaine. Arcades: 20 h 30, La boum. 12 ans. 4^{me} semaine. Rex: 20 h 45, Tendres cousines. 18 ans. Studio: 15 h, 21 h, La coccinelle à Mexico. Enfants admis. 23 h, Fais-moi tout! 20 ans.
- CONCERT. — Jazzland: Red Richards, piano, et Jimmy Woode, basse.
- DANSE ET ATTRACTIONS (jusqu'à 4 h): L'ABC, L'Escale, La Rotonde.

- DANCINGS (jusqu'à 2 h): Big Ben bar, Red club, Bavaria, Bar du Dauphin, Play Boy (Thielle).
- Parents Informations: Tél. 25 56 46 le lundi de 20 h à 22 h et le jeudi de 14 h à 16 h.
- SOS Futures mères (24 h sur 24 h): Tél. 66 16 66.
- Urgences: La main tendue, tél. 143 (20 secondes d'attente).
- Permanence médicale: En cas d'absence du médecin traitant, le N^o de tél. 25 10 17 renseigne pour les cas urgents.

- Soins à domicile: Centrale d'appel, tél. 24 33 44 (heures de bureau). Samedi, dimanche et jours fériés, renseignements par répondeur automatique.

- Service d'urgence des pharmacies: Région Bevaix - Boudry - La Côte. M. W. Gauchat, Pesoux, tél. 31 11 31.
- OUVERNIER
- Galerie Numaga I: Santomaso, gouaches-collages et gravures.
- Galerie Numaga II: Martial Grenon, papiers, T'Sombri, peintures votives du Tibet.

BEVAIX

- Galerie Trin-Na-Niote: Lombardini, huiles et paysages.

- Pharmacie d'office: J. Armand, Hôpital 2. La période de service commence à 8 h. La pharmacie de service est ouverte jusqu'à 22 h. De 22 h à 8 h, le poste de police (25 10 17) indique le pharmacien à disposition en cas d'urgence.

COLOMBIER

- Cinéma Lux: 20 h 30, Les sous-doués passent le bac.

CORTAILLOD

- Galerie Jonas: « 3 photographes, 3 tendances », Muriel Olesen, Eric Gentli, Jacques Pugin.

HAUTERIVE

- Galerie 2016: Théophile Alexandre Steinen, peinture, dessin, lithographie. Accrochage: Burns, Frey et Leiter.

PESEUX

- Cinéma de la Côte: 20 h 30, Les loups de haute mer (R. Moore).

SAINT-AUBIN

- Cinéma Pattus: 20 h 30, La gueule de l'autre (Poiret et Serrault).

FAN

L'EXPRESS

BULLETIN D'ABONNEMENT

JE M'ABONNE DÈS CE JOUR

- * jusqu'à fin mars 1981 pour Fr. 18.50
- * jusqu'à fin juin 1981 pour Fr. 49.—
- * jusqu'à fin décembre 1981 pour Fr. 108.50

* MON ABONNEMENT EST RENOUELVABLE tous les 3, 6 ou 12 mois, sauf révocation écrite. (* SOULIGNER CE QUI CONVIENT)

Pour bénéficier de notre offre, les anciens abonnements « cessés impayés » sont préalablement exigibles.

Je payerai à réception de votre bulletin de versement.

Nom: _____

Prénom: _____

No et rue: _____

No postal: _____ Localité: _____

Signature _____

Veillez retourner ce bulletin sous enveloppe non collée affranchie de 20 centimes, à

FAN-L'EXPRESS Service des abonnements 2001 NEUCHÂTEL

FAN FAN FAN FAN FAN

Prévisions pour toute la Suisse

Temps et températures Europe et Méditerranée

- A 13 heures sousabri:
Zürich: nuageux, -3 degrés; Bâle-Mulhouse: couvert, neige, -1; Berne: couvert, -2; Genève-Cointrin: nuageux, 0; Sion: serain, 1; Locarno-Monti: peu nuageux, 2; Saentis: peu nuageux, -12; Paris: couvert, 0; Londres: couvert, 3; Amsterdam: couvert, 1; Francfort: nuageux, 0; Berlin: couvert, -2; Copenhague: couvert, -1; Oslo: couvert, -5; Stockholm: nuageux, -4; Helsinki: serain, -8; Munich: nuageux, -3; Innsbruck: nuageux, -1; Vienne: couvert, -2;
- Temps probable jusqu'à ce soir:
Stratus en plaine, quelques faibles chutes de neige possibles.
En partie ensoleillé en montagne.
Situation générale:
L'anticyclone centré sur le nord de l'Europe entraîne toujours de l'air continental froid vers les Alpes.
Prévisions jusqu'à vendredi soir:
En plaine couche de stratus s'élevant jusqu'à 1500 à 2000 mètres et se dissipant par endroits l'après-midi. Quelques faibles chutes de neige éparées encore possibles. Au-dessus et dans les Alpes temps assez ensoleillé.
Température en plaine -3 à -8 degrés la nuit, 0 à 4 l'après-midi. Faibles vents d'est.
Evolution pour samedi et dimanche:
Pas de changement notable.

Observations météorologiques à Neuchâtel

Observatoire de Neuchâtel: 19 février 1981. Température: moyenne: -2,0; min.: -5,4; max.: 1,3. Baromètre: moyenne: 715,9. Vent dominant: direction: nord-est; force: modéré. Etat du ciel: nuageux à très nuageux.

PRESSION BAROMÉTRIQUE A NEUCHÂTEL

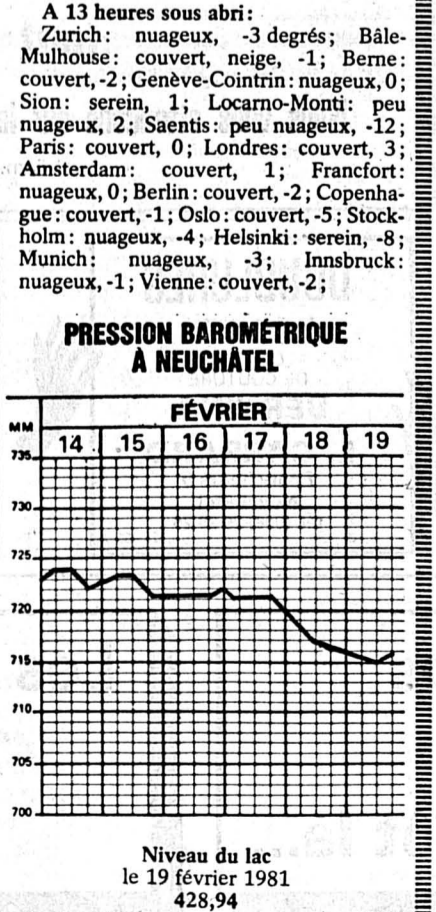

!!! Pour cause de reddition des locaux liquidation

Liq. part. aut. off. 15.1.-31.3.81
**Meubles de qualité
à des prix choc!**

1. Table à rallonge exécution massive, avec 4 chaises recouvertes de cuir avant seul. 3580.- 1650.-
2. Groupe rembourré 3 pl., avec coussins amovibles, en velours avant seul. 3580.- 1490.-
3. Vaisselier en noyer véritable, 4 portes, très bonne qualité suisse avant seul. 2690.- 985.-
4. Lit rembourré en cuir-velours, avec radio incorporée avant seul. 1980.- 985.-
5. Armoire avec portes miroirs, 5 portes, très spacieuse avant seul. 1597.- 780.-
6. Paroi en chêne, 4 éléments, avec montants massifs, vitrine avant seul. 2285.- 950.-
7. Groupe rembourré de style avec canapé-lit pratique et 2 fauteuils avant seul. 4480.- 2995.-
8. Salle à manger en chêne rustique, table à rallonge et chaises rembourrées avant seul. 3950.- 1980.-
9. Fauteuil en pin véritable, rembourré avec tissu brun avant seul. 365.- 180.-
10. Table de salon en chêne véritable, exécution massive avant seul. 560.- 290.-
11. Groupe rembourré canapé 3 pl. et 2 fauteuils velours brun rayé avant seul. 4585.- 2480.-
12. Armoire à portes coulissantes 3 portes, avec miroirs grand intérieur avant seul. 1980.- 1250.-
13. Lit rembourré de luxe, avec coffre à literie, lampes et radio avant seul. 3580.- 1180.-
14. Fauteuil à haut dossier en cuir véritable, brun, super qualité suisse avant seul. 1950.- 850.-
15. Groupe rembourré canapé 3 pl. et 2 fauteuils velours brun, première classe avant seul. 3580.- 1985.-
16. Table de cuisine avec rallonge ainsi que 4 chaises rembourrées avant seul. 465.- 200.-
17. Armoire 2 portes, exécution massive, grand intérieur avant seul. 960.- 390.-
18. Groupe rembourré canapé 3 places et 2 fauteuils, velours vert avant seul. 3590.- 1550.-
19. Salle à manger table et 4 chaises rembourrées, exc. pratique avant seul. 780.- 390.-
20. Paroi en chêne véritable, 4 éléments, 360 cm en largeur avant seul. 3680.- 1480.-
21. Table de salon de style en noyer véritable, exécution massive avant seul. 780.- 300.-
22. Groupe rembourré 6 éléments, recouvert de tissu velours attractif avant seul. 4250.- 1850.-
23. Paroi en Rio palissandre très spacieuse, très bonne qualité avant seul. 3180.- 1650.-
24. Chambre à coucher en acajou avec ciel de lit, grande armoire, 5 portes avant seul. 6940.- 3900.-
25. Salle à manger de grande élégance, avec chaises rembourrées avant seul. 3980.- 2690.-
26. Studio 5 éléments, avec lit et armoire 2 portes avant seul. 1980.- 980.-
27. Groupe rembourré en cuir véritable, excellente fabrication suisse avant seul. 7980.- 4980.-
28. Canapé-lit 2 places, tissu brun à fleurs, très confortable avant seul. 1990.- 750.-
29. Paroi de style en noyer antique, 290 cm, très spacieuse avant seul. 2785.- 1450.-
30. Vaisselier en noyer véritable, avec 4 portes avant seul. 2690.- 750.-
31. Salle à manger avec banc d'angle, en pin massif, table + 2 chaises avant seul. 2950.- 1950.-
32. Lit rembourré recouvert avec tissu moderne, avec radio et éclairage avant seul. 3580.- 1250.-
33. Fauteuil en cuir véritable, forme élégante avant seul. 950.- 350.-
34. Groupe rembourré recouvert de velours, exc. classique, canapé 3 pl. avant seul. 3380.- 1890.-
35. Table de salon en chêne véritable, 140 x 70 cm avant seul. 750.- 300.-
36. Salle à manger en acajou véritable, avec table à rallonge, 5 chaises avant seul. 3790.- 1900.-
37. Paroi en pin véritable, 4 éléments, spacieuse avant seul. 2390.- 1250.-
38. Groupe rembourré canapé et 2 fauteuils, cadre en bois, habillé de housses en gobelin avant seul. 1880.- 650.-
39. Armoire à portes coulissantes avec miroirs, exécution très élégante avant seul. 1890.- 850.-
40. Matelas articles de marque qualité de point Suisse, avec 30 % rabais

**Meubles Discount
Bienne**
8, Pont du Moulin
derrière le magasin



makrolon
plexiglas
en plaques, blocs, barres et tubes
débitage - usinage
JAUSLIN SA 15, rte de Lausanne
1032 Romanel-sur-Lausanne
☎ (021) 35 41 51
124093-10

ROUGEMONT
900^{me} anniversaire
La personne habitant Marin qui a commandé un porte-parapluie est priée de téléphoner au N° (029) 4 63 04. 123631-10
Beau choix de cartes de visite à l'imprimerie de ce journal

Centre international de Glion
Formation supérieure en hôtellerie et en tourisme
Dès août 1981: une innovation pour une carrière en management supérieur
Le cours post-universitaire en hôtellerie
Jeudi 5 et vendredi 6 mars, dès 14 h 30
JOURNÉES PORTES OUVERTES À GLION
pour tous les intéressés diplômés des disciplines économiques et commerciales.
Informations et inscriptions: demandez M^{me} WEIBEL, Centre International de Glion, CH-1823 Glion s/Montreux. Téléphone (021) 61 22 15 - Telex 431 171 cig ch. 135267-10

GALA DE PATINAGE
PATINOIRE DE MONRUZ
Dimanche 22 février 1981, à 14 h 30
avec la participation de
MARINA SCHEIBLER, championne romande catégorie A 1981, 4^{me} au championnat suisse A 1981
MARCO SCHEIBLER, champion romand catégorie A 1980, vice-champion suisse catégorie A 1980
ALEXIA COUTURIER, championne romande junior 1981
et de plusieurs patineuses du Club de Fribourg, ainsi que celle des élèves de M^{lle} Sabine Pillier, soit au total une trentaine de numéros.
Places: assises Fr. 5.—, debout Fr. 4.—, enfants Fr. 2.50.
Location: Caisse de la patinoire, tél. 25 30 61. 135209-10

ORCHESTRE DE CHAMBRE DE NEUCHÂTEL
Direction: Dominique ROGGEN
TEMPLE DU BAS - SALLE DE MUSIQUE
Jeudi 26 février 1981, à 20 h 30
Œuvres de:
Haendel - Gordon Jacob - Frank Martin - J.-S. Bach et Couperin-Cortot
Solistes:
Kurt MEIER, hautbois
Ingo BECKER, basson
Jean JAQUEROD, violon
Prix des places:
Fr. 12.— parterre Fr. 18.— galerie Fr. 6.— étudiants et apprentis
Elèves des Conservatoires neuchâtelois, jusqu'à 18 ans: gratuit. 124881-10

DU NOUVEAU POUR LES ENFANTS
«LE SCALETRIX CIRCUIT 2003»
c'est la dernière nouveauté des manèges dont tout le monde parle.
Nous vous attendons sur la place de la Poste dès aujourd'hui 20 février
Fam. Jeanneret-Schwegler et fils 135410-10

DOUBLURES
toutes teintés
CENTRE DE COUTURE
BERNINA
L. CARRARD
Epancheurs 9
Neuchâtel
tél. (038) 25 20 25 122953-A

MACHINES À COUDRE
neuves de démonstration, cédées avec très grosse réduction.
Garantie 10 ans. Sur demande, par tél., envoi 15 jours à l'essai. Occasions (un an de garantie): Keller Fr. 250.—, Bernina Fr. 300.—, Anker Fr. 450.—, Elna Fr. 550.—, Turtisa Fr. 410.—.
Réparations toutes marques. Facilités, locations.
Agence VIGORELLI,
av. de Beaulieu 35, Lausanne.
Tél. (021) 37 70 46. 122590-A

L'Imprimerie Centrale S.A.
rue Saint-Maurice 4
tient à la disposition des industriels et des commerçants son matériel moderne pour exécuter tous les travaux en typographie et en offset.
Feuille d'avis de Neuchâtel 127299-A

Vous pourrez dormir sur vos deux oreilles...
...c'est une exclusivité et vous ne la trouverez nulle part ailleurs!
eveline ravissante
chambre à coucher en chêne teinté. Faces en **CHÊNE MASSIF**. Armoire 4 portes. Lit 160 cm. 2 chevets. Commode 3 tiroirs. Glace avec cadre chêne. Variante avec lits jumeaux (90 cm) moyennant petit supplément.
2980.-
le géant romand du meuble
Segalo
Grand-Rue 38
Tél. (038) 31 13 33
PESEUX
CRÉDIT
Segalo vous garantit le meilleur marché de Suisse
Fr. 1800.- en 12 mois = Fr. 45.- d'intérêt
REPRISE
DE VOS ANCIENS MEUBLES
122830-10

Camionnettes 5
dès Fr. 50.- par 1/2 jour, y compris 50 km (p. ex. VW 1600 fourgonnette)
Tél. 038/25 02 72 (Garage Falaises)
AVIS Location de voitures Camionnettes Leasing 122213-A
1^{er} MARS Voyage spécial
28 février - 1^{er} mars
2 jours Fr. 145.— repas de midi non compris
TESSIN LOCARNO
TUNNELS DU GOTHARD ET DU SAN-BERNARDINO
Renseignements et inscriptions: 135428-10
VOYAGES
WITTWER
Neuchâtel, St-Honoré 2 ☎ 25 82 82
Couvet, St-Gervais 1, ☎ 63 27 37

Renseignez-moi, sans frais, sur vos **prêts personnels**
sans caution jusqu'à fr. 30.000.—.
Je note que vous ne prenez pas de renseignements auprès des employeurs
Nom: _____
Adresse: _____
NP, localité: _____
Service rapide 01/211 76 11
Talstrasse 58, 8021 Zurich
CITY BANK
127299-A

OFFRES D'EMPLOIS
Au nom d'un client nous cherchons, tout de suite ou pour date à convenir, pour la vente d'un nouvel appareil sans concurrence pour l'industrie hôtelière
collaborateur pour le service extérieur
dynamique, (sur la base d'un contrat d'agence renfermant une activité principale ou secondaire)
pour les cantons de Neuchâtel et du Jura
Si vous voulez gagner au-dessus de la moyenne et si une tâche exigeante vous intéresse, alors appelez-nous simplement sans perdre de temps ou envoyez-nous votre candidature avec les documents d'usage à
DAY WORK Inn. Margarethenstr. 2 4051 Basel 061 22 34 34. 1584-14-86

maret s.a. 2014 BOLE - NE
TÉLÉPHONE (038) 42 52 52
OUVRIERS
désirant se perfectionner sur des opérations de fabrication.
Il s'agit d'occupations variées, de travaux soignés offrant une certaine indépendance et des responsabilités.
OUVRIÈRES
pour travaux fins et délicats sur machines de production.
TREMPER
pour pièces de dimensions horlogères. Horaires variables.
Prendre contact par téléphone. 135240-46
FABRICATION DE PETITES PIÈCES DE PRÉCISION EN CORINDON SYNTHÉTIQUE ET MÉTAUX DIVERS

Le printemps est bientôt là...
135329-10

Les forains sont déjà là...

l u n a p a r k

fonctionne tous les jours du 20 février au 8 mars
Place du Port
135419-10

Nouveau cambriolage dans une fabrique de Fleurier Mais cette fois les malfaiteurs n'ont pas trouvé grand-chose

De notre correspondant:
Dans la nuit de mercredi à jeudi, des cambrioleurs — ils étaient au moins deux, selon notre enquête — se sont introduits par une imposte, en faisant la courte échelle, dans la fabrique d'aiguilles pour montres de la fabrique Universo SA, rue du Temple à Fleurier.

Les malfaiteurs, après avoir obturé des fenêtres au rez-de-chaussée avec un rideau arraché sur place, sont montés au premier étage où se trouve le secrétariat. Dans ce local, ils ont badigeonné les baies avec un spray pour pouvoir, sans être aperçus de l'extérieur, «travailler» en toute tranquillité.

Du mimosa qui rapporte...

(sp) Grâce à la collaboration de vendeuses bénévoles et à la générosité de la population, la dernière opération «mimosa» a connu un plein succès à Fleurier. Les dix cartons disponibles ont permis de récolter 2960 fr., soit près de 200 fr. de plus qu'en 1980.

Au moyen d'un chalumeau oxydrique, ils ont perforé le coffre-fort et ont fait main basse sur son contenu, soit une somme de 1500 francs. Ils ont laissé, par inadvertance sans doute, une partie du traitement d'une employée qui se trouvait dans une enveloppe.

DES TRACES

C'est la secrétaire de direction qui, hier matin en reprenant son travail, a constaté les méfaits. Des agents de la police de sûreté et de la gendarmerie se sont rendus sur place et ont ouvert une enquête.

Grâce à un chien, des empreintes de chaussures utilisées pour le basketball ont pu être relevées. De la rue du Temple, les cambrioleurs sont allés à la Citadelle où ils avaient parqué leur auto devant un immeuble. De là, avec le véhicule, ils sont partis en direction du Pasquier d'où leurs traces ont été perdues.

Outre le vol des 1500 fr., les dégâts sont relativement importants causés par le spray et à la porte du secrétariat qui a été fracturée. Rappelons que le 2 juillet de l'an dernier, un cambriolage avait déjà été

perpétré dans la même fabrique mais cette fois-là le butin emporté avait été plus volumineux et les dommages mobiliers particulièrement considérables.

Il semble que les auteurs du forfait commis dans la nuit de mercredi à jeudi soient bel et bien les mêmes que la première fois et qui n'ont jamais été démasqués... G.D.

«Portes ouvertes» chez les scouts

(sp) Ce samedi 21 février, afin de permettre aux jeunes du village et des environs, âgés de 6 à 16 ans, de mieux connaître ses activités et ses buts, le Groupement scout de Fleurier organise un après-midi «portes ouvertes». Si le temps est beau, les responsables locaux ont prévu d'accueillir tous les jeunes intéressés par le scoutisme au pied de la Montagnette — avec une luge ou un bob — et de leur offrir la possibilité de participer à des jeux «interneige». Un goûter suivra, ainsi que la projection de diapositives et d'un film illustrant diverses activités et manifestations du mouvement scout de Fleurier. En cas de mauvais temps, des occupations d'intérieur auraient lieu dans le pavillon que le Groupement fleurisien possède à proximité de la patinoire artificielle de Fleurier.

Cet après-midi «portes ouvertes» a donc comme objectif de présenter à ceux et à celles qui ne le connaissent pas un mouvement animé par des jeunes pour des jeunes, et de rappeler à la population l'existence, dans sa localité, d'un groupement dynamique qui favorise l'apprentissage de la vie en communauté, les échanges, les travaux de bricolage, l'approche de la nature et, par le biais de camps, la découverte de régions inconnues ou oubliées.

Ce week-end: marche à skis et course chronométrée aux Bayards

De notre correspondant:
L'active Association de la mi-été, présidée par M. Claude Tharin, organisera samedi et dimanche prochains et pour la 12^{ème} fois sa marche à skis, devenue maintenant traditionnelle.

La marche à skis proprement dite aura lieu les deux jours, le départ pouvant être pris le matin, place de la Chapelle où un parc à autos est à disposition.

Des Bayards, les participants devront se rendre au Cernil, puis à La Baume et aux Econduits avant de rentrer au village. Il s'agit d'un parcours d'environ 12 km

sur lequel se trouve le restaurant du Grand-Frédéric.

Une distinction sous forme de médaille sera offerte à ceux et celles qui auront effectué la boucle dans les temps prescrits. Pour cette marche à skis on prévoit plus de 200 participants.

Dimanche matin se disputera aussi, sur environ 15 km, une course chronométrée pour non-licenciés avec départ en ligne. Juste avant midi aura lieu la proclamation des résultats et la remise des prix. Comme la neige est encore abondante dans la région des Bayards, marche à skis et course chronométrée auront sans doute passablement de succès. G. D.

BUTTES

Ce sera la 107^{ème} fête d'été de la Société d'histoire

(sp) Après une absence de 80 ans, la Société d'histoire et d'archéologie du canton de Neuchâtel reviendra à Buttes le 12 septembre prochain à l'occasion de sa 107^{ème} fête d'été. En effet, elle ne s'était plus réunie dans ce village depuis le 19 septembre 1901, date d'une séance particulièrement réussie, présidée par M. Alfred de Chambrier et au cours de laquelle le pasteur W. Griselin présenta un magistral exposé sur l'histoire de Buttes.

La fête d'été 1981, elle, sera placée sous la présidence de M^{me} Ariane Brunko-Méautis, présidente de la SHA, et sous le double sceau du 167^{ème} anniversaire de l'entrée de la Principauté de Neuchâtel dans la Confédération, le 12 septembre 1814, comme 21^{ème} canton, et du 150^{ème} anniversaire de la première révolution de 1831. Et ce jour-là, comme Môtiers, Buttes organisera aussi sa traditionnelle fête des Fontaines, célébrant précisément l'acceptation par la Diète fédérale du Pays de Neuchâtel au sein de la Suisse.

Carnet du jour

Couvet cinéma Colisée 20 h 30, De l'enfer à la victoire (16 ans).
Fleurier, l'Alambic bar-dancing ouvert jusqu'à 2 heures.
Môtiers Musée Rousseau ouvert.
Môtiers Musée d'histoire ouvert.
Couvet bar-dancing du Pont ouvert.
Médecin, dentiste et pharmacien: habituel.
Hôpital et maternité de Couvet tél. 63 25 25.
Hôpital de Fleurier tél. 61 10 81.
Ambulance tél. 61 12 00 ou tél. 61 13 28.
Sage-femme tél. 63 17 27.
Infirmière-visiteuse tél. 61 38 48.
Matériel des samaritains en prêt: Fleurier tél. 61 13 24 ou tél. 61 38 50, Couvet tél. 63 24 46.
Service d'aide familiale tél. 61 16 72.
Service du feu pour tout le Vallon tél. 118.
Police cantonale: Môtiers tél. 61 14 23, Fleurier tél. 61 10 21.

AVIS DIVERS

Hôtel Central Couvet
Dès ce soir et tous les vendredis
GRANDE SOIRÉE
avec:
GIOVANI ET SON ACCORDÉON
Crevettes géantes
(GAMBAS)
grillées à votre table
Fr. 15.—
Tous les jours:
Charbonnade Fr. 18.—
(à volonté)
Fondue Chinoise Fr. 16.—
(à volonté)
Menus spéciaux et salles de 10 jusqu'à 200 personnes
M. et M^{me} SANTOS
Tél. (038) 63 23 81
123967-80

LES BAYARDS - 21-22 FÉVRIER 12^{ème} Marche à skis

organisée par l'Association de la Mi-été.
Demain samedi
Parcours balisé de 12 km
à effectuer entre 9 h et 17 heures.
Départ et arrivée à la chapelle.
135421-8

Télesiège Buttes - La Robella et téléskis Chasseron Nord (TBRC) 2114 FLEURIER

Convocation

Les sociétaires sont convoqués à l'assemblée générale ordinaire qui aura lieu à Buttes, le mercredi

4 mars 1981 à 19 h 30

- à la salle du collège, avec l'ordre du jour suivant:
1. procès-verbal de l'assemblée générale ordinaire du 26 février 1980,
 2. rapport du président du conseil d'administration,
 3. rapport du caissier,
 4. rapport de l'organe de contrôle,
 5. discussion et approbation des comptes clos au 31 décembre 1980.
 6. rapport du président sur l'assainissement des comptes de la société,
 7. rapport spécial de révision de la Société fiduciaire suisse SA à Neuchâtel,
 8. décision de l'assemblée générale sur les propositions d'assainissement comprenant l'annulation du capital-social existant et la souscription de nouvelles parts sociales,
 9. modification statutaire,
 10. décharge aux administrateurs,
 11. démission et nomination des administrateurs,
 12. nomination des vérificateurs de comptes,
 13. divers.
- Les comptes arrêtés au 31 décembre 1980, le rapport de révision de la Société fiduciaire suisse SA et les propositions de modification de statuts sont déposés au bureau communal de Buttes, où ils peuvent être consultés.
- Au nom du conseil d'administration
Le président U. SCHMUTZ
Le caissier C. REUSSNER
135429-80

Soirée du chœur mixte aux Verrières

De notre correspondant:
Un public malheureusement clairsemé a répondu à l'appel du chœur mixte protestant des Verrières-Bayards, lors de sa dernière soirée annuelle. La partie musicale fit incontestablement l'unanimité, l'étonnement même. Une fois de plus, les cinq interprétations démontrèrent un travail persévérant et une qualité musicale remarquable.

la salle en joie; la dernière fut même bis-sée.

En deuxième partie de programme, le Club littéraire de La Chaux-de-Fonds interpréta «La cuisine des anges», une pièce en trois actes d'Albert Husson. Le sujet, déjà connu de beaucoup, explique peut-être partiellement un public si restreint. Toujours est-il que le décor était inédit, les costumes plaisants et les rôles bien sus. En raison d'un début un peu difficile et de voix d'actrices trop faibles, l'impression générale n'est pas tout à fait ce que nous espérons. L'atmosphère se réhaussa toutefois singulièrement avec l'arrivée des trois détenus, ou «anges» comme vous voudrez, qui menèrent un rythme endiablé, tout à fait dans la ligne de cette comédie alerte et pleine de rebondissements.

Il faut souligner que la direction de M. Denis Gysin, toujours particulièrement à l'aise, est un gage de réussite. Relevons l'interprétation de «Viens, mon âme te réclame» de Russel, magnifiquement rendue pour un petit chœur dont l'effectif nous a paru heureusement en hausse.
Puis des élèves verriens se produisirent dans des chansons mimées qui mirent

AVIS DIVERS

AVIS DIVERS

économiser sur la publicité c'est vouloir récolter sans avoir semé

HOTEL DU PONT COUVET
ACTUELLEMENT LE GRAND
HIT!
(Prière de réserver)
Famille MELON, tél. (038) 63 11 15

ASPERGES À DISCRÉTION
servies avec:
sauce tartare, mayonnaise ou à la fibrougeoise
LE PATRON AU FOURNEAU!

NOUVELLES EXPOSITIONS PERMANENTES À TRAVERS ET COUVET

— FABRICATION ARTISANALE ET PAR ÉLÉMENTS
— PLUS DE 10 MODÈLES EXPOSÉS
— CONDITIONS EXCEPTIONNELLES
— PLUS DE 28 ANS D'EXPÉRIENCE
— VENTE DE TOUS LES APPAREILS DE MARQUE

POUR VISITER: TÉL. (038) 63 13 59 OU 63 22 26

NOUS VOUS RECEVRONS SUR RENDEZ-VOUS ÉGALEMENT LE SOIR ET LE SAMEDI

Bauknecht **Scholtes prometheus** **Electrolux** **SCHULTHESS** **GAGGENAU**

DROZ & PERRIN SA COUVET

NOTRE FEUILLETON L'AMOUR FANTÔME

par Jean d'Astor
ÉDITIONS TALLANDIER

Sans compter l'agacement d'avoir à se poser de telles questions, alors qu'elle eût désiré simplement goûter le plaisir de cette randonnée et découvrir les paysages où elle allait vivre pendant plusieurs mois.
La voiture était confortable, d'un modèle récent. André Le Goff voulait-il prolonger le tête-à-tête? Il conduisait lentement, donnant de temps à autre une indication à sa passagère.
En prenant ce chemin à droite, on est tout de suite au bord de la mer: une crique de sable fin... Derrière ces arbres que vous voyez là-bas, il y un dolmen et, cinq cents mètres plus loin, une chapelle...
La petite route dénouait paisiblement ses tresses d'ajoncs, que retenait de loin en loin une borne de granit, à l'entrée d'un champ. Parfois, entre les pins jaillissant du moutonnement des landes, on apercevait un immense dôme d'ardoise, qui était la mer.
— Il fera beau demain.
La pluie, de nouveau, s'était arrêtée. Une déchirure

de ciel bleu s'élargissait vers l'ouest, laissant se déployer un éventail de lumière blanche.
S'il n'y avait pas eu cette lettre... Isabelle ne parvenait pas à en délivrer sa pensée.
— D'autres personnes dans le pays avaient que je devais arriver ce soir?
— Oui, sans doute. Ma tante a bien dû en parler à droite et à gauche. Moi-même, vous savez ce que c'est, dans le courant d'une conversation...
De toute façon, la lettre avait été déposée le vendredi matin, voire dans la nuit du jeudi au vendredi: à ce moment-là, Isabelle n'avait pas encore posté son télégramme!
Et comment pouvait-on connaître son âge? Savoir qu'elle était blonde?
— Au fait, si ce n'est pas indiscret, vous l'avez sur vous, cette lettre?
— Je l'ai tout de suite jetée au feu.
— Vous n'auriez pas dû.
Il avait raison. Isabelle regrettait à présent son mouvement de colère. D'autant plus qu'elle n'avait pas donné d'explication aux Cloanec et que ces derniers, en la voyant se diriger vers la cheminée, avaient pris l'air faussement indifférent de ceux qui s'étonnent sans vouloir le laisser paraître. Dieu sait quelles suppositions ils étaient en train d'échafauder!
— Si vous voulez mon avis, ce sont des amis à vous qui vous ont joué un tour.
— Ils auraient fait le voyage de Paris à Lescoët uniquement pour le plaisir de me mystifier? N'oubliez pas que la lettre n'a pas été envoyée par la poste.

— Ne vous cassez pas la tête. Il y a des choses comme ça, on se demande bien d'où elles peuvent venir. Et puis un jour, tout bêtement, l'explication vous arrive d'elle-même, on est tout surpris de ne pas y avoir pensé plus tôt.
André Le Goff semblait avoir renoncé à toute offensive de séduction, et Isabelle ainsi le trouvait beaucoup plus séduisant. Simple, naturel, parlant avec autorité; un homme sur lequel on devait pourvoir s'appuyer. Pas du tout le genre, en effet, à rédiger des lettres anonymes, même pour s'amuser.
La jeune fille demanda, un peu étourdiement:
— Vous êtes marié?
— Il lui jeta un coup d'œil amusé.
— Oui. Vous le regrettez?
Isabelle se contenta de sourire, réprimant l'acquiescement qui lui venait aux lèvres. Elle le regrettait, en effet, mais pas pour les raisons qu'il eût été tenté d'imaginer. Simple, naturel, parlant avec autorité; un homme sur lequel on devait pourvoir s'appuyer. Pas du tout le genre, en effet, à rédiger des lettres anonymes, même pour s'amuser.
— Je suis marié et j'ai quatre enfants.
Les enfants ne changeaient rien à l'affaire. Sans parler des risques d'ordre sentimental, un homme marié, surtout à la campagne, ne peut entretenir des relations amicales avec une «belle jeune fille blonde de vingt-quatre ans»...
Il ajoutait, non sans humour:
— Si, malgré ça, j'arrivais à faire votre conquête, je serais un fameux Don Juan!

Puis, avec une nuance d'interrogation un peu troublée:
— Ou encore que vous ne seriez pas sérieuse?
— Rassurez-vous, je le suis.
— Je m'en doutais et, remarquez, ça me fait plutôt plaisir. Pourquoi? Je ne sais trop, c'est difficile à expliquer... N'allez pas croire que vous ne me plairiez pas, au contraire!... Justement il vaut mieux... Bref, la vie est déjà assez diablement compliquée.
Isabelle souriait toujours, mais sans ironie. Elle était touchée de l'entendre patauger ainsi dans un langage qui ne lui était pas familier.
— N'empêche que je viendrai certainement voir ma tante plus souvent que par le passé!
L'occasion était belle de placer la conversation sur un autre terrain.
— A propos de votre tante, je ne vous ai même pas encore remercié.
— Remerciez de quoi?
— De m'avoir répondu aimablement, d'être allé lui demander...
— C'était la moindre des choses. Et si je vous disais que c'est vous, au fond, qui lui rendez service.
— De quelle manière?
— Elle vit seule, loin de tout, dans une grande maison triste. Et son caractère a bien changé depuis que mon oncle et mon cousin Yves sont décédés.
— Son mari et son fils? Ils sont morts en même temps?
A suivre

LE LOCLE

Les agriculteurs du district aux Ponts-de-Martel

Une assemblée calme mais résolue

Pour l'observateur non averti, l'assemblée générale de la Société d'agriculture du district du Locle, qui se tenait hier après-midi aux Ponts-de-Martel, n'aurait guère été différente de tant d'autres réunions statutaires d'associations ou groupements les plus divers. On s'est retrouvé, nombreux, il est vrai, dans la grande salle de l'hôtel du Cerf sous une magnifique affiche vantant les vignobles lémaniques (une petite « hérésie » dont notre Office de propagande des vins de Neuchâtel devrait rapidement tenir compte...), mais de là à en déduire que ce fut animé!

Et pourtant, rarement l'on a senti une telle solidarité paysanne face ce problème que représente l'introduction du contingentement laitier en zones de montagnes 2 à 4. A ceci, deux facteurs qui rejoignent notre constatation: la création d'un comité romand auquel on a déjà largement fait écho; la présence aussi de l'un de ses responsables qui, simplement et brièvement, résuma la situation, rappela les effets catastrophiques qui découleraient d'une telle introduction, évoqua les moyens et intentions du comité. Bref, chacun se rallia à ses conclusions, dans une unanimité qui en disait plus long que n'importe quel discours ou autre débat. Ce fut clair, concis, efficace.

Cela permit au président Jacques-André Schwab d'avancer rapidement dans son ordre du jour, après avoir salué la présence notamment de M. Jacques Béguin, conseiller d'Etat, qui par la suite devait entretenir son auditoire des dispositions légales en matière de contributions en agriculture. Un exposé « technique » qui retint l'attention des participants. De M. Roger Ummel, président cantonal de la Société d'agriculture et de viticulture qui lui aussi eut l'occasion de compléter certaines demandes. De M. W. Loosli, gérant de l'Office commercial du Haut, lequel se plut à en souligner la bonne marche, sur un chiffre d'affaires dépassant les cinq millions de francs.

Après, M. Roger Jeanneret donna connaissance du dernier procès-verbal, remplaçant M. Jean Zmoos qui connaissait des problèmes sérieux de santé et dont on enregistra avec regret la démission après 33 ans de sociétariat.

UNE ANNÉE PAS FAMEUSE

Puis le président Schwab offrit un aperçu de la saison écoulée, marquée par les intempéries, de brèves périodes de beau, des fourrages qui pourrissent sur place et enfin un regain satisfaisant. Nous ne reviendrons pas, pour en avoir déjà traité, sur les marchés du lait et de la viande, avec cette baisse dès novembre sur les veaux, dont quelques hormones ont provoqué une certaine « panique » auprès des consommateurs.

Du rapport du comité on passa à ceux du trésorier (M. Charles-Albert Grether) et des vérificateurs pour aboutir à une légère augmentation des cotisations (de 38 à 43 fr. l'an, y compris l'abonnement à « Terre romande ». Activités 1981? Le comité, de ce côté-là, attend des propositions.

Enfin, mentionnons les démissions suivantes au sein du comité: MM. Jean-Pierre Richard, Roger Ducommun, Charly Jeanneney, Georges Choffet, Willy Nicolet et le toujours jeune Jean Zmoos (35 ans d'activité) dont on peut

dire qu'il faisait « partie des murs ». Pour les remplacer: MM. Gilbert Debély, Daniel Humbert-Droz, Claude Haldemann, Pierre Calame, Maurice Nicolet, André Zwahlen et Charles-André Giroud.

NEUCHÂTEL ET LE JURA

Autre précision, émanant de M. Roger Ummel: à l'exception du comité cantonal du Jura, seul celui de Neuchâtel a apporté son soutien au comité romand contre l'introduction du contingentement en régions de montagne. Des décisions qui on le conçoit ont été différemment appréciées. Quant à M. Feuz, l'un des responsables de ce comité, dont nous avons dit la clarté de son exposé, il nota par contre une adhésion massive des producteurs concernés, à l'exception des Valaisans dont les problèmes sont sans doute plus spécifiques. Quatre actions sont envisagées: juridique (vice juridique dans l'introduction de cette ordonnance fédérale — un petit clin d'œil sans doute à une fameuse ceinture de sécurité); contact avec les parlementaires fédéraux; blocage des formules au niveau des sociétés de laiterie; message aux autorités fédérales. Position finale: refus du comité romand de ce contingentement. Mais le dialogue reste possible.

Déception par contre du côté de la Suisse alémanique, où aucune réaction n'a surgi. Dans les Grisons, par contre, ça bouge un peu.

GRAVE SITUATION

En guise de conclusion à cette journée de réflexion: l'introduction d'un tel contingentement n'affecte pas seulement le paysan mais l'économie d'une région. Elle pourrait déboucher sur un exode

Etat civil (14 février)

Décès: Meyer née Béguin, Marguerite Antoinette, née le 21 juillet 1907, veuve de Meyer, Ernest.

(15 février)

Décès: Jeanneret-Grosjean née Cartier, Cécile Hélène Eugénie, née le 25 décembre 1893, épouse de Jeanneret-Grosjean, Louis Ernest; Jeanneret-Gris née Moreau, Marie Amélie Françoise, née le 22 avril 1890, veuve de Jeanneret-Gris, Paul Fernand; Péquignot Paul-Joseph Maurice, né le 7 octobre 1914, époux de Angèle Maria, née Maillard.



Une unanimité qui en dit plus long que n'importe quel discours. (Avipress-Gaille & Boudry)

rural, la fermeture des écoles de campagne, la disparition des petits commerçants de villages. C'est une situation trop grave pour qu'on puisse sans autre la mettre au chapitre d'un acquis.

Et c'est aussi pour cela que cette assemblée de district, où on pouvait s'attendre à quelques coups de gueule, se déroula dans une tranquillité... toute apparente. Ph. N.

CARNET DU JOUR

La Chaux-de-Fonds

CINÉMAS

Corso: 20 h 30, La boum (12 ans).
Eden: 20 h 30, La malédiction de la vallée des Rois (16 ans); 18 h 30 et 23 h 15, Nuits très chaudes aux Caraïbes (20 ans).
Plaza: 20 h 30, Flash Gordon (16 ans).
Scala: 20 h 45, Voulez-vous un bébé Nobel? (16 ans).
Tourisme, bureau officiel de renseignements: 11, rue Neuve, tél. (039) 22 48 21.

DANSE ET ATTRACTIONS

Cabaret Rodéo: 21 h 30-4 heures.
Le Scotch: 21 h 30-4 heures.
La Boule d'Or: 21 h 30-4 heures.
Cabaret 55: 21 h 30-4 heures.
Le Domino: 21 h 30-4 heures.

EXPOSITIONS

Musée d'histoire: fermé.
Musée international d'horlogerie: l'homme et le temps.

Musée d'histoire naturelle: taxidermie et autres techniques de conservation.

Musée des beaux-arts: hommage à Edouard Kaiser.

Vivarium (Jardinière 61): batraciens, reptiles et biotopes.

Galerie du Manoir: Victor Guirard, peintre.

Galerie du Club 44: le peintre Quésada.

Bibliothèque de la ville: peintures de M^{me} Hug-Schwarz; Georges Piroué: J-S Bach.

Galerie La Plume: J-P Giger.

Centre de rencontre: Cate Nowas, photographes.

Permanences médicale et dentaire: en cas d'absence du médecin de famille, tél. 22 10 17.

Pharmacie d'office: Coop, 108, avenue Leopold-Robert, jusqu'à 21 h, ensuite tél. 22 10 17.

DIVERS

Conservatoire: 20 h 15, Duo Ricardo Odno-positoff, Boris Merisson (Heure de musique).

LA CHAUX-DE-FONDS

Administration communale: deux nominations

De notre correspondant: Le Conseil communal de La Chaux-de-Fonds a nommé, avec effet au 16 mars prochain, M. J.-C. Roulet au poste d'administrateur de l'Office du travail, fonction qu'assumait M. F. Schneider, décédé en octobre passé. M.-J.-C. Roulet est âgé de 49 ans. Il a acquis une formation technique au Technicum du Locle et de La Chaux-de-Fonds et est actuellement préposé à l'Office communal des apprentissages et services des bourses, poste qu'il occupe depuis 1967.

M. J.-C. Roulet assumera désormais la responsabilité de l'ensemble de ces services qui seront prochainement réunis dans les locaux de la rue du Grenier, au N° 22.

Par ailleurs, le Conseil communal a procédé à l'engagement de M^{lle} F. Châtelain, avec effet au 2 mars prochain, comme économiste au Service économique de la ville. M^{lle} F. Châtelain a fait ses études à La Chaux-de-Fonds et à l'Université de Neuchâtel où elle a obtenu une licence en sciences économiques en 1979.

M^{lle} Châtelain sera appelée à participer au travail entrepris depuis plusieurs années par les autorités communales dans le cadre du développement économique de la ville.

Théâtre ABC: 20 h 30, Serge Yssor, humoriste.

Atelier Fernand Perret: 21 h, récital Bob Jambé.

Le Locle

CINÉMA
Casino: 20 h 30, Le coup du parapluie (12 ans).

EXPOSITIONS

Musée des beaux-arts: les collections.
Château des Monts: musée d'horlogerie.

Tourisme, bureau officiel de renseignements: 5, rue Henry-Grandjean, téléphone (039) 31 22 43.

Permanences médicale et dentaire: en cas d'absence du médecin de famille, tél. 117 ou le service d'urgence de l'hôpital, tél. 31 52 52.

Pharmacie d'office: Mariotti, 38, Grand-Rue, jusqu'à 21 h, ensuite tél. 117.

INFORMATIONS FINANCIÈRES

Chronique des marchés Le passif du commerce extérieur suisse a quadruplé en janvier 1981

La brutalité des indications statistiques l'atteste. En regard de janvier 1980, nos importations se sont accrues de 1237 millions de francs — ou 36,9% — pour atteindre le montant exceptionnellement élevé de 4590 millions. Pour les mêmes mois de référence, nos exportations ont augmenté de 500 millions de francs — ou 15,8% — pour toucher 3670 millions en janvier 1981. Ainsi, le passif de notre balance commerciale a connu une véritable explosion le mois dernier en s'enflant de 183 à 920 millions de francs. Les causes de cette rapide croissance du déséquilibre sont diverses. Il convient tout d'abord d'imputer le renchérissement des produits énergétiques et la légère croissance quantitative de nos achats en raison des rigueurs exceptionnelles de cet hiver et de l'essor industriel dans plusieurs branches, malgré les efforts d'économie. Il faut aussi indiquer la hausse des prix des matières premières et en particulier des métaux précieux et des produits de base utilisés par notre industrie chimique. Ce mois de janvier dernier a également été influencé par des entrées fortement accrues d'objets d'art et d'antiquité dont le coût unitaire s'est particulièrement enflé. Ces diverses circonstances, partiellement exceptionnelles, vont contribuer à maintenir un solde passif élevé à notre commerce extérieur visible durant les prochains mois et à développer encore la tendance inflationniste qui porte déjà à 5% par an la hausse des prix suisses à la consommation.

REAGAN N'A PAS INQUIÉTÉ LES MARCHÉS

Ayant su tenir ses promesses électorales dans l'ensemble du programme quadriennal présenté, le président des Etats-Unis n'a provoqué que des vaguelettes aux différentes bourses. Il est vrai que les cotations avaient déjà escompté la plupart des retombées consécutives aux mesures nouvelles. Une preuve manifeste de la quiétude du public nous est donnée par le cours parfaitement stable de l'or.

Les variations de prix sont aussi minimes aux places européennes. EN SUISSE, les prix de mercredi sont à peine tenus, nombre d'actions usuelles se contentant de replis très ténus; d'autres prolongent encore leurs poussées des jours précédents. E. D. B.

OFFRES D'EMPLOIS

Petite entreprise de Saint-Blaise cherche pour date à convenir

OUVRIER
pour réglage de machines de production.

Horaires libres.

Tél. (038) 33 43 90. 135439-46

URGENT
Café du Reposoir cherche

sommelière

Entrée immédiate.
Congé le dimanche.

Tél. 25 91 98. 123646-46

SECOURS SUISSE D'HIVER:



soyez solidaires!

Demandez notre programme gratuit sur notre formation
HÔTESSE DE VENTE REPRÉSENTANT
IBF Evole 5, 2000 Neuchâtel.
Tél. (038) 25 96 06, de 9 h à 22 h.
135439-46

Notre domaine est la fabrication de caractères, d'outillages de précision, d'étrépages industriels, de moutes, l'injection de pièces techniques en plastique, les traitements de surface, les traitements thermiques et l'usinage chimique.

Nous cherchons du

PERSONNEL MASCULIN

pour différents travaux en atelier effectués dans le cadre d'un horaire d'équipe avec rétribution spéciale.

Semaine de 42 heures.
Adresser offres à **CARACTÈRES S.A.**, rue du Plan 30, 2000 Neuchâtel, tél. (038) 25 07 22. 135446-46

NEUCHÂTEL

Banque nationale	770	760	d
Crédit foncier neuchâtel	780	780	d
La Neuchâteloise ass. g.	725	710	d
Gardy	50	50	d
Cortaillood	1600	1620	d
Cossouy	1475	1475	d
Chaux et ciments	670	670	d
Dubied	265	260	d
Dubied bon	275	275	d
Ciment Portland	2980	2980	d
Interfood port.	6150	6175	d
Interfood	1340	1350	d
Navigation N°1 priv.	65	65	d
Girard-Perregaux	200	200	d
Hermès port.	505	501	d
Hermès nom.	162	162	d

LAUSANNE

Banque cant. vaudoise	1440	1435	—
Bobst port.	1320	1390	—
Crédit foncier vaudois	1090	1105	—
Olivetti priv.	1275	1300	—
Ateliers constr. Vevey	1300	1325	—
Editions Rencontre	390	430	—
Innovation	420	420	—
Rinsoz & Ormond	4750	4650	d
La Suisse-Vie ass.	1055	1100	—
Zyma			—

GENÈVE

Grand-Passage	395	395	d
Charmilles port.	940	925	d
Physique port.	240	250	o
Physique nom.	152	152	d
Astra	180	190	—
Monte-Edison	42	42	—
Olivetti priv.	725	720	d
Fin. Paris Bas	208	206	—
Schlumberger	49	49	—
Allumettes B	49	49	—
Elektrolux B	38	40	75
SKFB	47	47	50

BÂLE

Pirelli Internat.	253	251	d
Bâloise-Holding port.	625	610	—
Bâloise-Holding bon	1050	1020	—
Ciba-Geigy port.	1055	1050	—
Ciba-Geigy nom.	565	562	—
Ciba-Geigy bon	795	785	—
Sandoz port.	3900	3925	d
Sandoz nom.	1740	1730	—
Sandoz bon	460	473	—
Hoffmann-L.R. cap.	82500	82500	—
Hoffmann-L.R. jce	76000	76000	—
Hoffmann-L.R. 110	7600	7575	—

ZURICH (act. suisses)

ATEL	1530	1520	—
Swissair port.	688	687	—
Swissair nom.	645	640	—
Banque Leu port.	5400	5400	—
Banque Leu nom.	3425	3375	—
Banque Leu bon	687	685	—
UBS port.	3375	3370	—
UBS nom.	623	622	—
UBS bon	12250	122	—
SBS port.	379	378	—
SBS nom.	270	269	—
SBS bon	299	299	—
Crédit suisse port.	2630	2620	—
Crédit suisse nom.	459	460	—
Bque hyp. com. port.	595	—	—
Bque hyp. com. nom.	1775	1760	—
Banque pop. suisse	2520	2500	—
Elektron	3150	3150	—
El. Laufenbourg	252	250	—
Financière de presse	575	582	—
Holderbank port.	542	535	—
Holderbank nom.	—	—	—
Inter-Pan port.	—	—	—
Inter-Pan nom.	—	—	—
Landis & Gyr	1560	1570	—
Landis & Gyr bon	156	157	—
Motor Columbus	890	700	—
Moepfenpick port.	3250	3250	—
Moepfenpick nom.	206	206	—
ERikon-Buhrie port.	2430	2405	—
ERikon-Buhrie nom.	587	585	—
Reass. Zurich port.	6550	6650	—
Reass. Zurich nom.	3160	3160	—
Winterthour ass. port.	2800	2800	—
Winterthour ass. nom.	1700	1700	—
Winterthour ass. bon	2585	2620	—
Zurich ass. port.	15300	15350	—

ZURICH (act. étrang.)

Alcan	63	62	25
Am. Metal Climax	77	75	78
Am. Tel. & Tel.	103	102	50
Beatrice Foods	35	34	25
Borroughs	95	95	50
Canadian Pacific	69	68	50
Caterp. Tractor	112	112	50
Chrysler	11	10	50
Coca-Cola	66	66	75
Control Data	122	120	—
Corning Glass Works	124	124	—
CPC Int.	125	123	50
Dow Chemical	67	66	50
DuPont	89	87	50
Eastman Kodak	140	140	50
EXXON	144	142	—
Firestone	39	39	75
Ford Motor Co	39	39	75
General Electric	121	122	50
General Foods	59	58	50
General Motors	95	94	25
General Tel. & Elec.	49	48	50
Goodyear	34	34	50
Honeywell	200	195	50
IBM	122	121	—
Inco	36	37	25
Int. Paper	82	81	50
Int. Tel. & Tel.	56	56	25
Kenecott	47	46	25
Litton	137	133	50
M&M	114	114	50
Mobil Oil	139	137	50
Monsanto	136	136	50
National Cash Register	116	115	—
National Distillers	51	49	50
Phillip Morris	83	82	50
Phillips Petroleum	94	94	25
Procter & Gamble	134	135	—
Sperry Rand	105	105	50
Texaco	79	78	—
Union Carbide	107	107	50
Uniroval	12	12	50
US Steel	54	54	25
Warner-Lambert	42	42	25
Woolworth F.W.	48	48	—
Xerox	114	112	50
AKZO	15	14	75
Anglo Gold I	176	175	—
Anglo Americ. I	27	27	25
Machines Bull	22	21	75
Italo-Argentina	6	6	50
De Beers I	17	17	50
General Shopping	358	358	d
Imperial Chemical Ind.	12	12	75
Péchiney-U.K.	36	36	50
Phillips	15	15	50
Royal Dutch	167	168	—
Sodac	—	—	—
Unilever	106	107	—
AEG	55	56	—
BASF	108	109	50
Degussa	213	212	—
Farm. Bayer	102	102	—
Höchst. Farben.	105	105	50
Mannesmann	112	114	—
RWE</			

CANTON DU JURA Pour protéger le patrimoine religieux

Un recensement pas comme les autres

De notre correspondant: Où l'esthète a-t-il le plus de chance de rencontrer des œuvres d'art dans nos communautés rurales et citadines? Dans l'un ou l'autre musée bien sûr, et chez quelques particuliers fortunés, mais, surtout, dans nos églises. Une bonne partie d'entre elles n'étaient-elles pas, et ne sont-elles pas encore de véritables « écrans » bondés de tableaux, de sculptures, d'ornements, de vases sacrés, de statues, de pièces de mobilier qui sont autant d'œuvres d'art, pour quelques-unes de valeur inestimable? Mais le risque existe, bien sûr, que ces chefs-d'œuvre, qui n'appartiennent à personne en particulier et en même temps à tout le monde, soient bradés à vil prix, relégués dans des « oubliettes » insalubres, appropriées par des particuliers à l'insu de la collectivité, voire volés.

Eh bien! Il faut au plus vite parer à ce danger, répertorier, inventorer, prendre les mesures appropriées pour que la postérité sache que telle église ou telle paroisse possède telle statue de tel siècle, attribuée à tel artiste, entreposée en tel endroit. Il faut que cesse l'aliénation du patrimoine religieux jurassien.

UN OFFICE DU PATRIMOINE RELIGIEUX

C'est ce qu'a pensé l'administrateur de la collectivité ecclésiastique catholique-romaine du canton du Jura, M. Joseph Boillat. L'idée a fait son chemin et a débouché sur un « Office du patrimoine religieux » composé de six personnes: M. Joseph Boillat, président, M. Jean-René Quenet, de Porrentruy, vice-président, M. Jean-Louis Rais, de Delémont, conservateur du Musée jurassien, secrétaire, l'abbé Bitschy, de Courchavon, M. Benoit Berberat, de Lajoux, et un membre de l'Office cantonal du patrimoine historique. On constate d'emblée qu'une collaboration de bon augure s'est établie, au niveau de cet organe dirigeant, entre les personnes chargées de la conservation du patrimoine historique religieux et celles ayant même mission au niveau du canton et du Musée jurassien.



« Notre-Dame de la Roche », une statue gothique de valeur inestimable datant de la fin du XIII^e siècle. Celle-ci est connue, mais combien d'autres chefs-d'œuvre du genre attendent d'être recensés? (Avispress BEVI)

L'Office du patrimoine religieux, qui a été présenté hier au cours d'une conférence de presse donnée par M. Joseph Boillat, s'intéresse à la sauvegarde de tous les biens appartenant aux paroisses, quelle que soient leur valeur artistique ou historique. Il existe effectivement un grand danger, lors de la rénovation d'églises ou de presbytères notamment, que des objets soient considérés comme n'ayant aucune valeur artistique, et qu'ils disparaissent, ou qu'ils soient vendus à des particuliers ou, pis encore, à des antiquaires.

Mais combien d'exemples démontrent que ce qui passe pour être de mauvais goût aujourd'hui, peut être considéré demain comme le summum de l'art? D'où la nécessité de « tout » sauvegarder pour les générations futures.

TOUT INVENTORIER

L'office en question va absolument tout inventorier de ce qui appartient aux collectivités ecclésiastiques: statues, ornements sacrés, meubles, vases et objets de culte, photographies, portraits d'anciens curés et de notables, tableaux, ex-voto et, bien sûr, archives, églises, oratoires, chapelles, etc., etc. Il n'est pas jusqu'aux cloches, orgues, vespéraux et psautiers – se souvient-on de la bible de Moutier-Grandval qui a quitté le Jura pour Londres? –, crèches de Noël, fonds baptismaux, chaires, qui seront mis en fiche. Loin de l'office du patrimoine l'idée de déposséder les communes ecclésiastiques d'autant d'objets de valeur, auxquels elles sont liées par une infinité de liens, ne serait-ce que sentimentaux. Mais il est très urgent de dresser un inventaire, puis de constituer un fichier avec photos, fichier dont un exemplaire sera remis aux paroisses.

Dans un premier temps, l'inventaire sera fait dans trois paroisses: Courchavon, Glovelier, Les Bois. Ce sera un test qui permettra d'affiner la méthode et d'augmenter l'efficacité. De toute évidence, il s'agit d'un travail de très longue haleine, puisque le canton du Jura comprend 63 paroisses (desservies par 55 prêtres, un diacre et sept catéchistes professionnels, et comptant 56.466 fidèles). Le coup d'envoi a été lancé vendredi dernier, lors d'une première séance de l'office du patrimoine.

A la suite du Concile de Vatican 2, les églises ont été dépourvues de nombreux objets et ornements de tous genres. Les paroisses ne savent pas toujours où les entreposer. Aussi, un des soucis de l'office du patrimoine religieux est-il de trouver un endroit

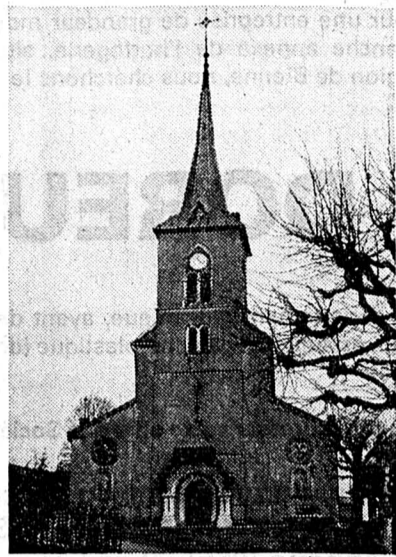

L'ancienne église du Noirmont, désaffectée, qui pourrait devenir un dépôt d'œuvres d'art religieux avant d'être un musée. (Avispress BEVI)

qui pourrait, dans un premier temps, servir de dépôt à tout ce qui est « au chemin » dans les paroisses. Ces dernières en resteraient évidemment propriétaires. Il existe de bonnes chances pour que l'église désaffectée du Noirmont devienne ce dépôt dans un avenir assez rapproché. Des devis ont été demandés. Il faut encore, bien sûr, le feu vert de l'assemblée paroissiale. Par la suite, dans une dizaine d'années, on imagine aussi la création d'un véritable Musée d'art religieux jurassien. Mais c'est encore de la musique d'avenir. A moins qu'un mécène... BEVI

LE NOIRMONT

Réouverture du centre de Roc Montès

(c) On se souvient qu'après un démarrage assez prometteur, le Centre de cure biologique de Roc Montès, au Noirmont, avait connu un véritable malaise. Le médecin-chef avait claqué la porte, suivi de différentes personnes de l'équipe médicale. Une partie du personnel avait été congédiée.

Eh bien! Il semble qu'aux Franches-Montagnes le renouveau ne s'annonce pas seulement du côté de la nature, mais également de celui de Roc Montès, où l'équipe médicale se reconstitue et où on est à la recherche de personnel. La réouverture serait pour le début du mois prochain. BEVI

Redaction FAN-L'EXPRESS Canton du Jura B. Willemin 2852 COURTÉTELLE Tél.: 066 22 25 38 Télex: 3 45 63

CANTON DE BERNE Au Grand conseil bernois

Le projet de loi sur l'énergie accepté

Par 72 voix contre 16, le Grand conseil bernois a approuvé hier en première lecture un projet de loi sur l'énergie. Le canton de Berne s'est ainsi doté d'une loi qui a notamment pour but de promouvoir les économies d'énergie et de réduire la dépendance à l'égard du pétrole.

Il aura fallu une semaine de session entière aux députés bernois pour arriver au bout de cette loi. Celle-ci comprend notamment des mesures de planification énergétique et des mesures visant à économiser l'énergie. Ainsi, le Conseil exécutif bernois présentera périodiquement un rapport résumant les principes directeurs de la politique énergétique cantonale. Les communes pourront de même établir, seules ou à plusieurs, une conception énergétique de base.

Afin d'économiser l'énergie, les bâtiments et autres installations devront être construits et exploités de manière à limiter les déperditions de chaleur et de froid. Les piscines en plein air ne pourront pas être chauffées au pétrole ou au gaz. Le chauffage des piscines couvertes ne sera autorisé qu'à condition que la chaleur perdue soit utilisée, que l'isolation thermique soit suffisante et que, « dans la mesure du possible », des énergies renouvelables soient utilisées. D'une manière générale, les installations produisant de la chaleur utilisables devront être dotées de dispositifs de récupération.

La direction de l'énergie veillera à informer la population et les spécialistes sur les questions énergétiques. L'Etat et les communes encourageront par toute énergie une exploitation économique et respectueuse de l'environnement. Il incombera aux communes de surveiller l'application de la loi. La direction de l'énergie exercera la haute surveillance.

MESURES D'ENCOURAGEMENT

La direction de l'énergie veillera à informer la population et les spécialistes sur les questions énergétiques. L'Etat et les communes encourageront par toute énergie une exploitation économique et respectueuse de l'environnement. Il incombera aux communes de surveiller l'application de la loi. La direction de l'énergie exercera la haute surveillance.

Au cours de leurs délibérations, les députés bernois ont repoussé une proposition socialiste visant la création de « centres régionaux de conseils pour les problèmes se rapportant à l'énergie ». Ils ont également renoncé à instituer une commission extra-parlementaire de l'énergie comme organe consultatif pour les questions énergétiques.

En votation finale, le projet a été accepté par 72 voix contre 16. Les députés démocrates du centre se sont montrés divisés, tandis que de nombreux députés socialistes se sont abstenus.

Cette loi fait suite à une dizaine d'interventions parlementaires déposées au cours des dernières années sur les questions énergétiques. La Confédération avait également invité les cantons à édicter des mesures d'économie d'énergie, en attendant que l'Etat central légifère à son tour en la matière. La loi bernoise a été conçue de manière à s'intégrer au droit fédéral à élaborer. (ATS)

Reboisement du domaine du «Petit-Champoz» à Moutier: moins de 16.000 fr. pour près de 70.000 mètres carrés

De notre correspondant:

En mai 1979, le Conseil de ville de Moutier votait un arrêté scellant le sort du domaine agricole du «Petit-Champoz». Le Conseil municipal était en particulier chargé de fixer une utilisation des terres compatible avec les exigences de la protection de la principale source de la ville, «La Foule».

Un projet de reboisement partiel des terres du «Petit-Champoz» a été établi par l'ingénieur forestier du 15^{ème} arrondissement. Les zones prévues dans le projet de reboisement ont été déterminées en tenant compte du redressement des limites de forêts dans des secteurs où les prés sont partiellement envahis de buissons. La plantation sera faite dans des zones de pâturage de moindre valeur, dont l'entretien n'est pas aisé, dans des zones de pâturage boisé et dans la zone la plus proche de la source. Il sera maintenu pour l'agriculture des zones de prés ou de champs, ainsi que du

verger situé entre la ferme et d'autres propriétés. Enfin, une zone de pâturage et d'un champ sera maintenue.

CHOIX DES ESSENCES

Le secteur du «Petit-Champoz» est un lieu de promenade pédestre et le restera certainement. Pour cette raison, le projet prévoit de varier les essences des arbres à planter, ce qui « animera » l'aspect de la forêt. Cela contribuera encore, par voie de conséquence, à enrichir la faune dans cette région.

Après le reboisement selon le projet prévu, on trouvera la situation suivante: 101.500 m² de forêt actuelle, 69.900 m² de zones reboisées et 121.632 m² de surface (champs, prés et pâturages) à louer.

La réalisation de ce projet de reboisement, accepté tant par la Confédération que par le canton, est dévisé à 65.000 francs. Cependant, les subventions cantonale et fédérale pour la plantation ascendent à 76% des frais totaux (50 et 26%). Les travaux, qui pourront être étalés sur quatre ou cinq ans, seront finan-

Abaissement de la quotité d'impôts dans certaines communes

Certaines communes ont abaissé l'automne dernier leur quotité d'impôts avec effet au début de 1981. Elles représentent 17% des 437 communes et fractions de communes du canton. Parmi ces communes qui ont abaissé leur quotité d'impôts, les plus nombreuses sont celles de la catégorie dont la quotité varie entre 2,5 et 3,0. Elles sont 54 sur un total de 296. Il s'agit de communes dont la quotité dépasse la moyenne cantonale et qui, selon l'ancienne législation, sont à la limite du droit à la péremption financière.

D'autre part, aucune des dix communes qui connaissent une quotité de 3,1 et davantage n'a pu consentir un abaissement de sa quotité. Il s'agit principalement de petites communes rurales qui n'abritent que 0,6% de la population du canton.

Election d'un pasteur

Le conseil de la paroisse réformée française de Moutier a pris connaissance, dans sa dernière séance, de la postulation du pasteur Cédric Jeanquartier, actuellement desservant le poste de pasteur auxiliaire.

Il a été décidé à l'unanimité des membres présents de proposer M. Jeanquartier au poste de pasteur titulaire. Les présentations libres de candidats peuvent cependant être faites par écrit au conseil de paroisse dans un délai de 14 jours, à partir de mercredi 18 février. Les dites présentations seront signées par au moins 20 électeurs et comporteront le consentement écrit des personnes proposées.

chés par voie budgétaire. Ainsi, ce ne sera finalement que 15.600 fr. qu'il faudra sortir de la caisse communale. Le Conseil de ville se prononcera sur ce crédit dans sa prochaine séance, lundi soir.

LA HEUTTE

Enfant grièvement blessé

(c) Hier vers 11 h, à La Heutte, un écolier de 8 ans, qui descendait à bicyclette le chemin du Paradis, s'est engagé sur la route principale sans s'arrêter à un signal « stop ».

A ce moment, survient de Bienne un véhicule conduit par un automobiliste domicilié dans la région de Delémont. Ce dernier n'a pu éviter l'enfant qui a été happé de plein fouet par la voiture et projeté à quelques mètres. Grièvement blessé à la tête et aux jambes, il a été transporté à l'hôpital de Bienne. Les dégâts se montent à 1300 francs. La police de Péry et le Groupe accidents de Bienne ont procédé aux constats.

Redaction FAN-L'EXPRESS Bureau de Moutier Ivan Vecchi PASSAGE DE L'OURS 2740 MOUTIER Tél.: 032 93 44 66 Télex: 34 91 27

VILLE DE BIENNE

Que se passe-t-il à l'École d'infirmières et d'infirmiers?

De notre rédaction biennoise:

Scrutateurs débordés, force bras levés, politiciens ennuyés... Décidément un début de séance très pénible, hier soir, au Conseil de ville qui a procédé à l'élection d'une... quarantaine de commissions diverses!

Réveil brutal, cependant, avec l'annonce inattendue de la fermeture de la section romande de l'École d'infirmières et d'infirmiers de Bienne, qui avait pourtant ouvert ses portes tout récemment, et pour l'extension de laquelle le Grand conseil du canton de Berne venait d'allouer un crédit.

Récemment ouverte, la section romande de l'École d'infirmières et d'infirmiers de Bienne vient de fermer ses portes! Assez incroyable, cette information est contenue dans une interpellation urgente déposée hier soir par le radical romand Jean-Pierre Berthoud. Cette fermeture étonne d'autant plus que le Grand conseil du canton de Berne vient d'allouer le crédit nécessaire à l'extension de ce centre de formation qui avait été créé (enfin!) pour les Romands de Bienne et du Jura bernois soucieux d'embrasser la carrière d'infirmières et d'infirmiers. Insistant sur l'urgence de l'interpellation, M. Jean-Pierre Berthoud demande au Conseil municipal d'examiner la situation et d'expliquer ce qui a pu mener à une telle extrémité: - Il doit nous dire enfin qu'est-ce qu'il entend entreprendre pour

s'opposer à cette fermeture, a précisé M. Berthoud.

Le législatif n'a pas raté la chance qui lui était donnée, hier soir, d'acquiescer à une partie de la propriété «Elfenau» sise au Pasquart, ainsi que le manoir qui s'y dresse et qui date de 1862. En novembre dernier, le propriétaire du terrain, M. Marie-Marguerite Neuhaus, s'était déclarée disposée à mettre la ville de Bienne au bénéfice d'un droit de préemption d'une durée de dix ans pour le reste de la propriété «Elfenau», soit une superficie de 8351 m² pour la modique somme de 600.000 francs. Le «oui» du législatif ouvre les perspectives très intéressantes pour la commune de Bienne qui deviendra, dans un avenir plus ou moins lointain, propriétaire d'un terrain d'une superficie totale de plus de 10.000 m² et qui en plus est situé au

Pasquart même (quartier très apprécié des promeneurs biennois) à proximité du centre de la ville et de la gare. Quant au devenir de l'«Elfenau», le socialiste Ueli Haag, a précisé que la propriété acquise sera aménagée à long terme en zone verte de détente pour la population biennoise: - D'ici là, a ajouté le maire Hermann Fehr, les maisons situées sur le terrain acquis seront louées.

POKER PAYANT

En août dernier, un groupe de jeunes Biennois a opéré une campagne éclair à la place de stationnement située devant le restaurant Saint-Gervais, rue Basse: après avoir évacué toutes les voitures stationnées sur cette place, les jeunes gens y ont déposé des arbustes et des palmiers. Aujourd'hui, leur coup de poker se révèle être payant puisque le législatif a décidé hier soir, par 30 voix contre 8, de suivre la proposition du Conseil municipal d'aménager cette terrasse de façon accueillante. Le projet d'aménagement prévoit de supprimer les places de parc au profit des piétons qui pourront bientôt se prélasser sur cette terrasse au milieu des plantes et des arbres: - Cette campagne était peut-être illégale, reconnaît M. Raoul Koller, directeur de la police municipale. Heureusement, le Conseil municipal a reconnu qu'elle avait un brin d'originalité en soi, raison pour laquelle il a renoncé à en faire une question de prestige. Relevons cette attitude positive de l'exécutif qui prouve qu'il est encore possible à Bienne d'obtenir des résultats concrets, même par la voie d'action spontanée et humoristique...

municipal et de la direction des œuvres sociales à l'interpellation qu'il avait déposée concernant les frais occasionnés par les placements d'enfants en ville de Bienne et à l'extérieur, surtout. Mettant en cause, la «Grande famille de Corgémont» où les petits Biennois sont actuellement placés au tarif journalier assez élevé de 61 fr., M. Yves Monnin regrette qu'il ne soit pas plutôt fait appel aux prestations plus modestes et tout aussi valables, selon lui, de l'association des «Petites familles» (deux centres d'accueil aux Reussilles et à Grandval). En effet, les prix appliqués dans ces deux centres s'élèvent à 250 fr. par mois, soit 8 fr. 33 par jour. Par ailleurs, l'interpellateur pose la question suivante: «Comment se fait-il que la ville de Bienne ait recours à une institution qui n'a pas été reconnue officiellement?»

En guise de réponse à sa propre question, M. Yves Monnin relève que les «Petites familles» ou le home de Courtelary (centre pour enfants requérant des soins particuliers) ne sont pas remplis et offrent donc encore des possibilités d'accueil. Pas d'accord, le directeur des œuvres sociales, M. Raymond Glas, estime que les «Petites familles» est une institution basée sur la charité. Dès lors que les œuvres sociales ne travaillent pas sur ce principe, M. Raymond Glas conserve sa confiance aux «Grandes familles». D. GIS.

CARNET DU JOUR

- Cinéma: Apollo: 15 h et 20 h 15, The Exterminator; 17 h 45, Pretty Baby; 22 h 30, Les 4 karatékas de l'apocalypse. Capilote: 15 h et 20 h 15, Over the edge. Elite: permanent dès 14 h 30, Lola. Lido 1: 15 h, 18 h, 20 h 15 et 22 h 30, Inspecteur la Bavure. Lido 2: 15 h et 20 h, Kagemusha. Métro: 19 h 50, L'aigle s'est envolé. Palace: 14 h 30, 16 h 30, 18 h 30 et 20 h 30, Die blaue Lagune. Rex: 15 h et 20 h, Le docteur Jivago. Studio: permanent dès 14 h 30, Mes nuits avec...; 22 h 30, Nelly pile ou face. Expositions: Caves du Ring et Ancienne Couronne: exposition de photos de Luc Chesseux, 15 h - 19 heures. Bibliothèque de Mâche: Helen Meier et Charles Corti, 15 h - 18 h 30. Palais des Congrès, Jean Schaer, 10 h - 12 h, 16 h - 21 heures. Galerie Daniel Cartier: Gérard Bregnard; huiles, dessins, sculpture, 16 h - 18 h 30. Photogalerie 11: Bruce Davidson, 16 h - 19 heures. Concerts: Centre autonome de jeunesse: 20 h, Los Chayros de l'Amérique du Sud; 20 h 30, le groupe folk italien Puddica (Folk-club).

Un geste sympathique: pas de taxe pour les chiens des personnes seules

De notre correspondant: Le nouveau règlement sur la garde et la taxe des chiens vient d'être remis à tous les propriétaires de chiens de Delémont, et ils sont nombreux: 560, alors qu'il n'y en avait que 350 dix ans plus tôt.

Un règlement moderne qui devrait satisfaire le plus de monde possible, puisqu'il fixe clairement les limites au-delà desquelles un chien devient gênant pour la collectivité. Les chiens eux-mêmes en seront satisfaits, car il

les préserve de toute une série de mauvais traitements, y compris l'abandon dans des autos placées en plein soleil.

Enfin, innovation à saluer: le chien est reconnu comme compagnon de solitude et de « détresse » pour les personnes aveugles ou invalides, ainsi que pour les personnes seules ne disposant que de leur retraite et de la rente AVS, et étant sans fortune. Et dans ce cas, il soustrait ces personnes au paiement de la taxe. BEVI

Concours central d'étalons à Glovelier Du sang suédois pour les chevaux francs-montagnards

Vingt étalons seulement, soit la moitié moins que l'an dernier, ont été présentés hier au concours central d'étalons de Glovelier. Ce concours, réservé aux chevaux de trois ans destinés à la reproduction, est le seul de Suisse pour la race des Franches-Montagnes.

Selon les experts amenés à juger les jeunes chevaux, cette baisse de participation est due aux exigences toujours plus sévères en matière de sélection, de sorte que les éleveurs ne présentent plus que des sujets susceptibles de passer la barre des sélectionneurs. Ainsi, alors que la moyenne des cotes atteignait 10.000 fr. pour les étalons présents, certains sujets particulièrement remarquables atteignaient près de 12.000 francs. A relever que pour la première fois, des éleveurs ont présenté de jeunes étalons comportant une part de sang de la race suédoise. Cet apport de sang extérieur est destiné à redonner un peu d'allure au cheval franc-montagnard, en particulier de la taille, de l'ampleur, tout en lui conservant ses qualités originales: sobriété, rusticité et bon tempérament.

Cet apport de sang nouveau devrait permettre au cheval des Franches-Montagnes de mieux faire face aux exigences du marché, en particulier au point de vue de l'attelage, du tourisme et de la promenade. (ATS).

armin notter ag 1753 Matran, directement à la sortie de l'autoroute! Tél. 037/242.735 5623 Boswil Tél. 057/ 74.858

Redaction FAN-L'EXPRESS de Bienne Bureau Cortési Route de Neuchâtel 140 2505 BIENNE Tél.: 032 22 09 11 Télex: 34 184

Relais de l'habitation Bevaix

CITÉ DU LAC SA
Dir. H. Piaget
A. Micherlin
entre Neuchâtel et Yverdon

Tél. 038/46 13 93
à côté du
Restaurant de l'Hippocampe

**MEUBLES DE STYLE, CLASSIQUE ET RUSTIQUE
TAPIS D'ORIENT - Rideaux - Lustrerie - Fer forge - Artisanat**



ENTRÉE LIBRE

Service après-vente - Facilités de paiement
Reprise de votre ancien mobilier
Livraisons franco domicile

GRANDE PLACE DE PARC

Heures d'ouverture
chaque jour de 9 h à 12 h et de 13 h 30 à 18 h 30
samedi de 9 h à 12 h et de 13 h 30 à 17 h.

Sans engagement de ma part, veuillez me faire parvenir votre documentation

Nom : _____ Prénom : _____

Rue : _____ Localité : _____

Je m'intéresse à :

A retourner à : Relais de l'habitation - Case postale 22 - 2022 Bevaix.

124286-10

Visura

Souhaitez-vous un travail indépendant dans un atelier moderne et bien agencé?

Pour une entreprise de grandeur moyenne d'une branche annexe de l'horlogerie, située dans la région de Bienne, nous cherchons le

DOREUR

du département galvanique, ayant de préférence de la pratique en galvano-plastique (dorage, nickelage).

Veuillez adresser votre offre à la Société fiduciaire

Visura, recrutement du personnel
Schöngrünstrasse 35, 4501 Soleure
Téléphone (065) 22 34 51.

135145-46

ELECTRONA

Notre entreprise fabrique des accumulateurs, des pièces industrielles en matières plastiques et des appareils de télécommunication.

POUR LE DÉPARTEMENT DES MATIÈRES PLASTIQUES, nous cherchons :

UNE EMPLOYÉE DE COMMERCE

qui aura à s'occuper de manière autonome des travaux administratifs de ce secteur d'activité. Il s'agit d'une activité indépendante qui demande de l'initiative, de l'engagement, un certain goût pour les questions techniques. A part de bonnes connaissances du français, ce poste exige de parler et d'écrire l'allemand. Nous offrons un emploi stable, attrayant et dynamique. C'est avec plaisir que nous attendons votre appel téléphonique ou vos offres de service que vous voudrez bien adresser à

ELECTRONA Electrona S.A.
2017 Boudry
Tél. (038) 44 21 21
interne 401.

135287-46

ELECTRONA

On cherche pour entrée immédiate ou date à convenir

un magasinier actif

pour un poste à responsabilités, ayant si possible une formation de mécanicien ou d'électricien pour gérer un département hydraulique d'une entreprise du Littoral neuchâtelois;

un chauffeur poids lourds

pouvant s'occuper de divers travaux d'organisation interne, expertises des véhicules, etc...

une employée de bureau

active et consciencieuse, bilingue français-allemand indispensable.

Ces trois postes sont à repouvoir par suite du développement de l'entreprise.

Tous les avantages sociaux d'une grande entreprise.

Salaires adaptés aux capacités des candidats.

Faire offre sous chiffres 28-20228 à Publicitas, Treille 9, 2001 Neuchâtel.

135380-46



Pour le service de MAINTENANCE de notre division de microélectronique, nous cherchons:

mécanicien-électronicien

pour assurer divers travaux d'entretien dans nos lignes de fabrication de circuits intégrés (équipes de nuit). De plus, un

monteur en chauffage ou installateur sanitaire

trouverait également une activité intéressante dans ce secteur d'avant-garde.

Les intéressés sont invités à faire leurs offres ou à prendre directement contact avec notre service du personnel
EBAUCHES ELECTRONIQUES S.A.
2074 Marin/NE tél. (038) 35 21 21.
135443-46

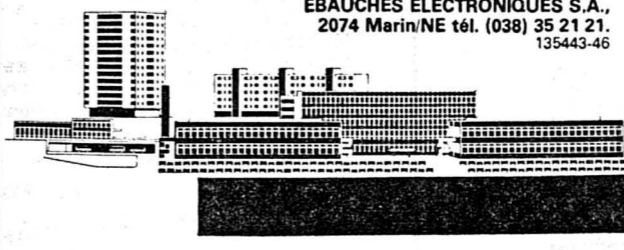

OFFRES D'EMPLOIS

L'expansion de notre société, due à la haute qualité de nos produits de grande consommation industrielle et à un service irréprochable, nous permet d'offrir une possibilité de carrière dans le canton de Neuchâtel à un jeune

REPRÉSENTANT

Formation continue en séminaires. Activité indépendante. Assistance technique et commerciale. Salaire fixe, commissions et frais.

Nous demandons :

- expérience dans la vente directe aux industries
- de bonnes connaissances techniques (si possible dans la maintenance et la réparation)
- âge : entre 25 et 35 ans.

Toutes les offres seront examinées avec une garantie absolue de discrétion.

Comptoir d'Equipements Industriels S.A.
case postale 180,
36, rue de Zurich, 1211 Genève 2
Tél. (022) 32 71 20 (demandez Madame Deturche).

135406-46

CENTRALE DE COMPENSATION

Administration fédérale à Genève, cherche une

SECRÉTAIRE DE DIRECTION

responsable du secrétariat du chef de notre administration. Organisation et préparation de séances. Rédaction de procès-verbaux. Formation commerciale ou équivalente; quelques années d'expérience. Langues: le français et l'allemand, bonnes connaissances de l'anglais et si possible de l'italien.

Veuillez adresser votre offre à la
CENTRALE DE COMPENSATION
Service du personnel
18, avenue Ed.-Vaucher
1211 Genève 28 - Tél. (022) 97 21 21.

135311-46

Hôtel-Restaurant

LE CHALET
M. et Mme A. Quadranti
Cortailod (NE)
Tél. 42 14 38

Nous cherchons

SERVEUR (SE) et EXTRA

Congé le dimanche.

Téléphonez au 42 14 38. 135247-46

Beaulac
cherche
**commis de cuisine
sommelier (ère)**
pour le 1^{er} mars, Suisse ou permis B.
Faire offres avec certificats au restaurant de l'hôtel Beaulac.
Tél. 24 42 42. 135393-46

Marché Diga
DISCOUNT ALIMENTAIRE
marin centre
ouverture printemps 1981
CERNIER - LE LANDERON

Engage pour ses magasins :

Marin-Centre
**Vendeuses-caissières
Vendeuses-caissières
auxiliaires**

Entrée en fonction fin mars 1981.

Cernier
Boucher garçon de plot
Entrée immédiate ou date à convenir.
Bon salaire et bonnes prestations sociales.

Adresser offres à
MARCHÉ DIGA
2053 Cernier
ou tél. (038) 24 40 88

135227-46

AGULA

engagé tout de suite ou pour date à convenir,

jeune mécanicien de précision

âge idéal 25 à 40 ans,
pour un de ses départements de fabrication et du

personnel féminin et masculin

pour différents travaux d'atelier.

S'adresser à Agula S.A.
manufacture d'aiguilles pour machine à tricoter
2003 Serrières (NE)
Noyers 11, tél. (038) 31 19 02.

135263-46

28 cm haut.

allorgan 810 Chaîne hifi ultra-compacte

absolument fabuleux!

1 ampli 1 platine 1 tuner
2x60 Watts cassette AM/FM à
RMS (4 Ohms) Métal avec présélections
HIGH-COM

998.-

ou 39.- par mois

(5 mois minimum)

seulement chez Radio TV Steiner

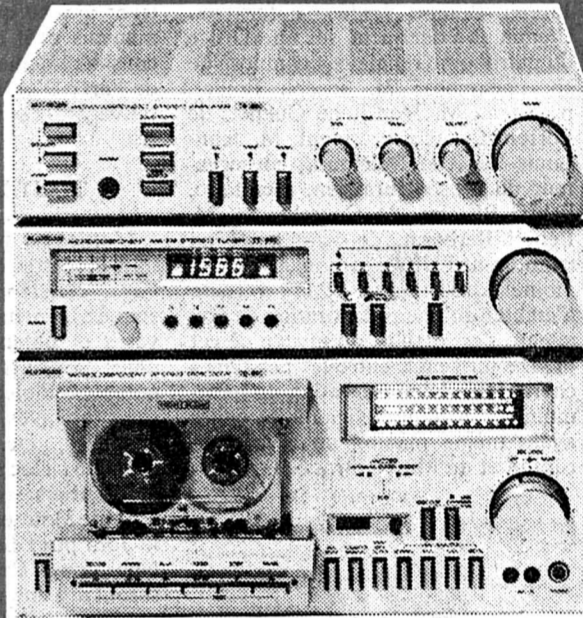

Neuchâtel Rues du Seyon/Moulin 4
pour conseils à domicile (038) 25 53 74

RADIO TV STEINER

HiFi, Photo-Ciné



FERIENDORF TWANNBERG
oberhalb Twann am Bielersee

sucht für kommende Saison (April bis Oktober) folgende Mitarbeiter:

**SERVIERTOCHTER
KELLNER (D/F)
KOCH**

(Stellvertreter vom Küchenchef)

Unsere grosszügigen Sportanlagen sowie das geheizte Schwimmbad sind auch für unsere Mitarbeiter zugänglich. Wir bieten gute Arbeitsbedingungen, Kost und Logis im Hause möglich. Wir freuen uns auf Ihren Anruf oder Ihre ausführliche Offerte.

Walter Schenk, Feriendorf Twannberg, (032) 85 21 85.
135187-46

frifri

fri fri aro sa, La Neuveville
Mitglied der Gruppe

FRANKE

Australien - Hongkong - Kenya
...unsere Fäden reichen in die weite Welt.

Wenn Sie auch mit ungewöhnlichen Situationen fertig werden, melden Sie sich als

Sachbearbeiterin für den Export

- Sie sind zweisprachig franz./deutsch in Wort und Schrift, haben eine gute Berufsausbildung mit einigen Jahren Praxis und verfügen über Englischkenntnisse.

- Sie bringen Initiative und Teamgeist mit und arbeiten mit Vorliebe selbständig.

Wir überlassen Ihnen die Erledigung von Exportformalitäten, den tel. Kontakt mit dem Ausland, Ueberwachungs- und Kontrollarbeiten - bei Eignung sind Sie die rechte Hand der Abteilungsleiterin.

Es erwartet Sie ein junges, dynamisches Team und eine verständnisvolle Chefin, die den Humor nicht verliert, auch wenn die Wogen hoch gehen!

Schriftliche Offerten an
frifri aro sa, Saint-Joux 7, 2520 La Neuveville. 135432-46

OFFRES D'EMPLOIS

Notre domaine est la fabrication de caractères d'outillage de précision, d'étampes industrielles, de moules, l'injection de pièces techniques en plastique, les traitements de surface, les traitements thermiques et l'usinage chimique.

Nous désirons nous assurer les services d'un(e)

**EMPLOYÉ(E)
SUPÉRIEUR(E) DE
SECRETARIAT COMMERCIAL**

répondant aux exigences suivantes :

- Parfaite connaissance de l'allemand et de l'anglais
- Formation universitaire ou maturité
- Sens de l'initiative, de l'organisation et des contacts
- Esprit de collaboration, capable de travailler de façon indépendante
- Eventuellement en possession de la maîtrise de secrétariat

Adresser offres manuscrites, avec curriculum vitae, à

CARACTÈRES S.A.,
rue du Plan 30, 2002 Neuchâtel.

135011-46

Hôtel de la Clef - Les Reussilles
Tél. (032) 97 49 80
cherche pour tout de suite ou date à convenir

SOMMELIER
ou
SOMMELIÈRE
Nourri(e) et logé(e), très bon salaire.
Ainsi qu'une
JEUNE FILLE
pour aider au ménage. 135384-46

Nous recherchons pour tout de suite ou date à convenir

UN TÔLIER

expérimenté, capable d'assumer des responsabilités.

Traitement :
en fonction des capacités.

S'adresser à Carrosserie
Arnold Lauper S. A., 2074 Marin.
Tél. 33 17 46 bureau
Tél. 33 44 75 privé. 135441-46

Bureau d'ingénieurs civils de la région neuchâteloise cherche pour entrée immédiate ou date à convenir :

**un technicien
en génie civil
et
un dessinateur
en génie civil**

Faire offres sous chiffres 87-646 aux
Annonces Suisses S.A., 2, fbg du Lac,
2000 Neuchâtel. 135417-46

BALLY Louis & Fils S.A.
Electricité générale
1260 Nyon,
tél. (022) 61 30 31,

cherche pour entrée immédiate ou à convenir

**MONTEURS
ÉLECTRICIENS**

AIDES-MONTEURS

pour travaux de longue durée. 135390-46

Entreprise en pleine expansion
cherche

DÉCOLLETEUR

ou
MÉCANICIEN-TOURNEUR

Horaires :
a) normal
b) en équipe
5 h - 13 h
13 h - 21 h

Faire offres à
Mandrin S.à.r.l.
3235 Erlach
Tél. (032) 88 12 10. 135343-46

Pour notre magasin d'horlogerie-
bijouterie (dans les environs de
Zurich) nous recherchons un

horloger-rhableur

Cherchez-vous un emploi bien rétri-
bué où vous travailleriez de façon
indépendante dans une ambiance
agréable ?
Alors, téléphonez-nous ou écrivez-
nous.

C. Vuilleumier,
Uhren und Bijouterie,
Bahnhofplatz, 8304 Wallisellen

Téléphone seulement le samedi
(01) 830 23 71, ou le soir 19 h-21 h
(01) 830 25 22. 135336-46

Nous recherchons pour entrée immédiate
magasinier-menuisier
(ou CHARPENTIER)

sachant travailler de façon indépendante, ayant
de l'initiative et le sens des responsabilités pour
collaborer avec chef d'entreprise.

Nous offrons :
- place stable,
- rémunération correspondant aux aptitudes
requis,
- tous les avantages d'une grande entreprise.

Les intéressés sont priés de faire leurs offres écri-
tes à :

MENÉTREY
LAUSANNE S.A.

scierie-parqueterie - La Clochette
1052 Le Mont-sur-Lausanne.
ou de téléphoner au (021) 32 51 18. 135152-53

frifri frifri aro sa,
La Neuveville
membre du groupe
FRANKIE

Nous offrons emploi stable de
réceptionniste
téléphoniste

à personne ayant le contact facile et
parlant couramment le français et
l'allemand.

Notre future collaboratrice sera
également appelée à assurer le servi-
ce du télé et à effectuer divers
travaux de secrétariat.

Veillez adresser vos offres écrites à
frifri aro sa, Saint-Joux 7,
2520 La Neuveville. 135416-46

Cherchons
retraité
(permis de conduire)
pour travaux
emballage léger,
quelques heures
par semaine.
Tél. 25 52 52. 137748-46

Restaurant
centre ville
cherche

**une
sommelière**
entrée immédiate.
Tél. 25 28 61.
124879-46

**Répondez
S.V.P.
aux offres
sous chiffres...**

Nous prions les
personnes et les
entreprises qui
publient des
annonces avec
offres sous chiffres
de répondre
promptement aux
auteurs des offres
qu'elles reçoivent.
C'est un devoir de
courtoisie et c'est
l'intérêt de chacun
que ce service fonc-
tionne normale-
ment. On répondra
donc même si
l'offre ne peut être
prise en considéra-
tion et on retourne-
ra le plus tôt possi-
ble les copies de
certificats, photo-
graphies et autres
documents joints à
ces offres. Les
intéressés leur en
seront très recon-
naissants, car ces
pièces leur sont
absolument néces-
saires pour répon-
dre à d'autres
demandes.

Véhicules à moteur
et accessoires

vangros
2525 Le Landeron
Route de Neuchâtel
Tél. 038 51 42 71

VOLVO Break
février 1980.
Expertisé, automatique, bleu, très soigné.
Valeur neuve Fr. 26.350.—
Prix demandé Fr. 17.500.—
Tél. (038) 46 22 22 ou 46 11 35. 137742-70

PAS CHER
Voitures expertisées
Livraison immédiate

DATSUN 120 Y rouge 3900.—
DATSUN 160 B verte 3500.—
DATSUN 1600 wagon rouge 3900.—
LANCIA FULLVIA blanche 3500.—

Garage M. Bardo S.A.
Tél. (038) 24 18 42-44 135431-70

A vendre
au plus offrant
Renault R 12
modèle 73,
120.000 km,
en état de marche.
Tél. (038) 31 48 08.
123650-70

A vendre
Simca Horizon
modèle 79,
34.000 km
Expertisée 10.2.81
avec garantie.
Fr. 7500.—
Tél. 42 44 08. 139692-70

A vendre, de particulier
BMW 525
1977, automatique,
parfait état, 46.000 km.

A vendre
MERCEDES 450 SLC
1973,
toutes options, 89.000 km.
Tél. 24 57 77, heures de bureau,
y compris le samedi. 135448-70

**Pour l'entretien
et la réparation
de votre voiture**

UNE SEULE ADRESSE
NOUVEAU GARAGE
M. BARDO S.A.
Gouttes-d'Or 78, Neuchâtel
A 300 m de la patinoire
Tél. (038) 24 18 42
TRAVAUX GARANTIS
DEVIS 124377-70

**Nous recherchons des
ALFASUD 1973-74-75-76-77**

Contactez-nous.

Nous vous soumettrons la meilleure offre de reprise pour
l'achat d'une automobile de la nouvelle génération ALFASUD.

GARAGE DES GOUTTES-D'OR
M. BARDO S.A.

Gouttes-d'Or 78 - Station-service GULF
Tél. (038) 24 18 42/43/44

Agence officielle ALFA ROMEO



135426-70

**AVEZ-VOUS
LE RÉFLEXE?...**
... de la bonne affaire
« CETTE SEMAINE »



DE NOTRE STOCK 1980

Accord Coupé 3 portes,
5 vitesses, gris métallisé
Prix catalogue 15.060.—

Notre prix **12.700.—**

Apollo
Neuchâtel/Bevrain
46 12 12

GARAGE ROBERT
Tél. (038) 25 31 08

au comptant ou par mois (36 mens.)	
RENAULT 30 TX aut.	19.500.— 648.—
RENAULT 20 TL	5.900.— 200.—
RENAULT 15 GTL	7.900.— 266.—
RENAULT 14 TL	8.900.— 303.—
RENAULT 14 TS	11.200.— 377.—
VW PASSAT VARIANT LS	7.800.— 262.—
OPEL REKORD 2000 aut.	5.500.— 194.—
CITROËN GSX 1220 PALLAS	5.200.— 177.—
CITROËN CX 2200	6.700.— 212.—
ALFA ROMEO 2000 GTV	12.400.— 412.—
JAGUAR 3.4 L aut.	16.500.— 545.—
LANCIA BETA	8.200.— 276.—
MERCEDES 200	4.300.— 146.—

GARAGE ROBERT
Tél. (038) 25 31 08

OPEL	GT 1900	69	7.200.—
ASCOMA	1600 S AUT.	75	4.900.—
ASCOMA	19 SR	76	7.400.—
PEUGEOT	304 S	74	3.900.—
TOYOTA	CORONA MK II	75	3.400.—
VOLVO	343 GL MEC.	78	7.300.—
	344 DL	79	11.900.—
VW	DERBY GLS	79	8.100.—
ALFA ROMEO	NOOVA 1600	77	7.800.—
	GIULIETTA 2,0 L	80	15.900.—
	2000 AUTOMATIQUE	73	5.950.—
AUDI	100 LS	72	5.400.—
	100 GL5E AVANT	77	10.900.—
	100 GL5E	78	11.900.—
AMÉRICAINES	CHEVROLET CAPRICE	77	13.900.—
	PONTIAC FORMULA 400	77	13.800.—
	PLYMOUTH VOLARE	77	9.900.—
	PAGE 4,2 L	75	6.900.—
BMW	3,0 CS AUTOMATIQUE	72	12.800.—
CITROËN	MEHARI	80	8.400.—
	VISA SUPER	80	8.900.—
	GSX 1220 BREAK	79	8.800.—
	GS 1220 CLUB	75	4.900.—
	GS 1220 BREAK	76	4.700.—
	GS PALLAS 1220	77	6.800.—
	CX PRESTIGE	80	25.900.—
	CX 2200	75	6.600.—
	CX 2400 PALLAS C-MATIC	77	11.900.—
	CX 2400 PALLAS	79	15.900.—
	CX 2400 GTI	79	16.900.—
	CX 2400 BREAK	76	12.900.—
FIAT	X 1/9	74	6.200.—
	132	74	4.900.—
	131 RACING	79	11.400.—
	130 CPE	74	11.900.—
FORD	GRANADA 2,3 BREAK	77	11.400.—
	MUSTANG GHIA 2,8	78	15.900.—
	CAPRI 2,3 S AUT.	77	8.900.—
	TAUNUS 1300 4 P	76	6.300.—

**A 8 min. du
centre ville**
Bar à café
Voitures
de remplacement

Pour la ville
mieux qu'en ville
parce qu'on y vent
facilement
Faites l'essai*

Apollo
Neuchâtel/Bevrain
46 12 12

Suisse de Réassurances

Désirez-vous devenir un

**réassureur
professionnel**

c'est-à-dire vous initier à la technique du partage des risques, toucher à
toutes les branches de la réassurance et gérer ensuite un portefeuille au
sein d'une petite équipe?

Nous attendons de vous :

- que vous ayez une maturité commerciale ou une préparation commer-
ciale complète (une pratique en assurance ou en réassurance est
souhaitable mais non indispensable, la formation s'acquérant selon un
programme adéquat) ;
- que vous soyez de langue maternelle française et disposiez de notions
de la langue allemande ;
- que vous possédiez d'effectives facilités de contact, un esprit créatif et le
goût du travail en groupe.

Nous offrons, à notre siège à Zurich :

- une activité ouverte sur les marchés d'assurances européens et afri-
cains ;
- la possibilité de développer vos qualités humaines, vos connaissances
commerciales et techniques et de les mettre en valeur ;
- d'excellentes prestations sociales.

Si vous avez entre 25 et 30 ans de préférence, et qu'un poste dans notre
département chargé des relations avec les assureurs d'expression fran-
çaise vous tente, veuillez nous demander une formule d'offre de service
ou téléphoner à M. Donatsch afin d'en savoir davantage sur cette intéres-
sante activité.

Compagnie Suisse de Réassurances

Service du Personnel

Mythenquai 50/60, 8022 Zurich, Tél. 01/ 208 21 21

135143-46

Entreprise spécialisée dans le traitement des métaux
précieux cherche pour Genève le

CONTREMAÎTRE

de son atelier

**ÉTAMPAGE
DÉCOUPAGE**

TRAITEMENT THERMIQUE

En liaison avec le chef de fabrication, il organisera, dirigera
et contrôlera l'activité d'une quinzaine d'employés expé-
rimentés pour la plupart.

Il devra dominer les techniques du découpage et de
l'étampage en vue de suivre la fabrication de petites séries
et répondre aux demandes d'une clientèle diversifiée.

Le climat de collaboration confiante qui règne dans
l'entreprise lui donnera l'occasion de traiter de manière
décidée et ouverte avec l'encadrement et le personnel.

Les **mécaniciens** (faiseur d'étampes, ouilleur, etc...), de 30
à 45 ans, sont invités à envoyer leurs offres de service (let-
tre manuscrite, curriculum vitae, copies de certificats,
prétentions de salaire) sous référence EDT à l'adresse ci-
dessus.

Les dossiers seront traités confidentiellement. 135333-46

**Centre
d'orientation
et de formation
professionnelle**

J.-B. et M. Dupont-Huber
psychologues-conseils
La Tour de Peilz
Avenue Bel-Air 121

CONFÉDÉRATION

Session de printemps des Chambres

Un programme chargé, mais varié

De notre rédacteur parlementaire à Berni: Le programme de la session de printemps des Chambres fédérales, qui s'ouvrira le lundi 2 et prendra fin le vendredi 20 mars prochains, est connu depuis hier jeudi. Pour une fois, nous en décrivons les grandes lignes en regroupant les diverses séries de problèmes à l'ordre du jour de chacun des deux Conseils. Un rappel préalable et sans doute pas inutile: plus on avancera dans la session et dans les programmes, plus les dates que nous allons citer, surtout en ce qui concerne le Conseil national, risqueront d'être modifiées.

A la Chambre des cantons encore, la famille sera évoquée les 11 et 12 mars, à l'occasion d'un débat sur la révision des chapitres du code civil consacrés aux effets généraux du mariage, aux régimes matrimoniaux et aux successions. La pénible question de l'interruption de la grossesse retiendra l'attention de la Chambre du peuple le 9 mars: au vu de la répartition des voix au sein de la commission, il n'est pas certain qu'une solution se dégage en faveur d'une solution fédéraliste, mais une surprise reste possible (elle sera d'ailleurs sans lendemain au Conseil des Etats, nous l'avons déjà dit).

fédéral sur l'approvisionnement en énergie électrique, et le rapport de la commission de gestion sur la sécurité des centrales nucléaires. Enfin, par deux fois seront traitées, toujours à la grande Chambre, des affaires touchant de près le canton de Neuchâtel, avec, le 12 mars, l'examen du projet de prorogation du contrôle de la qualité dans l'industrie horlogère, et le 18 mars, celui de l'initiative de notre canton demandant le classement dans la catégorie des routes nationales de l'axe Le Locle-Berne.

La Suisse sera présente à certains travaux de la conférence de Genève

GENÈVE (ATS).— La conférence du désarmement de Genève a accepté jeudi matin une demande de la Suisse: notre pays pourra dorénavant participer activement à certains travaux de cette conférence.

Cette demande avait été adressée jeudi dernier au président de la conférence, M. François de la Gorce (France), par notre représentant permanent auprès des organisations internationales à Genève, l'ambassadeur François Pictet.

SUISSE ALÉMANIQUE

En ville de Zurich

La drogue a tué 65 fois depuis 1972

ZURICH (ATS).— Depuis 1972, la drogue a tué à 65 reprises en ville de Zurich. C'est ce que révèle le «Tages Anzeiger» dans son édition de jeudi. De plus, il n'est pas rare de voir des jeunes gens de 13 à 15 ans sous la dépendance de stupéfiants. A relever encore que de très jeunes filles s'adonnent à la prostitution pour se procurer

les «doses» dont elles ont besoin.

16 ANS: LA VICTIME LA PLUS JEUNE

La jeune fille décédée jeudi dernier pour avoir consommé une dose trop forte de drogue n'avait que 16 ans. Elle était connue des services de la police depuis une année pour s'adonner régulièrement à l'alcoolisme. Les spécialistes des stupéfiants ne sont guère surpris de cette mort. Ils savent que l'âge de 13 ans et que des prostituées de cet âge acquièrent ainsi la drogue qui leur est nécessaire.

«Centre autonome de Zurich»: nouvelle tentative de médiation?

ZURICH (ATS).— On a appris mercredi pendant l'assemblée générale du mouvement à Zurich la constitution d'un groupe intitulé le «groupe du verre vert» (Gruppe gruenes Glas). Ses adhérents de tendance libérale bourgeoise, proposent aux jeunes un accord pour la reprise du centre autonome sous forme de son achat. Cette offre a donné lieu à un débat passionné dont aucune décision concrète n'a résulté.

Toujours au cours de la réunion de mercredi soir, les jeunes ont refusé la proposition du Conseil de la ville qui se disait prêt à rouvrir le centre sous certaines conditions. Les jeunes ne veulent pas former une délégation chargée de parlementer avec les autorités. Pour eux l'assemblée générale du mouvement est la seule habilitée à le représenter.

De l'eau du lac des Quatre-Cantons dans celui de Zoug?

ZOUG (ATS).— Le Conseil d'Etat zougais a alloué un crédit de 200.000 francs au parlement cantonal pour financer une expertise au sujet de l'épuration des eaux du lac de Zoug, la solution actuelle, qui comprend une station d'épuration à Cham et un circuit des eaux usées autour du lac n'offrant pas satisfaction. Le gouvernement zougais estime donc que des mesures supplémentaires sont nécessaires. On envisage notamment d'amener des eaux du lac des Quatre-Cantons, plus riches d'éléments nécessaires à la vie, dans le lac de Zoug qui en manque. Ces eaux «importées» seraient ensuite captées à une certaine profondeur du lac de Zoug et conduites dans la Reuss.

Nervosité? Insomnie? Les gouttes pour les nerfs et contre l'insomnie No 8 vous aideront. Remèdes à base de plantes médicinales approuvées. Dans les pharmacies et drogueries. BIO-STRATH

INFORMATIONS FINANCIÈRES

Excellente année pour la Migros

ZURICH (ATS).— L'année 1980 a été excellente pour Migros. Tels sont les termes de M. Pierre Arnold, président de la délégation de l'administration de la Fédération des coopératives Migros, qui présentait, jeudi, à Zurich, les résultats de la société pour 1980. La communauté a réalisé un chiffre d'affaires de 8,34 milliards de francs, ce qui représente une augmentation de 8,1% par rapport à 1979. Le montant du cash-flow s'élevait à 372,9 millions de francs et des investissements pour un montant de 472 millions de francs ont été réalisés.

atteint 23,5 millions de francs l'an dernier (1979: 21,8 millions de francs) c'est la société coopérative de Lucerne qui a accusé la plus forte augmentation de son chiffre d'affaires. Elle s'est élevée à 15,4% pour atteindre 504,6 millions de francs. Dans aucune des sociétés on enregistre une diminution du chiffre d'affaires. Les petits magasins «S» ont fait un chiffre de 430,2 millions de francs, le magasin «M», de 1102,0 millions de francs, les marchés Migros «MM», de 3415,5 millions de francs, alors que les centres Migros «MMM» atteignaient la somme de 1337,5 millions de francs.

CONTESTATION INTERNE ET EXTERNE

M. Arnold a relevé l'accroissement inattendu de la consommation pendant l'exercice écoulé. Il a mentionné ensuite la contestation interne et externe qui a permis l'organisation démocratique d'élections que les candidats officiels ont remportées. A fin 1980, Migros occupait 51.836 personnes, soit une augmentation de 4,2%. L'an dernier est paru le deuxième bilan social de l'entreprise et M. Arnold s'est félicité du développement harmonieux des affaires, de la bonne collaboration avec les syndicats et les groupes professionnels.

RÉPARTITION DU CHIFFRE D'AFFAIRES

Le chiffre d'affaires de la Migros se répartit en différents secteurs. Ainsi le secteur «food» représente 68,04% (en 1979: 68,9%), le secteur «non food» représente 28,11% (1979: 27,2%). Les restaurants ont enfin réalisé une proportion de 3,85% du chiffre (1979: 3,9%). Au cours de 1980, 10 nouvelles surfaces ont été ouvertes. Le réseau de ce dernier type de magasins doit encore s'élargir. Deux centre «MMM» sont actuellement en construction à Marin et Wetzikon (Zh). De plus des études ont été faites pour la construction de deux autres centres à Yverdon et Winterthur.

Si le chiffre moyen de toutes les coopératives Migros par jour de vente a

Hôtelplan: la rentabilité du chiffre d'affaires a encore diminué

ZURICH (ATS).— Hôtelplan, l'agence de voyages de Migros, a réalisé un chiffre d'affaires global de 518 millions de francs au cours de l'exercice 1979-80. Bien que la progression soit de 18% et que le cap du demi-milliard ait été dépassé, la direction d'Hôtelplan n'est pas satisfaite de l'évolution de la rentabilité du chiffre d'affaires. A la fin de l'exercice précédent, il avait déjà fallu utiliser les réserves pour risquer afin d'arriver à un excédent de 68.000 francs. Le compte de pertes et profits de l'exercice 79-80 s'annonce encore moins favorable, a indiqué à Zurich M. Mario Bonorand, directeur du groupe Hôtelplan.

et aux Pays-Bas. En Suisse, où Hôtelplan compte 35 agences, le chiffre d'affaires a progressé de 8,4% à 240,5 millions de francs. Vu la saturation du marché, ces résultats sont satisfaisants, a déclaré le directeur d'Hôtelplan.

La diminution de la rentabilité du chiffre d'affaires résulte de la concurrence toujours plus acharnée sur le marché des voyages. Pour rester compétitif, il faut encore réduire les marges bénéficiaires. Pour l'année en cours, Hôtelplan prévoit une croissance comparable à celle de l'année précédente. L'organisation de voyages de Migros est cependant préoccupée de l'évolution du cours du franc ainsi que de l'augmentation de 3 à 5% du prix du carburant pour avions qui doit intervenir le 1er avril prochain.

LE DOLLAR ET LA SUISSE

Deux événements dominent l'actualité économique suisse: la hausse du cours de la devise américaine et la poussée inflationniste en Suisse. Le 16 février, le dollar est monté à 2,02 francs (demande). Au cours du seul mois de janvier, l'indice suisse des prix à la consommation s'est élevé de 1%.

Comme l'a relevé le président de la direction générale de la BNS, c'est surtout l'ampleur des fluctuations du dollar, à la baisse et à la hausse, qui perturbe les marchés internationaux. Le dollar valait encore 2 fr. 40 en moyenne annuelle de 1977. Il est tombé à 1 fr. 53 en octobre 1978. En 1979, il a oscillé entre 1 fr. 60 et 1 fr. 72. En 1980, les variations se sont produites entre 1 fr. 60 et 1 fr. 80, la tendance générale étant à la hausse, surtout à la fin de l'année. L'ascension s'est poursuivie au début de 1981 pour atteindre le niveau d'aujourd'hui.

Le mouvement est expliqué — mais non justifié — par la confiance qu'inspire le nouveau président des Etats-Unis et par les taux d'intérêt extrêmement élevés pratiqués outre-Atlantique. Mais il est artificiel, dans la mesure où il ne tient aucun compte de la disparité du taux d'inflation. Au cours de 1980, les prix à la consommation ont augmenté de 4,4% en Suisse, et de 12,4% aux Etats-Unis; à cet écart de 8% s'ajoute la différence de 25% entre le dollar à 1 fr. 60 et le dollar à 2 fr. Environ 32%, voilà la mesure de la perte du pouvoir d'achat du franc suisse sur le marché américain en une courte année.

RETOUR DE BALANCIER? Apparement, les cours du franc sont restés stables depuis une année par rapport aux autres monnaies. En réalité, il faudrait tenir compte des différences de taux d'inflation constatées en 1980 (13,6% en France, 15,1% au

Royaume-Uni, 21% en Italie). Le cours réel du franc suisse a donc aussi baissé au regard de la plupart des devises, très fortement par rapport au dollar, dans une moindre mesure par rapport aux autres monnaies. La relation n'est restée à peu près normale qu'avec le mark de la République fédérale d'Allemagne.

Sans doute faut-il se réjouir de l'avantage que cette situation procure aux exportateurs suisses dont les produits deviennent très concurrentiels sur divers marchés. Mais, en contrepartie, il faut aussi considérer le renchérissement des produits et services importés, surtout de ceux qui se paient en dollars comme les produits pétroliers. La forte hausse des prix de détail (+ 1%) constatée en janvier a été expliquée principalement par le renchérissement saisonnier des produits alimentaires (+ 3,1%). Il ne faut pas oublier qu'en novembre

1980, l'indice des prix à la consommation est déjà monté de 1%, surtout à cause des frais de chauffage (+ 8,2%). Il importe aussi de voir que depuis trois mois la part du renchérissement due aux importations est supérieure à celle relevant de l'évolution intérieure. En janvier dernier, les «biens et services de l'intérieur» ont augmenté de 0,7%, les «biens et services de l'étranger» ont haussé de 1,4%.

La Suisse commence à souffrir d'une inflation importée. Les cours de change en sont la cause. Les relations de change actuelles sont anormales. Plus l'écart se creuse, plus sera brutal le rétablissement de l'équilibre qui interviendra tôt ou tard. Reste à savoir comment se produira le retour du balancier: par une remontée soudaine du franc suisse ou par l'alignement du taux d'inflation suisse sur celui de l'étranger? G. P. V.

La BNS ne s'est pas opposée à la hausse du dollar

ZURICH (ATS).— Au cours de ces quatre dernières semaines, la Banque nationale n'a pas été opposée à la hausse du dollar par rapport au franc suisse en cédant une plus grande quantité de monnaie américaine, du fait qu'il s'agissait en premier lieu d'une variation du dollar et moins d'une faiblesse du franc. Dans le cadre de la coopération entre les instituts d'émission, la Banque nationale n'est intervenue que dans une faible mesure sur le marché des changes en cédant des dollars, indique le dernier bulletin de la BNS.

semble pas très judicieux. Selon la BNS, la vigueur du dollar n'est pas due uniquement à l'écart important entre les taux d'intérêt appliqués aux Etats-Unis et dans un certain nombre de pays industrialisés. Elle trouve aussi son origine dans l'attente des mesures de politique économique du nouveau gouvernement américain.

Au début de ce mois, la BNS a porté de 3% à 3½% le taux de l'escompte et de 4 à 4½% celui des avances sur nantissement. Cette mesure n'implique pas un renforcement du cours de la politique monétaire. Elle doit surtout faciliter l'observation de l'objectif fixe en décembre dernier qui prévoit une croissance de 4% de la base monétaire en 1981. Le fort recours aux crédits de l'institut d'émission lors des dernières échéances mensuelles avait rendu la conduite de la politique monétaire toujours plus difficile.

La Banque nationale relève par ailleurs des ventes importantes de dollars entraîneraient une forte réduction de la liquidité bancaire et devraient donc — pour que l'objectif monétaire n'en subisse pas les contrecoups — être compensés par des swaps, ce qui, eu égard à l'effet visé, ne

ROMANDIE

Des soucis et aussi des espérances...

Valais: le nouveau commandant de la police face à la presse

Souriant, détendu, direct, débordant de chaleur humaine, le nouveau commandant de la police cantonale valaisanne, M. Marcel Coutaz, s'est présenté hier à la presse entouré de tout son état-major.

Marcel Coutaz a pris en effet depuis le 1er janvier le relais du commandant Ernest Schmid à la tête de la gendarmerie cantonale. Au cours de cette prise de contact, il a mêlé ses soucis et ses espérances, bonnes et mauvaises nouvelles. Les bonnes nouvelles? Aucun accident mortel sur la route en Valais depuis son entrée en fonction le 1er janvier, excellente ambiance au sein de toute l'équipe de la police, fondation d'une fanfare au sein de la gendarmerie cantonale, etc. Les mauvaises nouvelles? Progression de maints délits à commencer par ceux touchant la drogue, manque de personnel dans la police, etc.

21.000 amendes, 298 cas de drogue, 3246 accidents de la route. La montagne a fait 23 morts l'an passé. Marcel Coutaz en clignant de l'œil a laissé entendre que les Valaisans auraient de la peine à se soumettre aux exigences bernoises en matière de port obligatoire de la ceinture si les mesures étaient trop draconiennes. Le Valais espère beaucoup de la conférence des délégués des cantons qui aura lieu lundi à Berne. D'emblée le nouveau commandant se déclare favorable à une certaine souplesse dans ce domaine rappelant que 87% des participants au récent scrutin s'étaient opposés à la ceinture obligatoire. M.F.

Bulletin d'enneigement de l'ONST Office national suisse du tourisme du 19 février 1981

Table with columns: Station, Altitude m, Temp. °C, Haut. totale de la neige en cm au champ de ski, Etat de la neige sur le champ de ski, Pistes. Rows include JURA, ALPES VAUDOISES, ALPES FRIBOURGEOISES, OBERLAND BERNOIS, VALAIS, GRISONS, SUISSE CENTRALE.

Travail instantané? Intérimisez! ADIA Rue du Seyon 8a 2000 Neuchâtel 038/24 74 14

Depuis le 1.1.81 les modèles 80 de Saab n'ont rien perdu de leur valeur ni de leur prestige. En revanche, leur prix a passablement baissé.



Elles ne sont certes pas légion, les Saab 80 que nous avons encore en stock. Mais le bon usage veut que pour faire de la place, les modèles de l'année précédente soient vendus meilleur marché. Voilà une chance en or d'acquiescer une Saab flamboyante neuve.

Une Saab, ce n'est pas donné. Mais son prix est avantageux, surtout si vous considérez que grâce à sa construction tout axée sur le progrès technique et sur la robustesse, elle roulera sans problèmes jusqu'aux années 90.

SAAB
une longueur d'avance

135118-10

GARAGE TIP TOP
Heinz Schulthess
2043 Boudevilliers
tél. 038 361690

TSAPP AUTOMOBILES
G. Hügli, ch. de la plage
2072 St-Blaise
tél. 038 33 5077

Café-Restaurant à Pesoux, cherche pour le 1^{er} mars **jeune sommelière** Congé tous les samedis et dimanches et soirées.
Téléphoner au 31 66 98. 123614-46

Le Bonheur c'est possible **JULIEN** science du visage, astrologie, écriture, photo, avenir.
Tél. (021) 23 99 54 jour, soir, samedi. 135334-46

Nous engageons

jeune homme

pour la station d'essence, éventuellement temporaire.

Se présenter:

Garage R. Waser, 2034 Pesoux, rte de Neuchâtel 15, tél. 31 75 73. 135362-46

Nous cherchons

UNE VENDEUSE
couturière de préférence

ayant le sens des responsabilités. Semaine de 5 jours (lundi congé). faire offre ou téléphoner à

Textiles Ambiance S.A. Passage Max-Meuron 4, Neuchâtel. Tél. 24 24 30. 135440-46

Nous engageons

employés de garage

(laveurs - préparateurs, véhicules neufs et occasions)

- installations modernes
- salaire selon capacités

Prendre rendez-vous avec M. Sydlar.

135413-46



Nous cherchons, pour date à convenir

coiffeuse dames

S'adresser ou téléphoner: Salon de coiffure Annie, Cassarde 26, Neuchâtel, tél. 24 43 42. 137745-46



« L'agent d'assurances »

conseiller en assurances, est-ce bien la profession que vous croyez?

Il s'agit avant tout d'aimer le contact, de se trouver aussi à l'aise avec des particuliers et des familles qu'avec des chefs d'entreprises.

Il faut mériter la confiance des gens pour pouvoir bien les conseiller et résoudre leurs problèmes de prévoyance.

Aimez-vous les contacts? Recherchez-vous cette confiance?

Alors, vous ne devriez pas tarder à nous appeler: nous vous expliquerons plus en détail et sans engagement ce que peut vous offrir une importante compagnie d'assurances telle que la nôtre.

Si cette offre vous intéresse, adressez-vous à notre agent général, M. Georges Sandoz, rue de l'Hôpital 18, 2000 Neuchâtel. Tél. (038) 25 19 22/23. 121609-0

Assurances-vie et Parcours VITA



Fabrique d'appareils électro-ménagers et grandes cuisines engage

employé (e) de commerce

bilingue français-allemand, avec plusieurs années d'expérience, pour divers travaux de bureau, correspondance, contact avec la clientèle, etc.

Entrée immédiate ou date à convenir. Situation stable.

Salaire selon formation et prestations.

Veillez adresser vos offres manuscrites à «frifri» Aro S.A., 2520 La Neuveville. 135434-46



- préparée en 10 minutes
- qualité Sikkens reconnue
- émail brillant, satiné ou dispersion acrylique
- pour toutes surfaces extérieures et intérieures
- recette enregistrée, en cas de besoin
- préparation à partir de 1 kg
- 1000 couleurs à votre choix avec le nouveau système Sikkens

RÉPUBLIQUE ET CANTON DE GENÈVE

JEUNES GENS de 20 à 27 ans LA GENDARMERIE GENEVOISE

vous offre

un emploi stable

- une activité professionnelle pleine d'intérêt
- un travail varié et bien rétribué
- un horaire hebdomadaire de 42 heures
- les soins médicaux gratuits
- les uniformes à la charge de l'Etat
- la retraite après 30 ans de service
- Si vous êtes de nationalité suisse
- avez entre 20 et 27 ans (femmes 19 1/2)
- êtes incorporé dans l'élite (hommes)
- jouissez d'une bonne santé
- mesurez 170 cm au minimum (femmes 160 cm)
- avez une instruction suffisante

devenez

GENDARMES AGENTES DE CIRCULATION

Délai d'inscription: 15 avril 1981

Le conseiller d'Etat chargé du Département de justice et police: Guy FONTANET.

Je m'intéresse à votre offre, veuillez me faire connaître vos conditions. FAN

Nom: Prénom:

Adresse:

Localité: N° postal

A retourner au plus vite au

Centre de formation de la police
Ecole de gendarmerie
Rue de la Fontenette 18, 1227 Carouge. 124412-46

BIENTÔT TOUT SERA PRÊT!

A la mi-mars 1981 environ, le nouveau centre d'achats de MARIN ouvrira ses portes.

La fierté des établissements Stettler sera notre nouveau restaurant soigné



C'est pourquoi nous cherchons une brigade active, ayant du plaisir à travailler dans une entreprise vivante.

Cuisine: Sous-chef
Chef de partie
Commis de cuisine
Apprenti

Service: Personnel de service
Sommelier
Aides de service
pour 2 ou 3 jours par semaine

Nous vous offrons: Un climat de travail agréable, un très bon salaire, des heures de travail réglées, le samedi soir et le dimanche congé.

Les candidats et candidates sont priés de s'annoncer par écrit ou par téléphone auprès de P. Stettler, hôtel Métropole, 3011 Berne. Tél. (031) 22 50 21, ou jeudi après-midi, 26 février entre 14-17 h à la réception de la centrale Migros Marin (demander M. Stettler). 135338-46

OFFRES D'EMPLOIS

SERVA-TECHNIK AG SA

Kompressoren, Farbspritzanlagen, Garage-Einrichtungen, Werkzeuge

Wir suchen:

1 kfm. Mitarbeiter für unsere Einkaufs-Abt.

Wir erwarten techn. Verständnis und geläufiges Maschinenschriften. Gute Englischkenntnisse, spez. schriftlich erforderlich (wenn möglich im Sprachgebiet erlernt). Erfahrung im Verkehr mit Lieferanten und Spediteuren von Vorteil

1 jüngeren, dynamischen Monteur-Disponenten

für unsere Service-Abteilung.

Wir erwarten gute kaufmännische Kenntnisse und Erfahrung auf technischem Gebiet sowie Französischkenntnisse für telefonische Verständigung.

2 Verkaufsdisponenten

für unsere Abt. Druckluftanlagen und Werkzeuge.

Sie erledigen:
- schriftliche und telefonische Kundenbestellungen,
- Mithilfe im Ladenverkauf

Wir erwarten:
- kaufm. Grundkenntnisse,
- gutes techn. Auffassungsvermögen
- Franz. Kenntnisse für tel. Verständigung erwünscht, jedoch nicht Bedingung.

Wir bieten interessante und nach Einarbeitung selbständige Tätigkeit, der Leistung entsprechendes Salär, gleitende Arbeitszeit.

Evtl. Teilzeitarbeit möglich.

Wir freuen uns auf Ihre Bewerbung.

SERVA-TECHNIK AG SA

8152 Glattbrugg, Tel. (01) 810 79 11. 135166-46



vu l'extension constante de l'entreprise, cherche pour son département d'offres techniques au département « Vente »

EMPLOYÉ TECHNIQUE

Fonctions:
- analyse de prix
- élaboration de documents techniques
- assistance pour divers travaux de bureau

Exigences:
- apprentissage technique accéléré ou mécanicien
- entrentent
- connaissances du secteur mécanique

Faire offres manuscrites à notre chef du personnel, Monsieur J. Chenaux.

MIKRON HAESLER S.A.
2017 Boudry Tél. (038) 44 21 41



Couleurs et vernis
Papiers peints
Tissus assortis

Comptoir des papiers peints
Rue du Seyon 15
2000 Neuchâtel
Tél. 038 25 40 50



BROGGINI

Tapis-Rideaux Revêtements de sols



NEUCHÂTEL
Fontaine-André 1

☎ (038) 25 90 04

**DEVIS SANS
ENGAGEMENT**

**LIVRAISON
GRATUITE**

En ce début d'année et avec le retour des beaux jours vous pouvez songer à redonner une nouvelle note de chaleur à votre intérieur. Nous avons déjà reçu les nouveautés dans les tissus de rideaux, parmi ceux-ci, un grand choix de satin, de velours et de voilage. Pour nos revêtements de sols, nos tapis pure laine qui, déjà l'année passée, ont eu un grand succès, restent toujours à la mode. Nous garantissons une confection et une pose impeccable dans tous nos travaux.

Ouverture de notre magasin du lundi matin à 8 h au samedi à 16 h.

Cherche pour entrée immédiate ou à convenir

esthéticienne qualifiée

Poste intéressant et bon salaire pour jeune femme capable de prendre des responsabilités.

Tél. (038) 42 16 35. 123644-46

Nous cherchons

couturière

pour travailler à la demi-journée au magasin.

Muller Sports S. A.
Tél. 25 19 93. 123652-46

Petit bureau d'architecture cherche

DESSINATEUR

pour devis et chantier.

Faire offres manuscrites avec curriculum vitae à :
Georges Steffen, architecte gan,
case postale 988, 2001 Neuchâtel.
135286-46

Pour samedi 28 février je cherche

orchestre

deux musiciens - musique populaire.

Faire offres tél. 24 13 43. 123621-46

On cherche

DAME

pour la vente des glaces, saison mars-octobre 1981.

Faire offres : case postale 749,
NEUCHÂTEL: 123606-46

Pour succéder au secrétaire scientifique adjoint de la Division des programmes nationaux, le Fonds national suisse de la recherche scientifique désire s'assurer la collaboration d'un

JURISTE ou ÉCONOMISTE

de langue maternelle française ou allemande, possédant de très bonnes connaissances de l'autre langue.

Le titulaire se verra notamment confier les tâches suivantes :

la préparation des séances de la Division des programmes nationaux et des groupes d'experts dont il assurera le secrétariat, la rédaction de documents à l'attention de ces organes, l'exécution de leurs décisions en collaboration avec les chercheurs et les directeurs de programme, l'information scientifique dans certains domaines de recherche. Il devra en outre conseiller les requérants et les bénéficiaires du Fonds national.

Ce poste exige une formation universitaire complète, la volonté d'assumer des responsabilités, de la facilité à rédiger et à négocier, l'aptitude à travailler de façon indépendante au sein d'un petit groupe de collaborateurs. La préférence sera donnée à un candidat possédant une expérience professionnelle dans l'administration ou ailleurs. Age idéal : 28-35 ans.

Salaire et entrée en fonctions à convenir.

Les offres détaillées et les demandes d'informations complémentaires doivent être adressées au :

**FONDS NATIONAL SUISSE
DE LA RECHERCHE SCIENTIFIQUE**
Wildhainweg 20, 3001 Berne, tél. (031) 24 54 24. 135388-46

OFFRES D'EMPLOIS

Nous cherchons un

TV-radio-électricien

pour atelier et service

Radio EGGER-TV

Bienne, tél. (032) 22 33 83. 135407-46

Nous sommes une jeune famille avec 1 enfant (15 mois) et habitons au bord du lac de Constance. Pour aider au ménage nous cherchons une

jeune fille

ayant terminé sa scolarité. Entrée et salaire à convenir.

M. + R. Hug, salon de coiffure
8595 Altnau.
Tél. (072) 65 19 04. 135392-46

MESSER

Si vous êtes de langue maternelle française et bénéficiez de bonnes connaissances d'allemand ainsi que d'une solide formation commerciale, vous êtes la

SECRÉTAIRE BILINGUE

que nous cherchons.

Votre champ d'activité : correspondance française, traductions allemand-français, correspondance allemande selon modèle, statistiques de vente, terminator et secrétariat.

Si vous désirez travailler au sein d'une équipe jeune et dans une ambiance détendue, faites-nous parvenir aujourd'hui encore votre offre de service, avec documents usuels, ou appelez-nous.

ERNEST MESSER S.A., machines industrielles & agricoles,
4704 Niederbipp (BE) - Tél. (065) 73 23 63. 123906-46

MESSER

Nous cherchons une

SECRÉTAIRE

assumant la responsabilité de la gestion du secrétariat du personnel

Champ d'activité

- gestion des dossiers du personnel (190 collaborateurs)
- établissement des contrats de travail, des budgets et des décomptes de salaire
- organisation des voyages professionnels
- correspondance (allemand et français)

Nous souhaitons engager une secrétaire

- ayant une expérience en matière de gestion du personnel, les sens de l'organisation et des contacts humains
- connaissant bien la langue allemande
- âgée de 28 à 38 ans
- pouvant entrer en fonction, si possible, le 1^{er} mars 1981

Nous offrons

- de bonnes conditions sociales et un salaire correspondant à nos exigences
- des conditions de travail modernes dans le cadre d'une petite équipe
- un travail intéressant offrant une grande autonomie.

Veuillez faire votre offre manuscrite en joignant votre curriculum vitae, copie de certificats et une photo à

L'AGENCE TÉLÉGRAPHIQUE SUISSE, Secrétariat du personnel,
Länggassstrasse 7 - 3001 Berne. 135386-46

Aujourd'hui, toutes les Alfa sur le rang pour saluer le nouveau concessionnaire.

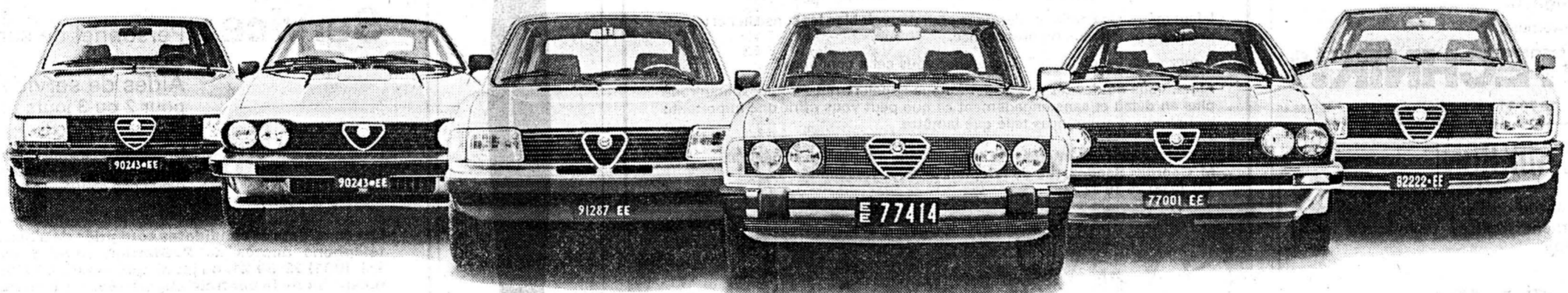

Venez visiter notre exposition du 20 au 27 février de 9 h à 19 heures.

**Spectacle permanent
avec les grandes vedettes
ALFA ROMEO.**

Entrée libre

Les autres concessionnaires déjà existants dans la région :

Garage
des Gouttes-d'Or
M. Bardo S.A.
Gouttes-d'Or 78
2000 Neuchâtel

Garage
**Ricardo
Schiantarelli**
Route Cantonale
2017 Boudry

Garage Tivoli
J.-M. Vaucher
2115 Buttes

Garage
Carlo Uccelli
Parcs 129
2000 Neuchâtel

Alfa Romeo 
Depuis toujours, une technologie qui gagne.

GARAGE DES DRAIZES S.A.

rue des Draizes 51, 2006 Neuchâtel Tél. (038) 31 24 15

LUTTES PASSIONNANTES AUX CHAMPIONNATS NEUCHÂTELOIS INDIVIDUELS

Jacques Folly: enfin la victoire!

Près de cent personnes ont participé, dimanche, aux championnats neuchâtelois individuels. Très bien mis en place par le CTT Sapin La Chaux-de-Fonds et excellentement tenu en main par le juge-arbitre, M. Raymond Arm, ainsi que par sa femme, ils se sont déroulés à bonne allure pour se terminer vers 18 heures.

La plus grosse surprise de la journée a été enregistrée dans la finale de la série B, qui a vu Jacques Folly (La Côte) triompher de son camarade de club Jean-Paul Jeckelmann, tenant du titre et «super-favori» cette année encore.

En série C, la victoire est revenue à Pascal Jeckelmann (La Côte) qui s'est défait, en finale, de Victor Lawson (Hôpital). Pour Pascal, c'est la ligue nationale qui porte ses fruits.

En doubles C, Roger Burkhard (Brunette) et Pascal Jeckelmann ont remporté la victoire. Cette paire a vaincu d'une manière indiscutable tous ses adversaires, même le second finaliste, le duo Lawson-Schneider (Hôpital).

En série D, la victoire est revenue à Pascal Jeckelmann (La Côte) qui s'est défait, en finale, de Victor Lawson (Hôpital). Pour Pascal, c'est la ligue nationale qui porte ses fruits.

En doubles C, Roger Burkhard (Brunette) et Pascal Jeckelmann ont remporté la victoire. Cette paire a vaincu d'une manière indiscutable tous ses adversaires, même le second finaliste, le duo Lawson-Schneider (Hôpital).

En série D, la victoire est revenue à Pascal Jeckelmann (La Côte) qui s'est défait, en finale, de Victor Lawson (Hôpital). Pour Pascal, c'est la ligue nationale qui porte ses fruits.

En série D, la victoire est revenue à Pascal Jeckelmann (La Côte) qui s'est défait, en finale, de Victor Lawson (Hôpital). Pour Pascal, c'est la ligue nationale qui porte ses fruits.

En série D, la victoire est revenue à Pascal Jeckelmann (La Côte) qui s'est défait, en finale, de Victor Lawson (Hôpital). Pour Pascal, c'est la ligue nationale qui porte ses fruits.

Victoire aisée et plus qu'attendue de Jean-Paul Jeckelmann chez les juniors devant Miguel Perez (Ets+Tn).

Victoire aisée et plus qu'attendue de Jean-Paul Jeckelmann chez les juniors devant Miguel Perez (Ets+Tn).

Victoire aisée et plus qu'attendue de Jean-Paul Jeckelmann chez les juniors devant Miguel Perez (Ets+Tn).

Victoire aisée et plus qu'attendue de Jean-Paul Jeckelmann chez les juniors devant Miguel Perez (Ets+Tn).

Victoire aisée et plus qu'attendue de Jean-Paul Jeckelmann chez les juniors devant Miguel Perez (Ets+Tn).

Victoire aisée et plus qu'attendue de Jean-Paul Jeckelmann chez les juniors devant Miguel Perez (Ets+Tn).

Victoire aisée et plus qu'attendue de Jean-Paul Jeckelmann chez les juniors devant Miguel Perez (Ets+Tn).

Victoire aisée et plus qu'attendue de Jean-Paul Jeckelmann chez les juniors devant Miguel Perez (Ets+Tn).

Victoire aisée et plus qu'attendue de Jean-Paul Jeckelmann chez les juniors devant Miguel Perez (Ets+Tn).

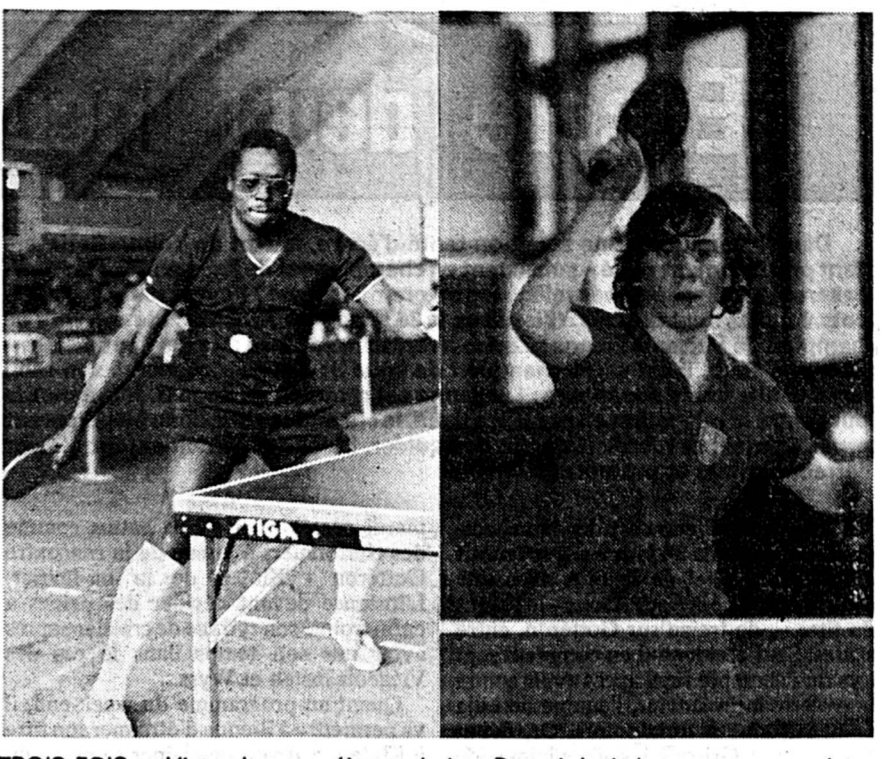

TROIS FOIS. - Victor Lawson (à gauche) et Pascal Jeckelmann ont tous deux participé à trois finales... avec des succès divers.

badminton En troisième ligue Neuchâtel-Sports II en tête

La deuxième formation du BC Neuchâtel-Sports accumule les victoires et confirme les prétentions esquissées à la fin de l'année 1980.

En recevant Firstar II au Panespo, J.-P. Gurtner, le capitaine-remplaçant de l'équipe neuchâteloise, avait encore en mémoire la défaite enregistrée à Lausanne en novembre passé contre ce même adversaire.

En recevant Firstar II au Panespo, J.-P. Gurtner, le capitaine-remplaçant de l'équipe neuchâteloise, avait encore en mémoire la défaite enregistrée à Lausanne en novembre passé contre ce même adversaire.

En recevant Firstar II au Panespo, J.-P. Gurtner, le capitaine-remplaçant de l'équipe neuchâteloise, avait encore en mémoire la défaite enregistrée à Lausanne en novembre passé contre ce même adversaire.

En recevant Firstar II au Panespo, J.-P. Gurtner, le capitaine-remplaçant de l'équipe neuchâteloise, avait encore en mémoire la défaite enregistrée à Lausanne en novembre passé contre ce même adversaire.

En recevant Firstar II au Panespo, J.-P. Gurtner, le capitaine-remplaçant de l'équipe neuchâteloise, avait encore en mémoire la défaite enregistrée à Lausanne en novembre passé contre ce même adversaire.

handball Championnat mondial La Suisse réussira-t-elle à monter dans le groupe A?



POINT FORT. - Jehle, qui tire ici malgré l'intervention des Hongrois Szabo et Horvath, est l'un des points forts de l'équipe de Suisse.

L'équipe de Suisse va tenter, dans le championnat du monde du groupe B qui débutera samedi en France, de terminer parmi les cinq premières, ce qui lui permettrait, l'année prochaine, de participer au tournoi mondial du groupe A, en RFA.

Pour atteindre son objectif, la sélection helvétique doit tout d'abord terminer parmi les trois premières de son groupe éliminatoire.

Pour atteindre son objectif, la sélection helvétique doit tout d'abord terminer parmi les trois premières de son groupe éliminatoire.

Pour atteindre son objectif, la sélection helvétique doit tout d'abord terminer parmi les trois premières de son groupe éliminatoire.

athlétisme Montandon enlève la Coupe neuchâteloise de cross

La 3^{me} manche de la Coupe neuchâteloise a réuni 27 coureurs et a été enlevée de haute lutte par le Cépiste Roger Butty précédé de 25^m son camarade de club Jean-Blaise Montandon.

Après cette ultime manche, la coupe ne pouvait échapper à J.-B. Montandon en élite, à J. Frochoux parmi les dames, au junior J.-M. Haussener et au vétéran B. Lingg, A.F.

Après cette ultime manche, la coupe ne pouvait échapper à J.-B. Montandon en élite, à J. Frochoux parmi les dames, au junior J.-M. Haussener et au vétéran B. Lingg, A.F.

Championnat cantonal demain à La Coudre

C'est demain après-midi, dans la région de Fontaine-André, que se déroulera le championnat cantonal de cross-country, organisé par la section d'athlétisme de Neuchâtel-Sports sous le patronage de notre journal.

C'est demain après-midi, dans la région de Fontaine-André, que se déroulera le championnat cantonal de cross-country, organisé par la section d'athlétisme de Neuchâtel-Sports sous le patronage de notre journal.

CRITÉRIUM NATIONAL DE CATÉGORIE C Jordan et C. Colin en vue à Kreuzlingen

Le Critérium national «C» organisé le week-end dernier à Kreuzlingen (Thurgovie) a été dominé par la sportivité et la faible moyenne d'âge des concurrents.

En série, C. Jordan (Le Locle) bat S. Thuring 11:9, 9:12, 12:10. Quant à la Neuchâteloise C. Colin, par son jeu simple, efficace, elle s'est magnifiquement qualifiée par la finale pour le 3^{em} place en battant, en série, S. Heinze 11:0, 11:1; S. Rickenbach 10:12, 12:9, 12:9; S. Betschart 7:11, 11:5, 11:5. Elle s'inclina en demi-finale contre V. Hubert 11:9, 1:11, 4:11.

Continuons en catégorie «dames» pour relever la très bonne performance de C. Colin associée à C. Jordan, finalistes du double dames. Elles se qualifièrent en battant successivement le double S. Buhler/S. Rickenbach 15:7, 7:15 et

Continuons en catégorie «dames» pour relever la très bonne performance de C. Colin associée à C. Jordan, finalistes du double dames. Elles se qualifièrent en battant successivement le double S. Buhler/S. Rickenbach 15:7, 7:15 et

automobilisme FISA-FOCA: dénouement proche

Le conflit qui oppose depuis plus d'un an la Fédération internationale du sport automobile (FISA) à l'Association des constructeurs de formule un (FOCA) semble arriver à son dénouement.

Le conflit qui oppose depuis plus d'un an la Fédération internationale du sport automobile (FISA) à l'Association des constructeurs de formule un (FOCA) semble arriver à son dénouement.

UN ACCORD DEVRAIT INTERVENIR CES JOURS

Le conflit qui oppose depuis plus d'un an la Fédération internationale du sport automobile (FISA) à l'Association des constructeurs de formule un (FOCA) semble arriver à son dénouement.

Le conflit qui oppose depuis plus d'un an la Fédération internationale du sport automobile (FISA) à l'Association des constructeurs de formule un (FOCA) semble arriver à son dénouement.

sports-télégrammes

CYCLISME. - L'Italien Francesco Moser et le Belge Patrick Sercu ont pris la tête des Six jours de Milan, devant les Australiens Clark et Allan. René Savary, associé à l'Italien Morandi, occupe le 8^{em} rang à trois jours.

BRAVO MADAME. - Claude Colin s'affirme d'une compétition à l'autre. (Avispress-Treuthardt)

PROGRAMME DE LA SUISSE Samedi 21 février: Suisse - Bulgarie à Toulouse. - Dimanche 22 février: Suisse - Norvège à Bordeaux. - Mardi 24 février:

Trois femmes à la coupe Mazda

Les 39 participants à la Coupe Mazda 1981 ont pris possession, le week-end dernier, de leur «Mazda 323 1500 GT» au siège de l'importateur, à Meyrin, en présence de représentants de l'ACS, des divers «sponsors» et des deux pilotes genevois Florian Vetsch et Charles Ramu-Caccia.

Forfait de Rohrl au Portugal

L'Allemand Walter Rohrl, champion du monde et vainqueur, en 1980, du Rallye du Portugal, sera absent de l'«édition» 1981 du rallye, comptant pour le championnat du monde des constructeurs, et qui se déroulera du 3 au 8 mars, ont annoncé les organisateurs de l'épreuve.

Volvo 244 Turbo. En accélérant, vous sentez une puissance explosive et, en faisant le plein, vous constatez que vous avez fait des économies. Voilà Volvo Turbo!



En accélérant, vous serez vigoureusement plaqué au siège et vous constaterez bientôt que la puissance est supérieure à la consommation. Le moteur 4 cylindres à injection de 2127 cm³ développe 155 ch DIN (114 kW). Le turbocompresseur s'enclenche à 1000 t/mn et atteint son plein rendement à 3500 t/mn. Grâce à l'overdrive, vous économisez davantage d'essence à haute vitesse. Accélération de 0 à 100 en 8,9 secondes seulement. Châssis sportif avec amortisseurs à gaz et stabilisateurs renforcés. Jantes alu avec pneus à profil bas de 195/60 HR 15. Prix: Fr. 26 950.-

Puissance et sobriété.

VOLVO

Importateurs: F. Häusermann SA, 8064 Zurich, tél. 01/62 44 33, 8307 Effretikon, tél. 052/51 22 22; Automobiles Volvo SA, 3250 Lyss, tél. 032/84 71 11.

meublorama

C'est moins cher!

Bôle/NE (près Colombier)



Pourquoi PAYER PLUS?

Comparez nos prix!

Notre choix est gigantesque: vente directe du dépôt (8000 m2)

Heures d'ouverture: de 9 h. à 12 h. et de 13 h. 45 à 18 h. 30. Samedi de 8 h. à 12 h. et de 13 h. 30 à 17 h. Fermé le lundi matin.

P Automobilistes: dès le centre de Bôle, suivez les flèches «Meublorama». Grande place de parc.

meublorama

Meubles-discount

Bôle/NE (près Colombier)

A VENDRE

- BELLE OCCASION:** salon 3 pièces, canapé lit solide, 2 fauteuils, 400 fr. Tél. 25 76 18. 139580-36
- AQUARIUM 220 l complet,** prix à discuter. Tél. 47 17 27. 139572-36
- AGRANDISSEUR PHOTO 24/36-6/6,** 2 objectifs. Neuf valeur 480 fr., cédé 200 fr. Tél. 25 47 68. 137732-36
- RADIO-RÉCEPTEUR** 12 ondes, piles et secteur, état neuf. Tél. 24 15 71, heures repas. 139618-36
- 1 ENREGISTREUR-TV-VIDEO Philips N 1700** avec 10 cassettes, 1500 fr. Tél. 24 06 54. 137704-36
- MAGNIFIQUE SERVICE** en porcelaine de Chine, 136 pièces, neuf, garantie vie. Valeur achat 4020 fr., cédé à 2900 fr. Tél. 25 51 23, le soir. 137982-36
- CUISINIÈRE ÉLECTRIQUE** 3 plaques, parfait état, 160 fr. Tél. 61 25 31. 139654-36
- TÉLESCOPE.** Annette Jacot, Charmettes 65, 2006 Neuchâtel. Tél. (038) 31 32 80. 137746-36
- TÉLESCOPE ASTRAL** agrandissement jusqu'à 117 x, 250 fr. Tél. 36 15 30. 139662-36
- SALON TISSU,** prix à discuter. Tél. 33 60 19. 139646-36
- BATEAU DE PÊCHE Super Vent-Blanc** avec matériel de pêche. Etat de neuf. Tél. (038) 33 35 70. 139691-36
- 1 CAMÉRA Canon Anto Zoom 518 super 8** avec accessoires, 1 Kowa SE 50 mm 1:1.9 petit format avec accessoires, 1 flash Vivitar 283 avec accessoires, plusieurs boîtes de papier photo «Ilfospeed». Tél. 25 11 22. 137750-36
- CALCULATRICE PROGRAMMABLE TI 59** avec imprimante PC 100 C. Tél. 31 32 44. 137698-36
- AUVENTS** de caravane, prix intéressants. Renseignements: tél. (038) 42 50 61, heures repas. 125922-36
- CHIOTS Montagnes des Pyrénées** avec pedigree. Tél. (038) 55 10 84. 137882-36
- CHAMBRE À COUCHER** en chêne, qualité suisse, armoire 4 portes, lit français, tête de lit et tables de nuit 1 pièce, coiffeuse. Valeur 3800 fr., cédée à 1600 fr. ou au plus offrant. Tél. 42 41 77. 137931-36
- DÉRIVEUR FINN** prix 800 fr. Tél. 25 19 13. 137724-36
- ZODIAC MARK I** parfait état. Tél. 36 14 06, dès 18 heures. 139663-36

A LOUER

- PESEUX 3 PIÈCES,** cheminée de salon, balcon, sauna, de préférence à personne seule. Adresser offres écrites à JA 371 au bureau du journal. 139679-36
- 1^{er} AVRIL MONTMOLLIN** appartement 2 pièces dans villa comprenant: 1 chambre, W.-C-bains, séjour avec coin à manger, dépendances et garage en commun. Jardin d'agrément devant l'appartement, vue sur le lac. Loyer mensuel 375 fr., charges 75 fr. Tél. 31 53 96. 137744-36
- APPARTEMENT 4 PIÈCES à Valangin,** 402 fr. charges comprises. Libre 1^{er} mars. Tél. 36 17 47. 139660-36
- APPARTEMENT 3 PIÈCES** grande cuisine, près gare, pour le 1^{er} mai. Tél. 24 43 21, dès 14 heures. 139676-36
- À GORGIER** logement 3 pièces, chauffé, avec balcon. Tél. (038) 55 19 07, dès 19 heures. 139524-36

DEMANDES A LOUER

J'OFFRE 100 FR. DE RÉCOMPENSE à qui me fournira un appartement de 3 chambres, cuisine, salle de bains, région Peसेux, pour mars-avril ou date à convenir. Adresser offres écrites à GX 368 au bureau du journal. 139667-36

JEUNE COUPLE avec enfant cherche appartement 3-4 pièces, tout confort, Neuchâtel ou environs, pour mai, juin. Tél. (039) 22 30 65. 137888-36

CHAMBRE OU LOGEMENT même sans confort, rez ou indépendant, région Neuchâtel. Tél. 61 25 31. 139653-36

COUPLE 2 ENFANTS cherche pour le 1^{er} juillet 1981 au plus tard, région Auvernier, Peसेux, Neuchâtel, appartement de 4 pièces + garage ou place de parc. Tél. (038) 41 19 38 (pendant les heures de repas). 139771-36

JE CHERCHE POUR TOUT DE SUITE appartement de 4 ou 3 1/2 pièces, région Peसेux ou environs. Tél. (038) 31 71 18 heures repas - (038) 31 95 83 bureau. 139678-36

GARAGE PRIVÉ. Tél. (038) 41 22 33, samedi de 9 h à 11 h. 139519-36

URGENT jeune fille cherche appartement 2 pièces, à Neuchâtel. Loyer modéré. Tél. 25 02 18, heures repas. 137700-36

DIVERS

JEUNE FEMME cherche prêt de 5000 fr. remboursable 500 fr. par mois. Adresser offres écrites à FW 367 au bureau du journal. 139644-36

QUELLE PERSONNE compétente donnerait des leçons de français et anglais? Degrés supérieur et avancé. Tél. (038) 31 71 51. 139602-36

COURS DE COUTURE privé pour débutants. Tél. 31 37 02. 135169-36

RÉCOMPENSE à qui nous donnera des nouvelles de notre chat jaune avec tache noire sur le côté du cou. Tél. 25 71 34 (repas). 139647-36

JE DONNE COURS DE GUITARE privés, pour débutants. Tél. (038) 25 59 65. 138325-36

QUELLE FAMILLE ou pension prendrait, pour le repas de midi, jeune fille, du lundi au vendredi? Quartier centre-est de la ville. Prix à convenir. Tél. 25 54 61. 139570-36

BBC BROWN BOVERI

le téléphone BBC pour véhicules assure une liaison en toutes circonstances

VENTE LEASING LOCATION TEMPORAIRE (de 1 jour à 6 mois)

Radio · Communication SA

RACOSA

TÉL. (038) 25 46 46 2000 NEUCHÂTEL 8

135509-10

Souhaitez-vous tout d'abord vous entretenir du **prêt personnel** avant d'emprunter?

Bienvenue banque aulina

Institut affilié à l'Union de Banques Suisses

2001 Neuchâtel, 9, place Pury, tél. 038 24 61 41

124281-10

COLOR CENTER

Rue de l'Écluse 15 2000 Neuchâtel tél. 038 / 25 17 80

libre

beaux-arts

Beaux choix de chevalets de campagne et d'atelier

136017-10

Nettoyage de moquettes, salissures très prononcées, exemple: bar, restaurant, dancing.

LA MOB

Tél. (038) 31 56 87

123845-10

znal

1 TÉLÉPHÉRIQUE
7 TÉLÉSKIS
1670-2900 m

Débit: 5500 pers./heure
60 km de pistes

18 km de pistes de fond piscine couverte - patinoire naturelle

FORFAIT SKI 7 JOURS dès Fr. 450.—, demi-pension, remontées illimitées et accès à la piscine.

Demi-pension dès Fr. 49.— par jour

LOCATION d'appartements par semaine pour 2 à 6 personnes.

FLATOTEL LES ÉRABLES
3961 Zinal (Valais)
Tél. (027) 65 18 81.

120618-A

Les Brondans de Poyens

8 MARS 14 h 32

GRAND CORTÈGE HUMORISTIQUE

Forfait dép. Neuchâtel Fr. 40.— comprenant le car, le repas de midi, l'entrée au cortège.

Inscriptions au tél. (037) 61 38 23, heures de bureau.

124289-10

PETITES ANNONCES

au tarif réduit de 70 c. le mot (minimum dix mots)

à l'exclusion de toute annonce commerciale, non occasionnelle ou ayant une certaine importance.

Pour faire publier une «Petite annonce», il suffit de remettre un texte clair et très lisible à notre réception, 4, rue Saint-Maurice, 2000 Neuchâtel.

DEMANDES D'EMPLOIS

EMPLOYÉE DE COMMERCE suisse allemande, cherche place à Neuchâtel. Connaissances des langues française et anglaise. Entrée à convenir. Adresser offres écrites à IZ 370 au bureau du journal.

137749-36

- JEUNE FEMME CHERCHE TRAVAIL** de réception comme téléphoniste ou aide de bureau non diplômée. Adresser offres écrites à CS 364 au bureau du journal. 139652-36
- DEMOISELLE AVEC EXPÉRIENCE** cherche place pour les après-midi, auprès de personnes âgées. Possède références. Adresser offres écrites à HY 369 au bureau du journal. 139674-36
- JEUNE DAME CHERCHE TRAVAIL** à mi-temps, bureau ou autre. Tél. 31 24 20. 135438-36
- JEUNE PAYSAGISTE** (diplômé C.H.L.) effectue tous travaux d'entretien: taille, abattage, etc. Tél. (038) 45 12 56. 137717-36
- JEUNE ASSISTANTE DENTAIRE** diplômée cherche place à Neuchâtel et environs. Tél. 24 63 43, entre 19 h - 20 heures. 139615-36

- OFFRES D'EMPLOIS**
- FEMME DE MÉNAGE** est recherchée région La Coudre-Hauterive. Tél. 33 52 63. 139568-36
- ON CHERCHE POUR LE 1^{er} AVRIL** femme de ménage demeurant environs Hauterive. Tél. (038) 33 37 46. 139642-36
- FEMME DE MÉNAGE** recherchée pour Montmolin, quelques heures deux fois par semaine. Tél. (038) 31 71 21. 139675-36
- DEMANDES A ACHETER**
- APPARTEMENT** spacieux à Neuchâtel, ancien ou moderne (également échange contre villa ouest de Neuchâtel). Adresser offres écrites à EV 366 au bureau du journal. 139642-36
- QUARTIER-LA-TENTE** district de Boudry, souliers ski haute montagne 42. Téléphone 25 05 89. 137733-36
- BUFFET DE CUISINE** spacieux, si possible en bois naturel. Tél. (039) 31 74 42. 135433-36
- ACHÈTE CARTES POSTALES** anciennes et timbres-poste. Tél. (039) 31 22 95. 119985-36
- CHERCHE MEUBLES ANCIENS** et style, bibelots, vaisselle. Tél. 25 97 87. 137671-36

EXPOSITION PIERRE MICHEL

Neuchâtel, Galerie des amis des Arts

14 février - 8 mars 1981

Ouvert: tous les jours de 10 h à 12 h et de 14 h à 17 h

Lundi fermé

124052-10

AGENCES OFFICIELLES

TOYOTA

GARAGE DU PREMIER-MARS S.A. NEUCHÂTEL — Tél. (038) 24 44 24

Agents locaux: 2043 Boudevilliers, Garage Tip Top - H. Schultess. Tél. (038) 36 16 90. 2108 Couvet, Garage G. Masson. Tél. (038) 63 18 28

GARAGE PIERRE WIRTH, NEUCHÂTEL fbg de la Gare 5a - Tél. (038) 24 58 58

GARAGE DES ROCES, E. BOURQUIN, DIESE Tél. (032) 85 16 51/62

122638-10

Une championne du monde de la production se doit d'être un peu meilleure en tout.



Corolla 1600 SE Liftback Grand Luxe
1588 cm³, 63,2 kW (86 ch DIN), 5 vitesses

Corolla 1600 Liftback automatique
1588 cm³, 55,2 kW (75 ch DIN)

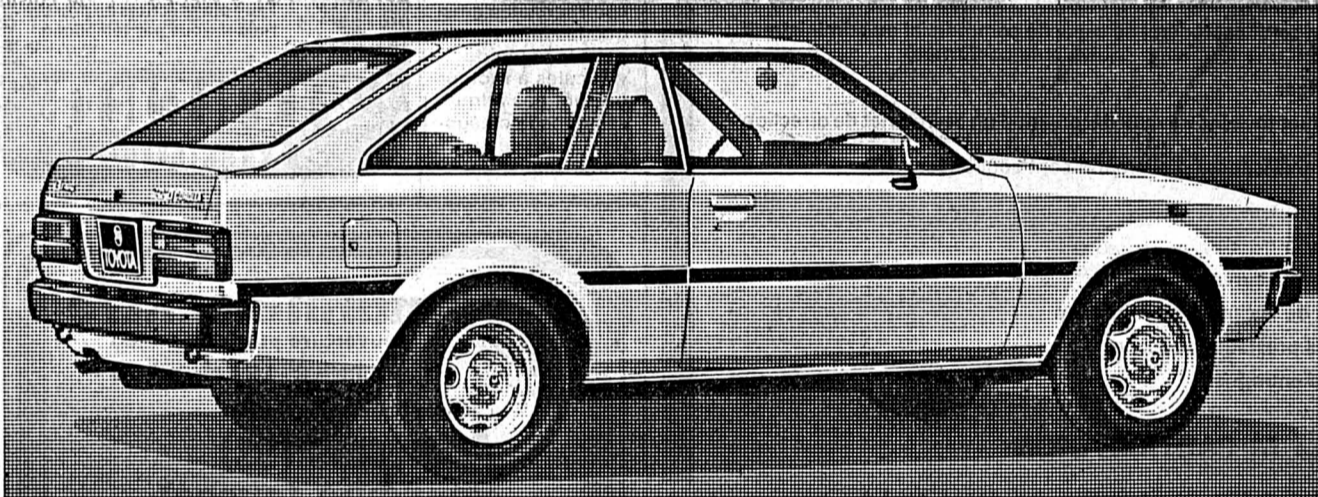

Corolla 1300 Liftback,
1290 cm³, 44,1 kW (60 ch DIN), 5 vitesses



Corolla 1600 GT coupé,
1588 cm³, 79,4 kW (108 ch DIN), 2 arbres à cames en tête, 2 carburateurs double-corps horizontaux, 5 vitesses



Corolla 1300 Sedan Deluxe
1290 cm³, 44,1 kW (60 ch DIN), 5 vitesses



Corolla 1300 break
1290 cm³, 44,1 kW (60 ch DIN)

Qualité, performances et prix ont valu à la Toyota Corolla d'être, pour la cinquième fois, la voiture la plus produite du monde. Le nouveau modèle est d'ailleurs en passe de prolonger ce brillant palmarès. Un style attrayant et une ligne aérodynamique, alliés à une mécanique éprouvée et à un équipement exceptionnel, sont les principaux traits qui caractérisent la Corolla 1300 Liftback. Ou bien la Corolla 1300

break qui offre une charge utile de 480 kg et un confort de berline. Ou encore la Toyota Corolla 1600 SE Liftback Grand Luxe à coffre variable, qui consomme à peine 6,5 l/100 km à 90 km/h (ECE). Ou la Corolla 1600 GT, une véritable Grand Tourisme, avec ses 2 arbres à cames en tête, ses 2 carburateurs double-corps horizontaux, ses 108 ch DIN (79 kW) et sa pointe de 185 km/h. Quelle que soit la version de votre choix, cette championne du monde vous en apporte davantage.

TOYOTA

AVANTAGEUX MULTI-LEASING TOYOTA. TÉLÉPHONE 01 - 52 97 20. TOYOTA SA, 5745 SAFENWIL, 062 - 67 93 11. **LE N° 1 JAPONAIS, EN SUISSE AUSSI.**



HIPPODROME D'YVERDON

Courses au trot attelé meeting de printemps

22 février, 1, 8, 15, 22 et 29 mars et 5 avril 1981

Avec le 29 mars : CHAMPIONNAT D'EUROPE DES DRIVERS PROFESSIONNELS (4 premières manches)
8 mars : COURSES INTERNATIONALES AVEC DRIVERS ITALIENS



Ouvertures des guichets : 13 h. Première course à 14 h.
Nouvelle cantine chauffée.

gratuit

Paris-Mutuel
Organisation SARC Yverdon

Prix des places : pelouses Fr. 4.— (enfants jusqu'à 16 ans libre) tribunes Fr. 10.—

Près de 80 chevaux au départ chaque dimanche.

135144-10

DEMANDES D'EMPLOIS

Jeune fille

17 ans, cherche travail dans un tea-room, un petit magasin ou un kiosque, ou auprès d'enfants (sans ménage).

Faire offres sous chiffres 79-3206
Annonces Suisses, ASSA,
Thunstrasse 22, 3000 Berne 6.
135313-24

OPÉRATEUR

27 ans, ayant 16 mois d'expérience sur système IBM POWER/VS DOS/VS plus connaissances RPG, cherche changement de situation.

Région :
Neuchâtel - La Chaux-de-Fonds.

Faire offres sous chiffres
P 28-460.033 à Publicitas,
51, av. Léopold-Robert,
2301 La Chaux-de-Fonds. 135387-24

COMMERCES

À REMETTRE aux Hauts-Geneveys

CAFÉ-RESTAURANT DU JURA

Tél. (038) 53 22 41 ou (038) 53 36 18.
135377-50

Commerçants

Ne vous creusez pas la tête pour vos problèmes de publicité. La Feuille d'avis de Neuchâtel a un service pour les résoudre à votre disposition.

APPRENTISSAGES

JUTZELER

CUIRS ET PEAUX
HÔPITAL 3 - NEUCHÂTEL
engage pour le mois d'août 1981

UNE APPRENTIE DE COMMERCE (3 ans)

UNE APPRENTIE VENDEUSE (2 ans)

Faire offres écrites ou prendre rendez-vous au : 25 16 96. 124239-38

KAUFMANN 25 22 77 FBG DU LAC 19

engage pour août 1981
un apprenti
vitrier-miroitier
(3 ans).

Faire offres écrites ou prendre rendez-vous par téléphone.
139772-38

VITRERIE NEUCHÂTEL

Fiat 238E



Fr. 15'490.-

FIAT

GARAGE M. FACCHINETTI
PORTES-ROUGES 1-3 NEUCHÂTEL
TEL. 038 24 2133

GARAGE TOURING, H. DALL'ACQUA, 2072 SAINT-BLAISE
GARAGE S. BOREL, Station GULF, Clos-de-Serrières 12, 2093 NEUCHÂTEL
GARAGE TOURING, S. ANTONIO, 2105 TRAVERS
GARAGE MONTANDON & CO, 2316 LES PONTS-DE-MARTEL

135059-10

Beau choix de cartes de visite
à l'imprimerie de ce journal

Plus de 100.000 lecteurs

lisent quotidiennement la FEUILLE
D'AVIS DE NEUCHÂTEL-L'EXPRESS
Ces lecteurs lisent également votre
publicité.
Ainsi, une annonce dans la FAN est
remarquable et apporte du rendement.

Une carte de visite

soignée est l'affaire
de l'Imprimerie
Centrale,
à Neuchâtel.
Le bureau du
journal vous
présentera un choix
complet et varié.

VOYAGES DE PAQUES
VOYAGES DE 4 JOURS DU 17 AU 20 AVRIL

CAMARGUE - PROVENCE - GARD	Fr. 465.—
ÎLE DE RÉ - CHARENTE - ATLANTIQUE	Fr. 480.—
CÔTES DU NORD - MT-ST-MICHEL	Fr. 490.—
CÔTE D'AZUR - NICE - RIVIERA	Fr. 505.—
SALZBOURG - INNSBRUCK - TYROL	Fr. 510.—
FLORENCE - PIÈSE - SIENNE	Fr. 515.—

Neuchâtel, St-Honoré 2
7 25 82 82
Couvret, St-Gervais 1
7 63 27 37
135427-10

Meubles d'occasion à vendre

Chambres à coucher, salons, divans, fauteuils, salles à manger, parois murales, tables, chaises, lits, armoires, étagères, tapis, tours de lits, etc.
Prix très bas - Paiement comptant.
S'adresser à Meublorama, BôleNE (près Colombier).
Heures d'ouverture : de 9 h à 12 h et de 13 h 45 à 18 h 30.
Samedi de 8 h à 12 h et de 13 h 30 à 17 h. Fermé le lundi matin.
Automobilistes !
Dès le centre de Bôle, suivez les flèches Meublorama.
Grande place de parc.

123832-10

OFFRES D'EMPLOIS

M
NEUCHÂTEL

cherche
pour son siège central de Marin

SECRÉTAIRE

- expérimentée
- titulaire d'un certificat fédéral de capacité commercial ou administratif (ou possédant une formation équivalente confirmée)
- sachant rédiger
- apte à effectuer tous les travaux découlant d'un secrétariat de direction

De bonnes connaissances d'allemand sont souhaitées.

Nous offrons :

- place stable
- semaine de 42 heures
- 4 semaines de vacances au minimum
- nombreuses prestations sociales
- restaurant d'entreprise

135171-46

M-PARTICIPATION

Remise d'un titre de Fr. 2500.— qui donne droit à une prime annuelle, basée sur le chiffre d'affaires

SOCIÉTÉ COOPÉRATIVE MIGROS NEUCHÂTEL
service du personnel, tél. 038 35 11 11, int. 241,
case postale 228, 2002 NEUCHÂTEL.

Pour insérer
une petite annonce
au tarif réduit
de 70 centimes
le mot

vous avez la possibilité de passer à notre bureau de réception, 4, rue Saint-Maurice, ou d'inscrire votre annonce au dos du coupon d'un bulletin de versement postal. Ces annonces ne sont pas acceptées par téléphone et elles doivent être payées avant la parution. Les annonces commerciales ainsi que les annonces pour la vente de véhicules à moteur ne sont pas admises dans la catégorie des petites annonces.

NOUVEAU BÂTIMENT UNIVERSITAIRE

Votation cantonale
des 21/22 février 1981

Le projet de nouveau bâtiment universitaire destiné à la Faculté des lettres est :

- | | |
|---------------------|--|
| ÉCONOMIQUE, | par sa conception et sa dimension |
| RATIONNEL, | par la concentration dans un seul bâtiment des enseignements dispersés actuellement dans huit endroits différents |
| RAISONNABLE, | par la dépense à la charge du canton après déduction des subventions fédérales |
| NÉCESSAIRE, | pour adapter notre Université aux besoins actuels et lui permettre de remplir sa tâche au service de la communauté neuchâtelaise |

C'est pourquoi les soussignés

Mmes et MM.
Pierre AUBERT, conseiller fédéral, ancien président du Conseil de l'Université, *Gérard BAUER, administrateur de sociétés, Hauterive, *Jules BIETRY, avocat, Neuchâtel, Claude BOREL, député, Enges, *Philippe BRAUNSCHWEIG, industriel, La Chaux-de-Fonds, Alain BRINGOLF, député, La Chaux-de-Fonds, Pierre BROSSIN, président du Grand Conseil, Le Locle, Jean BRUNNER, député, Hauterive, *André BUHLER, conseiller communal et député, Neuchâtel, Jean CAVADINI, président du Conseil communal, conseiller national, Neuchâtel, *Gaston CLOTTU, ancien conseiller d'Etat, Saint-Blaise, Marcelle CORSWANT, La Chaux-de-Fonds, Heidi DENEYS, conseillère nationale, députée, La Chaux-de-Fonds, Amiod DE DARDEL, député, Saint-Blaise, Jacques DIND, président du Parti ouvrier et populaire, Neuchâtel, May DROZ-BILLE, présidente de l'Union des paysannes neuchâtelaises, députée, Cornaux, *Jean DRUEY, Riehen, Gilbert FACCHINETTI, président de Neuchâtel-Xamax F.-C., Saint-Blaise, Maurice FAVRE, avocat et notaire, La Chaux-de-Fonds, René FELBER, conseiller national, Sauges, Claude FREY, conseiller national, président du Parti radical, Neuchâtel, Christian GEISER, avocat, La Chaux-de-Fonds, *Francis GERBER, pasteur, La Chaux-de-Fonds, Jean GERBER, député, Fleurier, *Jean-Pierre GHELFI, économiste et député, Neuchâtel, Carlos GROSJEAN, ancien conseiller d'Etat et aux Etats, Auvornier, Pierre HIRSCHY, député, président du Parti libéral, La Chaux-de-Fonds, *André JACOPIN, directeur, Colombier, Jean-Claude JAGGI, conseiller communal, La Chaux-de-Fonds, *René JEANNERET, président du Cartel syndical cantonal neuchâtelais, Neuchâtel, *Jean-Pierre JELMINI, conservateur du Musée d'histoire, Neuchâtel, Marcel JORAY, éditeur, Neuchâtel, *Roger JOSEPH, directeur, La Chaux-de-Fonds, Jean-Philippe KERNEN, avocat et notaire, La Chaux-de-Fonds, Jacques KNEPFLER, ancien conseiller communal, président du MPE, Neuchâtel, *Jacques KRAMER, professeur, La Chaux-de-Fonds, Serge MAMIE, secrétaire FCTA, Neuchâtel, Charles MAURER, député, Villiers, René MEYLAN, conseiller aux Etats, Neuchâtel, Gustave MISTELI, député, Neuchâtel, Jean-Martin MONSCH, président du PSN, député, La Chaux-de-Fonds, *Pierre de MONTMOLLIN, viticulteur et encaveur, député, Auvornier, *Eric MULLER, administrateur-délégué, Berne, Alfred OLYMPI, député, La Chaux-de-Fonds, Charles-André PERRET, député, Le Crêt-du-Loche, Jean-Pierre PLANCHEREL, monte d'ascenseurs, Chézard, Jean-Pierre PORCHAT, ancien chancelier d'Etat, Neuchâtel, Marlyse POINTET, députée, Rochefort, André PORCHET, député, Neuchâtel, Roger PRÉBANDIER, président du Conseil général, député, Neuchâtel, Roger RAMSEYER, ancien conseiller communal, La Chaux-de-Fonds, François REBER, secrétaire cantonal du parti radical, Jean-Marie REBER, journaliste, Neuchâtel, *Jean-Pierre RENK, député, président cantonal du PPN, Le Locle, *Yann RICHTER, président du LSRH, Neuchâtel, Jean-Dominique RETHLISBERGER, député, Thielle-Wavre, *Pierre ROULET, vétérinaire et député, Couvet, Nicolas ROUSSEAU, secrétaire cantonal du PSN, Neuchâtel, *Alphonse ROUSSY, administrateur-délégué, Auvornier, *Willy SCHAER, député, président du Conseil de l'Université, Le Landeron, Rémy SCHEURER, député, Hauterive, Rodolphe STERN, député, Neuchâtel, Roger UMMEL, président de la sté cantonale neuchâtelaise d'agriculture et de viticulture, Stefan VOLERY, étudiant, meilleur sportif 1980, Neuchâtel, Walter WILLENER, secrétaire de la sté neuchâtelaise d'agriculture et de viticulture, Saint-Blaise, *Jane-Marie WUST, responsable du Service social inter-entreprises, Neuchâtel, *Hugo WYSS, directeur, Bevaix, *Clément ZILL, instituteur, conseiller communal, La Chaux-du-Milieu.

* Membres du Conseil de l'Université (organe de l'Université de Neuchâtel représentant les milieux extérieurs à cette dernière).

vous recommandent de voter
Comité de soutien
en faveur d'un nouveau bâtiment
pour l'Université: Willy Schær

OUI

135224-10

Nous engageons

mécaniciens de précision

mécaniciens-fraiseurs

et

perceurs

Entrée immédiate ou à convenir.

S'adresser à J.-P. Evard,
atelier mécanique, Concise.
Tél. (024) 73 14 33. 124313-46

Bar Au Rendez-vous, Neuchâtel
Tél. 24 06 54

cherche

DAME DE BUFFET

Place avec responsabilités. 137703-46

Nous cherchons pour notre kiosque
de la gare de Neuchâtel une

VENDEUSE

Pour vous permettre de remplir avec succès cette activité intéressante et variée, nous nous chargeons de vous former sérieusement. Horaire de travail : une semaine de service avancé (5 h 30-14 h), une semaine de service tardif (14 h-22 h 30), ainsi que 3 samedis/dimanches par mois.

Les intéressées sont priées de s'adresser directement auprès de notre gérante, Madame Meyer
(Tél. du kiosque : (038) 25 40 94).

S.A. LE KIOSQUE, 3001 Berne.
124218-46

**Jeunes filles
Jeunes gens**

COOP Neuchâtel
engagera en août
des apprenties
et apprentis

**Si vous vous intéressez
à la vente, prenez contact
avec COOP Neuchâtel,
Portes-Rouges 55,
2002 Neuchâtel,
tél. 25 37 21, interne 22.**

124243-38

TV DERNIERE

AVEC LES ULTIMES MODIFICATIONS DE PROGRAMMES

SUISSE ROMANDE



- 16.55 Point de mire
- 17.05 Il était une fois l'homme - Pax Romana
- 17.30 Téléjournal
- 17.35 Au pays du Ratamiau
- 17.50 A l'affiche - Manifestations culturelles et artistiques en Romandie
- 18.25 Docteur Snuggles

18.30 Le mariage de Chiffon (5)



La ravissante Chiffon et son oncle (Paul Barge) qu'elle aime tant. (Photo TVR)

- 18.50 Un jour, une heure
- 19.15 Actuel
- 19.30 Téléjournal
- 19.50 Tell Quel - Magazine suisse d'information. Le bombardier du pauvre

21.25 Red Mole

Un théâtre ambulant néo-zélandais. Visages clownesques, costumes excentriques, sketches burlesques: les comédiens acides de la « Taupe Rouge » promènent leurs spectacles d'un bout à l'autre de leurs îles.

- 22.15 Téléjournal
- 22.25 Spécial cinéma - Le Club du cinéma animé par Claudette

23.05 Nocturne

Trois films de Johan Van der Keuken, documentariste hollandais: « L'enfant aveugle », « Le mur », « La leçon de lecture ».

FRANCE 1



- 12.15 Réponse à tout
- 12.30 Midi première
- 13.00 T F 1 actualités
- 13.35 Télévision régionale
- 16.30 Les quatre fantastiques - Le docteur Gamma
- 16.50 Les croque-vacances
- 17.55 T F quatre
- 18.20 Un, rue Sésame
- 18.45 Avis de recherche
- 19.10 Minutes pour les femmes
- 19.20 Actualités régionales
- 19.45 Les paris de T F 1
- 20.00 T F 1 actualités

20.30 L'atelier

de Jean-Claude Grumberg. Pièce à sketches traitant de la condition des ouvriers en couture

22.20 Carnaval

film de Gérard Guillaume

23.30 T F 1 dernière et Cinq jours en Bourse

FRANCE 2



- 10.30 Antiope A 2
- 12.05 Passez donc me voir
- 12.30 Pomme à l'eau (5)
- 12.45 Antenne 2 première
- 13.35 Magazine régional
- 13.50 Face à vous
- 14.00 Aujourd'hui Madame - Hommage à Jean Nohain
- 15.00 Le Saint - La vengeance
- 15.55 Les quatre saisons
- 16.55 La TV des téléspectateurs
- 17.20 Fenêtre sur... - Le monde de la danse
- 17.50 Récit Antenne 2
- 18.30 C'est la vie
- 18.50 Chiffres et lettres
- 19.20 Actualités régionales
- 19.45 Top Club
- 20.00 Antenne 2 journal

20.35 Le mythomane

- Fausse mornifle
21.30 Apostrophe - A la recherche des civilisations enfouies

23.05 La gueule ouverte

Cycle Maurice Pialat

FRANCE 3



- 18.30 F R 3 jeunesse
- 18.55 Tribune libre
- 19.10 Soir 3 première
- 19.20 Actualités régionales
- 19.40 Télévision régionale
- 19.55 Aventures de Tintin
- 20.00 Les jeux à Mont-Didier
- 20.30 Le nouveau vendredi - La Pologne

21.30 Emile Waldteufel

Le roi de la valse du Second Empire - texte de Francis Dido

SVIZZERA ITALIANA



- 14.00 e 15.00 Telescuola
- 18.00 Per i più piccoli
- 18.05 Per i bambini
- 18.10 Per i ragazzi
- 18.40 Telegiornale
- 18.50 Follyfoot
- 19.20 Consonanze
- 19.50 Il regionale
- 20.15 Telegiornale
- 20.40 Reporter

21.40 Not the nine o'clock news

Rosa d'argento da Montreux 80

- 23.05 Sci campionati svizzeri - Slalom gigante féminin - Slalom maschile
- 22.05 Telegiornale
- 22.15 Mc Cloud - Il palcoscenico e tutto il mondo

SUISSE ALEMANNIQUE



- 8.10 et 8.50 TV scolaire
- 9.30 et 10.10 TV scolaire
- 17.00 Magazine de loisirs
- 17.45 Gschichte-Chischte
- 17.55 Téléjournal
- 18.00 Carrousel
- 18.40 Point de vue
- 19.00 Le Muppet Show avec Liza Minnelli
- 19.30 Téléjournal et Sports en bref
- 20.00 Réflexion

20.15 Affaires en suspens...

La police demande de l'aide
21.20 Panorama - Nouvelles de l'étranger
22.20 Vendredi sports - Slaloms à Brigels et Pizol

22.35 (N) Formicula

film fantastique de Gordon Douglas
0.05 Affaires en suspens... - Premiers résultats

ALLEMAGNE 1



- 10.03, Bio's Bahnhof. 11.35, Umschau. 12.10, Kennzeichen D. 12.55, Pressschau. 13 h, Heute. 16.15, Tagesschau. 16.20, Der diskrete Charme der Bürger von Tours - Bourgeoisie in Frankreich. 17.05, Teletechnik. Berichte aus Naturwissenschaft, Technik und Umwelt. 17.50, Tagesschau. 18 h, Abendschau. 18.30, Rund um die Uhr - Urlaubsreise. 19 h, Sandmännchen. 19.10, Gute Laune mit Musik. Melodien von Gilbert O'Sullivan. 19.45, Landesschau. 20 h, Tagesschau. 20.15, Spion in Spitzenhosen. Amerik. Spielfilm von Frank Tashlin. 22 h, Plusminus. Wirtschaftsmagazin. 22.30, Tagesthemens mit Bericht aus Bonn. 23 h, Die Sportschau. 23.25, Härte 10. Fernsehfilm in fünf Teilen - Nadine. Musik: Horst Jankowski. 1 h, Tagesschau.

ALLEMAGNE 2



- 9.15, Postblume - Geschichten von der Eisenbahn. 10 h, Heute. 10.03, Bio's Bahnhof. 11.35, Umschau. 12.10, Kennzeichen D. 12.55, Pressschau. 13 h, Heute. 16.15, Paolo Freire - das ABC und die Politik - Zum Beispiel in Peru. 16.45, Heute. 16.55, Piff. Sportstudio für junge Zuschauer. 17.40, Die Drehscheibe. 18.20, Männer ohne Nerven. Trunkenbold im Nachtlokal. 18.40, Meisterszenen der Klamotte - Das Sägewerk. 19 h, Heute. 19.30, Auslandsjournal. Berichte aus aller Welt. 20.15, Aktenzeichen XY... ungelöst. 21.15, Tegmeier klärt auf. Ueber soziales Verhalten. 22 h, Heute-Journal. 22.20, Aspekte. Kulturmagazin. 23.05, Aktenzeichen XY... ungelöst. Erste Ergebnisse. 23.15, Geheimagent T. Amerik. Spielfilm von Anthony Mann. 0.45, Heute.

AUTRICHE 1



- 9 h, Nachrichten. 9.05, Am, dam, des. 9.30, Russisch für Anfänger. 10 h, Klang aus Menschenhand. Instrumente mit frei schwingenden Zungen. 10.30, Kampf der Welten - Utopischer Abenteuerfilm. Regie: Byron Haskin. 12 h, Das grosse Gebet. Religiöses Brauchtum auf Bali. Film. 12.20, Seniorenclub. 13 h, Mittagsredaktion. 17 h, Am, dam, des. 17.30, Die Bären sind los. Kinderkomödie um eine Baseball-Mannschaft. 17.55, Bethupferl. 18 h, Pan-Optikum. 18.25, ORF heute. 18.30, Wir. 18.49, Beilagsendung der Präsidentenkonferenz der Landwirtschaftskammer. 19 h, Oesterreichbild. 19.30, Zeit im Bild. 20.15, Aktenzeichen XY... ungelöst. 21.25, Fremde Federn. Oesterr. Klassiker der Parodie. 22.20, Sport. 22.25, Nachtstudio. Die Erde von oben: Satelliten und Landkarten. 23.25, Nachrichten.

Tell Quel

« Le bombardier du pauvre »

Suisse romande: 19 h 50

La fabrique Pilatus (720 employés à Stans) a le vent en poupe: l'armée suisse souhaite acquérir quarante exemplaires d'un de ses avions, le PC-7, un appareil à hélice particulièrement puissant et rapide qui permettra de mieux entraîner nos pilotes. Ceux-ci pourront par exemple apprendre à voler en formation, à traverser les nuages sur un engin dix fois plus économique que les avions à réaction. L'équipe de « Tell Quel » a volé à bord de ce produit de pointe de l'industrie aéronautique suisse.

Mais cet avion pose aussi un problème politique épineux: il est exporté dans de nombreux pays du tiers monde où on ne l'utilise pas seulement pour l'entraînement, mais pour des opérations de guerre. Il est en effet conçu pour transporter sous ses ailes des bombes, des roquets ou des mitrailleuses. Le Département militaire fédéral estime pourtant que le PC-7 ne tombe pas sous le coup de la loi limitant les exportations d'armes.

M. Claude Bonnard, conseiller national, débatta de ce problème avec M. Ariel Herbez, journaliste de l'hebdomadaire « tout va bien ».

RADIO



RADIO ROMANDE 1 ET TÉLÉDIFFUSION

- Inf. toutes les heures, de 6.00 à 21.00 et à 12.30, 22.30 et 23.55. Stop-service à 10.00, 14.00, 15.00 et 18.00. 6.00 Journal du matin, avec à 6.00, 7.00, 8.00 Editions principales. 6.30 Actualités régionales. 6.40 Bon langage. 6.50 Sports. 6.58 Minute océanographique. 7.30 Billet d'actualité. 8.05 Revue de la presse romande. 8.10 env. Bulletin routier. 8.25 Memento des spectacles et des concerts. 8.30 Sur demande (Tél. 021 ou 022 - 21 75 77). 9.30 Saute-mouton, avec à 9.35 Les petits pas. 9.50 Muscade. 10.10 La Musardise. 10.30 L'oreille fine, concours organisé avec la collaboration des quotidiens romands. Indice: Emmanuel. 11.30 Faites vos jeux, avec: Le Kidioui. 12.00 Informations + Bulletin d'enneigement. 12.05 Salut les cousins. 12.20 La Tartine. 12.30 Journal de midi, avec à 13.00 env. Magazine d'actualité. 13.30 La pluie et le beau temps. 17.00 Les invités de Jacques Bofford. 18.00 Journal du soir, avec à 18.10 env. Sports. 18.15 Actualités régionales. 18.30 Sans caféine. 19.00 Titres de l'actualité. 19.05 env. Au jour le jour + Revue de la presse suisse allemande. 19.30 Le petit Alcazar. 20.00 Spectacles-première. 21.00 Transit. 22.30 Journal de nuit. 22.40 Petit théâtre de nuit: La dame blanche, de Jacques-Michel Pitier. 22.50 Blues in the night. 24.00 Hymne national.

RADIO ROMANDE 2

- 7.00 Les titres de l'actualité. 7.05 (S) Suisse-musique. 9.00 Le temps d'apprendre, avec à 9.00 Radio éducative. 9.30 Journal à une voix. 9.35 Comment dites-vous? 9.45 Le cabinet de lecture. 10.00 Portes ouvertes sur la connaissance. 10.58 Minute océanographique. 11.00 (S) Perspectives musicales. 12.00 (S) Stéréo-balade. 12.50 Les concerts du jour. 13.00 Formule 2. 13.15 (S) Vient de paraître. 14.00 Réalités. 15.00 (S) Suisse-musique. 17.00 Journal à une voix. 17.05 (S) Hot line, avec à 17.05 Rock line. 18.00 Jazz line. 18.50 Per i lavoratori italiani in Svizzera. 19.20 Novità. 19.30 Les titres de l'actualité. 19.35 La librairie des ondes. 20.00 (S) Le concert du vendredi: l'Orchestre de chambre de Lausanne et le Chœur de la Radio suisse romande; Postlude. 22.00 Le temps de créer: beaux-arts. 23.00 Informations. 23.05 Hymne national.

RADIO ALEMANNIQUE 1 ET TÉLÉDIFFUSION

- Inf.: 6.00, 6.30, 7.00, 8.00, 9.00, 11.00, 12.30, 14.00, 16.00, 18.00, 22.00, 23.00. 6.00 Bonjour. 8.00 Notabene. 10.00 Agenda. 12.00 Touristorama. 12.15 Félicitations. 12.40 Rendez-vous de midi. 14.05 Musique. 15.00 Souvenirs en majeur et mineur. 16.05 Portrait de Walter Mehring, sa vie et son œuvre (2). 17.00 Tandem. 18.30 Sport. 18.45 Actualités. 19.30 Authentiquement suisse. 21.00 Musique populaire. 21.30 Magazine culturel. 22.05-1.00 Express de nuit.

DESTINS HORS SÉRIE

La duchesse de Chevreuse reine des conspirateurs

par Anne et Serge Golon

RÉSUMÉ: La duchesse de Chevreuse est la plus belle femme de la Cour de France. Amie de la reine Anne d'Autriche, elle entreprend de la défendre contre la tyrannie de son désagréable époux Louis XIII et le cardinal de Richelieu. Elle fomenta plusieurs complots, mais qui échouent. Déguisée en homme, elle réussit à s'enfuir en Espagne, où le roi Philippe IV l'accueille triomphalement.

143. PHILIPPE IV AMOUREUX



1) La duchesse ne se dépit pas à Madrid. Ce n'était pourtant pas l'ambiance ni de la cour d'Angleterre, ni même celle de Lorraine. Les Espagnols, riches de tout l'or des Amériques, vivaient cependant chichement sur une terre aride et qui produisait peu. On mangeait des raves dans de la vaisselle plate. La morgue des hidalgos, drapés à la fois dans leur opulence et leur misère, n'aurait de cette situation paradoxale. M^{me} de Chevreuse, habituée à une situation plus équilibrée, ne se sentait pas à l'aise. Pourtant sa beauté blonde, exceptionnelle, rehaussée par la légende qui la précédait, lui attirait de grands succès. On savait déjà les aventures romanesques et téméraires qu'elle venait de traverser. On savait qu'elle avait enchanté la rigide cour du roi d'Angleterre et que le grand-duc Charles de Lorraine avait jeté à ses pieds, non seulement sa couronne, mais encore la destinée de son vaillant petit peuple.



2) Le roi d'Espagne ne pouvait décemment faire moins que les autres. Comme les autres il tomba amoureux de la duchesse. Son tempérament débile ne l'empêchait pas d'avoir des passions violentes et impérieuses. On le disait peu difficile sur le choix de ses conquêtes, qu'il recrutait généralement parmi les servantes. Amoureux de la splendeur Française, il ne savait comment avouer ce sentiment et en souffrait beaucoup. Pendant quelque temps la Cour d'Espagne ne connut que des fêtes, des corridas et réceptions, que le souverain offrait à la belle invitée. Quelques nobles dames espagnoles commencèrent à paraître à la cour, alors que d'ordinaire elles vivaient quasi cloîtrées. Marie de Chevreuse était la cause de cette transformation des mœurs, et toutes les señoritas lui en savaient gré.



3) Mais insensiblement déjà le séjour en Espagne commençait à lui peser. Ce n'était pas que son prestige diminuât, au contraire. Elle savait le roi amoureux d'elle, ce qui servait ses projets. Elle jouait assez habilement de ce sentiment inavoué, offrant au monarque une amitié tendre dont il devait bien se contenter, faute d'oser exprimer plus ouvertement ses désirs. La nature saine de la duchesse n'éprouvait aucune attirance pour le jeune prince, auquel les trop nombreux mariages consanguins de sa dynastie avaient transmis un sang appauvri. La dégréissance de la branche de Charles-Quint se lisait dans ses yeux pâles, son menton prognathe, son teint pâle souvent marbré de rouge par la fièvre, et jusque dans ses vices étrangement associés à de sévères inspirations mystiques.



4) Il fallait déjà un grand tact à M^{me} de Chevreuse pour ne pas faire sentir le léger dégoût qu'il lui inspirait, à celui qui lui avait donné asile et dont elle voulait se ménager les bonnes grâces. « Je ne suis pas venue en Espagne pour distraire ce bon Philippe au même titre que ses nains et que ses bouffons, se disait-elle. Mais pour obtenir une armée capable d'aider un mouvement insurrectionnel en France. »

Prochain épisode : Déception

Problème N° 750

LE MOT CACHÉ

SOLUTION: Le mot à former avec les lettres inutilisées est: TAJ MAHAL

MOTS CROISÉS

1	2	3	4	5	6	7	8	9	10

HORIZONTEMENT

- Appareil d'éclairage. 2. A sec. Préfixe.
- Eau-de-vie de grain. Revient dans les rêves. Roi de Juda. 4. Vains. 5. Ile. Le dire, c'est consentir. Préfixe. 6. Chaque plan successif d'un terrain en pente. Elle participe à une représentation. 7. Salomon était réputé pour l'être. Pièce de vers. 8. Article. Mise en pièces. 9. Interroger. 10. Tête de mule. Qui n'a plus d'eau.

VERTICALEMENT

- De mœurs faciles. Pronom. 2. Pomme. Modèle de mesure. 3. Nanti. Mandataire ou préposé. 4. Lettre grecque. Ne sait que faire. Pronom. 5. Prend à son compte. Terme que l'on s'efforce d'atteindre. 6. Divinité. Filet qui souligne l'ovale d'un chapeau. 7. Personne forte. Nouveau. 8. Symbole. A qui on a causé du tort. 9. Ensemble compliqué. Sa naissance fait date dans l'histoire. 10. Fait bouillir.

Solution du N° 749

- HORIZONTEMENT:** 1. Avortement. - 2. Beuverie. - 3. Naja. Ou. En. - 4. Eve. Mers. - 5. Léthé. Sage. - 6. ER. Ane. Lie. - 7. Solennels. - 8. Aisé. Fuel. - 9. Potelée. Et. - 10. In. Séruse.
- VERTICALEMENT:** 1. Annelé. Api. - 2. Aversion. - 3. Objet. Ost. - 4. Réa. Hâlées. - 5. Tu. Mène. Le. - 6. Evox. Enfer. - 7. Meurs. Nuée. - 8. Er. Salée. - 9. Nie. Gilles. - 10. Tentées. Té.

POUR VOUS MADAME

Un menu

Consommé en tasse
Filets de poisson meunière
Pommes de terre persillées
Douceur
Beignets à l'orange

LE PLAT DU JOUR:

Beignets à l'orange

Pour 4 personnes: 2 cuillères à soupe de beurre ou de margarine, le jus d'une orange et le même volume d'eau (il faut un verre de liquide), 100 g de sucre, le zeste râpé d'une demi-orange, 3 œufs, 125 g de farine, 1 pincée de sel, huile pour frire, sucre en poudre additionné de cannelle. Faites bouillir dans une casserole eau, jus d'orange, beurre, sucre et sel, zeste râpé. Versez-y la farine en une fois et travaillez vivement à la spatule jusqu'à ce que la pâte forme une boule et se détache de la casserole. Hors du feu, ajoutez un œuf entier et battez bien pour l'incorporer entièrement. Ajoutez un second œuf et battez de même. Si la pâte est encore suffisamment ferme, ajoutez le troisième œuf; sinon abstenez-vous. Etalez la pâte dans un plat graissé, à 1 cm d'épaisseur, laissez refroidir, coupez en carrés que vous ferez frire dans l'huile brûlante. Saupoudrez de sucre mélangé à la cannelle. Servez immédiatement.

Le conseil du chef

Le vrai haddock
Contrairement à ce que nous pensons parfois, le haddock n'est pas, en principe, du cabillaud fumé, mais de l'aiglefin, un pois-

son il est vrai assez approchant par sa taille, son aspect et les eaux qu'il fréquente. Il est importé d'Angleterre ou préparé en France: les filets sont légèrement salés dans des bains aromatisés et colorés, qui leur donnent une couleur jaune et parfume la chair. Le vrai haddock est particulièrement savoureux mais on prépare ainsi d'autres filets de poisson. Parmi eux précisément, le cabillaud (qui en est le plus proche par la qualité), puis le lieu jaune, le lieu noir.

Maison

Plantes d'intérieur
Le « ficus elastica » connu également sous le nom de « couthouc » ou de « gommier », se présente sous la forme d'une tige droite avec de grandes feuilles larges, oblongues, épaisses, d'un beau vert luisant à la partie supérieure et vert glauque à la face inférieure. A leur naissance les jeunes feuilles sont de couleur rouge bronzé. Le ficus elastica aime les expositions ensoleillées et l'hiver son comportement est satisfaisant à condition de ne pas le placer dans une pièce trop fortement chauffée. Vous pouvez placer le pot dans un récipient, dans un lit de gravier et de l'eau n'atteignant pas la base du pot. Au printemps on le repotera dans de la terre de bruyère, mélangée avec du terreau de feuilles. Pendant la belle saison, les ficus pourront être mis dehors où ils trouveront l'humidité qui fait souvent défaut dans les appartements.

A méditer

L'âge d'or était l'âge où l'or ne régnait pas. LEZAY-MARNESIA

NAISSANCES: Les enfants de ce jour auront une nature généreuse mais instable.

BÉLIER (21-3 au 20-4)

Travail: Le Lion va vous aider à défendre vos intérêts. Et ceci pendant deux années. **Amour:** Le sentiment que vous inspire le Lion va prendre une grande importance. **Santé:** Une activité, et les responsabilités qu'elle implique, est bien nécessaire.

TAUREAU (21-4 au 21-5)

Travail: Travail favorisé, allez de l'avant. Vos idées sont bonnes. **Amour:** Une manifestation affective risque de vous laisser indifférent. **Santé:** Les nourritures légères, en partie liquides vous nourrissent sans encombrer votre estomac.

GÉMEAUX (22-5 au 21-6)

Travail: Vous viendrez tout de tout mais il faut dominer votre impulsivité. **Amour:** Ce domaine sera favorisé, profitez-en pour conquérir un cœur. **Santé:** Les cures de sommeil sont excellentes pour vous, surtout si elle ne sont pas trop prolongées.

CANCER (22-6 au 23-7)

Travail: En voie d'amélioration. Soyez diplomate avec vos supérieurs. **Amour:** Changement de climat. Dominez vos sautes d'humeur; n'entrez pas en conflit avec vos proches. **Santé:** Vous avez le sens inné de la diététique. Cela vous permet de conserver votre allure élégante.

LION (24-7 au 23-8)

Travail: Votre travail vous réserve des satisfactions, mais une approbation se fait attendre. **Amour:** Si vous parvenez à vous dominer avec l'être cher, tout est parfait. **Santé:** Les ennuis digestifs ne sont pas terminés. Evitez qu'ils ne s'aggravent.

VIERGE (24-8 au 23-9)

Travail: Vous pourrez vous organiser sur des bases absolument nouvelles. **Amour:** Les malentendus seront dissipés et vous établirez des liens durables. **Santé:** Ménagez vos intestins. De préférence, mangez peu et souvent.

BALANCE (24-9 au 23-10)

Travail: Les petites questions quotidiennes seront facilement réglées. **Amour:** Intensifiez vos liens, établissez un climat d'harmonie. **Santé:** Votre estomac réagit fortement dès que le foie n'exerce plus son office.

SCORPION (24-10 au 22-11)

Travail: Des problèmes? Vous en viendrez à bout avec un peu de patience. **Amour:** Si vous avancez à pas comptés vous n'aurez rien à craindre. **Santé:** Ne négligez pas les états fiévreux, les embarras d'estomac. N'oubliez pas que vous êtes fragile.

SAGITTAIRE (23-11 au 22-12)

Travail: Vous serez actif et vous prendrez des décisions judicieuses. **Amour:** Petits heurts; montrez-vous compréhensifs et très conciliants. **Santé:** Vous êtes très sensible aux allergies. N'essayez pas de les combattre.

CAPRICORNE (23-12 au 20-1)

Travail: De petits contretemps, mais votre travail est en bonne voie. **Amour:** Encore un peu contrarié, mais vous saurez réagir, arranger les choses. **Santé:** N'entretenez pas des idées sombres. Entourez-vous d'amis sûrs et fidèles.

Ford Granada. Valeur accrue.

Sa suprématie s'exprime sur route — et pas dans le prix! 17520 francs*.

Comportement routier souverain, insonorisation exclusive, confort sans rival — la Granada réinvente la suprématie routière! A un prix défiant toute comparaison, car Ford ne confond pas «valeur» avec «coût»...

Equipement supplémentaire gratuit:

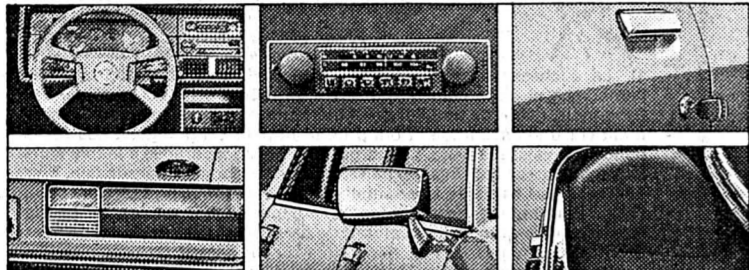

Version L: direction assistée volant à 4 branches • radio OL/OM/OC à présélection • verrouillage central des portes et du coffre • phare antibrouillard AR • rétroviseur extérieur droit • coffre tendu de moquette • De plus: lève-

Prestations d'élite, sobriété optimale et habitabilité de classe supérieure: la Ford Granada tient bien son rang parmi les berlines grand-routières de luxe, grâce au confort «long courrier» que seules 4 roues indépendantes munies d'amortisseurs à gaz peuvent garantir.

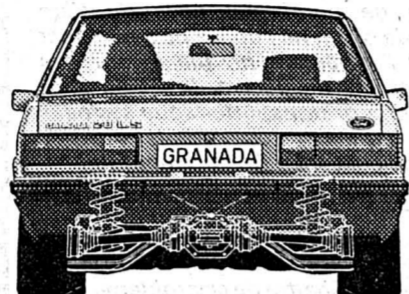

Consommation aux 100 km selon norme ECE 15			
Granada	90 km/h	120 km/h	cycle urbain
2000 (4 cyl. 101 cv)	7,7 l	10,2 l	12,6 l
2300 (6 cyl. 118 cv)	8,6 l	11,0 l	13,7 l
2900 (6 cyl. 160 cv)	8,6 l	10,9 l	15,1 l

Entretien économique: grands services espacés de 20000 km. Fiabilité proverbiale: matériaux choisis et finition de qualité allemande. Valeur durable: traitement anticorrosion encore perfectionné. Livraison directe depuis l'usine: suppression des stockages intermédiaires.

Ford Granada.



Le signe du bon sens.
Et de la valeur accrue.

* Granada 2300 L, V6, 4 portes. Avec moteur de 2 litres: 16870 francs.

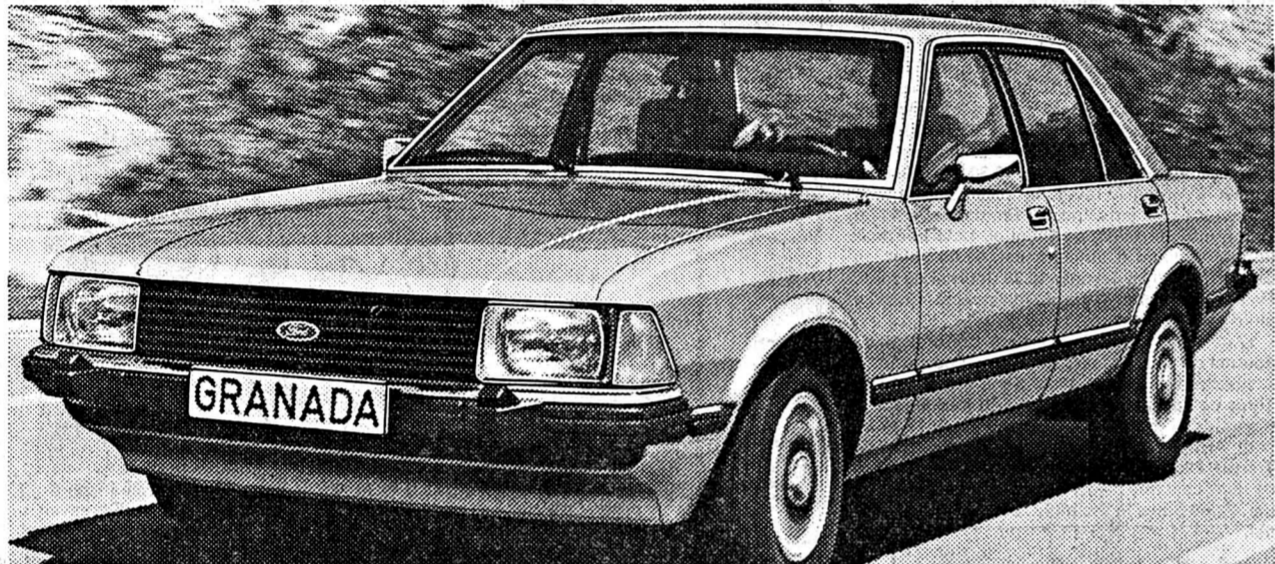

Garage des Trois-Rois S.A.
J.-P. et M. Nussbaumer

La Chaux-de-Fonds: Boulevard des éplatures 8, tél. (039) 26 81 81, magasin de vente: Avenue Léopold-Robert 92/Rue de la Serre 102.
Neuchâtel: Pierre-à-Mazel 11, tél. (038) 25 83 01.
Le Locle: Rue de France 51, tél. (039) 31 24 31.

Cortailod: Daniel Lanthemann, Garage, Chemin des Jordils 16 - **Fleurier:** Robert Basset, Garage + Transports - **Les Geneveys:** Garage Nappes frères - **Le Landeron:** Samuel Hauser, Garage, rue de Soleure 16 - **Le Noirmont:** André Gay, Garage Rio - **Saint-Imier:** Garage Mérija S.A., 24, rue de Châtillon.

MESDAMES PROFITEZ! ACTION

AUTRUCHE

Nouvel arrivage. Prix spécial

à Fr. 18.— le kilo
(par paquet de 2 kilos)

Au détail:

à Fr. 22.— le kilo

La viande la plus tendre pour une excellente fondue bourguignonne ou chinoise, en steaks et rôtis. Faites une réserve pour votre congélateur.

ARRIVAGE DES PREMIERS CABRIS FRAIS LEHNHERR frères

Le magasin spécialisé: Neuchâtel - Rue Fleury 7 - Tél. (038) 25 30 92
GROS ET DÉTAIL
FERMETURE HEBDOMADAIRE: LE LUNDI 135204-10

A. BASTIAN S.A.

1032 Romanel-sur-Lausanne
(021) 35 01 94 - 20 00 44
TUBAGE DE CHEMINÉES

Réfection de cheminées par chemisage intérieur, sans joints, avec tube flexible en acier CHROME-NICKEL V 5 A. S'introduit facilement par le haut de la cheminée, sans ouverture intermédiaire.

10 ANS DE GARANTIE. Economie de combustible: 10% env. DEVIS GRATUIT SANS ENGAGEMENT. 122392-A

PETITS TRANSPORTS DÉMÉNAGEMENTS GARDE-MEUBLES

D. NOIRAT - BOUDRY
Tél. (038) 42 30 61

Café des Chasseurs, Le Pâquer NOUVEAU - NOUVEAU - NOUVEAU

GRILLER'S FOU

Les meilleures viandes préparées sur notre nouveau gril à la façon «fou»

Soyez les premiers à déguster cette merveilleuse nouveauté gastronomique. Un plat sain et léger qui a du caractère. Prix de lancement Fr. 20.— Pour être mieux servis, réservez au (038) 53 33 98.

Se recommande: Richard Oswald, chef de cuisine. Et toujours vendredi et samedi

NOS STEAKS MINUIT

servis jusqu'à 2 h 30 122883-10 Fermé le lundi

point de vue libéral

Traversée de Neuchâtel

Le tracé de la traversée de Neuchâtel a longtemps divisé la ville et paralysé son développement.

Il en a fallu du temps, et des études, et des débats, pour enfin aboutir, en 1975 à une solution qui préserve au mieux nos rives et notre cité et permet à notre région d'envisager un avenir heureux sur les plan économique et urbanistique!

Certains tentent aujourd'hui de profiter de ceux dont la mémoire est courte pour troubler les esprits:

— le choix fait en 1975 était-il vraiment le bon choix?

— ne convient-il pas mieux de convaincre la Berne fédérale de retarder les travaux, réétudier, redébattre?

— ne serait-il pas urgent d'attendre?

Le débat démocratique a eu lieu. Chacun a pu exprimer son avis. Plusieurs projets ont été présentés, exposés et discutés. Un d'entre eux a été retenu.

Aucun fait nouveau n'est intervenu depuis, qui justifierait que l'on remette en cause un choix aussi décisif pour tout le canton.

Les libéraux s'en tiendront donc au respect de la décision prise, parce qu'il y va de l'intérêt général.



PARTI LIBÉRAL ET PROGRESSISTE NATIONAL

135415-10

Écriture en vente au bureau du Journal

A vendre
3 caniches Toy blanc âgés de 4 mois, pedigree
1 Labrador (femelle) noir âgé de 6 mois, pedigree.
Tél. (039) 41 18 66. 135337-10



tirage samedi

LOTTERIE ROMANDE
gros lot de fr. 100'000.—

135018-10

Beau choix de cartes de visite à l'imprimerie de ce journal

armourins

NOUVEAU À NEUCHÂTEL! BOUTIQUE JAIPUR

Confection Indienne tissus imprimés mains

- VESTES ENFANTS dès 30.—
- ROBES DAMES dès 40.—
- GILETS UNISEX dès 30.—
- ENSEMBLES dès 60.—
- VESTES DAMES dès 60.—
- VESTES MESSIEURS dès 45.—

NEUCHÂTEL

STAND SPÉCIAL

ENTRÉE RUE DE L'HÔPITAL

13543-10

La publicité rapporte à ceux qui en font!

SERVICE DE PUBLICITÉ FAN-L'EXPRESS
Tél. (038) 25 65 01

DÉBARRAS

caves, galetas, fonds d'appartements.
Tél. (038) 42 49 39 123992-10

MOCO SA MEUBLES EN GROS

Dans les locaux de l'ancienne fabrique de Meubles
La maison qui vend tout au prix de gros

Nous ne liquidons pas! La

Liquidation

est faite par nos clients qui profitent des

prix sensationnels

de nos fins de séries de

Tables monastère

en noyer massif, avec chaises assorties, siège bois ou tressé

et de tous autres meubles
Venez avant qu'il ne soit trop tard!

EXPOSITION ET STOCK 10.000 m²



2053 CERNIER (derrière le marché Diga)

Ouvertures:

Lundi de 14 h. à 18 h. 30
Du mardi au vendredi de 9 h. à 12 h. et de 14 h. à 18 h. 30
Samedi de 9 h. à 12 h. et de 13 h. 30 à 17 h.

Grand parking

Tél. 038 / 53 32 22

122841-10

INFORMATIONS SUISSES

TESSIN

Votation cantonale ce week-end Aux urnes pour l'augmentation des taxes de la circulation

BELLINZONE (ATS). — Le prochain week-end, les Tessinois et les Tessinoises sont appelés aux urnes pour se prononcer sur l'augmentation des taxes de la circulation décidée par le Grand conseil tessinois le 24 novembre de l'année passée et contre laquelle le Touring-club et l'Automobile-club suisses ont lancé un référendum qui a recueilli plus de 28.000 signatures. L'augmentation, appuyée par les partis au gouvernement (libéraux-radicaux (PRDS), démocrates-chrétiens (PDC) et socialistes) est jugée insoutenable par l'Union démocratique du centre (UDC), le «Partito socialista autonomo» (PSA) et par le parti du travail.

Selon le «Partito liberale-radical» (PRDS), l'augmentation des taxes de la circulation représente une contribution personnelle supportable pour le redressement des finances cantonales: 20 centimes par jour pour chaque automobiliste tessinois. Pour le «Partito popolare democratico» (PDC), les 8 millions supplémentaires qui finiront dans les caisses cantonales, ne compromettent pas les conquêtes sociales et les programmes politiques de base. De son côté, le parti socialiste tessinois est de l'avis que, si d'un côté il faut rechercher des critères plus équitables de taxation selon les catégories de véhicules, de l'autre il faut

sevir contre le «trafic-parasitaire». Le comité directeur de l'Union démocratique du centre est par contre d'avis que le problème de l'augmentation des taxes de la circulation est essentiellement politique et que les finances cantonales devraient être assainies par l'épargne. Selon le «Partito socialista autonomo» et le parti du travail, la proposition de loi approuvée par le Grand conseil est irréflectée et frappe surtout les voitures de petite et moyenne cylindrée, dans un canton où l'auto est un «mal nécessaire» pour une grande partie des travailleurs se rendant à leur travail.

Le Touring-club suisse et l'Automobile-club suisse, promoteurs du référendum, sont de l'avis que les sacrifices doivent être répartis et ne doivent pas être supportés seulement par les automobilistes. Les associations automobiles précisent qu'elles ne s'opposent pas au principe d'un ajustement de la taxe de circulation, mais l'augmentation proposée par le gouvernement atteint 23,5% et fait monter le Tessin à la troisième place de l'échelon suisse, tandis que le revenu par habitant est un des plus bas de la Confédération. Le TCS et l'ACS soulignent d'autre part que le taux de motorisation au Tessin est un des plus élevés (au deuxième rang après Genève). Ce fait s'explique par la configuration géographique du canton et par un manque chronique de transports publics dans les vallées latérales.

Beaucoup de Tessinois, indiquent encore les deux organisations, sont obligés d'employer la voiture pour se déplacer.

Selon le gouvernement tessinois, l'augmentation des taxes de la circulation entre dans le cadre de l'assainissement des finances cantonales avec la compression des dépenses, le transfert de charges aux communes et la recherche de nouvelles ressources. Les 8 millions de francs supplémentaires prévus par l'ajustement de la taxe de circulation (la taxe de base sera augmentée de 180 à 230 francs et pour chaque CV en plus seront perçus 30 francs à la place des actuels 25 francs), serviront à couvrir une partie du déficit du «compte routier» qui s'élevait à 24 millions de francs en 1979 et qui devrait atteindre les 35 millions de francs en 1980. Enfin, si pour le moment cette augmentation fera du Tessin un des cantons les plus chers en matière de taxe de circulation, plusieurs cantons ont d'ores et déjà prévu un ajustement de la taxe, ce qui placera le Tessin dans la «bonne moyenne suisse» ces prochaines années.

M. Aubert plaide pour sa politique

BÂLE (ATS). — «Si nous concevons la neutralité comme une forme de politique étrangère et, par conséquent, comme une forme de relations avec le monde qui nous entoure, si nous sommes conscients du fait que cette relation se modifie à mesure que ce monde change, il me semble évident que notre imbrication au reste du monde (...) entraîne que nous ne saurions rester à l'écart d'une organisation (ndlr: ONU) qui est le cadre de la vie politique de notre globe».

Telle est la conclusion d'un exposé du conseiller fédéral Pierre Aubert, chef du département fédéral des affaires étrangères, qui s'exprimait jeudi soir à Bâle dans le cadre d'une série de conférences organisées par l'université. M. Aubert, développant le thème «la politique étrangère suisse entre la continuité et l'innovation», avait auparavant défini les deux piliers de cette politique, qui sont la neutralité et le respect du droit dans les relations internationales. Illustrant par plusieurs exemples historiques le fait que la neutralité suisse avait pris des orientations différentes selon les époques, M. Aubert a ainsi montré qu'elle ne nous condamnerait pas à l'immobilisme: bien au contraire, notre neutralité nous a parfois conduits «à prendre des initiatives audacieusement novatrices».

A Bâle Bijouterie dévalisée

Butin: un million

BÂLE (ATS). — Jeudi matin, deux hommes armés ont dérobé pour un million environ de bijoux dans une bijouterie du centre de la ville de Bâle. Sous la menace de leurs armes, ils avaient auparavant enfermé trois vendeuses et quatre orfèvres dans les toilettes. La police a arrêté deux suspects et est à la recherche d'une voiture «Golf» à plaques turinoises dans laquelle le butin pourrait se trouver.

Agression à Zurich

ZURICH (ATS). — A Zurich, dans la nuit de mercredi à jeudi, une femme de 38 ans, chauffeur de taxi, a été attaquée par deux clients, des adolescents de 17 à 18 ans qui l'ont dévalisée et violée. Les deux malfaiteurs ont pu prendre la fuite.

Entretiens interpartis: priorité à l'ONU et au régime financier

BERNE (ATS). — La décision relative à l'adhésion de la Suisse à l'ONU ne doit pas être retardée par des discussions sur la possibilité d'adhérer d'abord au Fonds monétaire international et à la Banque mondiale. Les présidents des quatre partis gouvernementaux — PDC, radical, socialiste et UDC — et de leurs groupes parlementaires ont pu se mettre d'accord sur ce principe, lors de leurs entretiens de mercredi, à Berne. Ils sont aussi parvenus à un accord sur la nécessité de ne pas rendre impossible par des discussions stériles le consensus au sujet du nouveau régime financier et sur l'urgence qu'il y a à trouver des solutions acceptables quant aux futures taxes routières. Jeudi, les mêmes

dirigeants de partis ont rencontré le Conseil fédéral — presque au complet — avec lequel ils ont abordé les mêmes sujets.

LES DISCUSSIONS

C'est au Conseil national qu'il faudra éviter de se perdre en discussions inutiles sur le nouveau régime financier qui doit remplacer le système actuel en 1983. Le mandat d'économiser après l'échec des mesures d'économies actuelles a été souligné, mais la motion proposée à ce sujet par la commission a été jugée ambiguë et peu claire. Au sujet des taxes routières éventuelles (vignette automobile, taxe sur les poids lourds, péage pour les tunnels routiers), on a estimé que la commission du Conseil national devrait aller

plus rapidement et présenter ses propositions dans les meilleurs délais possibles. Cependant, on ne saurait s'attendre à une décision définitive du parlement avant la votation de novembre sur le régime financier. Les taxes sur les carburants seront aussi traitées après la votation. Les partis semblent d'accord pour dire non à une baisse de la surtaxe sur les carburants, mais la possibilité de libérer la taxe de son affectation actuelle devra être examinée avec le plus grand soin. Pour ce qui est de l'ONU, il a été jugé indispensable d'accorder la priorité absolue à cet objet par rapport à la Banque mondiale et au Fonds monétaire international. Le Conseil fédéral devrait donc présenter le plus rapidement possible le message sur l'adhésion à l'ONU et retarder l'examen des deux autres objets.

«Etre solidaires»: les deux camps s'expliquent

BERNE (ATS). — L'initiative populaire «Etre solidaires en faveur d'une nouvelle politique à l'égard des étrangers», soumise au vote du peuple et des cantons le 5 avril prochain, obéit à une éthique humaniste qui honore ses auteurs et à laquelle tout le monde est prêt à souscrire. Mais elle entre en contradiction avec les faits économiques et la réalité politique du pays. A tel point qu'on peut se demander si, en cas d'acceptation, elle serait applicable. Telle est la conclusion qui se dégage d'une table ronde organisée par la presse radicale suisse, jeudi, à Berne. Alors que les partisans de l'initiative ont souligné l'aspect scandaleux d'un système qui refuse le libre épanouissement de l'individu et de la famille, les défenseurs du système actuel et de la future loi sur les étrangers mettent l'accent sur la catastrophe économique qui vaudrait, à leur avis, un «oui» le 5 avril prochain, notamment pour les régions de montagne où le

tourisme et la construction jouent un rôle déterminant.

POUR L'INITIATIVE

Les défenseurs d'«Etre solidaires», notamment le professeur Hans Ruh, professeur d'éthique sociale à l'université de Berne, se demandent quel genre d'homme on crée en faisant venir pour des mois des travailleurs, obligés de se séparer de leur famille, souvent sous-payés, logés et traités comme des citoyens de seconde zone. Toutes les règles morales et humanitaires sont transgressées par le statut des saisonniers. Et même, a relevé le conseiller national Claudius Alder, de l'Alliance des indépendants, les règles du libéralisme économique sont violées.

Les adversaires de l'initiative se sont placés sur le terrain du réalisme économique et politique. Les rapports ont été analysés les conséquences qu'aurait à subir l'économie sont accablantes. Pour le directeur de l'OFIAMT, M. Jean-Pierre Bonny, l'hôtellerie et la construction auraient dans les régions de montagne des problèmes structurels insolubles. De toute façon, ces régions, en cas d'abolition du statut des saisonniers, se videraient de la plupart des travailleurs disponibles qui iraient dans les zones industrielles. Pour M. Guido Solari, directeur de l'office fédéral des étrangers, les chiffres sont parlants: des 110.000 saisonniers que nous avons durant les saisons, 59% sont mariés et feraient certainement venir leur famille.

Suisse soupçonné de terrorisme arrêté à la frontière allemande

LINDAU / BERNE (ATS). — Lundi dernier, Giorgio Bellini, un Suisse de 35 ans, a été arrêté à Lindau alors qu'il quittait la République fédérale d'Allemagne. Il était sous mandat d'arrêt international lancé par l'Italie. Un porte-parole de la justice bavaroise a annoncé jeudi seulement que ce pays soupçonnait le ressortissant suisse d'appartenir à une organisation subversive, mais qu'elle n'était pas en possession de plus de détails.

Giorgio Bellini s'était vu reprocher en 1978 par le gouvernement égyptien d'être le chef de trois Suisses arrêtés en Egypte. Ces trois personnes — le couple Bacchetta et un certain Sergio Mantovani — avaient pris contact avec des groupes palestiniens et les Brigades rouges en vue d'un attentat contre une délégation militaire israélienne séjournant alors sur les bords du Nil. Bellini n'avait jamais ni connaître les trois Suisses, mais bien sa participation comme celle de ses amis à cette affaire qui avait abouti à l'arrestation de 17 personnes par la police égyptienne.

Bellini avait été soupçonné de contacts avec la subversion également en Suisse. En 1975, il avait été mis en prison préventive à Schlieren (ZH) avec Peter Egloff, ami de la terroriste présumée Petra Krause. Il était alors en possession de la clé d'une case postale dans laquelle furent trouvées notamment de fausses cartes d'identité suisses en blanc, des armes et une perruque.

Quatre ans de réclusion pour importation et vente d'héroïne

BÂLE (ATS). — Un jeune Français de 22 ans a été condamné à Bâle à 4 ans de réclusion et 5 ans d'expulsion du territoire suisse pour infraction à la loi sur les stupéfiants. Le condamné, jardinier de profession, avait introduit en Suisse environ 290 gr. d'héroïne pour le compte d'un ressortissant turc qui habitait dans la même maison que lui en Alsace. Ils s'étaient rendus à Bâle ensemble pour écouler la drogue.

Guilde du livre Gutenberg: un témoin de la culture ouvrière change de mains

BERNE (ATS). — La branche suisse de la guilde du livre Gutenberg, témoin historique de la culture et l'éducation ouvrière, a été vendue récemment au centre suisse du livre (Haegendorff/So), coopérative d'achat des librairies suisses. La vente est l'aboutissement d'une longue agonie et ne fait que consacrer un état de fait.

LA CHAUX-DE-FONDS

Planification financière: un «oui» du Conseil général

(c) Sous la présidence de M. Henri Jeanmonod, le Conseil général de La Chaux-de-Fonds tenait séance hier soir. Avec à son ordre du jour, notamment, deux rapports de l'exécutif. L'un concernant la conversion au gaz naturel du chauffage de 14 bâtiments publics (crédit d'un demi-million de francs) accepté sans autre et le second ayant trait à la planification financière pour la période administrative (1980-84). Volumineux dossier d'intention qui recueillit l'approbation du législatif, avant que celui-ci n'aborde le train de motions et interpellations en suspens. On en retiendra, pour l'heure, l'acceptation d'une motion dénuée d'une «clause d'urgence» relative à l'installation d'un marché couvert, projet qui loin de déplaire à l'autorité, mérite néanmoins examen et considération. Ce ne sera pas pour demain, bien sûr, mais l'idée fait son chemin. Peut-être du côté de l'avenue Léopold-Robert. Qui sait?

6° FOIRE A LA BROCANTE LAUSANNE



90 exposants
Lausanne, 26 février-1^{er} mars 1981
halles sud du Comptoir suisse
Ouvert de 10h à 21h30, dimanche de 10h à 19h
entrée fr. 2.-

VILLE DE NEUCHÂTEL



Mauvaise surprise pour un propriétaire: son «hôte» était un cambrioleur notoire!

L'audience tenue hier par le tribunal de police du district de Neuchâtel, placé sous la présidence de M^{me} Geneviève Fiala, assistée de M^{me} Emma Bercher, qui remplissait les fonctions de greffier, a été caractérisée par un nombre particulièrement élevé de défauts. En effet, s'il arrive quelques fois que des prévenus soient défaillants à l'audience de jugement, lors que quatre sentences sur cinq doivent être rendues en l'absence du principal intéressé, cela en devient presque risible!

Dans la nuit du 5 au 6 octobre derniers, F. P. a pénétré par effraction dans une résidence secondaire à Chaumont pour... se restaurer! On ne sait pas très bien ce que le prévenu était en train de faire (peut-être croquer dans une pomme ou découper un salami), mais toujours est-il qu'il a été surpris par le propriétaire de l'habitation.

En tout cas, F. P. n'avait encore rien dérobé, mais s'apprêtait certainement à le faire. Il faut dire que le prévenu est un récidiviste notoire, qui a été condamné à de très nombreuses reprises pour des cambriolages par effraction.

De 1978 à novembre dernier, L. P. a acquis et consommé environ 20 grammes de drogues mineures, de la marijuana et du haschisch essentiellement. Si une partie de cette infraction est prescrite, car elle ne constitue pas un délit successif au sens de la loi, l'autre a été sanctionnée par une amende de 200 fr. assortie de 25 fr. de frais. Le tribunal a en effet estimé, en l'absence de la prévenue, que les réquisitions du ministère public — 25 jours d'arrêts — étaient exagérées en l'occurrence.

DE QUOI ÊTRE EFFRAYÉ

Durant le courant de l'année dernière et particulièrement à la fin du mois d'octobre, M. B. a menacé à plusieurs reprises le plaignant «de lui faire sauter le cerveau». Il y eut des menaces écrites, par téléphone ou oralement lors de rencontres fortuites. Du fait que M. B. a notamment déjà été condamné pour voies de fait et lésions corporelles, le plaignant a effectivement pu se sentir effrayé. Alors que le ministère public avait requis une amende de 100 fr. seulement, le tribunal a condamné M. B. par défaut à 200 fr. d'amende et au paiement de 40 fr. de frais. L'amende sera radiée du casier judiciaire après un délai d'épreuve d'un an.

G.-L. C., qui a séjourné et travaillé dans notre pays sans autorisation, était également prévenu de voies de fait. Mais cette dernière infraction a été abandonnée à la suite d'un retrait de plainte. Pour infraction à la Loi fédérale sur le séjour et l'établissement des étrangers uniquement, G.-L. C. a été condamné par défaut au paiement d'une amende de 100 fr. et 150 fr. de frais.

Enfin G. G. était accusé de banqueroute simple, éventuellement d'escroquerie, pour avoir, en septembre 1979, passé commande pour 504 fr. de vins, alors qu'il aurait dû savoir qu'il ne serait pas en mesure de s'acquitter de cette facture. Heureusement pour lui, ce prévenu était bien présent à l'audience et il a pu expliquer qu'à l'époque il travaillait régulièrement et n'avait aucune raison de penser que des troubles familiaux viendraient quelque peu ternir l'état de ses finances. En tout état de cause, cette facture a maintenant été réglée et la plainte pour banqueroute simple a été retirée.

Le tribunal a également constaté qu'à l'époque le prévenu ne faisait l'objet d'aucune poursuite et que, dès lors, un des éléments constitutifs de l'escroquerie faisait défaut. Par conséquent G. G. a été libéré des fins de la poursuite pénale et les frais de la cause ont été mis à la charge de l'Etat.

AUTOUR DU MONDE EN QUELQUES LIGNES

Le commandant Cousteau: «L'insistance de tous ces gens m'a fait réfléchir...»

PARIS (AP). — Le commandant Jacques-Yves Cousteau a annoncé dans le journal «d'Antenne-2» qu'il ne serait pas candidat à l'élection présidentielle.

«J'ai reçu un nombre incroyable de sollicitations, 40.000 lettres environ, et certaines personnes m'ont écrit 13 à 14 fois», a-t-il expliqué.

«Malgré mon manque d'intérêt pour la politique politicienne, l'insistance de tous ces gens m'a fait réfléchir. J'ai interrogé tout le monde», a-t-il ajouté.

Certes, a poursuivi le commandant Cousteau, «les présidentielles donnent l'occasion d'exprimer au

public la doctrine des écologistes, souvent mal comprise. Elles permettent de se compter et de pouvoir influencer les pouvoirs établis».

«Mais dès le départ, je n'avais pas l'intention d'être candidat. Et mon éventuelle candidature créait une division».

Il a affirmé que sa «véritable vocation était de s'occuper de la défense de la vie et de la mer à une échelle globale». «Mes interlocuteurs sont les organisations internationales», a expliqué le commandant Cousteau.

Il a lancé un appel solennel aux maires de France pour qu'ils accordent leur signature au candidat écologiste.

De son côté, M. Brice Lalonde, candidat de «aujourd'hui l'écologie» à l'élection présidentielle a affirmé qu'il «se réjouissait du soutien que le commandant Cousteau vient d'apporter aux écologistes».

Dans un communiqué, il a ajouté: «En confirmant qu'il ne sera pas candidat aux présidentielles et qu'il soutiendra le candidat unique des écologistes, il vient de lever une importante hypothèque».

VAUD

La foire de février à Payerne

(c) C'est par un temps ensoleillé et froid que s'est déroulée, jeudi, la foire de février, à Payerne. Celle-ci n'a pas été importante et a été assez rapidement liquidée. Toutefois, malgré le froid, quelques marchands forains occupaient la place du Marché et la rue du Temple, faisant quelques affaires.

Le marché aux fruits et légumes, lapins et volaille, était un marché d'hiver, donc restreint. Il a tout de même accueilli sa clientèle habituelle. Les œufs du pays se vendaient en moyenne 4 fr. 20 la douzaine.

Place de la Concorde, le marché du petit bétail était quasi inexistant, car on y trouvait que 11 porcs (401 il y a dix ans). Les prix sont restés sans grand changement.

INFORMATIONS FINANCIÈRES

Banque nationale: augmentation du taux d'escompte

ZURICH (ATS). — La direction générale de la Banque nationale suisse a décidé avec effet au 20 février de porter de 3,5% à 4% le taux d'escompte et de 4,5% à 5,5% le taux des avances sur nantissement.

Dans un communiqué publié jeudi, la Banque nationale juge préoccupante l'accélération de l'inflation en Suisse que l'évolution des cours de change a encore favorisée. Elle est résolue à contrecarrer cette évolution par les moyens dont elle dispose. Les mesures prises par la BNS visent à modérer la hausse des prix en Suisse et à renforcer le cours du franc sur le marché des changes.

Pour gagner la bataille de l'économie

Le programme de Reagan : des réactions positives

NEW-YORK (AP). — La bataille de l'austérité global de restrictions des dépenses engagée mercredi soir par le président Ronald Reagan a été favorablement accueillie aux États-Unis par le monde des affaires et de l'économie. Ce programme exposé au cours d'un discours télévisé à l'échelle nationale a donné la preuve que le président « est un économiste sachant faire preuve de rigueur » a déclaré un des dirigeants de la Banque d'Amérique, M. Walter Hoadley. « Je pense qu'il a su se mettre au diapason du sentiment qui prévaut dans le pays », a estimé le président de la Ford motor Co, M. Petersen.

Pour M. Townbridge, président de l'association nationale des fabricants — qui représente 12.000 petites et moyennes industries — le message économique « courageux » du président Reagan « est destiné à revitaliser le potentiel de nos entreprises et rendre à tous les Américains leur standard de vie ».

Réaction de M. Allan Meltzer, professeur d'économie à l'université « Carnegie-mellon » de Pittsburgh : « Certains peuvent penser qu'il n'est pas allé assez loin mais le plan du président est un programme audacieux... Un changement

majeur dans notre approche des problèmes économiques ».

Il a cependant assorti son appréciation d'une mise en garde selon laquelle « les choses ne devraient pas aller beaucoup mieux avant la fin 1981 ou le début 1982, en raison des hausses du coût de l'énergie ».

« En raison des craintes engendrées par l'inflation, les restrictions apportées par la Banque centrale sur le crédit ne sont pas susceptibles d'être levées avant un certain temps et les taux d'intérêts pourraient demeurer élevés », a enfin estimé M^{me} Sandra Shaber, économiste à la « Chase econometric associates INC. »

AU CONGRÈS

De leur côté, les sénateurs et les membres de la Chambre des représentants ont réservé un accueil chaleureux au président Reagan lorsque celui-ci s'est présenté devant eux mercredi soir pour annoncer son programme économique.

Son discours a été interrompu à 14 reprises par leurs applaudissements. Mais l'administration n'aura pas pour autant la partie facile pour faire approuver ses propositions par le congrès.

Si les républicains ont bien entendu annoncé qu'ils s'arrangeraient pour les faire passer rapidement, les démocrates, qui sont toujours majoritaires à la Chambre des représentants, ont promis de les examiner de près, mais rien de plus. Le président du groupe démocrate au Sénat, M. Byrd, a au contraire déclaré que son parti était prêt à soutenir des réductions fiscales, mais pas celles proposées par M. Reagan : « Il s'agit de réductions fiscales inflationnistes », a-t-il dit.

Les dépenses militaires

WASHINGTON (AP). — Le président Reagan a proposé au Congrès de renforcer la politique de défense des États-Unis par une forte augmentation des dépenses militaires.

Il a notamment souhaité que ces dépenses soient augmentées de 169,5 millions de dollars d'ici 1986 « afin de reconstruire les capacités de défense inadéquates du pays ». Il a estimé que le renforcement du potentiel militaire américain était « une priorité ».

« Du fait de son renforcement militaire massif, a-t-il dit, les Soviétiques disposent maintenant d'un avantage numérique important en ce qui concerne les systèmes nucléaires stratégiques, l'aviation tactique, les sous-marins, l'artillerie et la défense antiaérienne. Permettre à ce déséquilibre de se poursuivre représente une menace pour notre sécurité nationale. »

L'heure des sacrifices a sonné outre-Rhin

BONN (AFP). — Le ministre ouest-allemand de l'économie, le comte Otto Lambsdorff, a prédit jeudi aux Allemands de l'Ouest des années de durs efforts et de sacrifices personnels.

Dans son intervention au cours du débat sur le rapport économique annuel du gouvernement, le ministre a affirmé que la paralysie actuelle de l'économie ne saurait être conjurée par des « feux de paille conjoncturels », mais nécessitait une réforme des structures. « Il faudra du temps pour venir à bout de ces problèmes », a-t-il souligné. « D'ici là, nous devons travailler durement et également nous serrer un peu la ceinture ».

M. Lambsdorff a mis l'accent sur ses préoccupations concernant le risque de voir un nombre croissant de pays chercher le salut dans des mesures protectionnistes, faisant allusion aux industries automobile et électronique.

Pologne: le calme après tant de tempêtes

VARSOVIE (AP). — La Pologne semblait presque gagnée par la paix sociale, jeudi, après la fin du mouvement de protestation des étudiants de Varsovie et de Wrocław et l'interruption d'une grève isolée d'agriculteurs, dans le sud-est du pays.

Les agriculteurs qui occupaient un bâtiment gouvernemental de Rzeszow ont annoncé qu'ils cesseraient leur action dès l'approbation, par les agriculteurs d'Ustrzyki Dolne (ville située à une centaine de kilomètres au sud-est), d'un accord qu'ils ont signé jeudi matin. Les agriculteurs d'Ustrzyki Dolne tenaient un « sit-in » dans les bureaux locaux de « Solidarité ». Outre la parité des crédits et des équipements vis-à-vis des fermes d'Etat, les agriculteurs privés de ces deux villes avaient des exigences à caractère local, selon un porte-parole du syndicat indépendant.

ÉTUDIANTS...

Par ailleurs, les grèves estudiantines lancées pour soutenir le très long « sit-in » des étudiants de Lodz ont été interrompues les unes après les autres, jeudi, alors que les clauses de l'accord signé à Lodz ont été connues.

Les étudiants de cette ville ont obtenu des réformes ainsi que l'enregistrement d'une association indépendante et nationale d'étudiants, bien que certaines divergences entre le gouvernement et les étudiants restent à discuter.

Les cours ont repris à l'Université de Varsovie, la plus importante du pays, en dépit du mécontentement, non expliqué,

des représentants des étudiants à propos de cet accord.

Un porte-parole de « Solidarité » surveillant l'évolution de la situation en milieu étudiant a indiqué que les actions de protestation avaient cessé à Poznan, et Rzeszow, et un dirigeant étudiant de Cracovie a déclaré que l'occupation à l'université de cette ville et à l'école des mines prendrait fin lorsque les étudiants auraient étudié l'accord de Lodz.

Une grève nationale dans les universi-

tés semblait imminente lundi, les négociations piétinant entre les grévistes de Lodz et le gouvernement. Ce dernier a cependant accepté mardi soir l'enregistrement de l'Union des étudiants, éliminant un obstacle majeur à la signature d'un accord qui vaut pour toutes les universités et institutions supérieures du pays. Les étudiants disposeront notamment de plus d'argent pour leur scolarité, et les universités pourront choisir plus librement leur enseignement.



Collecte de solidarité en faveur des groupements de paysans à Rzeszow. (Téléphoto AP)

Jean-Paul II rappelle la doctrine de l'Eglise

CEBU (PHILIPPINES), (AP). — Au troisième jour de son voyage aux Philippines, le pape Jean-Paul II, venant de Manille par avion, s'est rendu jeudi à Cebu, qui fut le berceau du christianisme en Asie et où une foule évaluée à un million de personnes lui a réservé un accueil enthousiaste et coloré.

Beaucoup dans la foule étaient venus par cars ou par bateaux de régions voisines, bien avant l'arrivée du souverain pontife.

La ville de 500.000 habitants a été interdite à la circulation toute la journée.

Mais, malgré la chaleur et une fatigue apparente, Jean-Paul II est demeuré souriant, debout dans son véhicule fleuri. « Je vous aime aussi. Je vous aime tous », a-t-il répondu aux cris de « Nous vous aimons, Saint-Père ».

Dans un discours prononcé à l'aérodrome de Lahug, à quelques kilomètres de l'endroit où le navigateur portugais

Magellan planta la première croix en Asie, il a longuement évoqué la famille.

« Avec une fierté légitime, on peut dire que ce que l'Eglise enseigne aujourd'hui sur le mariage et la famille a été son enseignement constant, en fidélité au Christ », a-t-il déclaré, rappelant, après Marc (1-9) que « ce que Dieu a uni, que l'homme ne le sépare pas ».

Pour des raisons, a-t-il dit, l'Eglise « n'édulcorera, ni ne modifiera jamais son enseignement sur le mariage et la famille ».

« Pour ces raisons, l'Eglise condamne toute tentative, par la pratique de polygamie, en vue de détruire l'unité du mariage et toute tentative, par le divorce, en vue de détruire les liens du mariage ».

« Pour ces raisons aussi l'Eglise proclame clairement que le mariage doit être ouvert à la transmission de la vie. »

« En ce qui me concerne, je dois à ma charge apostolique de réaffirmer aussi

clairement et fortement que possible ce que l'Eglise enseigne à ce sujet et de réaffirmer, vigoureusement, sa condamnation de la contraception artificielle et l'avortement ».

Par ailleurs, s'adressant à plus de 2000 prêtres et séminaristes, le pape a aussi réaffirmé le principe du célibat sacerdotal.

C'est à Cebu que Magellan débarqua le 7 avril 1521 et planta une croix dans le sol, une semaine plus tard. Ce même jour, l'aumônier du navigateur, le père Valderama baptisa 800 autochtones, dont la femme du chef local.

Le 17 avril 1521, Magellan fut assassiné par les indigènes dans l'île voisine de Mactan, où se situe aujourd'hui l'aérodrome de Cebu. Le père Valderrama et les autres rescapés partirent précipitamment pour les Molouques.

Par la suite, une expédition espagnole, conduite par Miguel Lopez de Legaspi débarqua à Cebu, en 1565, avec cinq prêtres et, de là, le catholicisme se répandit dans tout l'archipel philippin.

L'évêque catholique de Pékin, Mgr Michael Fu Tieshan, a déclaré jeudi qu'une visite du pape Jean-Paul II en Chine serait « dépourvue de signification » et qu'aucun « changement clair » n'était intervenu de la part du Vatican vis-à-vis de l'Eglise catholique officielle chinoise. La rupture entre le Vatican et l'Eglise « patriotique » chinoise remonte à 1957.



Le pape donne la communion à Mère Teresa, prix Nobel de la paix. (Téléphoto AP)

UN FAIT PAR JOUR

Entre Rome et Pékin

L'appel de Jean-Paul II à la Chine communiste a-t-il quelque chance d'être entendu? D'être vraiment entendu? Car, au départ, il ne faut pas qu'il y ait d'équivoques. Ce que demande le pape, c'est que le régime communiste chinois permette aux chrétiens de pouvoir exprimer leur foi. Et le vœu vaut, d'ailleurs, pour toutes les confessions chrétiennes. Mais, il ne s'agit pas de sanctionner la naissance d'une Eglise catholique chinoise, contrainte de prêter serment de fidélité au parti. Alors là, tout ne serait que caricature. Pékin est-il prêt à faire en ce domaine un geste décisif? Pour Den Xiaoping, c'est affaire de stratégie.

Il faut d'abord dire que l'initiative n'est pas nouvelle et que l'appel de Jean-Paul II s'inscrit dans la démarche des papes qui l'ont précédé à la tête de l'Eglise catholique. Pie XII avait déjà montré le chemin en étudiant les dossiers propres à permettre l'ouverture de négociations. Et Jean XXIII avait essayé d'obtenir la présence d'évêques chinois au Concile Vatican II. Allant plus loin encore, Paul VI, par l'intermédiaire du nonce en Suisse, avait tenté de prendre contact avec l'ambassadeur de Pékin à Berne. Dans le cadre du pèlerinage aux Philippines, les paroles de Jean-Paul II ont pris une ampleur nouvelle. C'est oublier un peu trop vite que le 19 août 1979, parlant de la Chine, le pape venu de l'Est avait déclaré : « Nous n'avons jamais cessé de nourrir l'espoir de renouer dans un nouveau contact, le lien qui n'a jamais été rompu spirituellement ».

Et puis l'appel du pape est la conséquence de la visite en Chine de deux cardinaux envoyés en mission exploratoire. Le but est toujours le même: liberté de l'Eglise et de son action, ainsi que la liberté de la vie religieuse. A ce sujet, le problème n'est pas près d'être résolu. C'est que rien n'est simple. Il y a en Chine une Eglise constitutionnelle, une Eglise officielle qui ne reconnaît pas l'autorité du Vatican. Il y a ce contentieux des sièges épiscopaux considérés comme illicites par Rome. Et, au point où en sont les choses, il n'y a pas de relations spirituelles directes entre les évêques de Chine continentale et le Saint-Siège. Pour que tout aille bien, il faudrait d'abord que le régime de Pékin ouvre la porte de ses prisons, il faudrait que le régime communiste donne vraiment la parole à l'Eglise du silence. Quand la nouvelle Chine se décidera-t-elle à libérer les évêques et les prêtres emprisonnés en raison de leur fidélité à l'Eglise de Rome? Et puis, le Vatican n'a jamais rompu les relations diplomatiques avec Formose et il n'est pas question qu'il y ait à ce sujet quelque chose de changé.

Le 5 novembre 1978, Jean-Paul II, évoquant le problème chinois, avait déjà déclaré : « Aujourd'hui, l'Eglise du silence parle par la voix du pape ». Voilà qui vient d'être confirmé. On sait bien au Vatican que l'Eglise constitutionnelle est très minoritaire en Chine et qu'elle ne représente que 20% des catholiques. Pour tenter d'attirer les fidèles, Pékin, comme c'est le cas sous d'autres dictatures communistes, a créé « l'association patriotique des catholiques de Chine ». On peut lire au point deux de ses objectifs : « Unir les fidèles sous la direction du parti communiste ». Il faudrait d'abord que finisse l'imposture. L. GRANGER

M^{me} Thatcher recule devant les syndicats

LONDRES (AP). — Par 15 voix contre huit, les dirigeants du syndicat national des mineurs (NUM) britanniques ont recommandé, jeudi, à leurs 230.000 adhérents, de mettre un terme au mouvement de grève qui a obligé le gouvernement conservateur de M^{me} Margaret Thatcher à effectuer un repli majeur.

Néanmoins, sur le terrain, les mineurs se montraient prudents, déclarant qu'ils

attendent de voir se concrétiser les concessions du gouvernement.

Il y a quatre jours, le gouvernement de M^{me} Thatcher avait annoncé qu'il ne se mêlerait pas de la crise provoquée par l'annonce de la fermeture de puits jugés non rentables. Mais, mercredi soir, il a fait marche arrière et fait savoir qu'il renonçait à la fermeture des puits.

La volte-face du gouvernement est généralement considérée comme un coup sévère pour la stratégie industrielle des conservateurs et un échec personnel pour la « dame de fer ».

Elle a été vivement critiquée par l'aile droite de son parti, aux Communes, pour avoir cédé à la menace d'une grève qui devait commencer lundi et pour avoir compromis sa politique économique.

Pour le « Financial times », la capitulation de M^{me} Thatcher est « probablement le plus sérieux revers public essuyé par le gouvernement depuis son entrée en fonction », en 1979.

Le « Daily mail », généralement pro-conservateur, parle de « reddition et d'humiliation ».

D'un sondage Gallup, effectué pour le compte du « Daily telegraph » (conservateur), il ressort que, pour la première fois depuis son arrivée au pouvoir, il y a 22 mois, le parti conservateur possède un léger avantage sur le parti travailliste.

Sur les 964 personnes interrogées, 36% ont dit qu'elles voteraient conservateur et 35% travaillistes, dans le cas où ne s'affronteraient que les partis traditionnels de la scène politique britannique: conservateur, travailliste et libéral.

Mais le sondage montre aussi que si un parti social-démocrate voyait le jour, formé de dissidents de l'aile droite du Labour et de libéraux, il l'emporterait, avec 36% des suffrages, et sur les conservateurs et les travaillistes qui n'obtiendraient, les uns et les autres, que 22% environ des voix.

En fait, la cote de popularité des travaillistes ne cesse de baisser. Le mois dernier, avant que l'aile gauche n'impose ses vues à un congrès spécial, leur avance était encore de 13,5%.

Mais il est aussi à noter que le sondage a eu lieu avant que M^{me} Thatcher ne fasse marche arrière devant la menace d'une grève générale des mineurs et renoncé à fermer des puits jugés non rentables.

Les Russes tuent en Afghanistan

LA NOUVELLE-DELHI (AFP). — Les troupes soviétiques ont tué 45 villageois et en ont arrêté 200 autres dans la vallée de Schneezee (province de Wardak, proche de Kaboul) samedi dernier, parce que les habitants refusaient de leur donner des renseignements sur des jeunes gens, a-t-on appris mercredi de sources diplomatiques occidentales à La Nouvelle-Delhi. D'autre part, une patrouille soviétique a tué par erreur, samedi, le chef adjoint de la police criminelle de Kaboul, selon les mêmes sources.

SUSPECT...

La victime, dont le nom n'a pas été révélé, a été abattue devant un magasin du quartier Karte Parwam de la capitale afghane, après qu'une patrouille soviétique eut remarqué qu'elle portait une arme sous son manteau. Suspectant un rebelle, la patrouille a ouvert le feu.

Hong-kong capitale de la drogue en Asie

HONG-KONG (AP). — La contrebande de drogue est une affaire florissante à Hong-kong où les trafiquants utilisent toutes les astuces possibles pour ne pas se faire prendre par les douaniers: certains portent des chaussures à semelles creuses, d'autres des valises à compartiment secret, d'autres encore des vestons ou des gilets à poches secrètes.

Mais, malgré l'ingéniosité des passeurs, les douaniers ont saisi l'année dernière pour 16,6 millions de dollars de drogue, ce qui constitue un record. Le trafic de drogue représente de tels

bénéfices que les trafiquants sont prêts à risquer leur vie pour la passer en fraude: ils utilisent les cavités qu'offre leur propre corps. L'année dernière, un « passeur » est mort par overdose parce que le sac en plastique rempli d'héroïne qu'il avait avalé s'est ouvert dans son estomac.

À LA DOUANE

La plupart des drogues que l'on trouve à Hong-kong proviennent de Thaïlande ou de Malaisie. Les touristes quittant ces deux pays sont souvent soumis à un contrôle très rigoureux par les douaniers.

Au courant de ce fait, certains passeurs empruntent divers itinéraires pour parvenir à Hong-kong: ils passent par les Philippines ou Formose.

CEPENDANT...

La drogue saisie sur les passeurs ne représente qu'une infime partie de la quantité totale confisquée par le service des douanes: les douaniers ont fait, vers la fin de l'année dernière, deux prises très importantes sur des bateaux. Ils ont saisi l'équivalent de plus de 50 millions de ff

d'héroïne base — 21 kilos ont été découverts sur un bâtiment polonais à destination de Kobé (Japon), et peu de temps après, plusieurs kilos, d'une valeur de 10 millions de ff, ont été confisqués sur un cargo battant pavillon panaméen.

Les services des douanes et des contributions indirectes de Hong-kong échangent des renseignements sur le trafic de drogue avec les services identiques à l'étranger, ce qui a permis deux importantes saisies outre-mer: 2,8 kilos d'héroïne base aux Philippines et 5,5 kilos en Thaïlande.

124594 58

nos nouveaux taux d'obligations de caisse

5 1/4% à 3 et 4 ans

5 1/2% de 5 à 8 ans

CRÉDIT FONCIER NEUCHÂTELOIS