

MAGAZINE TV-RADIO

Notre supplément de 16 pages
avec télégrille et télé-radio

FAN L'EXPRESS
FEUILLE D'AVIS DE NEUCHÂTEL
LE PLUS ANCIEN JOURNAL DE LANGUE FRANÇAISE
PARAIT TOUS LES JOURS EXCEPTÉ LE DIMANCHE
4, RUE SAINT-MAURICE - TÉLÉPHONE (038) 25 65 01

En marge du contrôle des media Le Tribunal fédéral donne tort à la SSR

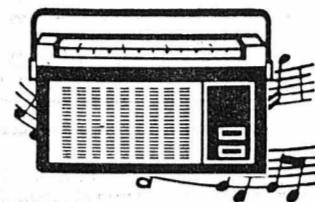

À CHACUN SA CHACUNE

Participez
à notre grand concours

Lire tous les détails en page 11

LAUSANNE (ATS). — Dans sa séance de vendredi, le Tribunal fédéral (deuxième cour de droit public) a confirmé une décision émanant du département fédéral des transports, des communications et de l'énergie, par laquelle le département avait considéré une émission de la télévision suisse romande comme étant en contradiction avec l'obligation à l'objectivité et avec la concession. Il s'agissait de l'émission « Temps présents » du 23 février 1978 consacrée aux droits des personnes inculpées. La décision du département invitait en outre le directeur général de la Société suisse de radiodiffusion et télévision à s'exprimer sur les conséquences qu'il allait tirer de cette affaire.

L'arrêt du Tribunal fédéral (TF) indique que lorsque la SSR élève des accusations graves contre des personnes ou des institutions elle doit leur permettre à cette occasion de défendre leur propre point de vue sur l'affaire soulevée.

Le litige jugé par le TF concernait le fait que dans l'émission en cause, une femme, interpellée par la police, avait subi une fouille corporelle qui, selon ses dires, n'avait pas été faite selon la procédure réglementaire. Elle aurait été contrainte de se déshabiller complètement et ensuite des policiers (masculins) l'auraient dévisagée en l'humiliant de leurs commentaires gratuits.

Une présentatrice avait ajouté, lors de l'émission, que la femme avait déposé une plainte pénale, et

que l'enquête avait été transmise à la police pour qu'elle enquête elle-même. Or, on a appris plus tard, de source officielle, que l'enquête était entre les mains d'un juge.

PLAINTÉ

Contre cette scène — et une autre qui n'était pas litigieuse selon le TF — la fédération romande des téléspectateurs et auditeurs s'était plainte auprès du département. Celui-ci reprocha notamment à la SSR de n'avoir opposé que l'image de quelques coupures de journaux contenant un démenti aux dires de la femme arrêtée à Genève et un discours d'un officier de police sur quelques généralités concernant les droits des personnes interpellées.

Aucune réponse concrète de la police n'avait été jointe à cette émission, malgré le fait que les allégations de la femme arrêtée aient été contestées.

La SSR interjeta alors un recours de droit administratif auprès du TF. Ce faisant, elle jeta non seulement un doute sur l'entorse à l'objectivité et à la concession, mais elle contesta en même temps le bien-fondé juridique de l'intervention départementale. Selon la SSR, la concession — qui serait un contrat — ne permettrait pas au département d'intervenir de telle manière dans la liberté des media de télécommunication en développant des règles aussi poussées sur le comportement des journalistes.

DOUTES...

Le TF admit d'abord, avec quelques doutes de l'un de ses membres et après un long débat, sa propre compétence pour juger l'affaire. Selon le TF, la concession est un acte unilatéral de la Confédération, basé sur son monopole des télécommunications. Les droits concédés à la SSR existent bel et bien sans base légale et sont en accord avec la constitution. Ils peuvent être assortis de conditions garantissant des principes fondamentaux, notamment pour assurer une information objective du citoyen, nécessaire à l'exercice de sa liberté d'opinion.

(Lire la suite en page 31.)

Avec leurs cheveux



On n'arrête pas les fantaisies de la mode... féminine. Et ces quatre chapeaux présentés à Rome ont été faits avec les cheveux des modèles. Jolis? Alors, Mesdames, à vos ciseaux. (Téléphoto AP)

LES IDÉES ET LES FAITS

Les limites d'un système

Pendant longtemps, depuis la fin de la Première Guerre mondiale, le recours généralisé aux subventions fédérales a été le « deus ex machina » de toute la politique économique et sociale suisse. A des titres divers, avec des intentions toujours louables, tous les milieux helvétiques ont recouru aux subventions fédérales. Elles allégeaient la charge des milieux privés et des collectivités cantonales et communales. Le montant obtenu, appréciable à l'échelle des moyens de ceux qui l'avaient demandé, semblait par opposition, dérisoire, par rapport à ceux dont dispose la Confédération. Le bénéficiaire s'en trouvait bien, sa situation en était améliorée, son assise renforcée, on serait tenté de dire aussi son prestige rehaussé, et tout cela ne semblait pas devoir jamais ébranler l'édifice majestueux des finances fédérales.

Depuis cinq ans il a fallu déchanter. L'appel continu et général aux ressources fédérales a eu raison de l'équilibre maintenu pendant plus d'un quart de siècle. Année après année la Confédération accumule des déficits de plus d'un milliard et rien ne permet de penser que cette situation s'améliorera bientôt.

Au contraire. L'évolution de l'économie mondiale fait craindre un recul du commerce international et un accroissement de la concurrence étrangère dont la Suisse subira tôt ou tard les effets. L'augmentation du coût de l'énergie pèsera aussi de plus en plus sur notre balance des revenus. Sur le plan intérieur les charges ne cessent pas non plus d'augmenter dans les domaines les plus divers et les plus contraignants tels que les transports, l'agriculture, la politique sociale, la santé publique, la science et la recherche, l'aménagement du territoire et le développement régional.

En dix ans les subventions fédérales ont passé de 2 à 5,7 milliards de francs mais l'indice des prix a moins que doublé. L'accroissement réel de la masse des subventions est donc considérable et les limites du système apparaissent clairement. Elles sont d'autant plus visibles que parallèlement à la dégradation des finances fédérales celle des cantons est bien plus réduite. Ainsi en 1979, face à un déficit fédéral de 1,7 milliard, le déficit cumulé des cantons n'a pas atteint cent millions. La situation des communes, moins brillante, reste néanmoins bien meilleure que celle de la Confédération.

Il en résulte que les limites d'un système qui s'était constamment développé durant plus d'un demi-siècle sont atteintes et que le moment est venu de penser à résoudre les problèmes économiques autrement que par le jeu de subventions fédérales jugées intarissables. C'est une œuvre essentiellement politique puisqu'elle doit rendre aux cantons des devoirs mais aussi des droits. En politique économique tout est affaire de mesure et d'une juste appréciation du possible. C'est en fonction de ces règles qu'il faudra agir dorénavant.

Philippe VOISIER

Au bout de 37 jours

TURIN (AP). — Après l'approbation, à une forte majorité, de l'accord de compromis conclu entre la direction et les syndicats, des dizaines de milliers d'employés de Fiat ont repris le travail vendredi, mettant fin à un conflit qui durait depuis 37 jours.

Et bien que dans certains départements, comme l'usine Lancia de Chivasso, l'accord ait été repoussé par une majorité de dissidents, la direction de Fiat pense que le travail reprendra partout lundi.



La pluie sur Turin a modéré les enthousiasmes. (Téléphoto AP)

Une affaire de dialyse dans un hôpital zuricois: enquête

ZURICH (ATS). — Deux patients souffrant des reins, voire trois, sont décédés à l'hôpital zuricois du Triemli des suites d'une dialyse. La solution utilisée pour ces dialyses avait été stockée dans la pharmacie de l'hôpital depuis 1978, mais c'est seulement en mars dernier qu'un médecin-chef de l'hôpital remarquait un défaut dans la composition du liquide.

DÉCOUVERTE

Après analyse des 700 litres de solution, répartis dans plusieurs récipients, il s'avéra que 120 litres avaient été mal dosés et contenaient trop de calcium.

Suite à cette affaire, M. Max Bryner, directeur de l'Office de la santé publique de Zurich, a

déposé plainte contre inconnu pour négligence auprès du tribunal de district.

L'enquête devrait permettre d'établir s'il y a un (ou des) responsables (s), ou s'il ne s'agit que d'un malheureux concours de circonstances.

CAS D'URGENCE

L'hôpital du Triemli n'est pas équipé pour traiter les malades devant avoir périodiquement recours au rein artificiel.

Mais, dans les cas d'urgence, le personnel hospitalier peut toutefois procéder à une dialyse péritonéale sur un patient — la purification du sang est alors effectuée dans la cavité abdominale.

Depuis 1978, 17 malades ont subi un tel traitement au Triemli.

Le plus léger

TOKIO (AFP). — Le bébé le plus léger que le Japon ait connu, Haruka, a pu quitter son hôpital de Tokio, après une lutte pour la vie qui a duré six mois, ont annoncé ses médecins. Les spécialistes de l'hôpital universitaire Itabashi de Nihon ont déclaré que la petite fille, née en janvier, trois mois avant terme, pesait alors 517 gr. Son poids atteint maintenant 3500 gr. Et elle ne donne aucun signe de malformation.

A l'Est, il y a du nouveau: mesures vexatoires contre un diplomate suisse

BERLIN (ATS). — Le représentant du consul général helvétique en poste à Berlin-Ouest, M. Koch, a dû s'acquitter jeudi au poste frontière, situé en zone américaine de «Checkpoint's Charly», à l'instar de plusieurs de ses collègues occidentaux, de la somme de 25 Deutschmark, équivalente au nouveau minimum obligatoire de change fixé récemment par les autorités est-allemandes. Ce fait semble indiquer que ces dernières désirent renforcer leurs mesures en les appliquant également aux diplomates qui en étaient jusqu'alors dispensés.

TROIS JOURS PLUS TÔT

Mercredi déjà, des membres des corps consulaires suédois et turc, notamment, avaient dû, pour se rendre dans la partie orientale de Berlin, obtempérer aux ordres des douaniers est-allemands en changeant la somme de 25 Deutschmark par jour de séjour, conformément au minimum obligatoire.

(Lire la suite en dernière page)



La situation n'est pas plus agréable ailleurs. Ici, au Chaussestrasse point. (Téléphoto AP)

Quand ils réclameront du travail

Des défilés, des manifestations de jeunes dans la rue, à Zurich et aussi en Suisse romande, il y en a presque chaque fin de semaine. Le scénario en est si bien coordonné en ses différents épisodes qu'il est difficile de croire à leur jeunesse spontanée. Il existe de toute évidence quelque part un ou des régisseurs qui connaissent fort bien leur métier d'agitateur patentés.

Leur objectif n'est pas d'établir un dialogue constructif et amiable avec ceux qu'ils dénoncent comme les dirigeants de la société ambiante en 1980: pouvoirs publics, parlements, organisations professionnelles, municipalités, etc... Leur but avoué est d'ébranler la société, pour la saper et mettre à sa place — quoi?

Demandez-leur de vous soumettre un programme d'action acceptable pour tous les milieux concernés. Ils exigeront tout juste, à cor et à cri, de leur offrir, gratuitement et sans le moindre effort de leur part, un immeuble, une grande maison, avec tout le confort, pour s'y réunir, y habiter autant que possible, et s'y administrer eux-mêmes. De façon tout à fait autonome: on imagine ce que cela veut dire.

Ce qui chiffonne l'homme de la rue, travailleur, paisible et sage, c'est une chose qui ne viendrait jamais à l'idée de ces remuants manifestants, dont bon nombre de fils à papa. A savoir que les centaines d'heures qu'ils gaspillent pour leurs bruyantes et parfois destructrices démonstrations, ils feraient mieux de les transformer en heures de travail. On manque tant de main-d'œuvre dans ce pays. Il y a tant de choses à faire.

Ils pourraient, s'ils se mettaient au boulot, au lieu d'ennuyer tout le monde, gagner ensemble beaucoup d'argent. Pour édifier, grâce à ce capital, leurs «centres autonomes». Peut-être apprendraient-ils alors à disposer du temps et de l'argent des autres avec plus de discernement et de retenue.

On n'en a jamais vu, des jeunes manifestants dans les rues de Zurich et d'ailleurs, brandissant des calicots sur lesquels on pourrait lire «Nous voulons du travail!» Qu'attendent-ils pour s'y mettre. Il n'est jamais trop tard pour bien faire.

R. A.

CHRONIQUE RÉGIONALE:

pages 2, 3, 6, 9, 10, 15 et 27.

CARNET DU JOUR:

page 6.

INFORMATIONS SUISSES:

page 25.

TOUS LES SPORTS:

pages 18 et 20.

DERNIÈRE HEURE:

VAUD-FRIBOURG:

page 31.

LE TROU NOIR:

page 24.

muller sports

sous les arcades
neuchâtel - tél. 25 19 93
andré frochaux - michel audétat

TOUT POUR LE SKI

- LA QUALITÉ
- LES MARQUES
- LES CONSEILS
- LE SERVICE

112547 R

NEUCHÂTEL
Stade de la Maladière
Samedi 18 octobre
à 20 heures
Championnat de LNA
NEUCHÂTEL XAMAX
BÂLE
Match d'ouverture
Location d'avance:
Müller Sport - Delley Sport
112643 R

AVIS TARDIFS
Fr. 3.80 par millimètre de hauteur
Réception des ordres: jusqu'à 22 heures

AVIS TARDIFS
Fr. 3.80 par millimètre de hauteur
Réception des ordres: jusqu'à 22 heures

AVIS TARDIFS
Fr. 3.80 par millimètre de hauteur
Réception des ordres: jusqu'à 22 heures

Masserey
Quinzaine du rideau
8 vitrines spéciales avec les nouveautés
Portes-Rouges 131-133

SALON EXPO DU PORT NEUCHÂTEL
Ce soir dès 21 heures
HALLE DES RESTAURANTS LES GALÉRIENS
Dimanche soir dès 21 heures
RUDI 112903-T

CHÉZARD-SAINT-MARTIN HALLE DE GYM ce soir dès 20 h 30 GRAND LOTO
10 JAMBONS À L'OS, ETC.
Abonnements: Fr. 20.-, Fr. 10.-
Le petit calibre du Val-de-Ruz

BOULANGERIE DU VIGNOBLE L. Messerlin AUVERNIER
Tél. (038) 31 51 33

horaire d'hiver et ce dès le 19 octobre 1980:
ouvert le dimanche de 7 h à 12 h 30.
JOUR DE FERMETURE: LUNDI. 110937-T

La Tarentule, Saint-Aubin
Théâtre de poche
ce soir à 20 h 30
PIERRE MISEREZ
One man seul 110338-T

Salle Vallier à Cressier
Exposition de peintures
M. HUG
du 18 au 26 octobre 1980
de 16 h 30 à 20 heures. 113246-T

Dimanche 19 octobre 1980
dès 15 h précises,
1er LOTO

à la Grande salle de Colombier
Organisation: SKI-CLUB COLOMBIER. 110153-T

Halle de gymnastique Fontainemelon dès 20 h 15
MATCH AU LOTO
organisé par la Société de tir.

2 porcs fumés, pendulettes, transistors, cageots garnis, etc.
Abonnements Fr. 20.- pour 24 tours doubles, demi-abonnement Fr. 11.-, 112646-T

SAINT-AUBIN - CASTEL SAINT-ROCH
Ce soir 18 octobre, à 20 h
MATCH AU LOTO
de l'Abbaye de Sauges. 112787-T

Ce soir à 20 h 30
SALLE DE LA CITÉ
«ILLAPU»
groupe folklorique chilien. 110717-T

Dimanche 19 octobre, à 16 h 30
COLLÉGIALE
1er CONCERT
HUGH MC LEAN organisateur
ENTRÉE LIBRE 110931-T COLLECTE

HELGA LEUENBERGER-SCHUHR
peintures
PAUL ULRICH
sculptures
dernier jour dimanche
galerie des Amis des arts, Neuchâtel 113500-T

NOUVEAU!
Gymnastique + Self-défense pour messieurs
Venez vous «déroiler»
Début du cours: jeudi 23 octobre 1980, à 18 h 30.
Inscription et renseignements: Ecole de judo et gymnastique

R. Liska, Gouttes-d'Or 7
(en face de la patinoire, à Monruz)
Tél. 24 12 57 dès lundi, de 18 h à 20 heures. 113540-T

DÎNER DANSANT
avec l'orchestre
VITORIO PERLA
dès 19 h
AUJOURD'HUI 113348-T

HÔTEL CITY RESTAURANT
Tel. 038 25 54 12
Ce soir dès 21 h et jusqu'à 3 h
DANSE À L'ÉPERVIER À CORNAUX
avec l'orchestre
THE BLACKERS 110936-T

LES GENEVEYS-SUR-COFFRANE HALLE DE GYMNASTIQUE
samedi 18 octobre de 10 heures à 2 heures
KERMESSE

Bal dès 20 heures
REPAS CHAUD - RACLETTE - BAR - CANTINE.
Communauté catholique. 110364-T

Beau choix de cartes de visite à l'imprimerie de ce journal

Naissances
Christophe
a le bonheur d'annoncer que désormais il partagera ses tartines avec
Hugues
17 octobre 1980
Pierre-André et Doris PRACELLI-BOURQUIN
Maternité Pourtalès Neuchâtel Peupliers 2A 2056 Dombresson 113238-N

Etat civil de Neuchâtel
Naissance. - 16 octobre. Clottu, Gaëlle, fille d'Alain-Maurice, Cressier, et de Michèle-Sylvette, née Weber.
Publications de mariage. - 17 octobre. Robert, Christian, Neuchâtel, et Doman née Jean-Petit-Mattie, Claudine-Nelly, Bôle; Petitpierre, Daniel-Marc, et Grunder, Marianne, les deux à Erlach; Borel, Antoine-François, Bôle, et Dubois, Catherine-Elisabeth, Peseux.

CORCELLES Perte de maîtrise
Hières vers 7h50, à Corcelles, M^{me} Josette Debossens, de Couvet, circulait sur la route du Val-de-Travers, à Corcelles. Au lieu dit «Cudret», dans un virage à gauche, à la suite d'une vitesse inadaptée aux conditions de la route détrempée, elle a perdu le contrôle de sa voiture qui a traversé la chaussée et s'est plantée dans un caniveau, pour ensuite faire un tonneau. Blessée, M^{me} Debossens a été conduite à l'hôpital de la Providence souffrant du dos. Son permis de conduire a été saisi.

SAINT-BLAISE Collision
Hier vers 6 h 30, à Saint-Blaise, M. K. G., de Hauterive, circulait sur la N 5, voie sud. Arrivé au carrefour de la gare, sa camionnette s'est subitement trouvée en présence de l'auto de M^{me} B. B., de Neuchâtel, en panne et non signalée. M. G. n'a pas été en mesure d'arrêter son véhicule qui heurta violemment l'arrière de la voiture B. Dégâts.

PESEUX Collision
Hières vers 13h50, à Peseux, M^{me} L.J., de Peseux, circulait rue du Château, direction centre du village. A la hauteur de la rue des Uttins, sa voiture entra en collision avec celle de M. P.R., de Cortaillod, qui, venant de la Grand-Rue, s'engageait sur la rue des Uttins. Dégâts.

Baptêmes de l'air de nos aînés
La liste des candidats aux baptêmes de l'air de la Super Caravelle «ROMAN-DIE» samedi prochain 25 octobre à Genève, est close. Après tirage au sort, nous publions mardi 21 octobre les noms de ceux de nos lecteurs qui seront invités à cette cérémonie. Toutes indications utiles leur seront données le même jour en ce qui concerne ce voyage.

COMMUNIQUÉ: L'ORCHESTRE DE CHAMBRE JEAN-FRANÇOIS PAILLARD
donnera un unique concert, à Yverdon, le mercredi 22 octobre, à 20 h 30, au Théâtre municipal. Au programme, des œuvres de Mouret, Telemann, Schubert et Grieg. Location: Grands Magasins Gonset, et le soir du concert, à l'entrée. 110029-R

AVIS MORTUAIRES Réception des ordres jusqu'à 22 heures

Madame Hélène Dardel-Philippin, à Cormondrèche;
Monsieur et Madame Eric Dardel, à Bôle, leurs enfants et petits-enfants;
Madame Jean Dardel, à Colombier, ses enfants et petit-fils;
Monsieur et Madame Pierre Dardel, à Lucerne et leurs enfants;
Les descendants de feu Albert Dardel;
Les descendants de feu Constant Philippin, les familles parentes et alliées, ont le grand chagrin de faire part du décès de

Monsieur **Jean DARDEL**
ancien restaurateur

leur très cher époux, père, grand-père, arrière-grand-père, frère, beau-frère, oncle, parent et ami, que Dieu a rappelé à Lui, dans sa 81^{me} année, après une longue maladie.

2036 Cormondrèche, le 17 octobre 1980. (Ch. de la Portette).

Les jours de l'homme sont comme l'herbe, ils fleurissent comme la fleur des champs que le vent souffle sur elle, et voici qu'elle n'est plus.
Ps 103:15-16.

Le culte sera célébré au temple de Corcelles, le lundi 20 octobre, à 14 heures et suivi de l'ensevelissement au cimetière de Cormondrèche.
Domicile mortuaire: pavillon du cimetière de Beaugard, Neuchâtel.

Cet avis tient lieu de lettre de faire part 98580-M

Réconfortés par l'espérance du revoir, nous avons le grand chagrin de faire part du rappel pour l'Eternité de notre chère épouse, belle-maman, sœur, belle-sœur, tante, cousine, parente et amie,

Madame **Denise GASCHEN**
née MERCERAT

enlevée à notre affection dans sa 71^{me} année, après une pénible maladie supportée avec courage et foi.

Monsieur Paul Gaschen et famille;
Madame et Monsieur Paul Wahli;
Monsieur et Madame Rémy Mercerat et famille;
Monsieur Emile Girard Mercerat et famille;
Madame et Monsieur René Blanchard-Mercerat et famille;
Monsieur et Madame Albert Gaschen et famille;
Monsieur et Madame Robert Schreyer et famille.

Dieu est Amour.
2022 Bevaix, le 17 octobre 1980. (Rue de la Gare 19.)

L'ensevelissement aura lieu à Bevaix, lundi 20 octobre 1980.
Culte au temple à 14 heures.
Domicile mortuaire: rue de la Gare 19.

Cet avis tient lieu de lettre de faire part 113236-M

Madame et Monsieur Erwin Hurzeler-Decoppet;
Monsieur Thierry Hurzeler, à Neuchâtel;
Monsieur et Madame Robert Decoppet, à Neuchâtel, et leurs enfants;
Madame Jean Decoppet ses enfants et petits-enfants, à Neuchâtel;
Monsieur Jacques Perrin, à Bellelay, ainsi que les familles parentes et alliées, ont le grand chagrin de faire part du décès de

Monsieur **André DECOPPET**

leur très cher papa, grand-papa, frère, beau-frère, oncle, parent et ami que Dieu a rappelé à Lui, dans sa 81^{me} année.

2006 Neuchâtel, le 15 octobre 1980. (Evoile 118.)
Que ton repos soit doux, comme ton cœur fut bon.

L'incinération a eu lieu dans l'intimité.
Cet avis tient lieu de lettre de faire part 113364-M

L'entreprise de menuiserie Decoppet et Cie a le grand chagrin d'annoncer le décès de

Monsieur **André DECOPPET**

leur ancien et regretté patron, dont ils garderont le meilleur souvenir. 110354-M

LE MÊLEZE-FMU a le pénible devoir de faire part du décès de

Monsieur **Robert PRAZ**

membre de la société, duquel il gardera un souvenir ému. 114653-M

Ne crains point, crois seulement.

Madame Albert Perrot-Nater, ses enfants, au Landeron;
Monsieur et Madame Jacques Perrot-Favre, à Lausanne;
Monsieur Olivier Perrot, au Landeron;
Monsieur Jean-Daniel Monti et sa fiancée Mademoiselle Claude-Evelyne Richard, au Landeron;
Sœur Cécile Perrot, à Saint-Loup, ainsi que les familles parentes, alliées et amies, ont le grand chagrin de faire part du décès de

Monsieur **Albert PERROT**

leur très cher époux, papa, beau-père, frère, beau-frère, oncle, cousin, parent et ami, enlevé à leur tendre affection, dans sa 75^{me} année.

2525 Le Landeron, le 16 octobre 1980. (Ch. des Sauges 12.)
Culte au temple du Landeron, samedi 18 octobre, à 14 heures, suivi de l'incinération.

Le corps repose à la chapelle du cimetière.
Cet avis tient lieu de lettre de faire part 98572-M

Aimez-vous les uns les autres comme je vous ai aimés.
Jean 13:34.

Monsieur et Madame Jacques Guinchard-Bühler, à Serrières et leurs enfants;
Monsieur et Madame Francis Fierobe et leur fils Fabrice, à Toulon, Mademoiselle Lucienne Guinchard, à Serrières;
Madame Janine Bühler, à Neuchâtel; Les familles Strahm et Grossen, à Travers, Bevaix et Môtiers; Les familles Montandon, Moulin et Schlaefli, à Neuchâtel et Bâle, ainsi que les familles parentes et alliées, ont la grande douleur de faire part du décès de

Madame **Rachel BÜHLER**
née STRAHM

leur très chère maman, grand-maman, arrière-grand-maman, sœur, belle-sœur, tante, grand-tante, parente et amie, enlevée à leur tendre affection, dans sa 81^{me} année, après une longue maladie.

2006 Neuchâtel, le 17 octobre 1980. (Vauseyon 1.)
Bienheureux ceux qui ont souffert patiemment.
Jacques 5:11.

L'incinération aura lieu le lundi 20 octobre.
Culte à la chapelle du crématoire, à 14 heures.
Domicile mortuaire: pavillon du cimetière de Beaugard.

Cet avis tient lieu de lettre de faire part 113363-M

La Direction et le personnel de Suchard-Tobler SA ont le pénible devoir d'annoncer le décès de

Madame **Rachel BÜHLER**

retraitée dans sa 81^{me} année.
Madame Bühler fut une collaboratrice très appréciée au cours d'une activité de plus de 20 ans. 98581-M

Le Volley-ball club Neuchâtel-Sports a le regret de faire part du décès de

Monsieur **Eric FROIDEVAUX**

père de Mademoiselle Francine Froidevaux, membre du club. 113553-M

REMERCIEMENTS

La famille de

Monsieur **DAVID**

enlevé subitement à leur affection, à l'âge de 3 mois.
2000 Neuchâtel, le 14 octobre 1980. (Rue des Parcs 69.)

L'ensevelissement a lieu ce jour, dans l'intimité de la famille.
Cet avis tient lieu de lettre de faire part 99000-M

IN MEMORIAM
19 octobre 1955 - 19 octobre 1980
Robert BIERI

Tous ceux qui l'ont estimé et aimé auront une pensée pour lui.
Famille Bieri et famille Guillod. 110919-M

POMPES FUNÈBRES L. WASSERFALLEN SA
24a, rue du Sayon, 2000 Neuchâtel.
Entreprise privée au service de la communauté.
Assume toutes les formalités au décès
Téléphone jour et nuit
038/25 11 08

Loterie du 6^{me} anniversaire du CAP 2000



Sur notre photo, quelques commerçants du CAP 2000 préparent les 10 lots que les heureux gagnants peuvent retirer dès aujourd'hui. 113247-R (Avipress-P. Treuthardt)

INVITATION
2 rues... 4 adresses!
LA DECORATION D'INTÉRIEUR, LA BIJOUTERIE, LE PRÊT-A-PORTER, LA CHAUSSURE
UN EVENEMENT...
ACTUELLEMENT AU SALON-EXPO DU PORT A NEUCHÂTEL...
AU STAND 53 DANS UN DECOR MAGNIFIQUE...
LA MEILLEURE FAÇON DE PENSER A VOS FUTURS CADEAUX...
EXPOSIT EN COMMUN:
HASSLER DECORATION 12, RUE ST HONORE NEUCHÂTEL
ROBERT TISSOT PRÊT-A-PORTER 8, RUE ST HONORE NEUCHÂTEL
A. MONNIER BIJOUTIER 1, RUE ST MAURICE NEUCHÂTEL
L'ESCARPIN CHAUSSURES 1, RUE ST MAURICE NEUCHÂTEL
113341-R

A NEUCHÂTEL ET DANS LA RÉGION



En musique

• JEUDI prochain, en fin de matinée, dans le cadre de l'émission « Perspectives musicales », la Radio suisse romande II diffusera : « Hiver - automne - été » pour orchestre à cordes op. 17, de Louis Crelier, jeune compositeur neuchâtelois, qui travaille en ce moment à la composition de plusieurs musiques de film.

L'enregistrement public de cette œuvre commandée par le « Printemps musical » de Neuchâtel, a été réalisé par la radio lors de sa création le 30 avril 1980 à la Collégiale, par l'Orchestre de chambre de Neuchâtel, sous la direction de Ettore Brero, dans le cadre du 17^{me} Printemps musical.

Du soleil au Panespo
C'est l'automne dans toute sa splendeur!

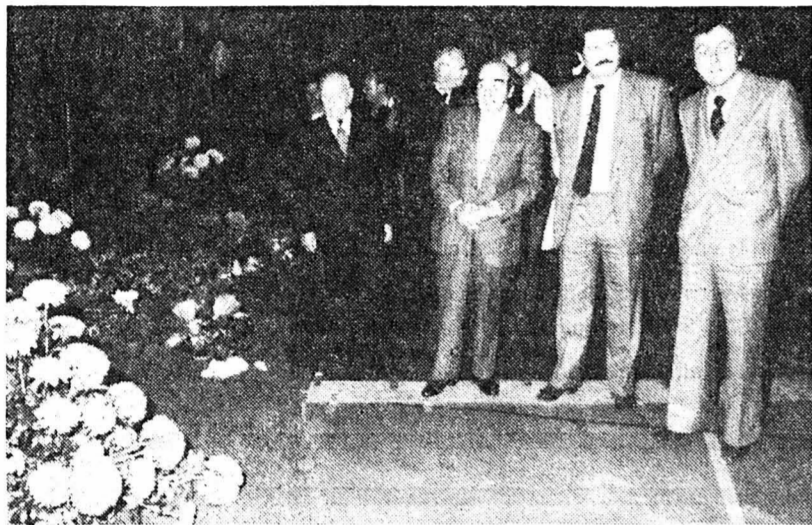

Visite de l'exposition par les invités (de gauche à droite entourant M. Baudin second depuis la gauche) MM. Fernand Martin, président de la Quinzaine, Rémy Allemann conseiller communal et Pierre Brossin, président du Grand conseil. (Avipress-P. Treuthardt)

• Si dehors le temps est une misère de tristesse, au Panespo par contre c'est l'automne dans toute la splendeur de ses fleurs, de ses fruits et de ses légumes, en tout cas pour deux jours encore puisque hier s'est ouverte la trisannuelle exposition horticole qui se terminera demain soir.

Tout a été mis en œuvre pour que cette manifestation qui doit magnifier le travail de l'homme de la terre - horticulteur, maraîcher, fleuriste, pépiniériste - soit une réussite et c'est pour nous une joie d'assister à la présence de la jeunesse horticole et à celle de toutes les branches de l'horticulture réunies ici, auxquelles se sont joints les commerçants en machines pour travailler la terre et entretenir les espaces verts, dira M. Claude Baudin, président de la Société d'horticulture de Neuchâtel et du Vignoble, cheville ouvrière de cette exposition, lors de l'inauguration, hier matin, en présence notamment du président du Grand conseil M. Pierre Brossin et du conseiller communal Rémy Allemann.

Par ces mots, il a dit à tous les participants et à ceux qui l'ont aidé à mettre sur pied cette manifestation éminemment intéressante et sympathique la reconnaissance des organisateurs.

Les chrysanthémistes romands - M. Baudin n'a pas oublié de le relever - ont honoré l'exposition par une présentation éblouissante de cette fleur reine de l'automne. Le soleil, sur les Jeunes Rives, on vous le disait, est au Panespo!

Enfin, le stand de la formation professionnelle a le mérite de vulgariser les métiers de l'horticulture pour lesquels la jeunesse affiche un penchant certain. Signe des temps!

Le public doit soutenir cette jeunesse orientée vers l'écologie pour que Neuchâtel reste la ville fleurie qu'elle est, où il fait bon vivre et où les gens de la campagne apportent leurs plus beaux fruits et légumes, tandis que les paysagistes font un environnement tout à la gloire des arbres, des fleurs et du gazon, ajouta M. Baudin avant de prier M. Allemann de couper le ruban symbolique.

Le conseiller communal saisit l'occasion du vin d'honneur pour féliciter et remercier les organisateurs et exposants au nom de l'autorité exécutive de la ville et louer la belle collaboration existant entre toutes ces branches professionnelles. G. Mt

Auto contre moto

Dans la nuit de jeudi à vendredi, M. J.-P. M., de Saint-Blaise, quittait sa place de stationnement devant l'immeuble Fahys, N° 103, avec l'intention de se diriger vers Saint-Blaise. Alors qu'il venait de s'engager et traversait la chaussée du nord au sud, sa voiture a coupé la route à la moto de M. W. T., de Hauterive, qui roulait en direction du centre ville. Une collision s'en suivit. M. W. T., et sa passagère, M^{lle} R. J., de Neuchâtel, se sont rendus à l'hôpital Pourtalès pour un contrôle.

ANIMÉ

PROBLÈMES D'ÉNERGIE

Campagne pour l'économie de mazout

L'Association neuchâteloise d'information en matière d'énergie (ANIME), née le 2 juin dernier est un enfant indépendant, appelé à se distinguer par son allergie à la voracité et dont le parrain est le conseiller d'Etat André Brandt, chef du département des travaux publics. Un comité veille sur l'éducation de cet « enfant » des temps modernes, présidé par M. Francis Persoz, professeur à l'Université et comprenant des membres provenant de divers milieux sociaux : experts, consommateurs, gérants d'immeubles, hommes politiques, ingénieurs, etc.

ANIME a accueilli vendredi la presse pour lui exposer ses objectifs pragmatiques et informer le large public sur sa première campagne visant l'économie raisonnable de l'utilisation d'huile de chauffage. M. Persoz a insisté sur le caractère autonome et apolitique d'une organisation qui a l'ambition de mériter un jour l'appellation de faitière dans le contexte d'un débat sur les questions énergétiques qui évite le piège des passions pro ou anti-nucléaires. L'association tiendra son assemblée générale en début 1981 et espère d'ici là organiser diverses campagnes et recruter des membres dans tous les milieux.

Le conseiller d'Etat André Brandt en a profité pour rappeler que le gouvernement a déjà pris ses responsabilités sur le plan politique allant jusqu'à prévoir une loi qui sera soumise au Grand conseil :

Nous nous rendons compte que si la Confédération, les cantons et les communes s'organisent sur le plan politique, en matière d'énergie, il faut aussi toucher largement toutes les couches de la population par le biais de l'information, du dialogue et de la concertation...

ANIME devra jouer le rôle de courroie de transmission entre les pouvoirs politiques qui prennent les décisions et la population qui doit comprendre que dans cette affaire elle est concernée au premier chef. L'association sera consultée par l'Etat pour les questions énergétiques, son rôle sera donc important à condition que tous les intéressés jouent le jeu et participent activement aux futurs débats. M. Ph. Donner, délégué cantonal aux questions énergétiques fait partie du comité. Ce dernier jouit au départ d'une modeste subvention, mais l'association devra un jour voler de ses propres ailes grâce aux cotisations de ses membres.

Il revenait ensuite à M. Bernard Matthey, géologue-conseil, de présenter la campagne d'automne visant à

promouvoir des économies dans le chauffage des immeubles et des maisons particulières. Les gérants, les concierges, les propriétaires, recevront une série de cartes attrayantes, constituant le début d'une précieuse cartothèque « antigaspi » contenant des mesures proposées par des spécialistes du chauffage. Un « alphabet », bien conçu, ouvert aussi aux consommateurs et qui indiquera la voie à suivre :

- contrôle mensuel de la consommation de mazout ;
- relevés périodiques des températures à l'intérieur des bâtiments de jour et de nuit ;
- contrôle annuel de l'installation de chauffage, notamment du brûleur et de la pompe à circulation ;
- température maximale de 19-20 degrés de jour et de 15 à 16 la nuit ;
- réglage correct des positions d'interrupteur des coffrets de régulation automatique du chauffage.

Chaque carte donne une série d'explications à la portée de tous. Les jeux de cartes du fichier « économies d'énergie » peuvent s'obtenir auprès de l'association :

Nous avons besoin du soutien de tous pour rendre efficace notre politique d'économie d'énergie...

ANIME débute par le mazout qui représente toujours 80% des moyens de chauffage dans le pays. Le comité s'occupera ensuite d'autres questions : électricité, bois, etc ;

Notre association a l'ambition d'élargir ses rangs dans tous les milieux. Du choc des idées nous espérons voir surgir une certaine vérité...

OBJECTIFS

- Les objectifs d'ANIME sont :
- promouvoir sur le plan cantonal une politique d'économie d'énergie ainsi qu'une diversification des ressources énergétiques ;
 - accroître l'efficacité des mesures dans le domaine de l'énergie par une concentration des idées, des moyens et des efforts existant déjà dans le canton au sein de diverses associations et au niveau des initiatives personnelles ;
 - être un centre d'information et d'échanges d'idées. D'où l'intérêt de cette première campagne bien préparée et qui devrait susciter un climat d'intérêt et un élan d'émulation.
- Enfin, M. Raymond Lafranchi, président du Groupe-neuchâtelois des gérants d'immeubles, devait

évoquer les grandes lignes de ce que devrait être une politique d'aide aux travaux d'isolation dans les immeubles :

En premier lieu, le problème de l'énergie est une question de solidarité...

Les travaux d'isolation dans des immeubles permettent d'économiser l'énergie, de substituer d'autres énergies au pétrole ou encore d'utiliser des énergies renouvelables. Chaque partenaire, le locataire, le propriétaire et l'Etat, doit apporter sa contribution. Il s'agit de déterminer les travaux en fonction des besoins et des possibilités financières.

En Allemagne fédérale et en France, l'Etat encourage sensiblement les travaux qui permettent des économies d'énergie sous la forme de subventions ou de dégrèvement fiscal. En Suisse, donc aussi dans le canton, il s'agit de trouver une solution car il est impossible de pratiquer une politique de l'énergie efficace sans moyens financiers, sans participation de chaque partenaire. Il n'est pas possible de tout demander aux locataires ou aux propriétaires et encore moins à l'Etat. De tels travaux permettront de maintenir et de créer des emplois. Ils seraient une source de rentrées fiscales non négligeables.

DEUX EXEMPLES

M. Lafranchi a cité deux exemples d'investissements à La Chaux-de-Fonds, le premier visant un immeuble traditionnel datant du début du siècle, le second un bâtiment récent de 24 logements. Dans les deux cas le principe d'un subventionnement se révèle absolument nécessaire.

Nous aurons l'occasion de revenir sur ces projets qui intéressent le locataire qui subira sans doute une augmentation de son loyer ces prochains mois en raison de l'évolution des taux d'intérêts et de la hausse des frais fixes et d'entretien, le propriétaire qui doit investir pour rester concurrentiel et contribuer au problème de l'énergie et l'Etat qui doit promouvoir des économies d'énergie et surtout participer à leurs réalisations.

Bref, ANIME compte se manifester dans le canton et déjà ses premiers dossiers sont à la disposition du public qui est invité à dire son mot!

J. P.

Et expérience à Colombier: stocker de l'eau chaude sous terre!

Une caravane qui par sa couleur « camouflage » laisserait facilement croire qu'elle a l'instinct guerrier. Une chaudière qui se dissimule sous une bâche rouge. Une petite cellule en béton laissant entrevoir, par sa porte entrebâillée, un puits. Un peu plus loin, un second puits qui ne craint pas l'air libre. Des tuyaux un peu partout, sans oublier une curieuse plantation d'appareils de contrôle se dressant comme de grands thermomètres. Le décor ne serait cependant pas complet sans un jeune homme blond et moustachu courant, apeuré, de la caravane aux puits, des puits aux instruments, sous l'œil parfois indifférent, parfois intrigué des clients de « Robinson » à Colombier.

C'est en effet dans une petite forêt, à quelques dizaines de mètres du café, que se déroule depuis une dizaine de jours une intéressante expérience scientifique conduite par M. Gérard Bloch, jeune chercheur au Fonds national. De quoi s'agit-il?

• Chauffer l'eau d'une nappe phréatique

Depuis mardi 7 octobre, M. Gérard Bloch pompe, par un puits, de l'eau d'une nappe phréatique, fait passer celle-ci dans une grosse chaudière et la réinjecte par un second puits, dans la même nappe. Au début de l'expérience, l'eau d'une température de 10° était pompée à un rythme de 60 litres d'eau par minute et réinjectée à 40 degrés. La nappe phréatique s'est naturellement peu à peu réchauffée. Actuellement, l'eau est prélevée à 15° et réintroduite

à 45°. Le but de l'exercice est de parvenir à une température générale de 80°. Six semaines seront nécessaires pour obtenir ce résultat.

• Conserver l'énergie

Mais chauffer de l'eau, même souterraine, ne présente en soi aucun intérêt particulier. En revanche, le stockage de cette eau chaude sous terre ne saurait laisser personne indifférent. En effet, si l'on prend le problème de l'énergie solaire dans notre région, on se heurte à la nécessité (afin de rendre celle-ci la plus rentable possible) de la stocker pendant les beaux jours pour pouvoir en profiter également pendant l'hiver, où nuages et brouillard rendent le soleil particulièrement timide et insuffisant. Or, si le stockage d'eau chaude dans une grande citerne est possible, le procédé revient trop cher pour être rentable. Ce n'est pas le cas avec une nappe souterraine où il est possible d'amortir les dépenses d'installation en une période allant de 10 à 20 ans. Certes, cette solution est prometteuse mais elle n'est applicable que dans certains cas. La première condition étant bien sûr l'existence d'une nappe phréatique.

• L'eau des centrales nucléaires et thermiques

Le problème de M. Bloch est de conserver et d'étudier cette eau chaude pendant les quatre mois d'hiver sous terre. Qu'en sera-t-il au printemps prochain? Retrouverait-on les 80° initiaux?

Non, répond-il, car cette nappe qui se trouve entre deux et dix mètres de profondeur est trop proche de la surface pour conserver la chaleur d'une manière satisfaisante. On devra sans doute enregistrer deux tiers de perte. Cependant, entre 50 et 100 m sous le sol, la déperdition n'est que de 10 pourcent. Si nous avons choisi ce site, c'est qu'il présentait l'avantage d'être déjà

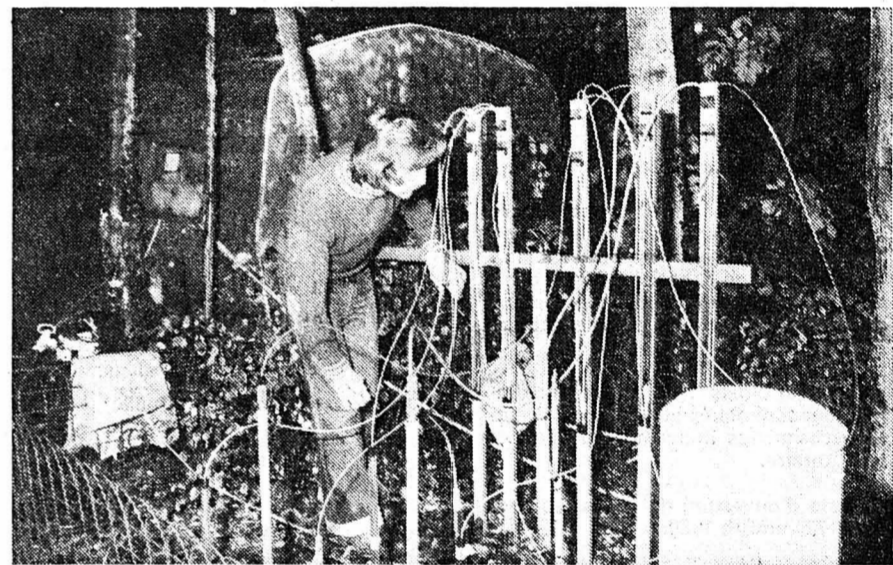

M. Gérard Bloch, vérifiant la « plantation » d'instruments de contrôle. (Avipress-P. Treuthardt)

équipé en puits. Il sera tout à fait possible avec l'aide des ordinateurs d'extrapoler les résultats que nous obtiendrons pour en tirer les conclusions valables à une grande profondeur.

Précieux pour l'énergie solaire, le stockage de l'eau chaude l'est également dans le cas des centrales nucléaires et thermiques dont l'eau chaude est évacuée dans les fleuves ou par des tours de refroidissement. Au lieu de perdre cette eau, il serait possible de la récupérer, de l'injecter dans le sol et de l'employer par exemple pour du chauffage urbain à distance.

• Un groupe de recherche

Géologue et hydrogéologue, M. Gérard Bloch effectue ses recherches financées par le Fonds national, dans le cadre d'un

groupe qui comprend le Centre d'hydrogéologie de l'Université de Neuchâtel, l'Institut de production d'énergie et le laboratoire géotechnique, tous deux de l'Ecole polytechnique fédérale de Lausanne. Créé en 1972, ce groupe de travail sur les nappes phréatiques a commencé par s'occuper de problèmes de pollution, notamment par les hydrocarbures, puis de pollution thermique. Ce sont quelques essais préliminaires d'un autre chercheur, M. Bernard Matthey, qui ont débouché sur cette expérience en matière énergétique.

Une expérience qui n'est pas unique en son genre puisque divers groupes tant en Europe qu'aux Etats-Unis sont occupés à tester les différentes techniques possibles de stockage d'eau chaude sous terre.

J.-M. R.

Inauguration du 13^{me} Salon-Expo du Port Fribourg et Neuchâtel côte à côte

L'hôte d'honneur, Fribourg, et le chef-lieu, Neuchâtel, sont côte à côte, au 13^{me} Salon-Expo du Port, qui s'est ouvert hier en fin d'après-midi pour dix jours.

Ce voisinage n'est sans doute pas dû au hasard, mais doit rappeler, comme l'a souligné le président du Conseil communal M. Jean Cavadini, lors de la cérémonie d'ouverture, qu'entre les deux cités il existe une « excellente et douce » amitié depuis cinq siècles au moins.

Par sa présence à ce comptoir, Fribourg, qui avait envoyé hier son syndic et l'homme de son tourisme, entend précisément marquer les bonnes relations entre les deux chefs-lieux si semblables et, pourtant, si différents sur bien des points.

C'est naturellement le grand timonier Robert Vauthier qui, depuis le décès de son beau-père Marcel Jeanneret, a repris les rênes de l'exposition et y apporte son énergie et son esprit d'entreprise, avec sa femme Marilène, qui ouvrira la partie officielle après les souhaits de bienvenue de Benoît Pizera. Chaque année ou presque voit grandir le Salon-Expo: 700 mètres carrés et 20 exposants en plus cette année pour 3100 mètres carrés!

Cela, dira le président, ne doit pas cacher les dangers qui guettent le petit et moyen commerce qui ne survivra que par le choix, la qualité, le service et les conseils à la clientèle, le service après vente.

Un avertissement de plus à l'adresse de ceux qui n'ont encore pas compris où se trouvait la porte de salut!

Le représentant des autorités exécutives, M. Jean Cavadini, président du Conseil communal, en apportant le salut et les compliments de la ville aux organisateurs et aux exposants, a survolé l'histoire des relations d'amitié nouées au fil des siècles entre Fribourg et Neuchâtel, puis le syndic Lucien Nussbaumer a dit tout ce que les deux cités ont de semblable et de différent.

Enfin, M. Robert Aeschelmann, directeur de notre journal, parlant aussi au nom de l'association de Neuchâtel-Centre et de la Quinzaine dont il est président d'honneur, s'est borné, en une allocution d'une brièveté exemplaire, à souhaiter bonne chance et plein succès à ce treizième Salon-Expo du Port et aux commerçants qui vont l'animer durant dix jours.

Il appartenait au conseiller communal Claude Frey, directeur du service des bâtiments de la ville, d'inaugurer le stand du chef-lieu, au cours du vin d'honneur.

Réalisé par André Oappel, directeur du CCN, et Jean-Pierre Jelmini, directeur du Musée d'histoire ce stand, logé dans un décor de bateau, de manière fort originale, est une réminiscence illustrée des liens de Neuchâtel avec son lac, et donne une certaine idée du génie du lieu pour trouver sur le lac les terrains nécessaires à son essor à travers les siècles.

C'est pour cela que ce stand a été baptisé « Terre et eau » en souvenir de tout ce que le chef-lieu doit à son lac. G. Mt



Le coup de ciseau habituel sous la tente du 13^{me} Salon-Expo du Port hier soir. De gauche à droite, MM. Robert Vauthier, Jean Cavadini, M^{me} Marilène Vauthier et le syndic Lucien Nussbaumer. (Avipress P. Treuthardt)

Bienvenue dans le canton à la Chaîne des Rôtisseurs

Le canton de Neuchâtel, aussi bien le Littoral que le Jura, accueille ces jours les membres de la Confrérie de la Chaîne des Rôtisseurs (Association internationale de la gastronomie), qui seront 250 à se réunir chez nous à l'occasion de leur deuxième chapitre 1980; le premier ayant eu lieu ce printemps à Flims, aux Grisons.

C'est à Colombier, au Château, ce soir, samedi, qu'aura lieu la manifestation la plus importante de ce baillage de Suisse minutieusement organisée par M. René Gessler, bailli de Neuchâtel et membre du conseil magistral.

A cette occasion, et en grande pompe, selon le rituel imposé, le grand chancelier Jean Valby, de Paris, qui fut après la Deuxième Guerre mondiale l'artisan de la renaissance de cette institution

vieille de plus de sept siècles et née sous le règne de Louis IX, procédera à l'intronisation de nouveaux membres.

Cette cérémonie haute en couleur à laquelle assistera entre autres le bailli

(président) de Suisse, M. Christian Roth, de Zurich, membre également du conseil magistral, sera suivie du dîner de gala préparé par M^{me} Piaget qui, bien que ne faisant pas partie de la confrérie, fera honneur à sa réputation de très fine cuisinière!

Hier, ce fut l'assemblée administrative du comité national à Saint-Blaise avec un dîner au Bocalino, ce matin après l'excursion dans le Jura neuchâtelois un repas est prévu aux Trois-Rois du Locle et demain dimanche après la visite des automates Jaquet-Droz et de la collection d'armes et d'uniformes Strübin au Musée d'histoire, cette assemblée suisse se terminera par le vin d'honneur de la ville et le déjeuner d'adieu à l'Auberge d'Hauterive.

Bienvenue à Neuchâtel et dans le canton à la confrérie suisse de la Chaîne mondiale des Rôtisseurs connue dans... 87 pays des cinq continents et dont l'effectif est de 37.000 membres.



Jean Valby, grand chancelier qui présidera la cérémonie d'intronisation au Château de Colombier.

LE 13^{ME} SALON-EXPO DU PORT EST OUVERT

Samedi et dimanche de 10 h à 22 heures

Du lundi au vendredi de 14 h à 22 heures

Ce soir dès 21 heures LES GALÉRIENS

★ Entrée libre - Fermeture des restaurants 1 heure

AVIS OFFICIELS



AVIS DE RESTRICTION DU TRAFIC

Des travaux dans la zone inférieure du pont de Boudry sur la route cantonale N° 5 obligent la direction des travaux à canaliser le trafic sur deux voies seulement et à limiter la vitesse à 40 km à l'heure, sur un court tronçon à la hauteur de la culée est.

Ces restrictions dureront :
du mardi 21 octobre 1980 à 7 h
au jeudi 23 octobre 1980 à 18 h.

Elles sont nécessaires pour limiter strictement les vibrations engendrées par le trafic et ainsi garantir le durcissement sans fissures des injections de câbles de précontrainte. Les usagers de la route voudront bien se conformer à la signalisation placée à cet effet.

L'ingénieur cantonal
112804-2



d'employé (e) de commerce

est à repourvoir à l'Office régional d'orientation scolaire et professionnelle, à Neuchâtel.
Exigence : formation commerciale complète.
Traitement et obligations : légaux.
Entrée en fonctions : à convenir.

Les places mises au concours dans l'administration cantonale sont ouvertes indifféremment aux hommes et aux femmes.
Les offres de service manuscrites, accompagnées d'un curriculum vitae et des copies de diplômes et de certificats, doivent être adressées à l'Office du personnel de l'Etat, rue du Château 23, 2001 Neuchâtel, jusqu'au 20 octobre 1980.
110083-2

IMMEUBLES

Pour ouverture d'une succursale, on cherche à acheter, éventuellement à louer

LOCAL DE VENTE

au centre de Neuchâtel (Boucle).

Nous offrons références bancaires de premier ordre, un loyer (prix d'achat) très élevé et une forte provision à intermédiaire.

Faire offres sous chiffres 29-91214 à Publicitas, 4600 Olten.
98819-1

A vendre, à PESEUX, très belle situation ensoleillée et dominante, dans parc magnifiquement arborisé, proximité des transports publics, écoles, centre d'achats.

MAISON DE MAÎTRES DE 8 PIÈCES

construction début du siècle, récemment rénovée, salon avec cheminée, salle à manger, cuisine agencée, 6 chambres à coucher, 2 salles d'eau.

Adresser offres sous chiffres EI 1886 au bureau du journal.
111165-1

A vendre aux Villaret, à Cormondrèche

PARCELLES

équipées. Zone villas.
Situation tranquille avec vue splendide.
Renseignements et visites par

110080-1

HAUS+HERD BIEL
Boulingrassstrasse 93
2502 Biel
Tel. 032 42 10 42

A VENDRE À LA NEUVEVILLE

1 VILLA RÉSIDENTIELLE (1050 m³ SIA)

actuellement en cours de construction.
Situation de premier ordre dans quartier résidentiel, cette villa comprend :

6 1/2 pièces, cuisine complètement agencée avec bar, salle d'eau à l'étage, douche au rez-de-chaussée, cheminée de salon, raccordement TV à l'antenne collective, garage séparé avec couvert, pergola couverte, surface de chaque parcelle environ 950 m².

Sous-sol complètement excavé comprenant : 2 caves, local bricolage, chauffage-buanderie, local jeux disponible, sortie extérieure buanderie.

Dans notre prix sont également incluses les prestations suivantes : tous raccordements aux réseaux communaux, taxes communales, abri PA, aménagement des accès immeubles et garages, aménagement et plantations des extérieurs, travaux de jardinage.

Possibilité de modification intérieure au gré de l'acheteur. Vente directe par les promoteurs.

Pour tous renseignements, écrire sous chiffres 87-545 aux ANNONCES SUISSES S.A., 2, fbg du Lac, 2001 Neuchâtel.
112945-1

À VENDRE À LA NEUVEVILLE

3 villas résidentielles

(960 m³ SIA) « Les Mornets » pour été - automne 1981.
Situation de premier ordre dans quartier résidentiel, à 2 minutes à pied du centre de la ville - vue sur le lac de Bièvre.

Chaque villa comprend : 5 1/2 pièces - cuisine complètement aménagée avec bar, 2 salles d'eau, cheminée de salon, garage séparé avec place de parc individuelle, couvert sur sortie cuisine-manger, entrée immeuble, sortie séjour.

Sous-sol partiellement excavé, comprenant : 1 cave abri PA, 1 cave à vin/légumes, chauffage-buanderie avec sortie extérieure, local jeux - disponible de 30 m².

Chauffage et production d'eau chaude sanitaire au moyen d'une pompe à chaleur avec registres de récupération en toiture et dans le terrain.

Possibilités de modifications intérieures au gré de l'acheteur.
Vente directe par le promoteur.

Pour de plus amples renseignements, veuillez vous adresser à VALIMMO S.A. - entreprise générale de construction - rue du Marché 12 - 2520 La Neuveville - Tél. (038) 51 16 56.
112984-1

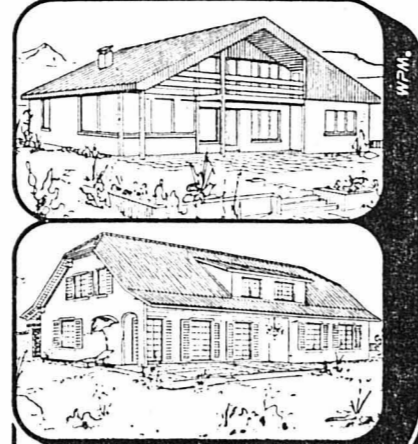

Profitez de l'expérience de Bautec!

Les villas Bautec comptent parmi les plus belles du pays... et chacune a été construite selon les vœux de son propriétaire - dans la qualité suisse, à prix fixe et délai ferme.
En Suisse, on compte déjà 1700 villas Bautec; notre expérience, c'est votre sécurité! Demandez le nouveau « Dossier Bautec » gratuit.

GENERAL BAUTEC
3292 Buswil/Lyss - 032 / 84 42 55
Bureaux à Nyon, Bussigny, Winterthur, Aarau, Gossau, Sissach.

BON pour nouveau « Dossier Bautec »

Prén. nom: _____ J 24

No. rue: _____

NP. lieu: _____

À VENDRE

au pied du Jura, région Orbe, parcelles d'environ 2000 m² ou parcelles d'environ 1000 m²

zone village, complètement équipées.
Renseignements : A. WALLIMANN, tél. heures de bureau : (024) 21 69 60.
112854-1

A VENDRE À DOMBRESSON

FERME DE MONTAGNE

comprenant : ferme, rural, près-champs et bois, d'une surface totale de 66.931 m².

Faire offres sous chiffres 91-264 aux ANNONCES SUISSES S.A., 31, av. Léopold-Robert, 2300 La Chaux-de-Fonds.
113270-1

VERCORIN

Val d'Anniviers altitude 1350 m, station d'hiver et d'été, à vendre

GRAND CHALET

Situation très ensoleillée sur le mont. Vue splendide et imprenable. Accès facile en toutes saisons. Affaire intéressante. Prix à discuter.

Ecrire à Edouard Sommer 3961 Vercorin.
112962-1

Neuchâtel quartier ouest.
VILLA

locative ancienne, de 3 appartements de 4 pièces.
Très belle situation avec jardins, bons accès, état d'entretien normal.
Adresser les demandes de renseignements au bureau chargé de la vente sous chiffres DP 1954 au bureau du journal.
112229-1

Grande exposition à l'hôtel City à Neuchâtel, les samedi 18 et dimanche 19 octobre, de 9 h à 18 heures.

ESPAGNE Torrevieja - Ciudad Quesada

360 jours de soleil par année, température moyenne annuelle 19-20 degrés. Zone résidentielle, à 3 minutes de la mer, avec : tennis, piscines, supermarché, centre médical, équitation, terrain de golf, garderie d'enfants, sauna, aéro-club, salle de gymnase, église. Construction traditionnelle.

Villas
de 3 chambres à coucher, salon avec cheminée, salle de bains, cuisine, terrasse et parcelle de 800 m², 3.380.000 ptas ; env. 79.000 fr.

Bungalows
de 1 chambre à coucher, salon, cuisine, salle de bains, terrasse, jardin. Prix : 1.282.000 ptas ; env. 29.000 francs.
Renseignements au (021) 25 67 02.
113277-1

A LOUER

Important. A louer places couvertes pour l'hiver pour voitures, caravanes, bateaux ou entrepôt.

Tél. (038) 53 19 05 ou après 19 h 53 31 31.
98522-G



A louer, rue de la Côte 37, Neuchâtel

BEAU 1 PIÈCE

avec cuisine agencée séparée, dès le 1^{er} novembre 1980.

Tél. 21 11 71.
112751-G

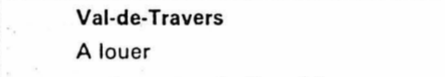

Val-de-Travers

A louer appartement 3 pièces

cuisine et bains, à remettre à neuf, à 15 minutes de Neuchâtel. Fr. 350.— par mois, éventuellement à vendre.

Offres sous chiffres U 03-112728, Publicitas, 4010 Bâle.
113272-G

3 1/2 PIÈCES

Fr. 470.—, avec charges.
Tél. (093) 35 35 02.
110346-G

Villa 8 pièces

tout confort, près de la ville, avec jardin.
Adresser offres écrites à DR 1962 au bureau du journal.
112484-G



RÉPUBLIQUE ET CANTON DE NEUCHÂTEL
DÉPARTEMENT DE L'INSTRUCTION PUBLIQUE

ÉCOLE D'INGÉNIEURS DU CANTON DE NEUCHÂTEL ETS

LE LOCLE
division supérieure

COURS DE RACCORDEMENT

Ce cours, qui dure en principe une année, conduit à l'admission directe en III^e année de l'ETS.

Délai d'inscription : 25 octobre 1980.

Exigences :
Ce cours est destiné aux futurs titulaires ou aux titulaires d'un certificat fédéral de capacité dans une branche apparentée à l'une des trois sections de l'ETS (microtechnique, technique-mécanique, électrotechnique).

Il peut être suivi par l'intéressé durant sa quatrième année d'apprentissage ou sa première année de formation de technicien dans une école technique du canton ou encore concurrentement avec son activité professionnelle.

Les candidats seront personnellement convoqués et recevront à cette occasion les indications de lieu et d'horaire.

Date d'ouverture du cours : samedi 1^{er} novembre 1980.

Les programmes et les formules d'inscription, ainsi que tout renseignement concernant ce cours peuvent être obtenus auprès de l'Ecole d'ingénieurs du canton de Neuchâtel (ETS), avenue du Technicum 26, 2400 Le Locle - téléphone (039) 31 53 18.

Service de la formation technique et professionnelle
111227-2



Désaffectation de quartiers au cimetière de Beaugard

Des travaux seront exécutés durant l'hiver prochain au cimetière de Beaugard afin de désaffecter les quartiers suivants :

- quartier renfermant des tombes d'enfant de 1947 à 1950 portant les numéros 426 à 477
- quartier H renfermant des tombes d'inhumation de 1947 à 1950 portant les numéros 3328 à 3748 renfermant des tombes d'incinération de 1953 à 1955 portant les numéros 423-BC à 441-BC renfermant des tombes d'incinération de 1956 à 1957 portant les numéros 478-BC à 495-BC
- quartier O renfermant des tombes d'incinération de 1959 à 1960 portant les numéros 651-BC à 708-BC
- quartier R 1 renfermant des tombes d'incinération de 1960 portant les numéros 709-BC à 718-BC

Pour ce quartier, des prolongations jusqu'au 31 décembre 1984 pourront être accordées aux familles qui en feront la demande.

En application des articles 6 et 9 de la loi sur les sépultures, du 10 juillet 1894, et des articles 51 à 57 du règlement des inhumations et des incinérations du 6 septembre 1965, les familles qui ont des tombes dans ces secteurs du cimetière sont invitées à faire enlever jusqu'au 15 décembre 1980, les monuments, bordures et autres ornements qui s'y trouvent. Elles ne peuvent, toutefois, en prendre possession qu'avec l'autorisation de la direction de la police qu'elles devront solliciter, par écrit, jusqu'au 30 novembre 1980. Celle-ci disposera, dès le 1^{er} janvier 1981, des monuments qui n'auront pas été enlevés.

Les ossements resteront en terre. Cependant, les proches parents qui le désireront pourront demander, par écrit, à la direction de la police, hôtel communal, 2001 Neuchâtel, jusqu'au 15 décembre 1980, que les ossements soient incinérés aux frais des requérants.

Enfin, les urnes contenant les cendres et retrouvées lors de la réouverture des tombes resteront en terre. Celles qui seront trouvées intactes pourront être remises aux proches qui en feront préalablement la demande.

DIRECTION DE LA POLICE
110720-2

A louer

SALON de COIFFURE - BOUTIQUE

au centre de la ville de Neuchâtel, grand parking à proximité.
Renseignements : tél. (038) 25 54 12.
98988-G

A louer à BEVAIX

MAGNIFIQUE APPARTEMENT

de 5 pièces avec cheminée, 2 salles d'eau, terrasse ouest de 40 m².
Pour décembre.

DUPLEX

dans les combles de 85 m² avec cheminée.
Pour décembre.

GRAND STUDIO

de 58 m² dans les combles avec poutres.
Pour novembre.
Tél. (038) 46 12 46.
110917-G

A louer

local 100 m²

avec 2 pièces attenantes, quartier est de Neuchâtel.
Tél. (038) 24 44 54.
110312-G

Dem. à louer

Je cherche, entre Neuchâtel et Corcelles, un appartement de 2-3 pièces sans confort.
Tél. (073) 22 41 20, à midi.
98934-H

Maculature en vente au bureau du journal

On cherche à louer à l'année, campagne, au Jura, appartement de 2-3 pièces sans confort, ou petite maison
Offres sous chiffres OFA 2913 B à Orell Füssli Publicité S.A., case postale, 3001 Berne.
98997-H

TERRAIN

pour une caravane. Bord de lac ou montagne.
Offres sous chiffres 2912 B OFA, Orell Füssli Publicité S.A., case postale, 3001 Berne.
98996-H

Le Salon-Expo du Port

du 17 au 26 octobre 1980

VOTRE RENDEZ-VOUS AVEC LA BONNE HUMEUR :
Renseignements : M. Schöpfer, tél. (038) 24 39 85.
98993-G

OFFRES D'EMPLOIS

I.R.T. S.A. (INTERLOCKED ROBOT TECHNOLOGY)

Nous sommes une entreprise de développement et de production, dynamique, orientée vers les techniques d'avenir, les robots, l'automatisation industrielle.

Pour le début de notre activité dans la région de Neuchâtel, nous cherchons :

ÉLECTRONICIENS

- Niveau : universitaire, école technique ou formation équivalente.
- Nous souhaitons que nos futurs collaborateurs aient des connaissances dans le (s) domaine (s) suivant (s) :

- électronique industrielle,
- électronique analogique - digitale,
- régleurs électroniques,
- microprocesseurs,
- software - hardware.

SECRÉTAIRE

ayant une bonne connaissance du français et de l'allemand.

- Activités :**
- secrétaire personnelle du directeur
 - travaux généraux de secrétariat

- Nous offrons :**
- salaire correspondant aux capacités
 - ambiance de travail agréable
 - activité intéressante dans l'application de technologies avancées
 - avantages sociaux
 - lieu de travail à proximité de transport public.

Entrée en fonction : janvier 1981 ou date à convenir.

Nous vous prions d'adresser vos offres à : IRT S.A., à l'attention de M. Richard Piermattei, Service de promotion économique de la Ville de Neuchâtel, hôtel communal, 2001 Neuchâtel.
112803-0

BRANCHE ALIMENTAIRE

En raison du départ du titulaire, nous cherchons pour la promotion des produits dans le commerce de détail laitier un

spécialiste de l'enseignement professionnel

Sa tâche consistera à animer les ventes dans cet important secteur, en organisant des cours de perfectionnement pour le personnel de vente. Il disposera du matériel didactique français/allemand déjà existant. Il ne sera pas appelé à vendre des produits, mais le succès de son activité dépendra surtout de son aisance naturelle dans les contacts humains.

Profil idéal pour ce poste

- formation de base de fromager, ou de détaillant
- flair dans le domaine des promotions de vente et de l'enseignement professionnel
- âge idéal : 30 ans
- langue maternelle française et diction parfaite de l'allemand, lui permettant de donner également ses cours en Suisse alémanique.

Nous offrons :

- un emploi stable, un salaire en rapport avec les exigences et les responsabilités
- des prestations sociales d'avant-garde
- le poste vacant présente de multiples possibilités de développement.

Nous nous réjouissons de recevoir votre offre de service, avec références, à la Centrale de propagande de l'industrie laitière suisse, à l'attention de M. Walter Graf, Weststrasse 10, 3000 Berne 6.
110571-0

FAN-L'EXPRESS

Direction : F. Wolfrath
R. Aeschelmann
Rédacteur en chef : J. Hostettler

Réception centrale :

Rue Saint-Maurice 4
Neuchâtel
Téléphone (038) 25 65 01
Compte de chèques postaux 20-178
Télex 3 51 81

Nos guichets sont ouverts au public de 8 heures à midi et de 13 h 35 à 18 heures sauf le samedi

Tous nos bureaux peuvent être atteints par téléphone de 7 h 30 à 12 heures et de 13 h 45 à 18 heures. En dehors de ces heures, une permanence est ouverte du dimanche au vendredi soir, de 18 h à 24 h. La rédaction répond ensuite aux appels jusqu'à 2 heures.

Délai de réception de la publicité :

Annances

Les annonces reçues l'avant-veille à 15 heures peuvent paraître le surlendemain. Pour le numéro du lundi les annonces doivent parvenir à notre bureau le jeudi jusqu'à 15 heures; pour le numéro du mardi les annonces doivent parvenir à notre bureau le vendredi jusqu'à 15 heures.

Avis de naissance et avis mortuaires

Les avis de naissance et les avis mortuaires sont reçus à notre bureau jusqu'à 18 heures; dès ce moment et jusqu'à 22 heures, ils peuvent être glissés dans la boîte aux lettres du journal située à la rue Saint-Maurice 4 dans le passage.

TARIF 1980

1 an	6 mois	3 mois	1 mois
121.—	64.—	34.—	12.50

Abonnement pour l'étranger
Tarif variable selon les pays, se renseigner à notre bureau.

Le nouveau sol de cheminée HOB à air chaud avec paroi arrière vous procure jusqu'à 10000 kcal et plus par heure

Il peut être implanté sans problème dans la plupart des cheminées existantes et laisse une entière liberté de conception à l'architecte.

Le système est simple mais efficace: un ventilateur insonore aspire l'air froid et le mène au travers du sol chauffant et la paroi arrière soumise à l'effet du feu et le rend à la pièce. Peu de temps après l'allumage du feu, une agréable chaleur émane de la grille d'échappement d'air réglable se trouvant dans le socle de la cheminée et se répartit dans toute la pièce.

La mise en œuvre d'une fonte à double paroi de haute qualité procure une forte chaleur radiante tout en assurant une longue durée de service.

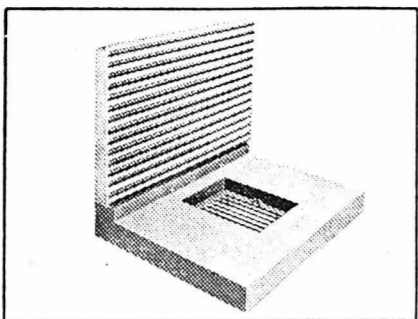

Bon d'information FN
Veuillez m'envoyer sans engagement votre documentation et vos références sur le sol de cheminée HOB à paroi arrière.
Nom: _____
Adresse: _____
NPA-Lieu: _____
A envoyer à:
Hans Odermatt
Construction de cheminées, 4512 Bellach
Telephone 065/38 36 46/47

110155-A

Vos opticiens:

Primo Visconti Manuel Lazaro
Place des Halles 8 à Neuchâtel
tél. 24 27 24

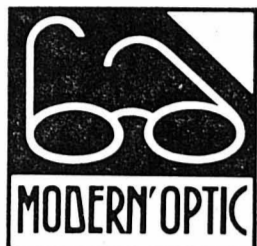

99164-A

Marti... priorité à la qualité!

Pour l'Avent, CarMarti vous propose des voyages à thèmes spéciaux. Agréablement, confortablement et en toute sécurité.

Voyages de l'Avent

NUREMBERG Marche du divin enfant à Nuremberg
14-16 déc., 19-21 déc. 1980, 3 jours Fr. 390.-
30 nov. - 3 déc. 1980, 4 jours Fr. 535.-
SALZBOURG «Salzburger Adventsingeln»
5-8 décembre 1980, 4 jours Fr. 495.-
BAVIÈRE Noël à l'étable - en Bavière
9-11 décembre 1980,
3 jours Fr. 355.-

A votre agence de voyages ou:



2001 Neuchâtel
Rue de la Treille 5
Tel. 038 / 25 80 42

112709-A

UN LOISIR
AGRÉABLE

LA PEINTURE SUR PORCELAINE

A PORTÉE DE CHACUN

Cours: leçons de 2 heures, il reste encore quelques places disponibles. Renseignez-vous à la boutique...



Mme Maryse NIEDERHAUSER

Seyon 7
2000 Neuchâtel
Tél. 25 74 14

113257-A



FAVRE
Excursions
Rochefort

DIMANCHE 19 OCTOBRE
PROMENADE APRÈS-MIDI
PAYSAGE D'AUTOMNE

Départ au port 13 h 30
Fr. 23.- AVS Fr. 19.-
Renseignements et inscriptions:
tél. 45 11 61

110345-A

Pour le travail de nuit, mon compagnon.



Le jus de raisin qui vous met en forme. **GRAPILLON**

110736-A

Plan Crédit Orca - le bon calcul.

Prêt désiré Fr. _____ Mensualités: env. Fr. _____
Nom: _____ Prénom: _____
Né le: _____ Etat civil: _____ Nationalité: _____
Rue/n°: _____
NP/lieu: _____ Depuis quand: _____
Profession: _____ Revenus mensuels: _____
Employeur: _____
Date: _____ Signature: _____



Banque ORCA SA, rue St-Pierre 30, 1701 Fribourg, tél. 037 22 95 31. Egalement bureaux à Genève, Lausanne et Zurich. Un institut spécialisé de l'UBS.

28

93952-A

Confiez vos vêtements de cuir et daim à:
Renova DAIM S.A.
Nettoyage et rénovation de tous articles en daim et cuir
9, chemin des Sagnes
2022 BEVAIX. Tél. (038) 46 19 46
Plus de 20 ans d'expérience.
Souplesse et imperméabilité garantie

Dépositaires:
Neuchâtel - Blanchisserie du Trésor 2
Neuchâtel - Blanchisserie de l'Ecluse 25
Neuchâtel - Chez Amir - Monruz 15
Hauterive - Epicerie Schwab
Saint-Blaise - M^{me} Verdon, teinturerie - Boutique - Gare 2
Marin - M^{me} Morand - Tabacs-journaux
Le Landeron - Alimentation Bille
Les Geneveys-sur-Coffrane - Alimentation Perruchoud
Cormier - Athéna, boutique - M^{me} Ceresa
Peseux - Nettoyage Express - Gd-Rue 7
Bevaix - Chez Alfa, boutique
Colombier - M^{me} Marchand, mercerie - rue Haute 6
Saint-Aubin - Blanchisserie Bérochale - M^{me} Challandes 75899-A

MICHOW + BOCKSCH PRÉSENTENT

GHEORGHE ZAMFIR

+ Nicolae Licaret
FLÛTE DE PAN ET ORGUE
à Notre-Dame de Neuchâtel

MERCREDI

22 octobre 1980

à 20 h

Location auprès de l'Office du tourisme.
Tél. (038) 25 42 42.
Pour tout renseignement:
tél. 004940/478015.

98969-A

CHEMINÉES DE SALON BRISACH

La solution au problème de l'énergie

Nos cheminées sont équipées d'un convecteur à eau et à air chaud dont les performances sont remarquables. Plus de 90° d'air chaud à la sortie du convecteur. La cheminée Brisach vous permet d'économiser 3-4 mois de chauffage par année.

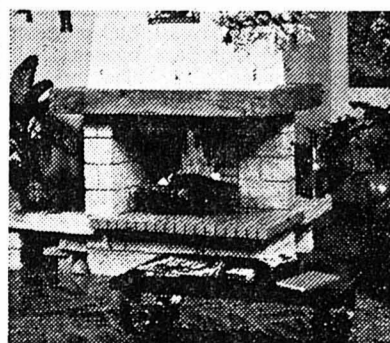

EXPOSITION PERMANENTE en face du temple de Lignières/NE le samedi, de 9 h à 12 h

LES FILS SAMBIAGIO

ENTREPRISE DE CONSTRUCTION

2523 LIGNIÈRES/NE
Tél. (038) 51 24 81 - 51 38 41

110157-A

Apollo HONDA AUTOMOBILES

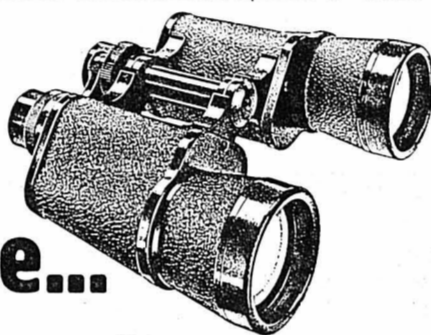

En toute modestie...

C'était à prévoir que les automobilistes désireraient de préférence des voitures compactes, économiques et pratiques...

Nous allons trahir le secret de la réussite Honda... pour ceux qui risqueraient de ne le découvrir que trop tard.

Ce secret, c'est avoir su déterminer, bien avant bon nombre d'autres marques, que, de tous les concepts techniques, la solution du moteur transversal avant et de la traction avant était la seule qui serait applicable à l'automobile de l'ère nouvelle, l'ère de la "voiture équilibrée", adaptée aux conditions du trafic d'aujourd'hui.

C'est pourquoi aucune Honda n'est économique au détriment de la sécurité, compacte au détriment du confort, légère au détriment de la robustesse, pratique au détriment du luxe, etc... C'est pourquoi aussi toutes les Honda sont livrables, en option, avec la transmission automatique Hondamatic à rapport sportif.

En toute modestie, donc... parce qu'elle a choisi à temps - il y a bien des années déjà - et qu'elle a refusé toute concession depuis, Honda a accumulé une expérience exceptionnelle et s'est créée l'image d'une marque d'avant-garde.

...exemple: Honda Civic Wagon.

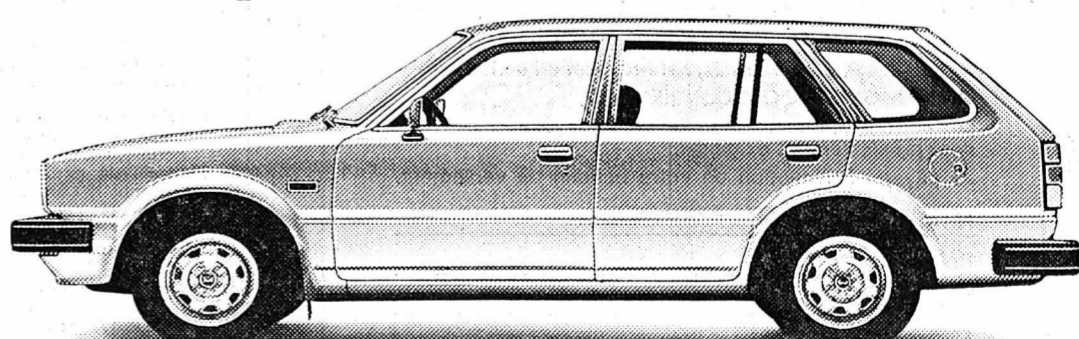

HONDA AUTOMOBILES

Marque d'avant-garde pour la Suisse

Toute la gamme des modèles Honda: Civic LS 3 portes: 10 290.-, Civic GLS 3 portes: 11 390.-, Civic GLS 5 portes: 11 990.-, Civic Wagon GLS 5 portes: 12 490.-, Accord Sedan Luxe: 14 490.-, Accord Sedan GL/EX: 15 790.-, Accord Coupé Luxe: 14 290.-, Accord Coupé GL/EX: 15 590.-, Prelude: 15 990.-. Tous les modèles avec boîte à 5 vitesses (excepté Civic LS). Sur demande Hondamatic. Tous les prix + 80.- transport.

Traitement anti-corrosion avec garantie 5 ans inclus.

Consommation d'essence normale des modèles Honda en l/100 km:

	Civic LS	Civic GLS 3 portes	Civic GLS 5 portes	Civic Wagon GLS	Accord Sedan	Accord Coupé	Prelude Coupé
A 90 km/h	5,8	5,6	5,5	6,0	6,8	7,1	6,4
A 120 km/h	8,3	8,1	7,7	8,2	9,2	9,5	8,9
Cycle urbain	9,3	9,3	9,3	9,3	10,1	9,8	9,7

Plus de 250 agents Honda.

Veuillez me faire parvenir une liste du réseau d'agences et de service Honda en Suisse.

Nom _____ 97320-A

Veuillez m'envoyer une documentation du programme Honda.

Rue _____ FAN

A découper et à envoyer à: Honda Automobiles (Suisse) S.A., Rue Baylon, 1227 Carouge-Genève

NPA/Lieu _____

CHRONIQUE DU VAL-DE-RUZ

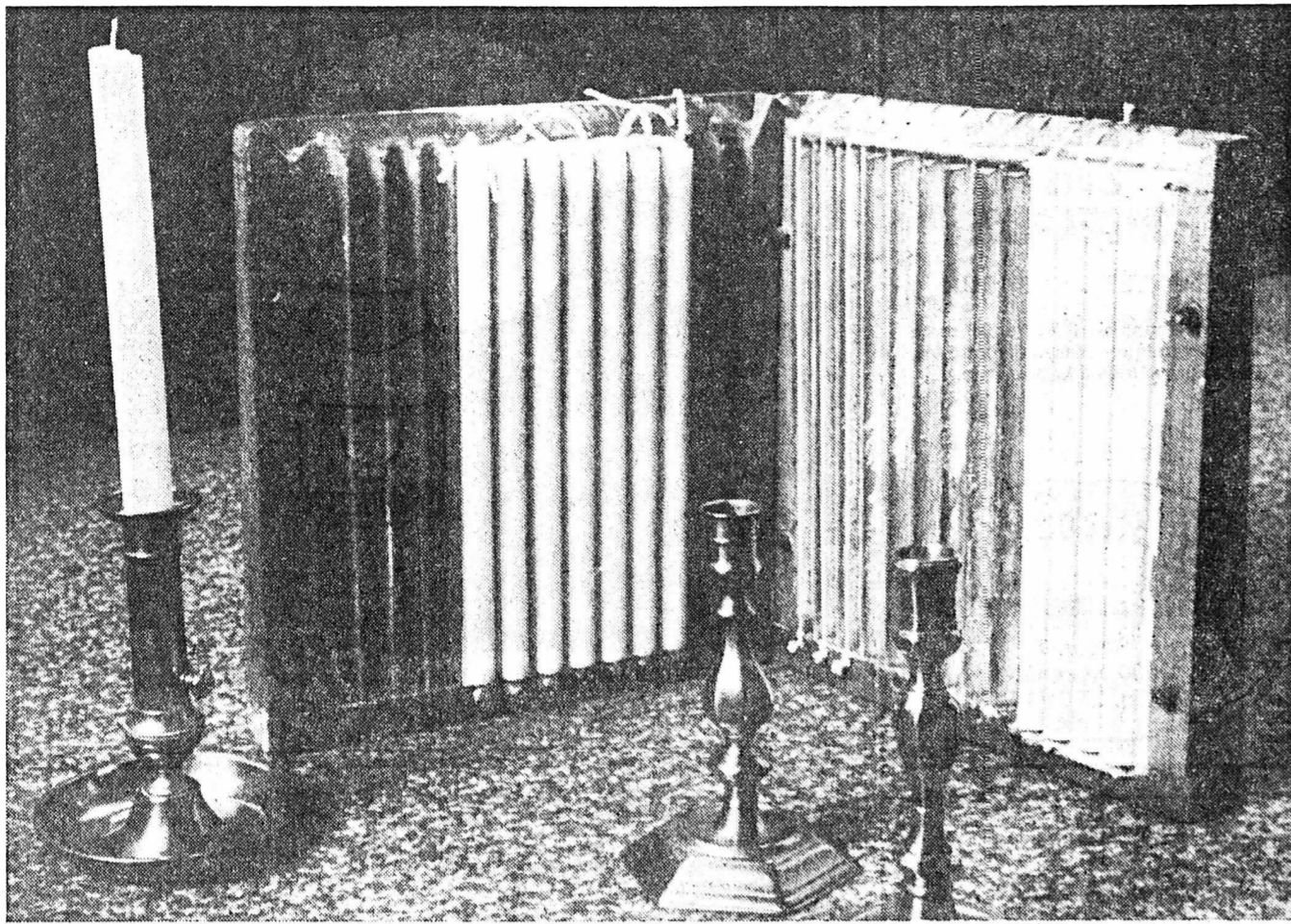

En passant au château de Valangin...

Dans mon Valangin
Qu'y met-on enfin?
Chandelles et étains
Bougies, chanvre ou lin...

des guides de remplacement pour le
château, les concierges en effet ont
besoin de changement, comme tout le
monde, et les visiteurs s'entêtent à
venir en dehors des heures.

que l'on peut voir au château-musée.
Selon le dossier, description de la
technique: «La cire fondue est coulée
dans des cylindres après que les
mèches aient été tendues dans leur
axe. Lorsqu'une bougie est terminée,
on imprime au cul de celle-ci la marque
de la manufacture». Au château de
Valangin, on peut voir également tout
ce qui sert à soutenir ces sources de
lumière, chandeliers et bougeoirs.
Ch. G.

La quatraine frappé en première page
d'un dossier pédagogique sur le
château de Valangin émane d'un
groupe d'élèves de l'Ecole normale y
travaillant durant une session de
travaux pratiques. Un des buts de cette
session était notamment de former

C'est dans ce dossier que l'on
apprendra tout sur les chandelles et
bougies, sur leur fabrication selon les
différentes techniques, à la cuiller, à la
main, au moule. Ici, la photographie
(Avipress-P. Treuthardt) d'un moule

Chez les scouts du Val-de-Ruz

De notre correspondante:
Les différentes unités de la commu-
nauté scout du Val-de-Ruz ont repris
leurs activités après la pause estivale:
les louveteaux ont passé quatre jours,
du 6 au 9 octobre, au chalet du Bon
Larron, à Chaumont. Malgré le temps
peu clément, ce fut une expérience
enrichissante pour les «petits loups»
et les cheftaines.

Le soleil était de la fête lors de la
visite de l'exposition Grün 80, à Bâle,

par les éclairseuses enchantées de cette
journée.

Après la réussite du camp de cet été,
à Pralong, les chefs éclairseurs sont
bien décidés à poursuivre l'effort
entrepris et visant à une participation
plus active des chefs de patrouilles à la
mise sur pied des différentes activités.
Le traditionnel ramassage de papier à
Fontainemelon est prévu pour le
25 octobre.

La fête de Noël de l'ensemble de la
communauté scout est fixée au
samedi 13 décembre à la salle de
gymnastique de Fontainemelon.
Chaque unité s'y prépare pour réaliser
un programme riche et varié. M. W.

SAVAGNIER

La commission scolaire étudie le budget

(c) La commission scolaire de Savagnier
a tenu récemment séance sous la prési-
dence de M^{me} L. Lienher. Le principal
objet de la réunion était l'étude du
budget. Des explications claires ont été
données par le représentant du Conseil
communal, M. Kaehr, concernant les
postes aux montants motivés et imposés
par le nombre d'élèves, le prix des écolages,
etc. Les quelques postes pouvant plus
ou moins être discutés par la commission
scolaire: course d'école, bibliothèque
communale, etc., furent rapidement
acceptés.

Quinze enfants ayant commencé leur
première année d'école en août dernier, il
s'est avéré nécessaire et utile de répondre
affirmativement au désir de M^{me} Mat-
they-Claudet qui désirait une aide pour
faire lire les enfants deux heures par
semaine.

CARNET DU JOUR

Pharmacie de service: Piergiorgio, Fontai-
nemelon, samedi dès 16 h 30, dimanche de
11 à 12 h et dès 19 heures.
Permanence médicale: samedi dès 12 h à lundi
8 h, tél. N° 111 ou 53 21 33.
Hôpital de Landeueux: tél. 53 34 44.
Ambulance: tél. 53 21 33.
Exposition: Dombresson, Le Val-de-Ruz au
XIX^e siècle.

CULTES

ÉGLISE RÉFORMÉE ÉVANGÉLIQUE

Fontaines: culte à Valangin.
Valangin: culte 9 h 45.
Boudevilliers: culte à Valangin.
Coffrane: culte 10 heures.
Chézard-Saint-Martin: culte paroissial 9 h 45.
Dombresson: culte paroissial 10 heures.
Fontainemelon: culte paroissial 9 heures.
Les Hauts-Genèveys: culte paroissial 10 h 15.
Cernier: culte 9 h 30.
Savagnier: culte paroissial 9 h 15.
Fenin: culte 10 h 20.

ÉGLISE CATHOLIQUE ROMAINE

Cernier: samedi, messe 18 h 15; dimanche
grand-messe 11 h 15.
Dombresson: messe lui et sermon 8 h 15.
Les Genèveys-sur-Coffrane: messe commu-
nautaire 9 h 45.

Rédaction FAN du Val-de-Ruz

M^{me} Christiane Givord

2207 COFFRANE

Tél.: 038 57 11 25

Télex: 35 395

COFFRANE

Les autorités en balade

(c) Samedi dernier, les membres du
Conseil général et du Conseil commu-
nautaire ont organisé une visite du
domaine forestier communal.
M. Plachta, inspecteur forestier,
accompagnait et agrémentait la
promenade par ses intéressantes
interventions. On parla de forêt jardi-
née, obtenue par plantation ou sélec-
tion et bien sûr une discussion s'enga-
gea aussi au sujet des dégâts causés
aux bois par le gibier.

A mi-côte, une halte sympathique
était prévue, l'administratrice commu-
nale M^{lle} Liliane Bischoff attendait
la cohorte avec un «pousseignon»
bien apprécié et bien arrosé. Entre le
«chemin du Milieu» et les Pradières,
les autorités communales ont pu
constater sur place la nécessité de
créer une piste pour tracteurs. Cette
piste faciliterait le débarras de bois
très dangereux dans cette partie de la
«Grande forêt».

La «course d'école» des autorités
prenait fin à la Grande Motte avec un
repas campagnard et dans une atmos-
phère joyeuse et sympathique.

FONTAINEMELON

A la commission «économie d'énergie»

(c) Au début de chaque législature, des
modifications interviennent dans la
composition des différentes commissions.
Voici la composition de la commission
«économie d'énergie» de Fontainemelon:
MM. P.-A. Balmer, F. Rappo,
M. Reymond, Y. Tornare, R. Widmer et
Jean Perret, ce dernier représentant le
Conseil communal.

Périodiquement, cette commission se
réunit, selon les besoins, organise des
conférences et expositions, émet des bul-
letins d'information.

A NEUCHÂTEL ET DANS LA RÉGION

CARNET DU JOUR

Samedi 18 octobre 1980

NEUCHÂTEL

Au port: Salon-Expo.
Au Panespo: Exposition horticole.
Cabaret du Pommier: 21 h 30, Pierre Tisserand,
auteur-compositeur-interprète.
Salle de la Cité: 20 h 30, groupe folklorique
chilien «Illapu».
Salle de musique des Fausse-Brayes: 17 h 30,
récital de piano, Roger Boss.
EXPOSITIONS. — Musée d'art et d'histoire:
Fermé. Salle des automates Jaquet-Droz
accessible, démonstration sur demande.
Samedi et dimanche: Exposition Le Corbusier
(architecture).
Bibliothèque de la ville: Bible et foi réformée dans
le pays de Neuchâtel.
Musée d'ethnographie: Miniatures indiennes.
Galerie des Amis des Arts: H. Leuenberger-
Schur, peintures, P. Ulrich, sculptures.
Galerie de l'Orangerie: Michel Israël, photo-
graphies.
Galerie du Centre culturel: Yves Brugger, photo-
graphies.
Galerie Ditesheim: René Myrha, peintures.
Galerie La Bohème: Denise Bickel, photogra-
phies.
Cité universitaire: Jean-Louis Béguin, architectu-
res en voyage.
TOURISME. — Bureau officiel de renseignements:
place Numa-Droz 1, tél. 25 42 42.
CINÉMAS. — Bio: 15 h, 17 h 30, 20 h 45, Justice
pour tous. 16 ans.
Apollo: 14 h 15, 20 h, Les dix commandements.
12 ans.
Palace: 15 h, 18 h 45, 20 h 45, Force one... la
fureur du juste. 16 ans.
Arcades: 15 h, 17 h 15, 20 h 30, Le trou noir.
12 ans. 2^{me} semaine.
Rex: 15 h, 17 h 30, 20 h 45, Les monstres de la
mer. 16 ans.

Studio: 15 h, 21 h, Le trésor nazi de Cabo Blanco.
16 ans. 17 h 30, 23 h, Apprends-moi tout! 20 ans.
CONCERT. — Jazzland: Wallace Davenport.
Hôtel City: 19 h 30, dîner dansant.
DANSE ET ATTRACTIONS (jusqu'à 4 h)
L'ABC, L'Escale, La Rotonde.
DANCINGS (jusqu'à 2 h)
Big Ben bar, Red Club, Bavaria, Bar du Dauphin,
Au Vieux-Vapeur, Play Boy (Thielle).
S.O.S. Futures mères (24 h sur 24 h): Téléphone
66 16 66.
Urgences: La main tendue, tél. 143 (20 secondes
d'attente).
Permanence médicale: En cas d'absence du
médecin traitant, le N° de tél. 25 10 17 rensei-
gnement pour les cas urgents.
Soins à domicile: Centrale d'appels, tél. 24 33 44
(heures de bureau). Samedi, dimanche et jours
fériés, renseignements par répondreur automa-
tique.
Pharmacie d'office: Pharmacie Coopérative,
Seyon 14. La période de service commence à
8 h. La pharmacie de service est ouverte
jusqu'à 22 h. De 22 h à 8 h, le poste de police
(25 10 17) indique le pharmacien à disposition
en cas d'urgence.

Service d'urgence des pharmacies: Région
Bevaix - Boudry - La Côte. M. J.-D. Bonhôte,
Boudry, tél. 42 18 12.
Médecin de garde: Auvenerin, Bôle, Boudry,
Colombier, Cortaillod, Rochefort. Renseigne-
ments: N° 111.
AUVERNIER
Galerie Numaga I: Hossein Zenderoudi, œuvres
récentes.
Galerie Numaga II: Robert Brandy, peintures.
BEVAIX
Galerie Pro Arte: Tableaux de maîtres du XVII^e au
XX^e siècle.
COLOMBIER
Cinéma Lux: 20 h 30, Le syndrome chinois
(Fonda-Lemmon).

CORTAILLOD
Galerie Jonas: Mario Bollin, dessins et sculptu-
res.
CRESSIER
Maison Vallier: Exposition Max A. Hug.
HAUTERIVE
Galerie 2016: Pierre Raetz, peintures.
LE LANDERON
Galerie Eric Schneider: Daniel Galley, sculptures.
LIGNIÈRES
Circuit: Grande fête de la moto.
PESEUX
Cinéma de la Côte: 17 h 30, Emmanuelle, reine de
Sados. 20 h 30, Au boulot, Jerry (Jerry Lewis).
SAINT-AUBIN
La Tarentule: Exposition «Images de la faune»
(après-midi). 20 h 30, Pierre Miserez «One
man seil».

Dimanche 19 octobre 1980

NEUCHÂTEL

Au port: Salon-Expo.
Au Panespo: Exposition horticole.
Collégiale: 16 h 30, concert par Hugh McLean,
clarinète.
EXPOSITIONS. — Musée d'art et d'histoire:
Fermé. Salle des automates Jaquet-Droz
accessible, démonstration sur demande.
Samedi et dimanche: Exposition Le Corbusier
(architecture).
Musée d'ethnographie: Miniatures indiennes.
Galerie des Amis des Arts: H. Leuenberger-
Schur, peintures, P. Ulrich, sculptures.
Galerie de l'Orangerie: Michel Israël, photo-
graphies.
Galerie Ditesheim: René Myrha, peintures.
Cité universitaire: Jean-Louis Béguin, architectu-
res en voyage.
CINÉMAS. — Bio: 15 h, 17 h 30, 20 h 45, Justice
pour tous. 16 ans.
Apollo: 14 h 15, 20 h, Les dix commandements.
12 ans.
Palace: 15 h, 18 h 45, 20 h 45, Force one... la
fureur du juste. 16 ans.
Arcades: 15 h, 17 h 15, 20 h 30, Le trou noir.
12 ans. 2^{me} semaine.
Rex: 15 h, 17 h 30, 20 h 45, Les monstres de la
mer. 16 ans.
Studio: 15 h, 21 h, Le trésor nazi de Cabo Blanco.
16 ans. 17 h 30, Apprends-moi tout! 20 ans.
DANSE ET ATTRACTIONS (jusqu'à 4 h)
L'Escale.
DANCINGS (jusqu'à 2 h)
Red Club, Bavaria, Bar du Dauphin, Au Vieux-
Vapeur.
S.O.S. Futures mères (24 h sur 24 h): Téléphone
66 16 66.
Urgences: La main tendue, tél. 143 (20 secondes
d'attente).
Permanence médicale: En cas d'absence du
médecin traitant, le N° de tél. 25 10 17 rensei-
gnement pour les cas urgents.
Soins à domicile: Centrale d'appels, tél. 24 33 44
(heures de bureau). Samedi, dimanche et jours
fériés, renseignements par répondreur automa-
tique.
Pharmacie d'office: Pharmacie Coopérative,
Seyon 14. La période de service commence à
8 h. La pharmacie de service est ouverte
jusqu'à 22 h. De 22 h à 8 h, le poste de police
(25 10 17) indique le pharmacien à disposition
en cas d'urgence.

Service d'urgence des pharmacies: Région
Bevaix - Boudry - La Côte. M. J.-D. Bonhôte,
Boudry, tél. 42 18 12.
Médecin de garde: Auvenerin, Bôle, Boudry,
Colombier, Cortaillod, Rochefort. Renseigne-
ments: N° 111.
AUVERNIER
Galerie Numaga I: Hossein Zenderoudi, œuvres
récentes.
Galerie Numaga II: Robert Brandy, peintures.
BEVAIX
Galerie Pro Arte: Tableaux de maîtres du XVII^e au
XX^e siècle.
COLOMBIER
Cinéma Lux: 14 h 30, 20 h 30, Vacances meur-
trières à Hong-Kong.
CORTAILLOD
Galerie Jonas: Mario Bollin, dessins et sculptu-
res.
CRESSIER
Maison Vallier: Exposition Max A. Hug.
HAUTERIVE
Galerie 2016: Pierre Raetz, peintures.
LE LANDERON
Galerie Eric Schneider: Daniel Galley, sculptures.
LIGNIÈRES
Circuit: Grande fête de la moto.
PESEUX
Cinéma de la Côte: 15 h, Au boulot, Jerry (Jerry
Lewis), 17 h 30, 20 h 30, Emmanuelle, reine de
Sados.

Le Landeron: Daniel Galley à la galerie Schneider

Daniel Galley, qui expose un ensemble
de sculptures et de dessins à la galerie
Schneider, au Landeron, est né en 1944 à
Fribourg. Apprenti mécanicien, il expose
déjà quelques sculptures à une grande
exposition en plein air à Montreux, après
avoir fréquenté l'Ecole des Beaux-Arts de
Lausanne. Il réalise ensuite des jeux de
plein air pour les enfants et reprend un
atelier de sablage, métallisation et pein-
ture industrielle à Lausanne-Malley. Il
participe à des expositions de groupe à
Fribourg, Lausanne et Lutry, remet son
atelier de sablage et se lance dans sa
première exposition personnelle à la
galerie Schneider au Landeron.

Comme le dit fort bien Sylvio Acatos
dans le beau catalogue édité par la gale-
rie, il s'agit donc bien là d'un art artisanal,
tout au moins à la base. Car cet art revêt
suite une signification spirituelle.
L'élaboration est bien visible, et comme
elle se présente de manière très honnête,
sans complication inutile et sans aucun
bluff, on reste toujours très à l'aise. C'est
là un art ferme, clair, bien équilibré, qui
jamais ne renie ses attaches avec la terre.
«Dessins, sculptures: l'œuvre s'affirme
d'abord en tant que fragment ou ensem-
ble de fragments. Les dessins se surchar-
gent de lignes, de traits, de quadrillages,
de formes. Les éléments s'enchevêtrent,
se jouxtent. Les sculptures se complexifient
à plaisir. Les volumes viennent
s'articuler les uns aux autres dans une
croissance d'ajouts successifs. Souvent,
des éléments semblables, rythmant une
sculpture, un dessin, ou repris d'une
œuvre à l'autre, confirment le processus

évolutif par addition. Boursoufflures,
assemblages de lames-feuilles de métal,
excroissances organiques... toujours,
résolument, cette poussée, cette prolifé-
ration. Mais mesurée. La géométrie recti-
ligne (pyramides, parallélépipèdes, etc.)
la contient, la soulignant d'une façon
encore plus évidente: la prolifération
fonde chaque œuvre.»

Ces lignes explicatives de Sylvio
Acatos ne doivent pas cependant nous
amener à surestimer la part du
«construit» dans ces sculptures, même si
le plus souvent elles sont agencées à l'aide
d'éléments séparés. Comme le relève Eric
Schneider lui-même, elles sont reliées à la
terre, elles ont leur secret, leur mystique,
et une personnalité intime s'y exprime.

Si maintenant on se détache de
l'élément proprement artisanal pour
révéler un peu sur ces sculptures, on fera
d'intéressantes découvertes. Telle de ces

grandes pièces, avec l'immense et massif
casque qui la couronne, ferait presque
penser à un chevalier du Moyen âge. Là
vraiment, tout est métal et rigidité, si ce
n'est le petit sourire ironique qui se profi-
lure la physionomie du sculpteur quand il
la contemple.

En revanche, dans les pièces qui sont
groupées au fond de la galerie, c'est
comme une végétation géante qui s'élève
sous formes de palmes bien balancées,
de grâces toutes gonflées de substance. On
se croirait dans quelque Sahara, où
l'exubérance du végétal contraste avec la
stérilité du sol.

Signalons encore les sculptures plates,
qui se présentent comme des tableaux, où
le verre voisine avec le fer, et à l'entrée
cet élégant fuseau, emprisonnant une
veine délicate, qui bondit vers le ciel avec
une grâce et une légèreté admirable.
P. L. B.

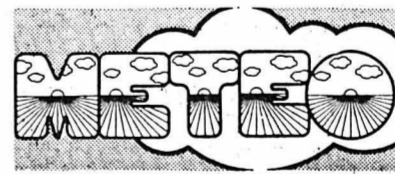

Temps et températures Europe et Méditerranée

A 13 heures sous abri:
Zurich: couvert, pluie, 8 degrés; Bâle-
Mulhouse: couvert, pluie, 10; Berne:
couvert, pluie, 7; Genève-Cointrin: pluie,
9; Sion: couvert, pluie, 7; Locarno-Monti:
couvert, pluie, 12; Saentis: pluie, -2;
Paris: nuageux, 12; Londres: couvert,
pluie, 9; Amsterdam: couvert, bruine, 13;
Francfort: couvert, bruine, 12; Berlin:
nuageux, 17; Copenhague: nuageux, 13;
Stockholm: couvert, 8; Helsinki: nuageux,
4; Munich: nuageux, 14; Innsbruck:
nuageux, 14; Vienne: nuageux, 18;
Prague: nuageux, 18; Varsovie: nuageux,
13; Moscou: nuageux, 10; Budapest: peu
nuageux, 20; Athènes: nuageux, 24;
Rome: peu nuageux, 22; Milan: nuageux,
16; Nice: nuageux, pluie, 15; Barcelone:
nuageux, 14; Madrid: nuageux, 11;
Lisbonne: nuageux, 15; Tunis: serain, 26.

Prévisions pour toute la Suisse

La dépression qui recouvre l'Europe
occidentale et centrale ainsi que la zone de
mauvais temps qui lui est associée se dépla-
cent lentement vers l'est.

Prévisions jusqu'à ce soir:

Toute la Suisse:

Temps devenant plus variable mais en
général peu ensoleillé. Pluies intermit-
tentes, neige au-dessus de 1300 mètres envi-
ron. Température en plaine la nuit 2 à
7 degrés, l'après-midi 7 à 12 degrés. En
montagne vent du secteur sud faiblissant.

Evolution probable pour dimanche et lundi:

Nord: pluies intermittentes, neige vers
1000 mètres, puis amélioration à partir de
l'ouest surtout lundi.

Sud: temps devenant assez ensoleillé.

Observations météorologiques à Neuchâtel

Observatoire de Neuchâtel: 17 octobre
1980. Température: moyenne: 8,4; min.:
7,1; max.: 10,8. Baromètre: moyenne:
705,0; Eau tombée: 22,6 mm. Vent domi-
nant: direction: ouest-nord-ouest jusqu'à
11 heures; dès 13 h 30, est-nord-est, faible.
Etat du ciel: couvert, pluie de 3 h 45 à
14 h 30.

PRESSIION BAROMÉTRIQUE A NEUCHÂTEL

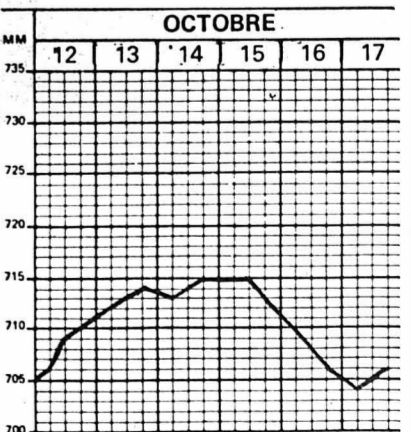

Niveau du lac
le 17 octobre 1980
429,18

FAN

L'EXPRESS

BULLETIN D'ABONNEMENT

JE M'ABONNE DÈS CE JOUR

* jusqu'à fin décembre 1980 pour Fr. 30.50

* MON ABONNEMENT EST RENOUVELABLE
tous les 3, 6 ou 12 mois, sauf révocation écrite.

(* SOULIGNER CE QUI CONVIENT)

Les anciens abonnements «cessés impayés»
sont préalablement exigibles.

Je payerai à réception de votre bulletin de versement.

Nom: _____

Prénom: _____

No et rue: _____

No postal: _____ Localité: _____

Signature _____

Veillez retourner ce bulletin sous enveloppe non collée
affranchie de 20 centimes, à

FAN-L'EXPRESS
Service des abonnements 2001 NEUCHÂTEL

FAN FAN FAN FAN FAN

La brique en terre cuite: des économies de chauffage.

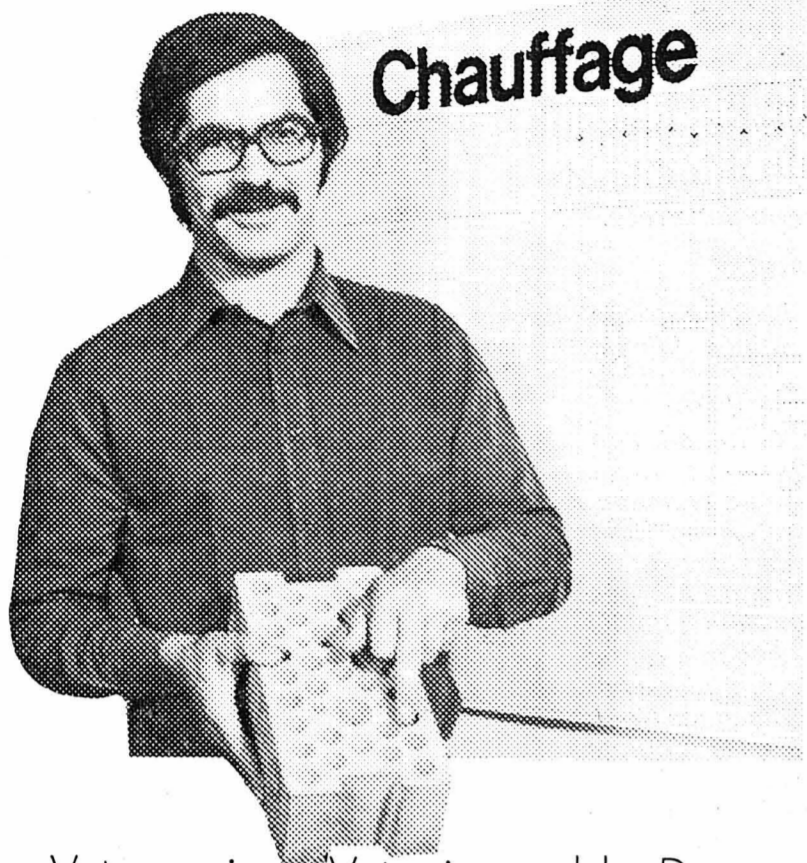

Votre maison. Votre immeuble. Dans votre imagination, votre nouveau foyer existe déjà. Confortable, agréable. Mais l'hiver qui viendra pose des problèmes de chauffage. Ah! le chauffage. Son économie commence dans le choix d'un matériau de construction adéquat. Et celui qui, aujourd'hui, prend une sage décision réalisera rapidement une économie non négligeable. Une sage décision, c'est opter pour des murs de briques en terre cuite.

La brique en terre cuite possède des qualités d'isolation particulièrement élevées. Contre le froid et contre l'humidité.

La propriété de la terre cuite de conserver la chaleur était déjà connue de nos grands-parents qui, pour tempérer leur lit glacé, glissaient entre les draps une brique chauffée!

Confort compris.

Le confort ne dépend pas de la chaleur et de la tranquillité seulement. Un environnement sain, une climatisation régulière y contribuent également. La brique en terre cuite, parce qu'elle « respire » naturellement, procure ce surplus d'agrément. Chaque brique régularise le degré d'humidité de la maison grâce à sa capillarité naturelle et à sa porosité. Ainsi se crée la meilleure des climatisations naturelles.

Coût des briques:
2% de l'ensemble
de l'ouvrage!

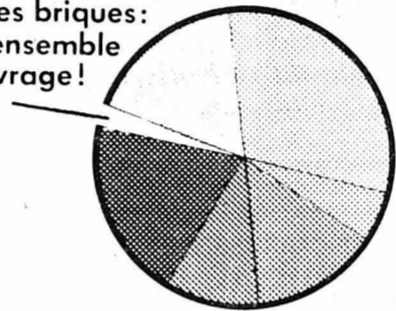

A l'épreuve du temps.

La terre cuite est un matériau riche en tradition. Depuis des générations et sous les climats les plus divers, ses qualités ont été éprouvées et prouvées. Elle est aussi le matériau de l'avenir. Surtout si l'on pense aux énergies de chauffage.

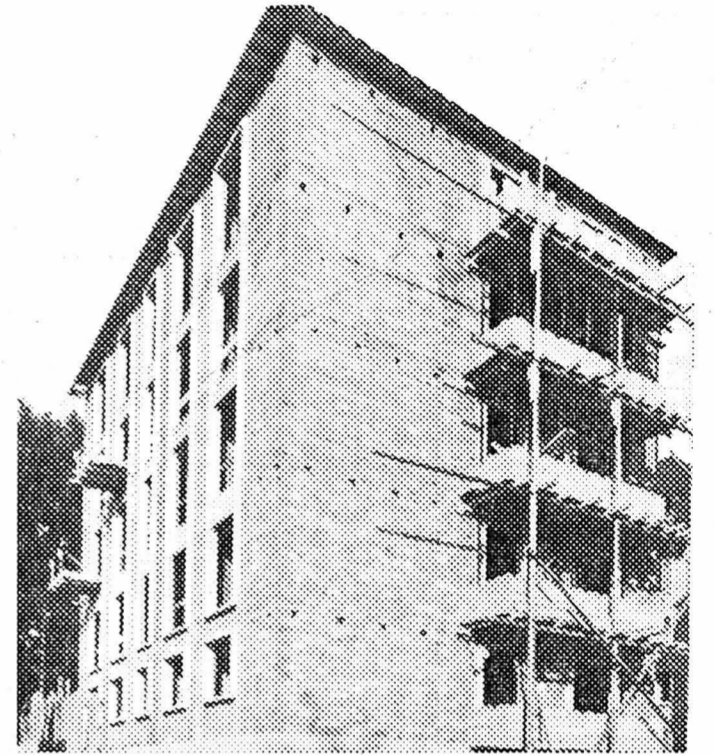

Un investissement plus que rentable.

Certes, il existe des matériaux meilleur marché. Indépendamment de leur différence de prix, offrent-ils les mêmes avantages pour la construction et les conditions sanitaires?

Un « plus » sur l'ensemble de la construction n'est-il pas une bonne raison pour recourir aux qualités multiples et uniques de la brique en terre cuite? (Le prix des briques représente 2% de l'ensemble de l'ouvrage.)

Augmentation qui sera vite amortie grâce aux économies de chauffage. Et ce n'est qu'un des nombreux avantages.

La brique en terre cuite, répétons-le, est durable. Donc une valeur sûre.

Notre partenaire: le Commerce des matériaux de construction en Suisse romande.

Pour en savoir davantage...

Nous avons créé à votre intention une brochure qui contient tout ce que doit savoir un futur propriétaire. Pour décider en toute connaissance de cause. Nous vous l'enverrons gratuitement. Complétez ce coupon et envoyez-le à:

UTR - Route de Beaumont 6 - 1701 Fribourg

Nom _____ 110

Prénom _____

Profession _____

Adresse _____

NP/Localité _____

ou téléphonez-nous au N° 037/24 26 52

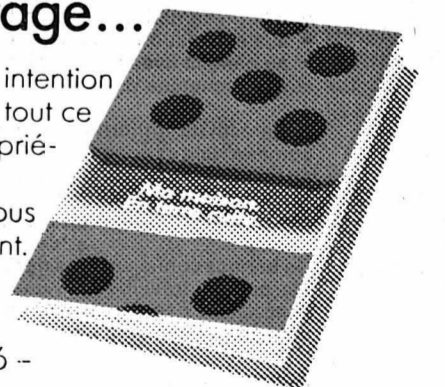

Ma maison. En terre cuite. 

Pharmacie DELAVY
Fleurier
Tél. 61 10 79

AU SERVICE DE VOTRE SANTE

Pharmacie BOURQUIN
Couvét
Tél. 63 11 13

CITROËN **TALBOT**

garage hotz
2114 Fleurier
TEL 038 61 29 22

À LA BUVETTE
DE LA PATINOIRE

vous trouverez
toujours toutes
consommations
et petite
restauration

TOUTES VOS RÉPARATIONS
ET GRAVAGES GARANTIS

bijouterie
berthoud

63 10 92
Couvét

C. JACOT & CIE
FLEURIER

CAVE DE LA CITADELLE
Réserve de la Citadelle
Le vin de tous les jours
Vin de la commune
de Tarragone

Tél. 61 10 96

Audi **Garage**
Claude
Duthé

2114 Fleurier
Tél. (038) 61 16 37

odac
MEUBLES

MEUBLES
TAPIS RIDEAUX

COUVET tél. (038) 63 26 26
SAINTE-CROIX tél. (024) 61 16 16

PAPETERIE
J.-M. HERRMANN
2114 FLEURIER
☎ (038) 61 15 58

AVENUE DE LA GARE 4
mini-ordinateurs
exposition permanente
de meubles et machines
de bureau
photocopieurs

ROY COUVET
Tél. 63 12 06

QUINCAILLERIE
CHAUFFAGE
ÉLECTROMÉNAGER

QUI COMPARE ACHÈTE CHEZ ROY

TEINTURERIE-BLANCHISSERIE
DU VALLON

M. MAGNIN
Deux bonnes adresses
pour vos nettoyages
chimiques

Promenade 5 tél. 61 10 75
Régional 5 tél. 61 25 16
FLEURIER

C.P. FLEURIER **Patinoire de Belle-Roche**
H.-C. AJOIE

reçoit

ce soir
à 20 h 15

Championnat suisse
première ligue

La saison dernière est bel et bien oubliée. Certes, au terme du dernier championnat, on avait de la peine à retenir ses larmes autour de la glace de Belle-Roche. La relégation, c'est quelque chose de toujours tragique. Mais, chacun est reparti dès cet été pour essayer de reconstruire une bonne équipe au Val-de-Travers avec des joueurs du cru. Pourquoi aller chercher ailleurs ce que l'on trouve tout près? Et des bons joueurs, il y en a dans notre vallée. Pour cette saison, dans le groupe 3 de première ligue, c'est Philippe Jeannin qui assure la direction de l'équipe. Jeannin, c'est un pur. Il sait ce qu'il veut et connaît extrêmement bien le hockey sur glace pour l'avoir pratiqué depuis plusieurs années.

L'équipe de la saison 1980-1981? Elle reste basée autour d'un noyau de joueurs qui ont tous le rythme de la ligue nationale B. La formation du Val-de-Travers devrait donc réussir un excellent

championnat. Samedi dernier à Langnau, le coup d'envoi a en tout cas été réussi contre Wasen-Sumiswald. Une victoire en début de championnat, c'est souvent le gage d'une série de succès.

AJOIE: CANDIDAT SÉRIEUX

Or, ce soir, pour le coup d'envoi à Belle-Roche dont la couverture devrait être terminée dans le courant de l'année prochaine, c'est Ajoie qui est attendu. Promue en première ligue il y a trois saisons, l'équipe de Porrentruy terminait son premier championnat au troisième rang et ratait de peu son billet pour la participation aux finales de promotion. La saison dernière, Ajoie était deuxième. Au premier tour des finales, les Juras-siens éliminaient les Vaudois de Forward Morges avant de connaître la défaite face aux Neuchâtelois de Young Sprinters. Cette année, chacun a remis l'ouvrage sur le travail. Un nouvel entraîneur a été engagé en la personne du Canadien Jacques Noël. Vainqueurs de la première rencontre, les Ajoulots sont les grands favoris du groupe 3.

Le match de ce soir est donc déjà un «sommet». L'ambiance devrait être chaude autour de la glace de Belle-Roche pour ce coup d'envoi transformé en véritable feu d'artifices. Fleurier? Ajoie? On ne sait pas encore qui gagnera même si nos Fleurisans pourraient valoir une excellente surprise.

83948-2

VACHER
SPORTS
FLEURIER

Tél. (038) 61 34 35

Optique
Robert

FLEURIER — Tél. 61 10 57

DIANA

PAPETERIE
PHOTO
LIBRAIRIE

2105 TRAVERS Tél. 63 15 74

Chez André
FLEURIER

«AU MOBILIER COMPLET» GRANDE
EXPOSITION À VOTRE DISPOSITION
REPRISE DE VOTRE ANCIEN MOBILIER
Rue du Sapin 2 a — Tél. 61 18 30

Schmutz
c'est toujours ok!

GARAGE-CARROSSERIE
A. DÜRIG

AGENCE OFFICIELLE
VENTES, ENTRETIENS,
RÉPARATIONS

DAIHATSU

MÔTIERS Tél. (038) 61 16 07

BOUCHERIE-CHARCUTERIE
CHEZ ROMANO

R. Zuccolotto

Choix et qualité
à prix modérés

Fleurier - Tél. 61 10 46

Rendez-vous
des sportifs

BUFFET DE LA GARE
FLEURIER

CHEZ L'DÉDÉ
Tél. 61 22 98

OFFRES D'EMPLOIS

Nous cherchons

ferblantier
Installateur-sanitaire

Appartement à disposition.

R. Perret S.A., 2525 Le Landeron.
Tél. (038) 51 34 30. 112655-0

Je cherche pour entrée immédiate ou date à convenir

un mécanicien autos

Place stable, travail varié, ambiance agréable.

Garage du Vieux-Moulin
Michel Corradini
Colombier. Tél. 41 35 70. 110913-0

Notre mandant est membre indépendant d'un groupement important de distribution sur le marché européen. Il occupe une place importante sur le marché textile en Suisse romande et en Suisse allemande. Pour compléter son équipe qualifiée d'acheteurs de textiles, nous cherchons un

jeune cadre formation marketing pour devenir acheteur spécialisé

Après une formation approfondie à l'étranger, il devra s'occuper de l'achat d'assortiments spécifiques chez les fournisseurs suisses et étrangers.

- Il se consacrera avant tout
- à l'étude du marché
 - à la présentation des assortiments
 - à la calcul des prix et du budget
 - au contact avec les fournisseurs et
 - à la recherche de nouveaux débouchés

Cette activité importante et variée exige une **bonne formation commerciale et économique** (diplôme d'une école de commerce au minimum), du flair pour la mode et un vif intérêt pour les transactions commerciales. Des possibilités de développement et de promotion s'offrent à un candidat capable.

De bonnes connaissances des langues allemande et anglaise faciliteront son travail. Après une période de formation, son activité nécessitera des déplacements fréquents (environ trois jours de voyage par semaine en Suisse et en Europe).

Age souhaité: 26 ans maximum.

Nous nous ferons un plaisir de vous donner de plus amples renseignements et attendons volontiers votre appel ou vos offres écrites.

ALLGEMEINE TREUHAND AG, Personalberatung, Postfach,
8022 Zurich, Tel. (01) 202 11 74, interne 326. 112856-0

ATAG
ALLGEMEINE TREUHAND AG

Allgemeine Treuhand AG, Personalberatung,
Postfach, 8022 Zürich, Telefon 01 201 77 77

On cherche

OUVRIER BÛCHERON

S'adresser à Eric Magnin Fils,
2207 Coffrane.
Tél. (038) 57 13 08. 98975-0

Pour le 1^{er} novembre ou date à convenir, on demande

1 SERVEUSE

qualifiée, aimable et de bonne présentation.
Faire offres à la confiserie
Wodey-Suchard, rue du Seyon.
Tél. 25 10 92. 110350-0

On cherche, pour l'immédiate,
jeune fille
desirant apprendre
l'allemand (femme:
prof. de gymnase,
quatre leçons par
semaine; mari: rédac-
teur), pour garder les
enfants (4 ans, 2 ans,
3 mois).
Téléphoner au (032)
82 22 05 (région
d'Aarberg). 113279-0

Restaurant

cherche
garçon ou
fille de cuisine.

Tél. (038) 31 40 40.
110348-0

COLLABORATEUR (TRICE) EN SERVICE EXTERNE

dynamique, ayant comme tâche de visiter les parfumeries et drogueries.

- Nous offrons:
- fixe élevé
 - commission
 - indemnisation de frais
 - possibilités d'avancement.
- Nous attendons:
- personnalité dynamique justifiant de succès dans la vente
 - connaissance des langues allemand-français
 - âge minimal 25 ans
 - activité en Suisse allemande et française.

Veillez adresser vos offres manuscrites avec photo et la documentation usuelle à
Parcolux S.A., 3250 Lyss, tél. (032) 84 61 96. 112963-0

CONCORD

Le développement rapide de notre fabrique de montres de luxe requiert des collaborateurs et collaboratrices qualifiés.

Vous cherchez un poste à responsabilités au sein d'une équipe dynamique. Un entretien personnel avec vous nous permettra de déterminer le secteur d'activité le mieux adapté à vos qualifications. Il nous paraît important de vous offrir une situation correspondant pleinement à vos aspirations.

Vous connaissez déjà l'industrie horlogère. Nous vous proposons une situation au sein de notre département

ACHAT/ PRODUCTION

Nos chefs de produit sauront apprécier votre collaboration efficace.

Nous cherchons également un

ALLROUNDER

de formation commerciale, qui se chargerait d'assurer la liaison entre notre secteur production et notre client principal aux Etats-Unis. Ce poste d'une grande importance requiert de l'autorité et la maîtrise de la langue anglaise.

FACTURISTE

Nous vous offrons une activité intéressante. Votre manque d'expérience dans ce domaine ne constitue pas un obstacle. Nous nous chargeons volontiers de votre mise au courant.

Pour notre service de correspondance française et anglaise, nous engageons une

DACTYLO

rapide et consciencieuse.

JEUNES HORLOGERS QUALIFIÉS

Nous vous offrons des locaux et un climat de travail agréable. Peut-être préféreriez-vous un séjour de plus ou moins longue durée à New-York ou Los-Angeles pour assumer le service après-vente.

Nous attendons vos offres de service ou votre appel téléphonique, tél. (032) 22 49 43, rue Centrale 63.
113284-0

Concord Watch Company S.A. 2502 Bienne

MEDIA S.A.

Lausanne - Tél. (021) 20 40 77
Moutier - Tél. (032) 93 90 08
Bâle - Tél. (061) 43 66 50
Bienne - Tél. (032) 23 66 33

Nous cherchons pour travaux de montage en Suisse et à l'étranger plusieurs

SERRURIERS-SOUDEURS

(Argon, Co 2, TIG-MIG-MAG)

MONTEURS CHAUFFAGE

TUYAUTEURS

CHAUDRONNIERS

MECANICIENS

TOUS GENRES

(+ tourneurs, aléseurs, fraiseurs, perceurs).

Possibilités importantes de promotion.
Places fixes ou temporaires.

110581-0

BILLET DU SAMEDI

Ce que Guillaume Farel nous dit

Certains détracteurs de Maître Guillaume Farel, en particulier son contemporain Pierre Caroli, lui ont reproché au moment de la parution des premières éditions du « Sommaire » de n'être pas vraiment trinitaire. Notre Réformateur s'en est défendu et, à la dispute de Lausanne, il confessa la foi chrétienne en disant le Symbole des apôtres, très fermement trinitaire.

Ici, dans le « Sommaire », après avoir parlé de Dieu notre créateur et Père et de Jésus-Christ, notre Seigneur et Sauveur, il en vient à parler de la troisième personne de la trinité, du Saint-Esprit.

Qu'est-ce que le Saint-Esprit pour Guillaume Farel ?
Se référant à l'écriture-sainte, il écrit : « L'Esprit est l'impulsion et le sentiment que Dieu donne à l'homme en le renouvelant, en lui accordant sa grâce et en le justifiant par Jésus... Cet Esprit se bat sans cesse contre la chair... pour que l'homme devienne l'imitateur de la bonté de Dieu et produise des fruits de vie : toute la douceur, l'amitié, la bienveillance, la compassion, la chasteté, la patience, la paix, la joie, la charité, la générosité, la ferme espérance et la foi ».

Voyons ce que dirait Guillaume Farel aujourd'hui.
En ce temps où le problème que se posent les gens n'est plus tellement de savoir si le Christ est spirituellement ou matériellement présent dans les espèces de la cène, mais bien de savoir que Dieu existe, de croire en un Dieu vivant et présent au monde, le Réformateur se grouperait avec ses amis pour implorer Dieu de faire descendre sur les hommes de notre temps son Saint-Esprit afin qu'ils croient et témoignent. Certainement son message porté par l'Esprit, serait un appel à la foi au Dieu vivant et au Christ Sauveur !

Il y a, direz-vous, les mouvements charismatiques. L'Eglise catholique-romaine a su reconnaître leur valeur comme d'ailleurs l'Eglise anglicane en certaines de ses paroisses. Chez les protestants, des groupes charismatiques se sont formés souvent hors de l'Eglise évangélique-réformée. L'essentiel, c'est qu'un renouveau dans toute l'Eglise se fasse aujourd'hui.

Nous avons besoin de toute la force de Dieu pour croire et témoigner. Or, cette force, elle nous est communiquée par l'Esprit ! Le vœu que Maître Guillaume Farel exprimait à la fin de son « Sommaire », c'est bien notre prière : « Que son saint royaume soit hâté et répandu par tout le monde, afin que toute la terre adore un seul Dieu en la craignant, en l'aimant et en l'honorant par notre Seigneur Jésus, un seul Dieu qui nous conduise et gouverne par son Saint-Esprit. »

Notre problème, aujourd'hui, avant tout, est celui de la foi. Qu'elle renaisse et grandisse grâce à l'Esprit d'en-Haut source de vie et de renouveau !
Jean-Pierre BARBIER

L'eau miraculeuse de Meudon, aux Verrières

De notre correspondant :
Avant d'être le lieu de prédilection des marchands de vins et la foire d'empoigne des vendeurs d'essence, le quartier de Meudon, aux Verrières, fut celui de la sérénité. C'était le refuge des familles aux ambitions tranquilles, où les chemins sinueux portaient à la flânerie et où l'on

respirait les derniers parfums venus de France.

Il s'y trouvait, comme aujourd'hui encore, la cure, l'église et le cimetière. Mais si, jadis, le quartier avait une vie propre, en restant attaché à la mairie, Rabelais n'aurait sans doute pas pu camper ses personnages légendaires en ce site agreste et paisible, aux arbres majestueux.

Dans le temps, il fut fait mention d'une source d'eau minérale à Meudon. Primitivement, elle était consacrée à l'usage des fonts baptismaux. Une pièce, signée Prince, médecin de la ville, en fait mention.

l'époque où la mère Henriod n'avait pas encore inventé sa liqueur d'absinthe !

MEUDON-LES-BAINS

Plus tard, on explora derechef le puits de Meudon en vue d'en tirer parti comme établissement pour les étrangers. Car La Brévine et sa bonne-fontaine faisaient école un peu partout.

Las... on découvrit au fond de la fosse, non seulement le bétier de l'église relié depuis une date sans doute fort ancienne, mais encore un débit insuffisant. On renonça alors à de microbolants, projets. Le fossé fut comblé deux ou trois ans plus tard. Et voilà pourquoi, peut-être, Meudon-les-Bains ne vit jamais le jour...
G. D.

MÔTIERS

Concours cantonal de cynologie

(sp) Rappelons que c'est aujourd'hui samedi et demain dimanche que sera organisé sous le patronage de notre journal le concours cantonal de cynologie dans le fond du Val-de-Travers et dans la région de Vers-chez-Boiron et que la proclamation des résultats aura lieu dimanche en fin d'après-midi au château de Môtiers.

Nouveau directeur du chœur mixte

(sp) A la suite de la démission de M. Jean-François Guye, le chœur mixte de la paroisse réformée de Môtiers s'est donné un nouveau directeur, en la personne de M. Pierre Aeschlimann. Déjà directeur du Mannerchor de Couvet - Fleurier et sous-directeur de l'Union chorale de Couvet, M. Aeschlimann, maître préprofessionnel, est aussi un des amateurs de Jeunesses musicales du Val-de-Travers.

LES VERRIÈRES

A la Fondation Sully Lambelet

(c) Lors de sa récente assemblée générale, le bureau de la Fondation Sully Lambelet aux Verrières s'est constitué de la manière suivante : président M. Raymond Schlaepfer, vice-président M. Jacques Arnoux, secrétaire M. Marcel Gogniat, trésorier et comptable M. Eric Maire.

La fin d'une société

(sp) La société en nom collectif Martin et Cie, aux Verrières, spécialisée dans les vins et fromages a été dissoute. La liquidation étant terminée la raison sociale a été radiée.

NOIRAIGUE

Au Plan-de-l'Eau

(sp) Un nouveau président a été nommé à la fête de la Société du Plan-de-l'Eau en remplacement de M. Pierre Wyss, de Travers, qui ne faisait plus acte de candidature. Il s'agit de M. Francis Peyer, de Fleurier, conseiller général et ancien conseiller communal, le vice-président étant M. Francis Fivaz, de Couvet, membre de l'autorité exécutive dans cette dernière commune.

COUJET

Recensement fédéral

(sp) - On commence à Couvet à préparer le recensement fédéral et les propriétaires d'immeubles ont déjà reçu des formules à remplir. C'est M. W. Otz, officier d'état-civil et préposé à la police des habitants, qui sera chargé de la responsabilité de ce recensement.

Beau choix de cartes de visite à l'imprimerie de ce journal.

LA VIE FILE

Aujourd'hui, dominé par la route internationale Neuchâtel - Pontarlier, passant sur le long pont qui enjambe la ligne du franco-suisse, Meudon-le-Vieux voit la vie lui échapper un peu. Elle lui file devant le nez à l'allure des automobiles. Il n'y a pas de surabondance d'eau aux Verrières puisqu'on doit la faire venir de France. Un seul ru prend naissance dans le marais. Il coule d'une manière lente et parfois désordonnée et on l'appelle « La Morte ». En de tortueux méandres, il passe la frontière en direction du fort de Joux.

CURE MIRACULEUSE

Ce document précise qu'après les recherches et examens les plus détaillés tirés de toutes les épreuves chimiques et physiques nécessaires pour découvrir les différentes qualités d'une eau minérale, celle de Meudon peut être classée dans la catégorie des cures miraculeuses.

FERRUGINEUSE

Ferrugineuse, elle contenait un peu de calcaire et on la jugeait capable de guérir plusieurs maladies, surtout les chroniques « quand il s'agissait de déboucher les viscères et de rendre aux solides leur ton et leur élasticité naturelle ».

Bien entendu, elle pouvait être encore un excellent apéritif. Précieux appoint à

AVIS DIVERS

Illustration Peugeot 305 SR Break, moteur en alliage léger 1472 cm³, 54 kW (74 ch DIN), 153 km/h, consommation à 90 km/h: 6,3 litres. Fr. 15'950.-, Gamme 305 de 1290 à 1547 cm³ (moteur diesel).



PEUGEOT 305 Break à partir de Fr. 13'950.-

6 ans de garantie anticorrosion sur tous les modèles

Garage de la Place-d'Armes Paul Joss

FLEURIER Tél. (038) 61 11 72 98978 1

HÔTEL CENTRAL COUJET
Dimanche 19 octobre 1980, dès 15 heures
GRAND MATCH AU LOTO
de la Société de tir de campagne

TRÈS BEAUX QUINES:
15 JAMBONS, 20 LAPINS, RÉVEILLONS, ETC.

Abonnement à Fr. 18.-, 3 pour 2, 35 tours à 2 x 3 quines
Abonnement partiel 12 tickets: Fr. 7.-

SE RECOMMANDENT: LA SOCIÉTÉ ET LE TENANCIER 110832-1

VENTE AUX ENCHÈRES PUBLIQUES VOLONTAIRES DE PARCELLES DE FORÊT

Pour sortir d'indivision, M^{me} Anne-Marie Oswald née Wolf et les ayants droit à la succession de M. Jean-Louis Barrelet ont chargé le notaire André Sutter, à Fleurier, de mettre en vente, par voie d'enchères publiques volontaires, le **mercredi 22 octobre 1980, dès 15 h, à la salle du Tribunal de Môtiers**, les forêts suivantes:

Parcelles	Superficie	Estimation cadastrale
Cadastre de Travers		
10 Les Fosges, bols de	4928 m ²	Fr. 1400.-
Cadastre de Couvet		
14 Les Chenées, bols de	2983 m ²	Fr. 800.-
17 Les Chenées, bols de	4332 m ²	Fr. 800.-
18 Les Chenées, bols de	4570 m ²	Fr. 900.-

Pour prendre connaissance des conditions d'enchères, s'adresser au notaire André Sutter, à Fleurier. Tél. (038) 61 13 12. 99481-1

LES TEMPS CHANGENT...

les concepts publicitaires aussi PLUS QUE JAMAIS la publicité est l'affaire de spécialistes

Baux à louer au bureau du journal

AVIS MORTUAIRE

La Société fédérale de gymnastique de Saint-Sulpice a le pénible devoir de faire part du décès de

Monsieur

Pierre FABBRI

membre d'honneur de la société.
Pour les obsèques, prière de se référer à l'avis de la famille. 110355-M

AVIS DIVERS

HOTEL DU PONT
BAR-DANCING
COUJET

vous propose au restaurant
Le Provençal

EXTRAIT DE NOTRE CARTE

- Cœur de palmier sauce vinaigrette
- Soupe au pistou
- Brochette de scampis grillés aux herbes de Provence
- Cuisse de grenouilles aux champignons
- Rosette de bœuf aux chanterelles
- AMOURETTES A LA PROVENÇALE

DÈS AUJOURD'HUI GRANDE GAMME DE SPECIALITÉS CHINOISES

OUVERT TOUTS LES JOURS

Famille MELON
tél. (038) 63 11 15. 113269-1

CHEZ FANAC
Saint-Sulpice
Tél. (038) 61 26 98

LE DIMANCHE
Hors-d'œuvre à gogo
Entrée chaude
Viande, fromage, dessert. 99139 1

Blackmint
C'EST NATUREL...
...C'EST BIEN MEILLEUR!
Léon Boichard Môtiers 1 08316

CULTES

ÉGLISE RÉFORMÉE ÉVANGÉLIQUE

Les Bayards: 9 h 30, culte.
Buttes: 9 h 45, culte par le divisionnaire Porret de l'Armée du Salut.
La Côte-aux-Fées: 10 h, culte.
Couvet: 9 h 30, culte, 18 h 45, culte à l'hôpital.
Fleurier: 9 h 45, culte et communion.
Môtiers: 9 h 45, culte.
Noiraigue: 9 h, culte.
Les Sagnettes: 14 h, culte au domicile de la famille Bachmann.
Saint-Sulpice: 20 h, culte et communion.
Travers: 10 h 15, culte.
Les Verrières: 10 h 30, culte et communion.

Travers: samedi 19 h, messe, dimanche 10 h 30, grand messe.
Noiraigue: 9 h 15, messe.
Couvet: samedi 18 h, et dimanche 10 h, messes.

ARMÉE DU SALUT

Fleurier: 9 h 15, réunion de prière, 9 h 45, culte, 11 h, Jeune Armée, 19 h 30, réunion.

TÉMOINS DE JÉHOVAH

Couvet: samedi 18 h 45, mardi et jeudi 20 h, études bibliques et conférence.

ÉGLISE ADVENTISTE

Couvet: samedi 9 h 15, étude biblique, 10 h 30, culte.

ÉGLISE DE RÉVEIL

Couvet: 9 h 45, culte et sainte cène; mercredi et vendredi 20 h, réunions de partage.

ÉGLISE ÉVANGÉLIQUE

Fleurier: 9 h 45, culte et sainte cène; jeudi 20 h, prière, étude biblique.

ÉGLISE ÉVANGÉLIQUE LIBRE

La Côte-aux-Fées: 9 h 30, école du dimanche, 9 h 30, culte et sainte cène, M. Howarth; 20 h, mission chrétienne européenne, M. Howarth; jeudi 20 h, réunion de prière.

ÉGLISE CATHOLIQUE ROMAINE

Fleurier: samedi 19 h, messe en italien, dimanche 8 h, messe, 10 h, messe chantée, 19 h 45, messe.
Môtiers: samedi 19 h 30, messe.
Les Verrières: 8 h 45, messe.

CARNET DU JOUR

SAMEDI

Couvet, cinéma Colisée: 20 h 30, La mort en direct, avec Romy Schneider (16 ans).
Fleurier, L'Alambic bar-dancing: ouvert jusqu'à 2 heures.
Môtiers, Musée Rousseau: ouvert.
Môtiers, Musée d'histoire: ouvert.
Couvet, bar-dancing du Pont: ouvert.

DIMANCHE

Couvet, cinéma Colisée: 14 h 30, L'étalon noir (enfants admis); 17 h et 20 h 30, La mort en direct (16 ans).
Concours cantonal de cynologie.
Fleurier, L'Alambic bar-dancing: ouvert de 14 h 30 à 18 h et de 20 h à 2 heures.
Môtiers, Musée Rousseau: ouvert.
Môtiers, Musée d'histoire: ouvert.
Couvet, bar-dancing du Pont: ouvert.

SAMEDI ET DIMANCHE

tédecin de service: de samedi 12 h à diman-

NOTRE FEUILLETON

TANIA CHÉRIE

par Denise Noël

LIBRAIRIE TALLANDIER

— Les garçons ont le rythme dans le sang. S'ils sont ssi swing après dîner, la soirée sera terrible.

— Quel vocabulaire! Il faudrait presque un traducteur pour vous comprendre, soupira Léa. Un conseil idemaiselle Sophie. Intercalez donc au milieu de tre musique de sauvage quelques Polonaises de topin. Ces airs-là plairont à votre grand-mère.

Sophie haussa les épaules avec commisération.
— On ne danse pas sur une Polonaise de Chopin. Mais as raison. Pour que Tania chérie soit heureuse, on lui verra du rétro. J'en parlerai aux garçons.

Quelques minutes avant sept heures, toute la famille vait se retrouver dans le petit salon contigu à la salle à nger. Sophie y piétinait déjà d'impatience, lorsque nia arriva, scintillante de lamé, un camélia planté s ses cheveux de neige, parée comme une reine de s plus beaux bijoux. Marion la rejoignit dans un emble de cocktail, en soie blanche brodée de petites srs rouges. A Bois-Renard, les penderies étaient plei-

nes de robes et de costumes que les Vallier ne voulaient plus porter à Paris ou à New York.

Sébastien ayant plongé sans vergogne dans les placards du Sicilien, les trois hommes arrivèrent ensuite en smoking. Puis les jumeaux firent leur entrée: nœud papillon, chemise blanche et complet sombre.

Dans toutes les pièces du rez-de-chaussée, il y avait une cheminée de marbre et sur cette cheminée, une très jolie pendule ancienne. Le beau-père de Tania avait été un collectionneur acharné de pendules. Celles-ci avaient souvent servi de cibles à la moquerie des générations suivantes, car elles s'obstinaient à ne jamais donner l'heure exacte et cela en dépit des efforts de Baptiste, le mari de Léa, chargé, entre autres tâches, du bon fonctionnement des mécaniques de la maison.

Ils entendirent le timbre argentin de la pendule Louis XVI du grand salon. Celle de la pièce où ils se trouvaient retardait d'une minute. Tania qui aimait l'exactitude haussa des sourcils étonnés.

— Où est Gisèle? Nous n'attendons plus qu'elle pour passer à table.

Trente secondes plus tard, Gisèle poussait la porte et s'arrêtait sur le seuil.

Même Sophie et les jumeaux, pourtant dans la confiance, n'en croyaient pas leurs yeux. Ils avaient du mal à reconnaître dans cette éblouissante apparition la jeune fille effacée, terne et grise, qu'ils étaient accoutumés à retrouver à Bois-Renard dans l'ombre de leur chère grand-mère.

Parmi les toilettes d'autrefois que les garçons avaient exhumées de leur lindeul de papier, Gisèle avait choisi

une longue robe en soie brochée bleu vif, avec un drapé asymétrique qui lui dénudait une épaule. Serrés à la taille, les plis s'ajustaient à son corps, le sculptant comme un bronze antique. Sachant que Tania avait horreur des cheveux fous, elle n'avait pas suivi le conseil de Sébastien. Elle avait natté ses mèches blondes avec un ruban de la couleur de la robe et enroulé cette tresse autour de sa tête, dans une sorte de chignon sophistiqué qui lui dégageait le cou. Deux boucles fines s'en échappaient, retombant sur ses joues. Les paupières légèrement fardées, les lèvres avivées par un rouge discret, son visage radieux offrait la lumineuse beauté de la Madone de Raphaël.

Gisèle sentit l'admiration monter vers elle comme un encens. Cette impression effaçait ce qui lui restait de timidité. Très à l'aise, elle redressa haut sa tête nimbée d'or et, à ceux qui la regardaient dans un silence appréciateur, elle adressa un sourire malicieux qui pétilla dans ses prunelles comme du champagne dans les coupes.

— Attendez-vous encore quelqu'un? demanda-t-elle. Gisèle, peut-être?

Ils rirent et, à l'exception de Jacques qui arborait un masque glacé, ce fut à qui lui adressa le plus aimable compliment. Sébastien ouvrit le feu en déclarant que la robe et celle qui la portait étaient dignes de tenter le pinceau des plus célèbres peintres.

Impassible dans son uniforme noir qu'éclairait un tablier immaculé, Léa les interrompit par un protocolaire: « Madame est servie. »

Tania prit le bras de Sébastien et avança d'un pas

majestueux en direction de la pièce voisine. Elle dit à haute voix:

— Ce cérémonial peut vous sembler désuet, mon ami, mais il est pour moi un des derniers remparts que j'élève contre le laisser-aller actuel.

Et dans un murmure, laissant transparaître une inquiétude qui ne l'abandonnait pas:

— Depuis que Gise a appelé la gendarmerie, quelqu'un s'est-il servi du téléphone?

— Personne. Rassurez-vous.

— Si seulement vous pouviez vous être trompé!

— Je le souhaite, Tania. Comment trouvez-vous Gisèle?

— Ravissante. Cendrillon métamorphosée en princesse. Mais si c'est vous l'enchanteur, je ne vous félicite pas.

Dans leur dos, calquant leur pas sur celui de Tania, Robert et Marion discutaient de leur prochain voyage. En arrière des deux couples, Jacques avait pris le coude de Gisèle et le serrait nerveusement.

— Félicitations! murmura-t-il. Que fêtons-nous? La sainte Gisèle ou la sainte nitouche?

— Je ne comprends pas ce que tu veux dire.

— Alors, tu es amoureuse?

Elle prit une mine faussement ingénue.

— Ça se voit donc?

— Non, ça se sent. Il empest le camphre, ton amour.

— Tu te crois drôle?

— Je te signale seulement que mon odorat est aussi subtil que celui de nos setters. Je flaire le loup avant qu'il ne débuseque.
A suivre

LE LOCLE

LA CHAUX-DE-FONDS

Bientôt un tennis-club aux Brenets?

De notre correspondant :
Grâce à sa « démocratisation » et aux exploits des Borg, Mc Enroe, Connors, Vilas, Gunthardt et consorts, le tennis est actuellement en pleine expansion. Dans notre région comme partout ailleurs, le nombre de ses adeptes augmente dans des proportions à la fois réjouissantes et préoccupantes. Réjouissantes parce que le tennis est un sport complet et qu'il a une influence bénéfique sur la santé des personnes qui le pratiquent. Préoccupantes parce que les équipements nécessaires accusent un déficit de plus en plus important.

toutes pièces les conditions leur permettant de s'adonner à leur sport favori.
C'est là le cas de quelques Brenetsiens parmi lesquels on peut notamment citer MM. Jean-Jacques Landry, Willy Gerber, Michel Fauser, Jean-Marie Veya, René Hirzel et Gilbert Dehon. Ces dynamiques sportifs entendent faire d'une pierre deux coups : fonder un tennis-club dans leur village et aménager deux courts. Actuellement, il n'y a qu'un seul court aux Brenets et il est à la disposition exclusive des employés d'une entreprise locloise.

certainement sur son achat ou sur sa location.
Le coût de la construction de ces deux courts, y compris l'installation de l'éclairage (pour augmenter les heures d'utilisation) et l'aménagement des environs est estimé à 170.000 francs. Pour faire face à cette dépense, il n'y a qu'une solution : trouver les cent membres nécessaires à la bonne marche du club et à son autofinancement.

UN PROJET

Ces fervents amateurs de tennis ont déjà conçu un projet précis. Le terrain indispensable, d'une surface de 1000 à 1500 m², a fait l'objet de minutieuses recherches et un emplacement a été retenu. Des tractations sont en cours avec la commune qui est propriétaire de ce terrain. Elles déboucheront

EMPRUNT

Les garanties représentées par la rentrée annuelle des cotisations permettraient d'obtenir l'emprunt nécessaire. D'ores et déjà, plusieurs promesses d'un soutien financier substantiel ont été faites. Désireux de conserver une entière indépendance, les responsables n'envisagent pas de solliciter une aide financière des pouvoirs publics.
Dans l'intérêt des Brenetsiens en général et du sport en particulier, il est à souhaiter que la population du village soutienne les promoteurs de ce projet. Celui-ci, si tout se passe dans les meilleures conditions possibles, pourra devenir une réalité dans le courant de l'année prochaine. R. Cy

SATURATION

La saturation des courts de tennis est un des soucis principaux des clubs existants. D'autres passionnés de tennis ont par ailleurs à faire face à des problèmes encore plus considérables car ils doivent créer de

Au tribunal de police

Trente jours avec sursis pour vol

Le tribunal de police du Locle vient de tenir une audience qui était placée sous la présidence de M. Jean-Louis Duvanel, M. Jean-Bernard Bachmann remplissant les fonctions de greffier. M.C. J., était poursuivie pour vols. On lui reprochait d'avoir dérobé divers objets et aliments dans des établissements, tels que des livres, du lait, etc. J. a été condamnée à trente jours d'emprisonnement, avec sursis pendant deux ans, plus 30 fr. de frais.

l'amende qui a été fixée à 30 fr., plus 10 fr. de frais.
Pour J. F., qui conduisait en état d'ivresse, ce qui se traduit par une perte de maîtrise, la facture sera la suivante : huit jours d'emprisonnement avec sursis pendant deux ans, 80 fr. d'amende plus 40 fr. de frais. Le sursis a été accordé à la condition que F. cesse de fréquenter les établissements publics.
Enfin F. O., qui avait perdu la maîtrise de sa voiture, laquelle dévala un talus, paiera pour cette faute minime 30 fr. d'amende plus 130 fr. de frais. Ny.

M. M., renvoyé pour infraction à la LCR-OCR-OCE, avait surchargé son camion, lequel véhicule en outre présentait des pneus plutôt lisses. Coût de l'opération : 300 fr. d'amende plus 20 fr. de frais. L'amende sera radiée du casier judiciaire après le délai d'épreuve.

Rédaction FAN des Montagnes
M. Philippe Nydegger
Case postale 611
2300 LA CHX-DE-FONDS
Tél. : 039 22 47 54
Télex : 952134

INFORMATIONS FINANCIÈRES

Chronique des marchés

Semaine satisfaisante en Suisse

La période hebdomadaire qui se termine aura encore donné des renforcements de positions aux détenteurs de valeurs actives usuelles de nos places helvétiques. En effet, sur les cinq journées boursières de cette semaine, trois peuvent être qualifiées de bien soutenues et deux favorablement orientées.
Hier, l'on observait pourtant une certaine lassitude aux titres de nos compagnies d'assurances qui, dans une large majorité enregistrent des effritements de cours ; rappelons que ce secteur s'était montré le plus dynamique de la cote suisse depuis le mois d'août déjà. En revanche, parmi les chimiques, Ciba-Geigy se ressaisit, alors que Sandoz et Hoffmann-La Roche continuent à écorner leurs prix. Les bancaires tiennent facilement leurs cours. Parmi les alimentaires, les deux catégories d'actions Nestlé s'allègent de quinze francs, tandis que Interfood port. remonte de cinq écus à Zurich pour s'échanger à 5775. Peu à dire des autres vedettes de nos places qui se contentent de fluctuations de cours minimes.

CALME SUR L'OR ET LES DEVICES

L'attentisme domine les échanges qui sont moins nourris pour l'or et les métaux précieux, le métal jaune lâchant deux cents francs par lingot et six dollar par once. L'on sent que le public demeure sur la réserve en attendant d'y voir plus clair sur le prix du pétrole, sur l'évolution du conflit irako-iranien et aussi, bien sûr, de connaître le résultat de l'élection présidentielle américaine.

RENVERSEMENTS DE TENDANCE A WALL STREET

Rarement il nous a été donné d'observer une alternance aussi rapprochée de mouvements contradictoires à la Bourse de Stock Exchange. C'est bien le reflet d'une nervosité considérable qui précède le scrutin du début de novembre, consultation serrée s'il en fut.

Les places européennes — hormis les marchés suisses — sont de plus en plus engagées dans la ligne de conduite prise à New-York. Comme les valeurs américaines viennent de rétrograder pendant deux jours, les reculs l'emportent aussi hier à Londres, Francfort, Amsterdam et Paris.

Test Bancomat gratuit

Jusqu'au 31 décembre 1980

Dès aujourd'hui et jusqu'à la fin de l'année, les banques suisses vous donnent l'occasion de tester personnellement et gratuitement les avantages du système de prélèvement d'argent le plus répandu en Suisse :

- plus de 200 distributeurs automatiques de billets de banque en Suisse et dans la Principauté de Liechtenstein (et il s'en ouvre constamment de nouveaux)
- retraits d'argent jour et nuit, même les dimanches et les jours fériés
- vos argent produit des intérêts jusqu'au moment du prélèvement.

Pour en savoir davantage, adressez-vous au caissier de votre banque.

La Chaux-de-Fonds

SAMEDI

CINÉMAS
Corso: 15 h et 20 h 30, L'affaire Mori (16 ans); 17 h 30, Les rendez-vous d'Anna. Eden: 15 h et 20 h 30, Une semaine de vacances (16 ans); 17 h 30, Décameron (18 ans); 23 h 15, Séduction sous les bancs de l'école (20 ans).
Plaza: 15 h et 20 h 30, L'enfer des Zombies (18 ans).
Scala: 15 h et 20 h 45, The Rose (16 ans).

TOURISME
Bureau officiel de renseignements, 11, rue Neuve, tél. (039) 22 48 21.

DANSE ET ATTRACTIONS
Cabaret Rodéo: 21 h 30 - 4 heures.
Le Scotch: 21 h 30 - 4 heures.
La Boule d'Or: 21 h 30 - 4 heures.
Cabaret 55: 21 h 30 - 4 heures.
Le Domino: 21 h 30 - 4 heures.

EXPOSITIONS (le week-end)
Musée d'histoire: les collections.
Musée d'histoire naturelle: collections et dioramas.
Musée international d'horlogerie: «L'homme et le temps».

Etat civil (13 octobre)

Promesse de mariage: Villamel, Asterio Rogelio et Fontan, Marina.
Décès: Steimann, Johann Jakob, né le 21.9.1889, veuf de Lina Estelle, née Maire; Robert-Tissot, Pierre Alfred Eric, né le 28.6.1912, époux de Jeanne Madeleine, née Steudler; Graether, Rudolf Ernst, né le 12.11.1903, époux de Julia Marguerite, née Maire.

CARNET DU JOUR

Musée des beaux-arts: 56^{me} Biennale cantonale. Invité: Condé.
Musée paysan des Eplatures: «La dentelle neuchâteloise».
Vivarium (Jardinier 61): batraciens, reptiles et biotopes.
Galerie du Club 44 (fermée le dimanche): le peintre Michel Gentil.
Maison-Monsieur: sculptures de Martin Hirschy.

Permanence médicale et dentaire: en cas d'absence du médecin de famille, tél 22 10 17.
Pharmacie d'office: Forges, 2 a, rue Charles-Naine, jusqu'à 2 h, ensuite tél. 22 10 17.

DIVERS
Place du Gaz: de 9 à 12 h, exposition des véhicules de déneigement des Travaux publics.
Musée paysan: dès 14 h, kermesse.
Parking Jumbo: dès 9 h, Grand prix de modèles réduits d'autos.
Communal de La Sagne: dès 12 h 30, concours hippique. Dès 21 h, salle de gymnastique: bal.

DIMANCHE

CINÉMAS
Voir programmes de samedi.
Eden: pas de nocturne.

A la salle de musique La «Persévérante» et les «Armes-Réunies»

De notre correspondant :
Peu nombreux, jeudi soir, furent les auditeurs; voulant sans doute profiter de la température clémente, les gens ont préféré se promener. Il est vrai également que la télévision constitue une attraction très grande... (on peut même s'endormir en regardant le petit écran!)
Marches et ouvertures, telles étaient les pièces présentées par nos deux fanfares. Au cheur des saxhorns, vous ajoutez l'ensemble des saxophones et, complétée par la batterie, vous avez ainsi la composi-

tion d'une petite fanfare (vingt musiciens). A ces instruments relativement faciles, vous pouvez ajouter des trompettes, des cors, des trombones et vous avez un ensemble plus important (40 musiciens).
Les deux fanfares de jeudi passé ne se ressemblent pas: l'accord de la première société laissait à désirer tandis que celui des Armes-Réunies était parfait. Ne disons donc pas que l'intonation est chose secondaire et que le rythme est plus important (comme l'a démontré la sélection moderne «Mixed-Pickles» jouée par la société ouvrière).

La Marche de C. Frison, composée à l'occasion du 100^{me} anniversaire de l'Imprimerie Courvoisier, a démontré que l'intonation joue un rôle tout aussi important que le rythme; les Armes-Réunies apportent des rythmes vigoureux, syncopes mêmes; ils soignent tout autant la justesse de leurs accords! Les auditeurs sont plus sévères à cet égard que dans le

passé grâce à la comparaison d'autres ensembles (radio, disques, télésion). Ce concert démontre ainsi qu'une saine compétition donnera à nos fanfares la possibilité de progresser.

Cyclomotoriste blessé

Vers 6 h 45, hier à La Chaux-de-Fonds volant d'une auto, M^{me} H. M., de Chaux-de-Fonds, circulait rue Numa-D en direction est. A la hauteur de l'us électrique, elle a enclenché ses indicateurs de direction gauches dans l'intention de tourner pour emprunter la rue du Pr dent-Wilson. A l'intersection, elle s'arrêta pour laisser passer une voiture arrivait normalement en sens inverse. S'engageant, elle entra en collision avec cyclomotoriste conduit par M. Philij Leuba, de La Chaux-de-Fonds, qui circule normalement sur la rue Numa-D, direction ouest. Blessé, M. Leuba a été conc en ambulance à l'hôpital de la Ville, permis de M^{me} M., a été saisi.

TOURISME
Bureau officiel de renseignements, 5, rue Henry-Grandjean, tél. (039) 31 22 46.

Permanence médicale et dentaire: en l'absence du médecin de famille, tél. 117 le service d'urgence de l'hôpital, 31 52 52.

Pharmacie d'office: Coopérative, 6, rue Pont, jusqu'à 21 h, ensuite tél. 117.

La Grange: 20 h 30, le Théâtre des Os présente Solange et Marguerite.

DIMANCHE

CINÉMA
Casino: 14 h 30 et 17 h, Cul et chemise 20 h 30, Le toubib.

Pharmacie d'office: Coopérative, 6, rue Pont.

Valca	66.—	67.—
Ifca	1450.—	1480.—
Ifca 73	83.—	86.—

BULLETIN BOURSIER

Zurich ass. nom.	10050.—	10000.—
Zurich ass. bon	1400.—	1390.—
Brown Boveri port.	1655.—	1645.—
Saurer	750.—	750.—
Fischer	825.—	835.—
Jelmoli	1470.—	1460.—
Hero	3030.—	3025.—
Nestlé port.	3200.—	3185.—
Nestlé nom.	2095.—	2080.—
Roco port.	1925.—	1925.—
Alu Suisse port.	1280.—	1275.—
Alu Suisse nom.	462.—	465.—
Sulzer nom.	2910.—	2910.—
Sulzer bon	418.—	418.—
Von Roll	490.—	485.— d
Alcan	62.—	62.—
Am. Metal Climax	83.50	81.50
Am. Tel. & Tel.	84.50	84.50
Beatrice Foods	33.50	33.50
Burroughs	98.—	95.—
Canadian Pacific	72.—	72.—
Caterp. Tractor	95.75 d	95.— d
Coca-Cola	15.—	14.75
General Motors	53.—	52.75
ControlData	124.50	120.50
Corning Glass Works	122.50	122.—
CPC Int.	114.— d	115.50
Dow Chemical	55.25	54.—
DuPont	73.—	71.50
Eastman Kodak	117.—	116.—
EXXON	131.50	129.50
Firestone	14.—	14.25
Ford Motor Co	45.50	44.50
General Electric	88.50	89.—
General Foods	48.—	47.25
General Tel. & Elec.	84.75	83.25
Goodyear	27.—	26.50
Honeywell	152.—	149.—
IBM	115.—	113.50
Inco	38.25	37.25
Int. Paper	69.—	69.—
Int. Tel. & Tel.	52.—	51.75
Kennecott	53.50	53.50
Liton	118.—	118.50
MMM	93.25	92.50
Mobil Oil	133.50	130.—
Monsanto	93.75	93.25
National Cash Register	122.50	118.—
National Distillers	53.50	53.—
Phillip Morris	70.50	71.—
Phillips Petroleum	93.50	89.25
Procter & Gamble	119.—	118.—
Sperry Rand	87.25	84.50
Texaco	65.25	65.25
Union Carbide	79.25	76.50
Uniroyl	10.—	10.—
US Steel	37.50	36.75
Warner-Lambert	33.—	33.25
Woolworth F.W.	43.75	42.—
Xerox	112.50	110.—
AKZO	17.—	17.—
Anglo Gold I	228.50	228.—
Anglo Americ. I	34.50	34.25
Machines Bull	20.50	20.25
Italo-Argentina	7.25 d	7.25 d
De Beers I	20.25	20.—
General Shopping	349.— d	350.—
Imperial Chemical Ind.	12.75	12.75
Péchiney-U.-K.	40.25	40.25
Phillips	14.50	14.25
Royal Dutch	158.50	159.50
Sodec	9.50 d	10.—
Unilever	103.50	103.—
AEI	73.—	73.—
BASF	117.—	116.—
Degussa	245.—	242.—
Mannesmann	99.—	98.—
Höchst. Farben	99.—	97.50
Landis & Gyr	116.50	116.—
RWE	167.50	167.—
Siemens	253.50	252.—
Thyssen-Hütte	53.25	53.50
Volkswagen	159.50	156.50
FRANCFORT		
AEG	130.10	128.50
BASF	168.50	166.70
Daimler	280.—	277.50
Deutsche Bank	289.—	287.—
Dresdner Bank	191.50	190.50

Farben. Bayer	110.—	109.20
Hoechst. Farben	110.—	108.70
Karstadt	224.50	222.—
Kaufhof	199.—	199.—
Mannesmann	130.40	129.40
Mercedes	252.—	253.—
Siemens	282.50	280.10
Volkswagen	177.—	175.20
MILAN		
Assic. Generali	87900.—	87900.—
FIAT	2551.—	2580.—
Finsider	81.75	81.—
Italcementi	29050.—	29600.—
Olivetti ord.	2749.—	2800.—
Pirelli	3160.—	3150.—
Rinascente	299.—	289.50
AMSTERDAM		
Amrobank	64.90	64.—
AKZO	20.20	20.10
Amsterdam Rubber	3.42	3.41
Bois	59.60	59.60
Henkel	54.50	54.—
Hoogovens	13.40	13.30
KLM	60.10	60.20
Robeco	196.—	195.30
TOKYO		
Canon	737.—	736.—
Fuji Photo	745.—	752.—
Fujitsu	564.—	566.—
Hitachi	345.—	350.—
Honda	578.—	575.—
Kirin Brew	418.—	410.—
Komatsu	374.—	373.—
Matsushita E. Ind.	881.—	893.—
Sony	3140.—	3140.—
Sumi Bank	418.—	418.—
Takeda	673.—	693.—
Tokyo Marine	665.—	681.—
Toyota	889.—	879.—
PARIS		
Air liquide	525.—	526.—
Aquitaine	1360.—	1357.—
Carrefour	1833.—	1820.—
Cim. Lafarge	301.50	299.50
Fin. Paris Bas	256.—	254.80
Fr. des Pétroles	228.—	226.—
L'Oréal	673.—	684.—
Machines Bull	51.80	51.80
Matra	10350.—	10280.—
Michelin	806.—	806.—
Péchiney-U.-K.	102.—	101.—
Perrier	192.—	190.20
Peugeot	180.—	181.40
Rhône-Poulenc	106.—	104.—
Saint-Gobain	131.20	131.—
LONDRES		
Anglo American	20.63	20.63
Brit. Am. Tobacco	2.71	2.75
Brit. Petroleum	4.40	4.36
De Beers	11.94	12.—
Electr. & Musical	—	—
Imperial Chemical Ind.	3.28	3.26
Imp. Tobacco	—	—
Rio Tinto	4.60	4.63
Shell Transp.	4.46	4.42
INDICES SUISSES		
SBS général	343.80	343.30
CS général	288.50	288.20
BNS rend. oblig.	4.72	4.73
Cours communiqués sans engagement par le Crédit suisse		
NEW-YORK		
Alcan	37-58	36-18
Amx	49	48-78
Atlantic Rich.	63-1/2	64-58
Boeing	37-1/2	37-58
Burroughs	57-1/4	56
Canpac	44	43-58
Caterpillar	57-7/8	57
Chessee	44	44
Cca-Cola	31-3/4	32
Control Data	72-5/8	72
Du Pont	43-1/2	43-7/8
Eastman Kodak	70	70-3/4
Exxon	78-3/8	78-3/8
Fluor	59-3/4	60-1/4
General Electric	54	53-3/4

Communiqués à titre indicatif par la Banque Cantonale Neuchâteloise

Cours des devises du 17. 10. 1980

Etats-Unis	1.64	1.67
Angleterre	3.96	4.04
ES	—	—
Allemagne	89.70	90.50
France	38.60	39.40
Belgique	5.58	5.66
Hollande	82.60	83.40
Italie	—1860	—1940
Suède	39.10	39.90
Danemark	28.90	29.70
Norvège	33.50	34.30
Portugal	3.18	3.38
Espagne	2.18	2.26
Canada	1.4050	1.4350
Japon	—7825	—8075

Cours des billets du 17. 10. 1980

Angleterre (1£)	3.90	4.20
USA (1 \$)	1.62	1.72
Canada (1 \$ can.)	1.37	1.47
Allemagne (100 DM)	88.75	91.75
Autriche (100 sch.)	12.60	13.05
Belgique (100 fr.)	5.50	5.80
Espagne (100 ptas)	2.10	2.40
France (100 fr.)	38.—	40.50
Hollande (100 fl.)	82.25	85.75
Italie (100 lit.)</		

De l'argent comptant immédiat

→ par poste: un chèque dans une enveloppe neutre, encaissable en tout temps à chaque guichet postal! Discret, simple, commode!

p. ex. Fr. 8'000.-, remboursables selon désir en 12 jusqu'à 60 mensualités de Fr. 180.75 à Fr. 717.20.

Remplir, détacher, expédier à l'adresse ci-dessous!

OUI, je désire un crédit de _____ **Fr.** T 391

Mensualité désirée _____ **env. Fr.** _____

Nom _____

Prénom _____

Rue/no _____

N.P./lieu _____

Né(e) le _____ État civil _____

Profession _____

Employeur _____

Salaires mensuel Fr. _____ Revenu de l'épouse Fr. _____

Date _____

Signature _____

Bien entendu discrétion absolue!
Nous garantissons: attitude compréhensive en cas de situation difficile involontaire.

Banque Rohner

1211 Genève 1, Rue du Rhône 68, Tél. 022/28 07 55

110715-A

CHERCHEZ LE MOT CACHÉ

V	O	N	I	L	O	A	K	A	A	E	R	V	D	M
E	N	O	L	O	C	A	N	S	S	I	E	E	E	L
N	Z	D	S	O	N	O	S	S	M	S	C	R	U	F
T	E	I	E	G	I	U	U	E	A	H	C	N	L	A
V	E	M	E	M	R	R	R	S	A	I	O	O	L	P
R	O	E	R	A	E	I	A	R	I	U	F	L	A	
E	A	I	N	E	N	G	Z	T	N	R	L	I	L	
U	S	C	S	E	T	E	A	A	N	E	E	E	E	A
C	E	I	T	I	N	N	T	G	D	O	P	U	V	C
L	C	U	O	R	N	N	E	O	E	E	I	R	R	E
A	O	V	E	T	A	E	M	P	B	M	C	M	E	F
S	U	O	E	L	R	I	L	R	R	L	E	Q	A	Z
S	V	I	P	N	N	U	U	A	A	U	N	Z	C	
E	E	C	E	O	I	O	I	G	A	H	A	T	A	
E	R	I	E	E	C	R	C	I	E	J	C	F	R	

Pour trouver le mot caché, rayez dans la grille les mots de la liste en commençant par les plus longs. Dans la grille, les mots peuvent être lus horizontalement, verticalement ou diagonalement, de droite à gauche ou de gauche à droite, de haut en bas ou de bas en haut. Il vous restera alors sept lettres inutilisées avec lesquelles vous formerez le nom d'un ensemble musical.

Alfred - Ange - Assurance - Camion - Colon - Charpente - Classe - Courtoise - Courbe - Cousine - Clair-Couper - Déménagement - Domino - Décharge - Eau-Epice - Epée - Fleur - Flou - Genre - Kaolin - Jazz - Lièvre - Loir - Luge - Merci - Nul - Osier - Onze - Plantation - Pluie - Palace - Quai - Rime - Russe - Raz - Soutenir - Terme - Voisine - Voici - Visa - Vent - Venir. (Solution en page radio)

GRAND CONCOURS À CHACUN SA CHACUNE

Notre grand concours À CHACUN SA CHACUNE est à la fois amusant et facile. AMUSANT, car il vous propose d'exercer votre don d'observation sans grand effort dans un domaine, celui des grandes vedettes de l'actualité quotidienne, qui vous est sûrement très familier. FACILE, car grâce à un peu de patience et de sagacité, vous trouverez sans trop de peine la réponse aux questions qui vous seront posées chaque jour dans la FEUILLE D'AVIS DE NEUCHÂTEL, d'ici au début du mois de décembre prochain.

Chaque jour, en effet, nous publierons côte à côte la photo de deux personnalités connues de tout le monde. Mais ce couple quotidien sera volontairement « mal assorti » par nous. C'est ainsi que Simone Signoret ne figurera pas à côté d'Yves Montand. Ce dernier paraîtra ailleurs, à côté d'une autre dame ou demoiselle. Chaque photo portera un numéro. A vous de nous indiquer, sur le bulletin-réponse de participation ci-dessous, les deux numéros correspondants, par exemple, au véritable couple Simone Signoret - Yves Montand.

Découpez donc soigneusement toutes les photos chaque jour et gardez-les précieusement jusqu'au dernier jour. En les comparant les unes aux autres, il ne vous sera pas bien difficile d'identifier chacun des personnages; puis de reconstituer les vrais couples. Il vous sera facile d'attribuer À CHACUN SA CHACUNE.

Voici, pour commencer ce jeu amusant et facile, les huit premières photos.



A vendre important lot de beaux tapis d'Orient et meubles anciens

soit: armoires, commodes, tables, miroirs, pendules, etc.
Divers tableaux: Steinlen, Auberjonois, L. de Meuron, Janébé, Fr. Gos, Froidevaux, etc., etc.
Yves Meyer, antiquités - 14, quai Godet vis-à-vis du dépôt des trams 2000 Neuchâtel. Tél. (038) 24 30 61. 112928-A

Institut pédagogique

Les gais lutins

Formation de **Jardinières d'enfants institutrices privées**
Pratique dans différents établissements

Jamen 10 LAUSANNE Tél. 23 87 05 76186-A

VALLON À LA CHAUMIÈRE

Dimanche 19 octobre 1980 à 14 h 15

GRAND LOTO

Riche pavillon de lots 20 séries. Abonnements: Fr. 8.—

MONACO

Se recommande: Chœur Saint-Pierre, Vallon. 112855-A

Cuire et chauffer économiquement au bois et à l'électricité...

Tiba

Cuisinières combinées
Tiba SA 4416 Bubendorf
☎ 061-952244

80707-A

CUGY (FR)

Salle communale

Samedi 18 octobre 1980, à 20 h 30

SUPER-LOTO

Valeur des lots: Fr. 3500.—
Lots de viandes, bouteilles, etc.

Le carton: Fr. 7.— pour 20 séries.

Invitation cordiale
Amicale des sapeurs-pompiers de Cugy. 112852-A

68322-A

SEXUALITÉ ÉROTISME

Notre catalogue de plus de 100 articles à des prix imbattables, contre fr. 2,50 en timbres.

POUR ADULTES SEULEMENT!

HAPPY SHOP - BOX 619 - 8034 ZURICH

Trouvez rapidement le ou la **PARTENAIRE IDEAL(E)** grâce au HAPPY TIME REPORT, le plus ancien et le plus important mensuel de contacts de langue française édité en Suisse. Un numéro Fr. 5.—, les 3 derniers contre Fr. 10.— dans une enveloppe à HTR - B. P. 619 - 8034 ZURICH 34

RÈGLEMENT

ARTICLE PREMIER - La FEUILLE D'AVIS DE NEUCHÂTEL lance, à l'intention de ses lecteurs, un grand concours, intitulé À CHACUN SA CHACUNE.

Art. 2 - La FEUILLE D'AVIS DE NEUCHÂTEL publiera dès le 15 octobre 1980 et jusqu'au début du mois de décembre les photographies d'une série de couples paraissant fréquemment dans l'actualité quotidienne. Mais les partenaires de chacun des couples seront délibérément « mal assortis ». Il sera fait appel à la sagacité des participants au concours pour:

- identifier chacun des personnages représentés;
- reconstituer les véritables couples.

Pour cela, les participants devront désigner, par leur numéro, sur le bulletin-réponse à remplir, les véritables partenaires.

Art. 3 - Sont habilités à participer à ce concours toutes personnes physiques, à l'exception des membres du personnel de la FEUILLE D'AVIS DE NEUCHÂTEL et de l'IMPRIMERIE CENTRALE, ainsi que de leurs familles.

Art. 4 - Le concours À CHACUN SA CHACUNE ne comporte aucune obligation d'achat pour les participants.

Art. 5 - Le concours À CHACUN SA CHACUNE est doté de vingt-six prix, dont la liste est publiée séparément.

Art. 6 - Les bulletins-réponses de participation, dûment remplis, devront être remis à la poste au plus tard le lundi 8 décembre 1980, le cachet postal faisant foi.

Art. 7 - Les gagnants seront ceux des lecteurs qui auront reconstitué correctement les véritables couples. Une question subsidiaire permettra de départager au classement général les gagnants totalisant le même nombre de réponses justes.

Art. 8 - Établie par un jury composé d'un notaire et de deux représentants de la FEUILLE D'AVIS DE NEUCHÂTEL, la liste des gagnants sera publiée dans ce journal dès le lundi 15 décembre 1980. Les décisions du jury seront sans appel.

BULLETIN-RÉPONSE DE PARTICIPATION

À DÉCOUPER après la publication des dernières photos et À COLLER sur une carte postale, recto et verso, affranchie à 40 c.

CARTE POSTALE

Nom et prénom du participant _____

Timbre à 40 c.

Adresse Rue et N° _____

Lieu N° postal _____

Nom de la localité _____

FEUILLE D'AVIS DE NEUCHÂTEL
St-Maurice 4
2001 NEUCHÂTEL

GRAND CONCOURS À CHACUN SA CHACUNE

BULLETIN-RÉPONSE DE PARTICIPATION

(Indiquer en face des numéros ci-dessous les numéros des photos des véritables partenaires)

N°	N°	N°	N°	N°	N°	N°	N°	N°	N°	N°	N°	N°	N°	N°
1	3	5	7	9	11	13	15	17	19	21	23	25	27	29
31	33	35	37	39	41	43	45	47	49	51	53	55	57	59
61	63	65	67	69	71	73	75	77	79	81	83			

QUESTION SUBSIDIAIRE
Combien de participants ont-ils répondu exactement? _____

SALON-EXPO DU PORT

DU 17 AU 26
OCTOBRE 1980

TENTE CHAUFFÉE
RESTAURATION

OUVERTURE
TOUS LES JOURS DE 14 H À 22 H

SAMEDIS, DIMANCHES
DE 10 H À 22 H

Garderie d'enfants gratuite
par l'Alliance Evangélique

INVITÉ D'HONNEUR:
FRIBOURG

ALLIANCE ÉVANGÉLIQUE
garderie gratuite
ALTSTADT, assurances
ANNONCES SUISSES S.A. «ASSA»
ARMAND, parfumerie
ARTESANIA
laines artisanales, filage-tissage
ARTISAN
AU CYGNE,
articles d'enfants, literie, ameublement
jeux, jouets
AU MOKA, cafés, thés
AU TIGRE ROYAL, fourrures
BAILLOD, quincaillerie
BAUME S.A., comptoir des papiers
peints
BENQUEREL-GEIGER,
ferblanterie-appareillage
BESSON, auto-électricité
BOLLE-PICARD, articles antibuée
BUFFET DE LA GARE
BUREAU D'ADRESSE
BURRI, fleurs

CARRARD, Centre de couture Bernina
CENTRE DU MODÉLISTE
CID, commerce indépendant de détail
CIGHELIO, photocopie héliographie
CRÉDIT FONCIER
CRETEGNY & CIE, appareils ménagers
CURRAT, droguerie
DELLEY-SPORTS
ELEXA, électricité
EPOCA, boutique
ESCARGOTS STRASBOURGEOISE
EXPO-DÉGUSTATION VITICULTEURS
FABRIQUES DE TABAC RÉUNIES S.A.
FLORIMONT S.A., horlogerie
FRIBOURG
GARAGES APOLLO S.A.
GARAGE ROBERT
GREZET, machines à coudre
Husqvarna
HAEFLIGER & KAESER, quincaillerie
HOSTETTLER, radio - TV - HI-FI
HÔTEL TOURING
HUNZIKER, laiterie, boissons à domicile

IMPRIMERIE CENTRALE ET DE LA
FEUILLE D'AVIS DE NEUCHÂTEL S.A.
JABERG, cycles
JEANNERET, boulangerie-pâtisserie
JEANNERET & CIE S.A.,
radio, télévision,
HI-FI, appareils ménagers
JM SPORTS
KRASSNITZER, Coiffure - Beauté -
Toupet center
LA PINTÉ DU SALON
LE TISSERIN, trousseaux,
textiles-loisirs
LES MAÎTRES BOUCHERS
de Neuchâtel et environs
MANINI ameublements
MARINE SERVICE
MASSEREY, tapis
MEUBLES ROSSETTI
MODERN'OPTIC
MONNIER, montres et bijoux - **HASSLER**
décoration - **L'ESCARPIN**, chaussures,
ROBERT-TISSOT, prêt-à-porter

NOBS S.A., pneus
OPTIQUE DES ARCADES
PANIGHINI, machines à écrire
PIZZERA NE, constructions
PORRET, tapissier-décorateur
PTT
REYMOND, papeterie
SICLI S.A., extincteurs
SHOP-IMPORT, JACK-POT, boutiques
STUDIO 34, HI-FI
TN, transports neuchâtelois
TCS
TRIPET, parfumerie
TURUANI, entreprise de construction
UNION DE BANQUES SUISSES
UNIPHOT S.A.
VAUDOISE, assurances
VILLE DE NEUCHÂTEL
WAGONS-LITS TOURISME,
agence de voyages
WITTWER S.A., voyages - transports

Masserey

vosre conseiller en rideaux

magnifique exposition

vous choisissez à notre stand parmi plus de 500 modèles
déjà confectionnés.

nos conseillers en décoration, Paul Masserey et
Georges-Henri Menghini, vous présenteront volontiers les
dernières créations d'automne.

Gratuit

la prise des mesures à domicile et nos devis sont entière-
ment gratuits.



Une
surprise!

Ce sera
pour vous
le début d'achats
avantageux

A
NOTRE
STAND
AU
CENTRE
DU
SALON
DU PORT

PHARMACIE - PARFUMERIE - DROGUERIE

SEYON 8 — NEUCHÂTEL — ☎ 24 66 33

CX Reflex/Athena.

Les nouvelles 2-litres économiques.

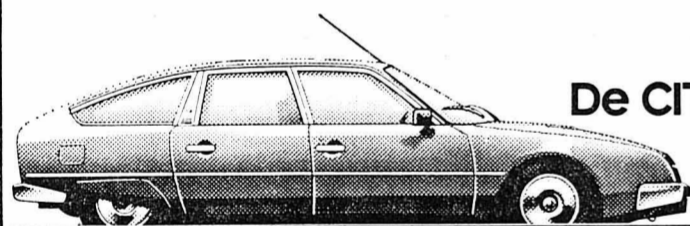

De CITROËN.

A 8 min. du
centre ville
Bar à café
Voitures
de remplacement

Pour la ville
mais
mieux qu'en ville
parce qu'on y vient
facilement.
Faites l'essai!

Garages
Henri Favre
Carrosserie
Apollo
S.A.
Neuchâtel/Bevaux
☎ 46 12 12

DEMAIN 19 OCTOBRE
démonstration

VIVITAR

Objectifs et flashes électroniques

RICOH

Appareils photo 24 x 36 reflex
et compact

Jumelles ADMIRAL

COKIN

filtres créatifs

110102-3

UNIPHOT SA

Neuchâtel: Photo-Ciné AMÉRICAIN
Photo-Ciné GLOOR
Saint-Blaise: Photo-Ciné LANZONI
Cernier: Photo-Ciné SCHNEIDER

Les restaurants du
SALON-EXPO DU PORT

restent ouvert aujourd'hui
jusqu'à 1 h du matin

ligne roset meubles rembourrés jeunes de ligne
en exclusivité pour la région

**meubles
rossetti
2017
boudry**



VOUS AVEZ DIT HI-FI?

Quand on parle Hi-Fi, on pense évidemment à

Jeanneret
HI-FI
& C° SA

Les petits aux grandes
prétentions

**MINI COMPOSANTS HI-FI
BASF**

Puissance sinusoïdale
2 x 35 watts (40 ohms)

TUNNER D 6600 HI-FI BASF
PRÉAMPLI D 6610 HI-FI BASF
AMPLI D 6630 HI-FI BASF
PLATINE
CASSETTES D 6635 HI-FI BASF
HAUT-PARLEURS 8835 HI-FI
BASF

Fr. **1180.-**



Jeanneret
HI-FI
& C° SA

**PREND SOIN DE VOS DÉSIRS...
...ET DE VOTRE BUDGET**

Seyon 26-30 - NEUCHÂTEL - Tél. 24 57 77

HI-FI
Jeanneret
& C° SA

SALON-EXPO DU PORT

DU 17 OCTOBRE
AU 26 OCTOBRE 1980

RESTAURATION

TENTE CHAUFFÉE

Colorée joyeusement BERNINA Nova

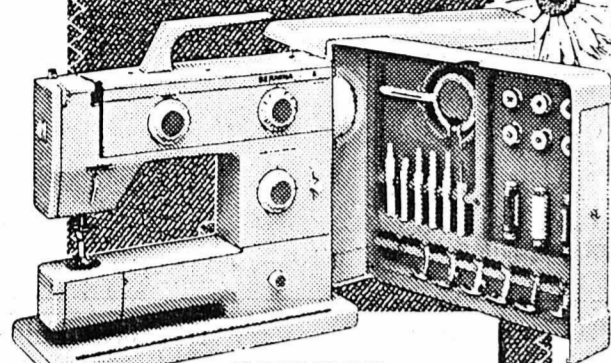

nouveau

La machine à coudre de qualité, en couleur gaie, de BERNINA, pour les jeunes et tous ceux qui sont restés jeunes. Nouveau dans les couleurs jaune de ble, vert pomme, jaune citron, et ivoire. Pour vous faire une offre particulièrement avantageuse, vous recevrez, lors de l'achat d'une BERNINA Nova, une prime d'économie de **Fr. 150.-**

Votre prix d'achat pour la BERNINA Nova en couleur gaie sera donc réduit du montant de cette prime.

Echange, garantie, service.

Centre de couture BERNINA
L. CARRARD
Epânceurs 9
Neuchâtel
☎ (038) 25 20 25

111408-3

hp HEWLETT PACKARD

HP 85

AVEC SES PÉRIPHÉRIQUES EN DÉMONSTRATION AU STAND

Reymond

Tout un ordinateur pour vous tout seul

Un spécialiste est à votre disposition tous les jours pour vous renseigner.

112897-3

PIONEER

Vedettes de prix et de qualité. En voici 3 exemples:



Pioneer P12 30 cm
34cm' Fr. 390.-

Pioneer 1074 35 cm
51cm' Fr. 490.-

Pioneer FARMER 45 cm
65cm' Fr. 850.-

Que cela soit le bois de cheminée ou les grands travaux professionnels... Pioneer a 14 modèles de 34 à 98 cm.

Force, cm Qualité Prix Service

Pioneer est meilleur!



ADO internationale

Les Rideaux à Lisière d'Or

A l'achat vérifiez si la lisière d'or s'y trouve. Cela en vaut la peine. Car qui d'autre peut vous offrir une qualité garantie 5 ans? Apprenez à connaître ADO - Lisière d'Or à notre carrousel de pré-sélection.

AU MAGASIN ET AU SALON EXPO DU PORT
EXPOSITION DE PLUS DE 500 GOBELINS

Une seule adresse

PORRET
Sablons 38-40
Tél. (038) 25 84 85 Neuchâtel

112631-3

BAILLOD

Bassin 4 - Neuchâtel - Tél. 25 43 21

112878-3

CHIN VÉRITABLE



Manteau peau doublé chaud

Fr. 345.- IMPORTATION DIRECTE

JACK-POT

Rue du Concert 6 - Neuchâtel - Tél. 24 60 40

112722-3

La joie de vivre à la maison passe par les sols en **Forbo novilon**

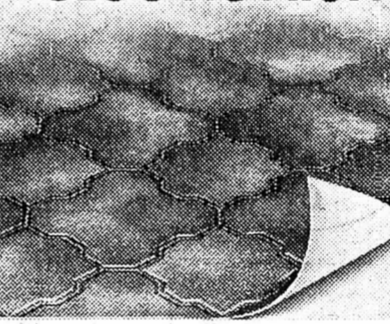

Démonstration au stand

Masserey

26996-3

Au stand N° 44 tous les jours

DÉGUSTATION DU CAFÉ
Fr. 1.-

AU MOKA

SPECIALISTE CAFÉ - THÉ

TORRÉFACTION JOURNALIÈRE
Vente en gros et au détail

110141-3

Le SALON-EXPO DU PORT

est patronné par la
Ville de Neuchâtel et la
Feuille d'Avis de Neuchâtel

AUJOURD'HUI 18 OCTOBRE

démonstration

CANON
Appareils photo 24 x 36 reflex et compact.
Caméras Super 8 sonores et muettes

ROLLEI
Appareils photo 24 x 36 compact.
Projecteurs DIAS 5 x 5 et 7 x 7

NOUVEAU:
ROLLEI Memory-dissolve 216

UNIPHOT SA

Neuchâtel: Photo-Ciné AMÉRICAIN
Photo-Ciné GLOOR
Saint-Blaise: Photo-Ciné LANZONI
Cernier: Photo-Ciné SCHNEIDER

110103-3

Au «SALON EXPO DU PORT»

Pour les jeunes: **des nouveautés SENSASS...** (démonstrations)

Pour les dames: **Identitest** de votre peau

Pour messieurs et dames ayant peu de cheveux: **Nous avons la solution** (démonstration)

VIDEO - DIAS - SHOW - VISITEZ NOTRE STAND N° 42

COIFFURE - BEAUTÉ - TOUPET-CENTER

RUDI KRASSNITZER
Clos-de-Serrières - Neuchâtel

112978-3

Dans la halle des restaurants, dès 21 heures, passez un week-end très gai

GRANDES ANIMATIONS

Sur le podium samedi: **LES GALÉRIENS**

Sur le podium dimanche: **RUDI**

Neuveau

Husqvarna-Linnea

Unique au monde...



LA SEULE AU MONDE À MÉMOIRE ET CASSETTES ÉLECTRONIQUES

A. GREZET

Seyon 24-24 A - NEUCHÂTEL
Tél. (038) 25 50 31.

110003-3

OFFRES D'EMPLOIS

FA-AL

Pour la fabrication de pièces de haute qualité en petites et moyennes séries, dans notre département de tôlerie industrielle, nous engageons tout de suite ou pour date à convenir:

**SERRURIERS
SOUDEURS
TÔLIERS
OPÉRATEURS sur machines**

Adresser offres ou se présenter au bureau du personnel de FAEL S.A., Musinière 17 2072 Saint-Blaise. Tél. (038) 33 23 23.

112929-A

Philippe Berthoud et Cie
Corcelles

cherche pour entrée immédiate ou date à convenir

**vendeur
vendeuses-caissières
magasinier**

Faire offres manuscrites à
Philippe Berthoud et Cie
Gare 7, 2035 Corcelles.

112777-0

Unfall Helvetia-Accidents Intortuni

AGENCE GÉNÉRALE DE NEUCHÂTEL
Rue du Seyon 10

cherche pour son service externe

UN COLLABORATEUR

pour la gestion et le développement d'un important portefeuille d'assurances privées et commerciales, toutes branches.

Nous offrons:

- une situation stable avec des avantages sociaux correspondants;
- une rémunération basée sur le chiffre d'affaires avec revenu moyen garanti;
- une formation complète et un soutien constant au sein de notre organisation.

Nous demandons:

- une personne dynamique, persévérante, ayant le sens des affaires et des relations humaines;
- une bonne culture générale avec, de préférence, une formation de base commerciale.

Si vous êtes âgé de 25 à 40 ans et que vous pensez répondre à nos exigences, téléphonez à

Monsieur FRANZ SIDLER, AGENT GÉNÉRAL,
tél. (038) 25 72 72, afin de convenir d'un rendez-vous pour un libre entretien d'information avec la garantie d'une entière discrétion.

110010-0

M

NEUCHÂTEL

cherche

à son siège **CENTRAL DE MARIN, pour son SERVICE TECHNIQUE**

secrétaire

- expérimentée
- sachant rédiger en français de manière indépendante
- aimant les chiffres.

Nous offrons:

- place stable
- semaine de 42 heures
- nombreux avantages sociaux.

110634-0

M-PARTICIPATION

Remise d'un titre de Fr. 2500.- qui donne droit à un dividende annuel, basé sur le chiffre d'affaires.

SOCIÉTÉ COOPÉRATIVE MIGROS NEUCHÂTEL
service du personnel, tél. 038 35 11 11, int. 241,
case postale 228, 2002 NEUCHÂTEL.

La Compagnie des transports en commun de Neuchâtel et environs

engage pour date à convenir:

UN AGENT DE MAINTENANCE
pour l'entretien et la préparation des véhicules

UN SERRURIER
avec CFC, pour les ateliers centraux.

Nous demandons: nationalité suisse, de 21 à 35 ans.
Nous offrons: places stables, large prévoyance sociale.
Ecrivez ou téléphonez au service du personnel

Cie des transports en commun de Neuchâtel et environs
quai Godet 5, 2001 Neuchâtel - ☎ 038-25 15 46

110577-0

Vous intéressez-vous à collaborer à l'entretien technique et aux nettoyages de nos immeubles?

Nous cherchons, pour le 1^{er} décembre 1980 ou date à convenir,

UN COUPLE DE CONCIERGES

Vous devez être installateur sanitaire, mécanicien ou monteur en chauffages et être âgé de 30 à 40 ans.

Votre épouse occupera un emploi à mi-temps, selon un horaire à convenir.

Un appartement de service, moderne, de 4 pièces, est à votre disposition.

Demandez la formule de candidature à notre bureau du personnel, téléphone 21 11 61, interne 315.

112716-0

UBS

Union de Banques Suisses

LE RENDEZ-VOUS DES BONNES AFFAIRES, C'EST:

Le Salon-Expo du Port
du 17 au 26 octobre 1980

Nous cherchons pour notre atelier à Neuchâtel

des SERRURIERS et des AIDES-SERRURIERS

pour travaux variés en tôlerie et serrurerie industrielles.

Entrée immédiate ou à convenir.

Faire offres ou se présenter à:

Usine DECKER S.A.
Bellevaux 4
2000 NEUCHÂTEL - Tél. (038) 24 55 44.

110038-0

ADVICO OK

Derma Plast

pocket

20 pansements lavables, 3 formats. Emballage individuel hygiénique. Avec désinfectant. Idéal pour le sac à main, la voiture, en camping, au service militaire ou à la maison.

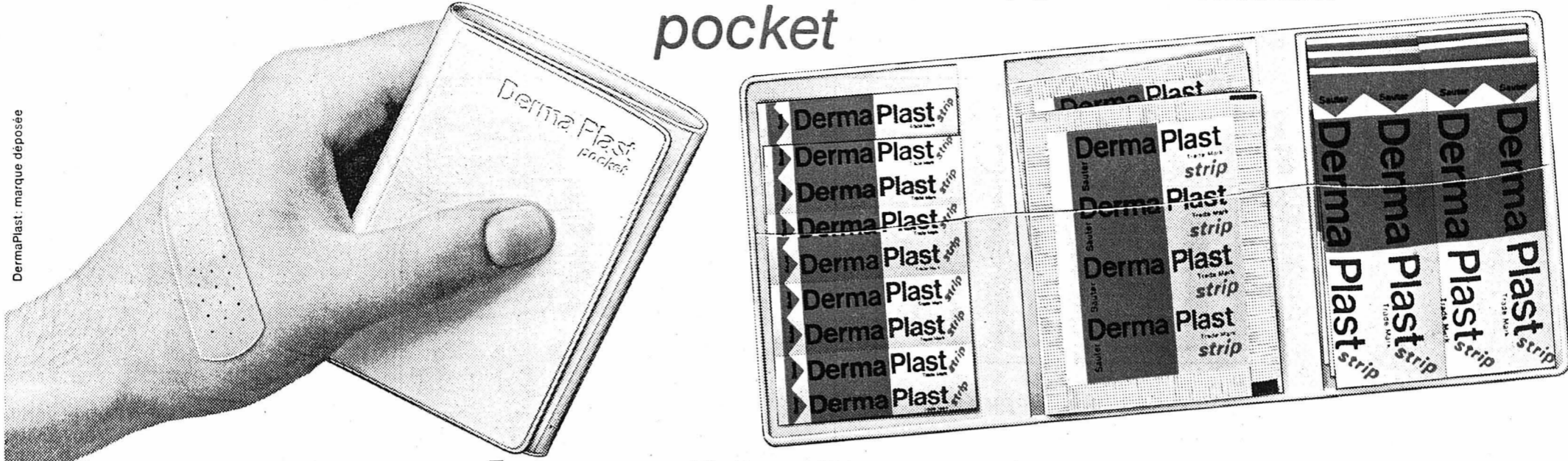

le prêt-à-panser.

En pharmacies et drogueries.

99579-A

OFFRES D'EMPLOIS

Nous cherchons pour entrée immédiate ou à convenir, pour notre service de ventes,

SECRÉTAIRE

Bonne sténodactylo.

Langue maternelle française.

Bonnes connaissances, parlées et écrites, anglais et allemand.

Nous sommes une entreprise de moyenne importance de la branche horlogère du Jura neuchâtelois, nous offrons une place stable et un salaire correspondant à nos exigences.

Faire offres sous chiffres AP 1972 au bureau du journal. 110926-0



Acier en barres · Profils spéciaux ·
Profils de petite section · Feuillards
d'acier · Fil d'acier · Petite quincaillerie ·
Metal dur et outils Bidunt

Nous vous offrons la possibilité de vous spécialiser en devenant

régleur de machines

pour un groupe d'automates pour la fabrication de vis dans notre usine de Bienne-Mâche.

Cette activité comprend le réglage des automates, les travaux d'entretien ainsi que l'exécution de simples réparations.

M. Liengme vous donnera volontiers, sans engagement pour vous, de plus amples renseignements.

Tréfileries Réunies S.A.
Rue du Marché-Neuf 33, 2501 Bienne
Tél. (032) 22 99 11.

112527-0

Nous cherchons, pour début janvier, une

SECRÉTAIRE QUALIFIÉE

Champ d'activité

- correspondance française et allemande
- dactylographie de rapports et d'études scientifiques
- travaux généraux de bureau
- contacts téléphoniques

Nous demandons

- langues française et allemande
- une formation commerciale ou administrative
- expérience professionnelle

Nous offrons

- salaire adapté aux capacités
- prestations sociales modernes
- horaire mobile
- tâches variées au sein d'une petite équipe de spécialistes.

Veuillez adresser vos offres, avec la documentation habituelle, au

Service d'étude des transports du Département fédéral des transports, Efingerstrasse 14, 3003 Berne, tél. (031) 61 55 59. 113280-0

SEULEMENT 70 CENTIMES LE MOT!

C'est le prix d'une

petite annonce
au tarif (très) réduit qui

- vous facilite la vente et l'achat de tous objets, meubles, vêtements, skis, chaussures, etc. (véhicules à moteur exceptés);
- vous permet de trouver une chambre, un garage ou un appartement à louer;
- vous aide à trouver une femme de ménage, une garde d'enfants, etc.;
- vous procure un emploi à plein temps ou à temps partiel (Annonces commerciales exclues)

En liant une sauce avec de la farine, on risque de former des grumeaux, mais pas avec MAIZENA express!

● non assaisonné
● pour des sauces
bien brunes
et bien lisses

Versez directement dans du liquide
chaud, remuez et amenez à ébullition.
Existe en deux sortes: pour sauces brunes
et pour sauces veloutées.

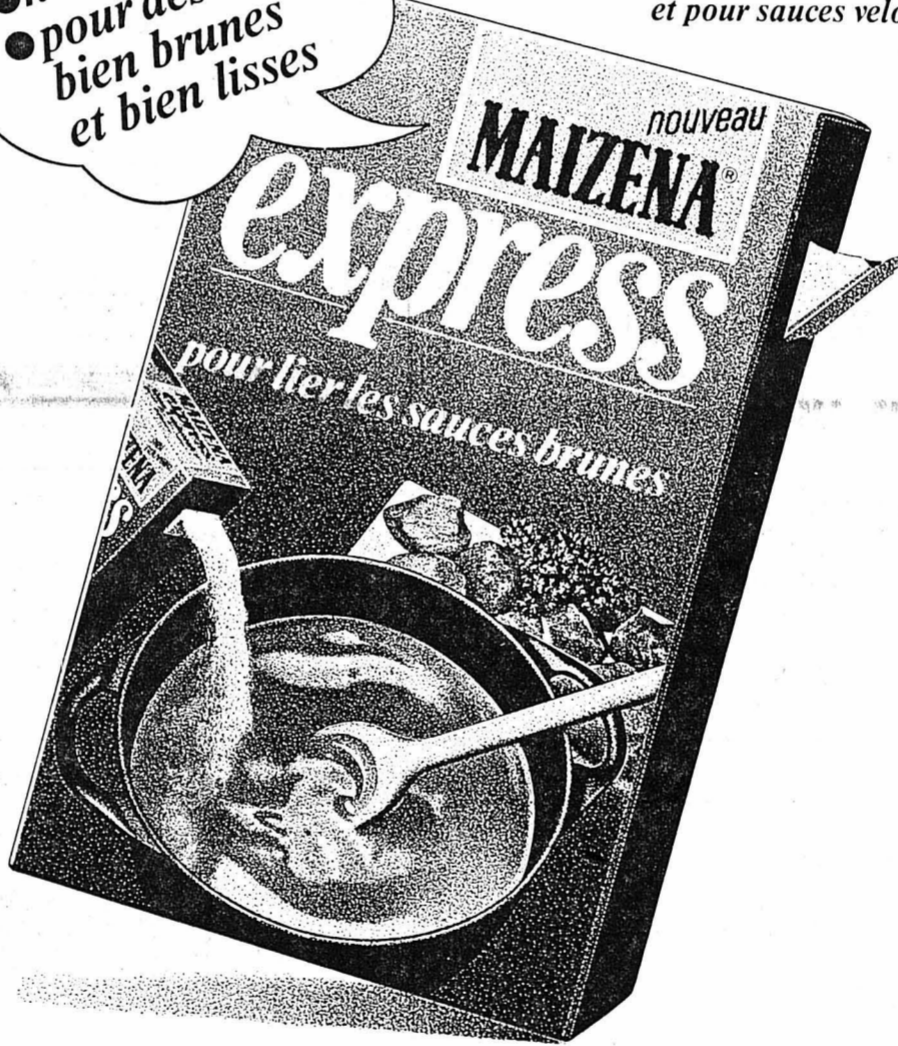

113285-A

L'HÔPITAL DE ZONE, AIGLE

cherche à s'assurer la collaboration

d'INFIRMIÈRES DIPLOMÉES

et

d'INFIRMIÈRES-ASSISTANTES

pour ses services de médecine et de chirurgie.

Ambiance de travail agréable, semaine de cinq jours, self-service. Horaire et rétribution selon normes du GHRV.

Adresser offres à la Direction de l'hôpital, 1860 AIGLE. Tél. (025) 26 15 11. 113276-0

La Croix-Rouge Suisse
Section de La Chaux-de-Fonds

engage pour son service de soins à domicile

une infirmière en soins généraux

si possible formée en santé publique.

Bonnes prestations sociales, conditions d'engagement à discuter.

Entrée en fonction: début décembre ou à convenir.

Faire offres écrites au président
M. Marc-A. Nardin, 28, Sophie-Mairet
2300 La Chaux-de-Fonds. 112949-0

Magasin spécialisé de la place
cherche

vendeuse

expérimentée.

Date d'entrée à convenir.

Adresser offres écrites à EV 1976 au
bureau du journal. 113538-0

économiser
sur
la publicité
c'est vouloir
récolter
sans avoir
semé



Service de publicité
FAN-L'EXPRESS
Tél. (038) 25 65 01

Nous cherchons, pour entrée immédiate ou à convenir,

COMPTABLE DIPLOMÉ

Age idéal 30/40 ans.

Langue maternelle française.

Bonnes connaissances d'anglais et d'allemand désirées. Capable de travailler seul et d'assumer tous les problèmes de gestion d'une entreprise horlogère de moyenne importance du Jura neuchâtelois.

Nous offrons une place stable et un salaire correspondant au poste à repourvoir.

Faire offres sous chiffres BR 1973 au bureau du journal. 110925-0

M

NEUCHÂTEL

cherche

pour son Marché de PESEUX

caissière à temps partiel

formation assurée par nos soins.

Horaire à convenir avec le gérant.

Nous offrons:

- place stable
- nombreux avantages sociaux.

112783-0

SOCIÉTÉ COOPÉRATIVE MIGROS NEUCHÂTEL
service du personnel, tél. 038 35 11 11, int. 241,
case postale 228, 2002 NEUCHÂTEL.

HAPPEL le constructeur dominant de pompes à chaleur en Europe

La famille des pompes à chaleur HAPPEL demande du renfort: Vous, comme conseiller de vente en Suisse romande

Nous sommes le constructeur de pompes à chaleur le plus important en Europe. Notre organisation en Suisse grandit sans cesse, la demande de pompes à chaleur HAPPEL ne cesse de croître. Pour servir également nos partenaires et clients en Suisse romande (installateurs, architectes, maîtres d'oeuvre) de façon optimale, nous avons besoin de vous en tant que

Conseiller de vente pour l'ensemble de la Suisse romande.

Vous êtes un technicien/vendeur ou un vendeur/technicien dynamique, ayant un contact aisé et bien sûr un partisan convaincu de la pompe à chaleur économisant l'énergie et de la récupération de chaleur. Nous vous assurons une introduction approfondie et une formation systématique sur la technique d'économie d'énergie HAPPEL. En plus de la langue maternelle française, vous devriez avoir également de bonnes connaissances d'allemand. Nos prestations correspondent aux exigences de la place.

HAPPEL GEN
Technique pour
l'économie d'énergie



Un département de Stäfa Ventilator S.A.

Case postale 38, CH-8712 Stäfa, Téléphone: 01 926 23 12

Nous faisons davantage avec l'énergie.

113281-0

CANTON DE BERNE

Animation d'enfants à la Quinzaine culturelle de Moutier

Création de masques et peinture murale

De notre correspondant: Les enfants de Moutier ont été associés très largement à la septième Quinzaine culturelle de Moutier qui prend fin aujourd'hui, après deux semaines d'intense activité culturelle. Du 6 au 18 octobre, une animation particulière a été menée avec les enfants par Gérard Demierre, homme de théâtre, mime et animateur d'émissions enfantines à la télévision romande. Des masques ont été réali-

sés et seront utilisés à un spectacle qui sera donné ce soir au stand de Moutier. Les enfants, une vingtaine, ont d'abord fait un moule, celui d'un visage, en terre. Ils ont ensuite appliqué dessus du papier cellophane enduit de graisse à traire. Puis, ils ont placé des bandelettes de toile enduites de colle sur la forme. Et l'opération a été répétée. Une fois la chose séchée, on retire le masque ainsi obtenu et on le peint.

Aidé de bénévoles, c'est tout un spectacle qui a été préparé par Gérard Demierre et les enfants. Son titre: «L'aventure». Gageons qu'il y aura foule ce soir au stand de Moutier.

Pour égayer quelque peu les sous-voies obscures de la gare des CFF, les enfants de Moutier ont réalisé une peinture murale sur des thèmes choisis par eux. Ici aussi, une vingtaine d'enfants âgés de 11 ans et plus, conseillés par M.M. P. von Niederhausser et G. Luthi, maîtres de dessins à l'école secondaire, ont laissé aller leur imagination et leur créativité. Les plus petits, de 6 à 10 ans, ont décoré quelques hydrants de Moutier. Sur le plan des spectacles, les enfants de la ville ont été gâtés. Après

«Penny Lane», grand spectacle sur des airs des «Beatles», ils ont visionné des films d'animation, sont allés au spectacle voir «Le magicien d'Oz», de Victor Fleming, ont eu une présentation d'instruments et un concert par la grande formation jurassienne de jazz, «Le MDA Big Band».

Et hier, Henri Dès leur était réservé exclusivement. Cet après-midi, enfin, à Chantemerle, ils pourront voir un film documentaire «L'Italie vue du ciel, la Toscane» et ce soir ce sera la grande fête, le spectacle-animation de masques confectionnés par les enfants. Une manière de finir en beauté avec les enfants cette quinzaine culturelle où «L'Avenir à inventer» a été esquissé. I. Ve



La confection d'un masque: tout un art!

(Avipress Vecchi)



Peinture d'une fresque contre le mur du passage sous-voies de la gare de Moutier. (Avipress Vecchi)

Querelle de siège au législatif prévôtis: le préfet Hauri rejette une plainte du PSA

De notre correspondant: M. Ronald Lerch, conseiller de ville UDC, accèdera-t-il une fois à la vice-présidence du législatif prévôtis? C'est la question que l'on se pose après l'annonce du rejet par le préfet d'une plainte de la section de Moutier du PSA, à la suite de la nomination de M. Lerch au poste de deuxième vice-président du législatif. On doute en effet que le PSA s'incline ainsi devant la décision de M. Fritz Hauri et que très certainement ce sera le Conseil exécutif qui devra trancher. Cependant, un recours entraînerait un effet suspensif, de sorte que M. Lerch, qui attend déjà depuis le 26 février 1980 pour occuper cette fonction de deuxième vice-président, devra patienter encore.

AFFAIRE EMBROUILLÉE

L'affaire est des plus embrouillée. Elle oppose bien entendu les camps jurassien et antiséparatiste du Conseil de ville. A la fin-décembre 1979, le Conseil de ville procéda à l'élection de son bureau pour l'année 1980. A la majorité pro-bernoise, il nomma un UDC, M. Charles Gagner, à la deuxième vice-présidence. Le PSA réagit alors. Ce poste lui revient, lui qui occupe sept sièges au législatif selon les résultats des dernières élections et en vertu de l'article du règlement qui dit: «Les minorités doivent être équitablement représentées». Pour marquer leur désaccord, les autonomistes refusent à cette même séance de

présenter un candidat au poste de scrutateur. Ou plutôt si, ils présentent un antiséparatiste, M. Ronald Lerch. A son corps défendant, et par quatre voix, M. Lerch est désigné. En février 1980, suite à la plainte du PSA, on reprend le problème. Alors que le PSA présente M. Alain Coullery pour cette deuxième vice-présidence, l'UDC présente cette fois M. Ronald Lerch, déjà scrutateur. Il est nommé à la majorité antiséparatiste. C'est la pagaille. Le PSA décide de porter plainte.

CONFUSION TOTALE

A fin mars, le président du Conseil de ville propose de nommer un scrutateur en remplacement de M. Lerch, nommé deuxième vice-président. Les autonomistes s'y opposent. C'est la confusion totale. Un

antiséparatiste est désigné pour occuper cette place de scrutateur. Mais la plainte du PSA a un effet suspensif. C'est ainsi que M. Lerch, depuis, fonctionne comme scrutateur. Le poste de deuxième vice-président n'est pas occupé, et ceci depuis six mois.

Alors que selon la décision du préfet de rejeter le recours du PSA M. Lerch pourrait maintenant occuper ce siège tant discuté, on se demande si le PSA poursuivra sur sa lancée et fera appel contre cette décision auprès de l'exécutif bernois. Cela ne nous étonnerait pas. I. Ve

INFORMATIONS HORLOGÈRES

La maison Longines en Chine

Les autorités de la ville de Shanghai, la presse et les milieux d'affaires étaient les invités de la Compagnie des montres Longines, le 30 septembre dernier, à l'inauguration d'un centre de réparation de ses montres, implanté dans le bâtiment du «Chang-jiang watch shop», au cœur même de la ville de Shanghai.

Schmidt, directeur de la société de vente Longines à Hong-kong. Ce centre de réparation est situé dans l'aire principale du magasin et dispose du personnel qualifié susceptible d'assurer à la clientèle un service après-vente efficace, tant pour les produits achetés en Chine, que pour les cadeaux rapportés de l'étranger aux parents ou amis.

Au nombre des personnalités participant à l'événement, on relevait la présence de M. Wong Min Fa, secrétaire général du département de la promotion du commerce international chinois pour la ville de Shanghai, de M. Manfred H. Laumann, directeur général de Longines, et de M. Jacques

Le «Chang-jiang watch shop», fondé en 1872, est l'un des plus anciens centres horlogers de Chine et jouit d'une très grande notoriété. Il compte à ce jour 108 collaborateurs et dispose de succursales dans d'autres villes importantes du pays.

Il touche la ligne à haute tension! Ouvrier grièvement brûlé à la gare de Moutier

De notre correspondant: Un ouvrier d'une entreprise valaisanne spécialisée occupée à la réfection des tunnels des CFF, entre Moutier et Court, a été grièvement brûlé hier matin, vers 5h30, en gare de Moutier.

Les travaux de réfection en question sont entrepris durant la nuit. Au matin, les wagons spéciaux avec échafaudages sont remorqués en gare de Moutier. Les installations sont alors nettoyées sur un quai spécial mis hors circuit. Le wagon supportant l'échafaudage n'était-il pas au bon endroit? Toujours est-il que l'ouvrier a touché avec un outil la ligne à haute tension de 15.000 volts.

Grièvement brûlé, il a été transporté à l'hôpital de Moutier. Il nous a été impossible d'obtenir des informations sur son état, ni à la gare, ni à la police.

VILLE DE BIENNE

Inauguration du tunnel et du quai postal

Quatre millions de francs pour une sécurité et une efficacité accrues en gare de Bienne

De notre rédaction biennoise:

Reliant le bâtiment des PTT au quai postal de la gare, un tunnel permet désormais aux employés de la poste principale de Bienne de transporter, par voie directe et sans devoir encombrer les quais d'attente, le courrier et autres colis qui transitent par Bienne chaque soir. L'inauguration de ces nouvelles installations postales en gare de Bienne a eu lieu hier soir en présence de nombreuses personnalités, dont le conseiller national et directeur de la police et des entreprises municipales, M. Raoul Kohler.

Les nouvelles installations postales, présentées aux invités et à la presse par le directeur des postes de Neuchâtel, M. Jean Meixenberger, sont en fonction depuis le 21 juillet dernier. Elles sont destinées avant tout à augmenter la sécurité et à améliorer les conditions de travail des agents postaux. D'autre part, comme le fait remarquer M. Meixenberger, le quai et le tunnel postal offrent des surfaces supplémentaires non négligeables et dont le besoin se faisait ressentir. Les risques d'accidents sont également moindres et les voyageurs en attente sur les quais de la gare ne sont plus dérangés par la circulation des voitures postales transportant le courrier.

QUATRE MILLIONS

Le coût de ces nouvelles installations, qui augmentent la sécurité des employés et la qualité des prestations des PTT, avoisine les quatre millions de francs.

— Nous sommes convaincus, a souligné M. Jean Meixenberger, qu'il s'agit là d'un investissement nécessaire que nous n'aurons pas à regretter.

Le directeur des postes de Neuchâtel a ensuite évoqué le rôle que joue la gare de Bienne en ce qui concerne le trafic postal:

— Bienne, a-t-il dit, est une plaque tournante par excellence où transite le courrier en provenance de ou destiné à une vaste région (Seeland, une partie du territoire soleurois et des Montagnes neuchâteloises, le Jura bernois et le canton du Jura).

Ainsi, annuellement, ce ne sont pas moins de 220 millions de lettres diverses et 11 millions de colis qui passent en gare de Bienne. Cet important trafic requiert la collaboration de quelque 120 employés postaux tandis que 165 trains dont 87 wagons postaux sont desservis quotidiennement.

EXCEPTION

Pour sa part, M. Guido Nobel, directeur général des PTT, après avoir rappelé qu'il n'est pas coutume qu'un directeur général assiste à une inauguration dans le cadre d'une direction d'arrondissement, a précisé qu'il a fait exception à la règle parce qu'il se sent biennois.

— Pas seulement pour le fisc, mais surtout par le cœur!

M. Nobel a poursuivi en se félicitant de la réussite que représentent ces nouvelles installations. Il n'a toutefois pas omis de constater que Bienne, si elle n'a pas connu dernièrement de

grands problèmes en matière d'exploitation postale, ne peut s'enorgueillir de la situation «catastrophique» à la poste du Marché-Neuf. Il espère qu'une solution rapide et valable sera trouvée pour cet office postal qui partage un bâtiment exigü et vétuste avec la bibliothèque municipale.

PROFITER DE L'OCCASION

Il y a maintenant bientôt 20 ans que les PTT mettent sur pied des projets d'agrandissement pour la poste du Marché-Neuf, sans résultat. Aujourd'hui, toutefois, la direction des travaux publics de la ville a l'intention de transformer le bâtiment de la bibliothèque:

— Nous profiterons de l'occasion, a remarqué M. Nobel, pour aménager de nouveaux locaux pour la poste.

En matière de projets postaux, le directeur général des PTT a relevé encore qu'il est question d'ouvrir une nouvelle succursale à l'hôpital régional. M. Nobel a terminé en rappelant le rôle important joué par les PTT auprès de la population, et les efforts de la poste pour améliorer sans relâche des prestations qu'elle veut excellentes:

— Les PTT, a conclu leur directeur, sont conscients du fait qu'ils ont une importante fonction économique et en partie également politique à remplir.

CARNET DU JOUR

SAMEDI

CINÉMAS

Apollo: 15 h et 20 h 15, De la vie des marionnettes; 17 h 45, Annie Hall; 22 h 45, The warriors.
Capitole: 15 h, 17 h 30 et 20 h 15, Crash of flight 401.
Elite: permanent dès 14 h 30, Summer in heat.
Lido 1: 14 h 30, 16 h 30, 18 h 30 et 20 h 30, Astérix et Cléopâtre.
Lido 2: 15 h, 18 h et 20 h 15, Scum.
Métro: 14 h 50 et 19 h 50, Valley of the Doomed et Heisse Autos total ver-ruekt.
Palace: 15 h, 18 h 30 et 20 h 30, On a volé la cuisine de Jupiter.
Rex: 15 h et 20 h 15, The shining; 17 h 45, Le saut dans le vide.
Studio: permanent dès 14 h 30, Maedchen voller Liebesglut; 22 h 30, Supervivens.

EXPOSITIONS

Galerie Michel: Eva Hanusova, Josef Pospisil, 15 h-18 heures.
Ancienne Couronne: Petits formats, 15 h-18 heures.

DIVERS

Cercle romand: 14 h 30, tombola de l'Association pour la défense des vieillards, invalides, veuves et orphelins (AVIVO).
Théâtre de poche: 20 h 30, Neue Show, avec le clown et musicien Philippe Sonntag.
Pharmacie de service: tél. 22 49 63 ou 22 26 44.

DIMANCHE

CINÉMAS

Voir programme de samedi.
Apollo et Studio: pas de nocturne.
Palace: 16 h 30, Arrivo Chen ed intorno a lui fu morte.

CANTON DU JURA

CHEZ COURTÉTELLE SA

Vingt-deux personnes au chômage complet

De notre correspondant:

L'entreprise de boîtes de montres Courtételle S.A. a informé hier ses ouvriers, ainsi que les autorités communales de Courtételle et les syndicats, qu'elle était contrainte, à cause du défaut de commandes, de mettre une partie de son personnel au chômage complet jusqu'à la fin de l'année. Ce sont 22 personnes, soit à peu près le tiers de l'effectif, qui sont touchées par cette mesure, autant que possible des célibataires ou des femmes dont le mari a un emploi.

L'année dernière déjà, de mars à septembre, Courtételle S.A. avait connu un chômage partiel de deux, puis d'une journée par semaine.

Cette entreprise est spécialisée dans la boîte de montre de poche, et c'est précisément dans ce secteur qu'ont surgi les difficultés. Elle fabrique également d'autres calibres.

La situation de l'entreprise a été examinée de manière approfondie par les partenaires conventionnels.

Après le tir à boulets rouges de «L'opinion radicale, le PDC répond

De notre correspondant:

Comme nous l'avons relevé, le dernier numéro de «L'opinion radicale», organe officiel du parti libéral-radical jurassien, contenait une vive attaque contre la parti démocrate-chrétien, l'accusant, à l'occasion de la création d'un parti libéral dissident à Boncourt, d'être plus soucieux de s'attacher les services de transfuges bien dociles que de rechercher les moyens d'assurer au Jura le gouvernement cohérent qui lui fait défaut. Le PDC, ne pouvant accaparer décemment tous les postes qu'il ne veut pas céder à la gauche, ajoutait le PLR, il a recours à des substituts d'autant plus pressés à le servir qu'ils en détiennent leurs avantages.

Une première réponse — que nous avons mentionnée — est venue du nouveau parti libéral de Boncourt. Quant au PDC, il a répondu hier. Il commente par affirmer qu'il ne tient pas à s'immiscer dans les affaires intérieures du PLR, qui ne l'intéressent pas. Cependant, dans la mesure où la direction du PLR, pour se donner bonne conscience

face au désarroi de ses militants, croit pouvoir accuser le PDC d'être au nombre des «commanditaires» de ses membres démissionnaires, le PDC entend rétablir les faits. Et les faits sont clairs, écrit-il:

1. Le PDC est suffisamment fort par lui-même pour ne pas avoir besoin de faire du prosélytisme au sein du PLR.

2. L'étendue et l'importance des responsabilités assumées par le PDC aux niveaux fédéral, cantonal et communal, ne laissent pas le loisir à ses dirigeants de s'occuper de la cuisine interne — peu ragoutante au demeurant — du PLR.

3. Le PDC dément donc formellement les assertions du bureau du comité directeur du PLR.

UNE OPPOSITION STÉRILE

Le PDC tient encore à relever, dans sa réponse, l'illogisme fondamental de la politique d'opposition à outrance conduite par les dirigeants et les députés libéraux-radicaux. Il écrit: «La seule règle de cette politique d'opposition est

vite résumée: voter contre le gouvernement, quitte à s'allier aux députés communistes et à admettre en privé que l'on a voté contre ses convictions profondes, ainsi que le font régulièrement certains députés PLR. Cette opposition gratuite et stérile ne sert ni les intérêts de la République et canton du Jura, ni ceux des libéraux-radicaux. Pour camoufler à ses militants la faiblesse et les contradictions de sa présente politique, le PLR en est réduit à des attaques incessantes contre la gauche (ce qui n'empêche pas le PLR de voter avec le POP!) et contre le PDC qualifié, dans le dernier numéro de «L'opinion radicale» de «mélange d'une droite réactionnaire et confessionnelle et d'une gauche chrétienne sociale complexée et cherchant sa voie».

Ajoutons à ce qui précède que la dissidence libérale de Boncourt a d'ores et déjà fait savoir qu'elle entrera en lice lors des prochaines élections communales, non en ce qui concerne les postes pourvus selon le système majoritaire (tels que maire ou secrétaire par exemple), mais pour le Conseil communal et les commissions.

Epilogue d'une sombre affaire à Porrentruy Les lenteurs de la justice...

De notre correspondant:

Une affaire qui avait fait beaucoup de bruit à l'époque, c'est-à-dire en septembre 1976, a trouvé son épilogue jeudi au tribunal de Porrentruy. Le 4 septembre 1976, en effet, à la fermeture des restaurants, des bagarres étaient survenues à Saint-Ursanne entre des membres du groupe des militants du Clos-du-Doubs, opposés à un ambitieux projet d'implantation touristique à Sasse, au-dessus d'Ocourt, et le promoteur de ce projet et ses «gorilles», deux Yougoslaves. De part et d'autre, des plaintes avaient été déposées, mais le 10 juin dernier un des plaignants, M. Rolf Kuenzler, le promoteur, était mort. De ce fait, le procès perdait beaucoup d'intérêt.

Jeudi, le juge Hublard, tenant compte d'une part qu'il était difficile d'établir les faits en raison des divergences des thèses en présence, d'autre part replaçant la rixe dans le climat explosif qui régnait à l'époque, a déclaré les treize jeunes gens impliqués dans la bagarre coupables de participation à une rixe ayant entraîné des lésions corporelles. Ils les a condamnés à une amende de 50 fr. et aux frais de procédure. Les deux Yougoslaves ont été libérés, faute de preuves.

D'autres informations jurassiennes en page 31

Rédaction FAN-L'EXPRESS Canton du Jura

B. Willemin

2852 COURTÉTELLE

Tél.: 066 22 25 38
Télex: 3 45 63



NEUCHÂTEL-XAMAX BÂLE

Samedi 18 octobre à 20 h

LOCATION D'AVANCE:
MULLER SPORT
DELLEY SPORT

Match de championnat
de ligue nationale A

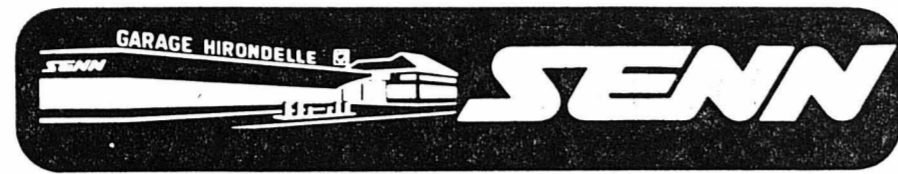

SENN POUR TOUTE OCCASION SAINE

Stade de la
Maladière

CLAIRVUE
NEUCHÂTEL
Portes Rouges, 149 • Bissin 8

vous présente
la formation de Neuchâtel-Xamax

KÜFFER (2) GUILLOU (4) ENGEL (1) TRINCHERO (5) HASLER (3)

PERRET (6)

FAVRE (10)

DUVILLARD (7) PELLEGRINI (8)

LÜTHI (9) BIANCHI (11)

Photos
UNIPHOT
GLOOR



meubles
MEYER

QUALITÉ - PRIX - SERVICE
VOTRE SPÉCIALISTE

A. HAEFELI
Successeur Cl. Wisard
RADIO - TV - HI-FI
Gd-Rue 22 2034 Peseux
Tél. (038) 31 24 84

Electricité générale
Appareils ménagers
Tél. 42 11 52

Meillard & Claus Cortaillod
Bas-de-Sachet

Concessionnaire des PTT
ENTREPRISE ÉLECTRIQUE
APPAREILS MÉNAGERS
Devis et offres
sans engagement

TOITS OUVRANTS
"SUNTOP"
Montage rapide sur toutes
les marques de véhicules

- DINITROL
- GARANTIE 5 ANS
- MARBRE
- VÉHICULE DE REMPLACEMENT

Tél. 31 45 66.

LOUIS GROSJEAN
CARROSSERIE
D'AUVERNIER

Prochains matches
de Neuchâtel Xamax

à Sion: Samedi 25 octobre contre
SION

à Saint-Gall: Dimanche 9 novembre
en coupe suisse contre
SAINT-GALL

à Zurich: Samedi 15 novembre contre
GRASSHOPPER

à Neuchâtel: Dimanche 23 novembre
à 14 h 30 contre
SERVETTE

Broggini

Tapis - Rideaux
REVÊTEMENT DE SOLS
Neuchâtel, Fontaine-André 1
Tél. (038) 25 90 04
à 3 min. de la gare par la passerelle.
Arrêt du bus N° 9 (parc à voitures)
Devis et livraisons gratuits

Pour vos sports d'hiver

Sport Tosair
à Neuchâtel
à Colombier

Toujours à
votre service...

- Installations électriques
- Concessionnaire - A - PTT
- Concessionnaire - Vidéo 2000 -

g jordan
électricité
av. de la gare 15
tél. 25 26 48
2000 neuchâtel

CAP 2000 PESEUX

sportifs
FUTURO
BANDAGE ÉLASTIQUE
VOUS PROTÈGE DE 1^{re} QUALITÉ

PHARMACIE GAUCHAT
Tél. (038) 31 11 31

grand parking gratuit

EXCURSIONS VOYAGES
FISCHER

Pour tout déplacement
ou voyage en autocar,
une seule adresse

Tél. (038) 33 49 32
MARIN-NEUCHÂTEL

PUCH

CHEZ RINO
DEL FABBRO
Ecluse 21 - NEUCHÂTEL
Tél. 24 39 55

MAXI-PUCH X30
EN 4 COULEURS
DIVERSES
AVEC OU SANS
SUSPENSION ARRIÈRE

Chez RINO (NE)

Contingent
de la 1^{re} équipe

NOM	PRÉNOM	DATE DE NAISSANCE
FORESTIER	Stéphane	17. 10. 60
PERRET	Philippe	17. 10. 61
KÜFFER	Peter	21. 10. 54
FAVRE	Lucien	02. 11. 57
DUVILLARD	Marc	22. 11. 52
ENGEL	Karl	24. 11. 52
MORANDI	Marc	24. 11. 56
MORET	Yvan	12. 12. 55
GUILLOU	Jean-Marc	20. 12. 45
HASS	Haymo	04. 01. 57
WUTHRICH	Jacques	12. 02. 57
BIANCHI	Silvano	17. 02. 57
MUNDWYLER	André	03. 05. 54
RUB	Jean-Robert	08. 05. 51
PELLEGRINI	Walter	30. 06. 59
HASLER	Rainer	02. 07. 58
LÜTHI	Robert	14. 07. 58
GARCIA	Luis	09. 08. 52
TRINCHERO	Serge	27. 08. 49

Si vous désirez souhaiter l'anniversaire à un joueur,
il suffit de lui envoyer une carte à l'adresse sui-
vante:
Monsieur prénom, nom, Neuchâtel-Xamax,
case postale, 2000 Neuchâtel 8

À PESEUX:
5 ÉTAGES D'EXPOSITION
DE MEUBLES POUR TOUS LES GOÛTS...
...POUR TOUTES LES BOURSES!

Segalo

Grand-Rue 38 • Tél. 31 13 33 • Gérant: S. Guénot

elnapress

PRESSER EST PLUS RAPIDE
ET PLUS FACILE
QUE REPASSER

elna

M^{me} M.-Th. PITTELOUD
Saint-Honoré 2
Neuchâtel. Tél. 25 58 93

Cours de couture et de coupe
mercerie + boutons + galons

Réparations toutes marques

DORMA
le lit idéal

RIDEAUX TAPIS

Notre spécialiste
pour la literie!

PORRET
Sablon 38-40 ☎ 25 84 85

Réalisation ANNONCES SUISSES S.A. ASSA

Pour toute
entretien de
réalisation et
cours de
tennis:

**Renaud
jardin**

vous propose le classement

1. Zurich	8	7	0	1	14	7	14
2. YB	8	5	2	1	20	10	12
3. GC	8	4	3	1	14	7	11
4. Xamax	8	4	2	2	18	8	10
5. Lucerne	8	4	2	2	16	13	10
6. Bâle	8	4	2	2	14	12	10
7. Sion	8	4	1	3	13	11	9
8. Saint-Gall	8	2	3	3	10	11	7
9. Lausanne	8	3	0	5	10	13	6
10. Chiasso	8	1	4	3	8	12	6
11. Servette	8	1	4	3	8	13	6
12. Chênois	8	1	4	3	6	12	6
13. Nordstern	8	1	2	5	7	13	4
14. Bellinzona	8	0	1	7	3	18	1

Neuchâtel (038) 25 01 60

TOUT-TERRAIN (4 x 4)

INTERNATIONAL SCOUT STEYR-DAIMLER-PUCH LADA NIVA

Bus navette
gratuit
à disposition
Bevaix - Place Puy
Bevaix

A 8 min. du
centre ville
Bar à café
Voitures
de remplacement

Pour la ville
mais
mieux qu'en ville
parce qu'on y vient
facilement.
Faites l'essai!

Apollo
Garages Henri Favre Carrosserie
Neuchâtel/Bevaix ☎ 46 12 12

**COMMUNIQUÉ
DE NE XAMAX**

ATTENTION

Les enfants de moins de 14 ans bénéfi-
cient de L'ENTRÉE LIBRE sur présentation
d'une

INVITATION JEUNESSE
qui est à retirer gratuitement chez:

SPORT PROMOTION -
ARMOURINS SPORT
MULLER SPORT - DELLEY SPORT

112576-2

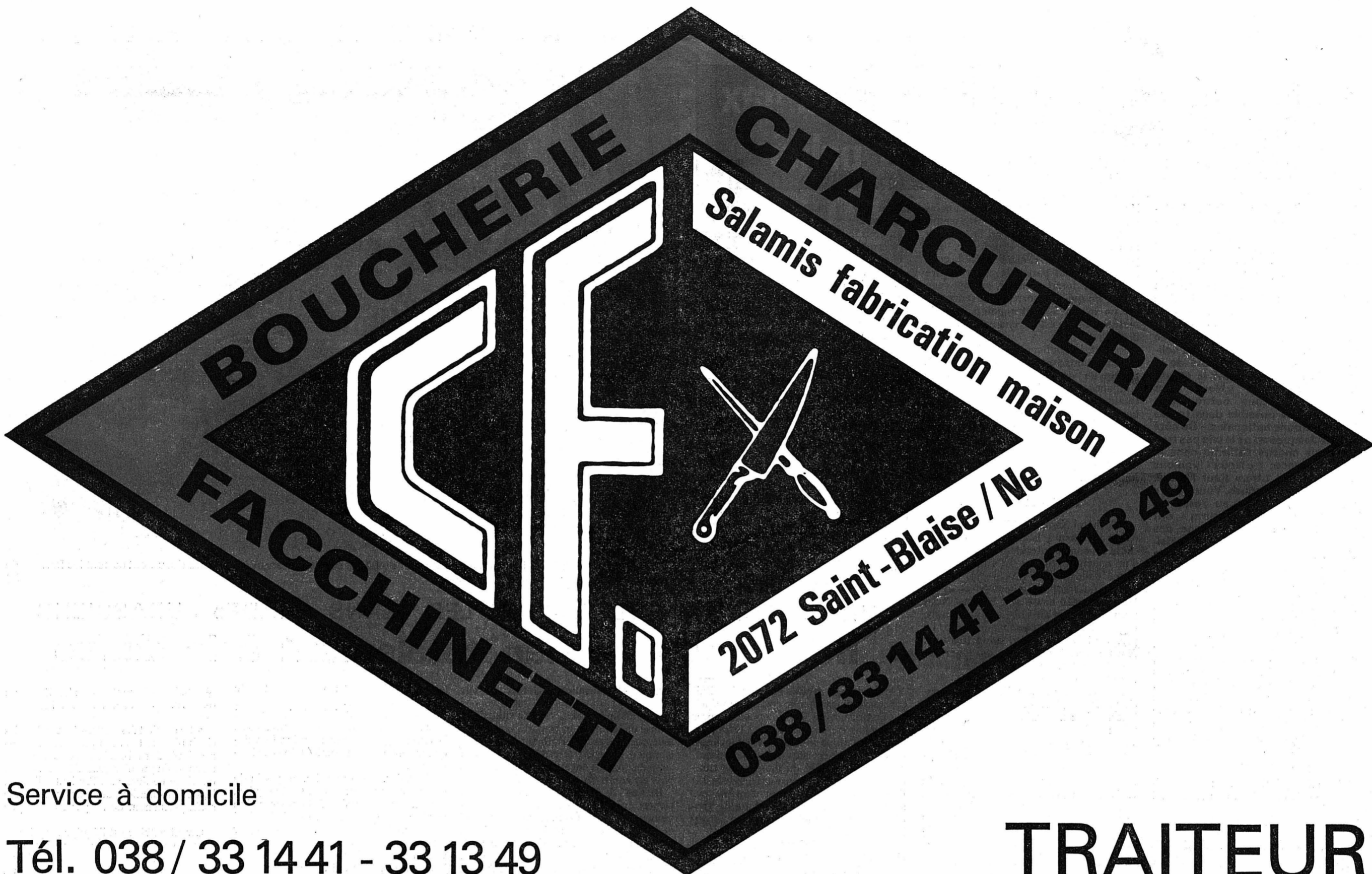

Service à domicile

Tél. 038 / 33 14 41 - 33 13 49

TRAITEUR

AUJOURD'HUI 18 OCTOBRE

RÉOUVERTURE

Un cadeau à chaque visiteur

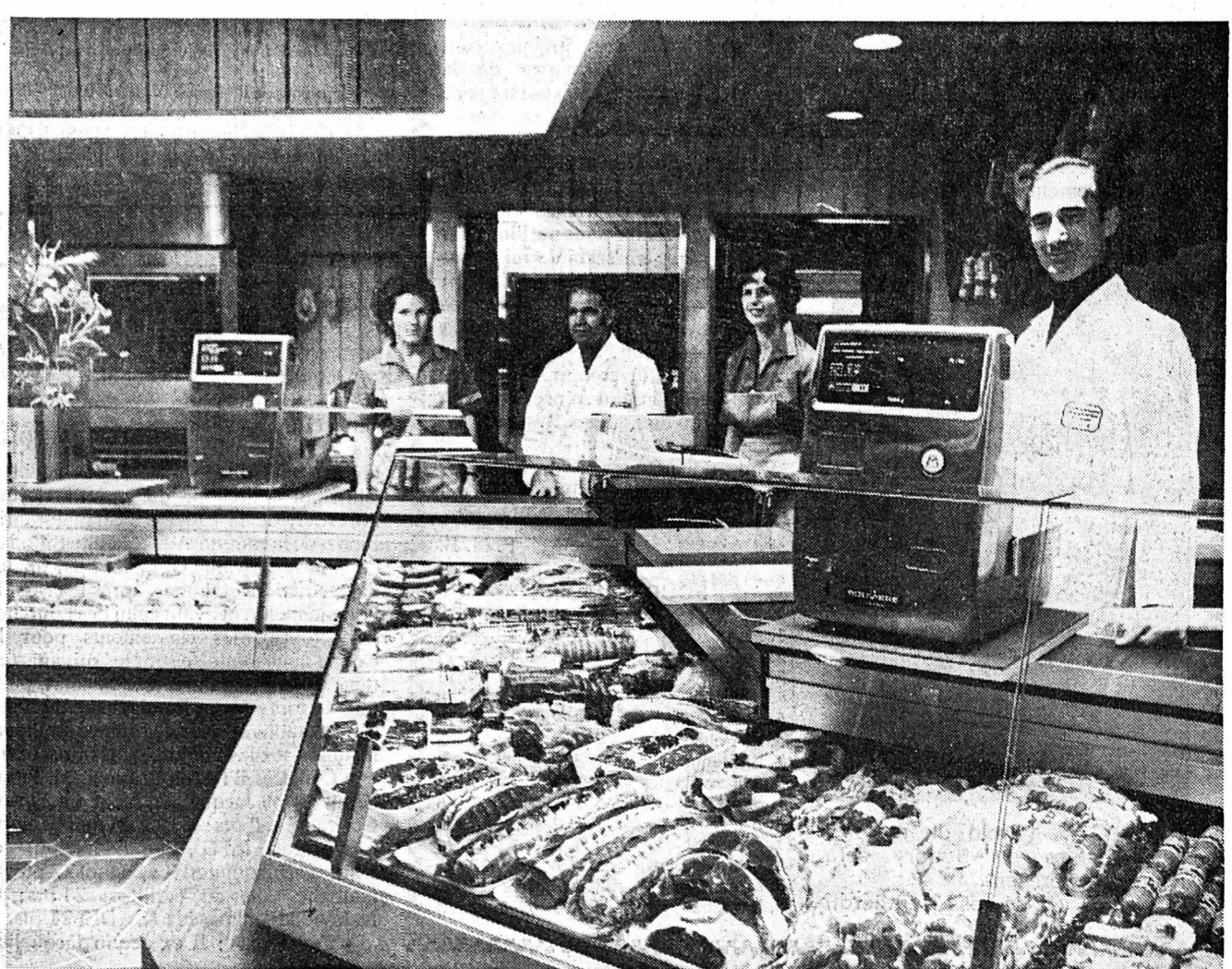
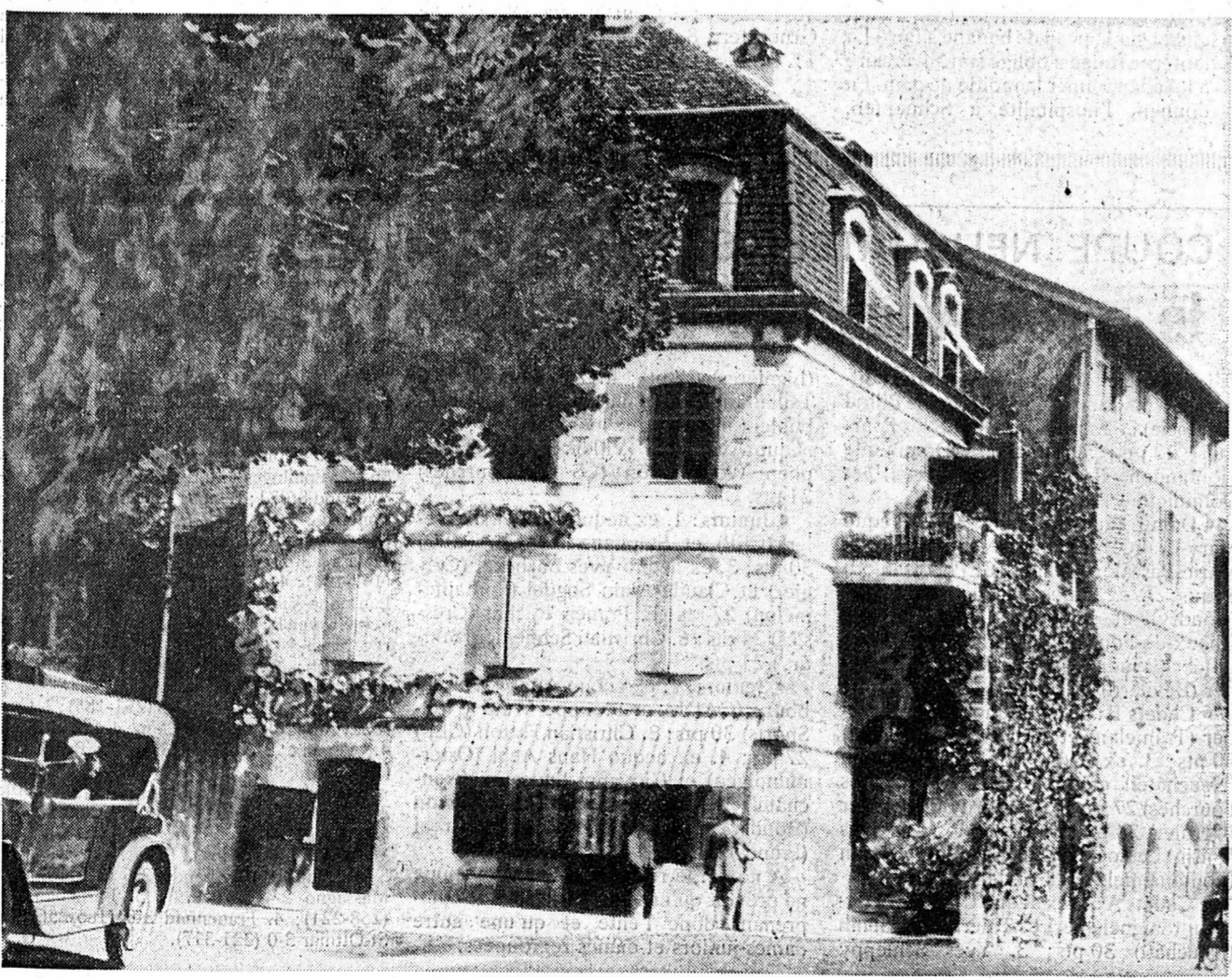

football

AVEC LA VENUE DE BÂLE, LE CHAMPION SUISSE EN TITRE, À LA MALADIÈRE

L'occasion pour Neuchâtel Xamax de franchir un nouveau palier

La venue de Bâle ce soir à la Maladière contribue à faire de cette affiche de la mi-octobre un des sommets de la saison dans la mesure où Neuchâtel Xamax confirme, au fil des matches, sa progression. Pour sa part, l'équipe de Benthaus appartient au Gotha du football suisse: elle détient le titre national, elle est engagée en coupe de Suisse, mais surtout elle vient de se qualifier en Coupe d'Europe des champions. Ses références sont solides même si Zurich l'a bouté de la Coupe de la Ligue. Avant la saison Benthaus affirmait: «Nous nous proposons de nous battre aussi longtemps que possible dans toutes les compétitions nationales.» Du côté de Saint-Jacques on ne le crie pas trop haut, mais chacun l'affirme dans la semi-confiance: «Nous voulons conserver notre titre.» Pour l'heure, Chénois à Saint-Jacques, Young Boys au Wankdorf, Chiasso au Tessin et Grasshopper au Hardturm ont contraint Bâle soit au partage des points (Chénois et GC), soit à la défaite. Neuchâtel Xamax va-t-il allonger la liste de ces empêcheurs de tourner en rond? L'équipe de Guillou en possède les moyens.

Xamax terminera le championnat dans les quatre ou cinq premiers. Ce match contre Bâle tombe au bon moment. En gagnant nous augmenterons notre confiance. Vous parlez de tournant tout à l'heure. Je crois plutôt qu'il faut parler de palier. Battre Bâle nous ferait franchir un nouveau palier. En quelque sorte, cette rencontre est un match à quatre points dans la mesure où Bâle est devenu un adversaire direct.

En fait, la confiance de Guillou avant cette rencontre est immense. L'ex-Nicois n'a qu'un désir: faire partager cette confiance, cette foi en son équipe par la totalité de ses dirigeants, par le public, par la presse également. Il est important que nous percevions cette confiance en nos possibilités dans notre entourage souligne Jean-Marc Guillou dont le désir est d'entraîner tout l'environnement derrière lui. Le pari est audacieux.

laisser sur le banc, de lui donner le numéro douze ou le treize précise Guillou. Pour le reste aucun problème: Engel et Perret sont rentrés de leur stage avec l'équipe nationale sans le moindre «bobo».

Table with 2 columns: Rank and Team Name. Includes Zurich, YB, GC, Xamax, Lucerne, Bâle, Sion, Saint-Gall, Lausanne, Chiasso, Servette, Chénois, Nordstern, Bellinzona.



À SURVEILLER DE PRÈS. - Maisson est coutumier du fait: il surgit et marque! Sur notre document ce sont les Bernois de Young Boys qui se sont laissé surprendre...

UN NOUVEAU PALIER

Puis, le Français d'affirmer: Personnellement je suis convaincu que Neuchâtel

La Chaux-de-Fonds méfiante...

Après la victoire sur Fribourg, Blaise Richard était satisfait: «Même si les buts ne sont pas tombés dans notre panier, nous avons livré un bon match. Fribourg n'a pas eu le tranchant affiché en ce début de saison, c'est peut-être à cause de la très bonne tenue de notre défense. Dès lors on est en droit de prétendre que nous pourrions envisager le match sur l'Allemand de Frauenfeld, avec une certaine confiance. Un seul joueur blessé: Hervé Coignon. Il a été victime d'un coup sur une cheville. J'espère bien le récupérer. Dans les autres secteurs tout est en ordre. La défense est solide. Il n'y a qu'à consulter la situation au classement: avec quatre buts encaissés nous possédons la meilleure défense du groupe. En revanche, c'est en attaque que nous avons des carences avec seulement sept buts. C'est peu si l'on regarde. Bulle au bénéfice de 13 réussites, Vevey avec 14 et Aarau avec 10. Il est certain, si nous trouvons plus de percution, que tout peut nous sourire. J'ai vu Frauenfeld, c'est une formation solide capable, sur son terrain, d'un exploit. Il faut donc nous

méfier si nous entendons revenir avec la totalité de l'enjeu.» Ainsi les «Meuqueux» sont prêts pour ce déplacement à Frauenfeld. Lors de l'ultime séance d'entraînement Hervé Coignon, paraissait rétabli. La décision de sa participation sera prise sur place. De toute manière, avec Nussing, Musitelli et Chammartin, son remplacement peut être surmonté, ce d'autant plus que le retour de Ripamonti s'annonce comme imminent. Il sera aussi à Frauenfeld. P.G.

Table with 2 columns: Rank and Team Name. Includes Bulle, Vevey, Aarau, Chx-de-Fds, Winterthur, Frauenfeld, Wettingen, Lugano, Fribourg, Kriens, Berne, Mendrisiostar, Bienne, Granges.

Championnat suisse de première ligue BOUDRY: VIRAGE DANGEREUX!

C'est impératif: nous devons absolument gagner dimanche après-midi contre Derendingen affirme Max Fritsche, l'entraîneur-joueur de Boudry. C'est un match à quatre points; l'équipe soleuroise nous talonne pour suit le Neuchâtelois confronté à des problèmes d'effectif à la veille de cette importante rencontre: Gardet a reçu un troisième avertissement à Aurore et a donc écopé d'un match de suspension, Jordi et Maier sont au service militaire, le premier à l'école de recrues, le second au cours de répétition. Finalement, je dois récupérer

Borel afin d'avoir au moins un remplaçant... Dimanche il ne faudra pas nous déconcentrer, conserver notre calme; les Soleurois sont réputés pour leur jeu viril, trop dur même. On ne pourra pas rivaliser sur le plan de l'engagement physique affirme Max Fritsche. Et d'ajouter: Tous mes joueurs sont conscients de l'importance de la rencontre, des conséquences en cas de défaite.

Battu trop sévèrement dimanche passé par le «leader» Aurore, Boudry avait néanmoins laissé une bonne impression à en croire les observateurs. A la mi-temps nous perdions par un but à zéro; en seconde mi-temps nous avons assuré l'essentiel du jeu; c'est seulement dans les dix dernières minutes que nous avons pris trois buts portant l'addition à 4-0 explique Fritsche. En fin de compte, nous nous sommes créé autant d'occasions de marquer qu'eux. Sans les réaliser hélas!...

Table with 2 columns: Rank and Team Name. Includes Aurore, Delémont, Soleure, Kœniz, Laufon, Birsfelden, Breitenbach, Allschwil, Superga, Boudry, Noncourt, Derendingen, Binningen, Muttenz.



JORDI. - A l'école de recrues, l'avant-centre de Boudry sera néanmoins présent. (Avipress Treuthardt)

UNE PLACE AU SOLEIL POUR LES «SANS GRADE» JURASSIENS III° ligue: Tramelan totalement à la dérive

Muté dans le groupe 6, Tramelan était considéré par d'aucuns comme le principal favori. Or, les Tramelots sont, après deux mois de compétition, à la dérive. Dimanche, ils se sont à nouveau inclinés. Ce sont les réservistes d'Aurore qui ont, cette fois-ci, profité du manque de tranchant de cet ancien pensionnaire de la 2° ligue. Les Bienneois auraient même pu, sans la performance exemplaire du gardien adverse, humilier davantage encore leurs hôtes.

Statu quo dans le haut du tableau où les chefs de file ont tous égaré une unité. Deux fois menés au «score» à Corgémont, les Neuvevillois sont parvenus, à chaque coup, à établir la parité du résultat. Madretsch et Lamboing se sont également quittés dos à dos. Voilà un match nul qui est tout à l'honneur des Jurassiens.

Nidau, le néo-promu, est allé vaincre USBB dans son fief. Il est vrai que le vaincu a creusé lui-même sa tombe en réussissant contre son camp l'unique but de la partie. Falot rouge en jeu, Boujean 34 a rafflé le tout au détriment d'Aegerten. Classement: 1. Madretsch 8-12; 2. La Neuveville 7-10; 3. Lamboing 7-9; 4. Nidau et Aurore II 7-8; 6. Corgémont 7-7; 7. USBB 7-6; 8. Tramelan 6-5; 9. Boujean 34 7-5; 10. Sonceboz 6-3; 11. Aegerten 7-3.

Les malheurs d'Etoile. - Etoile n'a pas été épargné par la malchance lors du duel des mal classés qui l'opposait à Longeau. En première mi-temps, alors qu'ils venaient d'ouvrir le «score», les Stelliens perdirent leur «libero» Rihis sérieusement blessé. Ils reprirent l'avant...

Voici les derniers résultats des championnats de l'Association cantonale neuchâteloise de volleyball: Dames: 4° ligue: VBC Val-de-Travers - CEP Cortaillod 1-3; ASGF Corcelles - VBC Gorgier 1-3; SFG Bevaix - SFG Colombier III 3-0. 3° ligue: Val-de-Travers I - VBC Lignières 1-3; SFG St-Aubin - Ntel-Sports III 1-3; Val-de-Ruz - SFG Boudry 3-0; EPF Pesieux - SFG Colombier 2-3. 2° ligue: Ponts-de-Martel - GS Marin 3-1; Chaux-de-Fonds - UNI Neuchâtel 3-0; ANEPS - VBC Cressier 3-1. Messieurs: 2° ligue: Val-de-Ruz I - SFG Boudry 3-0; SFG Bevaix I - VBC Le Locle II 2-3; Chaux-de-Fonds I - GS Marin II 3-0; Ntel-Sports I - SFG Colombier II 3-2.

tage après l'égalisation des locaux. Puis ils concéderont un deuxième but dans des conditions spéciales. C'est à la suite de la remise en jeu de la balle par... un spectateur que le gardien Roth fut battu! Les équipiers ne supportèrent pas ce nouveau coup de sort. Ils encaissèrent deux autres buts en moins de cent secondes!

Bienne II, Tœuffelen, Aegerten et Ceneri qui se sont débarrassés respectivement de Radelfingen, Aarberg, Orpund et Mâche, consolident leur position en tête du classement. Classement: 1. Bienne 8-13; 2. Tœuffelen 7-12; 3. Aegerten 8-10; 4. Ceneri 7-9; 5. Azzuri 6-7; 6. Radelfingen 7-7; 7. Orpund 6-6; 8. Aarberg et Mâche 7-5; 10. Longeau 7-3; 11. Etoile 8-1.

Bassecourt et Bévillard se détachent. - Bassecourt et Bévillard font honneur à leur titre de prétendant. Les Vadais n'ont fait qu'une bouchée du FC Les Breuleux.

La cote d'alerte est maintenant atteinte pour les Breloottiers. Le compartiment défensif de Bévillard s'est montré intraitable face aux avants de la seconde garniture de Moutier. Le vainqueur demeure donc sur les talons de Bassecourt.

Glovelier, en revanche, a perdu le contact avec les meilleurs. Cette équipe, devant son public, s'est fait damer le pion par le néophyte Corban. Celui-ci a tapé dans le mille à cinq reprises. Saignelégier est rentré bredouille de Courfaivre. Les visiteurs ont perdu les deux points et leur joueur Ph. Boillat qui a été expulsé par l'arbitre après une heure de jeu.

Aucun but n'a été marqué lors de la confrontation qui a mis en présence Courtételle et Le Noirmont. Classement: 1. Bassecourt 6-11; 2. Bévillard 6-10; 3. Glovelier 7-9; 4. Courfaivre 7-8; 5. Saignelégier 6-7; 6. Courtételle et Corban

6-6; 8. Le Noirmont 7-6; 9. Les Breuleux 6-3; 10. Moutier II 7-3; 11. Mervelier 6-1. Le combat des chefs. - Le combat des chefs n'a pas tenu ses promesses. Courrendlin et Cornol ont inscrit chacun un but au cours du premier quart d'heure. Ce feu d'artifice ne dura pas. Prudent à l'excès, les deux formations ont eu, par la suite, le souci permanent de ne pas encaisser de but.

Grandfontaine est l'équipe surprise de l'automne. Ce club a signé, aux dépens de Boncourt II, sa cinquième victoire consécutive. Pas étonnant, par conséquent, qu'on le retrouve aux avant-postes. Le match de la peur a mis aux prises Rebeuvelier et Fahy. A domicile les gens du haut plateau ne se sont pas laissés surprendre. Alle déçoit. Il s'est contenté de la moitié du gain en accueillant le néo-promu Courtedoux. Quant à Courgenay et Fontenais, ils ont eux aussi terminé la partie sans être parvenus à se départager. Classement: 1. Cornol 6-14; 2. Grandfontaine 6-10; 3. Courrendlin 7-10; 4. Bonfol 6-7; 5. Alle 7-7; 6. Boncourt 6-6; 7. Courgenay 6-5; 8. Rebeuvelier et Courtedoux 6-4; 10. Fontenais 7-4; 11. Fahy 7-2. LIET

Deuxième ligue: regroupement général en tête

Les résultats enregistrés dimanche ont provoqué un nouveau regroupement dans le haut du tableau: cinq formations se partagent le pouvoir alors que trois autres les suivent de près. Le bénéficiaire de la dernière journée s'appelle Aarberg. En inscrivant le but de la victoire à quelques secondes du coup de sifflet final, le champion sortant a réalisé une excellente opération: il a rejoint toutes les formations qui auparavant le précédaient au classement. Il se déplacera prochainement à Boujean 34. Les Bienneois qui militent dans le peloton des plus démunis mais paraissent détenir une forme ascendante.

On a assisté à un extraordinaire chassé-croisé à Schuepfen. Finalement Longeau, en réussissant un cinquième but, a signé un succès qui lui redonne l'espoir pour la suite de la compétition. L'ancien pensionnaire de la 1° ligue recevra La Rondinella. On sait que les Italo-Neuvevillois sont plus à l'aise chez eux qu'à l'extérieur. Lyss a failli glisser sur la peau de banane à Port. La lanterne rouge a obligé son adversaire à lui abandonner la moitié du gain. En donnant l'hospitalité à Schuepfen, LIET

LIET devrait connaître moins de problèmes dimanche. Avec une équipe décimée, Courtemaiche tente de limiter les dégâts cet automne. Les Ajoulots auront une belle occasion d'améliorer leur sort en accueillant Port. Delémont II a été contraint de céder de nombreux joueurs à l'équipe fanion ces derniers temps. Cela explique les contre-performances de réservistes depuis un mois. Ils prendront la route de Gruenstern. Les Stelliens qui ont un urgent besoin de points ne seront pas faciles à manœuvrer pour l'ex-chef de file. Bruntrutains et Prévôtois seront aux prises. Ensemble il y a quelques années en Ligue B, ces deux formations, lors de leur naufrage, n'ont même pas pu s'accrocher à la 1° ligue. Elles semblent bien armées cette saison pour briguer la première place. Classement: 1. Aarberg 7-10; 2. Porrentruy, Delémont, Lyss, La Rondinella 8-10; 6. Longeau 6-9; 7. Moutier 8-9; 8. Courtemaiche 8-8; 8. Gruenstern 8-6; 10. Schuepfen 8-5; 11. Boujean 34 8-4; 12. Port 8-3. LIET

athlétisme

Le point avant le rendez-vous des Fourches

Après les victoires aux Ponts-de-Martel (1° manche) d'André Warembois en élite (1 minute environ d'avance sur Ph. Wälti), du vétéran Bernard Lingg, du junior Michel Hunkeler, du cadet A Christian Marchon, du cadet B Rémy Forestier, de la cadette B Jeanne-Marie Pipoz, de la cadette A Jacqueline Billod et de Marie-Pascale Opplinger parmi les dames-juniors et dames, après le cross de Fonainemelon et avant celui des Fourches (25 octobre), les classements pour la Coupe neuchâteloise sont les suivants (en tenant compte du meilleur résultat, puisque de toute façon les classements finals seront établis à partir des quatre meilleurs résultats sur les cinq manches prévues): Cadettes B: 1. ex aequo J.-M. Pipoz (Couvvet) et Jacqueline Jacot (la Flèche Coffrane) 30 pts; 3. ex aequo Valérie Lamberger (SFG Fontainemelon) et Corinne Ducommun (La Sagne) 27 pts; 5. Nathalie Guerdan (Villiers) 27 pts; 6. Natavidad Valmaseda (CADL) 21 pts. Cadettes A: 1. ex aequo Jacqueline

Billod (Coffrane) et Anne Marchand (Villeret) 30 pts; 3. ex aequo Christine Billod (Le Locle) et Anouk Berger (CS les Fourches) 27 pts; 5. ex aequo Dominique Montandon (Les Ponts-de-Martel) et Dominique Gogniat (Fenin) 24 pts. Dames-juniors et dames: 1. ex aequo Mary-Claude Ruchti (Ntel-Sports) et Marie-Pascale Opplinger (CEP Cortaillod) 30 pts; 3. ex aequo Jacqueline Etienne (Boudry) et Marianne Huguenin (La Chaux-de-Fonds); 5. ex aequo Myriam Linder (Boudry) et Rose-Marie Hiltbrunner (Bévillard) 24 pts. Cadets B: 1. ex aequo Rémy Forestier (Tramelan) et Didier Fatton (Fenin) 30 pts; 3. ex aequo Vincent Huguenin (Neuchâtel) et Fabio Pettinari (CS les Fourches) 27 pts; 5. Bernard Baltisberger (Cernier) 24 pts; 6. ex aequo Jean-Yves Voisin (Le Locle) et Claude-Alain Aymon (Fontainemelon) 21 pts. Cadets A: 1. ex aequo Christian Marchon (Saignelégier) et Thierry Huguenin (Neuchâtel) 30 pts; 3. Yves Schleppey

COUPE NEUCHÂTELOISE DE CROSS

(Lignières) 27 pts; 4. ex aequo Pascal Taillard (Saignelégier) et Pascal Brechbühler (SFG Fontainemelon) 24 pts; 6. ex aequo Alain Joly (Villers-le-Lac) et Stephen Worthington (CS les Fourches) 21 pts. Juniors: 1. ex aequo Michel Hunkele (CEP) et Stéphane Reichen (CEP) 30 pts; 3. ex aequo Yves Barbezat (Cernier) et Claude-Alain Soguel (Fontainemelon) 27 pts; 5. Francis Rochat (Cressier) 24 pts; 6. Christian Schneider (Boudry) 21 pts. Seniors: 1. ex aequo André Warembois (CADL) et Philippe Wälti (Ntel-Sports) 30 pts; 3. Christian Fatton (CEP) 27 pts; 4. ex aequo Hans Aebi (Obermündigen) et Giovanni Spocetini (Neuchâtel) 24 pts; 6. ex aequo Henri Clisson (Boudry) et Dominique Nallard Clerval (France) 21 pts. A noter: le règlement de ladite coupe ne prévoit qu'une catégorie seniors comprenant donc l'élite et qu'une autre dames-juniors et dames regroupées.

Les résultats complémentaires Uni Bâle - Pratteln 95-54; Lando - St-Ottmar 98-60; Massagno - Frauenfeld 93-62; Yvonand - Sion 86-92; Lausanne Ville - Bernex 86-92; Epalinges - Marly 88-87; Beauregard - Yvonand 86-71; Renens - Tiger's 65-75. Classement: Groupe A: 1. Wissign 2-4 (177-136); 2. Tiger's 3-4 (239-214); 3. Renens 2-2 (147-134); 4. Bernex UGS 2-2 (159-184); 5. Lausanne-Ville 3-0 (215-269). Groupe B: 1. Sion 2-4 (197-132); 2. Beauregard 3-4 (263-233); 3. Epalinges 2-2 (156-179); 4. Marly 3-2 (254-282); 5. Yvonand 2-0 (130-174). Groupe C: 1. Perly 3-6 (251-185); 2. Cossonay 3-6 (268-211); 3. Chêne 4-4 (254-241); 4. Versoix 3-0 (216-269); 5. Prilly 3-0 (170-253). Groupe G: 1. Castagnola 3-6 (264-190); 2. Vacallo 3-4 (218-214); 3. Caslano 3-4 (142-135); 4. Wetzikon 4-2 (218-229); 5. Wattwil 3-0 (178-252). Groupe H: 1. Lando 3-6 (242-189); 2. Massagno 2-4 (216-139); 3. Barbengo 3-4 (258-221); 4. Frauenfeld 3-0 (185-256); 5. St-Ottmar 3-0 (221-317). G. S.

basketball Première ligue Auvornier: les espoirs s'envolent Un relâchement coupable, quatre joueurs à cinq fautes en seconde mi-temps: il n'en fallait pas plus pour qu'Auvornier plie l'échine devant un Bienne mené pourtant de seize points à la pause. Il n'est donc plus question de participation au tour final des Perchettes puisqu'elles affrontent ce week-end le favori Saint-Paul à l'extérieur et qu'elles devront se déplacer à Bienne fin novembre. Et pourtant, l'équipe de l'entraîneur Schild a prouvé qu'avec un peu de constance et de concentration, elle pouvait prétendre mettre en échec les meilleurs. En battant Yverdon dans un match de petite cuvée, Saint-Paul Lausanne a pris seul la tête du groupe D et ne devrait plus la quitter jusqu'à l'heure des finales. L'expérience et le rythme des ex-pensionnaires de LN B ont donc été déterminants jusqu'ici. Le seront-ils encore lorsque les Lausannois se heurteront à des formations disposant d'Américains? Dans le groupe E, le match Union Neuchâtel - Oberwil a été renvoyé et se disputera cet après-midi aux Terreaux. Une confrontation qui devrait permettre à l'entraîneur Cestonaro de passer une fin de journée tranquille. A. Be.

RÉSULTATS Groupe D: Auvornier - Bienne 96-97 (ap. prol.); Saint-Paul Lausanne - Yverdon 68-57. Classement: 1. Saint-Paul Lausanne 3-6; 2. Yverdon 3-4; 3. Bienne 2-2; 4. Auvornier 3-2; 5. Fleurier 3-0. Groupe E: Birsfelden - Porrentruy 109-77. Classement: 1. Union Neuchâtel 2-4; 2. Abeille 2-4; 3. Birsfelden 2-2; 4. Oberwil 2-2; 5. Porrentruy 4-0. RÉSULTATS COMPLÉMENTAIRES Uni Bâle - Pratteln 95-54; Lando - St-Ottmar 98-60; Massagno - Frauenfeld 93-62; Yvonand - Sion 86-92; Lausanne Ville - Bernex 86-92; Epalinges - Marly 88-87; Beauregard - Yvonand 86-71; Renens - Tiger's 65-75. Classement: Groupe A: 1. Wissign 2-4 (177-136); 2. Tiger's 3-4 (239-214); 3. Renens 2-2 (147-134); 4. Bernex UGS 2-2 (159-184); 5. Lausanne-Ville 3-0 (215-269). Groupe B: 1. Sion 2-4 (197-132); 2. Beauregard 3-4 (263-233); 3. Epalinges 2-2 (156-179); 4. Marly 3-2 (254-282); 5. Yvonand 2-0 (130-174). Groupe C: 1. Perly 3-6 (251-185); 2. Cossonay 3-6 (268-211); 3. Chêne 4-4 (254-241); 4. Versoix 3-0 (216-269); 5. Prilly 3-0 (170-253). Groupe G: 1. Castagnola 3-6 (264-190); 2. Vacallo 3-4 (218-214); 3. Caslano 3-4 (142-135); 4. Wetzikon 4-2 (218-229); 5. Wattwil 3-0 (178-252). Groupe H: 1. Lando 3-6 (242-189); 2. Massagno 2-4 (216-139); 3. Barbengo 3-4 (258-221); 4. Frauenfeld 3-0 (185-256); 5. St-Ottmar 3-0 (221-317). G. S.

Il en va de sa santé. Blendax Anti-Plaque.

JS&P

Attention:
Des caries peuvent
apparaître ici.

Prudence:
Le dépôt bactérien (plaque dentaire)
dispose de larges points d'attaque.

Prenez garde:
Les affections gingivales
(parodontose)
surgissent inopinément.

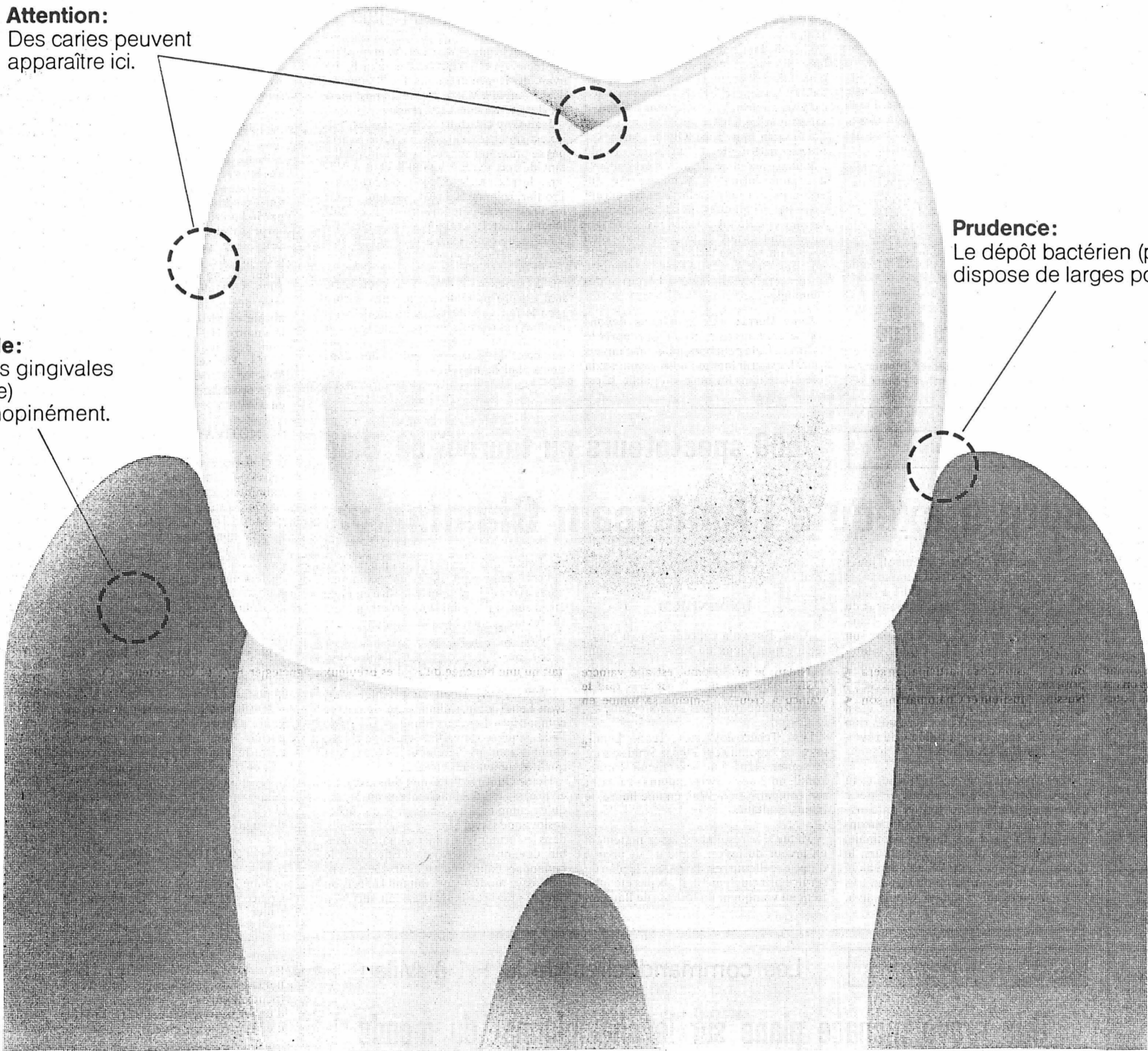

a source de tous les maux affectant les dents et les gencives est la plaque dentaire. Qu'est-ce que la plaque dentaire? La plaque est un dépôt dangereux, dû à des restes d'aliments et aux sucres, qui se forme au niveau des dents. De façon inaperçue. Si ce dépôt bactérien n'est pas éliminé régulièrement, il provoque des caries dentaires et de la parodontose (affections des gencives et des maxillaires). Cela doit

être évité. Car, aujourd'hui, Blendax Anti-Plaque et là pour sauvegarder la santé des dents et des gencives.

Blendax Anti-Plaque est un dentifrice de haute efficacité médicale, testé scientifiquement. Il élimine le dépôt bactérien et enraye sa formation. Il prévient les affections gingivales et préserve de la carie. Il contient du fluor et constitue de ce fait la précaution la plus élémentaire.

Coupon Dent pour dent. C'est le poster Blendax Anti-Plaque que vous pouvez commander avec un tube d'essai de Blendax Anti-Plaque contre 80 centimes (en timbres-poste).

Nom: _____
Rue: _____
NPL/Lieu: _____
A envoyer à: Promena SA,
Dép. Hygiène dentaire, 4091 Bâle

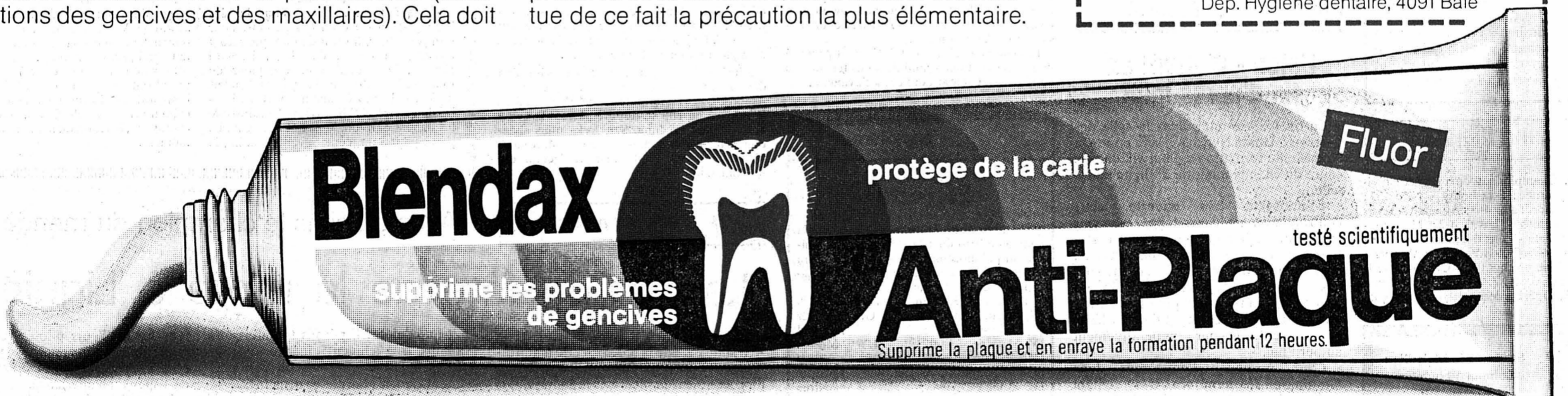

Blendax Anti-Plaque. La prévoyance.

112525-A

hockey sur glace

Championnat suisse de ligue nationale B

Young Sprinters : quitte ou double ?

Six matches zéro point! Dix-huit buts marqués, 58 concédés! Le bilan qui condamne presque Young Sprinters à participer au tour de relégation dès la mi-janvier... même s'il reste 21 matches à mettre sous toit! Le retard sur la sixième place — celle du salut — est déjà de cinq points. Un écart que, par le passé, ni Forward Morges, ni Sion, n'avaient pu combler. Et la saison dernière, Lyss avait attendu la 10^{ème} journée pour être distancé de manière identique. En revanche, Fleurier avait longtemps navigué entre la sixième et la septième place avant de plonger à la huitième, puis de se retrouver dans la poule de relégation avec Lyss. Quant à Genève Servette, il avait fait de la corde raide, avant de sauver sa place avec un certain panache (sept points d'avance sur le septième au terme de la 28^{ème} soirée de championnat).

Aujourd'hui, Young Sprinters — le néo-promu du groupe Ouest — semble reprendre à son compte le rôle de Fleurier. Et Genève Servette celui de Lyss. Dès lors, le Young Sprinters — Genève Servette de Monruz de cette fin d'après-midi

(17 h 30) prend des allures de match capital: Young Sprinters doit gagner faute d'être distancé irrémédiablement par Langenthal; Genève Servette afin de garder le contact avec l'équipe de Haute-Argovie.

RETROUSSER LES MANCHES

Pour le pensionnaire de Monruz l'heure n'est plus aux regrets, aux lamentations, aux excuses de ne pas avoir pu disposer pleinement de la glace en début de championnat. L'heure est venue de se retrousser les manches, de mettre de l'ordre dans la maison, d'élaborer une politique de continuité. L'heure n'est plus aux hésitations. L'heure du choix a sonné: former des lignes non plus pour un match — voire un tiers-temps! — mais à plus ou moins longue échéance. L'heure est venue de replier le Canadien Jordan en défense, poste où il a construit sa carrière. De le motiver. De lui faire prendre conscience qu'avec Ahern ils sont les moteurs de l'équipe, les éléments stabilisateurs, les seuls hommes d'expérience avec le capitaine Henrioud en fin de compte.

REMANIEMENT

Pour ce match, Paul Hubscher — victime d'une fracture du poignet mardi à Langenthal, il retrouve sa place à la bande

En première ligue

• Groupe 4: deuxième journée. — Yverdon - Sion 1-7; Monthey - Lens 3-3.

YOUNG SPRINTERS REÇOIT GENÈVE SERVETTE À 17 H 30

Le match de Ligue nationale B, groupe Ouest, qui devait opposer samedi soir Young Sprinters à Genève-Servette a été avancé à 17 h 30, afin de ne pas entrer en concurrence avec la rencontre de football de Ligue A Neuchâtel Xamax - Bâle.

football

Schuster à Barcelone

L'international allemand Bernd Schuster (20 ans) a été transféré du FC Cologne au FC Barcelone pour la somme de 3,6 millions de marks. De plus, le club allemand recevra 200.000 marks pour un match amical lors du tournoi international qui se déroulera en août 1981 à Barcelone. Schuster a été engagé jusqu'au 30 juin 1984. Il touchera environ 400.000 marks par an.

Toutefois, la Fédération allemande n'a pas encore donné son accord à ce transfert: elle désire pouvoir compter sur Schuster pour tous les matches internationaux, alors que le club espagnol ne veut le libérer que si Barcelone ne joue pas en même temps.

Un problème va se poser aux dirigeants de la formation ibérique avec l'arrivée du «libero» germanique: Barcelone possède en la personne du Danois Allan Simonsen et de l'Autrichien Hans Krankl deux éléments étrangers. Avec Schuster cela fait trois. Or un seul «mercenaire» est autorisé en championnat d'Espagne. Deux des trois devraient donc suivre les rencontres depuis le banc...

De belles affiches

Plusieurs rencontres fort intéressantes marqueront cette fin de semaine dans les divers championnats européens.

Ainsi, en France, on assistera deux «affiches»: Monaco recevant Nantes, le champion en titre, et Saint-Etienne accueillant Sochaux, dans ce qui aurait pu constituer une rencontre de Coupe de l'UEFA.

En Italie, l'Inter de Milan, avant son déplacement à Nantes, pour la Coupe des champions, se rendra dans le fief de la Fiorentina de Bertoni et d'Antonioni.

Une belle affiche en Espagne également, où Valence recevra le Real Madrid. Ces deux clubs sont deux des prétendants les plus sérieux au titre.

Les rives de la Mersey seront en ébullition, samedi, puisque le championnat d'Angleterre offre un derby Liverpool-Everton, qui devrait attirer la grande foule à Anfield Road. Le «leader», Ipswich, recevra Manchester United, qui vient d'engager l'avant centre de Forest, Gary Birtles.

En «Bundesliga» enfin, le Bayern accueille Bochum, un club qui tourne bien en ce début de saison, et Hambourg se rend à Dusseldorf.

Football à l'étranger

• France. Championnat de première division, 14^{ème} journée: Strasbourg - Nice 2-1; Paris S.-G. - Bordeaux 4-0; Auxerre - Tours 3-2; Valenciennes - Laval 4-2; Monaco - Nantes 2-1; Metz - Lens 0-2; Saint-Etienne - Sochaux 3-0; Bastia - Lyon 2-0; Angers - Nancy 2-0; Lille - Nîmes 0-0. — Classement: 1. Saint-Etienne, 23 pts; 2. Nantes, 22; 3. Lyon et Paris S.-G., 20; 5. Bordeaux, 19; 6. Monaco, 18.

Stade de la Maladière
Samedi 18 octobre à 20 heures

Championnat de LNA
NEUCHÂTEL XAMAX
BÂLE

Match d'ouverture

Location d'avance:
Müller Sport - Delley Sport

tennis

7500 spectateurs au tournoi de Bâle

Borg a exécuté l'Américain Giammalva

Deux joueurs classés, seulement, joueront les demi-finales des championnats internationaux de Suisse en salle à Bâle: le no 1 suédois Bjorn Borg, vainqueur de Sammy Giammalva, et le no 2, le Tchecoslovaque Ivan Lendl, qui a éliminé son compatriote Smid. Eddie Dibbs, numéro 3, a été éliminé de façon parfaitement inattendue par le Suédois Hjertquist. Ce dernier affrontera Lendl en demi-finale, alors que Borg sera opposé à Okker, qui a «sorti» Ray Moore. A première vue, rien ne devrait empêcher la finale «de rêve» Borg - Lendl d'avoir lieu.

automobilisme

Les commanditaires de la F 1 à Milan

Une grave menace plane sur le championnat du monde

La réunion, à Milan, des commanditaires des constructeurs de formule 1 dont on pensait qu'elle serait de nature à régler le conflit opposant la FISA à la FOCA n'aura apporté que peu de points positifs.

Après six heures de discussions, les 8 plus importants «sponsors» ont rédigé un communiqué tenant plus d'une déclaration d'intention que d'une véritable prise de position. Pour M. Jean-Marie Balestre, le président de la fédération internationale, et Bernie Ecclestone, le directeur de l'écurie Brabham, patron des constructeurs, le contraire eût d'ailleurs été étonnant.

basketball

Union - Oberwil en fin d'après-midi

En fin d'après-midi, dans la salle des Terreaux, Union Neuchâtel sera opposé à l'excellente formation d'Oberwil, dans le cadre du championnat de 1^{re} ligue nationale.

S'annonçant très ouverte, cette confrontation ne devrait pas échapper aux Neuchâtelois qui ne peuvent toutefois se permettre aucun faux-pas. En effet, les ambitions des joueurs locaux ne sont pas cachées cette saison et, s'ils entendent faire partie du tour final pour l'ascension en ligue nationale B, en janvier prochain, ils doivent gagner impérativement aujourd'hui.

C'est pourquoi l'entraîneur Jean Cestonaro se montrera très vigilant pour motiver ses joueurs et leur éviter une déconvenue, cette dernière étant toujours possible face à la volonté connue des acteurs de Suisse alémanique. La formation Unionniste présente cette année un visage bien équilibré et n'aura pas trop à souffrir du départ de Rupli. L'arrivée de Schaller aux côtés de Bucher et ses partenaires connus est également un gain, de bonne cohésion.

hippisme

Parl-Trio

Comme ces derniers dimanches, la course du Trio du 19 octobre sera organisée sur l'hippodrome de Lucerne. Il s'agira d'une épreuve de plat sur 1900 m, handicap 2, avec 14 chevaux au départ.

1. Kevin Keegan (H. Despont poids 67,5 dern. perf. 2210); 2. Grey Amber (R. Keller-65-0000); 3. Fireland (M. Mathiuet-63-002); 4. Mirassi (M^{re} V. Burri-63-3320); 5. Ysvay (P. Baumann-62-5024); 6. Whistling Shaft (W. Zemp-62-0004); 7. Kassandros (A. Falk-59-5-0213); 8. Umbrose (O. Frey-59-3004); 9. Unbreakable (A. Vogel-59-3523); 10. Rio Cavano (M^{re} A. Pecka-58-5-5010); 11. Sweet Dancer (H. Egli-58-0020); 12. Fast Lucifer (W. Bomonti-55-0100); 13. Caledonia (U. Suter-55-0000); 14. Freedom (R. Brenner-54-3052).

• Favoris: 9 - 1 - 4. • Outsiders: 5 - 14 - 7. • Surprises: 8 - 12 - 3.

motocyclisme

Avec ou sans le champion du monde Mang

La grande fête de la moto à Lignières

A Lignières, c'est le week-end de la «Grande Fête de la moto», cette manifestation qui clôture habituellement la saison de courses sur la piste neuchâteloise. Or, cette année, les épreuves devraient être d'un niveau remarquable. Le champion du monde Anton Mang était d'ailleurs annoncé: «J'attendais une confirmation de sa part; je lui ai téléphoné il y a quelques jours et depuis, plus de nouvelles. Je ne sais donc pas s'il sera présent» expliquait hier soir Franco Wipf, le directeur du Centre de pilotage de Lignières. Présence de Mang ou pas, le spectacle sera

renvoyant Divernois aux «populaires» — va une fois encore modifier son équipe. C'est décidé: Jordan jouera en défense. Je lui ai parlé franchement. Il sait à quoi s'en tenir sur son avenir à Monruz. Ahern également. L'Américain jouera dans deux lignes d'attaque: dans la première avec Stempfel à droite, Marti au centre, dans la troisième avec Longhi à droite et Ryser au centre explique l'entraîneur fribourgeois. Et de préciser: Dans le but, confiance est accordée à Amez-Droz; jeudi à l'entraînement, il a fait preuve de volonté et de

Déplacement délicat pour La Chaux-de-Fonds

Ce soir, La Chaux-de-Fonds joue à Villars. Il s'agit indiscutablement d'une expédition délicate. D'un côté comme de l'autre, la recherche de la deuxième place est visée. Mardi, Villars a gagné à Genève tandis que La Chaux-de-Fonds ne faisait que match nul avec Olten. Aussi cet ultime match de la première ronde s'annonce comme très ouvert surtout avec une formation neuchâteloise qui boite. Face à Olten, elle a peine durant près de 50 minutes pour terminer en force. Cette fin fut un régal tant l'engagement était grand. Nous aimerions bien revoir un tel spectacle, durant soixante minutes. Si cela était possible, un autre destin serait assurément à la portée des Montagnards.

René Berra: «Ce que nous devons constater: nous courons toujours après le «score». Cela peut nous jouer un mauvais tour. Il est vrai lorsque nous revenons, la joie éclate dans les rangs du public. C'est

7500 spectateurs au tournoi de Bâle

Borg a exécuté l'Américain Giammalva

17 ans, sorti des qualifications: le verdict final est sans appel, 6-1 6-0.

UN MINIMUM

Ainsi, Borg n'a concédé jusqu'à maintenant que 5 jeux en trois parties, dont aucune n'a duré une heure. Il lui a suffi de 42 minutes pour exécuter Giammalva, qui joua néanmoins sans complexe et réussit même quelques beaux points.

Les Tchecoslovaques Ivan Lendl, numéro 7 mondial, et Tomas Smid se sont présentés dans une excellente forme. Lendl, no 2 des «Swiss indoors», a battu son compatriote 6-3 6-4 en une heure de tennis exaltant.

Même si le résultat est assez nettement en faveur du favori, Smid a fait preuve d'une excellente résistance. Sur le plan du service principalement, il n'a pas été inférieur au vainqueur du tournoi de Barcelo-

ne. Lendl, qui a préservé ses chances de devenir champion d'Europe «indoor» après avoir déjà remporté le titre en plein air, a réussi de nombreux points grâce à ses revers croisés et — par moments — par des lobs précis.

Après Pavel Slozil au premier tour, Ivan Lendl a ainsi éliminé un deuxième compatriote. Les deux hommes, piliers de l'équipe tchécoslovaque de Coupe Davis, connaissent parfaitement les défauts et qualités de leur adversaire...

Heinz Gunthardt, dernier Suisse encore en lice, n'a pas été plus heureux en double qu'en simple. En compagnie du Tchecoslovaque Pavel Slozil, il a dû s'incliner, dans le dernier huitième de finale du double, devant le Sud-Africain Edward et le Finlandais Palin, deux joueurs de renommée assez modeste, qui ont fait la décision dans le «tie-break» du troisième set (7-2).

un spectacle que l'on recherche et que l'on apprécie. Avec 10 buts encore mardi, il y avait de la poudre dans l'air. Pour ce déplacement à Villars, seul Piller est blessé. Il a été touché à un genou.

Jean-Guy Gratton: «Oui, en effet, Piller est sérieusement touché, il ne pourra pas se présenter sur cette patinoire où il a tant de fois évolué lorsqu'il était à Villars. Je placerais aux côtés de Sigouin - Trottier, le jeune Bauer. Une chance pour lui d'éclater. Encore un autre éclaté: Willimann. Il souffre toujours d'une blessure à l'aîne. Je crois qu'il a tout intérêt à se soigner sérieusement durant 15 jours avant de reprendre sa place. Je comptais sur la présence de Tony Neiningger. Il me faut encore patienter, il n'a pas encore reçu le feu vert du corps médical. Nous n'allons pas restreindre notre engagement pour autant. A Villars, nous devons emporter la décision pour rester dans notre plan de marche.»

P. G.

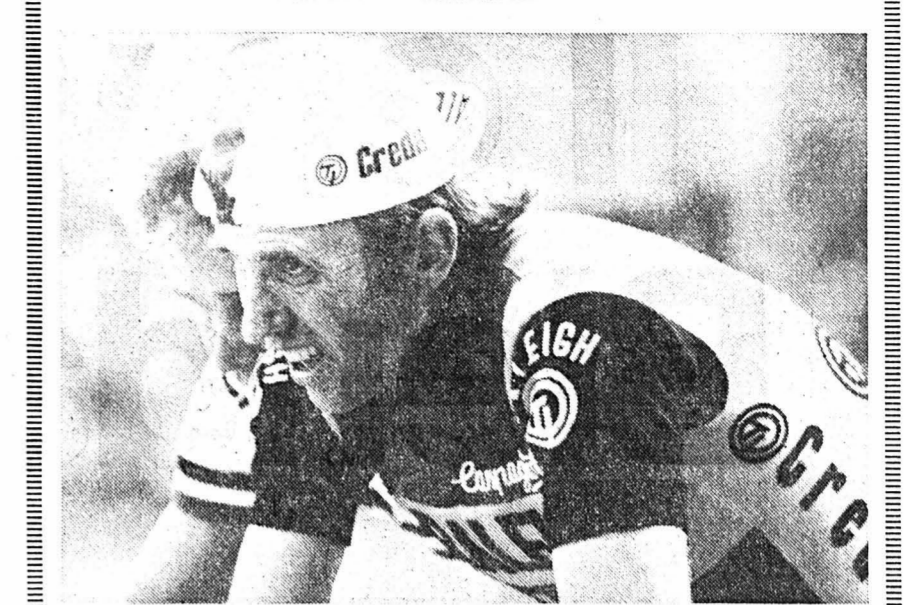

JOOP ZOETEMELK. — Un sixième succès en point de mire? (Pierre MICHEL)

cyclisme **A travers Lausanne**

Tous contre Zoetemelk!

Grezet favori du peloton des amateurs

Remis au goût du jour en 1967 après une interruption de 17 ans, «A travers Lausanne» a toujours été dominé, à une exception près (Perletto en 1974), par le favori préssumé. Pas ou peu de surprises donc. Il devrait en aller autrement cette année malgré la présence de Joop Zoetemelk, vainqueur à cinq reprises entre 1975 et 1979. Le Hollandais détient du reste trois des quatre records: le nombre absolu de victoires, la montée contre la montre (10'37"5 en 1976), l'addition des deux temps (22'09"2 en 1978). Un seul bien reste donc à Merckx vainqueur à quatre reprises: le record de la montée en ligne (10'59" en 1972).

MOTIVATIONS OPPOSÉES

Que réserve la cuvée 1980 d'«A travers Lausanne»? Sur le fond, le vainqueur du Tour de France, les Italiens Panizza et Beccia (le vainqueur du Tour de Suisse), les Français Martin (meilleur grimpeur du Tour) et Duclos-Lassalle, le champion d'Espagne Fernandez (un bon grimpeur également) ne manquent pas de références. De plus, ce sont tous des spécialistes de la haute montagne. Or, l'effort demandé «A travers Lausanne» exige une débâche d'énergie brutale dans un laps de temps très court, un échauffement dûment élaboré pour celui qui entend brigrer le podium.

Il est toutefois admis que dans ce genre d'épreuve les motivations sont parfois diamétralement opposées entre le professionnel venu arrondir son compte bancaire l'espace d'une après-midi et celui dûment motivé par l'élaboration d'un palmarès sur lequel la classeuse lausannoise n'est pas à dédaigner.

ZOETEMELK «USÉ»

Joop Zoetemelk va donc s'attacher à placer son record de victoires sur un palier difficilement accessible. En a-t-il les moyens? Usé par une longue — et fructueuse — campagne de critères d'après le Tour de France, le Batave est à bout de souffle. Il appartient dès lors aux coureurs «plus frais» (peut-on encore en trouver au terme d'une saison démentielle?) de porter d'entrée (course en ligne) l'estocade

au «poulain» de Peter Post. A ce jeu, il va être intéressant de voir à l'œuvre sur un tel terrain des coureurs comme Martin, le petit Beccia et Fernandez.

Reste Wladimiro Panizza le lieutenant de Saronni. A 35 ans, le coureur de Fagnano Olona près de Varese possède une chance de mettre tout le monde d'accord encore que l'exercice en ligne lui ait toujours posé des problèmes au cours de sa carrière.

LES SUISSES ET GREZET

Dans le clan des Suisses — ils seront quatorze au départ — Schmutz (2^{ème} du général en octobre passé) et Fuchs sont les mieux armés pour venir troubler la sérénité des coureurs étrangers. Un absent de marque: le petit grimpeur Bât Breu (vainqueur chez les élites en 1978) qui a déjà mis un terme à sa saison à la suite d'une intervention chirurgicale.

Parallèlement à la double course des professionnels (montée en ligne et contre la montre), les élites, les amateurs, les juniors et les cyclospor-tifs (?) se mesureront sur ce tracé de 5150 mètres (265 mètres d'élevation) séparant les bords du Léman (Ouchy) au lac de Sauvabelin, par le Petit-Chêne et la rue de la Mercerie, deux des points chauds de la course.

Chez les élites un favori: le Loclois Jean-Mary Grezet, l'homme en forme de cette fin de saison. Deux fois vainqueur chez les juniors (76 et 77), deuxième en élite derrière Seiz (absent dimanche) l'automne passé, le Neuchâtelois pourrait bien inscrire son nom au livre d'or de la classeuse lausannoise. Pour se faire, il devra maîtriser les assauts de Jurg Fuchs, un spécialiste des courses de côte, de Ferretti, de l'Australien Wilson, du Montheysan Gavillet et, dans une moindre mesure, de Massard et Guillet entre autres.

P.-H. B.

Girard professionnel

L'amateur élite genevois Daniel Girard, qui faisait partie cette saison du cadre national de la piste, sera professionnel dans une formation belge l'année prochaine. Girard a en effet signé un contrat avec l'équipe Splendor, dont le directeur sportif de Kimpe l'avait remarqué au mois d'août lors de courses en Belgique.

Gian Battista Baronchelli

favori du Tour de Lombardie

Les organisateurs du 74^{ème} Tour de Lombardie, qui aura lieu cet après-midi de Milan à Côme, ont déjà réussi une performance appréciable: celle de constater que 113 concurrents se sont inscrits à leur épreuve.

A tel point que la plupart des observateurs en sont venus à se demander si ce qui était jusque là considéré comme la dernière grande classique de la saison n'est pas devenu le dernier pensum.

Autre fait également certain: le plus beau plateau est celui des absents. Pour s'en persuader, il suffit de dire que seront absents, au départ de Milan, Bernard Hinault, le champion et vainqueur du «Giro», Joop Zoetemelk et les Hollandais de «Ti Raleigh» (Knetemann, Raas, Lubberding), Daniel Willems le Belge, ainsi que les Italiens Saronni, Moser et Battaglin. La participation du jeune Silvano Contini, le

seul qui ait réussi à suivre Hinault l'an dernier sur ce même parcours, est également douteuse.

Si bien que la voie semble maintenant dégagée pour Gian Battista Baronchelli, vice-champion du monde, victorieux à Côme en 1977, et qui pourrait clôturer de belle manière sa meilleure saison professionnelle.

Au rang des outsiders, il faut citer le Français Gilbert Duclos-Lassalle, le Belge Roger de Vlaeminck et son compatriote Jean-Luc Vandenbroucke, qui a étonné dimanche dernier en remportant nettement le Grand prix des nations.

Soixante Italiens et 53 «étrangers» prendront part à ce 74^{ème} Tour de Lombardie, qui couronnera, en raison des conditions atmosphériques, un homme courageux, à défaut du meilleur cycliste du moment.

motocyclisme

Avec ou sans le champion du monde Mang

La grande fête de la moto à Lignières

haut en couleur. Espérons toutefois que le temps, trop souvent «fâché» avec les courses de Lignières, soit un peu plus clémente que ces dernières semaines...

LE PROGRAMME

Quel est le programme prévu? Il y aura des courses pour les non-licenciés, des épreuves pour «vétérans» avec des machines... et des costumes d'époque et des courses en 250, 350 et formule libre. Ajoutons à cela trois courses «formule Daytona» et, pour les fins bouches, un «Trophée du Million» où l'on retrouvera

tous les meilleurs pilotes suisses à part Jean Cornu qui, le bras toujours en écharpe se transformera, pour l'occasion en «speaker» spécialisé.

La participation sera importante avec Philippe Coulon, Roland Freymond, Beat Blatter, Alain Roethlisberger, Max Noethiger, le champion suisse des 350, Constant Pittet; le bouillant «Kiko» Aeby et le spécialiste de Lignières Claude Berger. Sauvain, Weibel et Sciaroni seront également présents. Le spectacle est donc prometteur.

OFFRES D'EMPLOIS



Les CFF engagé, pour diverses régions de la Suisse romande, quelques

MONTEURS DE VOIES

Formation spécialisée assurée par l'entreprise pour collaborer aux travaux mécanisés d'entretien des installations de voie et diverses autres tâches variées en plein air.

Places stables et conditions sociales avantageuses.

Age maximum: 30 ans.

Inscription et autres renseignements auprès de:
3^{ème} section de la voie
Place de la Gare 12, tél. 24 09 22.
2000 Neuchâtel.

97816-O

Home médicalisé «LA LORRAINE», à Bevaix, cherche pour le 1^{er} novembre

AIDES SOIGNANTES

pour le samedi et le dimanche (un week-end sur deux).

Horaire 7 h-12 h 15 et 17 h-19 h.

Faire offres par téléphone au 46 13 27, le matin. 112867-O

Nous engageons pour entrée immédiate, éventuellement temporaire:

**1 serviceman
1 aide-mécanicien**

Se présenter:
Garage de la Côte, R. Waser
rte de Neuchâtel 15
2034 Peseux.
Tél. 31 75 73. 112895-O



**CHEF D'ÉQUIPE
COUVREUR DIPLÔMÉ**

AIDE-COUVREUR

pour entrée immédiate ou date à convenir.

Faire offres ou téléphoner au (038) 33 21 43. 113274-O

Importante maison de Suisse romande cherche un

**collaborateur
pour son service transports**

- si vous vous intéressez au transport international de marchandises, à l'importation en Suisse, par mer, fer et route;
- si vous avez quelque expérience dans ce domaine;
- si vous avez de bonnes connaissances de la langue allemande;
- si vous êtes jeune et dynamique;
- si vous cherchez une position stable et d'avenir,

nous sommes à même de vous offrir une situation très intéressante et à responsabilités.

Tout en vous garantissant une entière discrétion, nous vous prions d'adresser vos offres de service sous chiffres 87-487 aux Annonces Suisses S.A., «ASSA», 2, faubourg du Lac, 2001 Neuchâtel. 113273-O

Dans notre succursale de Lamboing, à quelques minutes de Bienne, nous cherchons, pour entrée immédiate ou à convenir,

**UNE EMPLOYÉE
DE FABRICATION**

- pour: - divers travaux administratifs
- comptage de pièces
- inscription
- distribution.

Les personnes intéressées sont priées de s'adresser à
A. MICHEL AG, 2540 Granges (SO)
Téléphone (065) 51 31 31.

Notre chef du personnel est volontiers à votre disposition hors des heures de travail: tél. (065) 8 09 53. 113282-O



Nous cherchons pour entrée immédiate ou date à convenir:

**PRÉPARATEUR
DE TRAVAIL**

si possible avec formation ASET, pour la préparation de listes de pièces;

SERRURIER

pour souder des plaques de base et des tuyaux.

Nous offrons un travail intéressant, ambiance de travail agréable, salaire selon les capacités, horaire variable, semaine de 5 jours, fonds de prévoyance et service de bus.

Les candidats sont priés d'écrire ou de téléphoner à Emile Egger & Cie S.A., 2088 Cressier, tél. (038) 48 11 22. 113256-O

**L'expérience
de la cigarette moderne.**

**nouveau
paquet**

5 mg
Condensat

0,4 mg
Nicotine

Muratti Ambassador Extra

112526-A

Nouveau restaurant-bar chez Maître-Pierre, Roche cherche

BARMAID

Débutante acceptée; bonne présentation; ayant si possible des connaissances du bar.
Permis B.
Entrée tout de suite ou à convenir.
P. Hirt, tél. (025) 26 53 67. 112853-O

Hildenbrand
engage

**monteurs sanitaire
soudeurs-tuyauteurs**

Adresser offres à:
Hildenbrand & C^o S.A.
Installations sanitaires, ferblanterie, aménagements de cuisines, Saint-Nicolas 10 - 2006 Neuchâtel.
Tél. 25 66 86/87. 84939-O

Atelier de tableaux électriques cherche

jeune homme
sortant de l'école, qui serait initié à ce métier. Eventuellement apprentissage.
Tél. 41 34 34. 112410-O

Nous cherchons

UN OUVRIER
pour être formé sur différents travaux de décolletage (par équipe).

Nous offrons:
- travail intéressant et varié
- place stable
- avantages sociaux.

Entrée immédiate ou selon entente.

Faire offres ou se présenter chez
**RAMSEYER & CIE S.A.,
Petite-Thielle 20,
2525 LE LANDERON,
tél. (038) 51 31 33.** 113275-O

Médecin-dentiste de la ville
cherche

**aide en médecine
dentaire**
de préférence diplômée.

Date d'entrée à convenir.

Offres avec références à FW 1977 au bureau du journal. 113541-O

LE PRÉLET S.A.
FABRIQUE DE CADRANS
2206 LES GENEVEYS-SUR-COFFRANE

engage tout de suite ou pour époque à convenir:

**1 chef galvanoplate
qualifié**
**CONNAISSANT LE CADRAN
ET CAPABLE DE DIRIGER
DU PERSONNEL**

**butteur-greneur
passeur aux bains**

Appartements à disposition, réfectoire, garderie. Transport du personnel, tous les avantages sociaux d'une entreprise moderne.

Faire offres ou se présenter sur rendez-vous préalable, tél. (038) 57 16 23. 110223-O

MIGROS

**Par-dessus
le marché**

Samedi
le 18 oct. 1980
No 748

Redaction: Service de presse Migros, case postale 266, 8031 Zurich
La prochaine édition paraîtra la semaine prochaine

Etre bon employeur exige des efforts répétés:

Les conditions de travail

Depuis sa fondation, il y a 55 ans, Migros passe pour un combattant acharné luttant pour maintenir le coût de la vie à un bas niveau et pour promouvoir de façon exemplaire la vie sociale et culturelle de notre pays. Souvent, dans un rôle de pionnier, Migros est devenue un critère d'appréciation important pour les consommateurs, pour ses employés ainsi qu'au regard de la concurrence.

Le principe de Gottlieb Duttweiler «Servir et non pas se servir» ne concerne pas uniquement la relation avec les consommateurs, mais aussi celle, plus complexe, de Migros et ses collaborateurs. Cette devise implique d'une part la conversion des sociétés anonymes Migros en coopératives au sein desquelles le client a son mot à dire, et d'autre part la participation, une forme de collaboration à l'œuvre commune.

Conventions loyales

L'indemnité salariale pour les soldats durant leur service actif et la compensation du renchérissement ont placé Migros très tôt sous les feux de la rampe syndicale. En 1946 déjà, la Fédération suisse des travailleurs du commerce, des transports et de l'alimentation (FCTA) louait Migros parce qu'elle assurait et versait la compensation complète du renchérissement à ses collaborateurs, geste qui la plaçait en tête des entreprises de la

branche. Récemment encore, Migros a conclu des conventions loyales telles que le règlement des vacances, la réduction supplémentaire de l'horaire de travail de base et l'abaissement de l'âge de la retraite.

Les 44 heures de travail hebdomadaires ont été introduites en 1955. Dès le début de cette année, tous les collaborateurs bénéficient de la semaine de 42 heures. Le droit aux vacances a subi des améliorations. La communauté Migros se préoccupe également de la relève et offre aux apprentis un programme alléchant. En 1979, 1480 filles et garçons (31 de plus que l'année précédente) effectuaient à Migros un apprentissage dans 27 diverses professions, toutes reconnues par l'OFIAMT (Office fédéral de l'industrie, des arts et métiers et du travail).

Quant à l'âge de la retraite, il a été fixé à 62 ans aussi bien pour les femmes que pour les hommes, avec la possibilité pour ceux qui le désirent de prendre une

retraite anticipée à partir de 57 ans. La législation suisse, par contre, prévoit l'âge de la retraite à 65 ans pour les hommes, respectivement à 62 ans pour les femmes.

La participation

La participation financière permet à Migros de faire bénéficier ses collaborateurs d'une partie de l'augmentation de sa fortune et des résultats financiers annuels. Des titres M-Participation de 2500 francs sont remis au personnel depuis 1971. Après trois années de service, ces titres deviennent la propriété définitive du collaborateur. Ils donnent droit à une prime annuelle qui doit être au minimum le 7% de la valeur du titre M-Participation.

La participation sociale concerne les nombreux contacts et négociations avec les syndicats et les organisations professionnelles.

La participation fonctionnelle tend à favoriser la collaboration et la prise de responsabilités par les collaborateurs dans le cadre d'un développement sain de l'entreprise. Elle se réalise à trois niveaux: à la place de travail, par le canal des commissions de personnel et par la représentation du personnel dans les administrations (conseils).

D'autres souhaits?

La direction des entreprises Migros s'est montrée de tous temps intéressée à la bonne collaboration avec les organisations syndicales. Les contrats collectifs de travail ont eu la priorité sur un plan décentralisé: par nécessité interne et par coopération avec les syndicats et les associations professionnelles, 28 différents contrats ont vu le jour avec 11 divers syndicats ouvriers.

Ce n'est de loin pas à la demande de ces derniers que Migros s'est efforcée de créer des conditions d'engagements modernes pour ses employés à temps partiel. Ainsi, 4000 d'entre eux ont obtenu les mêmes droits que les employés à plein temps (proportionnellement à l'horaire de travail). Par ailleurs, le travail partiel à moins de 50% répond non seulement aux besoins de Migros mais aussi à ses vœux des clients et des collaborateurs: en effet, plus de la moitié des achats dans les magasins Migros se font

**15-28. 10 Offre spéciale
Mouchoirs en papier
«Linsoft»**

4 couches, emballage de 24 X 10 mouchoirs.
2.20 au lieu de 2.50

le vendredi et le samedi. Nous sommes ici en présence d'intérêts conjugués.

Les réalisations essentielles en faveur des employés Migros ont été opérées de manière spontanée par le management Migros et le plus souvent sans la pression des syndicats ouvriers. Il est compréhensible par la suite que les partenaires sociaux (FCTA, SSE, ASPB, ASPB) souhaitent consolider les réalisations Migros dans un contrat collectif de travail au niveau national.

**Les joies du ski
avec «Alpin»**

Les amateurs de ski songent déjà aux belles vallées enneigées, aux pentes bien raides qui accueilleront leurs exploits. Ils accomplissent régulièrement quelques exercices de gymnastique préparatoires. Etre en forme, c'est une chose, l'autre, non moins importante est de disposer d'un matériel de première qualité qui puisse satisfaire toutes les ambitions.

Pour le ski alpin, l'assortiment Migros «Alpin», de présentation nouvelle cette année, comprend douze différents modèles dont trois pour jeunes et enfants et neuf pour adultes.

L'assortiment «Alpin» pour le ski de fond comprend, lui, cinq skis au choix. Qu'il s'agisse d'un ski de randonnée, d'un ski à bande de peau ou d'un ski de compétition, l'assortiment Migros a ce qu'il faut pour chacun.

Des constructeurs de skis internationaux nous livrent d'excellents articles que Migros offre à des prix populaires. De plus, tous les skis «Alpin» sont pourvus d'une assurance contre le vol et la casse pendant une année auprès de la compagnie Secura.

Pour le ski alpin, la déclaration LAS a fait ses preuves. Elle facilite le choix lors de l'achat:

**L = Ski très maniable
A = Ski polyvalent
S = Ski à buts sportifs**

Quant aux skis de fond, ils sont munis de la déclaration WAS, le W signifiant le ski de randonnée.

Multipack

Toutes les grosses boîtes de petits pois

«Favorit», «Bischofzell» et «Reala»

-40 de réduction par grosse boîte dès l'achat de deux grosses boîtes au choix.

La recette de la semaine

**Gâteau aux pommes
«Schlossberg»**

Abaisser 400 g de pâte à gâteaux et en garnir un moule à tourte beurré. Eplucher 1 kg de pommes Gravenstein, les vider et les couper en quartiers. Les cuire dans une casserole avec 150 g de sucre jusqu'à ce qu'ils se défassent. Laisser refroidir puis répartir cette compote sur la pâte. Battre 4 œufs, leur ajouter 1 dl de lait. Sucre à volonté. Verser cet appareil dans le moule. Mettre à four chaud (220°) et laisser cuire environ 1 heure. Pour obtenir une croûte croustillante, saupoudrer le gâteau de sucre et asperger d'un peu d'eau ½ heure après l'avoir mis au four.

112966-A

Une maison prend de la valeur avec une isolation

Produits isolants
en laine de pierre

**FLUM
ROC**

Flumroc SA, 1000 Lausanne 9,
tél. 021 36 99 91

112725-A

AUJOURD'HUI OUVERTURE DU BAR-RESTAURANT-PIZZERIA « au feu de bois »

ANCIENNEMENT LA PETITE BRASSERIE
FACE AU PARKING DU SEYON — NEUCHÂTEL



Dans un cadre rénové venez déguster nos spécialités de pizzas cuites au feu de bois (jusqu'à 23 heures), ainsi que steaks et entrecôtes nature. Consultez aussi notre carte de plats cuisinés.

TOUS LES MIDIS MENU SUR ASSIETTE

AUJOURD'HUI DE 17 h à 19 h

M. M. Fabbri se fait un plaisir de vous offrir l'apéritif — Venez nombreux.

▣ Parking du Seyon, en face du restaurant

112877-A

**Nouveau!
Exclusif!**
Elna Stella
air electronic

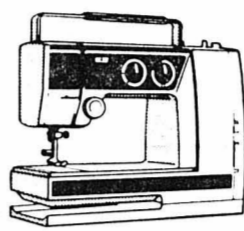

112782-A

**Location
elna**

20.-

par mois
seulement

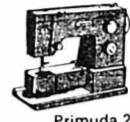

Primuda 210

Louer une machine à coudre Elna neuve et testez-la
chez vous en toute tranquillité, pendant 6 mois ou plus.

Avant de vous décider pour l'achat
d'une machine à coudre

**VENEZ
COMPARER**
les avantages de la
**NOUVELLE ELNA
AIR ELECTRONIC**

La machine à coudre la plus complète
sur le marché et très connue et appré-
ciée dans les écoles, donc la machine de
l'avenir

RÉPARATIONS TOUTES MARQUES

elna

M^{me} M.-Th. Pitteloud
Saint-Honoré 2 - Neuchâtel
Tél. (038) 25 58 93

ORCHESTRE

(4 musiciens) jouera pour vos
soirées, mariages, bals, etc.
Conditions très avantageuses.

Tél. (039) 23 96 84, heures des repas.
110719-A

GARAGE SZABO
BEVAIX

fermé pour vacances

du 27 octobre au 8 novembre.
110333-A

Futura



2001 Touch-Tronic

les 3 avec
le cerveau!

SINGER

la machine à coudre la plus vendue
dans le monde

RABAIS 10%

L. MONNIER

rue du Seyon 11
2000 Neuchâtel
Tél. 25 12 70

112856-A

VOTRE RENDEZ-VOUS
AVEC LA BONNE HUMILITÉ:

**Le Salon-Expo
du Port**

du 17 au 26 octobre 1980

APPRENTISSAGES

Nous cherchons, pour l'été 1981, une
apprentie postale

Travail varié et bien rétribué dès le
début de l'apprentissage.

Conditions: avoir au minimum
17 ans dans l'année d'admission et
avoir fréquenté avec succès une
école secondaire.

Faire offres écrites ou se présenter
le matin au bureau de poste de
2017 Boudry.

110929-K

MARIAGES

DOM
Mariages

Fondée en 1963, DOM est une des plus anciennes institutions de
Suisse. Inscription de très longue durée pour un tarif des plus bas.
Sérieux et discrétion garantis.
Renseignements par téléphone et consultation gratuite sur
rendez-vous.

Neuchâtel, Falaises 54, tél. 25 04 89
LAUSANNE - GENÈVE - SION - LUGANO - FRIBOURG

89683-Y

PROFESSIONS MÉDICALES AUXILIAIRES

PÉDICURE

D. Brocard Landry
a transféré son cabinet
RUE DU LAC 16, Peseux
Tél. (038) 31 28 74.

113599-S

PROFESSIONS MÉDICALES

LE DOCTEUR JACQUES WACKER

**Spécialiste FMH, Médecine interne
et Maladies des poumons**

Formation:

- « Internship » et « Residency » dans le département de médecine de l'Université de Floride, Gainesville, USA, (Prof. L. E. CLUFF)
- Ancien chef de clinique adjoint et chef de clinique de la Clinique médicale, Hôpital Cantonal, Genève, (Prof. A.-F. MULLER)
- Ancien assistant de pneumologie du Service de pneumologie, Hôpital Cantonal, Genève, (D' A. JUNOD)
- Ancien « Clinical fellow » de la Division de pneumologie de l'Université du Manitoba, Winnipeg, Canada (Prof. N. R. ANTHONISEN)
- Diplômé de l'American Board of Internal medicine (1975)

A OUVERT SON CABINET MÉDICAL

12, av. Léopold-Robert

2300 La Chaux-de-Fonds

Consultations sur rendez-vous
Téléphone (039) 23 05 55

112851-U

OFFRES D'EMPLOIS

En raison de la retraite prochaine du titulaire, le poste de

SECRÉTAIRE PERMANENT de la Fédération cantonale neuchâteloise des sociétés de secours mutuels

est mis au concours pour une date à convenir.

Si vous êtes une personne de toute confiance, aimant les responsabi-
lités, capable d'initiatives personnelles, ayant déjà une certaine expé-
rience, des qualités d'organisateur et de négociateur, de l'entregent,
de la facilité à rédiger, de bonnes connaissances en comptabilité et si
possible en assurance-maladie sociale,

Adressez vos offres de service, avec curriculum vitae, prétentions de
salaire et indication de la date à laquelle vous seriez disponible, à la
FCNM, rue des Parcs 113, 2000 Neuchâtel.

112784-O

Ateliers de Constructions Mécaniques de Vevey S.A.

VEVEY

cherchent, pour leur LABORATOIRE DE MACHINES HYDRAULIQUES,

INGÉNIEUR-TECHNICIEN ETS CONSTRUCTEUR

Cet ingénieur est appelé à seconder notre chef de laboratoire dans l'étude de:

- modèles réduits de turbo-machines hydrauliques (pompes, pompes-turbines, turbines)
- installations d'essais
- appareillages de mesure, etc.

Etant donné le niveau des responsabilités à assumer, nous donnerons la
préférence à candidat expérimenté et intéressé à prendre éventuellement par
la suite la direction d'un groupe de 2 ou 3 dessinateurs.

Pour le travail très varié que nous offrons, nous proposons des conditions
matérielles et sociales intéressantes.

Adresser offres détaillées, avec tous documents utiles, aux
Ateliers de constructions mécaniques de Vevey S.A.,
1800 VEVEY.

113278-O

Airtour
suisse Voyages aériens
dans le monde entier.

VACANCES RÉUSSIES AVEC AIRTOUR SUISSE

Le nouveau catalogue Vacances est sorti de presse.
Téléphonez-nous. Vous le recevrez gratuitement.

VACANCES RÉUSSIES AVEC AIRTOUR SUISSE

RÉSERVEZ maintenant auprès de votre agence

Wagons-lits Tourisme
Premier Réseau Mondial du Voyage

1700 FRIBOURG	rue de Romont 10	(037) 81 31 61
1201 GENÈVE	rue du Mont-Blanc 4	(022) 31 21 30
1201 GENÈVE	rue Paul-Bouquet	(022) 31 74 50
1207 GENÈVE	rue Versonnex 11	(022) 35 84 84
1202 GENÈVE	rue du Grand-Pré 61	(022) 33 45 35
1211 GENÈVE-CERN	Cern-Meyrin	(022) 82 70 50
1003 LAUSANNE	Gare CFF	(021) 20 72 08
1003 LAUSANNE	Grand-Chêne 7	(021) 20 72 01
1854 LEYSIN	Place Feydey	(025) 34 10 30
1820 MONTREUX	av. du Casino 32	(021) 61 28 63
2001 NEUCHÂTEL	Place Pury 1	(038) 24 41 51
1936 VERBIER	place Centrale	(026) 7 44 47
1800 VEVEY	av. Général Guisan	(021) 51 61 52

110204-A

Airtour
suisse Voyages aériens dans le monde entier.

AUMONT

dans les 2 restaurants

LOTO DU F.-C.

DIMANCHE 19 OCTOBRE 1980, DÈS 20 h 15.

20 carnets - 20 doubles - 20 séries pour Fr. 7.—

112654-A

Entreprise générale d'électricité
Téléphone concession A et B
Appareils ménagers

andré cressier

Sablons 53
Neuchâtel
Tél. 038 / 25 71 35

Rue de Corcelles 4 c
Peseux
Tél. 038 / 31 12 17

74575-A

Hôtel de La Vue-des-Alpes

M & Mme TATTIN CH-2208 LA VUE-DES-ALPES/NE TEL. 038/53 37 53

L'entrecôte de sanglier aux chanterelles
Les filets de cerf au paprika

112850-A

EXCURSIONS
VOYAGES



Tél. (038) 33 49 32 MARIN-NEUCHÂTEL

DIMANCHE 19 OCTOBRE
SIGRISWIL

Dép. quai du Port, 13 h 30
Fr. 27.—, AVS Fr. 22.—

110927-A

Prêts
Tarif réduit

Sans caution
Formalités simplifiées
Service rapide
Discrétion absolue

(038) 24 64 64
BANQUE COURVOISIER SA
2000 Neuchâtel Fbg de l'Hôpital 21

Envoyez-moi votre documentation sans engagement

Je désire Fr. FAN

Nom

Né le

Rue

NP/Localité

80248-A

AVIONS - BATEAUX - VOITURES - TRAINS - MAQUETTES PLASTIQUE
 Un CHOIX UNIQUE en Suisse romande
OFFRES À PRIX DISCOUNT réductions pour clubs et écoles.
CONSEIL dans vos achats et pour la construction
ÉCOLE DE PILOTAGE



centre du modeliste
 Av. de la Gare 15, NEUCHÂTEL, tél. (038) 24 07 35.

Pour vos sports d'hiver

Sport Tosali Neuchâtel à Colombier



Bière Muller

CARROSSERIE

PAUL SCHOELLY SA

TOUJOURS À VOTRE SERVICE, AVEC UN TRAVAIL RAPIDE ET SOIGNÉ

HAUTERIVE TÉL. (038) 25 93 33

Nouveau Elna Stella air electronic



elna

M^{me} M.-Th. PITTELOU
 Saint-Honoré 2
 Neuchâtel. Tél. 25 58 93

Cours de couture et de coupe
 mercerie + boutons + galons

RÉPARATIONS TOUTES MARQUES



FORMAGERS-TRESOR 2 BIS - NEUCHÂTEL - TEL (038) 25 26 36

Broggini

Tapis - Rideaux REVÊTEMENT DE SOLS

Neuchâtel, Fontaine-André 1
 Tél. (038) 25 90 04
 à 3 min. de la gare par la passerelle.
 Arrêt du bus N° 9 (parc à voitures)
 Devis et livraisons gratuits

SAUNA - GYM - SOLARIUM - BRONZAGE

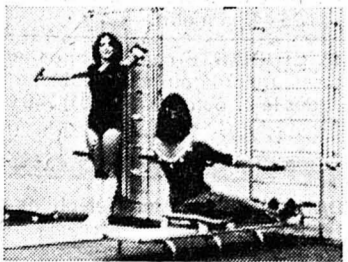

FITNESS CENTRE SERRIÈRES

Francis Perret
 Clos-de-Serrières 31
 Tél. (038) 31 91 20

Chaque jour FITNESS-SKI - TENNIS - FOOTBALL

Williomenet & C^{ie} S.A.

ELECTRICITÉ TÉLÉPHONES

NEUCHÂTEL GRAND-RUE 4
 Tél. 25 17 12

COLOMBIER RUE HAUTE 12
 Tél. 41 27 12

NS - YOUNG SPRINTERS

reçoit

GENÈVE SERVETTE

Championnat suisse de LNB



La situation ne s'est toujours pas améliorée pour notre première équipe qui tire comme un véritable boulet sa quinzaine de jours sans entraînement.

Toutefois, à Langenthal, face à une formation survoltée par une affluence populaire inhabituelle due à l'inauguration de la toiture de la patinoire, les hommes d'Hubscher ont montré de réels progrès. D'une part, l'entraîneur semble avoir trouvé pour la formation de son équipe une solution sinon idéale, du moins plus propice au développement d'un jeu cohérent et efficace. D'autre part, il faut souligner l'enthousiasme de tous les joueurs qui, en dépit des buts encaissés (parfois par malchance), n'ont en aucun moment abdiqué. Au contraire, ils se sont battus avec une folle énergie afin de réduire l'écart. Hélas! en se lançant ainsi à l'assaut de Chehab, les « orange et noir » se sont « offerts » aux contre-attaques locales et si celles-ci furent plutôt rares, elles n'en furent que plus percutantes et cruelles.

A la sortie du match, chacun avait le sentiment que la première victoire n'était plus loin. Le déclin doit se produire, ce n'est pas

possible autrement. On souhaite que ce soit déjà le cas ce soir, contre Genève Servette, cet autre mal loti du groupe Ouest.

Il ne faut pas sous-estimer les Genevois, qui ont une longue pratique de la ligue nationale. Ils en ont le rythme et la routine. Ce sera indiscutablement un adversaire difficile à manœuvrer. Nos favoris n'auront pas trop de tout leur courage et de leur esprit de corps pour tenter d'en venir à bout. L'occasion paraît être bonne de recoller au peloton mais elle ne sera saisie qu'au prix de gros et constants efforts.

Le coup d'envoi de cette partie a été avancé à 17 h 30, afin d'éviter (partiellement du moins) la concurrence du match de football Xamax - Bâle qui avait été auparavant fixé à demain. Espérons que le public, les enfants surtout, en profitera pour prendre le chemin de Monruz. Les joueurs ont besoin de l'appui des spectateurs.

Les exemples d'équipes portées vers l'exploit par leur public sont fréquents. Vivrons-nous enfin une telle ambiance à Monruz? Les joueurs sont prêts à se battre. Joignons-nous nombreux à leurs efforts.

Avec nos juniors

Notre équipe de juniors interrégionale a entamé son championnat dimanche dernier, à Sierre, à... midi! Elle s'est magnifiquement comportée puisqu'elle menait encore à la marque par 4-2 à la fin du deuxième tiers-temps. Malheureusement, comme pour la première équipe, le manque d'entraînement s'est fait sentir dans l'ultime période et Sierre s'est finalement imposé par 6-4. Notons qu'un but neuchâtelois parfaitement valide a été ignoré par les arbitres qui en ont, par contre, accordé un marqué sur hors-jeu par les Valaisans.

Demain soir dimanche, à 17 h 30, nos « inters » accueilleront Sion.

Billet du Fan's du samedi 18 octobre 1980

Chers amis supporters, C'est toute la Suisse romande qui prend conscience du grave problème de la patinoire de Monruz. A 5 jours d'intervalle, La Tribune Le Matin (jeudi 9) et la Télévision Suisse romande (lundi 13) ont consacré une page de leurs journaux respectifs à ce « nouveau musée neuchâtelois ». Neuchâtelois nous nous devons aussi de manifester notre soutien aux « orange et noir »!!!

Nous n'allons pas vous demander d'apporter ce soutien financièrement, mais moralement. Tout le monde peut facilement écrire un mot d'encouragement à notre équipe. Cela ne coûte pas cher, mais consolide le moral de nos gars. Pour mémoire, nous vous redonnons l'adresse; H.-C. Young Sprinters, case postale 1063, 2000 Neuchâtel.

PROCHAIN DÉPLACEMENT

Mardi 21 octobre La Chaux-de-Fonds, Départ sud de la poste principale 19 h. Inscriptions 24.14.63. Venez nombreux!!!

LE FAN'S AUX MATCHES

Toujours à la caravane, dans laquelle vous pouvez faire l'acquisition des gadgets à nos couleurs. Nous signalons aux personnes qui ont commandé des vestes, que nous avons reçu une première livraison. Vous pouvez entrer en possession de votre veste soit à la caravane soit en téléphonant au 33 23 91. C'est derrière le banc des joueurs que le Fan's se tient pendant les matches. C'est là, que nous souhaitons tous vous voir, avec écharpes, vestes et surtout une bonne voix pour renforcer les « chœurs du Fan's ». Ce serait tellement sympathique, si Monruz devenait un mini-Allmend. Tous à Monruz et Hop Young Sprinters!

L'école de hockey a bien repris

Ouverte à tous les garçons de la région ayant envie de tenter leur chance dans ce magnifique sport qu'est le hockey sur glace, notre école de hockey a repris samedi dernier. On y a noté une belle affluence, en dépit de conditions atmosphériques très défavorables (pluie tenace).

Tout au long de la saison, il est possible de s'inscrire, sans obligation d'adhérer aux YS. Il n'est pas nécessaire, pour débiter, d'être en possession d'un équipement complet de hockeyeur. Début tous les samedis à 8 h 30.

Adhérez au Puck d'Or

Le «PUCK D'OR», association indépendante de Neuchâtel-Sports Young Sprinters H.-C., a pour but de favoriser le développement du hockey dans notre région, spécialement sous les couleurs orange et noir. Depuis la saison dernière, le quart de la cotisation annuelle est versé à un fonds pour la construction d'une patinoire couverte à Neuchâtel. Bien que le club soit monté en ligue B, la cotisation reste de Fr. 200.— mais les membres peuvent verser un montant supérieur, voire plusieurs fois 200 francs, chaque tranche de 200 francs donnant droit à une place assise à la tribune couverte de Monruz.

Le nombre des membres du «PUCK D'OR» est encore restreint et le comité de cette association, dont le président est M^r Luc Jacopin, espère le doubler au cours de l'hiver. Si vous pensez que Neuchâtel doit être représenté en ligue nationale, et si vous approuvez la politique d'ouverture à la jeunesse pratiquée par Young Sprinters, n'hésitez plus à allonger la liste des membres que nous publions ci-dessous:

Air Parts Supplies S.A. Neuchâtel; Annonces Suisses S.A. Neuchâtel; BCN Neuchâtel; Entreprise Bernasconi & Cie, Les Geneveys-sur-Coffrane; Bar de la Poste, Neuchâtel; Bauermeister & Cie, Neuchâtel; Bianchi peintre, Neuchâtel; Boucherie A. Rohrer, Neuchâtel; Berner Henri, Neuchâtel; Besanct Jean-Pierre, Neuchâtel; Café du Simplon, Neuchâtel; Restaurant des Chavannes, Neuchâtel; Bohnstengel Jean-Claude, Bevaix; Câbles de Cortaillod; Carbonnier Jean, Neuchâtel; Carrosserie Grosjean, Auvernier; CISAC S.A., Cressier; FTR Neuchâtel; Gerber Pierre, Neuchâtel; Hirschi J.-Claude, Saint-Blaise; Auto-école Isch, Neuchâtel; Restaurant Les Platanes, Chez-le-Bart; Restaurant La Grappe, Neuchâtel; Meubles Meyer, Neuchâtel; Morax Michel, Neuchâtel; Imprimerie Moser S.A., Neuchâtel; H.-C. Noiraigue; Petitpierre & Grisel, Neuchâtel; Pharmacie Tripet, Neuchâtel; Pahud François, Neuchâtel; Entreprise Pizzera S.A., Neuchâtel; Plâtrerie-peinture Pezzani, Bôle; Sadu Import Fred Santschi, Cormondrèche; Suchard-Tobler S.A., Neuchâtel; Usine de Produits chimiques, Neuchâtel; Vessaz & Fils, Marin; Veggeli Eaux minérales, Peseux; Wetzel Pierre, Neuchâtel; Wetzel Raymond, Neuchâtel; Zeller Rolf, Neuchâtel.

Pour devenir membre, il suffit de verser votre cotisation au compte N° FO-121.916, SBS Neuchâtel, CCP 20-35. Vous recevrez alors votre carte de tribune et les statuts de l'Association.

LOUIS GROSJEAN CARROSSERIE D'AUVERNIER

vous présente aujourd'hui



Frédéy Marti
 ATTAQUANT



Markus Sommer
 ATTAQUANT



Né le 3.04.1954



Né le 20.04.1961

Photos UNIPHOT GLOOR

Partie publicitaire ANNONCES SUISSES S.A. «ASSA»

NEUCHÂTEL

PIZZERA S.A.

entreprise de construction et de travaux publics

Pommier 3 NEUCHÂTEL Tél. (038) 25 33 44

Pharmacie du Bourg Marin

Pharmacie des 3 Chevrons Cressier

SPORTS ZANETTA COLOMBIER

SPÉCIALISTE du ski

Réparation des semelles. Affûtage des carres. Choix de skis neufs et déclassés. VÖLKL - KÄSTLE - KNEISSL Patins SK + cannes

PERRENOUD S.A.

2024 Saint-Aubin (NE) Avenue de Neuchâtel 32 Téléphone (038) 55 12 35

Couverture Installations Sanitaires Ferblanterie Chauffages

VOYAGES EN CAR

Divers projets sur demande

WITTWER

Saint-Honoré 2, tél. (038) 25 82 82

Relais de l'habitation

Bevaix

CITÉ DU LAC SA
Dir. H. PIAGET
A mi-chemin
entre Neuchâtel et Yverdon

Tél. (038) 46 13 93

a côté du
Restaurant de l'Hippocampe

Ce que dit un expert du DUNLOP SP 55:

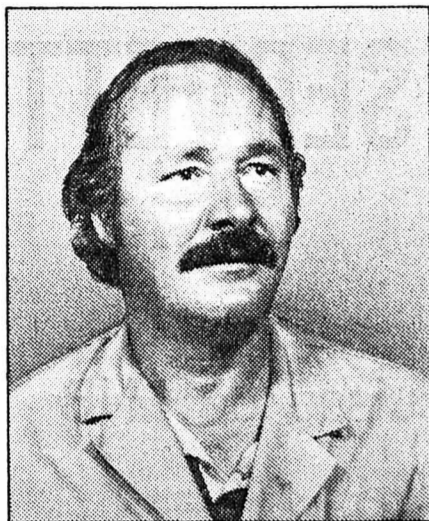

Jean Volery
Magasin de pneus
1700 Fribourg

Le fait que tant de mes clients commandent le DUNLOP SP 55 est assez éloquent en soi. Le DUNLOP SP 55 est et reste un pneu d'hiver aux caractéristiques hors pair, surtout en ce qui concerne son adhérence sur la neige et la glace. De plus, avec son profil rond d'un tout nouveau genre, il assure davantage de stabilité et de confort de conduite — aussi sur route sèche également. Le DUNLOP SP 55, ce que j'ai de plus sûr à recommander.



**Le profil
rond
autonettoyant.**

MOIS INTERNATIONAL DU MEUBLE

BRESIL - ANGLETERRE - FRANCE - ITALIE - BELGIQUE - SUISSE

DEMAIN DIMANCHE 19 OCTOBRE OUVERT



des plants de qualité

- GROSEILLIERS À GRAPPES (RAISINETS) ET CASSIS:** variétés à gros fruits, buissons en rapport. La p. Fr. 7.—; sur tige de 100 cm la p. Fr. 20.—
- GROSEILLIERS ÉPINEUX:** à gros fruits jaunes, rouges et verts, buissons en rapport. La p. Fr. 9.—; sur tige de 100 cm la p. Fr. 20.—
- CERISIERS, POIRIERS, POMMIERS, PRUNIER ET PRUNOTIERS:** en buissons, la p. Fr. 24.—; en 1/2 tiges la p. Fr. 29.—; en espaliers la p. Fr. 34.— (les meilleures variétés à disposition)
- ABRICOTIERS ET PÊCHERS:** en buissons, la p. Fr. 28.—
- RONCES:** « Th. Reimers » et « Géante Idéal » à gros fruits noirs. La p. Fr. 7.—
- RONCES SANS ÉPINES:** « Thornfree » variété vigoureuse à gros fruits, très productive. La p. Fr. 11.—
- ROSIERS NAINS:** colis-réclame en 12 belles variétés à notre choix Fr. 50.—; en 25 variétés Fr. 98.—
- ROSIERS GRIMPANTS:** la p. Fr. 9.50
- ROSIERS TIGES:** la p. Fr. 24.—
- PLANTES VIVACES:** pour rocailles: 12 variétés à notre choix Fr. 28.—; pour plates-bandes: 12 variétés Fr. 32.—
- PLANTES POUR HAIES:** très grand choix, prix sur demande.

Expéditions rapides et soignées - Catalogue illustré gratuit sur demande.



Tél. 025/632294 1880 Bex (Vd)



GARAGE M. FACCHINETTI
PORTES-ROUGES 1-3 NEUCHÂTEL
TEL. 038 24 2133

GARAGE TOURING, H. DALL'ACQUA, 2072 SAINT-BLAISE
GARAGE S. BOREL, Station GULF, Clos-de-Serrières 12, 2003 NEUCHÂTEL
GARAGE TOURING, S. ANTIFORA, 2105 TRAVERS
GARAGE MONTANDON & CIE, 2316 LES PONTS-DE-MARTEL

Dimanche 19 octobre 1980,
de 15 h à 18 h et de 20 h jusqu'à la fermeture

GRAND MATCH AU LOTO

à l'hôtel Bären à Ins/Anet

Très beaux quines. 1^{er} tour gratuit.

Vous êtes invités.

110716-A

Société des tireur:

Seul le prêt Procrédit est un Procrédit

Toutes les 2 minutes
quelqu'un bénéficie d'un «Procrédit»
vous aussi
vous pouvez bénéficier d'un «Procrédit»

Veillez me verser Fr. _____
Je rembourserai par moi Fr. _____

Nom _____
Prénom _____
Rue _____ No. _____
NP/localité _____

à adresser dès aujourd'hui à:
Banque Procrédit
2001 Neuchâtel, Avenue Rousseau 5
Tél. 038-24 63 63

rapide
simple
discret

97409-A

PETITES ANNONCES

au tarif réduit de 70 c. le mot
(minimum dix mots)

à l'exclusion de toute annonce commerciale, non occasionnelle ou ayant une certaine importance.

A VENDRE

- 2 RAQUETTES DE TENNIS** «Slazenger» pour débutant, 30 fr. pièce. Tél. 24 46 55. 114591-J
- BUFFET DE SERVICE** noyer avec compartiment bar, largeur 1 m 75. Tél. (038) 25 36 90, dès 19 h 30. 114595-J
- RÉFRIGÉRATEUR-CONGÉLATEUR** sous garantie. Tél. (038) 33 65 63, 12 h - 13 h 30 ou dès 18 heures. 114593-J
- CONGÉLATEUR BAHUT** 345 litres. Téléphone 24 78 20. 114590-J
- DESCENTE DE LIT** chîraz 90 x 165, 80 fr.; tapis Heriz 140 x 185, 200 fr., parfait état; table basse Louis XIII, 150 fr. Tél. (038) 25 18 94. 114596-J
- ARMOIRE BRESSAN**, dressoir trois corps, canapé Louis-Philippe, table ronde Louis-Philippe, quatre chaises Louis XIII, prix intéressant. Tél. (038) 36 12 32. 114584-J

- 3 CHIOTS** bergers allemands avec pedigree, nés le 29 juin 1980, et 2 chiennes Schnauzer géant, bon caractère, agréables chiennes de compagnie avec pedigree. Tél. (038) 42 43 91. 114578-J
- SALLE À MANGER** complète en acajou; 1 table de ping-pong. Prix à discuter. Tél. 46 10 75. 114582-J
- SALON** style anglais: canapé 3 places, 2 fauteuils (velours de Gènes), table fer forgé, 1500 fr. Tél. (038) 24 15 71 (heures repas). 112237-J
- INSTRUMENTS DE MUSIQUE** de l'Inde à cordes, vent, de rythme, etc. Tél. 25 51 83. 112418-J
- SKIS Dynastar-Omesoft** 180 cm, très peu utilisés, nouvelle fixation Look Nevada 77. Tél. 53 12 35. 112243-J
- BAS PRIX** 2 fauteuils, 1 table de salon, bon état. Tél. (038) 33 41 39. 112139-J
- VELOSOLEX** parfait état. Tél. 31 26 88. 112180-J
- CAUSE DOUBLE EMPLOI** TV Philips Pal Secam, modèle 1980, grand écran avec télécommande, garantie de fabrication. Valeur neuve 2950 fr., cédée à 1900 fr. Tél. 42 49 61. 114506-J
- BEAUX COINGS** Peseux. Tél. 31 48 18. 114524-J
- MATELAS ALTERNATIF** pour personne étant complètement alitée. Jamais utilisé. Tél. 24 28 70. 114552-J
- UNE BREBIS** avec ses 2 agneaux. S'adresser à Pierre Girard, Citadelle 8, Le Landeron. 113542-J
- MAGNIFIQUE OCCASION:** 1 étoile vison gris saphir, très peu portée, neuve. Tél. 31 12 92. 112100-J
- CAMÉRA SONORE NIZO** intégral 5, objectif Schneider Macro Variyvon 1:1,2 / 8-40 mm, nombreux accessoires. Prix à discuter. Tél. 25 51 15. 112171-J
- SEILLE ANCIENNE** cuivre, 500 fr.; jardinière 1900 ronde, métal noir, 500 fr. Tél. (038) 25 25 22. 112140-J
- TOUR MÉCANIQUE** complet avec outillage. Tél. 33 42 87. 38864-J

A LOUER

- 4 JANTES** Peugeot 304-305, 50 fr. Téléphone 24 03 75. 114549-J
- IRISH TERRIER** 4 mois, avec pedigree. Tél. (037) 43 20 05. 110337-J
- RÉCEPTEUR** trafic JR 599 spécial tout mode + 144, 350 fr. Tél. (038) 51 31 87. 114567-J
- BEAUX OIGNONS** 1 fr. le kg; pommes de terre. Walter Tribolet-Krebs, 3249 Tschugg sur Erlach. Tél. (032) 88 12 96. 114572-J
- CHAMBRE À COUCHER**, rideaux et couvre-lit, tour de lit. Bon état, prix intéressant. Tél. 33 70 66. 113539-J
- MAGNIFIQUE CHAMBRE À COUCHER** en noyer pyramide se composant de: 2 lits avec entourage, 2 tables de nuit, 1 coiffeuse avec glace et 1 grande armoire 3 portes, 2 matelas à l'état de neuf. Téléphoner dès 18 h au (038) 42 26 18. 113548-J
- TABLE CUISINE** bon état, 70 x 110, avec rallonge 70 x 51, dessus formica, pieds chromés, et 2 chaises assorties, le tout 125 fr.; 4 fenêtres, 10 fr. pièce. Tél. 41 26 13. 113543-J
- CHAÎNE STÉRÉO** Sharp Optonica 2 x 50 W, neuve. Prix à discuter. Tél. (038) 53 22 72, dès 12 heures. 112189-J

DEMANDES A ACHETER

- D'OCCASION** boiler 200 litres. Tél. 46 12 53. 114598-J
- CHERCHE SOLEX** pour bricoleur. Tél. (038) 42 39 48. 114577-J

DIVERS

- ACTION SPÉCIALE S.O.S.** tri d'aluminium. Venez nous aider le samedi 1^{er} novembre. Renseignements, inscriptions: WWF Neuchâtel, Parcs 129, tél. 24 12 66 ou 33 29 96. 114502-J
- LA PAROLE DE DIEU** est une lampe dont la lumière tient dans ces mots: Vous êtes les fruits d'un même arbre, les feuilles d'une même branche. Que vos relations avec vos semblables soient toujours empreintes d'amour et d'harmonie, de l'esprit le plus amical et le plus fraternel. Si puissante est la lumière de l'unité qu'elle peut illuminer toute la terre. Baha'i, C.P. 613, Neuchâtel. 112351-J
- DAME** aimerait rencontrer monsieur célibataire, milieu bourgeois, 70 ans, Neuchâtel et environs. Ecrire à DT 1975 au bureau du journal. 112250-J
- À DONNER** chat et chatte vaccinés, 6 mois, aimant sortir, bons chasseurs, sains et résistants, propres, affectueux. Tél. 53 25 00. 114604-J
- LOCATION DE ROBES DE MARIÉES** et accessoires chez M^{me} Geuggis, Cortaillod. Tél. 42 30 09. 110262-J
- POUR PERMIS DE CONDUIRE** samaritains mixtes. Tél. 24 07 07. 89429-J

PERDUS - TROUVÉS

- PERDU** CHATTE tricolore, rue Ch.-Knapp, Neuchâtel. Tél. 25 07 09, le soir dès 20 heures. 113602-J
- PEGG PLEURE** sa poupée perdue. Qui l'a trouvée? Récompense. Tél. 25 82 90. 114648-J

LE TROU NOIR

CE QUI NOUS INTÉRESSE LE PLUS, DR REINHARDT, C'EST LA SOURCE D'ÉNERGIE DU CYGNUS!

EVIDEMMENT!

SUIVEZ-MOI, ET JE VOUS EXPLIQUERAI EN COURS DE ROUTE!

TOUS LES RELEVÉS DES ORDINATEURS ET AUTRES RESULTATS SONT À VOTRE DISPOSITION!

J'AI CRÉÉ ICI MA PROPRE SOURCE D'ÉNERGIE...

... EN EMPLOYANT L'HYDROGÈNE ET L'ANTI-MATIÈRE!

IL Y A SUFFISAMMENT D'ÉNERGIE DANS CES REACTEURS À NEUTRONS POUR EN FOURNIR À LA TERRE ENTIÈRE!

DR REINHARDT, VOUS RESTEREZ DANS L'HISTOIRE COMME L'UN DES PLUS GRANDS SPÉCIALISTES DE L'ESPACE DE TOUTS LES TEMPS!

JE N'EN AI JAMAIS DOUTÉ, DR DURANT!

IL ME FAUT EN SAVOIR PLUS SUR LES TRAVAUX DE REINHARDT À BORD DE CE VAISSEAU, MAIS CE N'EST PAS CETTE VISITE GUIDÉE QUI ME RENSEIGNERA!

JE ME TROMPE PEUT-ÊTRE, MAIS JE JURERAI QUE JE SENS UN PARFUM D'ORANGERS EN FLEURS!

HEIN... D'IMMENSES CULTURES SANS SOL! ILS Y FONT POUSSER DE QUOI NOURRIR UNE ARMÉE!

À SUIVRE... 10

CONFÉDÉRATION

L'aide suisse dans la presse algérienne



ALGER (ATS). — L'édition française du quotidien « El Moudjahid » a réservé plusieurs de ses colonnes pour parler de l'aide suisse à l'Algérie. Sous le titre « avec les médecins suisses », le journal relève qu'« Arthur Bill, délégué du Conseil fédéral suisse était présent mercredi à El-Asnam. Tout en témoignant son sentiment de sympathie à l'endroit des peuples algériens en général et de cette région en particulier, M. Bill a exprimé la volonté suisse d'aider, avec tous les moyens.

également de la visite effectuée dans la région sinistrée par M. Ernst Andres, ambassadeur suisse à Alger. Le quotidien a, par ailleurs, énuméré l'aide matérielle suisse en médicaments et en couvertures.

L'HÔPITAL DE CAMPAGNE

L'hôpital de campagne suisse a commencé à fonctionner hier en recevant pour première malade une fillette de 7 ans, qui a dû subir une petite intervention chirurgicale. Cet hôpital, qui est dirigé par le D^r Edgar Frei, de Zurich, comprend trois tentes d'une capacité de 100 lits, un bloc opératoire installé sous une tente et des moyens de télécommunications pour être en relation directe avec l'ambassade suisse à Alger et les centres de sinistrés. Cet hôpital bénéficie d'une

machine de purification d'eau allemande installée à proximité, ainsi que de moyens de transport.

Son personnel se compose de quatre chirurgiens, d'anesthésistes, de trois infirmières et de personnel logistique. Un pédiatre, un généraliste et deux infirmières suisses devraient encore rejoindre l'équipe existante. Pour le D^r Frei, la mission de l'équipe médicale est modifiée. Il s'agit moins de traiter des cas d'urgence, le nombre de blessés étant beaucoup moins important qu'on ne le pensait, que de se substituer à l'hôpital d'El-Asnam, détruit par le séisme. La capacité de cet hôpital de campagne va être augmentée de 200 lits, dont 100 viendront de Suisse et 100 d'Alger. Le matériel suisse, mis à la disposition de cet hôpital, vient surtout de l'armée suisse et sera laissé à la fin de cette mission aux autorités algériennes. Ce genre d'opération permet de tester la qualité de ce matériel, a noté le

D^r Frei, qui n'en est pas à sa première mission: il a été au Tchad, au Soudan, au Bengla-Desh, etc.

DEUX REMARQUES

A la suite d'une tournée dans les villages sinistrés proches d'El-Asnam, deux remarques s'imposent: il y a eu proportionnellement beaucoup moins de morts dans ces villages que dans la ville même d'El-Asnam. Les matériaux de construction y étant beaucoup moins lourds ont surtout fait des blessés.

« Nous avons des équipes très expérimentées, a déclaré M. Bill, dans le domaine des séismes et des destructions, mais nous possédons aussi un corps spécialisé dans la construction en fonction des terrains sismiques ».

Dans cette intervention, M. Bill a parlé aussi des équipes de sauvetage avec chiens et chirurgiens, mais aussi de l'hôpital de campagne dont « El Moudjahid » fait la description. Dans le même article, le journal algérien parle

Pour bien passer l'hiver...



Le ciel est gris, il pleut et octobre va laisser son manteau à novembre. Le froid, jour après jour, gagne du terrain et dans les maisons, dans les foyers, on prépare déjà les longues veillées au coin de la cheminée. Bien au chaud... Au chaud? la question est importante aujourd'hui car l'hiver, pour le propriétaire ou le locataire, coûte très cher! Et à Berne, avant la neige, on ne laisse rien au hasard. C'est ainsi que le département de l'énergie vient d'éditer une brochure pratique où mille conseils rappellent les principes élémentaires pour bien chauffer son chez-soi sans gaspiller... l'énergie. Mille conseils et quelques dessins, comme celui-ci.

De l'eau et du gaz...

LUGANO (ATS). — Près de 500 personnes ont assisté à la 107^{me} assemblée générale de la Société suisse de l'industrie du gaz et des eaux (SSIGE) qui s'est tenue jeudi et vendredi à Lugano. M. P. Brulhart, vice-directeur de la maison Sulzer Frères SA, de Winterthur, a été élu nouveau membre du comité de la SSIGE, pour y représenter l'industrie.

Dans son allocution présidentielle, M. Maarten Schalekamp, directeur du service des eaux de Zurich, dépeignit l'état actuel des services du gaz et des eaux en Suisse, ainsi que leurs futures tâches, et mit l'accent sur l'importance croissante du gaz naturel dans le secteur du ravitaillement en énergie: la consommation de gaz naturel a, en effet, sextuplé au cours des 10 années passées.

QUELQUES THÈSES

Quant à M. R. Pedrol, directeur de l'Office fédéral de la protection de l'environnement, Berne, il présenta quelques thèses législatives du point de vue de la protection de l'environnement. Les détails de règlement dans les directives, prescriptions et recommandations sont largement l'affaire des cantons, des communes et des associations professionnelles, mais les principes fondamentaux doivent être ancrés dans la Constitution.

Fédération mondiale de l'industrie des médicaments Un Suisse élu président

MADRID / BERNE (ATS). — C'est un Suisse, M. Ernst Vischer, qui a été élu hier président de la Fédération internationale de l'industrie du médicament (FIIM). M. Vischer est vice-président du conseil d'administration de Ciba-Geigy.

Cette élection a eu lieu à Madrid où la fédération tenait sa dixième assemblée, réunissant plus de

300 délégués du monde entier. L'assemblée était placée sous la présidence d'honneur du roi d'Espagne. Elle a entendu des discours de M. Alberto Oliart Sausol, ministre espagnol de la santé et de la sécurité sociale, et de M. Chen Wen-Chieh, directeur général adjoint de l'Organisation mondiale de la santé (OMS).

L'assemblée a traité des grands problèmes de la santé publique, du rôle qu'y joue l'industrie pharmaceutique et des conditions dans lesquelles elle pourra continuer à trouver des médicaments majeurs pour combattre les grandes maladies dans lesquelles on ne peut pas encore attaquer le mal à sa racine (comme le cancer, les troubles de la circulation et du cœur).

Plusieurs scientifiques de renom international participaient à l'assemblée. Parmi eux figurait le professeur Alfred Pletscher, directeur du département de recherche de l'Université de Bâle qui reprendra le 1^{er} janvier prochain la présidence du Fonds national suisse de la recherche scientifique.

Ces hommes de science ont notamment rappelé que les plus grands progrès médicaux réalisés depuis 30 ans étaient dus à des médicaments, trouvés pour la plupart par des chercheurs de l'industrie.



Ernest Vischer. (Keystone)

Ces enfants en détresse qui téléphonent...

AEFLINGEN (BE) (ATS). — Au cours de son premier exercice, l'association « Téléphone pour enfants en détresse » a enregistré 14.000 appels téléphoniques. 9544 d'entre eux provenaient d'enfants, 2048 de parents.

Dans 2305 cas, les interlocuteurs ont rattaché sans donner leur identité. Du premier juin 1978 au 19 avril 1980, on a, en outre, écouté, à quelque 100.000 reprises, les contes enregistrés sur bande magnétique.

M. Heinz Peyer, qui dirige l'association, a indiqué que les contacts avec la famille et les amis ainsi que les difficultés d'ordre scolaire constituaient l'essentiel des préoccupations enfantines.

La drogue, la sexualité, l'alcool et la fumée ont également été invoqués. Des services médicaux, juridiques et psychologiques sont mis à la disposition des personnes qui le désirent.

L'association est financée par des dons. Elle a dépensé quelque 67.500 fr. durant son premier exercice, qui révèle un excédent de dépenses de 2270 francs.

Aux quatre coins du pays en quelques lignes...

Chats mutilés...



La ligue suisse contre la vivisection et pour les droits de l'animal, à Genève, a appris que, à l'institut d'anatomie de la faculté de médecine de Lausanne, des chats étaient horriblement mutilés et gardés en vie de trois jours à un an et demi, selon les exigences des chercheurs, qui auraient pratiqué leurs expériences sous la responsabilité du professeur Van der Loos. Elle a demandé au procureur général du canton de Vaud d'ouvrir une information pénale.

Visite d'amitié

Le Conseil d'Etat du canton de Vaud s'est rendu dans le district d'Orbe pour rencontrer les syndicats des principales communes, ainsi que les représentants des associations patronales, syndicales et des sociétés industrielles et commerciales. Le gouvernement cantonal a ainsi eu l'occasion de procéder à un large échange de vues sur les problèmes concernant le district d'Orbe, notamment les liaisons routières, le maintien des chemins de fer régionaux et les travailleurs frontaliers.

Nomination au CHUV

Le Conseil d'Etat vaudois a nommé le D^r Hans Bossart, actuellement professeur ordinaire à la faculté de médecine de l'Université de Lausanne et médecin-chef au Centre hospitalier universitaire vaudois (CHUV), en qualité de chef du département de gynécologie et d'obstétrique du CHUV, chef de l'un des deux services de ce département et professeur responsable de la coordination de l'enseignement de la gynécologie et de l'obstétrique. Il succède au D^r Willy Merz.

Un nouveau préfet...

M. John Deblue, vice-président du parti radical vaudois, a été nommé par le Conseil d'Etat en qualité de préfet substitué du district de Nyon, en remplacement de M. Eugène Gloor, socialiste et syndicaliste, qui se retire après vingt ans d'activité, né en 1929, agriculteur-viticulteur à Founex. M. Deblue est député au Grand conseil.

Economie forestière

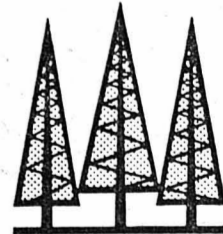

Un volume de bois normal trouvera preneur à de bonnes conditions, car la situation du marché se présente bien au début de la campagne de vente 1980-1981, a déclaré M. Charles Feldmann, directeur de l'Office forestier central suisse. Le marché du bois est caractérisé aujourd'hui par une demande importante à des prix satisfaisants, des investissements élevés dans l'industrie du bois, un commerce des produits ligneux animé, de larges possibilités d'affaires dans les scieries (construction de nombreuses maisons familiales, attrait croissant du bois pour l'aménagement intérieur), un record dans l'exportation de bois ronds (feuillus comme résineux), des possibilités pratiquement illimitées de livraison de bois à papier ou à cellulose (foyard en particulier), enfin le regain de faveur du bois de feu (il faudra suivre avec attention l'évolution du prix du mazout).

Accident mortel

Un fermier qui, jeudi soir, avait arrêté son tracteur au bord de la chaussée près de Grosswangen (LU) pour consolider son chargement a été happé par un camion et tué sur le coup. Il s'agit de M. Hans Kaech, de Buttisholz (LU).

SUISSE ALÉMANIQUE

En état d'ivresse!

STANS (NW) (ATS). — La police cantonale nidwaldienne a mis la main sur un jeune étranger qui avait été plusieurs fois appréhendé et qui était justement en train de faire une « tournée » de vols en Italie et en Suisse.

Il avait notamment dérobé des automobiles. Dans la nuit de mardi à mercredi, la police avait été avertie qu'un automobiliste, vraisemblablement pris de boisson, roulait sur la N 2 en direction de Beckenried. Peu après, un restaurateur d'Emmetten téléphona que lui et son personnel étaient menacés par un homme ivre armé d'un grand couteau!

Lorsque la police arriva quelques instants plus tard, elle constata que l'hôte indésirable et l'automobiliste ne faisaient qu'un. Son identité a été découverte lors de l'enquête.

INFORMATIONS ÉCONOMIQUES

Contrôle de la qualité horlogère: deux avis différents

BERNE (ATS). — Consultée par le Conseil fédéral, l'Union syndicale suisse (USS) s'est prononcée en faveur du maintien du contrôle officiel de la qualité dans l'industrie horlogère.

Ce contrôle s'impose d'autant plus, dit l'USS, que nos principaux concurrents (Japon, URSS, France, Allemagne fédérale et Hong-kong) ont, eux aussi, institué ou développé un contrôle officiel. Si la Suisse y renonçait, elle se priverait d'un atout important dans la lutte pour la conquête des marchés.

Ce contrôle, indique aussi l'USS, donne toute garantie au commerce et à ses clients. Il renforce la confiance dont bénéficie la montre suisse.

Le conseiller national Walter Biel, en revanche, écrit dans le dernier service de presse de l'Alliance des indépendants (ADI) que cette dernière association s'oppose, pour des motifs de principe, à la prolongation du contrôle officiel de qualité.

ROMANDIE

Assemblée communale à Chiètres

Non massif à la construction d'une gravière

De notre correspondant: Jeudi soir, par 184 voix contre 2 (50 abstentions), l'assemblée communale de Chiètres a demandé au Conseil communal de ne pas accepter le projet d'une gravière près du gros village du district du Lac, tel qu'il a été présenté par la société Gravabal, proche de l'entreprise alémanique Schmidheiny. En revanche, l'assemblée est prête à examiner un nouveau projet.

Cette résolution ne lie pas formellement le Conseil communal. En effet, la loi fribourgeoise autorise un exécutif à prendre lui-même une décision de préavis sans en référer à l'assemblée.

Mais, nous a dit M. Kurt Antonietti, syndic, le Conseil communal va tenir compte de la décision de jeudi soir. Le débat a mobilisé un nombre inhabituel de citoyens (245, alors

que les assemblées ordinaires ne sont guère que de 150 personnes).

La résolution réclame des éclaircissements à propos du transport du gravier, de la protection d'une nappe phréatique, de la remise en état du terrain après l'exploitation et d'une indemnité à verser à la commune pour les inconvénients causés par la gravière.

Un projet tenant compte de ces préoccupations devrait être soumis à nouveau à l'assemblée communale.

PENDANT 15 ANS?

Le projet actuel, sur lequel devront statuer les autorités (canton et préfet), prévoit dans les deux premières étapes, l'extraction d'un million de mètres cubes de gravier. Une étape ultérieure est identique.

Ce qui signifie que, quotidiennement, une trentaine de camions feraient l'aller et retour, durant une quinzaine d'années.

P. Ts

Un problème crucial pour la ville de Morat

Un ou plusieurs asiles de vieillards?

De notre correspondant: Faut-il laisser les « vieux » couler leur retraite dans une maison en rase campagne ou, au contraire, les garder non loin de l'agglomération où ils ont vécu leur vie active? Telle est la question posée par la commune de Morat et ses voisines directes à propos d'un projet de reconstruction de l'asile de Jeuss. Le débat divise l'ancien Moratois, formé d'une vingtaine de communes alémaniques de religion réformée, et le Vully. Début novembre, la décision d'une régionalisation ou d'une centralisation tombera.

Récemment, lors d'une assemblée de communes devant modifier les statuts de l'association qui gère l'asile de Jeuss, Morat a lancé de nouvelles propositions. Elles ont fait voler en éclats l'assemblée qui s'est donné un délai de réflexion jusqu'au début novembre.

Une chose est certaine: l'actuel asile de Jeuss est indigne d'un hébergement décent des 45 pensionnaires, à l'AVS

et à l'AI, qui y sont actuellement. Le président de l'association, le député Fritz Etter, syndic de Ried, affirme même: « Si une solution n'intervient pas rapidement, nous fermons Jeuss. Je ne prends plus de responsabilité à propos de cette maison ».

Le débat lancé par Morat retarde-t-il tout le projet? Dans le chef-lieu, on prétend le contraire. En effet, il y a quelques années, Morat était prêt à soumettre au Conseil général un projet évalué à deux millions de francs, qui fut retiré au dernier moment.

Une régionalisation permettrait de réaliser rapidement une maison dans la région de Morat et de réduire le projet de Jeuss. Synonyme d'une centralisation, il est prévu pour une soixantaine de lits et coûterait cinq millions de francs. Le « nouveau Jeuss » est composé de deux pavillons. Réduire ce projet de moitié n'équivalait toutefois pas à baisser le prix de construction dans la même proportion.

Le nœud du problème est financier. Aux côtés de Morat militent les communes de Montilier, Meyriez, Greng et Courgevaux, soit l'équivalent en population des communes restantes dans l'association. Jusqu'à maintenant, la répartition des frais se faisait selon la population. En cas de régionalisation, les communes campagnardes n'auraient plus l'appui financier des communes urbaines.

D'un côté, on parle donc de conception moderne des maisons de retraite, de l'autre, de gaspillage de moyens financiers par de multiples constructions. L'assemblée devra trancher.

« Tout reste ouvert », conclut le député Etter qui constate que le recul de l'échéance retarde la construction. Sur deux mille personnes âgées de plus de 65 ans dans le district du Lac, deux cents sont concernées. Elles ne disposent actuellement que de quarante lits dans une institution privée à Morat et quarante-cinq à Cormondes.

P. Ts

Police lausannoise



Parmi les arrestations auxquelles les inspecteurs de la police judiciaire de Lausanne ont procédé au cours du mois dernier, il y a eu celle d'un récidiviste — déjà auteur d'un « Hold-up » dans un bureau de poste — qui, armé d'un pistolet de gros calibre, s'était rendu dans une boîte de nuit de la ville pour « régler des comptes » avec le personnel de l'établissement. Après avoir tiré un coup de feu en direction d'un sommelier, il a pu être désarmé et arrêté. A titre indicatif, la police judiciaire de Lausanne est intervenue 474 fois en septembre.

De la Bière Muller à la Bière Feldschlösschen

La Brasserie Muller a été reprise par le groupe Feldschlösschen en 1972. Le petit avait cherché un appui solide chez un grand. Et la Brasserie Muller SA maintenait la fabrication de sa propre bière.

Aujourd'hui pour continuer la fabrication d'une manière rationnelle, tout en garantissant une excellente qualité, la Brasserie Muller devrait envisager de nouveaux investissements.

C'est ainsi que la direction de la Brasserie Muller et la direction centrale du groupe Feldschlösschen ont pris la décision d'arrêter la fabrication à Neuchâtel et de ne distribuer à l'avenir que de la bière Feldschlösschen. Nous nous adaptons ainsi au marché actuel. L'entreprise neuchâteloise *Brasserie Muller SA* garde et gardera son autonomie.

Tous les collaborateurs ont reçu la garantie qu'aucun licenciement n'aura lieu. La majorité du personnel est d'ailleurs déjà occupée à la distribution. Le changement de marque de bière ne «produit» pas de chômage, mais tient compte des désirs de la clientèle pour une marque de bière nationale. Feldschlösschen est la plus grande brasserie suisse, Neuchâtel est un canton suisse et ici aussi la bière suisse devrait être consommée, comme le vin de Neuchâtel se boit en Argovie.

Nous avons prévu de faire de la Brasserie Muller SA à Neuchâtel une tête de pont de Feldschlösschen pour la Suisse romande.

Avec ce changement, la Brasserie Feldschlösschen devient votre brasserie. Vous serez donc toujours les bienvenus à Rheinfelden.

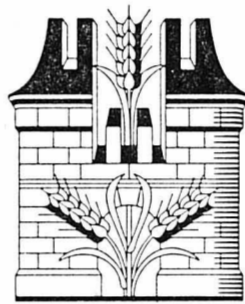

FELDSCHLÖSSCHEN

Wiss



Bière
Muller

Barn

112994-A

Dimanche
19 octobre
à 14 h 30

BOUDRY-DERENDINGEN

Championnat
de 1^{re} ligue
Stade Sur-la-Forêt

ELECTRONA

la batterie de démarrage
du conducteur sportif

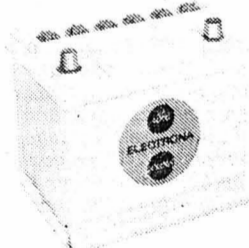

Demandez-la
à votre fournisseur habituel

110837-2

Sport
OSAP toujours
à Colombier
et aussi
à Neuchâtel
Promenade
Noire 10

110840-2

WALO Routes
Travaux publics
Voles ferrées
Sols Industriels

Walo Bertschinger SA 2006 Neuchâtel
Tél. (038) 24 27 62

Ferblanterie Appareillage
Installations sanitaires
Bureau d'étude
**Ernest
Kaslin**
Maîtrise fédérale
Boudry - Rue Oscar-Huguenin
(038) 42 11 46

110841-2

110842-2

Musy Pêche

Boudry
Rue Oscar-Huguenin 20
☎ 038 42 38 88

Tout pour la rivière et le lac

Conseils - Vente - Réparations - Montage
Toutes les grandes marques

110846-2

Pour votre appareil
ménager, adressez-vous
au spécialiste

MEILLARD & GLAUS
ÉLECTRICITÉ

CORTAILLOD Tél. (038) 42 11 52

110847-2



Courte et économique.

Mini 1100 Special: 3054 de longueur,
1098 cmc de cylindrée, 33,1 kW (45 CV)
DIN de puissance. Traction avant.
Fr. 8450.-

Austin Morris **Mini**

Bienvenue à un galop d'essai.

Leasing dès 196.- p. mois
Nous achetons votre ancienne
voiture paiement comptant

R. WASER

Garage de la Côte
Pesoux-Neuchâtel
Route de Neuchâtel 15
Tél. (038) 31 75 73

110848-2



ENTREPRISE DE MONTAGE
HANS LEUTENEGGER SA

Bôle, Bernard Emporio, (038) 42 59 00 Berne, Untermattweg 28, (031) 55 77 44
Neuchâtel, fbg du Lac 2, (038) 24 17 18 Genève, rue Amat 9, (022) 32 92 03

depuis
1965

L'HOMME DU MÉTIER
A LA MEILLEURE PLACE
AU MEILLEUR MOMENT

Oui, depuis de nombreuses années déjà,
avec notre expérience, nous dépannons nos
clients, grâce à notre personnel spécialisé.

110849-2

présente

Grosjean Alain

Date de naissance: 20.3.53
Profession: **mécanicien de précision**
Joueur favori sur le plan national: **Engel**
Sur le plan international: **Bettega**

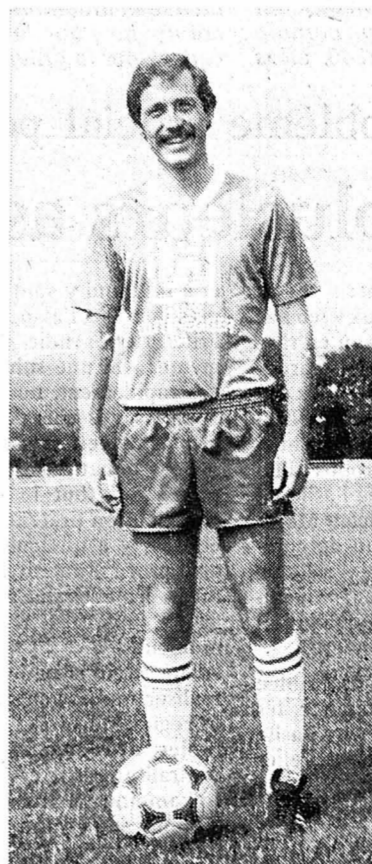

Photos
P. Treuthardt

Leuba Robert

Date de naissance: 23.5.61
Profession: **menuisier**
Joueur favori sur le plan national: **Lauscher**
Sur le plan international: **Antognoni**



Votre électricien

Vuillomenet
C.S.A.
ELECTRICITE NEUCHÂTEL

Grand-Rue 4 - Tél. 25 17 12

110838-2

H. Carcani & Cie
Electricité générale 2017 Boudry
Appareils ménagers Tél. 42 12 50

110843-2

Eaux minérales
Delley Frères
Boudry, Addoz 30
Tél. (038) 42 36 42

110844-2

Jardins,
étude, création,
entretien, plantations,
terrassements,
abonnements,
transformations

Luc Dobrot 038/42 29 31
2017 Boudry

110845-2



110839-2

A NEUCHÂTEL ET DANS LA RÉGION

Champignons: les bienfaits du contrôle officiel

On ne s'improvise pas « champignonner » d'autant plus, comme l'a relevé récemment dans notre journal, M. Jean Keller, les champignons indigestes, vénéneux, voire mortels, prolifèrent dans le canton de Neuchâtel (voir FAN du 10 octobre). La Société neuchâteloise de mycologie, présidée par M. Yves Delamadeleine, informe tous les lundis soir les intéressés au collège des Terreaux, au chef-lieu. A Neuchâtel, aux abattoirs de Serrières, à Boudry, à Fleurier, au Locle, à La Chaux-de-Fonds, on compte sur un service de contrôle. D'autres « points » similaires sont en préparation à Colombier et Bevaix et au Val-de-Ruz. Comment s'y retrouver face à des milliers de sortes de champignons lorsqu'on n'est pas un mycologue averti? Comment se comportent les amateurs de champignons? Nous avons rencontré à Serrières, M. Albin Thossy, inspecteur des denrées alimentaires, un homme qui possède la rare qualité d'être disponible.

Le contrôle officiel des champignons a été instauré en Suisse par une ordonnance fédérale datant du 26 mai 1936. Ici, cela dépend du département de l'intérieur dirigé par le conseiller d'Etat Jacques Béguin.

La vente de champignons est soumise à un contrôle strict par des fonctionnaires compétents ayant subi une formation au

Col-des-Roches et acceptant un recyclage permanent...

Ce contrôle s'étend aux magasins d'alimentation, aux marchés, aux restaurants, aux cantines, aux pensions. L'autorisation est valable pour 48 heures car il faut consommer les champignons frais:

— Le colportage «sauvage» est interdit. Le public a donc intérêt à signaler

immédiatement les cas douteux aux services compétents...

Aux abattoirs, les contrôles ont lieu, les jours ouvrables, en début de matinée et en fin d'après-midi. Les dimanches, M. Fernand Schenk, domicilié à Neuchâtel, rue de la Gare, est souvent disponible à condition qu'on lui passe un coup de fil au préalable.

UNE VASTE EXPÉRIENCE

Les inspecteurs et les membres de la Société de mycologie jouissent d'une large expérience. Les inspecteurs sont formés par l'Association suisse des organes officiels des champignons dont le groupement romand siège à La Chaux-de-Fonds. Ce n'est pas chose facile, car chaque année on découvre dans le canton de Neuchâtel de nouvelles espèces toxiques.

LE COMPORTEMENT DES AMATEURS

Cette année, M. Thossy n'a pas été particulièrement bousculé. Alors qu'en 1975, année record, il avait une vingtaine de «clients» par jour, ce qui lui imposait souvent, avec une bonne volonté, de venir au bureau le soir ou durant les jours fériés. Comment peut-on classer ces amateurs?

• Il y a d'abord les personnes qui sont uniquement motivées par le « ventre ». On les appelle les «casseroleurs», qui ratisent les lieux fertiles et se présentent avec des paniers bourrés et même des couvertures, sans se soucier du reste:

— Ces personnes, hélas, ne s'intéressent pas à la mycologie. Sans le vouloir, sans doute, elles contribuent à la destruction de la nature car la forêt a besoin de ses champignons, bons ou mauvais.

• Les néophytes: on peut les classer en diverses catégories. Certains, malgré l'information donnée, récoltent chaque année des champignons mortels:

— Parmi eux, heureusement, il y a des personnes qui aspirent à une formation. Ils parviennent à déterminer des espèces,

mais ont la prudence de s'adresser au contrôle officiel...

M. Thossy est satisfait par les amateurs qui se donnent de la peine, qui se présentent chez lui avec un choix modéré et séparé dans le but de parfaire les connaissances:

— Ce travail donne beaucoup de satisfaction malgré le temps que cela exige...

Les amateurs de champignons proviennent de tous les milieux sociaux, de tous les âges. Souvent des adolescents et des enfants, «mandatés» par leurs parents, se présentent au contrôle. Cet automne, à six reprises, on a trouvé dans des récoltes des amanites phalloïdes, champignons mortels:

— Nous connaissons une personne qui, chaque année, depuis six ans, malgré une information très large, vient avec ce champignon mortel. Heureusement qu'il s'adresse à nous...

ATTENTION À L'EMBALLAGE

On ne doit pas déposer sa récolte n'importe où. Il faut surtout éviter le plastique qui provoque la fermentation. On recommande les paniers:

— Si l'on trouve des espèces inconnues, il faut se limiter à en cueillir deux ou trois exemplaires et ensuite s'informer pour ne pas détruire la nature. Il faut aussi séparer les espèces et éviter les «déchets» qui risquent de mélanger des champignons comestibles à des genres toxiques...

M. Thossy (voir FAN du 23.9.1979) met l'accent sur l'information permanente, l'expérience, la prévention. Ainsi, certaines règles doivent être respectées:

• ne ramasser que ce qu'on connaît absolument;

• en cas de doute, deux ou trois exemplaires suffisent;

• déposer dans les paniers ou des toiles les champignons récoltés, éviter le plastique;

• à chaque saison, on enregistre plus de 50% de champignons avariés, indigestes, vénéneux ou mortels. Donc, attention!

UN «SPORT» PASSIONNANT

Le service de contrôle est gratuit dans l'intérêt du public. Les amateurs de champignons sont sans cesse de plus en plus nombreux. En général, il s'agit de personnes amoureuses de la nature, de la marche, de la découverte, sans cesse renouvelée, des fruits de la forêt:

— Il faut se méfier des tableaux illustrés ou les espèces présentées varient d'après l'«humeur» des auteurs ou la technique. Il faut découvrir les champignons un par un avec des notions solides sur chaque famille. Cela implique un long apprentissage. On y parvient avec un brin de bonne volonté... J.P.

Infractions et accidents de la circulation en septembre

Les infractions commises ainsi que les accidents de la circulation survenus dans le canton, en application des articles 16 et 17 de la loi fédérale sur la circulation routière (LCR) ont nécessité l'examen de 209 dossiers par le service des automobiles durant la période du mois de septembre 1980. Durant cette période, on note 112 avertissements; 20 avertissements sévères; 11 interdictions à des cyclomotoristes pour véhicules modifiés; 6 pour ivresse; et une pour avoir conduit alors que le permis était retiré. On compte en outre 62 retraits de permis de conduire se répartissant comme suit:

DISTRICT DE NEUCHÂTEL:

pour une période d'un mois: 1 pour avoir circulé à gauche et accident; 1 pour dépassement intempestif et accident; 2 pour inobservation de la priorité et accident; 1 pour perte de maîtrise et accident; 1 pour avoir renversé une personne sur un passage de sécurité. — Pour une période de deux mois: 3 pour ivresse au volant. — Pour une période de trois mois: 4 pour ivresse au volant et accident; 1 pour avoir circulé seul avec un permis d'élève conducteur. — Pour une période de quatre mois: 1 pour ivresse grave au volant et accident. — Pour une période de six mois: 1 pour avoir circulé alors que son permis de conduire était retiré.

DISTRICT DE BOUDRY:

Pour une période d'un mois: 1 pour perte de maîtrise et accident; 1 pour avoir circulé à moto en étant au bénéfice d'un permis d'élève cat. B; 1 pour inobservation d'un signal «cédez le passage» et accident; 1 pour dépassement de la vitesse autorisée. — Pour une période de deux mois: 1 pour ivresse au volant; 1 pour dépassement de la vitesse autorisée. — Pour une période de trois mois: 2 pour ivresse au volant et accident. — Pour une période de six mois: 2 pour trafic de drogue et vols au moyen d'une voiture; 1 pour avoir renversé une personne sur un passage de sécurité, récidive. — Pour une période de neuf mois: 1 pour ivresse au volant et circulé alors que le permis était saisi. — Pour une période de douze mois: 1 pour ivresse au volant, récidive.

DISTRICT DU VAL-DE-TRAVERS:

Pour une période d'un mois: 1 pour inobservation de la priorité et accident; 2 pour perte de maîtrise et accident. — Pour une période de trois mois: 1 pour perte de maîtrise et accident, antécédents. — Pour une période de six mois: 1 pour trafic de drogue au moyen d'une voiture. — Pour une période de huit mois: 1 pour ivresse au volant et accident mortel, antécédents. — Pour une période de dix-huit mois: 1 pour ivresse très grave au volant, récidive et antécédents.

DISTRICT DU VAL-DE-RUZ:

Pour une période d'un mois: 1 pour inobservation de la priorité et accident; 1 pour

dépassement intempestif et accident. — Pour une période de trois mois: 1 pour vols au moyen d'une voiture.

DISTRICT DU LOCLE:

Pour une période d'un mois: 3 pour perte de maîtrise et accident. — Pour une période de deux mois: 1 pour ivresse au volant. — Pour une période de six mois: 1 pour ivresse au volant et accident, antécédents.

DISTRICT DE LA CHAUX-DE-FONDS:

Pour une période d'un mois: 3 pour inobservation d'un feu rouge et accident; 1 pour avoir transporté un passager sur une motocyclette en étant au bénéfice d'un permis d'élève; 2 pour perte de maîtrise et accident; 1 pour dépassement de la vitesse autorisée. — Pour une période de deux mois: 7 pour ivresse au volant. — Pour une période de trois mois: 1 pour ivresse au volant et accident. — Pour une période de quatre mois: 1 pour ivresse grave au volant et accident. — Pour une période de douze mois: 2 pour ivresse au volant, récidive.

BEVAIX

Au corps des sapeurs-pompiers

(c) C'est le jeudi 30 octobre qu'aura lieu le dernier exercice de la compagnie des sapeurs-pompiers. Ce sera l'occasion pour le capitaine Dubois de prendre congé de quelques sapeurs et procéder à des nominations.

Il faut mentionner d'autre part que le lieutenant Henry vient de mettre sur pied un cours de formation pour les porteurs d'appareils de protection contre les gaz. Il réunira un sous-officier et trois sapeurs; ce cours permettra d'augmenter l'effectif de spécialistes dont l'utilité n'est plus à démontrer.

Bientôt la vente de la communauté catholique

(c) C'est le samedi 25 octobre qu'aura lieu à la grande salle, la traditionnelle vente de la communauté catholique de Bevaix. Elle est organisée par une quarantaine de personnes à la tête desquelles se trouve M. Frédéric Staehli. On trouvera à cette vente les stands habituels, à savoir les fruits et légumes, les fleurs, les pâtisseries, les tricotés et des spécialités italiennes.

Après l'apéritif, ceux qui veulent fraterniser auront l'occasion de déguster un plat italien. Le soir, il y aura également la possibilité de se restaurer. Le chœur d'hommes et deux accordéonistes du village animeront la soirée. La tombola et la pêche miraculeuse récompenseront les plus chanceux. Le bénéfice de cette journée sera consacré à l'entretien de la chapelle de la communauté, Notre-Dame de la route.



Le panier est recommandé pour la récolte.

(Arch)

OFFRES D'EMPLOIS

HERMES PRECISA INTERNATIONAL SA

LA BUREAUTIQUE

signifie l'automatisation des travaux de bureau par l'électronique. En qualité de constructeur et vendeur de matériel de bureau HERMES PRECISA INTERNATIONAL S.A. participe activement à cette grande mutation. Nos gammes de produits de traitement de données et de procédés d'écritures franchissent toutes à grande vitesse le cap de l'électronique. Pour assurer nos développements et la bienfaisance de nos nouveaux produits, nous créons à l'intention de jeunes

INGÉNIEURS ETS ÉLECTRONICIENS

plusieurs nouvelles opportunités dans les domaines suivants:

- DÉVELOPPEMENT D'APPAREILS DE MESURES, DE TEST,
- ORGANISATION INDUSTRIELLE,
- ASSURANCE QUALITÉ,
- LOGICIEL; ANALYSE ET PROGRAMMATION.

Si vous êtes actif, entreprenant et que vous désirez participer au profond changement d'un secteur industriel, n'hésitez pas; prenez contact ou envoyez-nous vos offres de service.

HERMES PRECISA INTERNATIONAL S.A.
M. P. Jaccoud, chef du service du personnel
1400 YVERDON - Tél. (024) 21 23 31

112964-0

Commerce de vins fins
cherche

collaborateur de vente

pour clientèle particulière et existante. Gros gains. Temps partiel ou accessoire.

Ecrire sous chiffres JP 83-497
Annonces Suisses SA «ASSA»,
pl. Bel-Air 2, 1003 Lausanne. 112832-0

Cherchons plusieurs

femmes de ménage

pour les nettoyages, en dehors des heures de travail de bureaux.

Prendre rendez-vous par téléphone
au 22 36 02,
jusqu'au 24 octobre 1980. 112674-0

HÔTEL DE FONTAINEMELON
cherche pour entrée immédiate
ou à convenir

SERVEUSE

Débutante acceptée.

Tél. (038) 53 36 36. 113271-0

Assistante postale

à temps partiel, horaire à discuter, est
cherchée par le bureau de poste de
2017 Boudry.

Entrée en fonctions à convenir dans
le courant de 1981.

Faire offres écrites ou se présenter le
matin. 110930-0

Petit garage de Neuchâtel engagerait
immédiatement

jeune homme

ayant terminé sa scolarité, pour aider
au garage. Possibilité d'apprendre le
métier.

Ecrire brièvement sous chiffres
28-100147 à Publicitas,
Grand-Rue 11, 2034 Peseux. 113253-0

CANTON DU JURA

DELÉMONT

«Scriptura: la Bible jusqu'à nous»

Du 23 mai au 14 juin 1981, aura lieu à Delémont, parallèlement à l'exposition de la Bible de Moutier-Grandval («Jura: 13 siècles de civilisation chrétienne»), une exposition montrant, de façon plus générale, la formation de la bible et sa transmission à travers les âges. Elle portera le titre «Scriptura: la Bible jusqu'à nous» et sera logée dans les locaux du Centre culturel.

Cette exposition montrera d'antiques documents, des moyens d'écriture, des éléments d'archéologie, des points de repères historiques, des témoins de la diffusion universelle et œcuménique de la Bible. (ATS)

VILLE DE BIENNE

Du 22 au 26 octobre à la Montagne-de-Douanne «Portes ouvertes» au village de vacances

De notre rédaction biennoise:

Ouvert ce printemps et inauguré tout récemment, le village de vacances de la Montagne-de-Douanne suscite un grand intérêt au sein du public. Devant l'afflux constant de visiteurs, la Fondation suisse du village a décidé d'organiser de nouvelles journées «portes ouvertes». Elles auront lieu du 22 au 26 octobre prochains.

Par la même occasion, la fondation lance une nouvelle campagne, qui se déroulera par la voie des airs. Le 28 octobre, toutes les lettres de donateurs reçues par les organisateurs jusqu'au 22 octobre seront transportées au village de vacances en ballon, gonflé à l'hydrogène. Le don minimum s'élève à 11 francs.

Pour modeste qu'elle soit, la récompense vaut tout de même un don en faveur de ce village de vacances pour handicapés et familles défavorisées: deux autographes. L'un de l'ancien conseiller fédéral, M. Ernst Brugger, qui préside la fondation, et l'autre du célèbre pilote Fred Dolder, qui amènera à bon port les versements reçus.

CANTON DE BERNE

Au Conseil municipal de Corgémont Eaux, place de sport, lotissement et élections

De notre correspondant:

Lors de sa dernière séance, le Conseil municipal de Corgémont a décidé de proposer à l'assemblée communale de curer la Suze, sur un tronçon situé à l'ouest du pont de Courvine. Il s'agit d'abaisser le fond du niveau de la rivière pour éviter des inondations fréquentes dans ce secteur. Simultanément, il sera procédé à la mise en place de blocs de pierre pour protéger les berges. La partie sud de la rive, constituée par le futur terrain de sport est propriété municipale, alors que la berge nord appartient à un propriétaire privé. Le coût pour cette étape de travaux de mise en état est devisé à environ 11.600 francs. Les frais seront partagés pour l'aménagement des berges, alors que le lit de la Suze incombe, pour son entretien, à la Municipalité.

Donnant suite à une interpellation lors de la dernière assemblée municipale, les autorités soumettront aux citoyens le système de vote par les urnes pour des objets dont le montant est supérieur à 10% de la dernière rentrée fiscale. Est également examiné le problème de soumettre à un procédé identique des objets de nature politique, ou ayant une certaine importance, sans toutefois impliquer une dépense financière.

PLACE DE SPORT

Le Conseil municipal a pris connaissance des propositions faisant suite à sa demande aux sociétés sportives, concernant l'utilisation de la future place de sports. Les sociétés qui ont répondu à cette demande sont: la

Société fédérale de gymnastique, le Football-club, le Hockey-club et le Bocca-club. La Municipalité consultera les autorités de Cortébert et de Sonceboz pour déterminer si ces dernières sont intéressées par une réalisation en commun du projet dans le cadre de la région Jura-Bienne.

Le Conseil municipal se rendra à Macolin pour une visite des installations sportives, après quoi l'architecte des aménagements de Macolin viendra se rendre compte sur place des possibilités d'aménager l'emplacement disponible à Corgémont pour les sociétés sportives.

Donnant suite à la demande des organes de la région Jura-Berne, le Conseil municipal établira un plan financier et d'investissement à moyen terme pour 15 ans, ainsi qu'une planification quinquennale de même nature à destination des instances cantonales compétentes.

COMPTEURS D'EAU

Dans le but d'établir une taxation équitable de la consommation d'eau, ainsi que pour contrôler le volume des eaux usées rejetées, l'installation de compteurs d'eau est envisagée pour l'an prochain. Les montants destinés à payer les compteurs ont été prélevés dans les dépenses budgétaires des années 1979 et 1980. Le solde sera prévu au budget pour 1981. Les compteurs seront mis gratuitement à la disposition des propriétaires auxquels sera également alloué un montant forfaitaire de 150 fr. à titre de frais d'instal-

lation. Le choix de l'artisan pour l'installation est laissé au propriétaire. La mise en place des compteurs va jusqu'au 30 juin 1981.

LOTISSEMENT DE L'ENVERS

La répartition définitive des parcelles qui seront desservies par le chemin du lotissement de l'Envers a été approuvée par les autorités, après qu'elles eurent examiné les possibilités de construction. Rappelons que le prix de vente du terrain viabilisé dans le lotissement de l'Envers est actuellement encore très avantageux: 34 fr. 80 pour les personnes résidant depuis deux ans dans la localité, et 38 fr. 80 pour les nouveaux arrivants. Actuellement, deux nouvelles maisons familiales sont en voie d'achèvement dans le lotissement. La terre végétale excédentaire provenant de l'ouverture de la route sera vendue aux propriétaires du village pour le prix de 5 fr. le m² à prendre sur place. Un maximum de 20 m² sera attribué à chaque acheteur.

ÉLECTIONS COMMUNALES FIXÉES

La date des élections pour la nouvelle législature des autorités municipales a été fixée aux 28, 29 et 30 novembre prochains. Ces élections concernent par le système majoritaire le maire, le vice-maire, le président et le vice-président des assemblées ainsi que les vérificateurs des comptes et leurs suppléants. Le système proportionnel est appliqué pour l'élection des sept conseillers municipaux.

75 JAHRE ALUMINIUM AG MENZIKEN

Für unseren Verkauf Halbzeugprodukte aus Leichtmetall suchen wir einen

Sachbearbeiter/Sachbearbeiterin

Sie haben Freude am regen telefonischen Kontakt mit einem grossen Kundenkreis in der ganzen Schweiz, verfügen über eine kaufmännische oder Verkaufsausbildung sowie Verhandlungsgeschick in Deutsch und Französisch und interessieren sich für ein vielseitiges, neues Arbeitsgebiet, dann rufen Sie uns an oder senden Ihre Bewerbung mit den üblichen Unterlagen an das Sekretariat,

ALUMINIUM AG MENZIKEN, 5737 Menziken AG, Tel. (064) 70 11 01.

110231-0



PRÉPARONS NOËL

4 nouveaux cours de décorations de céramique pour enfants sont organisés le mercredi de 14 h à 16 h et de 16 h à 18 h.

Ces cours sont donnés par une personne expérimentée et coûtent 18 fr. le cours de 4 leçons de 2 heures.

Début du cours le mercredi 29 octobre 1980. Inscriptions:

PAPETERIE **Reymond** Neuchâtel
rue Saint-Honoré 5
Tél. 25 44 66

GARAGE DU 1^{er}-MARS S.A. BMW AGENCES TOYOTA

Pierre-à-Mazel 1 - 2001 Neuchâtel
VOITURES EXPERTISÉES
ET GARANTIES

BMW 320	1976	8.200.-
BMW 520	1979	32.000 km
BMW 316, radio	1978	9.500.-
GOLF GTI	1979	12.600.-
PEUGEOT 504 aut.	1976	7.500.-
SUNBEAM 1300	1975	3.200.-
OPEL ADMIRAL 2800 aut.	1974	9.900.-
OPEL Ascona 1900	1976	8.400.-
VOLVO 343 DL automatique	1978	9.200.-
ALFASUD 901 D	1976	5.400.-
ALFASUD TI	1975	4.900.-
TOYOTA Corolla DL	1976	4.900.-
TOYOTA Corolla Liftback	1978	7.900.-
TOYOTA Corolla Caravan	1976	6.500.-
TOYOTA Copain	1975	4.600.-
TOYOTA Crown aut.	1977	8.900.-
OPEL Kadett 1600 Coupé	1978	9.900.-
FIAT 131 S	1975	4.900.-

Conditions de crédit avantageuses
Reprises • Leasing
Tél. (038) 24 44 24
Pierre-à-Mazel 1 - 2001 Neuchâtel

Samedi: service de vente ouvert jusqu'à 17 h

VÉHICULES A MOTEUR ET ACCESSOIRES



GARANTIE ★ CONFIANCE ★

Pas seulement un nom
mais un engagement

Prenez l'avis de nos clients

EXPERTISÉES
Livrables immédiatement

CITROËN DYANE 6	1971	2.800.-
FORD CAPRI II 2.3	1977	8.800.-
MERCURY ZEPHYR	1978	11.600.-
HONDA ACCORD 4 P GL	1979	12.600.-
OPEL ASCONA 16 S aut.	1975	4.900.-
FIAT 131 1600 S 2 P	1975	4.100.-
CITROËN DSUPER 5	1975	4.700.-
MAZDA 616	1972	2.900.-
AUDI 80 LS aut.	1973	5.200.-
SIMCA 1307	1976	5.700.-
LADA 1200	1976	5.300.-
BMW 3.0 CS	1972	12.800.-

LANCIA GAMMA 2.5 cpé	1978	19.900.-
CITROËN CX 2200	1976	8.900.-
ALFA NUOVA SUPER 1.6	1977	7.800.-
HONDA CIVIC 5 P	1979	8.900.-
CITROËN GS 1220	1975	4.900.-
FIAT 130 CPÉ	1974	11.900.-
LANCIA BETA 2.0	1977	9.400.-
DATSUN CHERRY		
120 F II	1979	7.900.-
BMW 2002 Heidegger	1971	11.200.-
PONTIAC FORMULA 400	1975	13.800.-
HONDA ACCORD 3 P	1977	5.800.-
CITROËN VISA SUPER	1974	6.700.-
TOYOTA COROLLA		
LIFT. 1.6	1978	11.400.-
LADA 1500	1976	4.900.-
VOLVO 343 GL	1978	7.300.-
CITROËN CX 2400 Pallas	1977	13.700.-
SIMCA 1100	1975	2.900.-
TRIUMPH 2000 TC	1976	6.900.-
FIAT 127	1975	4.200.-
MAZDA RX2	1976	6.700.-
LADA 1300 S	1978	6.700.-
CITROËN GS 1015	1974	4.200.-
FIAT 132 GLS aut.	1976	6.900.-
CITROËN CX 2200	1975	5.900.-
LADA NIVA LUXE 4 x 4	1980	13.900.-



MERCEDES 308 Fourgon	1979	18.900.-
MERCEDES 280 CE	1974	16.800.-
MERCEDES 240 P 3.0	1975	12.900.-
MERCEDES 230.4	1975	13.800.-
MERCEDES 250 SE	1968	5.900.-
MERCEDES 250 C	1972	10.500.-
MERCEDES 280	1972	11.800.-
MERCEDES 280 E	1974	15.500.-
MERCEDES 350 SLC	1973	22.500.-
MERCEDES 280 SE	1968	8.900.-
MERCEDES 300 SEL 6.3	1968	16.400.-
MERCEDES 280 E	1974	15.900.-
MERCEDES 350 SE	1974	22.000.-

Bus navette
gratuit
à disposition
Bevaix - Place Pury
Bevaix

Radio
Accessoires
Toutes
marques

FORD GRANADA		
2.3 L aut.	1978	8.900.-
FIAT 132	1974	4.900.-
CITROËN GS BREAK	1977	7.300.-

A 8 min. du
centre ville
Bar à café
Voitures
de remplacement

Pour la ville
mieux qu'en ville
parce qu'on y vient
facilement
Faites l'essai!

Garages
Henri Favre
Apollo
Neuchâtel/Bevaix
46 12 12

OCCASIONS

De toutes les marques, à tous les prix, expertisées avec
garantie et sans aucun versement à la livraison.

Marque	Année	Comptant	Par mois
Alfasud TI	74	6.500.-	221.-
Austin 1300	71	2.500.-	85.-
Autobianchi A 112	78	7.200.-	244.70
Citroën break 400	76	5.300.-	180.20
Chevrolet Chevelle	77	12.500.-	415.80
Fiat 128 A	74	4.200.-	142.80
Peugeot 504	73	4.250.-	146.20
Sunbeam Hunter GL Br	71	4.900.-	166.60
Seat Sport Fiat	79	7.300.-	248.10
VW Golf L	75	6.300.-	214.20
Renault 5 TL	76	6.500.-	221.-
Renault 12 TL	71	3.300.-	112.20
Renault 15 GTL	78	8.500.-	286.40
Renault 16 TX	76	9.750.-	330.20
Renault 16 TL	74	4.250.-	146.20
Renault 16 TS	72	3.500.-	119.-
Renault 17 TS	73	4.900.-	166.60
Renault 18 GTL	78	12.200.-	405.80
Renault 20 TS	79	13.300.-	442.40
Renault 20 TS aut.	80	15.700.-	518.80
Renault 30 TS	79	14.900.-	495.60
Renault 30 TX	79	14.000.-	465.70
Renault 18 GTS	78	12.900.-	429.10

GARAGE-CARROSSERIE
CONCESSIONNAIRE
SOVAC SA **RENAULT**
MORAT 037/713688 MURTEN
Rte de Berne 11 Bernstrasse 11

A vendre

**Citroën
CX GTI**
1978, expertisée,
Fr. 14.000.-

GS 1220
1973, expertisée,
Fr. 1800.-

CX 2000
1975, expertisée,
Fr. 5500.-

Garage B. Crescia
spécialiste Citroën
2036 Cormondrèche
Tél. 31 70 03. 110341-V

A vendre
bateau pneumatique
AERAZUR, type
«Attaque» 4 m,
moteur hors-bord
Yamaha 20 CV, y compris
roues mise à l'eau,
avirons et pagaies.
Tél. 51 35 81,
heures bureau. 114649-V

A vendre
DAF 33
variomatic, 1970,
24.000 km.
Expertisée,
Fr. 1600.-,
Tél. 25 42 54
ou 63 30 00. 110343-V

OCCASIONS

Golf GLS, 79
Golf GTI 77
Polo 76
Golf LS 77
Golf L 75
Passat Break 79
Simca 1100 77
Opel 2.0 E 77 aut.
Opel Manta GTE 78
Opel 1900 Break 75
Mercedes 280 S 77
Fiat 128
Berlinetta 75
Peugeot 504 75
Fr. 4500.-
Renault 5 TL 79
BMW 320 77
Opel Kadett neuve,
bleu métallisé

Garage Ledermann
Le Landeron.
Tél. 51 31 81. 114647-V

Je suis d'un tempérament
ardent.*

**Beurre
Gourmet**
pur beurre fondu

*Car moi,
Beurre-Gourmet,
on peut me
chauffer à haute température. Je suis donc
idéal pour rôtir et pour étuver. Mais je suis
aussi économique, léger et sain.

Beurre-Gourmet.
Le goût naturel du beurre
pour la cuisine fine.

UCPL/ZVSM

A vendre
2 CV
rouge, expertisée,
Fr. 2700.-

Garage
Bongiovanni.
Tél. 31 10 31,
Peseux. 99576-V

Occasion rare

FIAT RITMO
1979,
vert métallisé,
parfait état,
expertisée,
Fr. 8900.-,
Tél. (038) 24 18 42.
112734-V

Superbe occasion
**FORD CAPRI
2,3**

1978, 40.000 km,
parfait état,
expertisée,
prix intéressant.

Tél. (038) 24 18 42.
112734-V

A vendre
FIAT 127
expertisée, révisée,
année
novembre 1975,
58.000 km.
Tél. 46 13 26,
le soir. 112009-V

A vendre
MAXI PUCH
en bon état de
marche.
Prix: Fr. 380.-,
Tél. (038) 25 42 54
ou 63 30 00. 112355-V

A vendre
1 Honda XL 125
4000 km,
très bonne occasion.
Expertisée.
Prix 2200 fr.
Tél. (038) 61 33 61.
110924-V

NOS OCCASIONS AVEC 12 MOIS DE GARANTIE KILOMÉTRAGE ILLIMITÉ

Prix affichés - Toutes les voitures avec garantie écrite - Echange possible -
Crédit à conditions intéressantes - Leasing

EXPOSITION ACCESSIBLE de 6 h 30 à 23 h 30

RENAULT 30 TS 5 p.	06-1976	65.200 km	PEUGEOT 504	10-1977	57.000 km
GOLF GLS 5 p.	04-1977	18.500 km	SIMCA 1100 S 5 p.	05-1976	46.500 km
PEUGEOT 504 GL aut.	04-1975	57.650 km	DERBY GLS 1978	12-1977	72.200 km
CITROËN GS GA	08-1974	60.000 km	DERBY GLS 1978	10-1977	37.000 km
ALFASUD 4 p.	04-1977	78.000 km	POLO M	06-1978	28.500 km
ALFA GIULIA			AUDI 80 L 4 p.	06-1976	34.600 km
NOUVA 1600 4 p.	04-1975	48.500 km	VOLVO 264 GL aut.	04-1975	105.000 km
AUDI 80 L	01-1979	80.800 km	GOLF GLS 3 p. T.O.	mod. 80	55.800 km
PEUGEOT 304 S 4 p.	02-1973	58.000 km	GOLF GLS 3 p.	08-1976	19.900 km
MINI ESTATE Clubman	07-1975	54.400 km	GOLF GLS 3 p. 1977	12-1976	49.000 km
CITROËN GX/GS			GOLF GLS 5 p. aut.	05-1978	5.500 km
Break	07-1977	72.000 km	GOLF LS Spécial 5 p.	10-1976	50.100 km
CITROËN GX/GA 4 p.	03-1975	53.000 km	AUDI 80 LS 2 p. aut.	03-1973	49.800 km
CITROËN 2 CV 6	10-1976	37.400 km	SCIROCCO TS	05-1975	59.400 km
VOLVO 343 DL aut.	06-1979	13.000 km	OPEL ASCONA		
PEUGEOT 305			1900 SR 4 p. aut.	08-1975	51.600 km
GLS 4 p.	11-1978	19.900 km	PORSCHE 924	05-1977	52.500 km
PEUGEOT 504 I	01-1978	58.700 km			

POUR LES FERVENTS DU DO IT YOURSELF

nous avons toujours des véhicules de différentes marques, non expertisés
pour récupération de pièces détachées.

La maison de confiance, aussi pour vous

113264-V



GARAGE HIRONDELLE - PIERRE-À-MAZEL 25
2000 NEUCHÂTEL - TÉL. (038) 24 72 72 25 94 12

A vendre
**DATSUN 140
break**
5 vitesses, 8000 km.
Comme neuf.
Tél. (038) 36 14 83.
112467-V

A vendre
**Alfa Giulia
1600**
Expertisée juin
1980, 2200 fr.
Tél. (038) 55 18 14.
114625-V

A vendre
Renault 5 TL
1976, 80.000 km.
Expertisée.
Prix 4900 fr.
Tél. 33 74 45. 114545-V

A vendre
1 Suzuki TS 125
parfait état.
Expertisée.
Prix 1500 fr.
Tél. (038) 61 33 61.
110923-V

OCCASIONS Sûres, fiables et prêtes à partir.

NOS SÉLECTIONS

FIAT 128 Caravan, 1972, 3 portes, rouge, 79.000 km
AUDI 80 GLS, 1976, 2 portes, rouge, 53.000 km
RENAULT 6, 1973, 5 portes, bleue, 31.000 km
RENAULT 12 TL Caravan, 1976, 5 portes, blanche, 39.000 km
OPEL Ascona 1600 S aut., 1972, 4 portes, beige/noire,
81.000 km, 2 pneus + 2 jantes hiver
PEUGEOT 204 Caravan, 1975, 5 portes, rouge, 67.900 km
TOYOTA 1600 Liftback, 1976/12, 3 portes, rouge, 82.500 km,
radio + 2 pneus hiver
TOYOTA Carina 1600, 1973, 4 portes, gold, 58.800 km
OPEL Record 1900 L aut., 1973, 4 portes, brune, 88.600 km
OPEL Record 1900 Plus, 1974, 4 portes, vert/noire,
66.500 km
OPEL Record 2000 S, 1978/12, 4 portes, bleue, 65.000 km
OPEL Kadett 1300 S, 1979, 5 portes, gold, 40.500 km
OPEL Kadett 1600 Coupé, 1978, 2 portes, beige, 14.600 km
OPEL Kadett 1300 N, 1980, 5 portes, brune, 22.500 km
OPEL Kadett 1600 S, 1977/12, 4 portes, jaune, 24.500 km
OPEL Kadett 1200 S, 1976, 4 portes, bleue, 61.000 km
OPEL Kadett 1000, 1976, 2 portes, orange, 49.900 km
ALFASUD 901 A, 1974, 4 portes, blanche, 39.600 km
CITROËN CX Pallas 2400, 1979, 3 portes, grise, 21.000 km
VAUXHALL Chevette, 1979/10, 3 portes, grise, 27.000 km
OPEL Manta 1900 SR, 1976, 2 portes, orange, 73.000 km
OPEL Manta 2000 S, 1979, 2 portes, gold, 40.500 km
RANGE ROVER, avec remorque basculante sur 3 côtés. Char-
gement 1 m³, 1974, expertisée mars 1980.

Reprise - Financement - GMAC

SERVICE DE VENTE OUVERT LE SAMEDI!

Les occasions de qualité
du distributeur Opel.

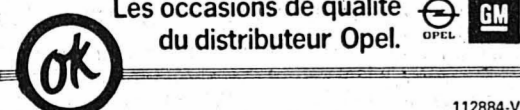

GARAGE DU ROC
HAUTERIVE - NE
TÉL. 33 11 44

Préparation à l'expertise

Devis immédiat.

Réparations
toutes marques

GARAGE
BONGIOVANNI
PESEUX
TÉL. 31 10 31. 99574-V

Maculature en vente
au bureau du Journal

GARAGE DU LITTORAL M. ET J.-J. SEGESSEMAN & CIE

50 ANS
AVEC
PEUGEOT
Pierre-à-Mazel 51

PEUGEOT 104 S SPORT	1979	33.000 km
PEUGEOT 204 GL	1973	Fr. 2.700.-
PEUGEOT 304 BREAK GL	1980	8.000 km
PEUGEOT 304 S	1975	53.000 km
PEUGEOT 304	1973	Fr. 3.900.-
PEUGEOT 305 GL	1979/06	37.000 km
PEUGEOT 504 TI	1977	Fr. 8.800.-
PEUGEOT 504 L	1978	Fr. 5.800.-
PEUGEOT 504 L	1979	29.000 km
PEUGEOT 504 TI COUPÉ	1973	Fr. 5.000.-
PEUGEOT 604 SL aut.	1976	Fr. 12.800.-
FORD MUSTANG MACH 1	1977	41.000 km
VOLVO 142	1972/10	Fr. 4.900.-
JEOP DAIHATSU	1977	Fr. 11.800.-
MERCEDES 250 SE	1966	Fr. 5.700.-
CITROËN GS	1975	Fr. 3.700.-
RENAULT R 20 TL	1976	Fr. 6.800.-

Ouvert le SAMEDI de 9 h à 17 h
EXPERTISÉES - GARANTIES

25 99 91

Actualité CINÉMA Magazine

De la vie des marionnettes: un Bergman controversé

Les films d'Ingmar Bergman n'ont jamais fait l'unanimité. Son pessimisme viscéral, sa persistance à nous montrer la difficulté d'être, d'aimer et de communiquer, son obsession de la mort, lui ont valu à jamais l'hostilité de ceux qui vont au cinéma pour rigoler franchement et surtout pas pour entendre parler de ce qui « dérange ».

Que dire alors de ce dernier film, *De la vie des marionnettes*, qui divise même les partisans du célèbre cinéaste? Les uns, qui lui reprochent de s'être laissé entraîner dans des productions à la fois sophistiquées et commerciales, saluent dans cette

nouvelle œuvre une sorte de retour aux sources. Les autres, au contraire, sans renier le génie de Bergman lui reprochent cette fois d'être allé jusqu'à la caricature de lui-même.

AU CŒUR

Il est difficile de trancher, car personne ne peut aborder un tel film de la même façon que son voisin: Bergman parle au cœur, souvent même à l'inconscient... il atteint ou non son but selon les individus.

De la vie des marionnettes pourrait être une suite de *Scènes de la vie conjugale*. Le personnage central en est un homme jeune et tourmenté, depuis deux ans, par une obsession qui l'effraie: il rêve sans cesse qu'il tue sa femme. Il refuse d'abord cette idée, puis se décide à s'en ouvrir à un ami psychanalyste qui lui paraît prendre cela à la légère. Finalement l'idée s'installe en lui et il ne croit s'en débarrasser qu'en assassinant sa femme...

Ce n'est pas déflorer le sujet que de le révéler puisque c'est sur la scène du meurtre que s'ouvre le film, en couleurs, alors que tout le reste (à part la séquence finale) est en noir et blanc. C'est ensuite par une succession de tableaux que Bergman nous explique la psychologie de son personnage et ce qui a motivé son geste. Les retours en arrière se mêlent au présent, parfois un peu confusément.

DES RAPPORTS DIFFICILES

Nous découvrons ainsi les rapports souvent difficiles que Peter entretient avec sa femme: les deux êtres s'estiment mais l'habitude s'est installée entre les corps et Katarina reproche violemment et de façon humiliante à Peter ses crises d'impuissance chronique. Quant à l'ami psychanalyste,

Mogens Jensen, dont Peter attend une autre aide que quelques comprimés «antistress», il paraît plutôt vouloir profiter de cette crise conjugale pour courtiser la femme insatisfaite. Deux autres personnages tiennent une place importante dans la vie de Peter: une mère autoritaire, trop présente, et Tim, un homosexuel vieillissant, qui souhaiterait que Peter se détourne de sa femme pour s'intéresser un peu à lui. C'est dans ce but que Tim présentera à Peter une prostituée...

Tendances homosexuelles contraires, une autorité maternelle trop prononcée... les explications que le rapport du psychanalyste donneront du meurtre n'ont rien de très originales et paraîtront à beaucoup comme de la psychanalyse de bazar, de même que certaines phrases pompeuses et vides qui émaillent le dialogue.

DES MARIONNETTES

Certains s'en irriteront. D'autres y verront une certaine ironie du cinéaste et en Mogens Jensen une sorte de caricature de psychanalyste, qui précisément réduit le comportement humain à celui de marionnettes programmées par certaines conditions d'existence.

Un Bergman qui n'a pas fini de faire parler. Pour notre part, nous préférons l'originalité poignante de ses tout premiers films, des *Fraises sauvages*, de *Persona* ou de *Silence*, ou encore son autre style de langage dans *Cris* et *chuchotements*...

Mais tout cela, c'est une question de goût et de sensibilité à un thème plutôt qu'à un autre. Il est toujours difficile de dire qu'un film est bon ou qu'il est mauvais. Dans le cas de Bergman, c'est impossible.

A. L.

Si vous aimez à Neuchâtel

- A revoir:** LES DIX COMMANDEMENTS (Apollo).
- Fascinant:** LE TROU NOIR (Arcades).
- Bronson:** LE TRÉSOR NAZI DE CABO BLANCO (Studio).
- Une première:** FORCE ONE (Palace).
- Terrible:** MONSTER (Rex).
- Une analyse:** JUSTICE POUR TOUS (Bio).

LES ARCADES

Le trou noir

C'est la fin du XXII^e siècle. Au cœur d'une galaxie lointaine, le vaisseau d'exploration Palomino, qui voyage dans l'espace depuis dix-huit mois, détecte la proche présence d'un puissant trou noir, dévoreur d'univers. Au bord du gouffre, aux portes du néant, on aperçoit une gigantesque station spatiale qu'une zone de non-gravité protège du trou noir: le V.S.S. Cygnus, disparu en mission vingt années plus tôt. On met le cap sur ce vaisseau fantôme à bord duquel se trouve le D^r Hans Reinhardt, seul à bord au milieu d'une équipe de robots. De terribles secrets vont se faire jour... Tourné dans les studios de Walt Disney et réalisé avec des moyens financiers et techniques d'un ampleur exceptionnelle, le film «Le trou noir» de Gary Nelson nous plonge dans une atmosphère d'une saisissante réalité. (2^e semaine).

STUDIO

Le trésor nazi de Cabo Blanco

A la fin de la Seconde Guerre mondiale, trois hommes se retrouvent dans un petit village de pêcheurs au Pérou. Ils sont à la recherche d'un navire qui transportait un immense trésor amassé par les nazis en Europe et qui a fait naufrage sur les côtes péruviennes. Nos trois chasseurs d'épaves se transforment bientôt en cupides aventuriers, prêts à s'entre-tuer pour s'approprier l'important magot. Sur un scénario fertile en intrigues, J. Lee Thompson a réalisé un film d'aventures palpitant.

APOLLO

Les dix commandements

Pour la dernière fois, voici le plus grand spectacle de famille de tous les temps. Le monument incontesté du cinéma réalisé en VistaVision couleurs par Cecil B. De Mille avec Charlton Heston, Yul Brynner, Anne Baxter, Edward G. Robinson. Les hommes sont-ils des esclaves ou des êtres libres? — 4 heures de spectacle inégalable et inoubliable, avec le film le plus célèbre à voir et à revoir par tous les publics. (Chaque jour à 14 h 15 et 20 h précises — dès 12 ans).

DESTINS HORS SÉRIE La duchesse de Chevreuse reine des conspirateurs par Anne et Serge Golon

RÉSUMÉ: Marie de Rohan, l'une des plus belles femmes de la Cour de France, est la veuve du comte de Luynes. Une grande amitié la lie à la reine Anne d'Autriche, dont elle est la superintendante. Mais le roi a pris M^{me} de Luynes en grippe. Elle est trop gaie pour son humeur morose. L'accuse d'avoir, par son étourderie, provoqué la fausse couche de la reine, et lui fait signifier l'ordre de quitter le Louvre dans les trois jours. Mais M^{me} de Luynes n'est pas décidée à se laisser faire. Elle envoie un message à son amant, le duc de Chevreuse, où elle lui demande de l'épouser dans le plus bref délai. Ainsi le roi n'osera plus la renvoyer, car Chevreuse est de la puissante famille des Guise. Chevreuse, qui craint de déplaire au roi, décide de refuser.

40. RUSE DE PAGE



1) D'ailleurs, au diable trouver du papier, une plume, dans cette auberge. — «Attendez le matin», conseille Liancourt, «les échoppes en ville seront ouvertes». — «Parfait», dit Chevreuse, heureux d'éviter la corvée épistolaire, «nous ferons venir un écrivain public et nous lui dicterons le message». Il dit au page de se tenir prêt à porter la réponse dans la matinée du lendemain. On se sépare pour la nuit. Comme l'auberge n'est pas grande, les gentilshommes logent deux par chambre. Le jeune Laporte est envoyé dormir aux écuries.



2) Sur les bottes de paille, le jeune Laporte se retourne avec tourment. Cette lettre, il ne faut pas qu'elle soit écrite. Il faut que M^{me} de Luynes épouse le duc de Chevreuse, puisqu'elle en a décidé ainsi. Il fera tout ce qui est en son pouvoir pour qu'elle ne s'éloigne pas, que ses yeux éblouis d'adolescent continuent à suivre chacun de ses gestes, à compter chacun de ses sourires. Mais ça peut-il? Pas grand-chose. Il n'est qu'un simple valet. Parfois on l'appelle «le petit tailleur», car son père était tailleur et lui-même a appris à manier les ciseaux. Mais M. de Montbazoin, pour régler ses créances, a bien voulu le recommander à M^{me} de Luynes, qui l'a donné à la reine. Il est malin, vif, il ne fait pas plus de bruit qu'une ombre. Il sait lire et écrire mais il s'est bien gardé de le dire à M. le duc, car il ne faut pas que cette lettre parte...



3) Au petit jour le duc de Chevreuse est réveillé par une grêle de graviers dans la fenêtre. Il ouvre. Le jeune Laporte est en bas, tenant deux chevaux sellés par la bride. — «Votre équipage est prêt, Monseigneur. — Hé! Quelle idée! Je n'ai pas dit que je partais». — «Monseigneur, j'ai cru comprendre que vous porteriez votre réponse à M^{me} de Luynes de grand matin». — «Vous avez mal compris, imbécile». — «Monseigneur, il est des choses qui sont plus faciles à dire qu'à écrire. Et songez que si M^{me} de Luynes quitte le Louvre demain, vous ne la reverrez pas». Ne pas la revoir! Oh! voilà qui ne plaît guère à Chevreuse. Après ces longs jours de pénitence et de macération, au cours desquels la présence fougueuse et enjouée de sa maîtresse lui a cruellement manqué, Chevreuse rêvait d'agréables compensations. Et puis, cette lettre est décidément bien délicate à écrire...



4) «Attendez-moi», dit-il au jeune homme. Et il s'habille précipitamment. Liancourt, qui partage sa chambre, ouvre un œil. — «Vous voilà déjà équipé, Monseigneur? — «Euh! oui... j'ai réfléchi. Ne vous préoccupez pas de moi! Je prends les devants». Il ajoute avec importance: «Vous comprenez, il y a des choses qui sont plus faciles à dire qu'à écrire. Je veux signifier moi-même à M^{me} de Luynes ma décision et les raisons de mon refus». Le duc de Chevreuse sort. M. de Liancourt ramène frileusement le drap sous sa barbe, tandis qu'un sourire étire ses lèvres. Il murmure: «Imprudent!»

Prochain épisode: Anxiétés

Problème N° 547

LE MOT CACHÉ MOTS CROISÉS

SOLUTION: Le mot à former avec les lettres inutilisées est: **FANFARE**

1 2 3 4 5 6 7 8 9 10

1									
2									
3									
4									
5									
6									
7									
8									
9									
10									

HORIZONTALEMENT

1. Désavantagée. 2. Ça soulage. Avant Noël. 3. Pièce de fer. Certains fréquentent les marais. 4. Plante. Négation. Région du Sahara couverte de dunes. 5. On y prépare des boissons pour les malades. 6. Minéral à structure feuilletée. Architecte espagnol. 7. Métal. Titre abrégé. Bagatelle. 8. Mâche. 9. Empêche les terres de s'ébouler. Pronom. 10. Fils de Noël. D'une grande noblesse de sentiments.

VERTICALEMENT

1. Brusque. Poissons-lunes. 2. Aviser. Exclamation méridionale. 3. Adverbe. Pour confirmer. Préjudice. 4. Qui est sans pitié. Plaine du littoral de l'Etat d'Israël. 5. Recueil amusant. Sauterelle. 6. Carresse avec douceur et tendresse. Partie de vêtement. 7. Prière. Dégradé de ses grains. 8. Serait difficile à supporter. 9. Pronom. Sourire d'enfant. 10. Condition, rang. Issues.

Solution du N° 546

HORIZONTALEMENT: 1. Marmotteur. — 2. Ame. Soigne. — 3. Loir. Etai. — 4. Unir. Ilot. — 5. Or. Pas. Ino. — 6. Célestes. — 7. Eta. Eusèbe. — 8. Atre. Co. Ur. — 9. Négus. Pâte. — 10. Etagères.

VERTICALEMENT: 1. Mal. Océans. — 2. Amourette. — 3. Rein. Large. — 4. Ripe. Eut. — 5. Os. Rase. Sa. — 6. TOE. Stuc. — 7. Titl. Escape. — 8. Egalise. AR. — 9. Union. Butte. — 10. Ré. Tolérés.

POUR VOUS MADAME

Gâteau à l'ananas

Proportions: 125 g de sucre, 4 œufs, 1/2 citron, 200 g de farine, 1 cuillère à café de levure en poudre, sel, 100 g de beurre, 100 g de sucre glace, 1 boîte de tranches d'ananas, 100 g d'amandes grillées, cerises et angélique confites. Battez 4 jaunes d'œufs et 125 g de sucre en mousse. Ajoutez un zeste rapé et 1 cuillère à dessert de jus de citron. Incorporez-y peu à peu 200 g de farine tamisée avec 1/2 cuillère à café de poudre à lever, puis 4 blancs d'œufs battus en neige ferme avec une bonne pincée de sel. Versez dans un moule rond, beurré et fariné et faites cuire d'abord 5 minutes à four très doux, puis 30 à 40 minutes à four modéré. Vérifiez la cuisson en enfonceant dans le gâteau une aiguille à tricoter ou une lame de couteau qui doit en ressortir sèche. Laissez refroidir le gâteau, démoulez-le et coupez-le en deux dans le sens de la largeur; fourrez-le avec la moitié de la crème suivante: mélangez 100 g de beurre avec 100 g de sucre glace, ajoutez 2 cuillères à soupe de jus d'ananas. Répartissez le reste de la crème sur les bords et le dessus du gâteau. Décorez avec des morceaux d'ananas, des amandes grillées au four, de l'angélique, et des cerises confites. Mettez au frais avant de servir.

A méditer

Un frère est un ami donné par la nature. Gabriel-Marie LEGOUVE

CULTES DU DIMANCHE

- ÉGLISE RÉFORMÉE ÉVANGÉLIQUE**
Collégiale: 10 h, M. J. Piquet; 19 h 30, Gospel Evening à la Collégiale.
Temple du bas: 10 h 15, M. J.-L. Parel.
Malandrière: 9 h 45, culte avec sainte cène, M. E. Hotz; garderie.
Ermitage: 10 h 15, M. A. Cochand; culte de jeunesse, école du dimanche.
Valangines: 10 h, M. M.-Edm. Perret.
Cadolles: 10 h, M. R. Bill.
Serris: 10 h, culte avec sainte cène, M^{me} S. Perret.
Recueillement quotidien: de 10 h à 10 h 15 au Temple du bas, sous l'escalier porte nord.
Culte en semaine: le jeudi de 19 h 30 à 20 h à la Maison de paroisse, fbg de l'Hôpital 24.
Les Charmettes: 10 h, culte avec sainte cène.
La Coude-Monruz: 10 h, culte en famille; 20 h, culte avec cène.
- DEUTSCHSPRACHIGE REFORMIERTE KIRCHGEMEINDE**
Temple du bas: 9 h, culte, Prof. W. Rordorf.
- VIGNONNEN ET VAL-DE-TRAVERS (allemand)**
Couvret: 9 h 45, ancien collège.
- ÉGLISE CATHOLIQUE ROMAINE**
Eglise Notre-Dame: samedi 18 h 15; dimanche 9 h 30, 11 h, 18 h 15 (espagnol).
Eglise Saint-Nicolas, Vauxyon: samedi 18 h 15; dimanche 8 h et 10 h.
Eglise Saint-Marc, Serris: samedi 18 h 15; dimanche à 9 h 15 et 11 h.
Eglise Saint-Norbert, La Coude: samedi 18 h 15; dimanche 10 h.
Chapelle de la Providence: samedi 18 h (espagnol); dimanche 7 h.
Hôpital des Cadolles: dimanche 8 h 30.
Chapelle des Frères, Mission italienne: 10 h 45.
- Paroisse de La Côte, Peseux: samedi 18 h; dimanche 9 h et 10 h.
- ÉGLISE CATHOLIQUE CHRÉTIENNE**
Eglise Saint-Jean-Baptiste, rue Emer-de-Vattel: messe à 18 h 30.
Eglise évangélique libre, Neuchâtel: 9 h 30, M. J. Dubois; 20 h, une page de notre histoire, M. W. Schulthess. Mercredi: 20 h, réunion de prière. Colombie: 9 h 45, M. E. Geiser. De jeudi à samedi: 20 h, rencontres avec M. A. Adoul: La Bible et les problèmes actuels.
Evangélique Stadtmission, avenue J.-J. Rousseau 6: 19 h 30, Gebet; 20 h 15, Gottesdienst. Dienstag: 5 h 40, Frühgebet. Dienstag bis Samstag je 20 h 15, évangelisation.
Evangélique-methodistische Kirche, rue des Beaux-Arts 11: 9 h 15, Gottesdienst. Donnerstag: 14 h 30, Frauenstunde. Freitag, 20 h, Männerkreis.
Eglise neo-apostolique, rue Gabriel-Lory 1: 9 h 30 et 20 h, services divins en français; 9 h 30, service divin en allemand.
Première Eglise du Christ, Scientiste, fbg de l'Hôpital 20: 9 h 30, service.
Assemblée de Dieu, chapelle de l'Espoir, rue de l'Evoile 59: 9 h 30, culte; 17 h, culte en italien; 20 h, évangelisation-édification.
Armée du Salut, rue de l'Ecluse 18: 9 h 45, culte, école du dimanche; 20 h, réunion d'évangélisation. Jeudi 20 h, étude biblique.
Témoins de Jéhovah, rue des Parcs 12: études bibliques et conférences: samedi 17 h, en français; 19 h 30, en allemand. Dimanche 15 h 30, en italien.
Action biblique, rue de l'Evoile 8a: 9 h 45, M. J.-P. Golay, garderie.
Eglise de Jésus-Christ des Saints des Derniers Jours, rue du Chasselas 3, Peseux: 9 h, réunions des sociétés auxiliaires: 10 h, école du dimanche; 10 h 50, sainte cène. Mercredi: 20 h, soirée S.A.M.
Eglise apostolique évangélique, rue de l'Orangerie 1: 9 h 30, culte, M. F. Guyaz; 20 h, Etude; le baptême. Jeudi: 20 h, prière.
Eglise évangélique de la Fraternité chrétienne, rue du Seyon 2: 9 h 30, culte; école du dimanche. Mercredi: 20 h, réunion.
Eglise évangélique de Pentecôte, Peseux, rue du Lac 10: 9 h 30, culte; école du dimanche.
Eglise adventiste, fbg de l'Hôpital 39: samedi, 9 h 15, étude biblique; 10 h 30, culte avec prédication. Mardi: 20 h, réunion de prière.
- DISTRICT DE NEUCHÂTEL**
Le Landeron: samedi, messe dominicale à 18 h. Dimanche, 9 h 45, messe. Paroisse réformée: 9 h 45, culte. Lignières: 20 h, culte. Nods: 10 h 15, culte. Enges: 9 h 15, culte. Cressier: église catholique: samedi à 18 h 15, messe. Dimanche, messes à 7 h 30 et 9 h 30. Paroisse protestante: 10 h 15, culte. Cornaux: 9 h 15, culte avec sainte cène. Marin: (chapelle océanique): 10 h, culte avec sainte cène. M. Ecklin. Saint-Bas: 10 h, culte; 10 h, garderie des petits, cure du bas.
- DISTRICT DE BOUDRY**
Auvener: 9 h 45, culte. Bevaix: 10 h, culte. Bôle: 10 h, culte. Boudry: 10 h, culte. Paroisse catholique: samedi 18 h 15, messe. Dimanche 9 h 45, messe. Colombie: 9 h 45, culte. Corcelles: 10 h, culte. Cortailord: 10 h, culte. Paroisse catholique: 8 h 45 et 11 h 15, messes. Peseux: 8 h 45, culte. Peseux: 10 h, culte. Rochefort: 10 h, culte. Saint-Aubin: 10 h, culte.

RADIO RADIO

Samedi
RADIO ROMANDE 1 ET TÉLÉDIFFUSION
Informations toutes les heures, de 6.00 à 23.00 et à 12.30 et 23.55. 6.00 Radio-évasion, avec à: 6.00, 7.00, 8.00 Editions principales. 6.20 Chasse et pêche. 7.10 Balcons et jardins. 7.45 Philatélie. 8.15 Les dossiers de l'environnement I. 8.25 Mémento des spectacles et des concerts. 8.35 Les dossiers II. 8.45 Photographie et cinéma. 9.00 Dimanche-variétés. 11.00 Toutes latitudes. 12.00 Les mordus de l'accordéon. 12.30 Journal du week-end, avec à: 12.45 Les cahiers du dimanche. 13.00 Dimanche-variétés. 14.00 Le chef vous propose... 14.20 Tutti tempi. 15.00 Auditeurs à vos marques. 18.00 Journal du week-end, avec à: 18.15 Sports. 18.30 « Nous rouvrons le dossier ». 18.45 Exclusif. 18.55 Antenne verte. 19.00 Allo Colette! 21.10 Pour la Semaine suisse: Enigmes et aventures: La Fleur, de Robert Junod. 22.00 Dimanche la vie. 23.00 Jazz me blues. 24.00 Hymne national.

RADIO ROMANDE 2
7.00 Sonnez les matines. 8.00 Informations. 8.15 Petit concert spirituel. 8.45 Messe. 10.00 Culte protestant. 11.00 (S) Contrastes. 12.55 Les concerts du jour. 13.00 Formule 2. 13.15 (S) Musiques du monde, avec: Folklore à travers le monde; La joie de chanter; Jeunes artistes. 15.00 Un certain goût du monde. 17.00 (S) L'heure musicale: Pro Arte-Quintett. 18.30 (S) Continuo. 19.20 Novitads. 19.30 (S) A la gloire de l'orgue. 20.00 Informations. 20.05 (S) Soirée suisse. 23.00 Informations. 23.05 Hymne national.

Dimanche
RADIO ROMANDE 1 ET TÉLÉDIFFUSION
Informations toutes les heures, de 6.00 à 23.00 et à 12.30 et 23.55. 6.00 Radio-évasion, avec à: 6.00, 7.00, 8.00 Editions principales. 6.30 Actualités régionales. 6.58 Minute océanique. 8.05 Revue de la presse romande. 8.10 env. Sport et balade. 8.25 Mémento des spectacles et des concerts. 8.55 Les ailes. 9.00 Le bateau d'Emile. 11.00 Le kiosque à musique. 12.30 Journal du week-end, avec à: 12.45 L'actualité insolite. 13.00 Drôle de vie. 14.00 La courte échelle (ligne ouverte de 15.00 à 17.00 - Tél. (021) 33 33 00). 15.00 Super-parade. 17.00 Propos de table. 18.00 Journal du week-end, avec à: 18.15 Sports. 18.30 Panorama-7. 18.45 Le bol d'air. 19.00 La grande affiche. 21.00 Sam'disco. 23.00 Loterie romande. 24.00 Hymne national.

RADIO ROMANDE 2
7.00 (S) Valses, polkas et Cie. 7.50 Nos patois. 8.00 Informations. 8.10 (S) Le magazine du son. 9.00 (S) L'art chorale. 10.00 Sur la terre comme au ciel. 10.58 Minute océanique. 11.00 (S) Notes et bloc-notes, avec à: 12.30 Les archives sonores de la RSR. 12.55 Les concerts du jour. 13.00 Formule 2. 13.20 Ils ont fait l'Histoire. 14.00 (S) Comparaison n'est pas raison. 16.00 Carrefour franco-phonie: La Lettre brouillée (7), par Rosine et Robert Georgin. 17.00 (S) Folk Club RSR. 18.00 (S) Swing-Sérénade. 18.50 Per i lavoratori italiani in Svizzera. 19.20 Novitads. 19.30 Correo espanol. 20.00 Informations. 20.05 (S) Pour la Semaine suisse: Théâtre pour un transistor; Levée d'Écrou, de Manfred Schwarz. 21.05 (S) Scènes musicales: L'Affaire Makropoulos, opéra d'après Karel Capek, musique de Leos Janacek. 23.45 env. (S) Restons avec Leos Janacek. 23.00 Informations + Loterie romande. 23.05 Hymne national.

HOROSCOPE

NAISSANCES: Les enfants nés ce jour seront romanesques et attirés par les arts. Ils auront l'esprit ouvert et larges de vues.

BÉLIER (21-3 au 20-4)
Travail: Vous avez grand intérêt à suivre le comportement de vos associés. **Amour:** Le moment heureux se prolonge et la chance vous reste fidèle. **Santé:** Rien ne vous menace particulièrement. Il serait dommage de souffrir.

TAUREAU (21-4 au 21-5)
Travail: Vous pouvez traiter si vous êtes très réaliste et diplomate. **Amour:** Parlez de vos problèmes à la personne que vous aimez. **Santé:** Restez fidèle à votre tempérament qui est gai et affectueux.

GÉMEAUX (22-5 au 21-6)
Travail: Bonne période pour les commerçants qui associeront classique et original. **Amour:** Vous êtes très fidèle aux amitiés des années scolaires. **Santé:** Ne vous exposez pas sans précaution au grand soleil.

CANCER (22-6 au 23-7)
Travail: Un certain dilettantisme s'oppose à de trop nombreuses inquiétudes. **Amour:** Choisissez vos associations et restez bien d'accord avec vous-même. **Santé:** Ne perdez pas de poids. Votre organisme est fragile.

LION (24-7 au 23-8)
Travail: Si vous vous servez d'un intermédiaire votre chance sera plus forte. **Amour:** Vous éprouvez pour le Cancer un sérieux attachement. **Santé:** Réglez sur-le-champ les soucis quotidiens sinon votre moral en souffrira.

VERGE (24-8 au 23-9)
Travail: Si vous vous entendez bien avec vos proches, acceptez une association qui vous ménagerait. **Amour:** Vous avez tort de refuser toute concession à votre conjoint qui vous aime. **Santé:** Ménagez votre gorge. Ne vous exposez pas au froid lorsqu'elle est congestionnée.

BALANCE (24-9 au 23-10)
Travail: Une grande période débute pour les intellectuels, qui seront soutenus et inspirés. **Amour:** Ne vous laissez pas influencer par des insinuations jalouses et méchantes. **Santé:** Votre organisme se prête bien aux examens minutieux, qui se révèlent nécessaires.

SCORPION (24-10 au 22-11)
Travail: Donnez toute votre attention au projet dont la réussite immédiate serait souhaitable. **Amour:** Le Capricorne est bien disposé mais vous comprenez mal ce caractère. **Santé:** Ne pratiquez aucun sport comportant un danger d'accident sans être entraîné.

SAGITTAIRE (23-11 au 22-12)
Travail: Si vous vous occupez de jurisprudence, vous êtes bien placé. Montrez-vous conciliant. **Amour:** Un ami vous a déçu. Ce n'est pas grave mais une explication est nécessaire. **Santé:** Vos malaises ont toujours des conséquences fâcheuses, vous ne prenez pas de précautions.

CAPRICORNE (23-12 au 20-1)
Travail: Un changement s'est produit qui pourrait vous donner de nouveaux associés. **Amour:** Certaine chance qui ne sera pas sans risques. Elle vous portera vers un caractère inconstant. **Santé:** Les voyages, les changements de régime et le climat affaiblissent vos résistances.

VERSEAU (21-1 au 19-2)
Travail: Votre nature indépendante aime les caractères un peu en marge. Ayez un bon conseiller. **Amour:** Vénus vous reste fidèle. Elle se partagera entre l'amour et l'amitié. **Santé:** Le froid aux pieds est à l'origine de presque toutes les congestions pulmonaires.

POISSONS (20-2 au 20-3)
Travail: Vos dispositions commerciales sont affaiblies par vos préoccupations sentimentales. **Amour:** Rivalité dont vous souffrez. Jalousie très agissante; mais on aime votre gentillesse. **Santé:** Fortifiez vos muscles. C'est une question d'alimentation adéquate.

Nous prions nos lecteurs de consulter notre Magazine TV-Radio inséré dans ce numéro.

ARCADES 25 78 78

TOUS LES SOIRS À 20 H 30 • LUNDI, MERCREDI: Matinée à 15 h
SAMEDI et DIMANCHE: Matinées à 15 h et 17 h 15

• 2^{me} SEMAINE •

avec Maximilian SCHELL, Robert FORSTER, Anthony PERKINS, Ernest BORGNINE, Yvette MIMIEUX

LE TROU NOIR

© WALT DISNEY PRODUCTIONS

12 ANS

Un film de Gary NELSON

FAVEURS Suspendues

La plus Impressionnante découverte du siècle

STUDIO 25 30 00

TOUS LES SOIRS À 21 H
 Samedi, dimanche, mercredi: mat. à 15 h

CHARLES BRONSON dans DOMINIQUE SANDA

Le trésor nazi de CABOBIANCO

DES INTRIGUES TRÈS PALPITANTES

112891-A

NOCTURNES

Samedi à 17 h 30 et 23 h
 Dimanche à 17 h 30

• PREMIÈRE VISION •

APPRENDS-MOI TOUT!

DES INITIATIONS SEXUELLES FAITES DANS UN EXTRÊME DÉSORDRE DES SENS

— 20 ANS —

112892-A

APOLLO 25 21 12

TOUS LES JOURS à 14 h 15 et 20 h

CECIL B. DE MILLES

LES DIX COMMANDEMENTS

12 ans

Faveurs suspendues

POUR LA DERNIÈRE FOIS
 Le plus grand spectacle de famille de tous les temps!

EN PREMIÈRE

CHUCK NORRIS

7 fois champion du monde de Karaté dans son premier film américain

FORCE ONE

... la fureur du juste!

JENNIFER O'NEILL / CLU GULAGER

AU PALACE 16 ANS

TÉL. 25 56 66

15 h - 18 h 45 - 20 h 45

Une vraie prestation dans le secteur des pompes à chaleur:

SOLSET - la pompe à chaleur, qui économise souvent plus de 80% de mazout. Système air/eau et fonctionnement monovalent ou bivalent.

Demandez de plus amples informations à:

Sulzer Neuchâtel

Etudes, installations, service après-vente: Chauffage, Climatisation, Prévention d'incendie

2, rue St-Honoré, 2000 Neuchâtel, tél. (038) 25 68 21

SULZER

Sulzer Frères Société Anonyme 97814-A

Exposition Tapis d'Orient

Jusqu'à dimanche 19 octobre encore!

La Rotonde-Neuchâtel

قالی

Pfister Meubles

Lundi - Vendredi 13 - 21.30 h • Samedi + Dimanche 10 - 21.30 h

AE 72-2 99591-A

COMMERÇANTS

Ne vous creusez pas la tête pour vos problèmes de publicité. Nous avons pour les résoudre un service à votre disposition.

Feuille d'avis de Neuchâtel

VOTRE RENDEZ-VOUS AVEC LA BONNE HUMEUR:

Le Salon-Expo du Port

du 17 au 26 octobre 1980

Société des hôteliers, cafetiers et restaurateurs

GASTRONOMIE

Beaulac

SAISON DE LA CHASSE À LA CARTE

restaurant

Canard sauvage à l'orange
 Noisette de chevreuil Valencia
 Selle de chevreuil Belle Fruitière
 Râble de lièvre

Du cellier une exclusivité valaisanne: La SYRAH

Pour réserver: 24 42 42

112704-A

EUROTEL

Neuchâtel
 Av. de la Gare 17
 Tél. 21 21 21

Restaurants

Pinot noir

carrefour

TOUTE LA CHASSE!

Terrine du chasseur
 Médailles de chevreuil vigneron
 Râble de lièvre Cremona
 Cailles des Vosges bacchus
 Faisan normand

... et toujours nos huîtres, belons et portugaises.

112981-A

RESTAURANT DU CERCLE NATIONAL CHEZ JOSEPH

Place Pury - Neuchâtel
 Tél. (038) 24 08 22

TOUS LES JOURS nos fameuses

TRIPES NEUCHÂTELOISES
 Fr. 15.- (à discrétion)
PIEDS DE PORC AU MADÈRE

TOUS LES SOIRS
 NOS MENUS AVEC ENTRÉE ET CAFÉ COMPRIS
 Fr. 11.-

Pour les personnes ÉCONOMES

Nos carnets d'abonnements

112971-A

PREMIÈRE AU GRENIER
 20 TH CENTURY BAND

orchestre de 6 musiciens et 2 chanteuses

Rôtisserie Hôtel Bar Dancing

Le Grenier

Les Geneveys-sur-Collfranc Tél. 038 57 17 37

112785-A

CAFÉ DU THÉÂTRE

Médaille de chevreuil
 Civet de chevreuil
 Scampis frits sauce tartare
 Coquelet en corbeille salade
 Lasagne «Maison»

Tél. (038) 25 29 77

112983-A

Hôtel du Vaisseau 65 ans

Famille G. Ducommun
 PETIT-CORTAILLOD - Tél. 42 10 92

CHASSE

Selle et médaillon de chevreuil
 Civet de chevreuil marinade maison
 et toujours notre MENU POISSONS

Tous les jours TRIPES MILANAISE et vinaigrette

112980-A

Ouvert tous les jours

Fêtez la charbonnade

LA TAVERNE A CHARBONNADÉ
 CHEZ LE BART

La Taverne à charbonnade vous invite à passer d'agréables moments dans un cadre rustique et insolite. L'ambiance pour réussir une soirée décontractée et sympathique.

Les Boucaniers

HOTEL DES PLATANES 038/55 29 29 GRAND PARKING

CAFÉ BRASSERIE **LA ROSIÈRE**

Parcs 115, Neuchâtel Tél. 25 93 73
 Michel Chargé - Chef de cuisine

TRIPES A LA NEUCHÂTELOISE

Tous les midis: ASSIETTE DU JOUR
 Salle pour sociétés - Jeux de quilles

112354-A

Hôtel-Restaurant

LE CHALET

M. et M^{me} A. Quadranti
 Cortaillo (NE)
 Tél. 42 14 38

TOUS LES SAMEDIS À MIDI

Consommé au porto
 Assiette de filets de perches
 Frites ou pommes nature
 Salade méléée
 Salade de fruits

Fr. 10.-

Fondue chinoise à gogo
 Filets de perches
 Pizza «maison»
 Fermé le dimanche

112702-A

Bard du Chasseur Enges

Nous vous proposons:
 Terrines et feuilletés «Maison»
 Selle de chevreuil
 Râble de lièvre
 Noisettes de chevreuil
 Civet de chevreuil
 Râble de lièvre
 Côte de marçassin
 Caille aux raisins

La chasse est également servie sur assiette au café

112893-A

Route Saint-Blaise - Lignières
 Tél. (038) 47 18 03
 M. et M^{me} Michel RIBA

Retenez bien ces dates: du 4 au 9 novembre

LA COCHONNAILLE DE SAINT-MARTIN

RESTAURANT

LE «JORAN»

SERRIÈRES

Famille Michel Pianaro
 Tél. 25 37 92

Filets mignons à l'Indienne
 Filets de perches
 Filets de soles
 Entrecôtes (4 façons)
 Filets mignons à la crème
 Côtelette de veau garnie
 Cuisses de grenouilles
 Escargots
 Civet de chevreuil
 Nos spécialités à la carte
 SALLE POUR BANQUETS

Restaurant de la Grappe

La Loude
 Neuchâtel
 1^{er} Marais

SPECIALITÉS ITALIENNES

Tél. 33 26 26

PIZZAS - RAVIOLI
 LASAGNES
 SPAGHETTI
 CANNELLONI
 Petit aperçu de notre grande carte...

Hôtel du Lion d'Or

Bloudy NE

Fam. J. Vermot
 Tél. (038) 42 10 16

Salle pour banquets, mariages, repas de famille, 120 places.

Spécialités aux morilles et aux champignons
FILETS DE PERCHES
 Carré d'agneau Provençale (sur commande)
 et toujours nos menus du jour à Fr. 7.50

112705-A

RESTAURANT

SAISON DE LA CHASSE

Civet de chevreuil chasseur
 Civet de lièvre forestière
 Médailles de chevreuil
 Mirza
 Selle de chevreuil «Belle Fruitière»
 Râble de lièvre Baden-Baden

W. Giger

NEUCHÂTEL
 Tél. (038) 25 95 95

112701-A

CAFÉ DES CHASSEURS
 LE PÂQUIER
 Tél. (038) 53 33 98

Ne manquez pas le rendez-vous le samedi 18 octobre, dès 19 h 30

GRANDE SOIRÉE COUSCOUS

Comme apéritif 1 dl de blanc cassis offert par le patron.

Tous les vendredis et samedis, ouvert jusqu'à 3 h du matin.

Nos steaks minuit sont servis jusqu'à la fermeture.

Se recommandent: Richard et Danielle

112930-A

Hôtel-Restaurant

Beaux Arts
 P.-A. Balmelli, propr.
 Neuchâtel
 Tél. 24 01 51

TOUS LES JOURS!

Fondue chinoise à gogo 15.-
 Fondue bourguignonne à gogo 19.-

Tous les lundis
 Médailles de bœuf, sauce morilles 12.50

Tous les vendredis
 Filets de perches au beurre à gogo 19.-

Hôtel-Restaurant

LE POISSON
 R. Balmelli, propr.
 Marin (NE)
 Tél. 33 30 31

TOUS LES JOURS!!!

Civet de chevreuil à discrétion 18.-
 Râble de lièvre Baden-Baden (2 pers.) par pers. 19.-
 etc... voyez notre carte de spécialités de chasse

Fondue chinoise à discrétion 15.-
 Cuisses de grenouilles provençales 18.-

ÉCRITEAUX en vente au bureau du journal

Hôtel-Restaurant

DU CHEVAL BLANC COLOMBIER
 M. et M^{me} Gendre-Bonvin
 Tél. 41 34 21

À GOGO

Fondue chinoise 15.-
 Fondue bourguignonne 19.-

Crozes Hermitage AC 1977 17.-

Salles pour banquets de 15 à 80 personnes
 Demandez nos propositions de menus

112927-A

INFORMATIONS SUISSES

Des propositions au Conseil fédéral sur une conception globale des media

(ATS). — La commission d'experts pour une conception globale des médias a soumis au Conseil fédéral une série de recommandations concernant la télévision par satellite et l'installation de chaînes radio ou TV au niveau national ou régional. Alors qu'elle estime que des concessions pour la diffusion par satellite ne doivent pas être accordées avant que la question de la base constitutionnelle soit réglée et qu'elle se soit fait une idée définitive de la forme de cette diffusion, elle admet que des essais d'émission au niveau national ou local soient réalisés. Enfin, les experts ont soumis au Conseil fédéral un projet de loi qui règle la publicité des activités de l'administration fédérale.

M. Hans Kopp, président de la commission, et plusieurs de ses membres ont présenté ces propositions vendredi à Berne au cours d'une conférence de presse. Cette commission a déjà réalisé les deux tiers de ses travaux. Le rapport final sera publié vers la fin de l'été 1981.

PROBLÈMES POUR TEL-SAT

Deux fois déjà — en 1957 et 1976 — le peuple a rejeté un projet d'articles constitutionnels sur la radio et la TV. Une troisième mouture est en préparation. Dès lors, la constitutionnalité des décisions du Conseil fédéral en

matière de radio et TV est contestée, non pas lorsqu'il s'agit de prescriptions techniques mais bien lorsque les dispositions s'adressent aux programmes. C'est pourquoi ce que fait la concession que le Conseil fédéral a octroyée à la Société suisse de radiodiffusion et télévision (SSR). Le monopole dont jouit la SSR ne repose pas non plus sur une base constitutionnelle claire.

La commission d'experts pour une conception globale des médias propose donc au Conseil fédéral d'attendre que cette situation soit réglée avant d'accorder une concession pour la diffusion d'émission par

satellite. Rappelons que la société Tel-sat SA a déposé une telle demande et qu'elle souhaite, pour des raisons de concurrence internationale, que le Conseil fédéral se prononce avant la fin de cette année. Cette situation juridique embrouillée pourrait être réglée de deux manières: le Tribunal fédéral pourrait se prononcer sur le fond et trancher au sujet de la constitutionnalité des décisions du département. Deuxième possibilité: attendre le verdict populaire sur le projet d'article constitutionnel 3^{ème} version. Dès lors, la décision du Conseil fédéral d'accorder ou de refuser une concession à Tel-sat serait sérieusement retardée.

Pour M. Kopp, il paraît de toute manière très difficile que le Conseil fédéral puisse se prononcer avant la fin de cette année. Il ne prévoit pas de décision avant le printemps prochain. De son côté, M. Armin Walpen, adjoint scientifique au service de la radio et de la télévision au département des transports, des communications et de l'énergie (DFTCE), a déclaré que la recommandation de la commission d'experts tout comme la procédure de consultation ouverte à propos de la demande de Tel-sat constituent deux éléments essentiels sur lesquels le Conseil fédéral fondera sa décision finale.

devraient également être autorisés pour la diffusion d'émissions par câble. L'ordonnance actuelle sur la diffusion d'émissions par câble arrivant à échéance en juin 1981, les nouvelles prescriptions devraient — toujours durant le « régime transitoire » qui durera jusqu'à l'adoption d'un article constitutionnel et d'une loi — prévoir une période d'essai de 2 à 3 ans. Après cette période, les essais pourront être interrompus, reconcus ou poursuivis jusqu'à la fin du régime transitoire. Ces essais pourront être financés par de la publicité.

LE DROIT À L'INFORMATION

« Chacun a le droit de consulter tous les dossiers des autorités administratives de la Confédération et d'obtenir des renseignements sur toutes les affaires traitées. » C'est le premier article d'un projet de loi « sur la publicité des activités de l'administration fédérale » que la commission propose au Conseil fédéral.

L'article 2 de ce projet — qui n'en compte que 5 — permet aux autorités fédérales de refuser des renseignements lorsque d'importants intérêts publics (sécurité de l'Etat) ou privés sont en jeu. En cas de refus de renseignements, un recours peut être introduit par le demandeur.

ESSAIS D'ÉMISSIONS LOCALES ET RÉGIONALES

Tout comme la diffusion d'émission radio et TV par satellite, la commission estime que l'installation de nouvelles chaînes au niveau national doit être précédée d'une clarification de la situation juridique. En revanche, le Conseil fédéral pourrait accorder à titre d'essai des fréquences pour des émissions radio au niveau régional et local. Afin de réunir le plus possible d'expériences pratiques, des essais

Etonnement

ZURICH (ATS). — L'Association suisse des éditeurs de journaux (ASEJ) exprime son étonnement devant la communication faite hier par M. H. W. Kopp, président de la commission fédérale d'experts pour une conception globale des media. Selon l'ASEJ, la commission aurait outrepassé son mandat en se prononçant en faveur de l'autorisation de radios locales. Il s'ensuivrait un danger de manipulation de l'opinion, estime l'ASEJ.

Le Tribunal fédéral et la SSR

SUITE

La Confédération veille à ce que ces principes soient mis à exécution. Parmi ces principes, on trouve l'obligation à la véracité et à l'objectivité. Elle oblige à donner la possibilité de se défendre aux personnes attaquées par la télévision ou la radio.

Cette obligation avait subi une entorse. Tel est l'avis du TF. La TV avait donné à une femme la possibilité d'accuser la police de procédés totalitaires, sans donner à celle-ci l'occasion d'une réponse précise à ces accusations. En utilisant un discours d'un fonctionnaire de police sur quelques généralités, la SSR donnait même l'impression — fautive — que la police éludait une réponse précise. Il n'a pas été non plus précisé si le cas soumis était fréquent ou constituait une exception. Il y a plutôt eu un parti pris des présentateurs de la TV pour démontrer qu'en droit la théorie et la réalité ne coïncident pas.

Pourtant, le TF a admis que la télévision a le droit d'aborder d'une manière engagée des sujets prêtant le flanc à la critique. Le TF a estimé en plus que le journaliste a, dans une certaine mesure, le droit de commettre des erreurs. Toute erreur n'est pas une violation de la concession. Mais en l'espèce, l'entorse à l'objectivité avait été trop grave, selon le TF unanime, et était donc incompatible avec les obligations auxquelles la concession est soumise.

RÉACTION

La décision du Tribunal fédéral rejetant à l'unanimité le recours de la SSR concernant l'émission télévisée du 23

février 1978 intitulée « la protection des inculpés et la prison préventive » a été accueillie avec une très grande satisfaction par la Fédération romande des téléspectateurs et auditeurs (FRTA), auteur de la plainte déposée en mai 1978 contre cette émission. A ce sujet, la FRTA tient à souligner la portée considérable du jugement que vient de rendre le Tribunal fédéral et de l'arrêt qui le contiendra, mais elle souhaite aussi que cette affaire permette en définitive l'avènement de relations meilleures entre la SSR et l'opinion publique suisse.

Le jugement rendu par le Tribunal fédéral souligne la FRTA dans un communiqué, signifie que la SSR a certes le droit de mettre en évidence les aspects de notre pays et de notre société qu'elle juge critiques, mais elle doit le faire de telle sorte que toutes les parties en cause soient entendues.

L'arrêt du Tribunal fédéral qui concrétisera le jugement rendu va constituer un élément important de la jurisprudence en la matière au cours des années à venir. La FRTA considère cette situation comme bénéfique pour l'opinion publique de notre pays. Elle espère que les relations entre la SSR d'une part, téléspectateurs et auditeurs d'autre part, s'amélioreront à la suite du jugement du Tribunal fédéral concernant l'émission en cause, mais une telle amélioration n'est possible que si la SSR admet qu'elle n'est pas infaillible et tire franchement les conséquences de l'événement. La FRTA voit dans celui-ci la justification et la preuve du caractère positif de son action.

Gestion de la Régie fédérale des alcools: un bénéfice de 276 millions de francs

BERNE (ATS). — Pour l'exercice 1979/80, la régie des alcools a fait un bénéfice net de 276 millions de francs, soit 15,6 millions de moins qu'en 1978/1979. Ce résultat est dû à la récolte de fruits extraordinairement abondante de 1979, qui a obligé la régie à financer la mise en valeur d'excédents plus importants que par le passé.

Au chapitre des produits, les recettes provenant de l'imposition d'eaux-de-vie indigènes

totalisent, en raison du volume des récoltes, un montant très élevé de 83,4 millions, soit 22,2 millions de plus que l'année antérieure.

Les produits des ventes de boissons distillées par la régie et des droits de monopole perçus sur les spiritueux importés ont, en revanche, quelque peu diminué. Les charges, avec 70,3 millions, ont été de 20,4 millions supérieures à celles du dernier exercice. La mise en valeur de la forte récolte de fruits a occasionné en particulier des frais élevés d'un montant de 22,2 millions. L'utilisation de la récolte de pommes de terre a été également plus coûteuse: 19,6 millions de dépenses. Le bénéfice net a été partagé, conformément à la Constitution et à la loi sur l'alcool, entre la Confédération et les cantons. La part de chacun a été de 138 millions de francs. La quote-part des cantons — qui doivent employer au moins un 10^{ème} de leur part à la lutte contre l'alcoolisme — représente 22 fr. par habitant (contre 23 fr. 50 en 1978/1979).

CANTON DU JURA

Subvention pour les arbres fruitiers

D'un correspondant: Il y a six mois, la Société des sciences naturelles du pays de Porrentruy (SSNPP) et l'Association pour la sauvegarde de la Baroche (ASB) organisaient à Porrentruy le colloque « Sauvons les vergers ». Cette réunion a suscité une prise de conscience des particularités ajoutées. Les deux associations précitées tentent de remédier à la disparition des haies et des vergers traditionnels, élément typique du patrimoine ajoutés. Lors de sa dernière assemblée, l'ASB a adopté un règlement de subvention des plantations d'arbres fruitiers à hautes tiges. La subvention 1980-81 a été fixée à 15 fr. par arbre. Une aide pour l'entretien des vergers est également envisagée. L'ASB assurera cette presta-

tion pour la Baroche et Alle qui y confine, et la SSNPP pour le reste de l'Ajoie. Les deux associations sont d'avis que les fruits ajoutés ne doivent pas devenir des reliques. Il est urgent de conserver le verger comme un élément important du paysage ajoutés. Sur la base du règlement précité, l'ASB lance un appel à toutes les personnes intéressées, en les priant de s'adresser à elle. Elles doivent indiquer le nombre et le genre d'arbres fruitiers qu'elles désirent planter cet automne, et à quel endroit. Cette initiative de préservation des vergers d'Ajoie mérite d'être couronnée de succès. G.

Les travaux du gouvernement

Lors de ses délibérations hebdomadaires, le gouvernement jurassien a fixé au 30 novembre 1980 le vote cantonal relatif à la loi sur la participation du canton au financement des universités.

- Il a de plus:
 - adopté un message au parlement prévoyant la participation du canton, à raison de 500.000 fr. au capital de la Société d'équipement de la région d'Ajoie et du Clos-du-Doubs (SEDRA);
 - arrêté sa réponse au Conseil fédéral en ce qui concerne le recours de la Fédération jurassienne des caisses-maladie contre la récente décision gouvernementale relative aux tarifs cantonaux d'hospitalisation;
 - adopté sa réponse à la consultation fédérale portant sur la prorogation du régime financier de la Confédération (nous reviendrons sur ce sujet dans une prochaine édition);
 - retenu les dates des 25 et 26 mai 1981 pour recevoir le Conseil d'Etat de la République et canton de Genève;
 - donné mandat à la Société suisse d'industrie laitière d'assurer la formation professionnelle des fromagers et des laitiers.

VILLE DE BIENNE

N5 entre Bienne-Est et Luterbach: projet soumis au Conseil fédéral

La procédure de consultation relative au projet de la route nationale N5 reliant Bienne (à l'est de la ville) à Luterbach (SO) est terminée. Le gouvernement vient donc de transmettre le dossier au Conseil fédéral pour approbation. Le projet général prévoit deux tronçons d'une longueur totale de 11 km 800, qui seront séparés sur terre soleuroise par un troisième tronçon de 3 km 400 situé à Granges.

A Bienne, tout part des champs de Boujean. Le tracé de la route nationale — à quatre voies — longe d'abord le versant boisé nord du Buettenberg. Il traverse la plaine de l'Aar jusqu'au nord de la localité d'Arch, après avoir évité par le sud l'aérodrome de Granges. Des raccordements sont prévus à Perles et à Granges.

A TRAVERS LE MONDE

Plus d'espoir pour les Schlumpf

MULHOUSE (ATS-AFP). — La cour de cassation vient de rejeter un pourvoi des frères Schlumpf contre un arrêt rendu par la Cour d'appel de Colmar (Haut-Rhin), qui étendait à leurs biens personnels, et notamment à leur extraordinaire collection de voitures anciennes, la faillite de leurs biens sociaux.

Hans et Fritz, 74 et 76 ans, ont, semble-t-il épuisé toutes leurs cartouches pour empêcher la vente de quelque 500 véhicules rarissimes, placés actuellement sous scellés, à Mulhouse (Haut-Rhin), dans un vaste et luxueux local appelé déjà « Le musée de l'automobile ». Plus rien, désormais, ne devrait s'opposer à la reprise de négociations qu'on avait préféré suspendre en attendant cette décision de justice, et, à terme, à la constitution d'une « collectivité acheteuse » qui se chargerait, conformément au vœu du président de la République, de « gérer » la collection sur place et en l'état, dans le cadre plus général d'un musée des techniques.

Cette collectivité, dont pourraient faire partie la ville de Mulhouse, diverses institutions régionales et des sociétés privées, avec soutien de l'Etat, aurait alors à rassembler une somme de l'ordre de 60 millions de francs si l'on s'en tient à la dernière estimation avancée.

Les Irakiens reculent à Abadan et Khorramchahr

NICOSIE (AP). — Les forces iraniennes ont contraint les Irakiens à battre en retraite à Abadan et à Khorramchahr sur le Chattel-Arab, a annoncé l'agence de presse Pars. « Sur le front Abadan-Khorramchahr, les forces irakiennes abandonnent leurs positions les unes après les autres dans la défaite, laissant derrière elles des armes et munitions », précise le communiqué.

Vers une nouvelle grève en Pologne?

VARSOVIE (ATS). — Le syndicat « Solidarité » a menacé de déclencher une grève générale en Pologne, si le tribunal de Varsovie n'enregistre pas ses statuts « dans les délais les plus courts », a-t-on appris vendredi dans la capitale polonaise.

Prenant la parole à l'occasion de la session du comité central du parti communiste roumain, M. Ceaucescu a cependant admis que « l'agitation » et les grèves qu'a connues la Pologne, tout en étant injustifiées, étaient « dues à des erreurs » et « à des mesures économiques ne tenant pas compte des réalités du pays ».

Les dirigeants roumains, inquiets des développements de la situation en Pologne, avaient adopté une série de mesures destinées à enrayer le mécontentement populaire, en améliorant notamment l'approvisionnement en vivres et en autres produits de consommation courante.

A NEUCHÂTEL ET DANS LA RÉGION

« Festival do Brasil » au Théâtre: envoûtant et tourbillonnant!

Bien que ce show ait été enlevé au rythme envoûtant des sambas, marimbas et autres bossa novas, la légendaire froideur du public neuchâtelois ne se mit à fondre que vers la fin du spectacle. Et pourtant, il y avait de quoi se sentir soulevé de son siège et faire monter une irrésistible envie de se lancer à corps perdu dans une ronde tourbillonnante au milieu des cris et chants populaires brésiliens, tant la joie de chanter et de danser se manifestait au travers des différentes exhibitions à chaque fois nouvelles qui formaient l'ensemble du spectacle.

C'est bien cette joie qui nous a d'emblée séduits. On ne peut s'empêcher de s'enthousiasmer pour des artistes qui reproduisent un pareil show tous les soirs comme si c'était la première fois. Spontanéité et jeunesse, technique et prouesses corporelles de tout genre, virtuosité impressionnante, bref tous les éléments étaient réunis pour une manifestation d'exception.

C'est la fête à Cortailod!



Au son de l'accordéon... (Avispress-P. Treuthardt)

Il faisait bien frais, hier soir, pour fêter les vendanges. Mais il est des rendez-vous qui ne se manquent pas et les fidèles étaient à Cortailod. Les caves n'en étaient que plus accueillantes! Froid ou pas, c'était la fête, une fête qui se poursuivra demain avec le cortège des enfants.

Séminaire sur le bail à loyer: un vin d'honneur en guise d'intermède



Comme on l'a déjà annoncé, se tient à l'Université, depuis hier et jusqu'à la fin de la matinée, un séminaire sur le bail à loyer qui regroupe trois cents participants, magistrats, avocats, notaires, gérants d'immeubles, venus de toute la Suisse romande. Hier en fin d'après-midi, le conseiller d'Etat François Jeanneret, chef du département de l'Instruction publique a offert un vin d'honneur à cette occasion. (Avispress - P. Treuthardt)

Près d'une trentaine d'artistes, noirs, métais, blancs, dans des costumes chatoyants et multicolores évoquent avec un réalisme parfois saisissant les moments les plus intenses du Carnaval de Rio, dansant jusqu'à la limite de la frénésie, tout en gardant une très nette conscience de la scène, et il le faut sur l'exiguë scène de notre vétuste théâtre (!).

Des talents exceptionnels tout à la fois de musiciens, de chanteurs, de danseurs, font de chacun des acteurs une singularité personnelle rayonnante et pleine de présence. Citons cette extraordinaire évocation du « vaudou » qui fut particulièrement forte et nous tint en haleine avec une séduction faite de sorcellerie et de couleur.

Côté musique ce fut tout simplement remarquable à ceci près que le piano électrique, dont on se demande bien ce qu'il faisait là, muni d'une amplification trop forte couvrait tout. Aussi bien le trombone ténor, merveilleux musicien, précis et souple, que le saxophoniste absolument hors pair, ne trouvaient le moyen de faire valoir leurs talents.

La section rythmique fut bien évidemment en pleine lumière. Composée d'un batteur phénoménal qui nous gratifia à plusieurs reprises de solos déchalinés d'une grande pureté de style, et de deux batteurs sur des instruments typiques (tambours et autres instruments à percussion) elle devait donner une démonstration éclatante de ses moyens, en particulier lors d'un solo ahurissant de tambourin qui en l'espace de quelques minutes devint un instrument simultanément mélodique et rythmique.

On le voit ce fut un show digne des meilleurs, où jamais le moindre détail ne devait quelque chose au mauvais goût, chose assez rare pour qu'on la souligne. J.-Ph. B.

VALAIS

Mort tragique d'une jeune Valaisanne

SION (ATS). — Une jeune Valaisanne de vingt ans, M^{lle} Marie-Laure Micheloud, fille de Gilbert, domiciliée à Vex, au-dessus de Sion, est morte tragiquement en Angleterre. La jeune fille se trouvait depuis une année à Londres dans une famille pour apprendre l'anglais. Elle devait d'ailleurs regagner le Valais à la fin de ce mois et les siens se réjouissaient de son retour lorsque, soudain, parvint en Suisse, via Interpol, la nouvelle de son brusque décès.

Hier soir encore, les siens ignoraient toujours les circonstances de la mort de leur fille.

Ouvrier électrocuté

Un accident mortel de travail s'est produit vendredi dans la région de Viège. Un habitant de cette localité M. Todic Bogdam, 25 ans, était occupé à fermer le couvercle d'une bétonneuse sur un chantier. Il fut atteint alors par une décharge électrique. La secousse fut telle que M. Todic fut tué sur le coup. (ATS)

FRIBOURG

Du polsion qui s'échappe d'un camion...

MORAT (ATS). — 400 l d'un liquide fortement corrosif de la classe toxique 2 a exigé l'intervention de 10 hommes d'un service de piquet des pompiers de Morat. En effet, l'engin des taxis s'est révélé nécessaire lorsqu'on découvrit qu'un camion parqué à Loewenberg et chargé de citernes de plastique de 600 l perdait de son chargement chimique par une citerne fissurée.

Plus de 400 l se sont ainsi répandus sur la place de stationnement. Les pompiers ont dû neutraliser le toxique avec de la soude. Ils ont été obligés de travailler avec leurs habits de protection et protégés par leur masque à gaz.

Conducteur tué

(c) Dans la nuit de jeudi à vendredi, vers 0 h 40, M. André Piccard, 28 ans, célibataire, de Fribourg, roulait de Bulle vers son domicile, par la RN 12. Près de la sortie de Fribourg-Sud, il perdit la maîtrise de sa voiture qui heurta la glissière de sécurité, se retourna sur le toit et s'immobilisa sur la bande d'arrêt. Le conducteur fut coincé, écrasé par le véhicule et tué sur le coup.

Dernière minute

Franex refuse toute fusion

(c) Le 30 septembre, la fusion de Franex avec la commune de Murist, rejointe ce soir-là par Montborget et La Vouaine, avait été refusée par 19 voix contre 8. Hier soir, le score a été quasiment identique: 15 non et 9 oui (un blanc).

Pourtant, cette nouvelle assemblée représentait un espoir de revirement. Un « parrainage financier » de la commune, obtenu par son syndic, auprès d'un organisme dont il veut taire le nom, aurait permis de confirmer la décision négative. Reste à savoir si le canton se satisfait de cette explication.

VAUD

PAYERNE

Conducteur blessé

(c) Vers 12 h 55 hier, rue d'Yverdon à Payerne, M. Maurice Vesny, domicilié à Morrens (FR), circulait de Cugy en direction de Payerne lorsqu'il obliqua à gauche et s'enfila rue de Vuary. Sa voiture coupa la route à celle qui venait normalement en direction de Cugy. M. Vesny est grièvement blessé; il souffre d'une fracture ouverte au crâne. Il a été transporté à l'hôpital de Payerne, puis transféré au CHUV à Lausanne.

Toujours des rumeurs sur les otages et demande occidentale de retrait irakien

WASHINGTON (AFP/REUTER). - Le premier ministre iranien est arrivé vendredi à New-York, mais la fièvre provoquée par l'annonce de sa venue et les rumeurs sur l'imminence d'un accord sur la libération des otages américains est sensiblement retombée aux Etats-Unis.

Jeudi, les grands moyens d'information n'hésitaient pas à se faire l'écho des bruits les plus invérifiables sur l'existence d'un «deal» secret pour échanger les 52 Américains contre les pièces de rechange d'équipement militaire dont l'Irak a besoin pour résister à l'Irak.

Vendredi, les journaux, télévisions et radios mettent beaucoup plus prudemment l'accent sur les démentis et les mises en garde du gouvernement. Personne n'ose prédire que M. Radjai aura avec une autorité américaine quelconque, ou même un intermédiaire de bonne volonté, la moindre discussion sur l'affaire des otages.

En fin de matinée, M. Radjai n'avait pas encore fait la moindre déclaration depuis son arrivée à New-York en pleine nuit. Mais, avant son départ de Téhéran, il avait affirmé qu'il n'allait aux Nations

unies que pour exposer le point de vue de l'Irak sur son conflit avec l'Irak, et qu'il n'aurait aucun contact avec les autorités américaines.

LA PORTE

Pour le moment, la seule chose sérieuse dont on puisse faire état est la volonté manifeste du gouvernement américain d'ouvrir la porte à un accord si les Iraniens le souhaitent. M. Carter s'est déclaré prêt à rencontrer M. Radjai. Le secrétaire d'Etat Muskie a rappelé que les sanctions prises par les Etats-Unis contre l'Irak tomberaient d'elles-mêmes avec la libération des otages et que cela pourrait signifier la livraison de pièces de rechange.

Au-delà de ces appels du pied à Téhéran, le président, le secrétaire d'Etat et leurs porte-parole se hâtent de souligner qu'ils ne savent rien des intentions de l'Irak, qu'un accord sur la libération des otages n'est pas imminent, et que tout le reste n'est que spéculations sans fondements.

Le président Carter, qui peut être réélu sans la libération des otages, le serait plus sûrement s'ils étaient libérés. Mais, une nouvelle déception, provoquée par des propos optimistes comme il en a tenus à plusieurs reprises depuis un an, pourrait lui coûter cher.

INITIATIVE

Alors que les combats font rage sur le front, les diplomates occidentaux au siège des Nations unies se sont mis officiellement d'accord sur un plan de paix qui exigerait le retrait des troupes irakiennes

d'Irak, déclarait-on dans les milieux diplomatiques de Londres.

Les diplomates, parmi lesquels figurent les délégués américain, britannique et français, ont également décidé de ne pas soumettre pour le moment ces propositions au Conseil de sécurité.

De son côté M. Chapour Bakhtiar, ancien premier ministre iranien, a affirmé dans un communiqué remis à la presse qu'il était prêt à «mettre en œuvre tous les moyens dont il disposait afin de faire respecter l'intégrité territoriale et l'indépendance de son pays».

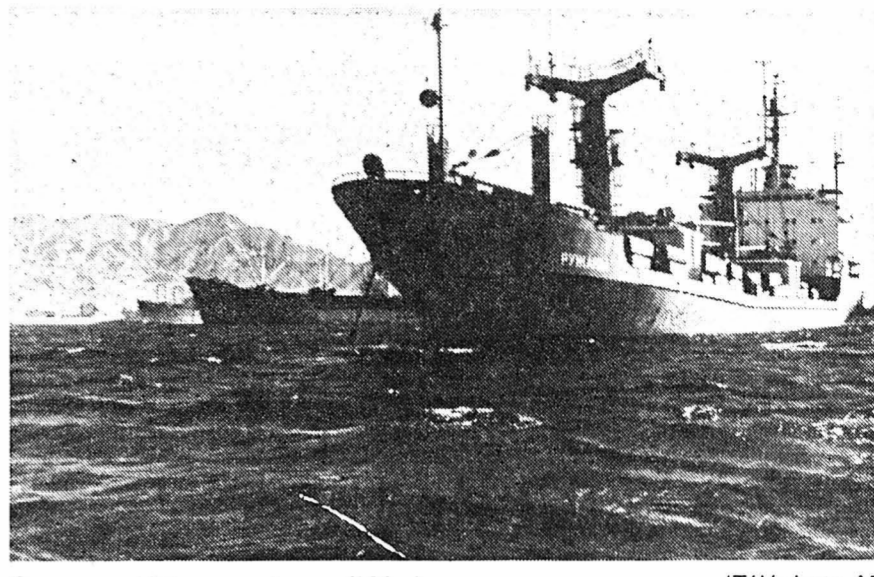

Cargo soviétique au large d'Akaba.

(Téléphoto AP)

Le prince Reza shah Pahlevi

LE CAIRE (AFP). - Le prince Reza shah Pahlevi, fils de l'ex-shah d'Irak succédera officiellement à son père le 31 octobre, date de sa majorité constitutionnelle, indique un communiqué du secrétariat particulier de la chabanou Farah Pahlevi.

Le communiqué, rédigé en français, précise qu'aucune cérémonie publique n'aura lieu et qu'aucune conférence de presse ne sera donnée «vu les circonstances». Il indique toutefois que «Sa Majesté impériale Reza shah Pahlevi s'adressera au peuple iranien». Le texte de ce message sera «adressé en son temps à la presse».

La famille de l'ex-shah d'Irak, rappelle-t-on, réside en Egypte depuis mars dernier au palais de Koubeh. Le président Sadate, interrogé sur la prochaine succession de Reza shah à son père, avait déclaré: «Le prince Reza est entièrement libre d'adopter l'attitude qu'il souhaite et, selon les traditions d'hospitalité de l'Egypte, le gouvernement du Caire ne peut en aucun cas lui dicter un point de vue quelconque».

18 mois de prison à Fredriksen

PARIS (AP). - La 17^{ème} Chambre correctionnelle de Paris s'était donné quatre semaines de réflexion avant de rendre son jugement dans le procès de Marc Fredriksen, un employé de banque de 43 ans qui est le chef du mouvement néo-nazi FANE (fédération d'action nationale européenne) dissoute depuis le 3 septembre.

Marc Fredriksen était poursuivi pour une série d'articles parus dans sa revue «Notre Europe» sous les incriminations de diffamations raciales, provocations à la discrimination et à la haine raciale, et apologie des crimes de vol, pillage et meurtre. Entre-temps s'est produit l'attentat de la rue Copernic, qui a fait quatre morts, et si le procureur n'avait requis pour un délit de presse qu'une peine de 13 mois de prison avec sursis, le tribunal vendredi s'est montré plus rigoureux.

Reconnu coupable des trois délits, ce qui ne faisait aucun doute, Fredriksen a été condamné à 18 mois de prison dont 12 avec sursis, c'est-à-dire six mois ferme plus 3000 ff d'amende. Le prévenu n'était pas présent à cette audience, car il est actuellement soigné à l'hôpital de Rambouillet après l'agression à coups de couteau dont il a été victime dimanche dernier à titre de représailles. Son avocat était également absent. De toute façon, Fredriksen ne pouvait être arrêté séance



Fredriksen, alors qu'il sortait du palais de justice de Paris, accompagné de deux gardes du corps.

(Téléphoto AP)

tenante, car il a la possibilité de faire appel.

Dans ses attendus, le tribunal a rappelé les déclarations surprenantes du prévenu lors des débats du 19 septembre: «Je représente ici les nationaux - socialistes persécutés depuis 35 ans. Je n'ai pas de haine contre les juifs, mais j'estime qu'ils ont inventé l'holocauste pour obtenir un Etat en Israël et de l'argent des Allemands. Hitler a été un grand homme d'Etat».

Huis clos sur les armes eurostratégiques à Genève

GENÈVE (ATS). - Les entretiens américano-soviétiques sur les forces nucléaires installées sur le théâtre d'opérations européen ont commencé vendredi à Genève. Une première séance de travail - après quelques contacts protocolaires jeudi - a eu lieu dans le bâtiment qui a abrité, du côté américain, les entretiens Salt entre les Etats-Unis et l'URSS. Les deux délégations sont dirigées par M. Spurgeon Keeny, directeur adjoint de l'agence américaine du désarmement (ACDA) et l'ambassadeur soviétique Victor Karpov, qui a participé à la

dernière phase des négociations Salt-2. Leurs entretiens se déroulent à huis clos.

Ces premiers entretiens revêtent un caractère exploratoire mais ils pourraient déboucher sur de véritables négociations sur les armes eurostratégiques entre les deux super-puissances. Au cours de leurs premiers contacts, les délégations vont tenter de mettre au point un ordre du jour pour les futures négociations.

Cette première phase exploratoire pourrait durer plusieurs semaines. Quant aux négociations, elles devraient s'insérer dans un troisième round des grandes négocia-

tions américano-soviétiques sur la limitation des armes stratégiques (Salt-3).

Le sujet est en lui-même très difficile et délicat. Il s'agit de discuter notamment d'une éventuelle limitation - également répartie demandent les Américains - du nombre de missiles installés sur le sol européen et pouvant frapper n'importe quel objectif à l'ouest ou à l'est (jusqu'à la partie européenne de l'URSS). Sur ce plan, la situation est pour l'instant à l'avantage des Soviétiques, mais l'Alliance atlantique a décidé de réagir en installant en Europe occidentale plus de 450 missiles de croisière, un petit avion américain sans pilote, d'une portée de 2500 km et de haute précision.

Après avoir refusé, au début, d'engager, comme l'a proposé l'OTAN, des négociations sur ce sujet avec les Etats-Unis, l'URSS a finalement accepté, mais sans plus d'engagement, le rendez-vous de Genève. Quant aux Américains, ils se montrent aussi très réservés, pour l'instant, sur ce qui pourrait sortir de ce rendez-vous. D'ailleurs, l'accord Salt-2 conclu l'an dernier n'a toujours pas été ratifié par le Sénat américain et il est loin de faire l'unanimité parmi les hommes politiques aux Etats-Unis. Et puis, d'autre part, on vit, à Washington, dans l'attente des résultats de l'élection présidentielle américaine. Ils ne pourront manquer d'avoir une influence - peut-être décisive quant à leur poursuite - sur les entretiens préliminaires de Genève.

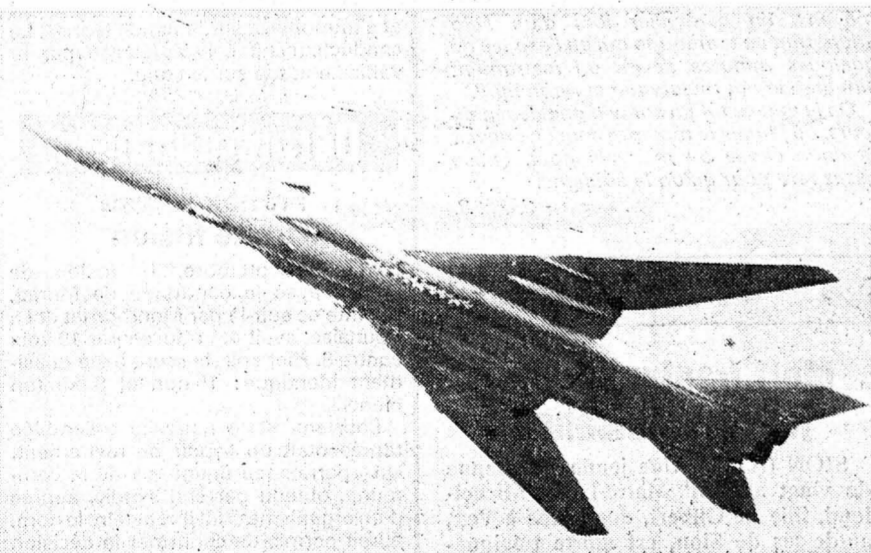

Bombardier soviétique lors des dernières manœuvres du Pacte de Varsovie (Telephoto AP)

SUTE Diplomate suisse

Les fonctionnaires de la douane est-allemande auraient assuré à notre représentant que la nouvelle loi ne souffrait d'aucune exception alors que M. Koch se référait à son statut diplomatique, statut qui, jusqu'alors l'exemptait d'une telle mesure.

A l'ambassade de Suisse à Bonn, on affirmait vendredi qu'aucune décision n'avait été prise jusqu'à présent concernant cette affaire. On ajoutait que, pour l'instant, on s'en tiendrait à la protestation adressée par M. Koch aux forces alliées.

Aberne, le porte-parole du département fédéral des affaires étrangères (DFAE), M. Othmar Uhl, a affirmé vendredi que la Suisse n'avait pas encore dit son dernier mot. En s'étonnant de cette «nouvelle» mesure, le porte-parole a précisé qu'il pourrait s'agir d'une erreur commise par des fonctionnaires par trop zélés. M. Uhl a conclu en déclarant que l'affaire devrait être examinée et qu'une attitude commune devrait être trouvée avec les autres états touchés par des mesures identiques.

Détroit d'Ormuz: les Américains peuvent seuls...

WASHINGTON (AP). - La marine américaine est en mesure, à elle seule, de maintenir ouvert le détroit d'Ormuz pour permettre le passage des pétroliers vers le Golfe, mais les Etats-Unis n'ont pas rejeté l'idée d'une flotte alliée commune dans cette région, a fait savoir M. Thomas Ross, un porte-parole du Pentagone.

M. Ross a déclaré qu'il n'y avait actuellement «aucune coordination active au jour le jour» entre les unités navales américaines et les bâtiments des autres marines présentes aux abords du Golfe, dans la mer d'Oman et le golfe d'Oman.

En ce qui concerne la menace de fermeture du détroit d'Ormuz lancée par les Iraniens, et à la question de savoir s'il y avait des signes de préparatifs dans ce sens de la part de Téhéran, le porte-parole a répliqué: «Absolument aucun», et il a ajouté que le trafic maritime dans le détroit était normal.

Comme on lui demandait si la marine américaine pouvait assurer seule l'ouverture du détroit, il répondit: «nous avons la capacité de le faire seuls».

Washington a actuellement 32 navires de guerre dans l'océan Indien, et les responsables du Pentagone ont fait état d'une certaine augmentation des forces navales alliées dans le secteur de la mer d'Oman, depuis un certain temps. La France compte 15 navires dans l'ensemble de l'océan Indien et de la mer d'Oman, et les Australiens pourraient envoyer également des bâtiments dans cette zone.

LE TRAFIC

Selon M. Ross, «chaque pays prend lui-même ses propres initiatives» du fait de l'intérêt que représente pour chacun le maintien du trafic pétrolier dans le Golfe.

Il a ajouté que des discussions se poursuivaient à Washington entre attachés navals des pays alliés, mais qu'«aucune décision n'a été prise» sur l'éventuelle mise en place d'une flotte, comprenant les

navires des Etats-Unis, de la France, de la Grande-Bretagne et de l'Australie.

Il a tenu à rappeler que des discussions avaient déjà eu lieu il y a plusieurs semaines, à la suite de contacts au niveau diplomatique. Et, comme on lui demandait si Washington était favorable à une flotte commune, il répondit: «Les Etats-Unis ont, à l'évidence été favorables à l'idée d'en parler».

UN FAIT PAR JOUR

De fil en aiguille

Etats-Unis, Iran? Le temps presse le pas et le moment est venu d'affiner l'analyse. D'ouvrir certains dossiers peut-être trop tôt fermés. Radjai, le premier ministre iranien, est à New-York et l'ONU, comme à l'ordinaire, est assaillie de rumeurs, d'assurances et de démentis. Avec tout ce qu'il faut de plaidoyers et de réquisitoires.

Alors, c'est l'heure de relire certains documents. Le problème des otages, le rapprochement même furtif, même occasionnel entre Washington et Téhéran qui sait si ce n'est pas le 12 août que, tout sur ce sujet, a commencé à battre des ailes? Ce jour-là, en effet, il s'est passé deux choses. Deux hommes politiques ont parlé: Bani-Sadr et Muskie. Dans un discours qui aurait mérité plus d'attention, le président iranien avait dénoncé «les partisans du despotisme islamique». Et, il avait ajouté: «Il faut que les flatteurs, les menteurs, les brutes, les charlatans qui mentent sur l'islam soient écartés du pouvoir». Rien à voir avec les otages? Rien à voir avec la crise irano-américaine? Pas certain!

Ce n'est pas sûr, car, le même jour, Muskie, le secrétaire d'Etat américain y alla, lui aussi, de sa harangue... Il déclara, quant à lui, que «des contacts diplomatiques et non diplomatiques sont noués avec des gens importants en Iran». Déclaration qui se révélera peut-être un jour capitale. D'autant que, sans s'attirer aucun démenti de Téhéran, Muskie avait ajouté: «Nous étudions la possibilité de développer cet effort». Et pourquoi Muskie s'exprimait-il ainsi? Parce que avait-il précisé «certains événements avaient prouvé» que quelqu'un en Iran avait la possibilité «de prendre une décision et de la faire appliquer rapidement».

Tout cela n'était qu'un signe. Mais en voici un autre. Le parti Toudeh (le PC iranien) est parti en guerre contre Khomeiny. Dans le journal du Toudeh, et toujours à la même époque on pouvait lire: «La révolution islamique est menacée. Khomeiny a son opinion et nous avons la nôtre sur l'aide fraternelle fournie par l'URSS au peuple afghan». La politique est une stratégie. Et, dans le cas américain elle est forcément globale. Or, l'Iran n'a jamais cessé d'aider les résistants afghans.

Les Etats-Unis ont sans doute noté avec satisfaction que l'Iran avait cessé toute livraison de gaz à l'URSS. Le Pentagone a dû relever, sans dépit, que le Kremlin avait refusé à l'Iran le droit d'utiliser les voies d'eau soviétiques pour passer de la Caspienne à la mer Noire. Et le fait que l'URSS ait accompli une démarche auprès de Khomeiny pour attirer son attention sur la présence «d'éléments hostiles à l'URSS» dans la capitale iranienne, a dû être médité comme il convient et au plus haut niveau, outre-Atlantique. Et on a certainement pris note à la Maison-Blanche de la démarche accomplie par l'Iran au Kremlin pour que cessent les livraisons d'armes destinées à l'Irak. D'autant que cette demande a eu lieu avant le conflit. Même intérêt, à n'en pas douter pour la déclaration de Bani-Sadr à l'ambassadeur russe: «La présence de soldats soviétiques en Afghanistan est intolérable».

Alors, par-delà la guerre entre l'Irak et l'Iran, au-delà du contentieux séparant Washington et Téhéran, c'est à un nouvel aspect du duel entre super-grands que nous assistons. Et cela change, forcément, toutes les données du problème surtout pour les otages... Et pour l'Iran. L. GRANGER

Bientôt le procès de la «bande des quatre»

PÉKIN (AFP-REUTER). - Le procès de la bande des quatre devrait s'ouvrir fin octobre ou début novembre, a annoncé vendredi l'agence Chine nouvelle.

Citant M. Peng Zhen, ancien maire de Pékin et vice-président du parlement chinois l'agence précise que le ministère public a achevé l'instruction du procès de Jan Qing, veuve du président Mao Tsé-toung et de ses «complices» et a remis le dossier au «procureur spécial».

Toujours selon «Chine nouvelle», M. Peng Zhen a indiqué que le ministère public déposerait ses conclusions devant un tribunal spécial dans environ une semaine.

«Aux termes de la loi chinoise, ajoute l'ancien maire de Pékin, les accusés auront au moins une semaine pour étudier l'acte d'accusation. Le procès pourrait donc commencer à la fin du mois ou au début du mois prochain.

Outre les membres de la bande des quatre arrêtés il y a quatre ans à la mort du

président Mao, d'autres personnes seront jugées pour «menées contre-révolutionnaires». Leur identité n'a pas été révélée.

Déjà déclarés coupables par la presse officielle tous les accusés risquent la peine de mort. Mais le président Hua Guo-feng avait indiqué l'année dernière que la «bande des quatre» ne serait pas exécutée.

TENTATIVE DE COMLOT

D'après des précisions supplémentaires, M. Peng a également remarqué que «certains accusés ont reconnu leurs crimes, d'autres pas».

Les accusés de ce procès, le premier de ce genre en Chine depuis 1949, date de la prise du pouvoir par les communistes, sont notamment jugés pour tentative de complot visant à s'emparer du pouvoir.

M. Peng, une des principales victimes de la révolution culturelle (1966-76), n'a pas identifié ceux des accusés qui se refusent à admettre leur culpabilité.

Toutefois, des rumeurs ont fait état, dans les derniers mois, d'un refus de soumission de la part de Jiang Qing, ancienne actrice devenue la quatrième femme de Mao et l'animalement la plus active de «la ligne ultra-gauchiste» de la révolution culturelle.



Chiang Ching, la veuve de Mao

(Arc)

Deux centrales et une «bombe»

PEKIN (AP). - La Chine a décidé d'acheter deux centrales nucléaires à la France, a annoncé, vendredi, le président Giscard d'Estaing.

Le chef de l'Etat a déclaré, au cours d'une conférence de presse, qu'aucun contrat n'avait encore été signé pour les deux centrales, d'une puissance de 900 megawatts, mais qu'un accord de principe avait été conclu pour la fourniture de ce qui sera les deux premières centrales nucléaires chinoises.

On ignore encore où les centrales seront construites, mais ce pourrait être à Changhaï et à Canton. Des experts chinois ont recommandé la construction de centrales nucléaires dans des régions du sud et de l'est du pays, où les autres ressources énergétiques sont rares.

Par ailleurs la Chine a procédé à un essai nucléaire, a indiqué vendredi à Pékin un porte-parole du gouvernement chinois qui s'est, cependant, refusé à donner quelque indication que ce soit à ce sujet.

A Washington, cependant, le département de l'énergie a indiqué, quant à lui, que cet essai dans l'atmosphère s'était produit, au centre d'essai du Lob Nor, dans le nord-ouest de la Chine.

Baisse du brut à Rotterdam

BRUXELLES (ATS-AFP). - Les prix du pétrole sur le marché libre de Rotterdam ont baissé de près de 10% entre les 29 septembre et 6 octobre dernier, précise le bulletin pétrolier publié jeudi à Bruxelles par la commission européenne.

Ces prix avaient connu une flambée la semaine précédente à la suite du conflit irano-irakien et des menaces pesant sur le détroit d'Ormuz.

Mais, l'existence de stocks importants et l'engagement de quelques pays de l'OPEP (organisation des pays

exportateurs de pétrole), dont l'Arabie saoudite, d'augmenter leur production ont ramené le calme à Rotterdam. Par ailleurs, le niveau des prix hors

taxes à la consommation des principaux produits pétroliers dans la CEE, a augmenté en moyenne de 5% entre les 29 septembre et le 6 octobre.

Marché noir

BANGKOK (ATS). - Une grande partie des secours médicaux et surtout des médicaments acheminés au Cambodge grâce à l'action de secours internationale sont vendus au marché noir.

«Cessez-le-feu»

NATIONS UNIES (AP). - Le président pakistanais Zia a lancé un appel aux présidents de l'Irak et de l'Irak pour un «cessez-le-feu» provisoire pendant la saison du pèlerinage islamique de La Mecque