

SPÉCIAL AUTO

Essais - Nouveautés - Commentaires

(Pages 17-22)

FAN L'EXPRESS
FEUILLE D'AVIS DE NEUCHÂTEL
LE PLUS ANCIEN JOURNAL DE LANGUE FRANÇAISE
PARAIT TOUS LES JOURS EXCEPTÉ LE DIMANCHE
4, RUE SAINT-MAURICE - TÉLÉPHONE (038) 25 65 01

L'armée irakienne progresse en Iran

La raffinerie d'Abadan en flammes

PARIS (AP). — La guerre entre l'Irak et l'Iran, non déclarée officiellement mais véritablement ouverte depuis dimanche, a connu une nouvelle escalade. Les forces irakiennes ont pénétré à l'aube en territoire iranien. Deux heures plus tard, l'aviation iranienne a bombardé Bagdad et cinq autres villes et ports irakiens, puis Bagdad une deuxième et une troisième fois en fin de journée.

L'offensive irakienne a été annoncée par Radio-Bagdad, qui a déclaré que les forces terrestres irakiennes avaient commencé à avancer à 3 h locales (1 heure dans la nuit de lundi à mardi à Neuchâtel), « pour prendre le contrôle de positions vitales à l'intérieur de l'Iran et briser le gouvernement raciste » de l'ayatollah Khomeiny.

La Radio n'a pas précisé en quels points la frontière iranienne avait été franchie. Mais un communiqué iranien faisait état de combats près de Khorramshahr, principal port iranien sur le Chatt-el-Arab. Radio-Téhéran a annoncé en fin de journée l'attaque, par les Irakiens, de la raffinerie d'Abadan, la plus grande du monde.

Selon le capitaine d'un navire britannique ancré dans le Golfe, cinq avions irakiens auraient déclenché « de nombreux incendies » dans la raffinerie qui a « pris feu sur une large surface ». (Suite en dernière page.)

Les idées et les faits

Ce conflit

Il faut se montrer prudent, et s'en tenir aux faits. Otages, pétrole: deux problèmes dans la même bataille.

Mais s'en tenir aux faits, c'est d'abord constater qu'entre l'Irak et l'Iran, c'est la guerre. Une guerre de religion, certes, mais surtout une guerre entre l'ancienne Perse et l'une des autres maîtresses du monde arabe. Une guerre qui, si l'incendie devient tornade, obligera forcément, d'une façon ou d'une autre, les super-grands à intervenir.

Est-ce la guerre du pétrole? Qui peut vraiment savoir avec certitude? Il ne faut pas toucher au Golfe. Rien ne doit troubler cette tranchée, cette frontière. Le Golfe est un symbole. Tout peut arriver, y compris le pire, si des aventuriers tentent de briser le statu quo. La moindre imprudence peut faire un brasier de cette région du monde. C'est là, dans ces eaux désormais incertaines, que se situe la véritable frontière des Etats-Unis et de l'Union soviétique.

Alors, il faut situer le problème. Car si le pétrole ne passe plus par le détroit d'Ormuz, si le Golfe devient un piège, une souricière, un verrou, bien des choses redoutables risquent de se passer. Il y a d'un côté l'Irak de Khomeiny, l'Iran des exécutions, l'Iran qui chaque jour un peu plus s'en va vers le chaos. L'Iran des fusillades et des otages. Et puis, de l'autre côté du Chatt-el-Arab, un Etat, un régime, un président: l'Irak, qui devient, à grandes enjambées, une des grandes capitales de la diplomatie mondiale. Une nation qui voit maintenant défiler chez elle de plus en plus de chefs d'Etat, de plus en plus de délégations venues de tous les coins du monde. L'Irak n'est pas seulement un pays arabe. Son président, Saddam Hussein, est, dans le monde des non-alignés, en passe de remplacer le maréchal Tito.

L'Irak est au tout premier rang des puissances du Proche-Orient et forcément, un jour, la preuve en sera faite. L'Irak est un interlocuteur privilégié du monde occidental, parce que son revenu pétrolier s'élève à environ 60 milliards de francs suisses en 1980. Et puis, ce pays qui travaille et qui crée, compte des amis venus de tous les horizons et de tous les continents.

Dans le contexte de la crise entre l'Irak et l'Iran, le rapprochement de Bagdad avec l'Arabie séoudite et la Jordanie prend un sens tout particulier. Il est révélateur que, pour défendre la sécurité du détroit d'Ormuz, l'Irak et l'Arabie séoudite aient mis fin à une brouille de plus de vingt ans. Quel est le sens profond de ce rapprochement devenu en fait une alliance? Rendre plus difficile et peut-être vraiment impossible toute nouvelle pénétration soviétique dans cette partie du monde. La réaction irakienne n'est pas seulement dirigée contre l'anarchie iranienne et ses tendances politico-religieuses. L'axe Bagdad, Riad-Amman tend à rendre impossible dans la région un nouveau coup de Kaboul. L'affaire du Chatt-el-Arab est aussi la preuve que, comme le disait récemment le conseiller de Carter pour les affaires étrangères: « Il n'y a pas d'incompatibilité fondamentale d'intérêt entre Washington et Bagdad ». Et puis, il doit y avoir dans l'opposition iranienne bien des gens qui voient dans ces affrontements la levée d'un nouvel espoir. L'affaire du Chatt-el-Arab, de ce point de vue, est aussi une occasion.

L. GRANGER

JEAN MORY NOUS TÉLÉPHONE: «J'ai assisté au bombardement de Bagdad...»

(Lire en dernière page)

Une moustache de 41 ans!



Cet Anglais n'écarte pas les bras en signe de victoire. Il tient tout simplement dans ses doigts une moustache qu'il a laissée pousser pendant 41 ans! Un record de patience. Il faut encore savoir que cette belle moustache blanche mesure 192 cm de longueur... (Téléphoto AP)

L'heure du réquisitoire au procès Wagner

• Prison à vie • Aucune circonstance atténuante

WINTERTHOUR (ATS). — Le procureur du canton de Zurich, Marcel Bertschi, a requis hier la réclusion à vie pour Rolf Clemens Wagner, le reconnaissant coupable des douze délits dont il est accusé. Dans un réquisitoire qui a duré trois heures, l'accusation n'a reconnu à Wagner aucune circonstance atténuante. M. Bertschi s'est refusé à prendre en considération les motivations politiques de Wagner, estimant que lui et ses trois complices n'avaient agi que par pure logique criminelle « pour s'approprier facilement » des moyens financiers. La précision avec laquelle toute l'opération a été montée a fait dire au procureur que les agresseurs avaient obtenu l'aide de personnes de Zurich ou des environs. Plus tard hier après-midi, la défense a demandé l'acquiescement.

Après avoir reconstitué le déroulement des opérations du lundi 19 novembre, l'attaque à main armée de la Banque populaire suisse de la Bahnhofstrasse à Zurich, la fuite de trois des quatre agresseurs et l'arrestation de Wagner, le procureur a cherché à démontrer que tous les actes étaient réfléchis et prémédités: c'est ainsi qu'il a qualifié de meurtre la mort de la passante de 56 ans, tuée au shopville au cours de la fusillade. Il s'est opposé aux déclarations que Wagner a faites le jour de l'ouverture du procès, selon lesquelles le hold-up constituait une « expropriation légitime », lui et ses complices n'ayant eu nulle intention de tuer qui que ce soit, surtout pas des personnes étrangères à l'action.

M. Marcel Bertschi a expliqué la préméditation par l'achat d'une carte de tram quinze jours à l'avance et retrouvée sur Wagner ainsi que le vol de quatre bicyclettes quelques jours plus tôt.

Quant aux trois fusillades, il a été établi, par l'une des expertises, que Wagner n'avait tiré qu'un seul coup de feu, un projectile ayant été retrouvé au shopville. Il n'a pas pu être établi si ce projectile avait blessé quelqu'un. Wagner se voit en conséquence condamné pour complicité de tous les délits dont les quatre agresseurs se sont rendus coupables. Wagner a ainsi été reconnu coupable par le procureur des douze délits retenus dans l'acte d'accusation.

L'Occident inquiet pour sa «veine jugulaire»!

Mais il dispose de réserves pour 100 jours

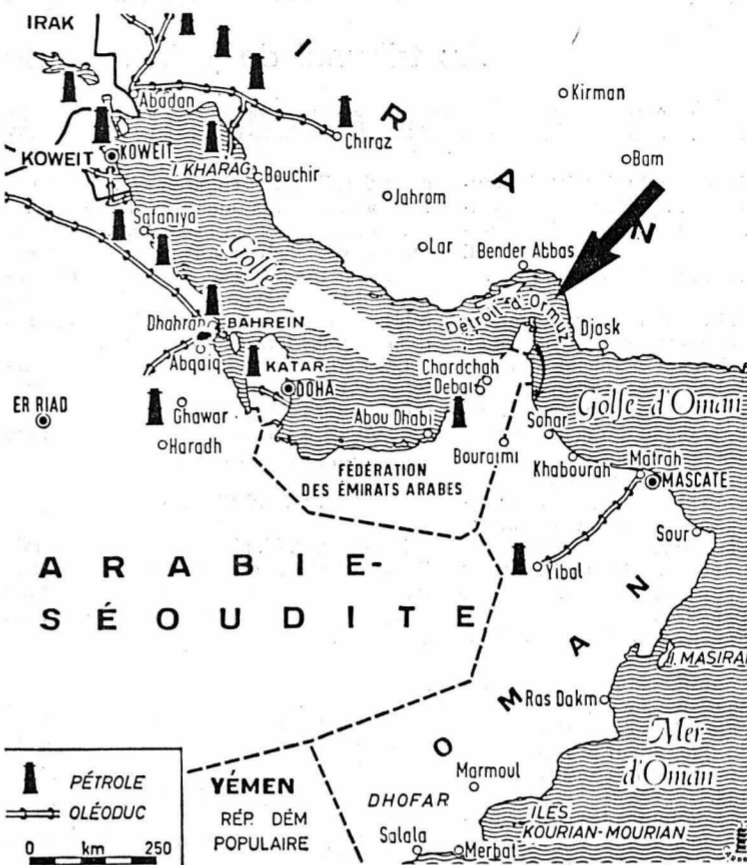

LONDRES (AP). — Le conflit entre l'Irak et l'Iran a relancé les inquiétudes à propos de l'approvisionnement des pays occidentaux et du Japon en pétrole arabe, approvisionnement qui risque d'être interrompu si le conflit s'étend au détroit d'Ormuz qui ouvre le Golfe.

Pratiquement tout le pétrole des producteurs du Golfe, soit environ 20 millions de barils par jour et près de 40 % de la consommation des pays non communistes, emprunte ce passage d'une trentaine de kilomètres de long. (Notre carte).

La circulation y est incessante: plus de 80 pétroliers par jour, soit un toutes les 40 minutes. Le Shah d'Iran avait déclaré un jour que le détroit était « la veine jugulaire de l'Ouest ».

Selon certaines informations, l'Irak met en place, semble-t-il, des forces aériennes dans les autres Etats du Golfe. Et l'Iran a annoncé que, si tel était le cas, la réponse iranienne serait immédiate.

La radio de Téhéran a annoncé que les forces irakiennes contrôlent le détroit, et le président irakien, M. Saddam Hussein, a affirmé pour sa part que « l'ingérence » iranienne dans la navigation de la région constituait une déclaration de guerre totale.

«CAUCHEMAR»

Le «Financial times» estimait dans son édition d'hier que «le cauchemar» de la fermeture du détroit «semble proche de devenir une réalité». (Lire la suite en dernière page)

Projet d'un impôt sur les poids lourds: les Etats renvoient tout au Conseil fédéral

BERNE (ATS). — Par 22 voix contre 19, le Conseil des Etats a décidé hier de renvoyer au Conseil fédéral le projet d'un impôt sur les poids lourds. Comme le proposait la minorité de sa commission préparatoire, il a demandé au Conseil fédéral d'inclure cet impôt dans le projet d'ensemble concernant la Conception globale suisse des transports (CGST). D'ores et déjà, les arguments contestant le fond même de cet impôt n'ont toutefois pas manqué. Il appartient maintenant au Conseil national de se prononcer sur ce renvoi.

La décision du Conseil des Etats — intervenue après plus de trois heures de débat — constitue une petite surprise. La commission préparatoire — à la petite majorité, il est vrai, de 7 contre 5 — avait demandé au plénum d'adhérer au projet du Conseil fédéral.

Certes, personne n'a contesté l'idée de faire payer aux exploitants de poids lourds les frais d'infrastructure qu'ils occasionnent effectivement. Alors que, dans son ensemble, le trafic routier couvre ces frais à plus de 90 %, la catégorie des poids lourds ne les assume qu'à raison de 50 % environ, son «découvert» étant de l'ordre de 350 millions de francs.

Selon la CGST, tous les moyens de transport doivent couvrir leurs frais. Comme son nom l'indique, elle propose une solution globale, mais le Conseil fédéral a décidé de traiter séparément — et surtout plus tôt — l'impôt sur les poids lourds. En effet, en raison des longues discussions que suscitera certainement l'ensemble du projet CGST, l'introduction de ce nouvel

impôt sera retardé de deux à trois ans (alors qu'il était initialement prévu pour 1981).

C'est précisément contre ce «traitement de faveur» des poids lourds que s'est proposée une petite majorité du

Conseil des Etats. Mais la procédure choisie par le Conseil fédéral n'était pas seule en cause. La plupart de ses adversaires ont également avancé des arguments s'opposant à ce système d'impôt.

(Lire la suite en page 13)

CHRONIQUE RÉGIONALE:

pages 2, 3, 6, 7, 9 et 10.

CARNET DU JOUR:

page 6.

INFORMATIONS SUISSES:

page 13.

TOUS LES SPORTS:

pages 24 et 25.

POUR VOUS, MADAME

page 26.

PROGRAMMES RADIO/TV:

page 29.

VAUD - FRIBOURG -

DERNIÈRE HEURE:

page 31.

OFFRES D'EMPLOIS

38 postes à pourvoir

pages 4, 11 et 12.

Questions sans réponse

L'embrassement du Moyen-Orient se poursuit depuis avant-hier par l'apparition d'un nouveau foyer de grave incendie dont nul ne se hasarderait aujourd'hui à prédire l'issue. Quand on s'efforce d'analyser la situation créée par l'entrée des forces irakiennes sur le territoire iranien, on en est surtout réduit à établir un questionnaire.

Quel pouvoir de résistance l'Iran, ayant tronqué et épuré ses forces militaires par endroits jusqu'à l'os depuis un an, sera-t-il capable d'opposer à l'envahisseur?

L'Irak disposant d'un appareil militaire apparemment intact, sera-t-il en mesure de mener une campagne éventuellement de longue durée? L'opposition religieuse intérieure (chiite) ne semble nullement disposée pour l'heure à faire des concessions au régime autoritaire de Bagdad. Quand l'épreuve de force se déclencherait-elle entre les adversaires en présence en Irak?

L'issue de la guerre sera-t-elle emportée sur le champ de bataille, où deux peuples ont engagé une lutte fratricide? Ou bien les soulèvements à l'intérieur de chacun des pays ennemis en présence désigneront-ils le vainqueur?

Y aura-t-il un vainqueur? Les puissances, voisines et lointaines, petites, moyennes et super-grandes, qui sont en train de choisir leur camp, ne décideront-elles pas, du dehors, un jour, du sort des Irakiens et des Iraniens? L'exemple de ce qui est arrivé à l'Europe, et à une grande partie de l'Asie après 1945 ne nous engage-t-il pas à une sévère réflexion?

De l'Irak et de l'Iran, lequel possède vraiment l'armée de sa politique? Quelle est cette politique, dans la mesure où elle n'est pas téléguidée de l'extérieur? Hitler avait l'armée de sa politique en 1940, et il a conduit l'Allemagne au désastre. Mao Tsé-toung ne paraissait pas avoir l'armée de sa politique en 1945; il a mené à son terme victorieux une guerre qui fut le triomphe d'une politique. D'une politique qui à l'intérieur de la Chine est à présent contestée aujourd'hui, trente ans après son accession à l'indépendance...

Bien téméraire l'observateur neutre qui répondra sans hésiter aux questions venant à l'esprit. Alors que des hommes, des femmes et des enfants sont sauvagement tués, en Iran et en Irak — pourquoi, pour qui?

R. A.



R. C. Wagner.

(ARC)

M. Bertschi estime que seule la perpétuité pouvait être envisagée dans un tel cas. Les délits principaux sont: vol à main armée, meurtre, tentative de meurtre, chantage, mise en danger de la vie d'autrui, atteinte à la liberté individuelle et menace contre fonctionnaire. R.C. Wagner a, en outre, été reconnu coupable par l'accusation de délits mineurs: vols, dégâts matériels, violation des règles de la circulation, violation de la loi fédérale sur le matériel de guerre et infraction contre l'ordonnance sur les armes. (Suite en avant-dernière page.)

AVIS TARDIFS

Fr. 3.80 par millimètre de hauteur
Réception des ordres: jusqu'à 22 heures

Notre poissonnier propose...

Truites fraîches vidées 110
les 100 g

Super-Centre Portes-Rouges

CONFÉRENCE du D^r L. Junier

sur les langages substitutifs, à la grande salle des Plaincheys, Perce-Neige, Les Hauts-Geneveys mercredi 24 septembre, à 20 heures 94975-T

CAFÉ HORTICOLE Gibraltar 21 - Neuchâtel

cherche tout de suite

SOMMELIÈRE

Tél. 25 66 44 98861-T

RESTAURANT BEULAC

cherche

DES EXTRA

POUR LE DIMANCHE DE LA FÊTE DES VENDANGES
Tél. (038) 24 42 42 - 25 88 22 98887-T

Joies et souffrances des croyants en URSS

Conférence de Johann Janzen (14 ans prisonnier pour sa foi) Mercredi 24 septembre à 20 heures. Seyon 2 3^{me} étage Fraternité chrétienne 87437-T

Venez ce soir dès 19 H 30 AU MID-DU-CRO

assister à la construction des chars des Vendanges
Buvette. Saucisses grillées 87439-T

L'IMPRIMERIE CENTRALE NEUCHÂTEL

achète
CHIFFONS
toile et coton, dimensions minimales: 30 x 30 cm, propres, blancs et couleurs.

Naissances

Céline
à la joie d'annoncer la naissance de sa petite sœurJoëlle-Kim
le 5 septembre 1980Dominique et Bernard
JAQUET-GREMION
Princeton (New-Kersey USA)
98386-NVincent
à la joie d'annoncer la naissance de sa petite sœurMagali
le 22 septembre 1980Laurent et Gladys
CASTELLA-AYMES
Maternité Pourtalès Cédres 8 Boudry 98370-N

A NEUCHÂTEL ET DANS LA RÉGION

CORCELLES-CORMONDRECHE

Sortie des personnes âgées

(c) La semaine dernière, les personnes âgées participaient à la course annuelle organisée par la commune de Corcelles-Cormondrèche.

Le départ à l'ancien collège comptait sur la participation de 120 personnes entourées de MM. Ph. Aubert, président de commune, R. Zahnd, conseiller communal, et P. Gindraux, administrateur.

Cette magnifique promenade conduisait les aînés par le Val-de-Ruz, le Jura et ses magnifiques pâturages, Saint-Ursanne où était servi le repas de midi. La suite du voyage se faisait par les Rangiers, les Gorges-du-Pichoux, Tavannes puis retour par Neuchâtel pour arriver à Corcelles à 18 heures.

Cette magnifique journée aura donné aux anciens villageois une nouvelle fois le plaisir des retrouvailles.

Le CPLN affiche complet pour la rentrée scolaire

Les écoles professionnelles doivent toujours attendre quelques semaines après la reprise des cours avant de pouvoir faire le point sur les effectifs des élèves. De nombreux contrats d'apprentissage ne se signent en effet que tardivement et les inscriptions dans les écoles se complètent jusqu'en automne.

Le Centre de formation professionnelle du Littoral neuchâtelois (CPLN) n'échappe pas à cette règle. Quatre semaines après la rentrée scolaire, il est néanmoins possible de dresser un premier état de situation.

HAUSSE DES EFFECTIFS

Le secteur technique enregistre une hausse sensible de ses effectifs tant dans sa section d'apprentissages à plein temps (électronique) que dans celle des cours aux apprentis de l'industrie (mécanique et dessin technique). La complémentarité entre les deux sections apparaît nettement

cette année puisque la voie de l'apprentissage à plein temps est surtout recherchée dans les domaines où l'offre de places d'apprentissage dans l'industrie est la plus restreinte.

Pour les professions des arts et métiers on assiste à une véritable explosion du nombre d'apprentis dans les professions de dessinateurs en génie civil, dessinateurs en bâtiments, horticulteurs et coiffeuses, alors que tout le secteur des arts graphiques reste dans des limites très modestes. Dans ce dernier cas, il semblerait qu'une incertitude règne au niveau de l'information et de l'orientation professionnelle et que les possibilités réelles qu'offre ce secteur de formation sont mal perçues. A signaler également le rôle important que joue la section de préapprentissage dont les effectifs sont en hausse constante depuis deux ans.

Pour les professions commerciales, les sections d'employés de commerce et de

vendeuses poursuivent leur progression, alors que les effectifs des employés de bureau et ceux des employés du commerce de détail restent stationnaires.

Quant à l'Ecole suisse de droguerie, elle enregistre un léger fléchissement dans le nombre de candidats à la maîtrise ainsi que dans les effectifs de sa section d'apprentis. Au total, ce sont quelque 2000 élèves qui fréquenteront le CPLN durant l'année scolaire 1980-1981. A ces élèves réguliers viendront s'ajouter dès cet automne quelque 500 personnes inscrites à des cours de perfectionnement et de formation continue.

COMPLET

Si l'on songe que le CPLN abrite encore trois classes de l'Ecole supérieure de commerce depuis le déménagement de cette dernière du collège des Terreaux, que des laboratoires sont occupés en permanence par le CEH jusqu'à la mise en exploitation du nouveau bâtiment Jaquet-Droz et que l'Ecole suisse pour le commerce de détail organise dans les locaux de la Maladière un cours de gestion d'entreprise pour les candidats à la maîtrise de droguerie, on peut affirmer que le complexe immobilier du CPLN est bien occupé et l'on comprend que les organes directeurs affichent complet au seuil de cette nouvelle année scolaire.

Au tribunal de police de Boudry

Il avait menacé son ex-femme de «lui faire la peau»

Le tribunal de police du district de Boudry a tenu audience, mardi, sous la présidence de M. Blaise Galland, juge suppléant, assisté de M^{me} Verena Bottinelli qui remplissait les fonctions de greffier.

Le nommé N. D. était renvoyé devant le tribunal de céans sous les préventions de menaces, violation de domicile et dommage à la propriété ensuite d'une plainte pénale déposée par son ex-femme. Le 22 mai, il s'était rendu au domicile de cette dernière, où il tenta d'enfoncer la porte en hurlant des imprécations et des menaces. Le prévenu contestait avoir, à cette occasion, lancé à l'adresse de son ex-femme: — Je te ferai la peau!

Toutefois, un témoin est venu confirmer à la barre que cette menace avait été bel et bien proférée par N. D.

Celle-ci est grave, a estimé le juge qui, en revanche, n'a pas retenu la violation de domicile, ni le dommage à la propriété. Il s'est en effet avéré que l'accusé n'était pas parvenu à pénétrer dans l'appartement de la plaignante et que, selon le rapport de police, les dégâts causés à la porte d'entrée sont insignifiants.

Tenant compte de toutes les circonstances de la cause, le tribunal a finalement condamné N. D. à une amende de 200 fr. à laquelle s'ajoutent 70 fr. de frais judiciaires. Sur ce, le condamné prit le ciel à témoin que son ex-femme cherche à l'enfoncer dans les dettes et a annoncé son intention de recourir au... Tribunal fédéral!

— Commencez déjà par la Cour de cassation pénale neuchâteloise. Vous avez 15 jours pour recourir contre ce jugement, lui a conseillé le juge, en le congédiant.

DIFFAMATION ET CALOMNIE

R. M. a écrit à l'ami de son ex-belle-fille une lettre dans laquelle il traite notamment

cette dernière de «chérie», «femme dénaturée» et d'autres qualificatifs du genre.

Comme le veut la procédure, le juge a tenté la conciliation et la partie plaignante s'est déclarée disposée à trouver un arrangement si l'accusé présentait des excuses. Mais, contre toute attente, le prévenu a maintenu les termes de sa lettre.

Ces derniers sont calomnieux et diffamatoires et portent incontestablement atteinte à l'honneur de la plaignante, a constaté le juge. Aussi, a-t-il infligé à R. M. une amende de 100 fr., plus 20 fr. de frais.

PERMIS DE TRAVAIL

Etranger, G. M. s'était engagé à la fin de l'année dernière dans une entreprise de la Béroche. Il l'a quittée en mai dernier et n'a pas produit le permis de travail qui lui était demandé.

L'infraction à la loi sur le séjour et l'établissement des étrangers est de peu de gravité. Elle a été sanctionnée par une amende de 20 fr., plus 10 fr. de frais.

FOOTBALL ET LÉSIONS CORPORELLES

Une curieuse affaire de lésions corporelles causées lors d'un match de football, le 21 octobre dernier, a été renvoyée pour complément de preuves. Elle pourrait faire jurisprudence en la matière et obliger, peut-être, la Fédération suisse du football à revoir la manière d'intervention appelée «tracking» en défense, qui est actuellement autorisée mais demeure l'une des causes importantes de blessures, parfois graves, chez les joueurs.

Nous aurons l'occasion d'en reparler.

M. B.

A l'Association des chanteurs du district de Neuchâtel

Présidée par M. Robert Dürner, l'assemblée de l'Association des chanteurs du district de Neuchâtel (ACDN) a eu lieu récemment au restaurant de la Couronne, à Saint-Blaise. M. Ruch, secrétaire, donna lecture du procès-verbal de l'assemblée du 8 mars, tenue au même endroit.

Ensuite, M. Dürner a remercié toutes les sociétés qui participent activement aux assemblées et surtout celles qui ont répondu au questionnaire concernant l'organisation d'une fête de district. Malgré les appels répétés aucune fête de district ne sera organisée en 1980.

La majorité des sociétés se prononcent pour l'organisation d'une fête tous les deux ans. La durée de la fête ne devrait pas dépasser un jour. D'autre part, cette rencontre n'aurait pas lieu la même année que la fête cantonale des chanteurs.

A une très forte majorité, les sociétés se sont prononcées en faveur de l'établissement d'une rotation. 1982, chœur mixte protestant, Cressier; 1984, chœur d'hommes L'Avenir, Saint-Blaise; 1986,

L'Orphéon, Neuchâtel, ou La Chanson d'Hauterive; 1988, La Chanson landeronnaise et L'Aurore, Le Landeron.

Ce tableau est susceptible d'être modifié, d'autres sociétés s'étant prononcées en faveur d'une collaboration.

M. Jean-Michel Deschenaux, président de la commission de musique, aurait été favorable à l'organisation d'une fête toutes les années. Ce qui compte, dit-il, ce n'est pas l'ampleur des manifestations, mais bien la fréquence de celles-ci.

Par la voix de son délégué, chaque société représentée a fait un bref rapport d'activité. Il est à relever que plusieurs d'entre elles assument encore entièrement un programme de soirée annuelle avec chants et théâtre.

Par ces dernières consultations, le comité de l'ACDN pense avoir résolu ses problèmes d'activités futures. Il s'agit surtout d'engager les membres des diverses sociétés à consacrer une partie de leur activité locale à la communauté des chanteurs du district. La prochaine assemblée des délégués aura lieu le 23 mai 1981.

L. B.

La «Chanson du pays de Neuchâtel»: une ambassadrice de charme

Pendant le week-end du Jeûne fédéral, la «Chanson du pays de Neuchâtel» a donné une série de concerts en Allemagne et en France, à l'occasion d'une tournée qu'elle entreprenait pour son 25^{me} anniversaire. Ce fut d'abord un concert en plein air sur le parvis de la cathédrale de Fribourg en Brisgau, dans l'atmosphère chaleureuse d'une soirée de fin d'été, avec un public cosmopolite et enthousiaste.

Le lendemain soir, le chœur était invité à chanter une messe à l'église «Notre Dame de Koblenz» et donnait par la suite un concert devant un public de mélomanes allemands. Sous la direction de Pierre Huwiler, son chef, dans une nef du plus pur style roman et à l'acoustique extraordinaire, le chœur interpréta les plus belles œuvres de son répertoire classique, Sutermeister, Hindemith, Kodaly, Campra, Renard Kaelin, Huwiler, etc.

Un magnifique parcours en bateau sur la Moselle permit au chœur, le dimanche matin, de fraterniser avec les excursionnistes allemands et de chanter une partie de son répertoire populaire. Le dimanche soir, ce fut l'Alsace avec un concert à la salle des fêtes d'Obernai, en présence du consul de Suisse de Strasbourg, et de nombreux

représentants de la colonie suisse. Ce fut, pour le maire d'Obernai, l'occasion de lancer une campagne en faveur de la restauration d'un monument historique, le «Kapellturn», et de remercier en termes élogieux les chanteurs et chanteuses suisses, ambassadeurs de charme d'un pays que nos voisins apprécient.

Le lundi, au fil de la route du vin, la «Chanson du pays de Neuchâtel» put encore établir de nombreux contacts avec des amis de la musique et du chant en Alsace, contacts qui permettront certainement de faire des échanges intéressants dans les années à venir.

COLOMBIER

Nouveau maître principal

(c) A Colombier, la fonction de maître principal est assurée à tour de rôle et par périodes de deux ans. Récemment réunis, les membres du corps enseignant primaire ont désigné M. Raymond Oppliger à ce poste. Il se chargera de cette responsabilité dès la rentrée des vacances d'automne en succédant à M. Robert Goffinet.

Les victimes de la dictature argentine Juan-Angel Nughes: du nouveau?

Le 11 juin 1976, en Argentine, des miliciens paramilitaires enlevaient Juan-Angel Nughes, alors âgé de 14 ans, à la sortie de l'école. La commission de solidarité avec les familles des 30.000 «disparus» d'Argentine, présidée par M. Jacques Dekens, de Neuchâtel avait évoqué, il y a un an, le destin de cet adolescent dont les parents sont réfugiés à Bienne. Près de 18.000 signatures avaient été recueillies dans le pays et diverses démarches entreprises auprès d'instances internationales,

du Vatican, du Conseil fédéral et des autorités argentines. Le département fédéral des affaires étrangères continue à se préoccuper du sort de Juan-Angel et d'un certain nombre d'autres personnes.

Malgré toutes ces démarches, malgré l'émotion suscitée par ce cas, les autorités argentines sont restées muettes jusqu'à ce jour. Or, il y a du nouveau. Récemment, les parents de Juan-Angel ont rencontré à Madrid M. Juan Martin, de nationalité espagnole, qui a été détenu en Argentine en compagnie de l'adolescent. Juan-Angel, après son enlèvement, a été détenu durant une vingtaine de jours dans une usine de sucre désaffectée à Nueva Baviera. Il fut ensuite transféré au poste central de la police de Tucuman où il est resté jusqu'à la première ou deuxième semaine de novembre de la même année. Il fut ensuite ramené à Nueva Baviera où il est resté 20 jours. De là, il a été transféré par des officiers, à bord d'une ambulance, avec Noemi Ramirez, vers une destination inconnue.

M. Dekens a écrit à l'ambassadeur d'Argentine à Berne pour qu'il demande à son gouvernement d'utiliser ces renseignements pour mener des recherches car il doit bien rester des traces de passage de Juan-Angel dans ces lieux. Juan-Angel retrouvera-t-il sa famille à Bienne? J. P.

BIBLIOGRAPHIE

Jean Anouilh

La belle vie

Ed. La Table ronde

Munich 1918. Coincés dans une cave, les Valençay, huguenots français exilés en Allemagne après la révocation de l'Édit de Nantes, attendent la mort. Mais le miracle se présente en la personne d'Albert, le maître d'hôtel devenu commissaire du peuple. Une satire à la fois comique et grinçante qui attaque ou moque aussi bien un parti que l'autre.

AVIS MORTUAIRES

Réception des ordres: jusqu'à 22 heures

Heureux ceux qui procurent la paix.

Madame Isabelle Perret-Duvanel et ses enfants:

Monsieur et Madame René Vienne-Perret et Anne-Dominique, à Neuchâtel,

Monsieur et Madame Pierre Perret-Bergholz, Pascal, Annouk et Serge, à Assens;

Madame Emma Bruand-Perret, à Peseux, ses enfants et petits-enfants;

Monsieur et Madame Pierre Perret, à Boudry, leurs enfants et petits-enfants;

Madame Madeleine Duvanel-Arm, à Neuchâtel, ses enfants et petits-enfants;

Monsieur et Madame Joseph Duvanel à Sauges, leurs enfants et petits-enfants;

Monsieur et Madame Roger Margot-Duvanel, à Sauges, leurs enfants et petits-enfants;

Monsieur et Madame Georges Niederhauser, à Neuchâtel, leurs enfants et petites-filles,

ainsi que les familles parentes, alliées et amies,

ont la profonde douleur de faire part à leurs amis et connaissances du décès de

Monsieur

Paul PERRET

ancien inspecteur des écoles

leur cher époux, père, beau-père, grand-père, frère, beau-frère, oncle et parent, enlevé à leur affection, dans sa 66^{me} année.

Il a montré dans sa maladie la même patience et sérénité qu'au long de sa vie.

2000 Neuchâtel, le 22 septembre 1980. (Pierre-à-Mazel 50.)

L'incinération aura lieu jeudi 25 septembre.

Culte à la chapelle du crématoire, à 14 heures.

Domicile mortuaire: pavillon du cimetière de Beauregard.

Selon son désir, prière de penser à la chapelle de la Maladière, CCP 20-2672, Neuchâtel

Cet avis tient lieu de lettre de faire part 98920-M

Le Conseil paroissial du quartier de la Maladière a la profonde tristesse de faire part du décès de

Monsieur

Paul PERRET

membre fidèle et dévoué du conseil et de la paroisse.

«Heureux ceux qui procurent la paix» 87440-M

†

Madame Louis Roulin-Pesse et sa fille Muriel, à Neuchâtel;

Monsieur et Madame Marcel Roulin-Liard, à Bulle;

Monsieur et Madame Roger Pesse-Rudaz et leurs enfants Jean-Claude et Patricia, à Marly;

Les enfants et petits-enfants de feu Rosa Roulin;

Les enfants et petits-enfants de feu Séraphin Liard;

Les enfants et petits-enfants de feu Maurice Pesse;

Les familles Pesse, Vuille, parentes et alliées, ont la grande douleur de faire part du décès de

Monsieur

Louis ROULIN

leur cher et regretté époux, père, fils, beau-frère, oncle, neveu, filleul, cousin, et ami, survenu accidentellement le lundi 22 septembre 1980, dans sa 37^{me} année.

2000 Neuchâtel. (av. des Alpes 5.)

La messe de requiem sera célébrée en la chapelle Saint-Nicolas du Vauseyon, jeudi 25 septembre, à 14 heures.

Domicile mortuaire: pavillon du cimetière de Beauregard.

R. I. P.

Cet avis tient lieu de lettre de faire part 98921-M

La direction et le personnel du Garage du 1^{er}-Mars ont le pénible devoir de faire part du décès de

Monsieur

Louis ROULIN

leur fidèle et estimé collaborateur. Pour les obsèques, prière de se référer à l'avis de la famille. 94986-N

AVIS MORTUAIRES

Réception des ordres: jusqu'à 22 heures

«La bague me plaisait. Ali a dit: 10 dinars, un par année de mariage, c'est peu pour se refiancer. Paul et moi avons souri. Le soleil de Tunis aussi.»



Chaleureuse Tunisie! Les cœurs y sont aussi ensoleillés que les immenses plages de sable blanc! Le «dolce far niente» alterne harmonieusement avec la vie intense et le charme bigarré des souks. Et partout, l'avenue quotidienne s'offre à vous avec un sourire exubérant.

Tunisie

Découpez ce petit soleil, collez-le sur une carte postale et envoyez-la nous. Nous vous enverrons un peu de Tunisie. Office National du Tourisme Tunisien, Bahnhofstrasse 69, 8001 Zurich.

FAN

98783-R

A NEUCHÂTEL ET DANS LA RÉGION

TOUR DE VILLE

La prochaine séance du Conseil général Des œuvres de Marcel North au... nouveau prix du gaz!

• LES collections des différents musées et de la Bibliothèque de la ville ont toutes trouvé leur origine dans la générosité de citoyens soucieux d'enrichir la collectivité publique du fruit de leur travail et de leurs goûts. Aujourd'hui, grâce à un mécène particulièrement avisé, il est donné la possibilité à la ville de Neuchâtel de conserver au Musée d'art les œuvres que Marcel North a consacrées au théâtre et qui ont d'ailleurs été récemment exposées par la Fondation du Grand-Cachot-de-Vent. Ces œuvres ont le plus souvent trait à des maquettes de décors et de costumes et de pièces montées par la compagnie de Scaramouche.

Pour éviter la dispersion de ces œuvres — ce qui serait regrettable — le Conseil communal propose au Conseil général, qui s'ouvrira le 6 octobre prochain, d'adopter une convention visant à la création d'une donation Marcel North 1980. De son côté, la ville prend l'engagement de maintenir d'une façon permanente au Musée d'art, les œuvres susmentionnées. Des expositions temporaires seront également organisées au foyer du théâtre de la ville dès que celui-ci sera rénové.

LE GAZ PLUS CHER

Lors de cette même séance, le Conseil général devra se prononcer sur une modification des tarifs de vente du gaz. Le tarif domestique actuel est le suivant: les 1000 premiers kWh: 14 c le kWh; les 350 kWh suivants: 9,5 c le kWh; les 350 kWh suivants: 7 c le kWh; le surplus: 3,5 c le kWh. Le Conseil communal propose de faire passer le prix des premiers 350 kWh suivants de 9,5 à 10 c le kWh et le surplus de 3,5 à 5 c le kWh. En ce qui concerne le tarif pour l'artisanat et l'industrie, une légère modification est également envisagée, en ce sens qu'après les 1000 premiers kWh facturés à 14 c le kWh (sans

changement), les 12.000 kWh suivants passeraient de 9,5 à 10 c le kWh.

GANSA

Enfin, mais comme nous avons déjà eu l'occasion d'en parler de multiples reprises, il n'est pas nécessaire d'y revenir plus longuement aujourd'hui, le législatif devra se prononcer sur la participation de la ville à l'augmentation du capital social de Gaz neuchâtelois SA (GANSA). Compte tenu des positions favorables prises par le Grand conseil et le peuple neuchâtelois, le capital social de GANSA va passer de trois à six millions de francs. La part de la ville (20% de trois millions) s'élèvera à 600.000 francs.

besançon

ville jumelle

Un nouveau lycée moderne à Planoise

• BESANÇON, qui possédait deux lycées anciens au centre de la ville (Victor Hugo et Pasteur) ainsi qu'un lycée moderne à Palente (Louis Pergaud), aura à la rentrée un autre lycée moderne pour lequel on cherche un nom. En effet, le vieux lycée Victor Hugo est transformé en collège et il a fallu construire un établissement neuf. Le lycée de Planoise polyvalent peut accueillir déjà environ 1000 élèves. Il assure les formations classiques et techniques jusqu'au baccalauréat et prépare également aux grandes écoles.

En fait, il remplace le lycée V. Hugo. Mais ici la conception architecturale est moderne, fonctionnelle et belle. Les antiques dortoirs pour les internes par exemple ont disparu.

A propos, pourquoi ne pas l'appeler «Neuchâtel»?

Intéressant colloque à l'Université

• DÈS aujourd'hui et jusqu'à vendredi, un intéressant colloque se déroule à l'Université de Neuchâtel, à l'occasion du 15^{ème} anniversaire de la Commission interuniversitaire suisse de linguistique appliquée (CILA).

Le thème suivant a été retenu: «Le Schwyzertütsch, 5^{ème} langue nationale?» (Les différentes communautés linguistiques de Suisse face au Schwyzertütsch), MM. G. Bauer, ancien minis-

tre, B. Cathomas, écrivain, les professeurs H.-R. Egli, W. Haas et G. Merkt, MM. D. Robiani, conseiller national; R. Viletta, docteur en droit traiteront de ce problème sous divers aspects, sur lesquels nous reviendrons à l'issue du colloque.

La FAN souhaite une cordiale bienvenue aux participants à ces journées d'exposés et de recherche qui se termineront vendredi en fin de matinée.



Il avait «volé» la moto de sa mère et circulait sans permis

Le 15 avril dernier, F. B. a soustrait la motocyclette appartenant à sa mère et, bien que ne possédant pas de permis de conduire, a piloté ce véhicule avec un passager derrière lui. Peu après midi, rue de la Musinière à Marin, F. B. s'est rendu compte au dernier moment que la voiture qui le précédait et conduite par L. R., bifurquait à droite pour pénétrer dans une propriété privée. Malgré une ultime tentative de freinage, F. B. ne put éviter le choc et lui-même et son passager furent renversés.

— L'auto, qui circulait lentement, s'était d'abord légèrement déplacée sur la gauche de la chaussée. J'ai pensé qu'elle bifurquerait à gauche. Mais alors que j'étais à sa hauteur, elle a brusquement tourné à droite, expliqua F. B. hier, lors de l'audience tenue par le tribunal de police du district de Neuchâtel sous la présidence de M. Jacques-André Guy, assisté de M^{me} May Steininger, qui remplissait les fonctions de greffier.

Quant à l'automobiliste, s'il admit d'emblée avoir omis de signaler son changement de direction en raison de quelques secondes d'inattention dues à un événement extérieur, il contestait porter la responsabilité de cet accident. Le tribunal a finalement estimé que les deux usagers avaient commis une faute de circulation sensiblement égale. Il les a donc condamnés tous deux à 80 fr. d'amende et au paiement de 50 fr. de frais. Quant à F. B., qui s'est tout de même rendu coupable d'un vol d'usage faute de posséder le permis de conduire, il a été condamné à une peine de trois jours d'emprisonnement avec sursis pendant deux ans.

DANS LA ZONE PIÉTONNE

Le 3 avril dernier vers 16 h, muni de l'autorisation idoine, L. F. conduisait une jeep à laquelle était accouplée une remorque supportant un compresseur, à l'intérieur de la zone piétonne au chef-lieu. A l'intersection des rues du Bassin et du Temple-Neuf, son convoi renversa une adolescente qui marchait sur la chaussée et s'apprêtait à monter sur le trottoir. Transportée à l'hôpital au moyen de l'ambulance, la jeune fille put toutefois regagner son domicile après avoir reçu des soins.

Après les différents témoignages entendus hier, le tribunal a admis que L. F., qui circulait très lentement, n'avait pas perdu la maîtrise de son convoi. En effet, il a été établi que c'est un mouvement inopiné de la jeune fille, qui n'avait pas aperçu la remorque, qui est la cause de ce léger accrochage. Dans ces conditions, L. F. a été purement et simplement libéré des fins de la poursuite pénale et les frais de la cause ont été mis à la charge de l'Etat.

DANS LE DOUTE...

Le 31 mars dernier vers 14 h 30, une collision en chaîne dans laquelle étaient impli-

quées cinq voitures se produisit rue des Fahys, à proximité du passage sous-voies de Gibraltar. O. S., qui était le quatrième de la file, a toujours prétendu qu'il avait pu s'arrêter derrière l'auto qui le précédait sans toucher celle-ci, mais que c'est le cinquième véhicule qui avait finalement poussé sa voiture dans l'arrière de la troisième. Toutefois, selon un des gendarmes auteurs du rapport, sur place les deux derniers conducteurs avaient admis n'avoir pas respecté une distance suffisante avec les véhicules qui les précédaient.

Lors d'une collision en chaîne, il est évidemment toujours très difficile, voire aléatoire, d'établir les responsabilités respectives. Surtout que dans le cas présent, il pouvait très fort et qu'aucune trace de freinage n'a pu être relevée sur la chaussée. Aussi, au bénéfice du doute, O. S. a-t-il finalement été acquitté et sa part de frais laissée à la charge de l'Etat.

VRIRAGE TROP AU LARGE

Enfin M. R., qui circulait rue Martenet au volant de sa voiture, a «coupé» un virage et

franchi le centre de la route où son véhicule est entré en collision avec une auto survenant en sens inverse et pilotée par V. C. Bien que le point de choc n'ait pas pu être établi avec certitude par la gendarmerie, les différents témoignages recueillis ont conforté le tribunal dans l'idée que M. R. doit assumer seul l'entière responsabilité de cet accident. Par conséquent, ce conducteur a été condamné à une amende de 100 fr., assortie de 200 fr. de frais, tandis que V. C. a purement et simplement été acquitté.

Après une agression au port du Nid-du-Crô: jugement en décembre

On se souvient de l'agression dont avait été victime, dans la nuit du 19 au 20 avril dernier vers 2 h du matin, un industriel neuchâtelois qui dormait dans un bateau au port privé du Nid-du-Crô. D. B. avait tout d'abord reçu un coup de poing au visage avant d'être sauvagement frappé à la tête au moyen d'un tuyau métallique d'une longueur de 40 centimètres.

Quatre personnes avaient soit prémédité, soit exécuté cette agression. Il s'agit de C.-A. F., 41 ans, C.-L. D., 36 ans, R. N., 40 ans (tous domiciliés au chef-lieu) et B.-A. C., 30 ans, domicilié à Pesieux. Les deux premiers, selon un arrêt de renvoi du 25 juillet de la Chambre d'accusation, ont intentionnellement décidé les deux derniers à commettre des lésions corporelles sur la personne de D. B., offrant une récompense de 1000 fr. à B.-A. C. pour trouver un homme de main susceptible d'accomplir cette sale besogne. Finalement, dans la nuit du 20 avril, ce sont R. N. et B.-A. C.

qui auraient pénétré dans le bateau amarré dans le secteur fermé du port privé du Nid-du-Crô et c'est B.-A. C. qui aurait frappé D. B., tandis que R. N. s'employait à soustraire un sac contenant des effets personnels, des clés et une somme de 300 francs.

Comparaisant hier en audience préliminaire devant le tribunal correctionnel du district de Neuchâtel placé sous la présidence de M. Jacques Ruedin, les quatre prévenus ont contesté en bloc les infractions qu'on leur reproche. Seul B.-A. C., par l'intermédiaire de son mandataire, a admis avoir frappé D. B. à la tête, mais il a nié avoir employé pour ce faire un «instrument dangereux».

Cette pénible affaire trouvera son épilogue le 3 décembre prochain. Les jurés tirés au sort pour cette session du tribunal correctionnel sont: M^{me} Marie-Lise de Montmolin et M. Francis Nicollier. Leurs suppléants seront M^{me} Marie-Louise Gehrig et M. Jean-Baptiste Muriset.

Une famille respire enfin au Landeron

Les otages suisses retenus au Bénin ont été libérés

De notre rédacteur parlementaire à Berne:

Dans notre édition de mardi ont paru de larges extraits de la question urgente déposée au premier jour de la session d'automne par M. Claude Frey, conseiller national, au sujet des deux Suisses, un Neuchâtelois du Landeron, M. Jean-Pierre Kneubuhler, et un Genevois, M. Louis Wehrli, retenus au Bénin depuis une année dans des conditions et pour des raisons difficilement acceptables.

Or, l'affaire, de manière soudaine, vient de trouver un heureux dénouement. On a appris hier après-midi en effet, au département des affaires étrangères, que les deux hommes venaient d'arriver à l'ambassade de Suisse à Lagos, qu'ils devaient quitter le Nigeria par avion en fin de journée, et qu'ils se trouveront donc en Suisse ce matin, au moment où paraissent ces lignes.

Leur avion doit atterrir à Kloten à 6 h 30, d'où ils se rendront à Cointrin (atterrissage à 8 h 25).

Le département des affaires étrangères n'a pas de renseignements détaillés concernant l'état dans lequel se trouvent MM. Kneubuhler et Wehrli, mais tout donne à penser que cet état est satisfaisant. Elément plus important: leur sortie du Bénin s'est effectuée sans encombres, le gouver-

nement de l'ancien Dahomey leur ayant en fin de compte accordé le visa de sortie qu'ils attendaient depuis si longtemps. C'est donc légalement qu'ils ont quitté le Bénin.

On sait que le département des affaires étrangères avait affecté depuis un certain temps de nombreuses démarches pour obtenir la libération des deux hommes. Ainsi, appuyés parallèlement par des personnalités privées, ces efforts ont finalement abouti.

Soulagement au Landeron

Dans la soirée de mardi, nous avons pris contact avec M^{me} Kneubuhler, au Landeron. Très occupée par les préparatifs en vue de recevoir son mari, M^{me} Kneubuhler a tout de même déclaré que cette libération était pour elle un grand soulagement. La nouvelle venait de lui être communiquée par Berne, le matin, lui laissant donc juste le temps de réaliser et de prendre ses dispositions face à cette heureuse issue.

Dubied renforce ses positions mais craint les effets de la concurrence

Comment se porte Dubied? Dans un communiqué publié mardi, l'entreprise dresse un bref bilan de la marche des affaires pour les huit premiers mois de 1980: les résultats d'exploitation sont en progrès sur ceux dégagés à la même époque en 1979. Le chiffre d'affaires consolidé à fin août 1980 s'établit à 36,6 millions de francs, soit une progression de 11,8%.

Le portefeuille de commandes à la même date est en augmentation de 16% et représente en moyenne une réserve de travail de quatre mois au niveau actuel d'activité.

D'une façon générale, l'entreprise apprécie avec réserve les perspectives pour 1981: «Si, dans l'ensemble, nous avons pu renforcer nos positions sur les plans technique et commercial, l'incertitude quant à l'évolution conjoncturelle et politique persiste. Le niveau élevé des coûts de production en Suisse, notamment par comparaison à nos concurrents allemands, continue à influencer défavorablement notre rentabilité.»

Pour le département des machines à tricoter, on indique que la conjoncture varie fortement d'un pays à l'autre: favorable en France, en Italie, en Espagne et au Portugal, stable en Allemagne et dans les pays scandinaves; elle est en détérioration marquée en Grande-Bretagne, un des principaux marchés de Dubied.

L'entreprise parle enfin de stabilité, voire d'un léger ralentissement dans la division des machines-outils, et d'une marche des affaires satisfaisante dans la division des machines-outils, et d'une marche des affaires satisfaisante dans la division de mécanique générale. (ATS)

Retombées de la guerre entre l'Irak et l'Iran

Fièvre sur le marché pétrolier

La guerre entre l'Irak et l'Iran, provoquée par la folie de Khomeiny, menace la route du pétrole et risque ainsi de bouleverser une économie mondiale déjà relativement précaire. Si le conflit armé actuel s'étendait, il faudrait s'attendre à une réaction des Supers-grands dans un climat de tension majeure. Les installations pétrolières d'Abadan, en Iran ont été bombardées. En Irak, les puits de la région de Bassora sont menacés. Les combats font rage sur le fleuve Chatt-el-Arab. L'enjeu est de taille car les flots du détroit d'Ormuz, revendiqués par l'Irak, permettent le contrôle de la route du pétrole qui transite par l'océan Indien.

Lundi, les commandes affluaient chez les importateurs neuchâtelois et le téléphone n'a pas chômé, car de nombreux clients désiraient obtenir des informations:

— La plupart de nos clients ont eu la sagesse de remplir les citernes. La panique est inutile. Il faut prévoir l'arrivée de l'hiver

en passant des commandes normales pour ne pas encourager la flambée des prix. Plus que jamais, le devoir de chacun est de contribuer à l'économie des produits énergétiques. La fièvre qui a atteint le marché pétrolier peut tomber brusquement, comme cela s'est déjà passé à diverses reprises...



La Commune libre du Neubourg en plein... fromage!

De son troisième étage, Aldo Bussi entendait plus la fête qu'il ne la voyait. Et ce n'était pas forcément d'une oreille complaisante. Tout se passait «en bas»; seuls les odeurs et les décibels montaient jusqu'au Neubourg. On ne sentait plus de la fête que ses effluves, ce qui est une façon polie de parler d'autre chose. Cette fois, et ce sera la première, la Commune libre a décidé d'inviter les vendanges.

— Si vous préférez, on fait monter la fête au Neubourg... Le prétexte? Une gigantesque fondue qu'on préparera au coudé à coudé, comme lors des manifestations précédentes, ces premières retrouvailles de 1979 ou la venue du bon saint Nicolas, dans les cinquante-cinq caquelons et sur autant de réchauds prêts par l'Union suisse du fromage. Pour ceux qui n'aiment pas cela, une assiette «anglo-neuchâteloise» les changera de l'éternelle saucisse de veau du début de l'automne.

Et comme ils sont prévoyants, ces gens du Neubourg, la rue se tapira sous de grandes bâches tendues à la hauteur des balcons et des fenêtres pliant sous les géranius. Que quelques gouttes tombent, et ce ne sera pas dans la fondue! Le pavé restera sec et les gosiers qui le seront forcément durant ce week-end sauront à quelles portes frapper. Il y aura toujours des bouteilles en embuscade dans le quartier...

LE PETIT MONTMARTRE...

Si ce Neubourg est un petit Montmartre qui ne demande qu'à grandir, c'est à quelques bons amis qu'il le

Le Valais à Neuchâtel...

• APRÈS la jeune République du Jura l'année dernière, c'est au tour du canton du Valais d'être l'invité officiel de la Fête des vendanges, 55^{ème} du nom. Le Vieux Pays y déléguera un peloton de gendarmes en grande tenue, la «Gérandine» de Sierre, les «Mayentsons» de la Noble-Contrée, les filtres et tambours de Saint-Luc.

Quant à la commune viticole invitée, ce sera Pesieux qui participera au Corso fleuri. Pour sa part, le parade des fanfares dont l'intérêt est croissant ces dernières années (4500 spectateurs il y a douze mois) réunira deux ensembles allemands spécialistes du «show»: la «Grossen Linden» de la ville du même nom, et le «Jugend Show und Spielmanszug» d'Hambourg. Elles se produiront en compagnie de la Musique officielle de la ville de Bienne et de la Musique militaire de Neuchâtel, cette dernière prenant un rôle actif à la parade après plusieurs années d'absence... La «Grande farce» vous attend à Neuchâtel!

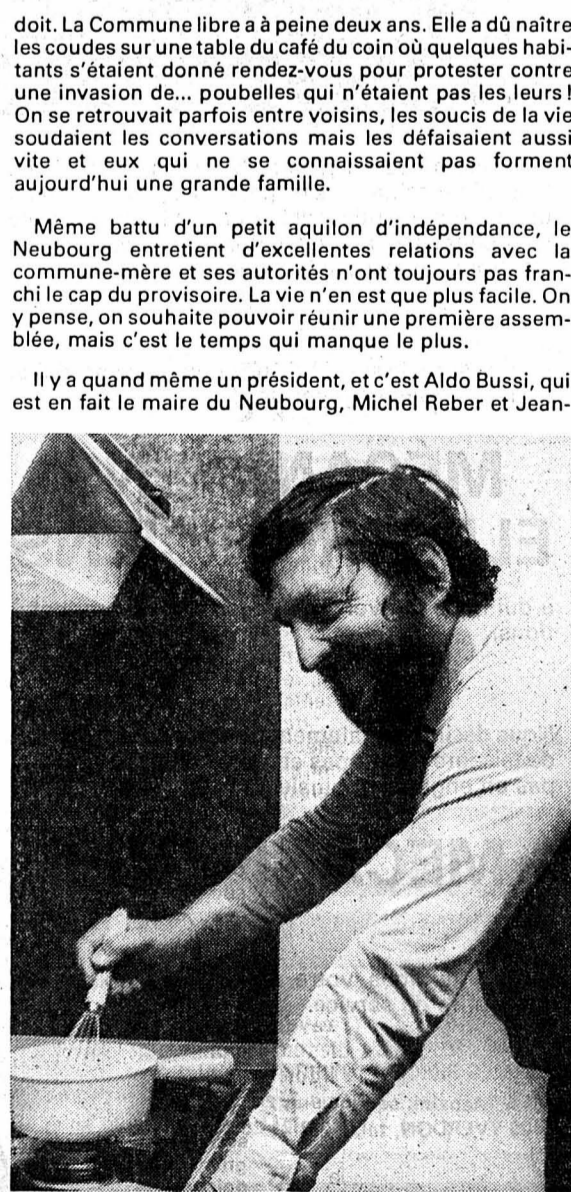

Aldo Bussi: répétition générale... (Avispress-P. Treuthardt)

François Benguerel jouant les adjoints. Pas encore de garde-champêtre mais ça viendra, et l'instituteur et les pompiers qui font partie de la panoplie de la butte, ne devraient pas être difficiles à trouver.

EN RÉVANT...

Car avec un peu d'imagination, et même si on y voit nettement plus de voitures que de talons aiguilles, la rue des Berclès joue ici son petit Barbès. Les Terreaux pourraient être l'avenue de Clichy. Van Gogh ne lui a peut-être pas rendu les ailes des vieux moulins qu'elle n'a sans doute jamais eus, mais la commune, qui a des ambitions, ne se limite pas qu'à ses propres pavés, régnant sur ceux des Fausses-Brayes et sur la grimpette des Chavannes.

— Il y a trente ou quarante ans, blague Bussi, il y avait peut-être plus de rats que d'habitants... Deux cent cinquante ménages y habitent aujourd'hui, pour la plupart artisans ou petits entrepreneurs et le quartier a bien changé. La ville le pomponne volontiers et d'autres immeubles vont être rajoutés.

À CAUSE D'UNE FONDUE!

A 44 ans, la barbe rieuse et l'œil vif comme l'eut sans doute son grand-père Agapito, Aldo Bussi renoue officiellement avec la Fête des vendanges. Il avait sept ans lorsqu'il défila pour la première fois dans le cortège. Avec un camarade de son âge, il conduisait d'une mince baguette deux gros bœufs tirant un char on ne peut plus allégorique. L'oxygène ne viendrait que plus tard. L'époque voulait ce conformisme qu'elle jougeait de bon ton, la fête portait encore un col à manger de la tarte et Aldo Bussi se dit, en se frottant les mains, qu'elle a bien changé, que tout cela est heureux et que la Commune libre du Neubourg y sera pour quelque chose.

Mais que ne ferait-on pas avec une fondue... Cl.-P. Ch.

«Chars ouverts» au Nid-du-Crô

• CE soir, pour la troisième année consécutive, les responsables du grand corso fleuri de la Fête des vendanges organisent une soirée «portes ouvertes» sur leur chantier du Nid-du-Crô. Tous les amis de la fête sont donc conviés à venir fraterniser avec les quelque cent personnes travaillant à l'élaboration des chars. La soirée sera animée par une fanfare de la ville.

«Où vals-je me parquer?»

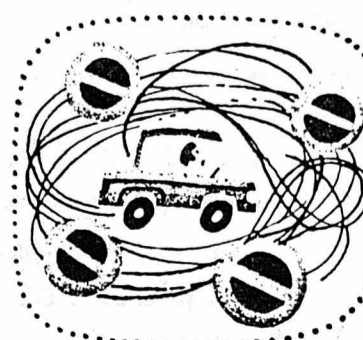

Les vous donnent la bonne réponse!

AVIS OFFICIELS



VILLE DE NEUCHÂTEL

AVIS AUX USAGERS DE LA ROUTE

MESURES DE CIRCULATION DURANT LA FÊTE DES VENDANGES

A l'occasion de la Fête des vendanges, des mesures particulières de circulation seront prises du vendredi 26 septembre à 7 h au dimanche 28 septembre à 22 h.

Les usagers de la route sont invités à suivre les panneaux de signalisation et à se conformer aux ordres des agents de la police afin d'éviter de créer inutilement des surcharges de trafic.

CIRCULATION INTERNE

La circulation sera interdite dans le centre de la ville durant ces 3 jours.

CIRCULATION DE TRANSIT

Afin de faciliter l'écoulement du trafic, des itinéraires de transit seront mis en place sur les axes principaux.

DÉROGATIONS

Les autorisations de circuler dans la zone piétonne accordées par la direction de la police restent valables sans restriction durant la fête.

Les habitants, commerçants ou groupements qui désirent pénétrer dans la zone touchée par les mesures de circulation pourront obtenir une autorisation temporaire sous forme de macaron en s'adressant au poste de police, fbg de l'Hôpital 6.

Ces deux types d'autorisation donneront la possibilité à leurs ayants droit d'entrer à l'intérieur de la zone de détournement.

Nous recommandons en outre aux habitants de la ville de renoncer à utiliser leur véhicule personnel pour les déplacements en ville durant ces jours de fête.

Nous remercions par avance ceux qui faciliteront la tâche de la police durant ces 3 jours.

Le commandant de la police 98761-2

IMMEUBLES

Nous offrons

VILLAS SIMPLES ou VILLAS JUMELÉES

composées de 4 à 5 pièces, situées à Chézard, au centre du village.

Modèle et prix à la convenance du client.

Pour tous renseignements, écrire sous chiffres FX 1782 au bureau du journal. 96956-1

Devenez propriétaire à Saint-Blaise d'un appartement de 4-4½-5 pièces

Très bien situé sur le haut du village, magnifique vue imprenable sur le lac et les Alpes. Appartements aménagés avec cuisine agencée, salle de bains, W.-C. séparés, séjour avec grand balcon. Cave, réduit, place de parc dans garage collectif.

Fonds propres dès Fr. 25.000.—

Pour tous renseignements ou visites :
Etude B. Cartier
Tél. 33 60 33
Seiler & Mayor S.A.
Tél. 24 59 59
Leuba et Schwarz
Tél. 25 76 71. 97970-1

A vendre à Neuchâtel, dans immeuble neuf - magnifique situation à proximité de la gare CFF et du centre-ville - accès aisé - places de parc

LOCAUX COMMERCIAUX

(de 60 m² et 80 m²)

BUREAUX

cabinets médicaux (125 m² et 140 m²)

APPARTEMENTS

(de 115 m² et 150 m²) salon avec cheminée - grandes chambres à coucher - 3 salles d'eau - cuisine agencée - vue.

SEILER & MAYOR S.A.
Tél. 24 59 59. 97972-1

AVEC Fr. 40.000.—

devenez propriétaire, à Cortaillod. Très belle situation ensoleillée et calme, à proximité centre du village.

APPARTEMENTS de 5 pièces et 6 pièces

Séjour de 32 m² avec cheminée et grand balcon, grande cuisine avec coin à manger, bien agencée. 2 salles d'eau, garage, cave, galets.

COÛT MENSUEL Fr. 1018.—
Y COMPRIS CHARGES ET AMORTISSEMENT.
SEILER & MAYOR S.A.
Promenade-Noire 10. Tél. 24 59 59. 97971-1



A VENDRE

A La Chaux-de-Fonds

terrain à bâtir

Quartier du Cerisier
Parcelles de 1000 m² environ
Belle situation
Plans de situation à disposition.
Conditions de paiement favorables

CHARLES BERSET
gérant d'immeubles
La Chaux-de-Fonds
Jardinière 87 - Tél. (039) 23 78 33 97537-1

ENCHÈRES PUBLIQUES

aux Hauts-Geneveys

MAISON FAMILIALE GRANGE-ÉCURIE ET RURAL

Les héritiers de Monsieur Jean-Joseph Gremion exposent en vente, par voie d'enchères publiques, la parcelle 896 du cadastre des Hauts-Geneveys, habitation de 2 appartements, grange, écurie, remise, place-jardin de 1045 m².

Samedi 11 octobre 1980, à 10 h 30
Collège des Hauts-Geneveys, salle des sociétés.

Visites :
- mercredi 1^{er} octobre 1980, de 14 h à 16 h
- samedi 4 octobre 1980, de 14 h à 16 h.

Pour tous renseignements, s'adresser à :
Etude Frédéric Jeanneret
Notaire
2052 Fontainemelon
Tél. (038) 53 38 78. 98804-1

À VENDRE

IMMEUBLES LOCATIFS

en sociétés immobilières à Genève, Lausanne, Fribourg.
Rendement brut 7 %

Pour tous renseignements écrire à :

PROCOM NEUCHÂTEL S.A.
Promotion commerciale et immobilière
Seyon 27 - Tél. (038) 24 27 77 - 2000 Neuchâtel 97396-1

A vendre à Yverdon, dans quartier tranquille mais à proximité du centre,

VILLAS JUMELLES

de 4 pièces + grande-salle-de-jeux. Confort.
Prix : Fr. 272.000.—.

Banque Piguet & Cie,
service immobilier, 1400 Yverdon.
Tél. (024) 23 12 61, interne 48. 97541-1

VALAIS CENTRAL CHALETs

3 ½ pièces Fr. 120.000.—
4 ½ pièces Fr. 150.000.—
Téléphoner au (027) 55 30 53. 97543-1

TERRAIN

Nous cherchons parcelle pour construction villa, région Saint-Blaise, Corcelles et Peseux.

Faire offres sous chiffres GB 1804 au bureau du journal. 97451-1

IDÉAL pour pension ou home
maison familiale
rénovée, 8 pièces, jardin ; à 5 minutes du centre.

Adresser offres écrites à JE 1807 au bureau du journal. 95461-1

Baux à loyer
au bureau du journal

A LOUER

A louer à Neuchâtel, rue du Seyon,

BUREAUX

Tél. (038) 31 98 50. 97557-G

VERGER

3000 m² à Gorgier (NE). Près du village, du lac. Pour jardinage, animaux, loisirs. Location à l'année 50 fr/mois.

Renseignements : H. Boillat, tél. (039) 22 21 79. 98768-G

NOVALLES splendide 4½ pièces à 20 minutes d'Yverdon, dans la verdure, calme, ensoleillé, tout confort. Fr. 1100.— + charges. 97734-G

CLAUDE DERIAZ Agence Yverdon 024-21 61 66

A louer à Cornaux 3½ pièces cuisine agencée, grand salon, balcon, place de jeux. Fr. 460.—, charges comprises. 97807-O

Écríteaux
en vente au bureau du journal

DEMANDES A LOUER

Bureau technique cherche pour date à convenir à Neuchâtel

300 à 350 m² DE BUREAUX

(éventuellement grands appartements).

Quartier Beaux-Arts et environs.

Ecrire sous chiffres 28-21435 à Publicitas, Treille 9, 2000 Neuchâtel. 98795-H

OFFRES D'EMPLOIS

Entreprise de nettoyage de tapis et immeubles cherche

OUVRIERS très sérieux

pour entrée immédiate.

Bon salaire. Permis de conduire.

Téléphoner au 31 56 87. 98806-O

BANQUE CANTONALE NEUCHÂTELOISE

cherche à engager pour entrée en fonction dès que possible

employés de banque ou de commerce

de langue maternelle française pour son service de la « Correspondance » et également pour être formés en vue d'assumer des remplacements dans ses différentes agences du canton.

Prière d'adresser les offres de service avec la documentation habituelle au Service du personnel - BCN - 2000 Neuchâtel. 98762-O

Département de vente

Nous nous occupons de la représentation d'articles électrotechniques et nous cherchons pour conseiller notre clientèle en Suisse romande un jeune et dynamique

technicien électricien en qualité de représentant

Nous souhaitons :
- formation professionnelle avec certificat comme monteur électricien mécanicien électricien ou FEAM
- sens commercial
- talent d'organisation et de vente
- connaissances parfaites de la langue française et de la langue allemande orale et écrite
- âge idéal : 25 à 35 ans.

Nous offrons :
- programme de vente intéressant
- travail à responsabilité dans le service extérieur
- salaire en rapport avec vos capacités
- prestations sociales modernes
- bon climat de travail dans une petite équipe.

Nous attendons volontiers votre offre avec les formalités habituelles ou votre téléphone, interne 41 ou 55.

Imporex S.A.
Tél. (01) 301 14 44
2052 ZURICH
Grünhaldenstrasse 41 98765-O



Nous sommes en pleine évolution industrielle. Nos mini-ordinateurs de gestion, qui se sont faits un bon renom, utilisent largement les techniques de pointe. Un nouveau domaine d'application électronique s'ouvre : la machine à écrire.

Pour assurer le succès de nos nouveaux produits, nous désirons engager des

MÉCANICIENS ÉLECTRONICIENS

à qui nous pouvons proposer plusieurs orientations.

Nous désirons également renforcer notre groupe de fabricateurs d'étampes et notre centre de prototypes en engageant plusieurs

MÉCANICIENS

Nous attendons votre appel téléphonique ou votre offre de service. 97807-O

HERMES PRECISA INTERNATIONAL SA
M. A. Manzini, service du personnel,
1400 YVERDON, tél. (024) 21 23 31.



Avez-vous déjà songé à travailler dans un établissement hospitalier ?

Et pourquoi pas à l'HÔPITAL CANTONAL UNIVERSITAIRE DE GENÈVE ?

Peut-être êtes-vous le

MÉCANICIEN ÉLECTRICIEN

qui pourrait renforcer notre équipe d'intervention de notre importante centrale thermique ?

Votre candidature nous intéresse si :

- vous possédez une excellente formation (CFC de mécanicien électricien indispensable)
- vous pouvez nous apporter une solide expérience dans l'entretien et le dépannage d'installations
- vous avez de bonnes connaissances en électronique
- vous n'éprouvez aucune difficulté à travailler en équipe et que la flexibilité est l'une de vos qualités.

Nous vous offrons les avantages d'un établissement de l'Etat et la possibilité de prendre vos repas au restaurant du personnel.

Si notre proposition vous intéresse, n'hésitez pas à nous téléphoner au 22 60 36 ; nous vous enverrons avec plaisir une demande d'emploi. 98810-O

Nous cherchons pour l'assistance de nos clients-détailants dans la Suisse romande (magasins alimentaires et boucheries) un

REPRÉSENTANT

- Avez-vous entre 25 et 35 ans ?
- Avez-vous fait un stage de commerçant, vendeur ou boucher ?
- Aimeriez-vous travailler dans un team jeune et dynamique ?
- Avez-vous plaisir à la vente et au contact avec le monde ?

Si vous répondez affirmativement à ces questions vous êtes la personne qu'il nous faut !

Nous vous offrons

- un assortiment de spécialités
- des bonnes conditions d'emploi (bonne rétribution caisse pension, remboursement des frais)
- ambiance de travail agréable.

Adressez vos offres à



6855 Stabio (Tessin)

Fabrique de salami / Spécialités du Tessin. 98769-O



Esco SA - Fabrique de Machines
2206 Les Geneveys-sur-Coffrane

engage tout de suite ou pour époque à convenir :

1 CHEF

responsable de son département réception matières, débitage, stockage et expédition

MÉCANICIENS DE PRÉCISION pour la fabrication outillages

DESSINATEURS pour bureau technique

Ces postes requièrent des personnes pouvant fournir un travail précis et soigné. Appartements à disposition, réfectoire, garderie. Transport du personnel, tous les avantages sociaux d'une entreprise moderne.

Faire offres ou se présenter sur rendez-vous préalable, tél. (038) 57 12 12. 97548-O



Nous cherchons

DAMES

ayant de bonnes aptitudes en peinture pour décoration de boîtes de montres à domicile.

Bon salaire.

Faire offres écrites sous chiffres 22-142.986 à Publicitas, 1401 Yverdon. 98771-O

Entreprise d'électricité de la Côte vaudoise cherche

monteur électricien

à qui il sera confié l'entretien et le développement des installations d'une usine.

Si vous aspirez à un travail indépendant, comportant des responsabilités, alors écrivez-nous ou téléphonez au (022) 61 20 21.

Duc et Philippa S.A.
Rue Juste-Olivier 26
1260 Nyon. 97934-O

Hôtel des Platanes
2025 Chez-le-Bart
Tél. (038) 55 29 29

Nous cherchons pour entrée à convenir

un commis de cuisine

FAN-L'EXPRESS

Direction : F. Wolfrath
R. Aeschelmann
Rédacteur en chef : J. Hostettler
Réception centrale :
Rue Saint-Maurice 4
Neuchâtel
Téléphone (038) 25 65 01
Compte de chèques postaux 20-178
Télex 3 51 81

Nos guichets sont ouverts au public de 8 heures à midi et de 13 h 35 à 18 heures sauf le samedi

Tous nos bureaux peuvent être atteints par téléphone de 7 h 30 à 12 heures et de 13 h 45 à 18 heures. En dehors de ces heures, une permanence est ouverte du dimanche au vendredi soir, de 18 h à 24 h. La rédaction répond ensuite aux appels jusqu'à 2 heures.

Abonnement pour l'étranger
Tarif variable selon les pays, se renseigner à notre bureau.

Gagnez un four
à air chaud
Miele...

(modèle H 658 B)

Société Dante Alighieri
COURS D'ITALIEN

octobre 1980 - mars 1981; 20 leçons de 90 minutes.

Débutants - Moyens - Avancés - Littérature.

Début des cours à 20 h; littérature et débutants: lundi 20 octobre; moyens: mardi 21 octobre; avancés: mercredi 22 octobre.

Prix du cours: Fr. 120.—; membres Dante, apprentis, étudiants Fr. 100.—.

Renseignements, inscriptions: M^{me} Castella, ch. Boine 55, tél. 25 60 51 ou M^{me} Gattiker, av. Alpes 25, tél. 25 71 68.



...ou gagnez un
combiné réfrigérateur/
congélateur **Miele**

(modèle K 816 E/F 812 E)

Marlboro Gold.
Le goût...
en douceur.

9 mg Condensat, 0.8 mg Nicotine.



97545-A

Une vraie
prestation
dans le secteur
des pompes
à chaleur:

SOLSET - la pompe à chaleur,
qui économise
souvent plus de
80% de mazout.
Système air/eau et
fonctionnement monovalent
ou bivalent.

Demandez de
plus amples informations à:

Sulzer Neuchâtel

Etudes, installations, service après-vente:
Chauffage, Climatisation,
Prévention d'incendie
2, rue St-Honore, 2000 Neuchâtel, tél. (038) 25 68 21
SULZER
Sulzer Frères Société Anonyme 97814-A



A. GERBER

Successeur de A. GROSS
Appareillage - Ferblanterie
Installations sanitaires
Dépannage
Coq-d'Inde 24 Tél. 25 20 56

elexa
Electricité - Téléphone PTT
NEUCHÂTEL

PESEUX ST-BLAISE CERNIER
Rue de Corcelles 8 Cd-Rue 39 Rue F-Soguel 26
62471-B

...ou gagnez une
cuisinière à air
chaud **Miele...**

(modèle H 658/4)

*Jupe droite
pour dames*

flanelle
laine-polyester uni
doublée
fente sur le côté
4 coloris mode

39⁹⁰

Tailles 36-46

La Cité

Beau choix de cartes de visite
à l'imprimerie de ce journal.

Choix incomparable de
tissus de décoration
à des prix intéressants
UNI, le mètre dès Fr. 6.-

Nous confectionnons
rideaux et lambrequins
selon vos désirs

Tulles (voilage)
à des prix exceptionnels

UNE VISITE S'IMPOSE

vraiment pas cher!



textiles ambiance sa

PASSAGE MAX-MEURON 4 - NEUCHÂTEL - Tél. (038) 24 24 30

JAS

Tous travaux de
Peinture
Papiers peints
Av. des Alpes 30
Neuchâtel
Tél. (038) 24 31 20
(038) 31 39 92.

JACQUES-ANDRÉ SCHWAAR

INSTITUT MANAGEMENT ET INFORMATIQUE
Sainte-Beuve 4, 1005 Lausanne

Début de la session 22.9.80

Cours de programmeur (euse)

MAINTENANT AUSSI À NEUCHÂTEL

Cours du soir et du samedi matin. Inscription dès maintenant
Facilités de paiement

Ouvert du lundi au vendredi de 8 h à 12 h et de 14 h à 18 h
Samedi matin de 8 h 30 à 11 h

Sainte-Beuve 4 (Marterey) - tél. (021) 23 44 84

...ou gagnez un
lave-vaisselle
Miele...

(modèle G 520 E)

**Plan Crédit Orca -
le bon calcul.**

Prêt désiré: Fr. _____ Mensualités: env. Fr. _____
Nom: _____ Prénom: _____
Né le: _____ Etat civil: _____ Nationalité: _____
Rue/n°: _____
NP/lieu: _____ Depuis quand: _____
Profession: _____ Revenus mensuels: _____
Employeur: _____
Date: _____ Signature: _____



Banque ORCA SA, rue St-Pierre 30, 1701 Fribourg, 28
tél. 037 22 95 31. Egalement bureaux à Genève, Lausanne et Zurich.
Un institut spécialisé de l'UBS. 93952-A

...en d'autres termes:
gagnez un des 40 appareils
encastrables **Miele**
qui seront tirés au sort.

Votre coupon-concours:

A remplir de suite - découper - envoyer: jusqu'au 26.9.80.

Question-concours:

Nommez 4 appareils faisant partie du programme d'appareils
encastrables Miele pour la cuisine:

1. _____ 3. _____
2. _____ 4. _____

Veillez marquer d'une croix l'appareil que vous aimeriez gagner.

J'aimerais non seulement participer au concours mais également
recevoir votre documentation détaillée sur les appareils
encastrables Miele: oui non
(marquer d'une croix s.v.p.)

Ne pas oublier d'indiquer l'expéditeur:

Nom: _____

Adresse: _____

NPA/Lieu: _____

Envoyer à: Miele SA, Limmatstr. 4, 8958 Spreitenbach 2 FAN/3

Conditions de participation:

Le concours est ouvert à chacun, à l'exception des collaborateurs de Miele SA et
de l'agence de publicité. Prendront part au tirage au sort, sous contrôle d'un notaire,
tous les coupons-concours correctement et entièrement remplis qui nous parvien-
dront jusqu'au 26.9.1980 (date du timbre postal).
Les prix gagnés ne pourront pas être perçus en espèces. Il ne sera pas échangé de
correspondance sur le concours. Le recours en droit est exclu.

Attention: Les noms des gagnants seront publiés
le 9.10.1980 dans ce journal.

96859-A fan

CHRONIQUE DU VAL-DE-RUZ

Séance du législatif des Geneveys-sur-Coffrane

Une nouvelle fois aux urnes pour le centre sportif

Les membres du Conseil général des Geneveys-sur-Coffrane étaient convoqués en séance extraordinaire jeudi dernier à l'aula du centre scolaire; 24 conseillers généraux étaient présents ainsi que quatre conseillers communaux et l'administrateur, M. Roger Cuhe. La présidente, M^{me} Michèle Jacot-Descombes, ouvre la séance en saluant les nouveaux membres du législatif, proclamés élus après les nominations au Conseil communal: M^{mes} Christiane Lebet et Carole Rossetti, MM. Daniel Hugu-

en, Claude Martignier et Jean Meister. Après l'approbation du dernier procès-verbal, l'assemblée procède à la nomination de M^{me} Nicole Digier comme suppléante à la commission générale de l'hôpital de Landeyeux, elle ratifie les nominations de MM. Hélibert Jeanrenaud et Freddy Gertsch, le premier à la commission générale de l'hôpital du Val-de-Ruz, le second au Syndicat intercommunal d'épuration des eaux de Coffrane et des Geneveys-sur-Coffrane.

Concernant le centre sportif, le Conseil communal donne connaissance de la décision du Conseil d'Etat du 27 août 1980, à savoir l'annulation de la votation d'avril dernier: 42 mineurs avaient pris part au scrutin et on ne comptait que 36 voix de différence entre les oui et les non! Les électeurs seront donc convoqués une nouvelle fois, les 11 et 12 octobre prochains, pour décider d'un crédit de 3.100.000 fr. dont à déduire une subvention cantonale de 1.000.000 francs.

M. Maurice Girardin dit son amertume concernant le retard causé par les recours déposés par quelques-uns; il est navré de voir une poignée de citoyens mettre les bâtons dans les roues d'un projet de centre sportif que «notre jeunesse mérite». M. Girardin demande aussi que l'exécutif définisse clairement sa position avant cette prochaine votation.

La commission du centre sportif, élue tacitement, sera formée de M^{me} Carole Rossetti, MM. Gaston Nappaz, René Duvoisin, Félix Bernasconi, Daniel Huguenin, Ernest Kunzi, Jean-Paul Tschann, Armand Gillibert et Didier Auderset.

DEUX NATURALISATIONS

Deux naturalisations sont ensuite accordées avec citoyenneté des Geneveys-sur-Coffrane à M^{lle} Mara Guizardi et M. Claude Jean-Marie Chaslain, avec unanimité dans les deux cas.

Les conseillers généraux acceptent ensuite des modifications de quatre articles du règlement général de commune: droit de vote dès 18 ans, délai référendaire prolongé de dix jours en période de vacances, ce délai partant désormais de la date de parution dans la Feuille officielle. Le procès-verbal des séances du législatif ne sera désormais lu que sur demande

expresse, il est envoyé avec la convocation à chaque conseiller général.

Le législatif accorde ensuite à l'exécutif l'autorisation de signer les actes immobiliers découlant des travaux de réfection des rues de la Rinche et des Prés. M^{me} M.-C. Sigrist signale qu'elle avait demandé la création de places de parc, rue de la Rinche, et qu'aucune étude n'a été faite. Le Conseil communal étudiera la question.

Le Conseil communal communique ensuite au législatif des renseignements concernant l'augmentation du coût des travaux de lotissement des Frènes, la part de la commune passerait de 250.000 fr. à environ 266.000 francs. On parle à ce propos des compétences de l'exécutif.

DIVERS

Dans les divers, on parle du dépôt d'ordures à proximité du terrain de football, des démarches en cas de demande de naturalisation, des dangers de la circulation entre l'hôtel des Communes et son annexe. On signale la lenteur et le manque d'efficacité des secours par ambulance dans la commune: attente de 50 min. à l'Aquarium lors de la récente rixe au couteau, attente de 45 min à Cimenta, cet été, lors d'un accident mortel qui s'y est produit... Le Conseil communal pourra intervenir au-delà du cadre communal. J.-B. W.

Rédaction FAN du Val-de-Ruz

M^{me} Christiane Givord

2207 COFFRANE

Tél.: 038 57 11 25
Télex: 35 395

En passant par le château de Valangin

Au château-musée de Valangin, on découvre parmi les nouveautés des choses étonnantes, ou qu'il paraît bizarre de trouver là, des choses relativement récentes comme des instruments d'obstétrique ou une machine à coudre, toutes choses dont il sera question plus tard. Mais il y a un objet sur lequel glisse sans s'arrêter le regard, tellement il paraît logique de le trouver là: nul ne prête attention à l'armure, si bien qu'elle a été placée sur un passage obligé, relativement étroit, où nul ne peut la rater sans mauvaise volonté.

Et pourtant, il n'est pas naturel du tout que cette armure soit là, elle n'y était pas il y a peu de temps, et le château de Valangin avait depuis longtemps pris l'habitude d'être un château, le seul de ce pays peut-être, sans armure.

Le château en avait donc pris l'habitude, l'avait acceptée, mais la concierge, elle, n'en démordait pas.

Un château sans armure n'est pas un château; Monsieur le conservateur, trouvez m'en une!

Mais un conservateur est un monsieur affairé, perdu dans mille soucis quotidiens, et l'armure se faisait de jour en jour plus lointaine. M^{me} Gerber a perdu patience, elle s'est entendue directement avec le conservateur du Musée historique et militaire de Colombier, lequel lui a fait gentiment parvenir cette armure de fantassin de la milice neuchâteloise des environs de 1680. Voilà comment le château de Valangin peut s'ennorgueillir d'une armure, enfin!

Ch. G.

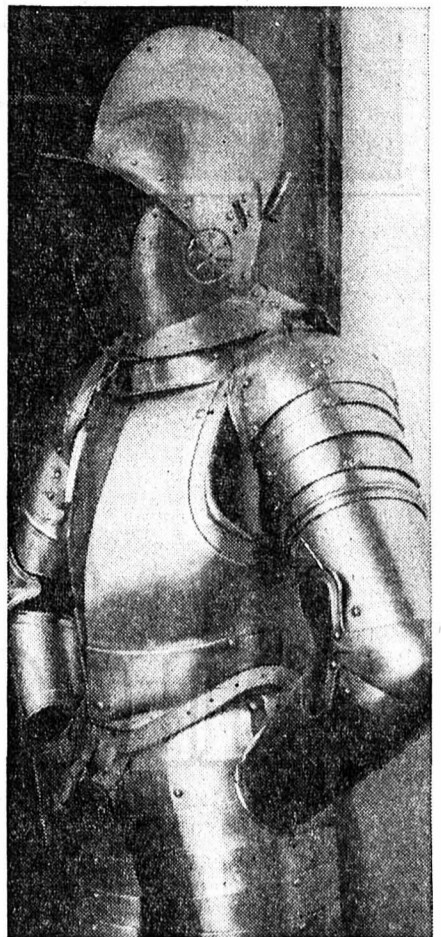

L'armure tant désirée! (Avispress P. Treuthardt)

Les Amis de la nature ont fait des frais

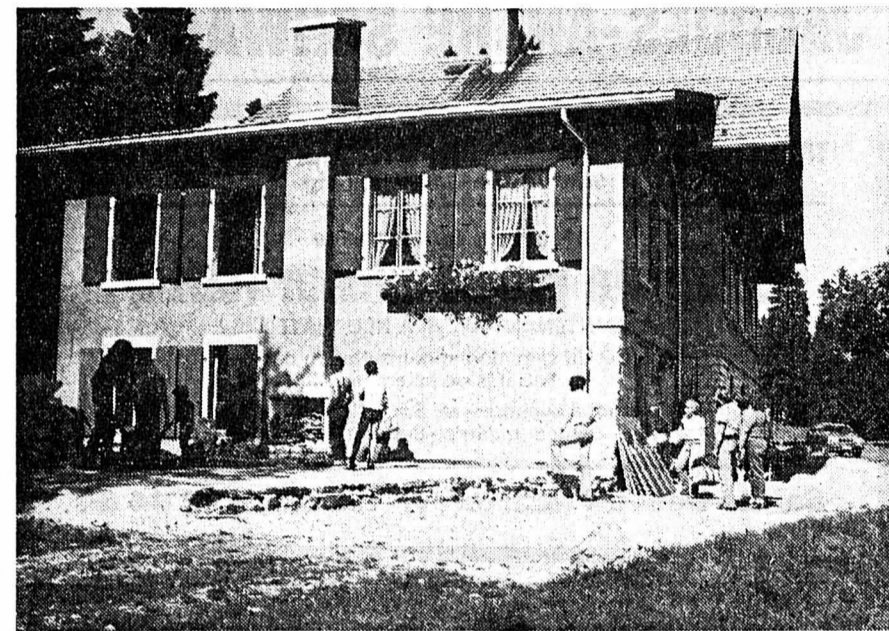

Eh oui! Le chalet des Amis de la nature à La Serment, a été agrandi. Mais c'est plutôt d'une belle maison qu'il s'agit là et non d'un fragile chalet de bois. Et l'on comprend dès lors que les Amis de la nature en prennent tant de soin. (Avispress Schneider)

CARNET DU JOUR

Pharmacie de service: Marti, Cernier, dès 19 heures.
Permanence médicale: votre médecin habituel.
Soins à domicile: tél. 53 15 31.
Aide familiale: tél. 53 10 03.
Hôpital de Landeyeux: tél. 53 34 44.
Ambulance: tél. 53 21 33.

Musée régional: château de Valangin ouvert de 10 à 12 h et de 14 à 17 h, sauf lundi et vendredi après-midi.
DANSE: Les Geneveys-sur-Coffrane: «Le Grenier» tous les jours sauf mardi.
EXPOSITION, La Fontenelle: œuvres artistiques.

A NEUCHÂTEL ET DANS LA RÉGION

Les abeilles et...

Deux ruches: dans la première se prélassent un grand nombre de mâles servis par de dociles ouvrières entièrement dévouées à leurs maîtres et seigneurs. Dans la seconde s'activent de petites amazones très occupées au soin du ménage et de la potagère; à leur tête se trouve une splendide reine de l'année; de mâles, point de trace...

Tout aurait continué paisiblement ainsi sans l'arrivée d'un despote mercantile, l'apiculteur pour ne pas le nommer, qui veut faire un mariage de raison entre les deux colonies. Comme chacun sait, le mariage résout tous les problèmes mais au détriment de qui? Nous allons voir.

Dans l'allégresse générale donc, et au milieu d'un bourdonnement euphorique, abeilles et faux-bourdon dansent la sarabande autour du grand prêtre en train d'accomplir le rituel d'un nouvel ordre social. Ne vous y trompez pas, sous des dehors avenants commence un drame, un horrible carnage. Il ne s'est pas écoulé un quart d'heure depuis la première accolade que déjà l'épuration fait rage et que les premières victimes gisent sur le côté, leurs grands yeux innocents tournés vers un dernier rayon de soleil.

Je vous le disais, cinquante mâles sont déjà dans la fosse commune, et la Saint-Barthélemy continue! A l'intérieur de la ruche, affolés, les derniers survivants grimpent le long des parois pour s'élever un peu. Pauvres condamnés, on n'échappe pas si facilement à la montée du fa...non, du féminisme!

B. V.

Benone Damian au Temple du bas

LE Temple du bas accueillait l'autre soir l'ensemble folklorique roumain de Benone Damian. Organisé par le CCN, ce concert réunissait les six musiciens du groupe: Benone Damian (violin, accordéon), Nicolae Pirvu (flûtes de Pan), Petre Marinescu (cymbalum), Ion Cirsoiu (flûtes, clarinette, taragot), Nistor Lacatis (violin alto) et Stan Mihalach Scarlat (contrebasse).

Les gilets brodés, les costumes éclatants et même drôlatiques - voir le petit chapeau de paille du plus jeune des musiciens - annoncent d'emblée la couleur: Benone Damian, c'est d'abord des mélodies populaires, la virtuosité et, grâce à elle, la place importante et caractéristique de cette tradition musicale accordée à l'improvisation. Ce qui, lorsqu'on connaît la renommée du groupe à travers l'Europe et jusqu'aux Etats-Unis, promet un fort bon moment. Et, de fait, dès les premières mesures, l'ambiance s'installe. Les musiciens, groupés autour du cymbalum, se sourient, conversent musicalement, dans des morceaux vigoureux, rapides, souvent joyeux et ponctués d'exclamations. Chacun, avec son instrument - sauf le violon alto et le bassiste -, guide à tour de rôle le reste de la formation, imposant en un instant son rythme, sa sonorité propres.

Dans la salle, le charme opère: les pieds battent, l'imagination court, on aimerait chanter, danser, scander des cris le jeu des six Roumains.

Sur la scène, on évolue gentiment, pour se mettre tout à tour en évidence. Les deux vedettes, Benone Damian et Nicolae Pirvu parodent un peu, bien sûr, mais avec simplicité et gentillesse, sans esbroufe, ni affectation. Et pourtant, quel brio, quelle clarté, quel sens des nuances!

Certes, tous les morceaux fonctionnent selon la même structure: une longue succession de rythmes et de mélodies, tantôt faite d'enchaînements subtils, tantôt de sauts et de ruptures. Mais, de cette construction un peu baroque, naît la profonde richesse de la musique roumaine, richesse perceptible aussi dans l'utilisation des instruments.

On est là aux antipodes de l'académisme: pas de règles ni de canons apparents, la musique trouve sa seule source dans les besoins d'expression d'un peuple.

A. R.

Au Conseil général de Bevaix

De notre correspondant: Le Conseil général de Bevaix a siégé à la Grande salle, sous la présidence de M^{me} Gilberte Pradervand en présence de 37 conseillers généraux et des cinq conseillers communaux.

Le procès-verbal de la séance du 26 juin 1980 est approuvé par 31 voix sans opposition, après qu'un petit détail d'arithmétique concernant le calcul de la majorité absolue eut été mis au point par le bureau du Conseil. Il s'agissait ensuite de constituer une commission dite «du Plan-Jacot», chargée d'étudier la réfection de cet immeuble vétuste. Une proposition radicale visant à faire participer à cette étude avec voix consultative la commission forestière est acceptée par 28 voix sans opposition. Sont ensuite nommés tacitement membres de cette nouvelle commission MM. P. Pochon et C. Meier (lib.), M^{le} M. Nydegger et M. R. Schlepfi (soc.), MM. W. Ribaux et P.-A. Maire (rad.).

Au point 4 de l'ordre du jour, le législatif devait se prononcer sur trois demandes de naturalisation. Après que M. J.-F. de Chambrier, président de la commission de naturalisation et d'agrégation eut présenté les trois requérants, l'assemblée se prononça au bulletin secret et les deman-

des de M. Gérard Marcel Choukroun, Claude-Michel et Daniel Uliana furent approuvées.

Le législatif avait à se prononcer ensuite sur une demande de crédit de 15.000 fr. pour l'étude de la réfection de l'ancienne ferme Perdrizat. Le président de la commission financière précise d'emblée que celle-ci n'est pas opposée à cette dépense. La majorité du parti libéral trouve cette étude prématurée. Il faut, affirme M. B. Dubois concentrer tous les efforts sur la construction d'un poste de commandement pour la protection civile et de locaux pour les travaux publics et les sapeurs-pompier. Ensuite seulement, il faudra se préoccuper de cet immeuble. M. W. Ribaux, président de l'ex-commission des locaux communaux, défend la planification élaborée par la commission et juge peu opportun de renvoyer cette étude à plus tard. Après que le président de commune eut donné quelques explications complémentaires, la demande de crédit est approuvée par 23 oui contre 12 non.

Au point suivant de l'ordre du jour, le Conseil communal donna quelques informations. Tout d'abord, M. Kaltenrieder, président de commune, félicita M^{me} Pradervand, présidente du législatif, puis il aborda le problème du bâtiment de la PC, dont nous venons de parler. Une étude a été faite par un bureau d'architectes. Il s'avère qu'il n'est pas possible d'intégrer dans ce complexe une salle pour le législatif et des salles pour les sociétés. Le projet est estimé à 2.200.000 fr. dont il faut évidemment déduire les subventions cantonale et fédérale. Il rappelle ensuite que le stationnement est interdit dans la cour du collège et que le projet d'une rampe d'accès par le sud est abandonné. Mais grâce à la compréhension de M^{me} Guinchar, l'accès à la cour sera autorisé lors des manifestations. M. Kaltenrieder commenta ensuite les

nouvelles dispositions légales concernant les syndicats intercommunaux et informa le Conseil de la création d'un tribunal administratif.

HUILES USÉES: CRI D'ALARME

M. Georges Tinembart lance un cri d'alarme! En effet, à plusieurs reprises, des huiles usées sont arrivées à la station d'épuration, et sans la prompt intervention du responsable et des pompiers, le lit bactérien, aurait été souillé. Il encourage chacun à faire le nécessaire pour que ces incidents ne se reproduisent plus.

Enfin M. Duvoisin, présente un bref rapport sur une journée d'information qu'il a suivie et qui concernait la défense générale; il informe de plus le Conseil sur divers travaux qui devront être exécutés dans la forêt, en particulier la création d'une piste de débardage.

Au chapitre des «divers», M. de Chambrier donne quelques informations complémentaires sur les syndicats intercommunaux et le tribunal administratif. Puis un conseiller demande que le stationnement et l'arrêt des véhicules bas de la rue Adolphe-Ribaux soit mieux réglementé. En effet, les nombreuses voitures qui, malgré la ligne jaune stationnent à cet endroit, gênent singulièrement le trafic. Un autre conseiller demande qu'une information soit faite à la population en ce qui concerne l'évacuation des huiles usées. Diverses questions sont encore posées à l'exécutif: nous n'en retiendrons que deux: la signalisation du chemin d'accès à la Fruitière (depuis le parc à voitures) peut-elle être modifiée? D'autre part l'arrêt qui prévoyait la création d'une rampe d'accès au sud du collège, peut-il être abrogé, puisque cette réalisation est abandonnée. L'exécutif a répondu brièvement à ces questions, mettant là un terme à cette séance. St.

CARNET DU JOUR

NEUCHÂTEL
Bibliothèque de la ville: Lecture publique (libre-service) de 10 h à 12 h et de 15 h à 19 h. Lundi fermé. Jeudi ouvert jusqu'à 21 h. Samedi de 9 h à 12 h.
EXPOSITIONS. - Musée d'art et d'histoire: Fermé. Salle des automates Jaquet-Droz accessible, démonstration sur demande. Samedi et dimanche, exposition Le Corbusier (architecture).
Musée d'ethnographie: Miniatures indiennes.
Galerie Ditesheim: Peintures et dessins, Carlo Barattoli.
NOUVELS - Thielle: Peintures de Maurice Prêtre.
TOURISME - Bureau officiel de renseignements: place Numa-Droz 1, tél. 25 42 42.
CINÉMAS. - Palace: 15 h, 18 h 45, 20 h 45, Brigade mondaine - Vaudou aux Caraïbes. 18 ans.
Arcades: 15 h, 20 h 30, Le commando de sa majesté. 12 ans.
Rex: 15 h, 20 h 45, Moonraker. 12 ans.
Studio: 15 h, 21 h, Pouic-Pouc. 12 ans.
Bio: 15 h, 20 h 45, Un beau monstre. 18 ans. 18 h 15, Bienvenue Mister chance. 16 ans. 2^{me} semaine.
Apollo: 14 h 15, 20 h, Autant en emporte le vent. 12 ans. 2^{me} semaine.
CONCERT. - Jazzland: Kai Winding, trio.
DANSE ET ATTRACTIONS (jusqu'à 4 h)
L'ABC, L'Escalade, La Rotonde.
DANCINGS (jusqu'à 2 h)
Big Ben bar, Red Club, Bavaria, Bar du Dauphin, Au Vieux-Vapeur, Play Boy (Thielle).
S. O. S. Futures mères (24 h sur 24 h): Téléphone 66 16 66.
Urgences: La main tendue, tél. 143 (20 secondes d'attente).
Permanence médicale: En cas d'absence du médecin traitant, le N° de tél. 25 10 17 renseignement pour les cas urgents.
Soins à domicile: Centrale d'appels, tél. 24 33 44 (heures de bureau). Samedi, dimanche et jours

fériés, renseignements par répondeur automatique.
Pharmacie d'office: K. Kreis, Croix-du-Marché. La période de service commence à 8 h. La pharmacie de service est ouverte jusqu'à 22 h. De 22 h à 8 h, le poste de police (25 10 17) indique le pharmacien à disposition en cas d'urgence.
Service d'urgence des pharmacies: Région Bevaix - Boudry - La Côte. M^{me} S. Marx, Cortailod, tél. 42 16 44.
Médecin de garde: Auvernier, Bôle, Boudry, Colombier, Cortailod, Rochefort. Renseignements: N° 111.
AUVERNIER
Galerie Numaga I: Franz Landry, dessins.
Galerie Numaga II: Nikolaus von Georgi, œuvres récentes. Margarete G. Platzer, œuvres récentes.
CRESSIER
Maison Vallier: Salon des 3 Dimanches.
CORTAILLOD
Galerie Jonas: Yvan Moscatelli, peintures, dessins, gravures, lithographies.
HAUTERIVE
Galerie 2016: Bayod Serafini, peintures, pastels et collages.
PESEUX
Cinéma de la Côte: 20 h 30, Le grand restaurant (de Funès).



FAN L'EXPRESS

BULLETIN D'ABONNEMENT

JE M'ABONNE DÈS CE JOUR

* jusqu'à fin décembre 1980 pour Fr. 38.-

* MON ABONNEMENT EST RENOUVELABLE tous les 3, 6 ou 12 mois, sauf révocation écrite.

(* SOULIGNER CE QUI CONVIENT)

Les anciens abonnements «cessés impayés» sont préalablement exigibles.

Je payerai à réception de votre bulletin de versement.

Nom: _____

Prénom: _____

No et rue: _____

No postal: _____ Localité: _____

Signature _____

Veillez retourner ce bulletin sous enveloppe non collée affranchie de 20 centimes, à

FAN-L'EXPRESS Service des abonnements 2001 NEUCHÂTEL

FAN FAN FAN FAN FAN

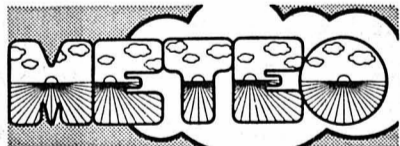

Temps et températures Europe et Méditerranée

A 13 h sous acri:
Zurich: nuageux, température 18 degrés; Bâle-Mulhouse: nuageux, 22; Berne: peu nuageux, 19; Genève-Cointrin: serin, 20; Sion: peu nuageux, 19; Locarno-Monti: peu nuageux, 21; Saentis: brouillard, 2; Paris: nuageux, 20; Londres: couvert, brume, 16; Amsterdam: peu nuageux, 19; Francfort-Main: nuageux, 21; Berlin: nuageux, 16; Copenhague: nuageux, 16; Stockholm: couvert, 11; Helsinki: nuageux, 14; Munich: couvert, pluie, 14; Innsbruck: couvert, 17; Vienne: peu nuageux, 21; Prague: 13; Varsovie, nuageux, 14; Moscou: couvert, 8; Budapest: peu nuageux, 22; Athènes: serin, 26; Rome: nuageux, 23; Milan: peu nuageux, 23; Nice: nuageux, 23; Barcelone: peu nuageux, 25; Madrid: couvert, averse de pluie, 20; Lisbonne: serin, 24; Tunis: nuageux, 31.

PRESSIION BAROMÉTRIQUE À NEUCHÂTEL

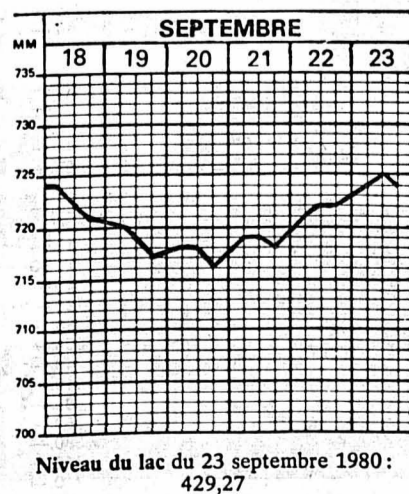

Prévisions pour toute la Suisse

La crête de haute pression, qui prolonge l'anticyclone des Açores jusque sur l'Europe centrale, se renforce quelque peu. Prévisions jusqu'à ce soir:

Ouest de la Suisse et Valais: le temps sera le plus souvent ensoleillé, avec quelques formations nuageuses passagères. En plaine, il y aura des bancs de brouillard ou de stratus matinaux. La température à basse altitude, comprise entre 8 et 12 degrés à l'aube, atteindra 18 à 22 degrés l'après-midi. La limite du degré zéro s'élèvera vers 3500 mètres.

Vents généralement faibles. Suisse alémanique: diminution de la nébulosité durant la nuit. Mercredi, brouillards matinaux en plaine, sinon ensoleillé.

Sud des Alpes et Engadine: temps ensoleillé au sud. Puis, progressivement aussi en Engadine.

Evolution probable pour jeudi et vendredi:

Pour toute la Suisse: le plus souvent ensoleillé. En plaine, au nord des Alpes, brouillards matinaux.

Observations météorologiques à Neuchâtel

Observatoire de Neuchâtel. - 23 septembre 1980. Température: moyenne: 17,3; min.: 13,4; max.: 23,2. Baromètre: moyenne: 724,3. Vent dominant: direction: est jusqu'à 15 h puis nord; force: faible. Etat du ciel: légèrement nuageux.

LE LOCLE

Actes de vandalisme

Toujours le même scénario

D'un correspondant: Pour la nème fois, un ou plusieurs individus ont arraché un palmier qui embellissait les jardins situés derrière l'hôtel de ville du Locle. Ce nouvel acte de vandalisme s'est déroulé dans la nuit de vendredi à samedi. Par ailleurs, les promeneurs du samedi matin ont été très étonnés de voir la grande fontaine de la ville recouverte de mousse, à tel point que les pigeons ne pouvaient plus s'y désaltérer. Rappelons qu'il y a trois semaines, la police avait déjà dû établir un constat, pour des palmiers qui avaient été sérieusement malmenés. Quant aux auteurs de ces gestes purement gratuits, il est très difficile de les prendre en flagrant délit. Mais le jour où ils se feront attraper, la facture sera certainement salée.

Commissions communales constituées aux Ponts-de-Martel

Les autorités législatives et exécutives des Ponts-de-Martel, en fonction de leurs compétences respectives, ont mis fin récemment aux nominations de toutes les commissions administratives destinées à assurer le bon fonctionnement de rouages administratifs du village. Nous publions ci-dessous la composition des commissions essentielles. Commission des comptes et du budget: Mmes Catherine Fontbonne et Christiane Rochat; MM. Martial Bailly, Pierre-André Botteron, Roger Guye, Michel Monard et Georges-André Nicolet. Commission scolaire, Bureau: M. Richard Jeanneret, président; Mme Marie-Louise Roulet, vice-présidente; Mmes Claire Robert, secrétaire; M. Jean-Philippe Maire, trésorier et préposé aux congés; Mme Christiane Rochat, secrétaire des verbaux du bureau; M. Jean-Pierre Montandon, matériel; Mmes Claudine Finger, suppléantes. Membres: Mmes Jeannine Maire et Jeannine Robert; MM. Roger Banderet, Raymond Ischer, Jean-Blaise Matthey, Ernst Mæri, Charly Robert et Charles Soguel. M. Michel Vermot y représente le Conseil communal et M. Michel Monard, directeur de l'Ecole secondaire, participe aux débats avec voix consultative. Commission des naturalisations et des agrégations. M. Charles-Henri Montandon, président; Mme Catherine Fontbonne; MM. Georges Baillo, Claude Finger et Pierre-André Randin. Commission d'assistance: MM. Charles-Henri Montandon, président et Francis Fivaz, secrétaire; Mmes Véronique Jeanneret et M. Michel Vermot auxquels le pasteur en charge accorde sa collaboration. Commission du feu: MM. Michel Vermot, président et Francis Fivaz, secrétaire; MM. René Banderet, Roger Musy, Pierre-André Randin et Charly Vermot. Commission des horaires: MM. Charles-Henri Montandon, président, Edouard Fahmy, Francis Fivaz, Georges-André Guermann, André Horni, Daniel Jeanneret, John Lenhardt, Michel Monard et Pierre-André Randin. Commission de chômage: MM. Charles-Henri Montandon, président, Francis Fivaz et Michel Vermot. Commission d'entraide aux chômeurs: MM. Charles-Henri Montandon, président, Francis Fivaz et Michel Vermot. Commission de salubrité publique: MM. Michel Vermot, président et Francis Fivaz, secrétaire; MM. Pierangelo Ferrazzini, André Horni, Claude Jean-Mairet et Jean-Daniel Rothen. Délégués au Comité de paroisse: MM. Antoine Durini, Charles-Henri Montandon et Bernard Perrin. Commission agricole: MM. Charles Jean-Mairet, président; MM. Francis Fivaz, Charles Jeanneret, Maurice Perrin et Claudy Schwab. Comité du fonds Perrin, pour les malades pauvres: MM. Charles-Henri Montandon, président et Francis Fivaz secrétaire; M. Jean Berset, Mme Véronique Jeanneret, MM. Michel Monard et Jean Steudler. Commission d'urbanisme: M. Charles Jean-Mairet, président; MM. Frédéric Finger, André Horni, Willy Robert (Grenier 1) et André Schumacher.

LA CHAUX-DE-FONDS

Nouvelle saison théâtrale: un programme riche et varié

Comme le temps passe... vite, serait-on tenté d'ajouter. Avec la traditionnelle présentation de la nouvelle saison théâtrale qui marque ainsi la fin de l'été. «Musica théâtre», avec à sa tête son président, M. Roland Châtelain, son responsable de la commission théâtrale M. Jacques Cornu (par ailleurs animateur infatigable et ô combien talentueux des tréteaux d'Arlequin), ainsi que et surtout son directeur M. Jean Huguenin, dont on célèbre en toute modestie les dix ans d'activité, recevaient hier matin la presse.

Pour une réunion autour d'une table dont ils ont le secret, prétexte à souvenirs et à projets, dans une atmosphère qui en dit long sur la façon dont on conçoit ici, avec sérieux et ouverture d'esprit, un programme susceptible de plaire à la majorité des fidèles du théâtre chaud-fonnier. Des choix difficiles, certes, car il faut tenir compte des goûts et aspirations d'une clientèle plus que diversifiée, composée par excellence puisqu'elle se recrute aussi bien en ville que dans les autres districts (avec Neuchâtel en fer de lance), voire dans les cantons voisins que sont le Jura et Berne.

A ceci, deux raisons, ou plutôt une seule que l'on peut décomposer à loisir: la qualité d'une salle, véritable petit bijou. Qui offre ainsi des représentations dans un cadre idéal; ou vice-versa. Mais et toujours avec la joie de participer à une fête. Que ce soit sur le plan vestimentaire (ce qui, il faut bien l'admettre, est secondaire...) ou sur celui de la prestation des interprètes.

TÉMOIGNAGE

Bref, les chiffres sont là pour en témoigner. Formule considérée comme désuète,

ÉTAT CIVIL

(15 septembre) Naissance: Conte, Biagio-Roberto, fils de Giuseppe et de Annamaria, née Biscardi. Promesse de mariage: Gyger, Patrick et Ballanche, Nicole Francine. (16 septembre) Naissance: Lensi, Sandro, fils de Giovanni Giorgio et de Ghislaine Maryse, née Pellissier. Promesse de mariage: Ernst, Jean-François et Chabert, Marie-José Germaine Jane. Mariage civil: Vienne, Jean-Pierre Julien et Testaz, Chantal Claudine. Décès: Jacot, née Waelti, Elise, née 6.8.1897, épouse de Jacot, Marcel Ernest; Roth, Charles Arnold, né 30.9.1896, veuf de Jeanne Marguerite, née Guex; Galland, Rose Méline, née 24.7.1906.

petite annonce

Vous faites de la publicité? Pensez alors qu'une petite annonce est toujours lue quand elle paraît dans la FEUILLE D'AVIS DE NEUCHÂTEL

INFORMATIONS FINANCIÈRES

Chronique des marchés L'incendie aux sources du pétrole

Jamais encore, depuis le deuxième conflit mondial, une lutte armée entre deux Etats n'avait présenté un caractère aussi grave quant à ses conséquences économiques pour l'Europe occidentale et pour le Japon. Aux confins, à peine contestés, de l'Irak et de l'Iran, ce sont le cœur et l'artère vitale de notre approvisionnement en produits pétroliers indispensables et irremplaçables au fonctionnement de nos industries, de nos transports routiers, maritimes et aériens, ainsi qu'à nos ménages et à notre défense nationale.

Ni les stratèges, ni les politiciens ne peuvent aujourd'hui prévoir l'issue des combats et encore moins la configuration des Etats qui en découlera dans le Moyen-Orient.

L'OR FRANCHIT LES 700 DOLLARS L'ONCE

Sous l'effet émotionnel de cette intervention armée, la première réaction massive fut une hausse considérable du prix de l'or, de l'argent et des autres métaux plus ou moins précieux. En deux séances, le métal jaune s'est enflé de 674 à 711 dollars par once. En Suisse, le kilo d'or a progressé pendant le même temps de 35.650 à 37.850 fr. à l'achat. L'argent métal progressait de 1100 à 1280 fr. par kilo. Ainsi, la fragile stabilité des cotations métalliques à un niveau bas est maintenant rompue.

On indique aussi un relèvement rapide des cours du pétrole à Rotterdam, marché déterminant pour l'Europe occidentale.

Les bourses des valeurs restent sereines, avec des réactions positives des marchés de Londres et de New-York.

Là encore, le climat général agit car les Etats-Unis et le Royaume-Uni jouissent d'une certaine autonomie pétrolière, alors que les autres pays industrialisés ne disposent pas de production interne.

En Suisse, les écarts de cours se produisent dans les deux sens mais leur amplitude est minime.

Test Bancomat gratuit. Jusqu'au 31 décembre 1980. Dès aujourd'hui et jusqu'à la fin de l'année, les banques suisses vous donnent l'occasion de tester personnellement et gratuitement les avantages du système de prélèvement d'argent le plus répandu en Suisse. Plus de 200 distributeurs automatiques de billets de banque en Suisse et dans la Principauté de Liechtenstein (et il s'en ouvre constamment de nouveaux). Retraits d'argent jour et nuit, même les dimanches et les jours fériés. Votre argent produit des intérêts jusqu'au moment du prélèvement. Pour en savoir davantage, adressez-vous au caissier de votre banque.

BULLETIN BOURSIER

Table of stock market data including sections for NEUCHÂTEL, LAUSANNE, GENÈVE, BÂLE, ZÜRICH (act. suisses), ZÜRICH (act. étrang.), MILAN, AMSTERDAM, TOKYO, PARIS, LONDRES, INDICES SUISSES, NEW-YORK, and FRANCFORT. Each section lists various companies and their stock prices.

une pièce de Pirandello «Chacun sa vérité». Une troupe excellente que l'on n'avait pas revue ici depuis fort longtemps. Le 9 novembre, le théâtre Actuel-Paris proposera un ouvrage étonnant et déroutant à la fois, «Drôle de vie», un thème à réflexion abordé sur un ton humoristique. Avec José-Maria Flotats, premier prix de la critique dramatique. Un comédien extraordinaire, sacré meilleur acteur de l'année. Une révélation pour les spectateurs.

Le 16 novembre, ultime gala d'adieu des frères Jacques. Une page qui se tourne et qu'on saluera sous une salve d'applaudissements. Soirée amusante, gaie, le 30 novembre, avec «Fermes les yeux et pense à l'Angleterre», en pré-création avant Paris, et le bagout de Darry Cowl. Puis le 14 décembre, «Coup de champagne», à François Périer bien sûr, dans une adaptation des maîtres Barillet et Grédy. Du Sacha Guitry, en compagnie de Raymond Pellegrin et Annie Sinigaglia; pour le 11 janvier. «Une folie», un titre, mais aussi tout un programme.

Le 22 février, nous suivrons «Tovaritch», de Deval, avec Pierre Vernier et Katia Tchenko. Pièce charmante que celle offerte en ce 15 mars: «L'azalée», avec Brigitte Auber et Christian Marin.

LA SAISON

Alors, quoi de neuf pour 1980-81? Le 19 octobre, «one-man-show» avec Francis Perrin, une revue d'une haute qualité et d'un rare divertissement. Une ouverture en fanfare si l'on nous passe l'expression. Puis le 28 octobre, le retour tant attendu du Grenier de Toulouse avec

CARNET DU JOUR

Pharmacie d'office: Carlevaro, 81, avenue Léopold-Robert, jusqu'à 21 h, ensuite tél. 22 10 17. DIVERS Théâtre: 20 h 30, Mexico Ballet folklorico. Club 44: 20 h. La grève, Soleil sur le Mexique, deux films d'Eisenstein. Le Locle EXPOSITIONS Musée des beaux-arts: les collections. Château des Monts: Musée d'horlogerie. Ferme du Grand-Cachot-de-Vent: Manessier, vitraux, aquarelles, etc. Tourisme: Bureau officiel de renseignements: 5, rue Henry-Grandjean, tél. (039) 31 22 46. Permanences médicale et dentaire: en cas d'absence du médecin de famille, tél. 117 ou le service d'urgence de l'hôpital, tél. 31 52 52. Pharmacie d'office: Casino, 39, rue Daniel-Jeanrichard, jusqu'à 21 h, ensuite tél. 117. Rédaction FAN des Montagnes M. Philippe Nydegger Case postale 611 2300 LA CHX-DE-FONDS Tél.: 039 22 47 54 Téléc.: 952134

Communiqués à titre indicatif par la Banque Cantonale Neuchâtoise

Cours des devises du 23.9.1980

Table of exchange rates for various countries including Etats-Unis, Angleterre, C.S., Allemagne, France, Belgique, Hollande, Italie, Suède, Danemark, Norvège, Portugal, Espagne, Canada, and Japon.

Cours des billets du 23.9.1980

Table of banknote exchange rates for countries like Angleterre, USA, Canada, Allemagne, Autriche, Belgique, Espagne, Danemark, Hollande, Italie, Norvège, Portugal, and Suède.

Marché libre de l'or (Cours de 16 h 00)

Table of gold market prices for Suisse (20 fr.), françaises (20 fr.), anglaises (1 souv.), américaines (20\$), and Lingot (1 kg).

Marché libre de l'argent (Cours de 16 h 00)

Table of silver market prices for Lingot (1 kg) and 1 once en \$.

CONVENTION OR 24.9.1980

Table of gold convention prices for plate 38300 and achat 37850 base argent 1300.

PETITES ANNONCES

au tarif réduit de 70 c. le mot
(minimum dix mots)

à l'exclusion de toute annonce
commerciale, non occasionnelle
ou ayant une certaine importance.

Pour faire publier une « Petite annonce »,
il suffit de remettre un texte clair
et très lisible à notre réception,
4, rue Saint-Maurice, 2000 Neuchâtel.

A VENDRE

PIANO 900 fr. Adresser offres écrites à
CX 1800 au bureau du journal. 95449-J

DEUX LITS neufs avec matelas, pas cher.
Fidalgo, Parcs 115, 4^{me} étage. 98020-J

FRIGO 140 LITRES, neuf, prix achat 395 fr.,
cédé à 250 fr. Tél. 25 86 67, heures repas.
98011-J

BOCAUX À STÉRILISER, silo à pommes de
terre. Tél. 31 30 88. 95437-J

GUIRE BASSE Ibanez copie Gibson, état
neuf + skis pour collectionneur. Prix à discul-
ter. Tél. 31 88 69, dès 18 heures. 95442-J

4 PNEUS NEIGE x 135/15, 80 fr. Tél. 36 12 51,
J. Balmer, Boudevilliers. 94976-J

GUIRE BASSE avec coffre, état neuf,
600 fr. Tél. (038) 53 21 53. 95451-J

MEUBLES EN TOUT GENRE, cause démé-
nagement. Tél. 31 23 56. 98355-J

ROBE DE MARIÉE Pronuptia, taille 38, 300 fr.
Tél. 45 12 83. 95455-J

1 BLOC ÉVIER « Franke » (2 m 28) avec
2 plonges, cuisinière électrique et éventuel-
lement lave-vaisselle. Tél. 33 14 23. 98805-J

DEMANDES A ACHETER

1 CUISINIÈRE ÉLECTRIQUE en parfait état.
Tél. 33 11 28. 98351-J

PARTICULIER achète trains Märklin, Hag et
Buco, écartements HO et O, avant 1960.
Tél. (039) 31 33 82. 94977-J

COUPE-RACINES (usagé). Tél. 36 13 53 ou
36 17 46. 95450-J

GRANDE ÉCHELLE avec rallonge.
Tél. 31 62 81. 98110-J

VÉLO COURSE 10 vitesses, 14 ans.
Tél. 31 46 79. 98353-J

A LOUER

BEVAIX: APPARTEMENT dans maison
ancienne, 3 pièces, tout confort, rénovée,
cheminée, cuisine agencée. Adresser offres
écrites à FA 1803 au bureau du journal.
98015-J

STUDIO MEUBLÉ à Saint-Blaise, tout
confort. Tél. 33 30 28, dès 17 h 30. 98356-J

APPARTEMENT 3 PIÈCES MEUBLÉ, tout
confort, avec vue et proche de la ville.
Tél. 25 13 07. 95454-J

PROXIMITÉ PLAGES VIERGE (Toscane),
appartement 3 pièces, 4-5 lits. Idéal en
automne, 250 fr/semaine. Tél. 25 80 51.
95389-J

APPARTEMENT MEUBLÉ de 2 chambres
(linge, vaisselle), cuisine, baignoires,
vue, près du centre. Loyer mensuel
Fr. 440.—, plus charges pour le 20 octobre
ou date à convenir. Tél. 24 06 42. 98465-J

NEUCHÂTEL, proximité centre, apparte-
ment meublée, 2 pièces, cuisine, salle de
bains, W.-C., libre 1^{er} novembre.
Tél. 24 76 40 (repas). 95421-J

TOUT DE SUITE appartement 4 pièces, salle
de bains, W.-C. indépendant, vue.
Tél. 24 21 84, 19 h-21 heures. 95355-J

DEMANDES A LOUER

URGENT, 2 PIÈCES, confort, région Neuchâ-
tel. Tél. 24 70 72. 95468-J

APPARTEMENT DE 4-4½ PIÈCES avec
balcon, Neuchâtel ou environs, pour le
1^{er} décembre. Tél. (039) 53 12 38. 95443-J

APPARTEMENT DE 3 PIÈCES dans maison
avec jardin, à Neuchâtel ou environs.
Tél. 46 22 57. 95440-J

URGENT, appartement modeste 2 pièces,
Val-de-Ruz. Tél. 42 45 32, après 18 heures.
98019-J

URGENT demoiselle cherche appartement
3 pièces, Serrières - Hauterive, cuisine
agencée, balcon. Tél. 31 64 59, dès
20 heures. 98017-J

APPARTEMENT 3 PIÈCES, environs de Neu-
châtel, 1^{er} novembre. Tél. (037) 71 46 80.
97993-J

DEMANDES D'EMPLOIS

SECRÉTAIRE avec CFC, connaissance
d'anglais, cherche place pour date à conve-
nir. Adresser offres écrites à DY 1801 au
bureau du journal. 98021-J

GARÇON D'OFFICE CASSEROLIER, expé-
riente, cherche place, vie de famille. Libre
tout de suite. Adresser offres écrites à
BW 1799 au bureau du journal. 98023-J

MONSIEUR CHERCHE PLACE représentant,
pas de porte à porte ou assurances. Visites
magasins, fabricques, divers. La Chaux-de-
Fonds. Milieu octobre. Adresser offres écri-
tes à ID 1806 au bureau du journal. 98361-J

UNIVERSITAIRE donne leçons d'anglais.
Tél. 46 22 57. 95444-J

JEUNE FEMME cherche travail: ménage,
baby-sitting, magasin. Bonnes références.
Tél. 25 90 13. 98348-J

COUTURIÈRE effectuerait vos retouches ou
autres. Tél. 24 01 17. 95459-J

DIVERS

MALHEUREUX cherche compagne, petite,
jolie, gentille, de 48 à 55 ans, pour retrouver
joie de vivre. La Chaux-de-Fonds. Ecrire à
HC 1805 au bureau du journal. 98362-J

LE TRANSFIGURISME à l'ère du Verseau,
conférence de l'Ecole Internationale de la
Rose-Croix, vendredi à 20 h, à l'aula de
l'Université. 95458-J

POUR PERMIS DE CONDUIRE samaritains
mixtes. Tél. 24 07 07. 89429-J

PERDUS - TROUVES

PERDU Auvernier-Neuchâtel, croix or avec
Christ. Récompense. Tél. 25 84 23. 98024-J

PERDU le samedi 13 septembre 1980, un
porte-monnaie contenant 900 fr.
Tél. 24 36 63, contre récompense. 98357-J

DENNER

valable dès le 23.9.80

économie garantie!



Uncle Ben's Rice

parboiled

Vitamin Rice ~~4.95~~ **4.35**
Le riz qui ne colle jamais!

riz sauvage ~~2.50~~ **2.10**
(100 g - 1.24)

Champignons entiers

de Formose



115 g ~~1.85~~ **1.85**
(100 g - 74)

Pour le dessert de fête -
rapidement préparé nos

conserves de fruits!

de Grèce
Abricots
500 g ~~2.85~~ **1.75**
(100 g - 35)

moitiés
Poires Bartlett
480 g ~~2.85~~ **1.75**
(100 g - 36)

480 g ~~1.85~~ **1.55**
(100 g - 32)

Ananas
8 tranches



bac
le déodorant pour
toute une longue
journée.

200 g ~~3.60~~ **4.35**



Fa
bain
de mousse
le bain plein de
fraîcheur sauvage
exotique

500 ml ~~6.45~~ **4.90**



FANTA
boîte

3,3 dl ~~3.45~~ **2.85**
(1dl - 15)

Idée nocturne: EXCURSION DE VACANCES AU PARADIS D'AMEUBLEMENTS.

Les meubles existent à profusion. Les idées d'amé-
nagement vraiment originales sont en revanche rares.
Vous apprécierez d'autant plus d'en rencontrer à cha-
que pas chez Meubles-Lang. Venez les découvrir ce
jeudi soir même. Notre magasin est ouvert en nocturne
jusqu'à 21 heures.

Concours
de vacances
sans aucune
obligation d'achat
Somme à gagner à Bienne, Berne,
Olten, Bâle et Thoune, plus de
Fr. 50.000.—
1^{er} - 10^{me} prix
1 lingot d'or
de 100 g

Meubles Lang

BIENNE City-Center,
téléphone 032/23 28 23.
Au milieu du Centre
des achats rue de
Nidau, dans les environs
immédiats et vis-à-vis
(Parking Jelmoli).

UN EVENEMENT UNIQUE QU'AUUCUN AMATEUR D'UN BEL INTERIEUR NE DEVRAIT MANQUER!

25 - 26 - 27 SEPTEMBRE

DÉMONSTRATION BIOPET

L'ALIMENT DE VOTRE ANIMAL D'AGRÈMENT

GRAND CONCOURS BIOPET

Du 1.9.80 au 28.2.81

GAGNEZ UN SAFARI WWF POUR 2 PERSONNES À MAJORQUE AU PARADIS DES OISEAUX

Participez au tirage en collectionnant les points d'or
Brochure et renseignements
au



«Aquaticus»

Neubourg 23 N. Rubeli
NEUCHÂTEL ☎ 25 19 81

Renseignez-moi, sans frais, sur vos
prêts personnels

sans caution jusqu'à fr. 30 000.—.
Je note que vous ne prenez pas de
renseignements auprès des employeurs.

Nom: _____

Adresse: _____

NP, localité: _____

Service rapide 01/211 76 11

Talstrasse 58, 8021 Zurich

CITY BANK

Karting

Boutique KARTING
Lausanne, Grand-Pont 12
Tél. (021) 23 59 81

Toute la collection « KARTING »

Nous sommes au
COMPTOIR SUISSE

Halle 5 - Stand 512

AUTO-ÉCOLE Jacques Känel

L 42 40 10 L

Salle de théorie à
Colombier et Neuchâtel

fausses dents

avec un réel confort

La poudre Dentofix, agréable, adhésive,
assure la parfaite adhérence des prothèses
dentaires. Pour manger et parler sans aucun
inconvenient, saupoudrez simplement votre
appareil d'un peu de Dentofix. N'altère pas
la saveur de vos aliments et ne donne pas de
sensation de gomme, de colle ou de pâte.
Dentofix élimine « l'odeur de dentier » qui
peut être la cause d'une mauvaise haleine.
Fr. 2.85. 62182-A



GARAGES/

LOCAUX

pour fourgons,
tracteurs, machines,
dépôts, ateliers.
Grand choix de
dimensions faciles à
monter soi-même
ou rendus posés.
Bon marché, direc-
tement du fabricant.
Renseignez-vous chez
Uniform, à Lausanne,
tél. (021) 37 37 12. 97534-A

Maison spécialisée

LA MOB

pour tous vos nettoyages de
tapis, meubles rembourrés,
duvets, canapés, chaises,
etc...

Raymond Gay-Balmaz
rue de Corcelles 18, 2034 Peseux
Tél. (038) 31 56 87

c'est toujours



la propreté!

Fantastique excursion! Suisse et France!

en car moderne et confortable

Le beau Valais - Chamonix- Mont-Blanc Col des Montets et col de la Forclaz Panoramas grandioses - Paysages impressionnants

Une excursion inoubliable!

Réception et divertissement par notre animateur M. Otto, dans une auberge de
campagne, où on mange divinement bien!

Excellent et copieux dîner compris!

Cadeau spécial: chaque participant recevra 1 bonne bouteille de vin
et un véritable pain paysan. Chaque client recevra un ½ kilo de miel.

UNE JOURNÉE DU TONNERRE!

Réservez sans tarder! Les places sont limitées.
Attention! Seulement 3 jours.

Départs:

samedi 27 septembre - dimanche 28 septembre - lundi 29 septembre.
Neuchâtel: Quai du Port 6 h 45

Les voyages ont lieu par tous les temps!

Inscriptions par téléphone:

Voyages Inter-Wego SA, Vevey
Tél. (021) 52 80 45

Indispensable! Passeport ou carte d'identité!

Prix
incroyable

Fr. 28.—

Car - dîner - cadeaux
tout compris.

Concours de la FAN au Comptoir du Val-de-Travers TIRAGE AU SORT FINAL



Les 100 prix du tirage final ont été tirés au sort dans les locaux de la FAN en présence de M. R. Aeschelmann, directeur du journal. (Avipress P. Treuthardt)

Le tirage au sort final du concours de la FAN au Comptoir du Val-de-Travers a donné les résultats suivants:

Gagnent un transitor: Marie-France Berger, Patinage 17, Fleurier; Divia Previati, Baillods 1, Couvet; Alice Bobillier, villa Ciba, Môtiers; Isabelle Pombo, Gare 6, Fleurier; Jeannette Barbezat, Comblème, Môtiers; Nicolas Herrmann, Gare 4, Fleurier; Laurent Lebet, Clos du Terreau, Môtiers.

Gagnent un appareil de photo: Huguette Bouquet, Boveresse; Walter Beeler, Temple 30a, Fleurier; Alain Cherbuin, J.-J. Rousseau 2, Couvet; Huguette Raymond, Chasselas 18, Peseux; Ludvine Gertsch, Saint-Sulpice; Jeanine Jeanneret, Ecole-d'Horlogerie 2 a, Fleurier; Liliane Fatton, Daniel-Jeanrichard, Fleurier.

Gagnent un abonnement de six mois à la FAN: Patrice Tosato, la Golaye, Môtiers; Doris Leuba, Petits-Clos 39, Fleurier; Patrick Huguenin, Croix-Blanche 36, Les Verrières; Raimonde Perrin-jaquet, Hôpital 9 a, Fleurier; Lucette Hirschy, av. de la Gare 8 a, Fleurier; Paul Gertsch, Saint-Sulpice; Daniel L'Eplatier, Hôpital 20, Fleurier; Fernand Vau-

cher, fbg Berthoud 5, Couvet; Françoise Boichard, rue du Château, Môtiers; Edgar Lambercier, Saint-Gervais 43, Couvet.

Gagnent un abonnement de trois mois à la FAN: Simone Baret, Areuse 4, Fleurier; Louis Raymond, Moulins 3 b, Fleurier; Marie-Louise Graf, Temple 30 a, Fleurier; Marie-Thérèse Clément, Temple 56, Fleurier; Chantal Jeanneret, Ecole-d'Horlogerie 22, Fleurier; Gertrude Borel, Patinage 17, Fleurier; Shirley Piaget, le Château, La Côte-aux-Fées; Marguerite Jeanneret-Notz, Petits-Clos 43, Fleurier; Arthur Ducommun, Dime 58, Neuchâtel; Pierre Favre, Grand-Rue, Les Ponts-de-Martel.

Gagnent un bon de 25 fr. pour un disque: Claude Raymond, Industrie 18, Fleurier; Suzanne Michaud, Les Bayards; Marguerite Beuret, Belle-Ile 4, Fleurier; Marthe Matthey, Flamme 61, Couvet; Willy Gander, Grand-Rue, Môtiers; Sonia Jeanjaquet, Croix-Blanche 38 a, Les Verrières; Willy Pasche, Grenier 4, Fleurier; Frédy Susstrunk, Rossier 9, Couvet; Raymond Egger, Grand-Rue 84, Les Verrières; Fernando Bohler, rue de Couvet, Boveresse.

50 prix de consolation ont été également tirés au sort. Tous les gagnants recevront prochainement leur prix par envoi postal. Aucun prix ne sera échangé.

Près de 250 élèves à l'école primaire de Fleurier

De l'un de nos correspondants: A la suite de la rentrée scolaire de l'année pédagogique 1980-1981, l'école primaire de Fleurier compte 247 élèves, répartis dans 12 classes confiées à 13 enseignants, une classe de quatrième année étant animée par un duo d'institutrices.

Alors que les quatre classes de 1^{re} et de 2^{me} années sont logées dans le petit collège de la rue des Temples, les huit autres sont réunies dans le bâtiment de Longereuse, au sud-est du collège régional.

Quant à la répartition de ces deux centaines et demie d'élèves, elle est la suivante par degrés: deux classes de 1^{re} année (M^{me} Nicole Tranini, 23 élèves, et M^{me} Henriette Troesch, 22); deux classes de 2^{me} année (M^{me} José Wetzler, 20, et M^{me} Lily Duthé, 29); deux classes de 3^{me} année (M^{me} Anne-Marie Eckert, 19, et M. Roger Richard, 20); deux classes de 4^{me} année (M^{me} Monique Monnier et Ariane Franceschi, 26, et M. Jean-Pierre Mischler, 26); trois classes de 5^{me} année (M^{me} Marie-Claire Contesse, 17; M^{me} Annette Thiébaud, 18, et M. Michel Audéat, 17); et une classe de développement (M^{me} Marylise Perriard, 10).

Rappelons que la commission scolaire primaire issue des dernières élections communales s'est donné un nouveau président en la personne de M. Bernard Cousin, conseiller communal.

CARNET DU JOUR

Couvet cinéma Colisée: relâche. Couvet vieux-collège de 19 h à 22 h, exposition Philippe et Robert Hainard. Fleurier, l'Alambic bar-dancing ouvert jusqu'à 2 heures.

Môtiers château: Les charmes de l'Autriche. Môtiers, musée Rousseau ouvert. Môtiers, musée d'histoire ouvert. Couvet bar-dancing du Pont ouvert. Médecin, dentiste et pharmacien: habituel. Ambulance Tél. 61 12 00 ou tél. 61 13 28. Hôpital et maternité de Couvet, tél. 63 25 25. Hôpital de Fleurier, tél. 61 10 81. Sage-femme: tél. 63 17 27. Infirmière-visiteuse, tél. 61 38 48.

Matériel des samaritains et prêt: Fleurier, tél. 61 13 24 ou tél. 61 38 50, Couvet, tél. 63 24 46. Les Verrières, bureau de renseignements: Banque cantonale. Travers, office régional du tourisme, tél. 63 29 61. Service du feu pour tout le Vallon, tél. 118. Police cantonale: Môtiers, tél. 61 14 23, Fleurier, tél. 61 10 21.

RVT: réintroduction de l'horaire d'hiver

De notre correspondant: C'est donc dimanche que sera introduit, sur le réseau des chemins de fer suisses, l'horaire d'hiver. Pour ce qui concerne le RVT, il y a assez peu de modifications importantes à signaler et on appliquera dans ses grandes lignes l'horaire qui était entré en vigueur il y a une année.

Par comparaison à l'horaire actuel, une composition directe des CFF sera réintroduite avec départ de Neuchâtel tous les jours à 9 h 40, arrivée à Fleurier à 10 h 20 et à Buttes à 10 h 23. Le départ de Buttes étant fixé à 10 h 28 et celui de Fleurier à 10 h 35 en direction de Neuchâtel.

- Du lundi au vendredi, dit M. Jean-Louis Gander chef d'exploitation du RVT, il circulera quatre compo-

sitions directes CFF Neuchâtel - Travers - Fleurier - Buttes et vice-versa; le samedi et le dimanche six compositions directes seront mises en circulation.

RUPTURES À TRAVERS

Comme le train international Interlaken - Berne - Neuchâtel sera retardé de Neuchâtel pour le Vallon, en direction de Pontarlier et Paris, à minuit une, le RVT ne pourra plus, en raison d'impératifs techniques, assurer la correspondance pour Couvet - Môtiers - Fleurier - Buttes à une heure aussi tardive. En revanche, il circulera un train régional partant de Neuchâtel à 23 h 10, arrivant à Travers à 23 h 34 et à Fleurier à 23 h 49.

Pour en revenir au trafic international, le direct de nuit Interlaken - Berne - Neuchâtel - Pontarlier - Paris s'arrêtera à Travers et aux Verrières, et les habitants du Vallon qui se rendent outre-Doubs pourront donc l'utiliser moyennant un temps d'arrêt prolongé à Travers.

LES AUTOBUS

Il n'y a pas de modifications prévues sur la ligne Fleurier - Saint-Sulpice - Les Bayards - Les Verrières desservie avec des autobus par le RVT.

Les courses en bus pour le château de Môtiers, telles qu'on les connaît actuellement, resteront à l'horaire une année encore. Elles avaient été introduites - comme pour le Chapeau de Napoléon - à titre expérimental mais il faut bien admettre que la fréquentation de ces services est particulièrement faible et que dans ces conditions, ils ne pourront plus subsister indéfiniment... G. D.

Occupation autrichienne du château de Môtiers...

De l'un de nos correspondants:

Depuis une quinzaine de jours et jusqu'au 4 octobre, le château de Môtiers vit sous l'occupation - toute pacifique - d'une puissance étrangère. En effet, sa galerie propose une exposition intitulée: « Charms de l'Autriche et 25^{me} anniversaire du traité d'Etat signé le 15 mai 1955 à Vienne ».

A vrai dire, il s'agit d'une exposition aussi insolite qu'inhabituelle dans le cadre du vieux manoir môtien. Elle présente toutes espèces de documents issus des collections de M. et M^{me} Rudolf Aschenbrenner, d'Yverdon, de M. Jacques Dupuis, de Treycoy, et de M. et M^{me} Angelo Locatelli, de Grandson. Autour d'un drapier aux couleurs autrichiennes sont réunis des prospectus, des pièces de monnaie, des cartes postales, des affiches, des timbres-postes, etc. Toutefois, de cet ensemble assez hétéroclite émergent quelques thèmes tout à fait dignes d'intérêt pour le visiteur de passage: Marie-Thérèse (1683-1780), femme de Louis XIV; François-Joseph I^{er} (1780-1835), dernier empereur de la monarchie austro-hongroise; Kurt Waldheim, l'actuel secrétaire général de l'ONU; le compositeur Wolfgang Amadeus Mozart; la région viticole du Burgenland; les villes de Vienne, de Salzbourg et de Linz; les clochers en bois du pays; et bien sûr, le traité d'Etat de 1955, conclu au palais du Belvédère, à Vienne, par lequel l'Autriche recouvra, il y a 25 ans, son indépendance au lendemain de la seconde guerre mondiale.

Et dans un angle de la galerie, une présence curieuse et inexplicable: un morceau de chalet dont le toit est recouvert de tavillons et de bardeaux confectionnés par M. Georges Mermod dans son atelier des Diablerets... en Suisse!

Télévision par câble?

(sp) Après Fleurier et Couvet, Môtiers jouira-t-elle aussi d'un réseau de télédiffusion, autrement dit de télévision par câble permettant de capter les chaînes françaises en plus des trois programmes suisses?

Tout dépendra du résultat d'une enquête réalisée récemment par le Conseil communal auprès des concessionnaires de télévision intéressés par un tel réseau. De toute manière, il appartiendrait à une société privée de procéder à la pose des installations nécessaires, rattachées à l'antenne collective située au-dessus de Fleurier.

BUTTES

Don pour l'ambulance

(sp) La société philanthropique «l'Union» présidée par M. Pierre-Auguste Thiébaud a fait don dimanche à l'occasion d'un pique-nique au Mont-de-Buttes, d'une somme de 10.000 fr pour l'achat, par la Croix-Rouge du Val-de-Travers, d'une nouvelle ambulance dont le prix est estimé à 70.000 francs.

AVIS DIVERS

LES TEMPS CHANGENT...

les concepts publicitaires aussi PLUS QUE JAMAIS la publicité est l'affaire de spécialistes



SOCIÉTÉ D'EMULATION BALLETT NATIONAL DU SÉNÉGAL
vendredi 3 octobre
SALLE DE SPECTACLES COUVET

Location: Pharmacie Bourquin
Tél. (038) 63 11 13
dès le 24 septembre 1980.
Prix des places Fr. 12.- 16.- 20.-
réduction de Fr. 2.- aux étudiants
apprentis et membres de l'Emulation.

Le temps de mon départ est arrivé;... J'ai achevé la course, j'ai gardé la Foi. II Tim. 4-6-7.

L'ensevelissement aura lieu le vendredi 26 septembre à La Côte-aux-Fées. Culte de famille à 13 h, à l'Eglise libre. Départ du convoi funéraire à l'est du village et service religieux à 13 h 30.

Cet avis tient lieu de lettre de faire part 87436-M

Le Conseil communal de La Côte-aux-Fées a le regret d'annoncer le décès de

Monsieur **Serge JUVET**

ancien président du Conseil général et beau-frère de Monsieur Robert Piaget, conseiller communal. Pour les obsèques, prière de se référer à l'avis de la famille. 94993-M

Dites à la gare Grün 80

Et nous vous offrons le retour.

Billet spécial Bâle retour au prix de Bâle simple course et billet combiné pour l'entrée à la Grün 80 et le transfert à la gare de l'exposition. CFF

90782-R

NOTRE FEUILLETON

TANIA CHÉRIE

par Denise Noël
LIBRAIRIE TALLANDIER

Heureusement, le matin, il avait regagné la maison avant l'arrivée des deux voitures. Dans le fond du hall, lorsqu'il était revenu de sa promenade sylvestre, une vieille dame à cheveux gris achevait de disposer dans un vase bleu des pivoines fraîchement coupées. En répondant d'une voix mate au bonjour de Sébastien, elle ne s'était pas retournée et il n'avait d'abord vu d'elle que le profil d'une silhouette, penchée en avant, engoncée dans un ensemble de soie prune.

Son arrangement floral terminé, la vieille dame s'était redressée lentement et avait pivoté vers lui. De stupeur, il avait failli lâcher son bouquet de muguet.

- Tania! s'était-il exclamé. Dites-moi que je rêve. Mais non, excusez-moi, je me trompe. Vous êtes une parente de M^{me} Vallier. Sa sœur, peut-être?

Elle avait éclaté de rire et à la lueur moqueuse des yeux noirs, il avait vu que c'était bien Tania qui lui tendait la main. Une main qu'il avait baisée rapidement avant de protester contre ce qu'il croyait être une mysti-

fication. La veille, il avait quitté une femme alerte, aux traits à peine marqués par les ans, aux cheveux bruns, mêlés certes de fils blancs mais d'une coupe moderne en accord avec la silhouette sportive. Ce matin, il découvrait une vieille dame un peu précieuse, à la chevelure argentée, dont chacun des gestes, savamment étudiés, faisait étinceler un joyau ou cliqueter un bracelet.

Elle l'avait tout de suite entraîné dans le grand salon et prié gracieusement de s'asseoir. Puis de nouveau, son rire.

- La métamorphose est réussie, n'est-ce pas? Allons, mon ami, redescendez sur terre. Je ne plaisante pas. Le rôle que vous allez me voir jouer est on ne peut plus sérieux. Gisèle ne vous a pas mis au courant?

- Elle s'en est bien gardée. Ses desseins sont décidément impénétrables.

- Gise est transparente comme une source, avait protesté Tania. Elle vous a tout simplement fait confiance. Un détective ne doit-il pas conserver son flegme, quelles que soient les circonstances auxquelles il est confronté?

- Cessez d'ironiser, Tania, et expliquez-moi plutôt pourquoi vous refusez de me voir avant l'arrivée de vos enfants?

- C'est Gise qui vous a dit ça?

- Oui.
- Alors elle a pris cette décision de son propre chef, guidée comme toujours par son affection pour moi. Je suppose qu'en vous écartant provisoirement de mon chemin, elle désirait que je chasse de mon esprit

l'affreux drame de cette nuit et que je pense uniquement au plaisir de revoir les miens.

- Elle-même semble avoir oublié ce qui s'est passé hier soir.

- J'avoue qu'elle n'a pas complètement cru à notre aventure. En outre, elle est folle de joie à l'idée de revoir Jacques. Essayez de faire entendre raison à une fille amoureuse. Vous n'y parviendrez pas. Au cours de la journée, observez-les tous les deux et vous comprendrez que j'ai eu raison de vouloir les séparer. Quoi de plus tragique que de rester épris d'un être qui ne l'est pas? Je sais lire ce qui s'inscrit dans le cœur d'autrui. Certains appelleraient cela un don. Personnellement, je trouve cette aptitude aussi pesante qu'une malédiction.

- Il ne vous arrive jamais de vous tromper?

L'expression d'incrédulité un peu moqueuse qui se peignait sur les traits de Sébastien l'avait irritée.

- Jusqu'alors, jamais. Si vous en doutez, vous avez tort.

- Allons donc! L'esprit le plus clairvoyant ne discerne chez son prochain que des apparences. C'est sur une illusion que vous échafaudez vos certitudes.

- Vraiment? C'est trop facile de nier ce qui reste incompréhensible à votre entendement. Voulez-vous une preuve de mon pouvoir? Sachez donc que je n'ignore pas que cette nuit, Sébastien, vous avez été séduit. Je dis bien séduit, avec tout ce que le terme suppose d'élan, de désir et de fascination, par une femme entrée dans votre vie à la manière d'une apparition. Votre cœur avait de nouveau vingt ans, Sébastien, et vos yeux, comme tous les regards aimants, ne voyaient

que ce qu'ils voulaient voir. Peut-être ensuite, avez-vous rêvé de cette femme. Mon aptitude à lire dans les âmes ne s'exerce pas à distance. Mais ce matin...

- Ce matin, un vent de folie souffle sur cette maison, avait-il tranché, irrité à son tour par une perspicacité qui mettait à nu une vérité qui le gênait.

- ...Oui, un vent de folie, avait-il répété avec colère. Le drame de cette nuit est oublié et ne semble pas vous avoir marquée davantage qu'un mauvais film, regardé d'un œil distrait à la télévision... Tiens, au fait, il n'y a pas de télévision à Bois-Renard?

Dédaignant de lui répondre, elle avait un instant balancé entre une fureur explosive et l'envie de le planter là. Puis, cédant au côté fantasque de son caractère, elle avait été secouée par un incoercible fou rire. N'étaient-ils pas grotesques, tous les deux? Elle, en perdue et lui, tenant gauchement un bouquet qu'il ne savait comment offrir?

- Nous ne devrions pas nous disputer, Sébastien, avait-elle déclaré entre deux accès d'hilarité. Donnez-moi ces fleurs, je vais les mettre dans l'eau. C'est une touchante attention...

- Je les ai cueillies pour la fête de Gisèle.

- Une touchante attention qu'elle appréciera, avait continué Tania sans que Sébastien s'inquiète de la féler du ton. Et maintenant, je suppose que vous attendez de moi l'explication de ce que vous considérez comme un déguisement.

CANTON DU JURA

L'économiste Denis Roy avait raison

Le projet de budget était juste!

De notre correspondant: Avant le plébiscite du 23 juin 1974, alors que l'ensemble des districts jurassiens avaient à se prononcer sur l'autonomie, le mouvement séparatiste avait produit un projet de budget pour la République et canton du Jura...

reconnaître que mes prévisions, pourtant établies il y a six ans, alors que la Confédération avait refusé de s'atteler à une telle tâche, étaient très proches de la vérité.

ritère de la population au jour de la séparation (6,8%), ou qu'il en sera voisin. S'il advenait qu'il en soit ainsi, le Jura, après avoir eu à déplorer une énorme hémorragie de sa population, ne recevrait aucune compensation de la part de ceux qui l'ont provoquée.

M. Denis Roy, qui avait été de la part des milieux pro-bernois la victime d'une campagne de dénigrement qui déboucha sur des procès (gagnés par le plaignant), après avoir gardé longtemps le silence, vient de publier dans les deux quotidiens jurassiens un long article intitulé: «Un budget qui était juste».

l'avenir. Mais, pour qui sait lire, le bénéfice réel est bien supérieur. Chacun peut le calculer.

Et l'économiste jurassien de Genève d'ajouter à ce bénéfice cinq millions de provisions constituées, six millions de frais d'installation pouvant être activés, 4,4 millions en tant que part d'impôts IDN à recevoir pour 1979, 700.000 fr. à recevoir de la régie fédérale des alcools pour le second semestre de 1979, deux millions de bénéfice de la Banque cantonale pour une année normale, 2.500.000 fr. de participation pour les traitements des enseignants, à charge des communes mais provisoirement assumée par le canton.

M. Denis Roy traite ensuite du partage de la fortune du canton de Berne. Il s'inquiète d'avoir lu dans les comptes de Berne que les accords provisoires n'avaient porté que sur un transfert de fortune de 97 millions de francs seulement, soit 3,4% du total des avoirs bernois qui ont une valeur en compte de 2,8 milliards, et probablement une valeur réelle double en raison de la politique d'amortissements massifs pratiqués par ce canton.

M. Roy poursuit: «Il reste donc un énorme chemin à parcourir pour arriver à une juste répartition. On entend dire parfois que le partage se fera selon le

Enfin, M. Roy conclut: «Bien évidemment, le partage ne sera définitif que quand le Jura sera réuni et qu'il aura ainsi récupéré son bien le plus précieux, l'autre moitié de son territoire».

SAIGNELÉGIÉRIE Bâle-Ville hôte d'honneur du marché-concours 1981

(c) Le marché-concours qui vient de se dérouler à Saignelégier a obtenu un grand succès. Ses organisateurs se sont retrouvés, samedi soir, pour faire le point, lors d'un souper et d'une soirée récréative.

Ce fut l'occasion pour le président du comité d'organisation, M. Pierre Paupé, d'annoncer que le canton de Bâle-Ville sera l'hôte d'honneur du 78^e Marché-concours de Saignelégier, c'est-à-dire de celui d'août 1981.

COURFAIVRE

Tamponnement

(c) Hier, vers midi, quatre voitures en colonne entraient dans le village de Courfaivre. La première s'étant arrêtée, les deux suivantes purent en faire autant, mais pas la quatrième qui projeta l'un contre l'autre les deux véhicules qui la précédaient. Il n'y a pas de blessé, mais pour 10.000 fr de dégâts.

Rédaction FAN-L'EXPRESS Canton du Jura

B. Willemin

2852 COURTÉTELLE

Tél.: 066 22 25 38

Télex: 3 45 63

VILLE DE BIENNE

Cour d'assises du Seeland

Mon père a voulu tuer ma mère!

De notre rédaction biennoise:

Mon père n'a pas agi dans un moment de folie, il a voulu tuer sa mère, s'est écrit hier le jeune fils de Jean-Pierre T., ce comptable de 46 ans qui, au matin du 6 mars 1979, s'est acharné sans trop de raison sur sa femme en la frappant à l'aide d'une massette de maçon.

La vérité sort de la bouche des enfants... Un dicton dont s'est peut-être souvenue la Cour d'assises du Seeland, présidée par le juge Jacques Gubler, assisté dans sa tâche par MM. Peter Grossenbacher et Oscar Troehler.

La brume qui enveloppait lundi soir encore l'acte dramatique de T. ne s'est hier guère dissipée. Seule, peut-être, l'expertise psychiatrique réalisée à Perreux a permis de débrouiller quelque peu le cas fort complexe du prévenu. Du rapport psychiatrique, il ressort en premier lieu que jusqu'au jour du drame, T. a vécu comme un homme normal, payant énormément de sa personne pour réussir. Et puis, un petit «quelque chose» s'est produit dans la vie de ce comptable tranquille, un «quelque chose» composé d'éléments multiples (familiaux, personnels, professionnels). Il s'ensuivit en état réactionnaire particulièrement important chez un être fragile comme lui, état réactionnaire qui aboutit au drame que l'on connaît.

elle est qualifiée de moyennement restreinte par le psychiatre.

Au rapport psychiatrique, s'ajoute celui du médecin de Jean-Pierre T., le D^r Voegelé, qui explique que son patient était un homme qui s'emportait facilement, se laissant guider plus par ses sentiments que par la raison. Si le prévenu s'emportait facilement, il n'avait en revanche jamais porté la main sur sa femme jusqu'au jour du drame, ceci après 22 ans de mariage!

UN HOMME DUR

De l'audition de la victime (aujourd'hui complètement remise), et des deux enfants du couple, il ressort que le prévenu était un homme sévère, autoritaire, frisant parfois le militarisme. Malgré cela, la fille du prévenu ne comprend pas l'acte de son père. Au juge d'instruction, elle déclare avoir été profondément choquée en apprenant la sauvage agression dont avait été victime sa mère:

«Je ne comprends pas qu'un être humain puisse s'acharner autant sur un autre être humain!»

Pourtant, rien, absolument rien ne laissait présager cet acte, si ce n'est peut-être... la passivité maladroite de la victime! Une passivité que chaque témoin s'accorde à reconnaître chez la victime qui n'a jamais pris d'initiatives, jamais fait un reproche à son mari, ne répond que vaguement aux questions qu'on lui pose...

Dès lors, à qui l'accusé pouvait-il faire part des nombreux problèmes qui l'accaparaient à l'époque? A une amie qu'il rencontre en 1976 et qui par la suite deviendra sa maîtresse. A plusieurs reprises, le prévenu se rend chez elle et lui confie ou plutôt se libère de ses problèmes.

Lors d'une visite précédant le drame, T. révéla notamment en avoir marre du manque de dialogue régnant au sein de sa famille. On retrouvait d'ailleurs ce besoin de se confier de l'accusé dans une phrase prononcée par le psychiatre au cours de la journée d'hier:

«T. avait toujours besoin de trouver en autrui une confirmation de sa propre personnalité!»

Le prévenu n'a donc jamais trouvé en sa femme l'interlocuteur désiré, et voyait peut-être là l'impossibilité pour lui-même de s'affirmer.

Malgré cela, il n'a jamais été question d'une éventuelle séparation des deux époux, ceci en raison des convictions religieuses du prévenu.

Aujourd'hui, la défense aura la parole.

D. Gis.

CARNET DU JOUR

CINÉMAS

Apollo: 15 h et 20 h 15, The long riders; 17 h 45, Woyzeck (avec Klaus Kinski). Capitole: 15 h et 20 h 15, Convoy (avec Chris Kristofferson). Elite: permanent dès 14 h 30, Jail batt. Lido 1: 15 h, 18 h et 20 h 30: Les sous-doués passent le bac. Lido 2: 15 h, 18 h et 20 h 45, Julia (avec Jane Fonda, Vanessa Redgrave). Métro: 14 h 50 et 19 h 50, Aïeule poulet et le dernier train de Gun Hill. Palace: 15 h, 18 h 30 et 20 h 30, The black hole. Rex: 14 h 45 et 19 h 45, Autant en emporte le vent. Studio: permanent dès 14 h 30, La fièvre dans la peau.

EXPOSITIONS

Musée Schwab: Préhistoire et archéologie, 8-12 h, 14-17 heures. Galerie Daniel Cartier: Exposition - vente de 65 pièces de Théophile Robert (1879-1954), 16 h-18 h 30. Galerie UBS: Adrienne Aebischer, peinture. Société des Beaux-arts: Galerie Joerg Stummer, Zurich, 16 h-18 h, 20-22 heures. Ancienne couronne: La poterie à l'âge de bronze, 16-18 h et 20-22 heures. Pharmacie de service: Pharmacie Madretsch, 2 Bruggrasse, tél. (032) 25 25 23.

Sans souci... pour sa ligne

Modeste, M. Rolf Bloch, directeur général de la maison «Camille Bloch S.A.», ne veut pas céder au sensationnalisme et se refuse à parler d'une révolution dans l'industrie du chocolat. Mais il s'agit en tout cas d'une première mondiale intéressante.

Hier, à Bienne, la maison de Courtelary (qui emploie 200 collaborateurs) a présenté son nouveau produit «sans souci», un bâton de chocolat qui contient 40% de calories en moins qu'un produit analogue traditionnel.

CANTON DE BERNE

Récession dans le Jura bernois

Tavannes: «La Jurassienne SA» en sursis?

De notre correspondant:

Un nouvel épisode dû à la récession économique est aux réstructurations qu'elle impose est en train de se jouer à Tavannes. Après Ebauches Tavannes S.A. Tavescap et quelques autres comptoirs d'horlogerie, c'est au tour de «La Jurassienne S.A.» de connaître des problèmes et d'envisager des mesures. Cette entreprise spécialisée dans le décolletage de pièces d'appareillages, envisage la mise au chômage complet de ses collaborateurs.

Dépendant de Relhor S.A., à La Chaux-de-Fonds, qui elle-même dépend des assortiments réunis, dont de l'ASUAG, «la Jurassienne S.A.», à Tavannes, n'est pas maître de son avenir car les 90% de sa production sont destinés à Relhor S.A. Les problèmes que connaît actuellement cette entreprise se répercutent donc sur l'entreprise tavannoise.

INQUIÉTUDES

Les employés de «La Jurassienne S.A.» sont inquiets. Jeudi dernier, ils ont été informés que plusieurs d'entre eux seraient mis au chômage complet prochainement. Ils sont surpris que pareille décision soit prise... alors que nous avons la preuve que «La Jurassienne S.A.» pourrait occuper tout son personnel et même davantage, si les actionnaires concernés consentaient à investir l'argent nécessaire à l'amélioration du parc de machines et à la modernisation de la succursale en général.

DIESSE

Evasions

(c) Deux jeunes gens se sont évadés de la maison d'éducation de Diesse, lundi soir, vers 23 h 30. Malgré les recherches entreprises par la police, on est sans trace des deux évadés.

PRÊLES

Concert du «Swiss Horns Big Band»

(c) Jeudi dernier, en soirée, une chaude ambiance régnait dans la salle de spectacle du Foyer d'éducation de Prêles. Le «Swiss Horns Big Band», dont la tournée automnale passait par Prêles, a ravi son auditoire avec ses mélodies de jazz rock.

Les 12 musiciens de cet ensemble, dont les lettres de noblesse ont été acquises à la suite d'une solide formation musicale, sont des professionnels du style jazz rock. C'est une véritable machine à musique qui, durant une heure et demie, bat le rythme et égrène les mesures avec principalement quatre trompettes, trois trombones, un saxophone, deux batteurs, un orgue électrique et une guitare basse.

Il s'agit là d'un des grands ensembles musicaux de Suisse, plus connu en Suisse alémanique qu'en Suisse romande. La qualité des accords et du rythme n'a rien à envier à la bonhomie de ces musiciens, qui sont d'un abord chaleureux.

C'est grâce à un arrangement spécial que cet orchestre a pu se produire à Châtillon-Prêles.

Rédaction FAN-L'EXPRESS Bureau de Moutier

Ivan Vecchi PASSAGE DE L'OURS 2740 MOUTIER

Tél.: 032 93 44 66 Télex: 34 91 27

Hécatombe de truites dans l'étang de Lucelle

Plus de 15.000 truites ont péri asphyxiées, la semaine dernière, dans l'étang de Lucelle, un site historique et touristique à la frontière française, dans le canton du Jura. Ces truites, d'un poids total d'une tonne, étaient élevées par le service cantonal des piscicultures, pour le repeuplement des rivières.

On a d'abord cru à un acte criminel, aucune pollution industrielle n'étant possible dans ce petit étang situé au pied du village de Bourgnon. En fait, les analyses ont démontré que les truites avaient été victimes d'une «asphyxie naturelle». A la suite de l'envasement important de l'étang, les algues et autres plantes aquatiques ont envahi l'étendue d'eau. En pourrissant dans la vase, les plantes ont créé une fermentation qui a libéré des gaz toxiques pour les truites. Alors que les poissons blancs résistaient, les truitelles, plus délicates, ont péri.

Cette hécatombe relance dans le Jura le problème du curage de l'étang, creusé il y a plusieurs siècles par les moines de l'abbaye de Lucelle. Un projet, devisé à 400.000 fr. et élaboré par l'administration bernoise, déjà, n'a pas pu être réalisé en raison d'un désaccord avec le propriétaire de l'étang, une communauté de sœurs religieuses. Celles-ci avaient en effet refusé que, en échange du curage, l'étang et des terrains avoisnants soient mis sous protection. (ATS)

Assemblée générale de la Fédération jurassienne des bourgeoisies à Soyhières

De notre correspondant:

La Fédération jurassienne des bourgeoisies, nouvelle formule, a tenu son assemblée générale samedi, à Soyhières; c'était la 32^{ème}. Le président, M. Philippe Gressot, de Porrentruy, y a salué les ministres Pierre Boillat et François Mertenat, M. Jacques Stadelmann, chef du service des communes, M. Jean-Pierre Farron, chef du service cantonal des forêts.

La fédération jurassienne est constituée de l'Association des bourgeoisies du canton du Jura (15 bourgeoisies) et de l'Association des bourgeoisies du

Jura-Sud (sept bourgeoisies), qui ont chacune droit à dix voix lors des votations. Les autres délégués ont voix consultative.

De plus, selon les nouveaux statuts, les communes mixtes peuvent également adhérer, et trois l'ont déjà fait: Courroux, Develier et Montavon. La fédération jurassienne fait partie de plein droit de la Fédération suisse des bourgeoisies.

L'assemblée a approuvé les comptes, entendu différents rapports et décidé de tenir sa prochaine assemblée dans le Jura-Sud, à Sorvilier.

Match de football en faveur du Jeune fédéral: les «perles noires» ont fait la différence...

De notre correspondant:

Le match au sommet qui opposait samedi dernier ecclésiastiques et conseillers de ville, a finalement vu la victoire des premiers sur le résultat de 5 à 2. Les ecclésiastiques ont ainsi pris leur revanche après avoir concédé deux défaites lors des années précédentes.

Visiblement, les parlementaires biennois n'avaient pas encore digéré leur longue séance d'entraînement, jeudi soir, à l'hôtel de ville. Pourtant, tout avait bien commencé pour eux. Particulièrement généreux en ce week-end du Jeune fédéral, l'arbitre leur a accordé deux pénalités qu'ils n'ont pas manqué de transformer, en bons politiciens opportunistes.

Péchant dans la réalisation en première mi-temps, à l'issue de laquelle ils étaient menés 2 à 1, les ecclésiastiques ont cependant renversé la vapeur après la pause. Renforcés par deux «perles noires» venues du Zaire et d'un bombardier aux tirs meurtriers, ils ont manqué quatre buts, tous très joliment amenés.

Les conseillers de ville d'un après-midi (ils n'étaient que cinq parlementaires à jouer samedi) ont craqué après la pause, victimes d'une tactique qui a fait faillite. Sur le flanc droit, en effet, les socialistes Roland Villars, Hugo Lehmann et Rémy Bregnard n'ont jamais été à leur aise. Leur ligne d'attaque manque de poids, même si certains attaquants en avaient à revendre...

A la décharge des parlementaires, notons toutefois qu'ils étaient privés de leur ailier gauche de poche Raymond Glas. Celui-ci s'est blessé jeudi en défendant l'initiative du CISC, de sorte qu'il devra vraisemblablement être opéré du ménisque.

M. GME

MAROCAINE MILD advertisement featuring a pack of cigarettes and text: Tabac Maryland naturel. Double filtre. 4 mg CONDENSAT, 0,4 mg NICOTINE.

Par jugement du 25 juin 1980 le Président du Tribunal III de Bienne a reconnu a) Bleuer Bernard, 44, électricien, rue de la Gare 16, Moutier...

Vitalzin, Eimalzin, Califora

Boissons à haute valeur nutritive qui, bues au petit déjeuner, donnent du tonus tout au long de la journée.

Offre spéciale
24.9 - 30.9

de 500 g
-50 de moins
sur chaque boîte

Offre spéciale
24.9 - 30.9

1.- de moins
de 1 kg



Pour vos soirées-raclette:

Fromage Raccard

gras, de premier choix
en 1/2 et 1/4 de meules

Offre spéciale
24.9 - 30.9

le kilo **10⁵⁰**
au lieu de 12.40

«Sugo»

Sauce tomate piquante préparée avec de la viande hachée. Accompagne à merveille spaghetti, macaroni, ravioli, le riz, etc.

la 1/2 boîte de 430 g 2.30

Multipack
24.9 - 7.10

2 boîtes
380 au lieu de 4.60

(100 g = -44,2)



Spaghetti et Spaghettoni

«Tipo M»

(extra-fins)

les pâtes suisses de qualité
aux œufs frais

le paquet de 750 g

Multipack
24.9 - 7.10

2 paquets au choix

260
(100 g = -17,3)

au lieu de
3.20

Les pâtes aux œufs frais «Tipo M» sont délicieuses car faites exclusivement de produits de première qualité (semoule de blé dur et œufs).



Vous trouverez sur chaque paquet la composition, la valeur nutritive et un mode de préparation simple et précis.

«Knackerli»

Les petites saucisses Migros très connues qui se mangent en hot-dogs, avec une soupe ou encore grillées.

le paquet de 6 pièces
(220 g, emballage VAC)

Offre spéciale
24.9 - 30.9

150 au lieu de 1.80
(100 g = -68,1)

La fraîcheur Migros proverbiale

(100 g = -68,1)

Offre spéciale
24.9 - 27.9

le pot **380**

Neophrolépis

Fougère d'Amérique tropicale qui aime l'humidité et les fines aspersions d'eau.

le pot **380**

le pot **380**

le pot **380**

le pot **380**

le pot **380**

le pot **380**

le pot **380**

le pot **380**

le pot **380**

le pot **380**

le pot **380**

le pot **380**

le pot **380**

le pot **380**

le pot **380**

le pot **380**

le pot **380**

le pot **380**

le pot **380**

le pot **380**

le pot **380**

le pot **380**

le pot **380**

le pot **380**

le pot **380**

le pot **380**

le pot **380**

le pot **380**

le pot **380**

le pot **380**

le pot **380**

le pot **380**

le pot **380**

le pot **380**

le pot **380**

le pot **380**

le pot **380**

le pot **380**

le pot **380**

le pot **380**

le pot **380**

le pot **380**

le pot **380**

le pot **380**

le pot **380**

Ravioli verdi aux œufs frais

Gratinés, un vrai délice!

Ravioli aux œufs à la sauce tomate prêts à servir

Multipack
jusqu'au 30.9

Ravioli aux œufs «Favorit» à la sauce Napoli prêts à servir

-50 de réduction

sur chaque grosse

boîte dès l'achat

de 2 grosses

boîtes au choix



Broccoli surgelés

Les brocoli, légumes italiens par excellence, se mangent soit gratinés, soit avec une sauce hollandaise. Un régal pour les fines bouches!

Un mode de préparation détaillé se trouve au dos de l'emballage

le paquet de 350 g

230 jusqu'à épuisement du stock

le paquet de 350 g

230 jusqu'à épuisement du stock

le paquet de 350 g

230 jusqu'à épuisement du stock

le paquet de 350 g

230 jusqu'à épuisement du stock

le paquet de 350 g

230 jusqu'à épuisement du stock

le paquet de 350 g

230 jusqu'à épuisement du stock

le paquet de 350 g

230 jusqu'à épuisement du stock

le paquet de 350 g

230 jusqu'à épuisement du stock

le paquet de 350 g

230 jusqu'à épuisement du stock

le paquet de 350 g

230 jusqu'à épuisement du stock

le paquet de 350 g

230 jusqu'à épuisement du stock

le paquet de 350 g

230 jusqu'à épuisement du stock

le paquet de 350 g

230 jusqu'à épuisement du stock

le paquet de 350 g

230 jusqu'à épuisement du stock

le paquet de 350 g

230 jusqu'à épuisement du stock

le paquet de 350 g

230 jusqu'à épuisement du stock

le paquet de 350 g

230 jusqu'à épuisement du stock

le paquet de 350 g

230 jusqu'à épuisement du stock

le paquet de 350 g

230 jusqu'à épuisement du stock

le paquet de 350 g

230 jusqu'à épuisement du stock

le paquet de 350 g

230 jusqu'à épuisement du stock

le paquet de 350 g

230 jusqu'à épuisement du stock

le paquet de 350 g

230 jusqu'à épuisement du stock

le paquet de 350 g

230 jusqu'à épuisement du stock

le paquet de 350 g

230 jusqu'à épuisement du stock

le paquet de 350 g

230 jusqu'à épuisement du stock

le paquet de 350 g

230 jusqu'à épuisement du stock

le paquet de 350 g

230 jusqu'à épuisement du stock

MIGROS

OFFRES D'EMPLOIS

OFFRES D'EMPLOIS

FABRIQUES DE TABAC REUNIES SA. NEUCHÂTEL

Our Research Laboratories in Neuchâtel have an opening for an experienced

SECRETARY on a part-time basis

of English mother tongue and with some knowledge of conversational French.

You will be working for our director as well as his colleagues in the Research Division.

Your job entails correspondence, typing of scientific reports, some translations, travel arrangements as well as all the general administrative tasks of a busy department (checking of staff time-sheets, invoices, filing, etc.). Someone adaptable with organizational ability, willingness to work independently and a cheerful personality would be our ideal applicant.

We can offer you:
- interesting, varied work in a friendly, informal atmosphere
- the many fringe benefits of a large corporation.

Please, send your resume to
FABRIQUES DE TABAC REUNIES SA.
Service de recrutement,
2003 Neuchâtel.

98807-O

FTR 2003 NEUCHÂTEL

LE PRÉLET S.A.
FABRIQUE DE CADRANS
2206 LES GENEVEYS-SUR-COFFRANE

engage tout de suite
ou pour époque à convenir:

1 chef galvanoplate qualifié

CONNAISSANT LE CADRAN
ET CAPABLE DE DIRIGER
DU PERSONNEL

buffleur-greneur
passeur aux bains

Appartements à disposition, réfectoire,
garderie. Transport du personnel, tous les
avantages sociaux d'une entreprise
moderne.

Faire offres ou se présenter
sur rendez-vous préalable,
tél. (038) 57 16 23.

97710-O

Nous cherchons pour entrée
immédiate ou à convenir

COUTURIÈRES ET OUVRIÈRES

Prière de se présenter chez
Biedermann S.A.,
fabrique de maroquinerie
et d'articles de voyage,
Rocher 7, Neuchâtel.
Tél. (038) 25 16 31.

97906-O

Gérance de la place de Neuchâtel cherche

SECRÉTAIRE

bilingue allemand-français (sténographie dans les deux
langues), capable de travailler de manière indépendante.

Entrée immédiate ou à convenir.

Faire offres écrites avec curriculum vitae et copies de
certificats à la Fondation d'Ebauches S.A.,
case postale 1157, 2001 Neuchâtel.

98794-O

Entreprise horlogère neuchâteloise d'importance,
cherche pour un de ses départements

employé(e) commercial(e)

responsable de l'administration du bureau, du
secteur commercial et appelé à seconder le chef du
département.

Possibilités d'avancement au niveau cadre après
une période de formation.

Nous demandons:

connaissance parlée et écrite des langues françai-
se, allemande et anglaise, bonnes expériences
commerciales, aptitudes à diriger du personnel.

Préférence sera donnée à une personne dynami-
que, ayant de l'entregent et un bon sens des
responsabilités.

Faire offres avec curriculum vitae, références, cer-
tificats et photographies à
nos chiffres 28-900.224 à Publicitas,
Treille 9, 2000 Neuchâtel.

98763-O

Institut
de beauté
engagerait

esthéticienne
CFC.

Adresser offres
écrites à EZ 1802
au bureau du
journal.

95439-O

Studenten- job

(12 p)
für Studenten an
Uni. Längerfristige
Zusammenarbeit
erwünscht.

Postkarte an:
Studentenpresse
Postfach 251166
6900 Heidelberg 1.

97580-O

METAUX PRECIEUX S.A.

Nous sommes une entreprise spécialisée dans le
travail des métaux précieux, principalement: affi-
nage, fonderie, laminage, tréfilage, étampage,
étriage, et cherchons

EMPLOYÉS D'ATELIER

susceptibles d'être formés à nos diverses activités.

CONDITIONS D'ENGAGEMENT
ET PRESTATIONS SOCIALES MODERNES

HORAIRE MOBILE OU TRAVAIL EN ÉQUIPE.

Les candidats sont priés d'adresser leurs offres ou
de téléphoner à notre service du personnel qui
fournira tous renseignements complémentaires.

METAUX PRECIEUX S.A. MÉTALOR
avenue du Vignoble 2, 2000 Neuchâtel 9.
Tél. (038) 21 21 51.

97544-O



Esco SA - Fabrique de Machines
2206 Les Geneveys-sur-Coffrane

engage tout de suite ou pour époque à convenir:

AIDES-MÉCANICIENS

FRAISEURS - RECTIFIEUR D'INTÉRIEUR

PEINTRE EN MACHINE

TOURNEURS SUR MACHINES CNC

RODEUR - AFFÔTEUR

PERSONNEL À FORMER

Appartements à disposition, réfectoire, garderie.
Transport du personnel, tous les avantages sociaux d'une entreprise moderne.

Faire offres ou se présenter sur rendez-vous préalable, tél. (038) 57 12 12.

97547-O



Jour après jour,

des milliers d'entreprises
suisses font confiance à
nos photocopieurs et nos
systèmes de microfilm; une confiance qu'elles accordent aussi
à tous nos collaborateurs.

Pour faire face à l'extraordinaire expansion de notre société, nous sommes contraints
d'augmenter en permanence nos effectifs. C'est pourquoi nous cherchons encore,

un mécanicien d'atelier

(électro-mécanicien ou mécanicien de précision). Age idéal: 23 à 30 ans.

Nous cherchons un collaborateur technique qui apprécie:

- une ambiance de travail agréable en petit groupe
- un salaire en rapport avec ses responsabilités
- de bénéficier des avantages qu'offre une maison suisse bien fondée et à l'avant-garde dans son domaine.

Nous demandons:
- certificat de capacité
- permis de conduire
- bonne présentation.

Veillez nous faire parvenir vos offres manuscrites, avec photo, copies de certificats et
références, ou téléphonez à Monsieur Monnier.

98764-O

Walter Rentsch SA

2034 Peseux, 24, rue du Tombet,
téléphone 038/31 53 69

un lien entre les hommes

Neuchâtel AU LOUVRE

La Nouveauté SA

la mode pour les jeunes

Blouson velours côtes moyennes, coton, doublure ouatinée, olive, beige, brun.

Gr. 116
69,90

128-140 79.90
152-176 89.90

Chemise flanelle, coton/polyester, 2 poches, rouge, gris. Gr. 104-116 **15,95**

128-140 17.95
152-176 19.95

Chemise flanelle, coton/polyester, 2 poches, bleu, rouge. Gr. 104-116 **13,95**

128-140 15.95
152-176 17.95

Pyjama 1 pièce, avec pied, éponge-stretch, rouge, bleu. Gr. 104 **15,95**

116-128 17.95
140-164 19.95

Blouse rayée, coton/polyester, rouge, bleu. Gr. 104 **13,95**

116-128
116-128 15.95
140-164 17.95

Jeans velours fines côtes, coton, 5 poches, bordeaux, brun, marine.

13,95 Gr. 104
116-128 15.95
140-152 17.95
164-176 19.95

LOOPING

Nous cherchons :

metteuses en marche

ou

régleuses

sur grandes pièces.

Entrée immédiate ou date à convenir.

S'adresser à :
Looping S.A.
Manufacture de réveils et pendulettes
rue de la Gare 5a
2035 Corcelles.
Tél. (038) 31 77 33.

94979-0

économiser sur la publicité c'est vouloir récolter sans avoir semé

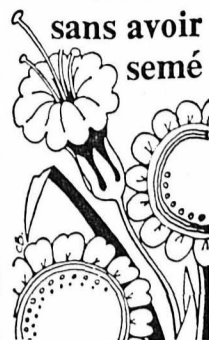

Service de publicité FAN-L'EXPRESS
Tél. (038) 25 65 01

METAUX PRECIEUX S.A.

Nous cherchons pour notre BUREAU TECHNIQUE

TECHNICIEN DESSINATEUR-CONSTRUCTEUR

pour l'étude et la réalisation de prototypes de machines et de transformation d'équipements de production existants.

Cette fonction conviendrait à candidat bénéficiant d'une bonne formation de base avec quelques années d'expérience industrielle et ayant de l'initiative ainsi que le sens des responsabilités.

Nous offrons une activité intéressante et variée ainsi que d'excellentes prestations sociales. Horaire mobile.

Prière de faire offres écrites ou de téléphoner à notre service du personnel qui fournira tous renseignements complémentaires.

METAUX PRÉCIEUX S.A. MÉTALOR
avenue du Vignoble 2, 2000 Neuchâtel 9,
tél. (038) 21 21 51, int. 258.

97907-0

M NEUCHÂTEL

cherche

pour sa CENTRALE DE DISTRIBUTION A MARIN

BOUCHER-DÉOSSSEUR

ayant quelques années de pratique.

Nous offrons :

- place stable
- semaine de 42 heures
- nombreux avantages sociaux.

M-PARTICIPATION

97401-0

Remise d'un titre de Fr. 2500. — qui donne droit à une prime annuelle, basée sur le chiffre d'affaires

SOCIÉTÉ COOPÉRATIVE MIGROS NEUCHÂTEL
service du personnel, tél. 038 35 11 11, int. 241,
case postale 228, 2002 NEUCHÂTEL.

TAVARO S.A.
Chavannes-de-Bogis

cherche, pour son laboratoire de recherches électroniques, un

MÉCANICIEN ÉLECTRONICIEN

en possession d'un certificat fédéral de capacité.

Nous demandons une certaine pratique dans la construction de prototypes, plus spécialement celle utilisant des micro-processeurs.

Une connaissance des langages de base pour micro-processeurs est souhaitée.

Date d'entrée : à convenir.

Age minimum : 30 ans.

Nous offrons :

- une place stable,
- un horaire individuel,
- un restaurant d'entreprise,
- les avantages sociaux d'une entreprise moderne et dynamique.

Les candidats intéressés sont invités à faire une offre détaillée au chef du personnel de Tavano S.A., case postale, 1211 Genève13.

Des renseignements complémentaires peuvent être obtenus au (022) 76 12 61, auprès de M. Roger Beuchat.

98766-0

IMPORTANTE ENTREPRISE

genevoise désire s'assurer la collaboration d'un

CADRE

spécialiste des

installations sanitaires

Nous désirons trouver, pour ce poste, un homme capable de conduire de nombreux collaborateurs expérimentés, dont il doit connaître à fond le métier.

Il aura donc une formation de technicien ou sera porteur d'une maîtrise fédérale.

En outre, ce futur cadre devra faire preuve d'une autorité naturelle et saura convaincre, tant ses collaborateurs que la clientèle.

La société offre d'excellentes conditions de travail.

Pour un premier contact confidentiel, les personnes intéressées sont invitées à appeler M. Favre, au (022) 21 04 88.

TRADAM S.A. - Conseillers d'entreprises,
rue de la Corratierie 14, 1204 Genève.

98767-0

OFFRES D'EMPLOIS

gravure SA

sucht für die Druckerei

Mitarbeiter (in)

zur Bedienung einer Offsetdruckpresse. Bewerber ohne Berufserfahrung wird durch uns angelernt. Handwerkliches Geschick von Vorteil.

Eintritt: sofort möglich.

Wir bieten zeitgemässe Entlohnung mit guten Sozialleistungen.

Falls Sie Interesse für diesen Arbeitsplatz haben, geben wir Ihnen gerne jede weitere gewünschte Auskunft.

Bitte melden Sie sich bei
Gravure S.A., Schilderfabrik, 3235 Erlach
Telefon (032) 88 17 31.

97576-0

Si vous cherchez un emploi à TEMPS PARTIEL en qualité de

vendeuse

à Neuchâtel ou La Chaux-de-Fonds et que vous avez déjà travaillé en parfumerie, nous serions heureux de faire votre connaissance.

Veillez adresser vos offres à
GABA S.A., case postale, 4106 Therwil
ou téléphoner au (061) 73 11 25 (271).

97395-0

Amann et Cie S.A.
Importation de vins en gros

désire engager un jeune

CHAUFFEUR «tournant»

possédant le permis poids lourds pour nos livraisons en Suisse.

Nous offrons: place stable. Prestations sociales d'une grande entreprise.

Faire offres manuscrites avec références à la Direction de Amann et Cie S.A., Crêt-Taconnet 16, 2002 Neuchâtel.

98800-0

Fabrique suisse, très connue, engage

REPRÉSENTANT (E)

- Au fixe ou à la commission
- A mi-temps ou plein temps
- Fichiers-clients à disposition
- Aucune finance d'entrée
- Débutant (e) formé (e) par nos soins

Remplissez le coupon et retournez-le sous chiffres V 3763 ofa Orell Füssli Publicité S.A., case postale, 1002 Lausanne.

Nom: _____ Prénom: _____

Adresse: _____ Lieu: _____

Tél.: _____ Age: _____

97860-0

CHERCHER LE MOT CACHÉ

E	R	O	L	C	H	A	U	D	S	S	T	L	C	E
L	I	V	R	E	H	E	X	A	I	R	U	O	L	N
E	E	D	N	O	S	A	R	O	E	E	U	B	O	N
R	D	O	G	E	U	T	M	V	S	V	A	D	O	
M	I	L	N	A	N	E	E	P	E	S	R	A	U	S
X	O	O	E	L	P	R	R	A	A	L	V	I	O	
S	H	N	P	S	P	E	T	T	N	G	E	B	R	V
R	O	R	T	I	E	U	R	G	S	R	N	A	D	I
R	A	N	L	R	R	T	A	I	T	E	N	E	R	T
C	O	I	G	E	E	P	T	U	E	G	H	E	E	R
P	H	M	E	E	M	U	R	E	E	A	A	C	G	E
P	A	L	A	A	R	E	I	R	U	Z	I	L	R	F
N	L	L	C	N	E	N	U	L	A	G	E	A	A	O
A	P	R	E	S	C	E	T	S	I	P	A	T	H	I
A	S	I	V	T	E	E	C	E	L	O	A	B	C	N

Pour trouver le mot caché, rayez dans la grille les mots de la liste en commençant par les plus longs. Dans la grille, les mots peuvent être lus horizontalement, verticalement ou diagonalement, de droite à gauche ou de gauche à droite, de haut en bas ou de bas en haut. Il vous restera alors sept lettres inutilisées avec lesquelles vous formerez le nom d'un affluent du Rhône.

Axe - Allée - Boule - Bis - Baguette - Carpentras - Charger - Clora - Couverture - Campagnard - Cmam-pagne - Chaud - Don - Eclat - Foin - Gaz - Galerie - Haie - Laon - Livre - Lune - Mois - Montreuil - Noix - Oranger - Ouverture - Orchestre - Près - Philippe - Palet - Piste - Rhône - Romance - Sonde - Solde - Songer - Sable - Seul - Visa - Vert - Vitre.
(Solution en page radio)

CONFÉDÉRATION

Trente-trois millions pour Pro Helvetia

BERNE (ATS). — La culture ne doit pas faire les frais de la mauvaise situation des finances fédérales: tout comme le Conseil des Etats en juin dernier, le Conseil national a voté mardi sans opposition une importante augmentation de la contribution annuelle versée par la Confédération à la fondation Pro Helvetia. La Chambre du peuple a ensuite commencé l'examen de la modification de la loi sur la garantie contre les risques à l'exportation.

Créée en 1939 pour défendre le patrimoine culturel helvétique, Pro Helvetia a reçu dix ans plus tard le statut de fondation de droit public. Depuis lors, son champ d'activité n'a cessé de s'étendre: ses tâches essentielles consistent aujourd'hui à préserver les caractères originaux de notre culture, à encourager la création artistique, à promouvoir les échanges culturels entre les différents milieux et régions linguistiques, à entretenir les relations culturelles avec l'étranger en y faisant connaître les œuvres et activités de la Suisse. Pour remplir ces tâches, la fondation ne dispose actuellement que de 5,5 millions de francs par an. Ce montant sera porté à 9 millions l'an prochain, à 11 millions en 1982, puis à 13 millions en 1983.

Les travaux du Conseil national

Tous les députés ont en effet admis qu'il était temps de donner à Pro Helvetia les moyens d'accomplir la mission que lui assigne la loi, et que, même en période de déficits financiers, «la culture n'est pas un luxe» comme l'a souligné le conseiller fédéral Hans Hurlimann. A l'origine, le gouvernement voulait même augmenter la contribution fédérale de manière encore plus substantielle, mais il a changé d'avis devant la résistance du Conseil des Etats. Une proposition de M. Jean-Claude Crevoisier (PSA-BE) tendant à revenir aux montants initiaux (4,5 millions de plus pour les trois prochaines années) a été nettement repoussée par le Conseil national.

A part cet aspect financier, la nouvelle loi prévoit la création d'une commission de recours indépendant qui jugera en dernier ressort de l'octroi ou du refus d'une subvention par Pro Helvetia. Enfin, le nombre des membres du Conseil de fondation pourra être porté de 25 à 35.

LA GARANTIE CONTRE LES RISQUES A L'EXPORTATION

Le Conseil national a par ailleurs commencé l'examen d'une modifica-

tion légale visant à rendre financièrement autonome la garantie contre les risques à l'exportation. Cette institution, qui permet aux exportateurs de se prémunir contre les risques liés au recouvrement de leurs créances envers l'étranger, demeurera toutefois un instrument de politique commerciale contrôlé par la Confédération.

Le principe de cette modification, réclamée depuis longtemps par les industriels suisses, n'est pas contesté.

La discussion porte essentiellement sur deux points: les gains de change, que la gauche voudrait voir rétrocédés par les exportateurs — le socialiste autonome tessinois Werner Carobbio a parlé de «socialisation des pertes et privation des gains» — et l'influence que doit avoir la politique d'aide au développement sur l'octroi de la garantie. A cet égard, trois amendements socialistes et une proposition démocrate-chrétienne tendent à ce que les principes de la politique suisse d'aide au développement soient pris en considération parallèlement à l'objectif du plein emploi.

Le débat se poursuivra mercredi.

En marge des accusations du «Washington Post»

Nouvelles investigations sur les livraisons au Pakistan

BERNE (ATS). — La nouvelle du journal américain «Washington Post» selon laquelle les Etats-Unis auraient suspendu leur collaboration nucléaire avec la Suisse en raison de livraisons au Pakistan de matériel destiné à une usine d'enrichissement de l'uranium a provoqué une réaction du département fédéral des affaires étrangères. En effet, le secrétaire d'Etat Raymond Probst a fait savoir à Berne, au cours d'une conférence de presse, que la nouvelle du «Washington Post», d'ailleurs démentie par le département d'Etat, reposait sur un document secret parvenu au journal américain par une indiscrétion. Ce document secret avait été remis à M. Probst lui-même alors qu'il était encore ambassadeur de Suisse à Washington, dans les derniers jours du mois d'août, et alors qu'il s'appretait à rentrer en Suisse.

Il contient d'anciennes accusations au sujet de matériel livré par la Suisse (Sulzer et d'autres entreprises) qui avaient déjà été démenties par le département. Mais il renferme aussi des éléments moins connus jusqu'à présent, des griefs qui semblent être de simples hypothèses et que le département est en train de vérifier. Une enquête est en cours dont le résultat sera divulgué quand elle sera achevée.

UNE ENQUÊTE DIFFICILE

Les Américains attendent eux-mêmes aussi le résultat de l'enquête menée au département. Celle-ci est difficile à exécuter, car il faut vérifier un grand nombre d'autorisations d'exporter. Il y en a environ 10.000 par jour, a révélé M. Robert Madoery, conseiller pour les questions industrielles et énergétiques à l'Office fédéral de l'économie extérieure. L'auteur de l'article du Washington Post, de l'avis de M. Probst, a mal interprété le document secret. Pour la Suisse, la question du matériel livré au Pakistan était réglée et la preuve avait été apportée que la Suisse avait respecté toutes ses obligations internationales.

Le matériel livré au Pakistan ne faisait pas partie des produits figurant sur les listes d'interdiction du traité de non-prolifération et du club de Londres. L'article du Washington Post, qui a donc déjà suscité un démenti américain et une prise de position helvétique, a relancé l'affaire et obligé les autorités suisses à de nouvelles investigations. Le département d'Etat à Washington a bien précisé qu'aucune exportation des Etats-Unis vers la Suisse n'a été freinée dans le secteur nucléaire, aussi bien en ce qui concerne l'uranium légèrement enrichi pour les centrales nucléaires que le combustible destiné aux réacteurs expérimentaux.

Mais, admet le département d'Etat, le transfert d'éléments brûlés provenant de Suisse et destinés à être retraités à l'usine de la Hague en France est actuellement à l'examen à Washington, ainsi qu'un cas de réutilisation de plutonium provenant d'éléments brûlés suisses d'origine américaine.

UNE AUTRE PHILOSOPHIE

Les Américains sont sensibilisés par le danger d'une prolifération des armes atomiques. Ils sont maintenant de plus en plus réticents quant au retraitement de l'uranium, car un tel procédé augmente de 60 à 70 fois l'énergie globale contenue dans le combustible. Il est ensuite techniquement facile de l'utiliser à des fins nucléaires non pacifiques. Les risques de prolifération sont nettement plus élevés. La centrale bernoise de Muehleberg ne parvient pas à obtenir du plutonium et de l'uranium enrichi bloqués à La Hague, en France, faute des autorisations nécessaires que les Américains devraient accorder.

La France elle-même aimerait utiliser ce plutonium pour ses

surgénérateurs. Tant que les Etats-Unis ne changent pas leur philosophie, qui vise à ne laisser utiliser à l'extérieur que de l'uranium naturel, le plutonium pourra rester à La Hague. Les Britanniques, les Français et les Japonais ne sont pas du même avis: à leurs yeux, ce n'est pas en renonçant au plutonium que l'on règlera le problème de la prolifération. La Suisse défend la même opinion et ne souhaite pas être discriminée par rapport aux autres pays, alors qu'elle estime avoir rempli tous ses engagements internationaux. A Muehleberg, on voudrait pouvoir envoyer à nouveau des déchets aux fins de retraitement, comme par le passé.

Il ne semble pas, d'après ce qu'a dit M. Probst, que la liste secrète remise par l'administration américaine contienne autres choses que de la robinetterie ou des filtres. Le matériel livré par les entreprises suisses ne permettrait en tout cas pas au Pakistan de fabriquer une bombe. Il s'agit de matériel industriel tout à fait

«classique», mais qui pourrait être d'un niveau technologique assez élevé et serait, de ce fait, difficile à se procurer ailleurs.

LES ETATS-UNIS CONTINUENT À LIVRER DE L'URANIUM À LA SUISSE

Le gouvernement américain a démenti avoir suspendu ses livraisons de produits nucléaires à la Suisse en raison de la coopération de ce pays avec le Pakistan, soupçonné de vouloir se doter de l'arme atomique. Le «Washington Post» avait affirmé que les Etats-Unis et la Suisse avaient provisoirement cessé leur coopération en matière nucléaire à la suite de la fourniture au Pakistan, par cinq entreprises suisses, de procédés pouvant être utilisés dans la fabrication de la bombe atomique.

Un porte-parole du département d'Etat a indiqué que les Etats-Unis continuaient à livrer de l'uranium à la Suisse. «Il n'y a pas eu de restriction pour ce motif», a-t-il précisé.

Trois aspects du débat sur la fondation Pro Helvetia

(De notre rédacteur parlementaire à Berne)

Il y aurait beaucoup à dire à propos du débat que le Conseil national a consacré hier à la fondation Pro Helvetia, débat au cours duquel ont été présentées de nombreuses interventions dignes d'intérêt. Relevons au moins trois aspects de ces délibérations.

Et tout d'abord, à tout seigneur, tout honneur. La révision de la loi sur Pro Helvetia, et le renforcement du rôle et de l'efficacité de cette fondation qui s'ensuivront, constituent le résultat le plus significatif enregistré à ce jour du rapport de la commission fédérale d'experts pour l'étude de questions concernant la politique culturelle suisse, plus généralement connu sous le nom de rapport Clottu. Apparaît ainsi une fois de plus l'importance, signalée à de nombreuses reprises au cours du débat, du travail effectué de 1969 à 1975 sous la direction de l'ancien conseiller d'Etat et conseiller national neuchâtelois: nous nous en voudrions de ne pas le signaler.

Deuxième aspect: M. Delamuraz (rad/VD), rapporteur de langue française, présentant le message du Conseil fédéral et les décisions de la commission de la grande Chambre, a été amené à définir à cette occasion ce qu'il a appelé les règles cardinales de la politique culturelle de la Suisse, telles que Pro Helvetia doit les appliquer dans le cadre de son activité. Il vult la peine de reprendre l'essentiel des déclarations du député vaudois à ce sujet.

En premier lieu, a déclaré M. Delamuraz, les pouvoirs politiques doivent respecter la liberté artistique et s'abstenir de choix esthétiques. La création artistique, l'interprétation artistique ne sauraient être téléguidées par quelque

bureau de la Confédération. A cet égard, l'existence d'une fondation comme Pro Helvetia nous fournit les garanties voulues contre les risques d'empiétements intempestifs de l'Etat. Nous évitons l'aventure de la contrainte, qui conduirait tout droit à l'art officiel stérile et triste.

En second lieu, il s'agit d'encourager, par le canal de Pro Helvetia, les contributions à la vie spirituelle, culturelle, artistique de la Suisse. Le critère retenu est celui de la qualité intrinsèque de ces contributions: Pro Helvetia ne donne pas dans le «show business», pas plus qu'elle ne pratique une politique de prestige et de luxe élitiste.

En troisième lieu, a dit enfin, en substance, le rapporteur de langue française, les choix de Pro Helvetia ne cèdent ni ne céderont à quelque centralisme culturel que ce soit. Il est essentiel de laisser s'exprimer les régions culturelles et linguistiques de la Suisse, chacune dans sa démarche spécifique. Aujourd'hui, l'appui des pouvoirs publics aux arts est plus nécessaire que jamais. A ce propos, il est intéressant de noter que cet appui n'est que très subsidiairement le fait de la Confédération — en intervention directe et en subventionnement de Pro Helvetia — et prioritairement le fait des cantons et, davantage encore, des villes suisses. Il faut rappeler à cet égard que les 9 millions de francs du budget annuel 1981 de la fondation, agissant par toute la Suisse et l'étranger, n'atteignent même pas le montant du budget annuel qu'une ville suisse moyenne attribue aux activités culturelles. C'est bien dire que l'effort fédéral ne touche ni à l'emphase ni à la dilapidation...

Quant au dernier aspect du débat de mardi matin que nous entendons évoquer

ici, il concerne l'intervention de M. Jean Cavadini (lib/NE). Ce dernier — et cela nous relie à l'exposé de M. Delamuraz — a également traité, avec d'autres chiffres, la question du rôle des cantons et des communes en matière d'aide à la culture. Cela l'a amené à observer que du fait de contributions de montants divers selon les villes et les cantons, peuvent surgir des déséquilibres entre les collectivités publiques de notre pays. C'est pourquoi, a indiqué à ce sujet le député neuchâtelois, nous soulignons l'importance d'une définition de la politique culturelle qui s'impose à l'évidence et s'inscrive à coup sûr dans la répartition des tâches entre cantons et Confédération.

Dans la dernière partie de ses propos, M. Cavadini a encore parlé de l'activité des grands orchestres symphoniques de notre pays. Ces formations, a-t-il observé, pèsent d'un poids financier toujours plus lourd sur les cantons et les villes qui les abritent. Dans ce domaine, une aide fédérale pourrait prendre deux formes distinctes. D'abord favoriser régulièrement et alternativement la tournée de ces orchestres à l'étranger, et ensuite permettre les mêmes appuis des tournées de concerts en Suisse même, concerts que les villes ou les régions économiquement les plus faibles ne peuvent plus organiser en raison des coûts. Dès lors, quelle issue reste-t-il? L'appel à des formations étrangères, appel rendu possible par la cherté du franc et par le subventionnement des pays d'où les orchestres proviennent.

La question est actuelle dans beaucoup d'endroits de notre pays, dirons-nous pour notre part en conclusion. On voit aussi, par ces extraits du débat, combien celui-ci a été divers et intéressant.

Etienne JEANNERET

SUITE **Impôt sur les poids lourds**

Pour le radical vaudois Edouard Debétaz, qui emmenait la minorité de la commission, cet impôt sur les poids lourds doit être examiné dans un cadre plus large, celui de la CGST. Il faut revoir le compte routier, analyser les conséquences d'un tel impôt — qui augmenterait le prix des transports — sur l'économie des régions éloignées ainsi que sur les petites et moyennes entreprises.

Selon M. Alberto Stefani, un démocrate-chrétien du Tessin, il n'est pas certain que les cantons touchent une part du produit de cet impôt alors qu'ils supportent la majeure partie des frais routiers. Cet argument est repris par d'autres députés qui s'opposent à ce que la Confédération renfloue sa caisse avec le produit d'un impôt qui doit être affecté à la construction routière.

Pour M. Hubert Raymond (lib/VD), le projet du Conseil fédéral ne relève pas de la politique des transports mais bien de la politique fédérale.

Parmi les partisans du projet, M. Franz Muheim (PDC/UR) a fait une proposition qui aurait pu rapprocher les deux camps. Son projet d'article constitutionnel prévoit, en effet, d'affecter le produit de cet impôt à la couverture des coûts du réseau routier de la Confédération et des cantons. Ainsi, plus question pour les camionneurs de renflouer la caisse générale de la Confédération.

Le président de la commission, M. Willy Donzé (soc/GE), a rappelé les arguments qui parlent en faveur du projet du Conseil fédéral: obliger une catégorie de véhicules à couvrir les frais qu'elle occasionne et par là rétablir une concurrence saine entre le rail et la route. Du côté romand, cette argumentation a été reprise par M^{me} Monique Bauer-Lagier, libérale de Genève.

Lors du vote, le projet d'un impôt sur les poids lourds a trouvé l'appui des députés socialistes ainsi que d'une partie des groupes démocrate-chrétien

et démocratique du centre, alors qu'une majorité du groupe PDC et pratiquement tous les radicaux ont voté pour le renvoi.

Satisfaction...

L'Association suisse des transports routiers (ASTAG) a indiqué mardi après-midi qu'elle avait pris connaissance avec une vive satisfaction de la décision du Conseil des Etats de renvoyer au Conseil fédéral le projet concernant l'institution d'une redevance sur le trafic des poids lourds.

L'Association estime que cette décision doit permettre de considérer l'ensemble des problèmes de transports en Suisse dans le sens d'une conception globale et souligne qu'elle a toujours donné son approbation à une telle façon de considérer le problème, ceci avec l'idée qu'on doit tendre à l'autonomie économique de chacun des modes de transport. Et l'ASTAG conclut en espérant que le Conseil fédéral adressera maintenant le plus rapidement possible aux Chambres le message sur la conception globale des transports.

ROMANDIE

Fin de session au Grand conseil vaudois

LAUSANNE (ATS). — Le Grand conseil du canton de Vaud a achevé mardi sa session de septembre en renvoyant au Conseil d'Etat, pour étude et rapport, une motion populiste qui demande un contrôle et une réglementation plus efficaces de l'activité des bureaux privés de renseignements. Il a en revanche refusé de prendre en considération une motion du même parti, favorable à la suppression de la mise au secret de certains criminels et à un contrôle renforcé des enquêtes pénales et de la détention préventive.

Le législatif a accepté en dernier débat la modification de la loi sur l'assurance des bâtiments et du mobilier contre l'incendie et autres dommages.

TESSIN

La mesure était attendue...

Une fabrique de ciment licencie 38 ouvriers

MORBIO INFERIORE (TI) (ATS). — 38 des 71 employés de la fabrique de ciment Saceba S.A. de Morbio Inferiore, près de Chiasso (TI), seront licenciés à partir du 1^{er} janvier prochain. Cette grave mesure, qui était toutefois attendue depuis longtemps, a été annoncée lundi après-midi au cours d'une conférence de presse par l'ex-conseiller fédéral Nello Ceio, président du conseil d'administration, qui a en outre précisé que la fabrique se voit dans l'obligation de cesser l'extraction de calcaire dans la région et de réduire de moitié sa production.

Fondée en 1960, avec une participation de la holding «Cementia S.A. de Zurich, la Saceba est la seule fabrique de ciment «Portland» du Tessin. Après des débuts prometteurs, la maison vit naître de fortes oppositions de la part de la population de Castel San Pietro qui, irritée par le bruit et

les vibrations causées par les explosions souterraines, réclamait l'arrêt de l'extraction de calcaire sur son territoire. Dans l'impossibilité de trouver d'autres carrières dans la région — le canton du Tessin a refusé un permis d'exploitation pour une carrière souterraine sur le Monte Generoso — et sans permis d'exploitation pour la carrière de Castel San Pietro, la direction de la fabrique s'est vue dans l'obligation d'arrêter les excavations à partir de la fin de cette année. La fabrication du ciment se poursuivra toutefois avec l'importation depuis l'Italie de «Klinker» (produit de base du ciment composé par un mélange de chaux, de marne et de correctifs à base de fer déjà cuits dans les hauts fourneaux). Le processus de fabrication du ciment se voit ainsi privé de phases comme l'excavation, le broyage du matériel extrait et les opérations de cuisson. La suppression de

ces opérations (à Morbio Inferiore on ne fera que la mouture et la mise en sac du ciment), a entraîné les licenciements et la réduction de la production annoncés lundi. Pour les ouvriers licenciés (32 frontaliers et 6 domiciliés) tous très spécialisés et difficiles à remplacer, la maison, en collaboration avec les syndicats, étudie actuellement un plan de réintégration professionnelle. Par ailleurs, une grande partie des infrastructures de la fabrique, comme les hauts fourneaux, seront démantelés et vendus. En ce qui concerne la demande de ciment, le Tessin devra se tourner vers les fournisseurs d'Outre-Gothen, la production locale étant insuffisante. Ainsi, la Saceba a d'ores et déjà renoncé à un contrat de livraison de 80.000 tonnes de ciment pour la construction des autoroutes, avec le canton du Tessin.

Finances fédérales: un doute levé!

Le 20 mai 1979, le peuple refusait une réforme des finances prévoyant l'introduction d'une TVA (taxe à la valeur ajoutée) qui devait apporter à la Caisse fédérale 1,5 milliard de francs. De nombreux observateurs avaient, à l'époque, interprété ce verdict populaire négatif comme une exhortation à assainir les finances fédérales davantage au moyen d'économies que de nouvelles ressources. Un élément politique vient aujourd'hui corroborer ces interprétations.

En effet, au nombre des mesures visant à équilibrer le budget du ménage fédéral la réduction linéaire de 10% des subventions fédérales pour les années 1981 à 1983 contre laquelle le «Comité pour l'unité ouvrière» de Satigny (GE) avait lancé un référendum en juillet dernier. Or, contrairement à son attente, ce comité n'est pas parvenu à réunir les 50.000 signatures nécessaires à l'aboutissement du référendum dans le délai légal qui courait jusqu'au lundi 22 septembre.

Si la réduction linéaire des subventions fédérales ne sera ainsi pas soumise au peuple le 30 novembre prochain, le souverain aura néanmoins à se prononcer, ce jour-là, sur trois autres mesures s'inscrivant dans le «programme d'économie 1980». En même temps que sur le port obligatoire de la ceinture de sécurité contre lequel — dans ce cas — le référendum a abouti, les citoyens se détermineront sur le démantèlement de la subvention destinée à abaisser le prix du pain, sur la réduction de la quote-part des cantons au bénéfice net de la Régie des alcools, et sur la suppression des parts cantonales au produit des droits de timbre, mesures qui, combinées avec celles découlant de simples aménagements législatifs, entraîneront des économies budgétaires de 650 millions de francs en 1981, de 780 millions de francs en 1982 et de 430 millions de francs en 1983. C. P. S.

UNE POLITIQUE QUI A BONNE PRESSE

C'est dire que, même dans les milieux ouvriers, la politique des économies a bonne presse. C'est dire aussi que les autorités ont visé juste en prévoyant ces économies dans le secteur des subventions notamment. La réduction linéaire de 10% des subventions fédérales n'étant plus menacée, c'est quelque 360 millions de francs que la Confédération économisera ainsi, sans toutefois créer des situations de rigueur chez les bénéficiaires les plus menacés — caisses maladie, aide aux universités, agriculture de montagne — pour lesquels le Conseil fédéral a ménagé des exceptions.

UN SERVICE APRÈS-VENTE QUI VAUT SON PESANT D'OR
Grand choix
Grand parking
BIJOUTERIE MARTIN
Pesoux

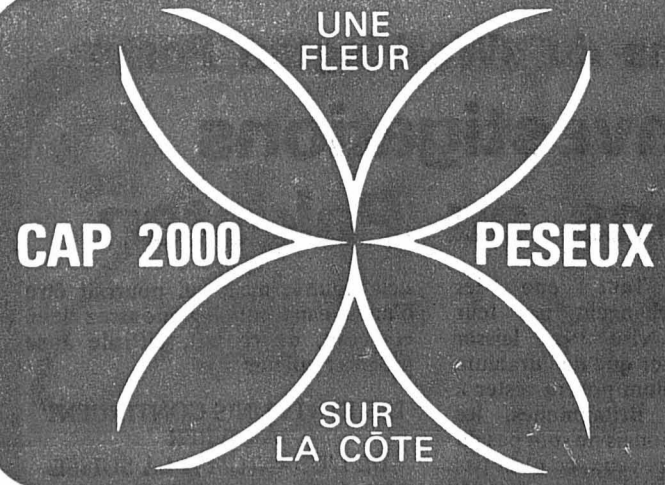

CAP 2000

vous propose quotidiennement:
sa fête aux bonnes affaires
 dans un cadre accueillant,
 où sourire et choix font bon ménage
GRAND PARKING GRATUIT



Une nouvelle manière de faire ses achats

Chaussures à lacet
 en cuir véritable.
 Semelle PVC.
 102-2681 brun
 Pointure 29 à 34
 Fr. 24.90
 Pointure 35 à 38
 Fr. 27.90

Chaussures sport
 en cuir velours.
 Semelle PU et talon de 55 mm
 532-4099 brun
 Pointure 36 à 40
 Fr. 39.90

Jögele
 mini marché
CAP 2000
Peseux

Pour les six ans de Cap 2000 Le pari a été tenu!

Jeudi 26 septembre 1974, il y aura donc six ans, eut lieu l'inauguration de Cap 2000 premier centre commercial neuchâtelois, réunissant 16 différents commerces sous un même toit...
 Il y eut, en ce jour, beaucoup de badauds qui entouraient les cinq cents invités présents en fin d'après-midi pour voir M. Claude Bétrix, alors président de commune, couper le ruban. On notait aussi la présence de M. Carlos Grosjean, à cette époque président du Conseil d'Etat, car l'événement était d'importance, puisqu'il marquait l'achèvement d'une importante réalisation, commencée en 1972. De plus cela marquait aussi une étape cruciale dans le développement de la quatrième commune du canton.

PLUS DE 40.000 ARTICLES
 Au cours de la visite, chacun se rendit vite compte que 3000 mètres carrés de surface de vente cela représentait beaucoup de place et de possibilités.
 Dans les discours prononcés à l'occasion de cette brillante ouverture, les orateurs ne manquèrent pas de rappeler qu'il y avait, dans ces vastes locaux, plus de 40.000 articles divers offerts à la vente et que d'autre part il avait fallu cinq ans de discussions avec les autorités et les voisins et deux ans de travaux d'envergure pour arriver à chef.
 Peseux devint ainsi le point de ralliement de nombreux commerces et aussi d'acheteurs, d'abord un peu curieux, puis intéressés!

Peseux est situé très près du chef-lieu et de plus se trouve en bordure d'importantes voies de communication routière. Le quartier commercial comprenant Migros et Cap 2000 offre un grand nombre de places de stationnement aisément accessibles. Et comme l'évolution des mœurs et des coutumes d'achat veut que l'on puisse parquer son véhicule dans l'entourage immédiat des lieux de vente, on trouve ainsi les moyens d'économiser des pas, de l'énergie et du carburant.
 Sous cette forme attractive, les commerçants dynamiques, en se groupant,



Le centre commercial de Peseux: une vocation qui ne cesse de s'affirmer. (Avipress arch.)

aident leurs clients à effectuer leurs emplettes dans des conditions agréables et avec une commodité appréciée.
ET MAINTENANT...
 A l'usage, comme on dit souvent pragmatiquement, c'est-à-dire six ans après, on peut dire que le pari a été tenu. Les divers commerces se sont solidement implantés et les clients, toujours plus nombreux, savent apprécier ce qui a été mis à leur disposition.

Il n'est que d'observer comment les places de stationnement sont occupées pour se rendre compte qu'en suivant les cheminements qu'il a été nécessaire d'établir, le flux des automobilistes sait où se canaliser.
 Un seul regret: bien souvent les places manquent ou se font de plus en plus rares. Faudra-t-il en venir à prévoir un parking souterrain en supplément et qui servirait, en cas de besoin, d'abri de protection civi-

le? Affaire à suivre, selon l'expression conacrée.
 De plus, d'étroites relations se sont établies entre les commerçants du CID et les grandes surfaces et il faut s'en féliciter. Le développement de la cité subitreuse et des quartiers commerciaux a bien suivi l'évolution des techniques nouvelles et des habitudes du jour en matière d'achats et beaucoup peuvent se réjouir d'un bilan aussi positif. Si

Ecouter, conseiller
 ses clients, les servir
 La raison d'être de votre pharmacien!

PHARMACIE
PARFUMERIE
GAUCHAT

Service gratuit à domicile
 Tout pour la santé le bien-être et l'alimentation de bébé
PARFUMERIE
COSMÉTIQUE

Cabine de soins esthétiques
 Maintien de votre ligne
 Epilation - Soins du visage
W. GAUCHAT
 Docteur en pharmacie
 Tél. (038) 31 11 31

Peignez et rénovez sans peine!

Pistolet à peinture SPRIX

Fr. 63.— au lieu de 79.—

SRIX SET 4000

avec pistolet et accessoires en coffret-cadeau complet

Fr. 129.— au lieu de 158.—

Betty et Siewert Boysen: les spécialistes d'«Intérieur Confort»

Alors que les vacances d'été sont passées et que la fraîcheur de l'automne réapparaît, il est temps de revenir à ces occupations de saison que sont les tapisseries ou le travail de la laine...
 Dans les locaux confortables de Cap 2000 et au milieu d'un immense choix de laine et de tissus de décoration, Betty Boysen et ses collaboratrices sont toujours présentes et avec le sourire, pour conseiller leurs clients.
 D'autre part en matière de rideaux, «Intérieur Confort» dispose de toute la gamme des possibilités puisque l'on peut se documenter sur la base de 1500 échantillons!
 Mais avec le prochain retour des frimas, il est opportun de rechercher le plus de confort possible et de rendre les avis du spécialiste Siewert Boysen, quand il s'exprime sur la literie moderne. Si vous avez envie de bien vous reposer, il vous faut « dormir à la nordique », c'est tellement plus douxillet et léger, paraît-il!
 Bien souvent vous dit le maître de



Un des seize commerces de Cap 2000: les spécialistes d'un «chez soi confortable». (Avipress P. Treuthardt)

céans, des personnes dorment mal, parce que leur lit n'est pas bien adapté et la literie est sous-estimée et bon marché. Pour jouir d'un bon repos, du sommeil et de la santé, le matelas et la literie doivent être de haute qualité. Le poids de la personne, la qualité des plumes, sa manière de dormir, tout cela est extrêmement important.
 Si vous avez eu l'occasion de « dormir à la nordique » en hôtel ou chez des amis, c'est-à-dire avec un seul drap et un léger duvet, alors passez chez Siewert Boysen. Il vous dira qu'il y a une grande évolution dans la façon de dormir et même de faire rapidement son lit.
 Il ne faut pas manquer l'occasion de se tenir au courant et le spécialiste d'INTÉRIEUR CONFORT est là puisque selon le proverbe maintes fois vérifié: « Comme on fait son lit, on se couche! »
 Et il y a tant de gens qui dorment mal et se réveillent le matin de méchante humeur que vraiment on aurait tort de se priver d'un conseil en la matière!

Chez

CHOUCRUTE le kg Fr. 1.30

Lard, museaux, jambonneaux et langues de porc salées le kg Fr. 6.50
 Lard fumé

MRTV
MIGROS

Vous prenez des photos... nous en tirons le meilleur

Bar à talons
Clés
 Cordonnerie express
 TRAVAIL RAPIDE ET SOIGNÉ

chez le spécialiste de la bonne literie!

Intérieur-confort
 décoration - laine
 Cap 2000 - Peseux - Tél. 31 55 20

PHARMACIE GAUCHAT Prim' enfance BIJOUTERIE Werner Martin & Cie intérieur-confort S. BOYSEN Décoration laine FATTON-FLEURS Jögele mini marché net malle OBIRAMA Do-it-yourself Bar à talon-Clés Cordonnerie express CONFISERIE MESS WALTER Bar à café b'ibot COUNT DOWN SUPERDISCOUNT UBS G Union de Banques Suisses Mine de Rien Boutique Mode MRTV Radio-Télévision Bell

TÉLÉCOMMANDEZ TOUS LES PROGRAMMES COULEURS

PAL et SECAM (625) **

** tous ceux que l'on reçoit: Suisse, France, Allemagne, Autriche, etc.

ACEC 44004

Un écran géant de 66 cm avec une image très fine (In Line) et 24 programmes possibles. Réglage image automatique. Recherche automatique des stations. Tonalité réglable. Télécommande à infrarouge de toutes les fonctions.

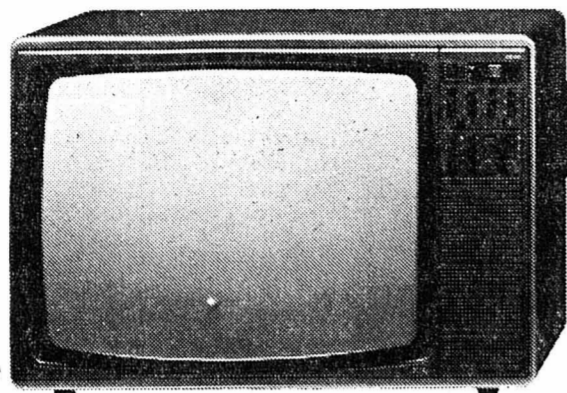

2365.- ou 84.- par mois*

TOUT COMPRIS, avec Tarif Dégressif et Carnet de Chèques-Service

* 5 mois minimum

PAL* ou TÉLÉRÉSEAUX

* Suisse, Allemagne, Autriche, etc.

SANYO CTP 6216

Compact: 63 x 44 x 45 cm, 25 kg, mais avec écran 51 cm. In Line (image plus fine). 16 programmes possibles avec recherche automatique. Se branche sur tous les types d'antennes. Télécommande complète de toutes les fonctions.

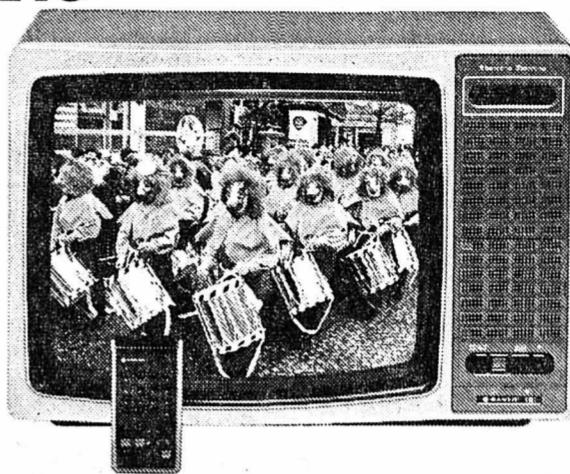

1290.- ou 46.- par mois*

TOUT COMPRIS, avec Tarif Dégressif et Carnet de Chèques-Service

Faites venir chez vous votre Conseiller Radio TV Steiner: Mme Jaunin, tél. 038 / 25 53 74

97175-A

RADIO TV STEINER

Neuchâtel Rues du Seyon/Moulins 4 (038) 24 64 24 pour conseils à domicile (038) 25 53 74

OFFRES D'EMPLOIS

Je cherche pour le 1^{er} octobre 1980 ou date à convenir

dessinateur en bâtiment

pour projets, plans d'exécution, concours.

Faire offres manuscrites avec curriculum vitae, photo et références à

Professeur Alain-G. Tschumi architecte dipl. EPFZ/FAS/SIA 13, rue du Bourg 2500 Bienne.

98802-O



rue du Concert 4 torréfaction de café

cherche

SERVEUSE (congé le dimanche)

Prendre contact par téléphone au 25 54 24. 97708-O

On cherche

décolleteur ou metteur en train

pour Ø jusqu'à 10 mm.

M. Jeanneret S.A. rue des Diamants 9. Tél. 23 36 61, privé 41 14 30.

98803-O

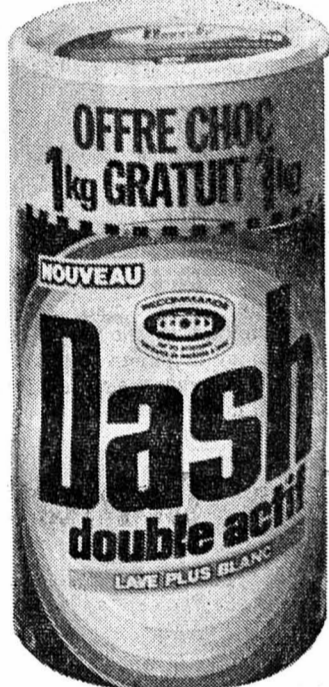

5 kg **15.50** + 1 kg gratuit

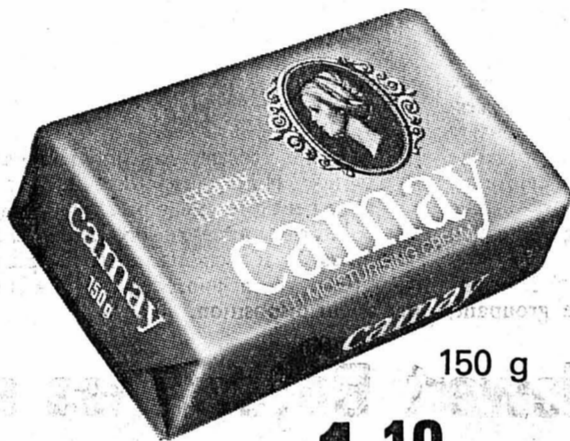

150 g **1.10**



2.60 600 g



Principaux magasins

+ Super-Centre

Portes-Rouges

+ La Treille

+ Centres Coop



98788-A

Seul le prêt Procrédit est un Procrédit

Toutes les 2 minutes quelq'un bénéficie d'un «Procrédit»

VOUS AUSSI vous pouvez bénéficier d'un «Procrédit»

Veillez me verser Fr. ... Je rembourserai par mois Fr. ... Nom ... Prénom ... Rue ... No. ... NP/localité ...

à adresser dès aujourd'hui à: Banque Procrédit 2001 Neuchâtel, Avenue Rousseau 5 Tél. 038-24 63 63

rapide simple discret

88343-A

82 M3

TRANSPORTS - DÉMÉNAGEMENTS DÉBARRAS DE CAVES ET GALETAS

Michel PELLET

Neuchâtel - Tél. (038) 24 00 33 - 25 95 35

96019-A

APPRENTISSAGES

URGENT!

Nous cherchons APPRENTIE VENDEUSE

ou

JEUNE FILLE

sortant de l'école, désirant être formée dans la branche.

S'adresser au magasin ou téléphoner au (038) 31 38 29.

98792-K



Place de la Fontaine 5 - Peseux.

Crèmerie de Fleurier cherche

1 apprenti (e) - vendeur (se)

Tél. (038) 61 13 85. 94980-K

L'IMPRIMERIE CENTRALE NEUCHÂTEL achète

CHIFFONS

toile et coton, dimensions minimales: 30 x 30 cm, propres, blancs et couleurs.



cherche

chef technique radio-TV

techniciens

atelier ou extérieur

ingénieur en électronique

ayant bonnes connaissances TV - Video.

Entrée immédiate ou date à convenir.

Salaires en fonction des capacités.

Faire offres manuscrites avec curriculum vitae à case postale 18

ou téléphoner au 49 91 11, pour rendez-vous. 98770-O

FAN-L'EXPRESS

tirage officiellement contrôlé par les soins de la FRP (Fédération romande de Publicité)

36.740

exemplaires

L'annonceur sait que cette garantie représente pour lui une distribution sérieuse et efficace.

SUBITO

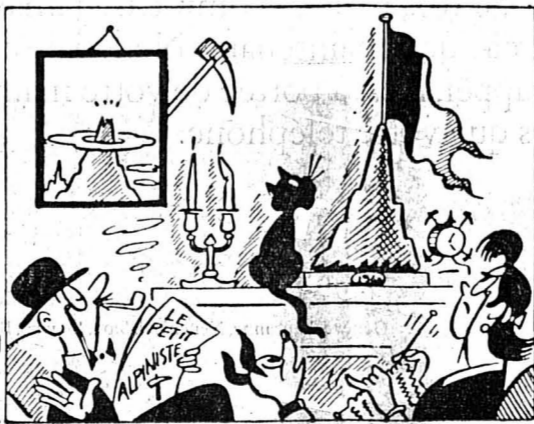
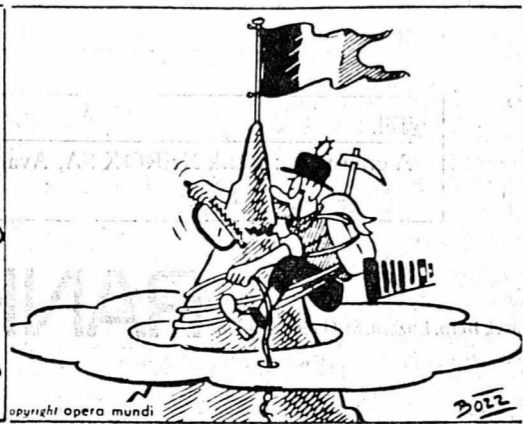
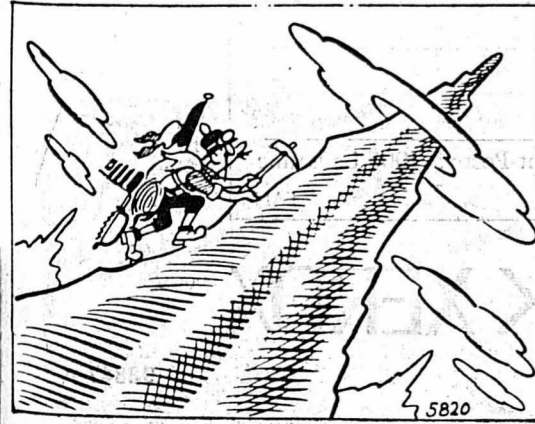

5820

copyright opera mundi

2011



Maintenant nous vous indiquons nos remises par téléphone!
021/20 30 51 int. 13

Téléphonez-nous dès maintenant si vous désirez profiter d'une offre exceptionnelle sur un appareil Xérox. Nous vous accordons actuellement une remise de 18% sur le petit copieur universel Xérox 3100! Vous pourrez vous procurer notre mini-copieur Xérox 2300 en bénéficiant d'un rabais de 5% et nous vous consentons une réduction de 10% sur le plus petit Rank Xérox 660. Mais nous Qualität zu neuen Tiefstpreisen lassen wir

n'en resterons pas là avec la célèbre qualité des appareils Xérox vendus à des nouveaux prix réduits. Vous pouvez, en plus, bénéficier d'autres avantages supplémentaires. On trouve toujours son compte en achetant la qualité Xérox, mais ce compte n'a jamais été aussi bas que maintenant. Ne le laissez pas s'échapper, il est à portée de votre main, aussi près que votre téléphone.

Renseignements

Par téléphone, vous obtiendrez plus rapidement des renseignements sur votre nouvel appareil automatique Xérox. Si vous préférez les avoir par écrit, envoyez-nous ce bon.

Nom _____
 Maison _____
 Rue _____
 NAP/Lieu _____
 Tél. _____

A envoyer à: Rank XEROX SA, Avant-Poste 5, 1005 Lausanne

FAN

RANK XEROX

Genève, Lausanne, Neuchâtel, Sion, Lugano, Basel, Bern, Luzern, St. Gallen, Zürich

SPECIAL AUTO

Essais et commentaires : Cl.-Henri Messeiller

LE COUP DE VOLANT

Vers la fin d'un mythe

Les grandes voitures, les grosses cylindrées, les automobiles gourmandes, les véhicules trop sophistiqués sont menacés de disparaître dans un avenir plus ou moins proche, et le mythe de la belle voiture faite pour épater tend à s'éclipser irrémédiablement...

A chaque réunion des responsables des pays producteurs de pétrole, le prix du brut augmentant, le désescalade se produit dans le monde des voitures de rêve...

Si, dans les années soixante, la moyenne européenne annuelle des kilomètres parcourus par chaque voiture particulière plafonnait aux environs des 16.000 kilomètres, elle est tombée en vingt ans aux environs de 12.000.

Quel devra être le prix de l'essence pour que l'automobiliste raisonnable abandonne sa voiture, le prix du kilomètre devenant insoutenable?

Dans le marché du neuf, la vente des grosses cylindrées a très net-

tement baissé, tandis que sur le marché de l'occasion, leur prix devient parfois dérisoire, alors que certains automobilistes pensent encore faire une excellente affaire...

Les constructeurs ne restent pas inactifs devant cette situation, et déjà sur les planches à dessin et dans les laboratoires d'essai des modèles de très faible cylindrée ou équipés de moteurs hybrides, font l'objet du plus grand soin des ingénieurs...

Les voitures électriques n'attendent plus que de puissantes batteries pour se lancer sur les routes, et peut-être que de grandes nouveautés verront le jour ces prochaines années? L'homme est ainsi fait qu'il n'accélère ses efforts inventifs ou développe ses découvertes que lorsque l'état se resserre vraiment...

L'automobile est-elle vraiment à la fin de son mythe? On a peine à y croire, et l'espoir de la grande découverte ne peut s'échapper de nos esprits... C.-H. Messeiller

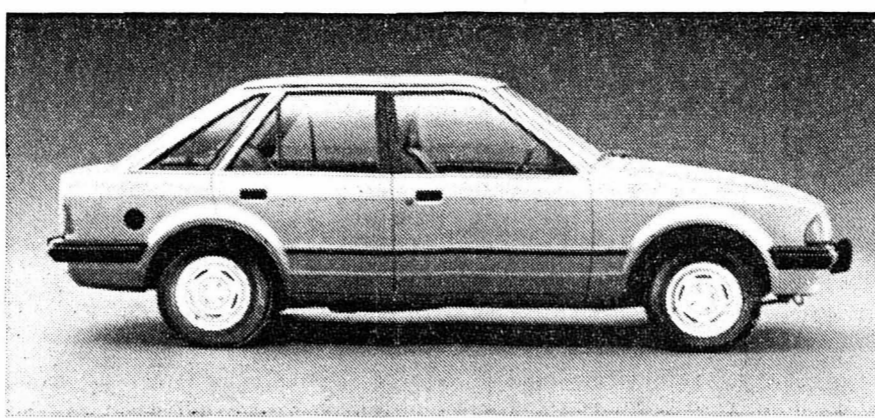

Rien ne subsiste de l'ancien modèle

FORD ESCORT: un pari sur l'avenir

Escort: à ce nom se rattache non seulement le souvenir d'un modèle qui a remporté des succès commerciaux sur de très nombreux marchés mondiaux, mais aussi des succès sportifs sur toutes les routes et tous les circuits du globe. Désormais, pour Ford, la toute nouvelle Escort représente aussi — et surtout — un formidable pari sur l'avenir.

En effet, la nouvelle Ford Escort n'a plus rien de commun avec le modèle qui portait déjà cette appellation.

Traction avant, moteur à rendement élevé placé transversalement, suspension à quatre roues indépendantes, carrosserie très aérodynamique à deux volumes, la nouvelle Ford Escort est proposée en quatre variantes d'équipement: Escort, L, GL, et Ghia. De surcroît, une version sportive appelée XR3 a été réalisée à l'intention de ceux qui recherchent des performances particulièrement élevées et un break est en cours d'élaboration. Dotée de tout nouveaux moteurs de 1100, 1300 et 1600 cm³, la nouvelle Ford Escort est le résultat d'un programme de 5 ans auquel ont collaboré pas moins de 5000 ingénieurs, techniciens et dessinateurs qui ont déployé des efforts considérables dans le but de réaliser une voiture familiale de petite et moyenne cylindrée très efficace et sophistiquée sur le plan technique.

Ce programme a nécessité des investissements s'élevant à quelque 3 milliards de dollars, soit plus de 5 milliards de francs suisses.

Des pieds à la tête, en l'occurrence de la proue à la poupe, aucun détail technique n'a été négligé. Car, comme l'a dit Robert Lutz, PDG de Ford Europe, « pour cette nouvelle Escort il ne s'agissait pas de faire aussi bien que nos concurrents, il s'agissait surtout de faire mieux »...

C'est à l'usine de Sarrelouis (Allemagne fédérale) et de Helewood (Grande-Bretagne) que la nouvelle Ford Escort est produite. Les modèles importés en Suisse proviennent exclusivement de Sarrelouis. Certaines composantes sont toutefois fabriquées en France, en Belgique, en Suède et même en Suisse. Par ailleurs un modèle appelée également Escort est fabriqué aux Etats-Unis: sa conception s'inspire directement de la version européenne mais son équipement a bien évidemment été adapté aux exigences spécifiques américaines. Par la technologie à laquelle elle se réfère, par les moyens considérables engagés dans sa réalisation, par l'écho qu'elle est appelée à susciter sur les différents marchés, cette voiture est bien davantage qu'un nouveau modèle, de fait elle est la réponse de Ford au défi des années 80.

FORD MERCURY MARQUIS: une grande qui se voudrait petite...

Les nouveautés en matière automobile, dans le secteur des grandes cylindrées, deviennent de plus en plus rares, et les prescriptions sévères d'économie prononcées par tous les gouvernements n'y sont pas étrangères.

Pour nous, Européens, cet aspect économique de l'automobile se remarque par l'arrivée sur le marché d'un nombre toujours plus grand de petites voitures. Pour nos voisins américains, cette espèce de régression s'opère encore à un niveau supérieur et lorsque les constructeurs de l'Oncle Sam annoncent la sortie de voitures plus compactes, souvent celles-ci nous paraissent encore très grandes et très gourmandes.

Cette nouvelle Mercury n'échappe pas à ce mouvement. Même si, sur le « terrain US » elle passe pour « petite », plus compacte et plus économique, elle fait pour nous figure de grosse voiture...

La Mercury Marquis qui est une nouveauté de Ford pour notre pays, avec ses 1820 kg, ses 5,38 mètres de longueur, son moteur à huit cylindres de 5763 cm³, ne nous a paru ni compacte, ni très économique...

Et pourtant, si un automobiliste n'a jamais eu l'occasion de voyager dans une telle voiture, il nous semble qu'il doit manquer quelque chose à sa vie de conducteur.

Il se dégage, à vrai dire, de ce genre de véhicule, un confort de route incomparable, un silence de marche absolument fabuleux, sans oublier une simplicité de conduite étonnante. Le réglage des sièges

avant est électrique; les glaces latérales sont mues électriquement; le volant est réglable, l'antenne de radio s'escamote électriquement, la direction est assistée, la boîte de vitesses automatique, tandis que la voiture est équipée d'un contrôleur automatique de vitesse. Il y a également un verrouillage central électrique des portières.

Enfin, nous avons remarqué la présence de deux rétroviseurs extérieurs (gauche et droite) réglables de l'intérieur, ainsi qu'un équipement extrêmement complet, tel qu'un climatiseur, un éclairage du coffre et du moteur, une lampe pour lecture de cartes, un miroir de courtoisie avec éclairage réglable, des vitres teintées, une radio avec recherche automatique des stations et un amplificateur stéréo de 12 watts, un déblocage automatique du frein de parking, etc. etc.

L'habitacle de cette belle américaine est très spacieux et serti d'une armée de gadgets. Il accueille en outre six passagers dans des conditions de confort très respectables. Il ne faut pas chercher dans cette grande routière les qualités d'une voiture sportive, mais avec elle, c'est sans doute le moyen le plus confortable de voyager longtemps sans se fatiguer. Elle fait figure d'un salon roulant dans lequel on aurait vite tendance à oublier que l'on roule à de jolies vitesses...

Fiche technique:
Moteur: 8 cylindres de 5763 cm³
Poids: 1820 kg
Réservoir: 72 litres
Consommation: 16 litres/100 km

DATSUN 280 ZX: une race à part

Si toutes les voitures du monde étaient aussi bien équilibrées que celle-ci, il n'y aurait plus de dérapages, plus de sorties de route, plus de virages manqués...

50% du poids à l'avant, 50% du poids à l'arrière, une suspension sans reproche, telle est, dans les grandes lignes, la meilleure des qualités de cette voiture sportive. A celle-ci s'ajoute la nervosité du moteur à 6 cylindres — qui développe 140 CV DIN à 5200 t/min avec ses 2753 cm³ — et dont la souplesse est excellente.

L'injection électronique, une boîte à 5 rapports et une direction assistée, font de ce coupé sport une voiture d'un certain luxe.

D'une finition exemplaire, ce pur-sang n'a pas été réalisé sans égards pour Madame qui y trouvera un habitacle de grande classe.

Il s'agit d'une voiture 2 + 2; mais les sièges-baquet avant offrent un excellent confort et un maintien latéral parfait, avec un maximum de place. A l'arrière, la banquette est petite, mais peut servir de dépannage, alors que si l'on rabat les dossiers arrière, la place de chargement devient intéressante depuis le hayon arrière.

Par chaque côté des portières, le toit peut s'enlever tout en conservant un anneau longitudinal de sécurité, ce qui offre toutes les joies d'une voiture décapotable. Les portières s'ouvrent largement pour donner un accès facile aux places avant.

Derrière le volant, le tableau de bord est très complet, et il est conçu de telle façon que d'un seul coup d'œil, le pilote ait une vue d'ensemble rapide de tous les instruments.

Extérieurement, cette Datsun 280 ZX est à la fois compacte et jolie; sa ligne très basse, son capot allongé et son arrière tronqué lui donnent un air agressif.

En réalité, elle n'a pas seulement l'air agressif, mais avec sa grande réserve de puissance, elle a toutes les réactions d'un véritable pur-sang.

Sa tenue de route est, comme nous l'avons dit, exceptionnelle, et tout au long de notre essai nous n'avons jamais pu la prendre en défaut.

Si sa ligne a été créée en soufflerie, pour lui permettre de fendre au mieux l'air, nous avons par contre ressenti une légère faiblesse lors de rafales de vents latéraux.

Créée pour les sportifs, elle a le charme nécessaire pour aguicher n'importe quel automobiliste!...

Fiche technique
Moteur: 6 cylindres en ligne
2753 cm³ de cylindrée
Puissance: 140 CV DIN à 5200 t/min
Boîte à 5 rapports
Poids: 1205 kg
Réservoir: 80 litres
Suspension: 4 roues indépendantes
Freins: assisté et disques ventilés
Direction: assistée
Vitesse maxi: 200 km/h
Consommation: 14,95 l/100 km (notre essai)

Nouvelle perle du Levant: Honda Ballade



Voici la première photo de la nouvelle Honda Ballade, modèle qui pourrait être commercialisé en Suisse dans le courant de 1981. Ce véhicule s'intercalera entre la série Civic 1,3 et les Accords 1,6 et constituera le second modèle à trois volumes produit par Honda.

Les principales caractéristiques de la Ballade sont les suivantes: moteur 1,3 l, groupe moto-propulseur transversal à

l'avant, suspensions indépendantes des quatre roues, équipement super-luxe avec certaines solutions inédites en matière d'architecture d'intérieur.

A noter que le marché Suisse fera pour Honda fonction de marché-test pour la Ballade, voiture qui sera par la suite également produite sous licence par l'un des grands constructeurs européens.



Une voiture que tout le monde devrait pouvoir essayer au moins une fois...

Les nouvelles Taurus et Granada

Dans le courant de l'été a débuté la vente des nouveaux modèles Taurus et Granada. Nouveaux dans le sens que ces modèles ont été généreusement équipés sur le plan du confort et de la sécurité. Les prix en vigueur n'ont pas été modifiés. Tous les éléments de confort et de sécurité qui ont été ajoutés à ces deux modèles ont pour effet d'accroître considérablement leur contre-valeur.

Nous avons surtout relevé la présence d'un rétroviseur extérieur à droite, de phares antibrouillard à l'arrière et le verrouillage du réservoir d'essence. Sur les versions Ghia de la Taurus, c'est le toit coulissant et l'antenne électrique qui ont retenu notre attention, tandis que sur le modèle Ghia de la Granada elle a été

retenue par les lave-glaces avant et arrière.

Ford pratique traditionnellement une politique de vente qui consiste à offrir sur le marché des modèles bien équipés à des prix raisonnables.

C'est dans cette optique que Ford a, à plusieurs reprises dans le passé, annoncé un programme semblable à celui-ci, tel que par exemple le programme « sécurité comprise » lancé en 1976. Les améliorations que Ford apporte aujourd'hui à ses produits correspondent à un besoin réel du marché. Elles ont en outre pour but de conserver à ces modèles les avantages qui les distinguent par rapport à d'autres modèles concurrents.



GARAGE DES 3 ROIS SA
J.-P. et M. Nussbaumer

VOTRE AGENT OFFICIEL À NEUCHÂTEL
Pierre-à-Mazel 11 - Tél. 25 83 01



97646-9

Prochain Spécial-Auto: mercredi 29 octobre 1980

AVANT! CHEZ FIAT!



FESTIVAL FIAT: 10 FIAT RITMO A GAGNER.
Maintenant chez votre concessionnaire Fiat. Du 12.9. au 19.10.

GARAGE M. FACCHINETTI
PORTES-ROUGES 1-3 NEUCHÂTEL
TEL. 038 24 2133

GARAGE TOURING, H. DALL'ACQUA, 2072 SAINT-BLAISE
GARAGE S. BOREL, Station GULF, Clos-de-Serrières 12, 2003 NEUCHÂTEL
GARAGE TOURING, S. ANTIFORA, 2105 TRAVERS
GARAGE MONTANDON & CIE, 2316 LES PONTS-DE-MARTEL

ALFETTA GTV 2000L



La plus belle ALFA de tous les temps

Venez la voir et l'essayer chez le spécialiste

GARAGE DES GOUTTES-D'OR
Gouttes-d'Or 78 - NEUCHÂTEL - Tél. (038) 24 18 42/43

STATION ESSENCE DISCOUNT
Self-service ouvert jour et nuit
BENZINE Normale Fr. 1.08
Suprale Fr. 1.09

Réparation et entretien voitures de toutes marques. Préparation et présentation expertise.
PNEUS PRIX DISCOUNT
Nouvelle gestion M. Bardo S.A. 97697-9

GARAGE GÉRALD STORRER
Automobiles TALBOT
Grand-Pont 2
2087 Cornaux
038 47 15 56
97424-9

Les nouvelles Civic de la série 1.3. Un essai s'impose.



Venez nous trouver pour faire l'essai d'une nouvelle Civic. A 4 vitesses, 5 vitesses ou à boîte Hondamatic. La Civic LS 3 portes, la GLS à 3 et 5 portes sont toutes dotées d'un nouveau moteur exceptionnellement sobre de 1,3 l et 60 ch DIN. Et elles bénéficient de la traction avant et d'une suspension à 4 roues indépendantes.

HONDA AUTOMOBILES

Pour la ville mais mieux qu'en ville parce qu'on y vient facilement. Faites l'essai!

Apollo
Garages Henri Favre Carrosserie
Neuchâtel/Bevaix tél. 46 12 12

SPECIAL AUTO

Essais et commentaires: Cl.-Henri Messeiller

La série VOLVO 340 a désormais un moteur 2 litres

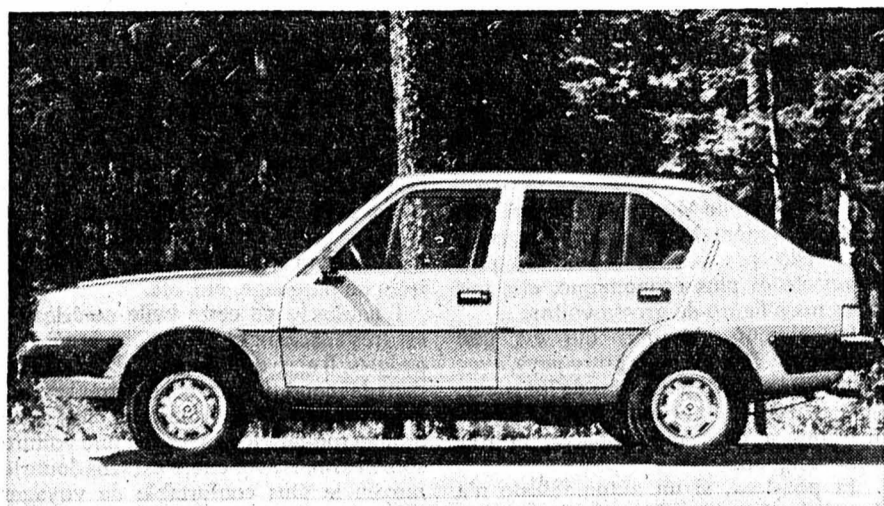

Des améliorations de détail de la carrosserie lui confèrent une ligne mieux soutenue.

Le moteur plus puissant Volvo B 19 A de 95 ch destiné à la série 340 constitue l'une des innovations les plus importantes de la palette Volvo 1981. Avec les nouvelles exécutions 343/345 GLS, Volvo est maintenant également représenté dans la catégorie des 2-litres par la série 340. Bénéficiant déjà d'une technicité de haut niveau, la Volvo 340 compte, grâce à d'autres améliorations telles que le tube de couple placé entre le moteur et la boîte de vitesses, en association avec l'essieu arrière de Dion ainsi que les arbres de roue à double cardan, parmi les modèles les plus techniquement évolués de cette catégorie. Quant à la répartition de poids idéale, elle a également pu être maintenue avec le moteur plus puissant.

Quelques modifications visibles rendent également plus attrayants les modèles 81 de la série 340, par ex.

- pare-chocs enveloppant les angles
- baguettes décoratives latérales plus courtes
- sièges arrière de conception nouvelle, avec accoudoirs (GL et GLS)
- Outre le moteur 2-litres pour l'exécution GLS, Volvo a apporté nombre d'améliorations techniques à sa série 340:
- tube de couple exclusif entre le moteur et la boîte de vitesses, sur le modèle GLS
- freins renforcés sur le modèle GLS
- nouvelles jantes et nouveaux pneus
- 60% de plus de puissance pour le système de chauffage et de ventilation, sur tous les modèles
- l'installation de lave-glace réagit plus rapidement
- nouveau cric et nouveau casier pour l'outillage

- la roue de réserve est plus légère et, sur la GLS, placée dans le coffre à bagages
- sur le moteur B 14, le couple a été augmenté; de plus, nouveau carburateur et filtre à air
- etc.



Courte et économique.

Mini 1100 Special: 3054 de longueur, 1098 cmc de cylindrée, 33,1 kW (45 CV) DIN de puissance. Traction avant. Fr. 8450.-

Austin Morris **Mini**

Bienvenue à un galop d'essai.

Leasing dès 196.- p. mois
Nous achetons votre ancienne voiture paiement comptant

R. WASER

Garage de la Côte
Peseux-Neuchâtel
Route de Neuchâtel 15
Tél. (038) 31 75 73

97695-9

Nous aimerions que tous les automobilistes qui veulent rester fidèles à leur marque préférée se laissent tenter par un tour d'essai à bord d'une Saab. Appelez-nous dès que vous en aurez le temps.



SAAB
une longueur d'avance

Tsapp automobiles
Georges Hugli
2072 Saint-Blaise
Tél. (038) 33 50 77

97648-9



Un modèle étudié pour les prochaines vacances...

Nouvelle Rancho de plein air

Talbot élargit la gamme des Talbot Matra Rancho et lance une nouvelle version: LE RANCHO DÉCOUVRABLE.

Ce nouveau modèle répond aux attentes d'une clientèle de plus en plus nombreuse, attirée par des modèles spécialement conçus pour l'évasion et le plein air.

Le Rancho découvrable se distingue du modèle de base par un habitacle arrière revêtu sur sa partie supérieure, sur les parois latérales et à l'arrière d'une capote en vinyl souple. Cette capote, constituée de larges panneaux translucides offrant une grande visibilité, est maintenue par des fermetures à glissières. Elle peut se rouler partiellement par panneau ou s'enlever totalement.

La bulle arrière plastique du Rancho se trouve ainsi remplacée sur le Rancho découvrable par une structure métallique rigide faite d'un arceau arrière habillé, d'un arceau tubulaire central et de deux brancards tubulaires latéraux. L'élément de liaison, à l'arrière de la galerie, comporte une glace de pavillon pour accroître la luminosité dans l'habitacle.

Le Rancho découvrable a un moteur 1442 cm³, 7.34 CV, développant 80 ch DIN et fonctionnant au carburant super.

Son équipement standard très complet comporte un crochet de remorque et une banquette AR en deux parties, repliables séparément. Cette banquette est munie de ceintures à enrouleur.

Nouveau coupé chez Audi

Avec le coupé, Audi présente une voiture qui satisfait les hautes exigences de performance, et d'équipement.

Le coupé se remarque par sa forme exceptionnellement nette. La calandre avec les anneaux Audi, le spoiler avant bas et les doubles phares rectangulaires lui donnent cet aspect typique des modèles Audi et accentuent sa ressemblance avec l'Audi 200 et l'Audi Quattro. Sa silhouette cunéiforme vers l'arrière, confère à la voiture une impression de puissance.

En ce qui concerne l'habitacle, le coupé Audi fait fi des mesures habituelles pour un tel véhicule. Les sièges sport à l'avant offrent beaucoup de place. A l'arrière, 3 adultes peuvent s'asseoir à l'aise.

Le nouveau moteur 5 cylindres

Le coupé Audi est propulsé par un moteur 5 cylindres, nouvellement développé avec une cylindrée 1,9 l et une puissance de 115 CH DIN. Il se distingue par un haut régime et une grande souplesse. **Grand confort de route**

Mais il n'y a pas qu'aux performances qu'on a attaché une grande valeur; le confort de route se situe également au-dessus de la moyenne. L'empattement, mesuré aux dimensions extérieures, est long. Grâce à des suspensions de jambes à l'avant et à un essieu à manivelles à torsion à l'arrière, le coupé Audi dispose d'une suspension de roues qui a maintenant déjà, acquis une très bonne renommée.



Ce nouveau coupé, qui ne sera pas livrable en Suisse avant la fin de l'année, promet de remporter un large succès.

Il est maintenant si beau d'économiser.



Toyota Starlet 1200 Deluxe,
3 portes, 5 vitesses, fr. 9990.-

Toyota Starlet 1200 Sedan Deluxe
5 portes, 5 vitesses, fr. 10580.-

Toyota Starlet 1200 break,
5 portes, 4 vitesses, fr. 10300.-

Toyota Starlet 1000 Deluxe,
3 portes, 4 vitesses, fr. 8990.-

Voyez la nouvelle Toyota Starlet, à partir de fr. 8990.-. Sa ligne des plus modernes, ravissante, personnelle, présente un avant entièrement redessiné. Favorite parmi les championnes de l'économie, c'est la voiture des jeunes et des toujours jeunes. Ses surfaces vitrées agrandies assurent une meilleure visibilité. Son habitacle offre plus de place qu'avant. Son confort est digne de la classe moyenne supérieure: sellerie drap, sièges-couchettes individuels devant, dossier de banquette rabattable en deux parties, d'où coffre extensible. Autres agréments: essuie-

glace à deux vitesses et balayage intermittent; essuie-glace arrière; lave-glace devant et derrière; nombreux autres raffinements compris dans le prix.

Toyota Starlet 1200: fougueuse et maniable, elle a tout pour plaire, avec ses 41,2 kW (56 ch DIN), sa fiabilité typique de Toyota et son économie poussée (5,8 l à 90 km/h ECE, 7,8 l à 120 km/h ECE, 8,4 l en circuit urbain ECE).

TOYOTA

AVANTAGEUX MULTI-LEASING TOYOTA. TÉLÉPHONE 01 - 52 97 20. TOYOTA SA, 5745 SAFENWIL, 062 - 67 93 11. **LE N°1 JAPONAIS, EN SUISSE AUSSI.**

97893-9

AGENCES OFFICIELLES

TOYOTA

GARAGE DU PREMIER-MARS S.A. NEUCHÂTEL — Tél. (038) 24 44 24

Agents locaux: 2043 Boudevilliers, Garage Tip Top - H. Schultess. Tél. (038) 36 16 90. 2108 Couvet, Garage G. Masson. Tél. (038) 63 18 28

GARAGE PIERRE WIRTH, NEUCHÂTEL fbg de la Gare 5a - Tél. (038) 24 58 58

GARAGE DES ROCS, E. BOURQUIN, DIESSE Tél. (032) 85 16 51/62

SPECIAL AUTO

Essais et commentaires : Cl.-Henri Messeiller

TALBOT SOLARA : la dernière-née de la gamme

Depuis que Simca-Chrysler est devenu Talbot, les ingénieurs de Poissy se sont fixé pour objectif de réaliser un nouveau modèle qui devrait répondre à certains critères d'esthétique et d'économie.

Avec la nouvelle Talbot Solara, cet objectif semble avoir été atteint, et la nouvelle ligne de cette voiture à trois corps est un retour à l'aspect classique et plaisant des jolies berlines.

Sur le plan de l'économie, un effort important a été réalisé et couronné de succès, puisque avec une nouvelle cinquième vitesse, la Solara atteint des taux de consommation très bas par rapport à la cylindrée de ses moteurs.

Extérieurement, elle ne se distingue de la 1510 que par son nouvel arrière. Sur le plan technique nous retrouvons également la même suspension, et comme elle, elle dispose d'une traction avant. Elle est offerte en quatre versions, avec deux moteurs à choix, 1442 ou 1592 cm³. Celle de notre essai, la GLS, était équipée du second qui développe une puissance de 88 CV DIN à 5400 t/min. La boîte à 5 vitesses qui l'équipait était en option, alors que sur la version SX, elle fait partie de l'équipement.

La caisse de la Solara a été dessinée de manière à respecter un équilibre harmonieux entre les trois volumes de sa structure, et elle fait partie maintenant de la classe des berlines classiques dont la ligne est des mieux réussies. Elle s'adresse d'ailleurs à une clientèle dont l'esthétique est l'un des critères prépondérants.

A cette esthétique d'ailleurs, correspond un habitacle non moins dénué

d'élégance et dont l'habitabilité fait honneur à la marque. Les sièges sont confortables ; le tableau de bord parfaitement intégré et en harmonie avec l'intérieur, comporte dans un minimum de place, le maximum d'informations. L'insonorisation a été bien étudiée, et c'est finalement une voiture qui offre beaucoup de plaisir et de confort à ses passagers.

Sur le plan technique, relevons qu'il s'agit d'une traction avant à moteur transversal, et que sa suspension est à quatre roues indépendantes.

Lors de notre essai, nous avons apprécié son confort de route et sa bonne tenue, et vérifié l'économie de son moteur.

A ces deux éléments, il convient d'ajouter le fait qu'elle est munie d'une direction assistée, et qu'elle est équipée de la nouvelle génération de freins à disques à étrier flottant qui lui confèrent une permanence de puissance ainsi qu'une compensation du freinage.

Comme dernière-née de la gamme Talbot, cette Solara bénéficie aussi de toute l'expérience de la marque, ce qui la porte tout de même à un certain niveau technique, tant sur le plan statique que dynamique.

Fiche technique
Moteur : 1592 cm³
Puissance : 88 CV DIN à 5400 t/min
Suspension : 4 roues indépendantes
Poids : 1080 kg
Réservoir : 58 litres
Vitesse maxi : 162 km/h
Accélération : 13,7 sec. de 0 à 100 km/h
Consommation : 8,5 litres/100 km (notre essai)



La Golf du nouveau millésime est caractérisée extérieurement par de plus grands blocs pour les feux arrière.

Améliorations dans le programme des voitures particulières de Wolfsburg

Tirer profit des expériences, introduire la technologie nouvelle le plus vite possible dans la production en série, tels sont les principes fondamentaux à la base de l'amélioration des modèles. Les véhicules du millésime 1981 comportent un grand nombre de nouveautés d'actualité, visibles et non visibles. Voici les plus intéressantes :

— Amélioration optique et technique un peu partout sur la Golf.

— Boîte à 5 vitesses économique 4 + E en option pour tous les modèles à partir du moteur de 1,5 litre.

— Optimisation de l'exploitation du carburant grâce à l'allumage électromé-

que sur tous les moteurs à injection de 110 ch.

— Poursuite de la simplification de l'entretien sur tous les modèles.

— Augmentation de puissance pour le moteur diesel de 1,6 litre, développant 54 ch, pour la Golf et la Jetta.

— Diminution du départ à froid pour le diesel grâce aux nouvelles bougies de préchauffage rapide — 7 secondes.

Par ces améliorations dans le nouveau programme, la Volkswagenwerk AG souligne l'évolution vers un véhicule de grande valeur par sa qualité et son caractère économique — ceci est la réplique face à l'augmentation des prix du carburant et des coûts.

De l'essence à partir du blé : la famine à coup sûr!...

Il est maintenant parfaitement possible de produire de l'alcool à partir de cannes à sucre et de céréales à des prix compétitifs à ceux de l'essence. Les moteurs d'automobiles peuvent très bien fonctionner sur ce qu'on appelle le « gasohol », mélange fait de 80% d'alcool et de 20% d'essence normale. Avec quelques modifications, les moteurs peuvent tourner avec de l'alcool pur ; le Brésil en produit déjà. En 1977, 4,3% des combustibles liquides utilisés au Brésil provenaient de l'alcool ; en 1979, cette proportion avait augmenté à 19%, taux qui va croissant suivant la production de moteurs à alcool.

L'alcool brésilien provient en grande partie de la canne à sucre ; mais on peut en fabriquer à partir de nombreux autres produits végétaux. L'éthanol, le combustible le meilleur marché en 1980 par rapport à l'essence, provient de la fermentation de cannes à sucre, de manioc et de blé.

Les Etats-Unis ont établi des plans ambitieux pour produire de l'essence à partir de blé fermenté ; leur but est d'atteindre une production de 2 milliards de gallons (10 milliards de litres) d'étha-

nol en 1985. Ils auront besoin pour y parvenir de 20 millions de tonnes de blé, soit l'équivalent d'un cinquième de leurs exportations de céréales. D'autres exportateurs de céréales (Argentine, Australie, Nouvelle-Zélande, Philippines et Afrique du Sud) suivent la même voie.

Utiliser du blé comme source indirecte de combustible ne sera pas sans conséquences sur l'approvisionnement en céréales du tiers-monde en prix et en quantités disponibles. C'est pourquoi le Brésil et les Etats-Unis prennent-ils des dispositions pour accroître les surfaces cultivées afin de ne pas réduire la quantité de blé panifiable mise sur les marchés mondiaux.

Pour plusieurs pays, des choix devront être faits entre la production d'essence ou de blé, pressés qu'ils seront par l'augmentation constante des prix du pétrole. Pour éviter des famines dans certaines régions du monde, un effort considérable devra être entrepris ces cinq prochaines années pour permettre la transformation en essence de nouvelles espèces végétales qui devront pouvoir croître sur des terres actuellement impropres aux cultures traditionnelles. (cps)

Nouveaux modèles BMW pour 1981

Chez BMW l'évolution est constante. Les nouveaux modèles présentés cet automne ont considérablement progressé et sont devenus encore plus économiques bien que leur puissance soit restée la même, voire qu'elle ait quelque peu augmenté.

Série 3 — un nouveau modèle avec moteur à injection

Dans la série 3, la BMW 318 a été dotée du système d'alimentation K-Jetronic qui a déjà fait ses preuves sur la version 323i. La conception des chambres de combustion du moteur six cylindres (principe de la chambre hémisphérique à turbulence) a été adaptée au groupe quatre cylindres de 1766 cm³ dont le taux de compression a passé de 8,3 : 1 à 10 : 1, ce qui a permis d'augmenter le rendement. Il en résulte un accroissement sensible de la puissance.

Pour sa part, le modèle 316 reçoit également le moteur de 1766 cm³. Dans ce cas, le taux de compression a aussi augmenté, il est de 9,5 : 1, ce qui contribue évidemment à une amélioration du rendement. Par ailleurs ce moteur a

encore été doté d'un nouveau système d'admission et d'un carburateur à registre 2B4 de conception nouvelle. Les accélérations s'en trouvent nettement améliorées. Modèle 518 avec moteur quatre cylindres

La principale nouveauté au sein de la série 5 consiste dans le fait que le modèle BMW 518, qui représente le bas de gamme, est désormais également équipé du moteur de 1766 cm³ dans sa nouvelle définition (comme sur le modèle 316). Il en résulte évidemment aussi un accroissement des performances et une diminution de la consommation.

Motronic, deuxième édition, pour les 735i et 635 CSi

L'introduction de l'unité électronique digitale du moteur — appelée Motronic — se fait plus vite qu'on ne s'y attendait. A partir de l'année automobile 1981, cette innovation sensationnelle, réservée jusqu'ici au seul constructeur automobile BMW, n'équipera plus seulement que les 732i et 633 CSi, mais aussi la berline BMW 735i et le coupé BMW 635 CSi.



Nouvelle version des 316 et 318 à injection.

Test de sécurité aux USA : 10 voitures échouent...

Un département du ministère américain des transports vient d'entreprendre un essai de résistance (« security crash test ») sur une douzaine de voitures vendues sur le marché des USA. Un seul de ces véhicules était de fabrication américaine, les autres provenaient d'Allemagne, d'Italie et du Japon. Il s'agissait essentiellement de « petites voitures ».

Le test consistait à lancer contre un mur une voiture roulant à 56 km/h. Des mannequins, reliés à des appareils électroniques de mesure, occupaient les places des passagers et utilisaient les ceintures de sécurité montées par les constructeurs. Le test était considéré comme insuffisant si l'on constatait que les mesures enregist-

trées sur les mannequins correspondaient à des blessures graves ou mortelles.

Deux seulement des douze modèles testés ont réussi ce « crash test ». Il s'agit de la Chevrolet Chevette américaine et de la seule voiture parmi onze étrangères, la Fiat Ritmo, dénommée « Strada » aux Etats-Unis. M^{me} Joan Claybrook, directrice de l'Office national pour la sécurité routière aux USA, a relevé que « trop de constructeurs n'accroissent pas suffisamment l'attention à la solidité des carrosseries ». Elle a ajouté que « les modèles n'ayant pas réussi le test de sécurité sont les suivants : VW Rabbit, la « Golf » des USA, Audi 4000, Honda Civic et Honda Prelude, Datsun 310 et 200 SX, Toyota Corolla et Tercel, Mazda -26 et Subaru Gulf ».



Une certaine classe.

NEE POUR VAINCRE.



TALBOT HORIZON.

L'Horizon s'impose dans la jungle automobile d'aujourd'hui avec tous ses modèles.

L'Horizon LS attaque par son prix. Pour 11350 francs, elle offre un vaste espace à cinq personnes. Cinq portes : facile d'y monter et de la charger. Elle s'impose dans la jungle des prix. Beaucoup de voitures, même plus chères, seraient fières de posséder son équipement.

L'Horizon GL « Economy » n'est pas gourmande. Elle se contente de 5,5 litres pour parcourir 100 km (à la vitesse constante de 90 km/h).

L'Econoscope vous aide à économiser. C'est un mini-ordinateur. Il vous signale immédiatement toute consommation exagérée.

L'Horizon n'est pas seulement économique. Elle est aussi confortable et puissante. Ainsi, l'Horizon SX est

la seule de sa catégorie à être équipée d'un ordinateur de bord. Qui vous informe constamment de toutes les données essentielles du voyage. Afin que vous puissiez vouer toute votre attention à la jungle du trafic actuel.

Sur l'autoroute, vous n'avez même plus besoin d'appuyer sur l'accélérateur. Le régulateur de

vitesse le fait pour vous. Il maintient l'Horizon à la vitesse désirée.

La nouvelle Horizon S batte pour bondir, avec ses 83 CV, son accélération sportive et son large empattement.



TALBOT

GAGNEZ UN SAFARI EN HORIZON.

Participez à notre concours et gagnez une Horizon et un voyage pour deux personnes dans le plus grand parc naturel d'Europe. Ou l'un des nombreux autres prix.

Essayez les modèles les plus récents :

• l'Horizon « S » • la Sunbeam TI • la 1510 SX automatique • la Solara GLS 5 vitesses • la Matra Rancho.

SHOW AUTOMOBILE DE SEPTEMBRE. CHEZ VOTRE CONCESSIONNAIRE TALBOT.

Fleurier: Claude Holz, 19, rue de l'Industrie, 038/612922 Le Landeron: Jean-Bernard Ritter, Garage, 038/512324 Neuchâtel: A. Waldherr, 147, rue des Parcs, 038/241955 Colombier: Garage J.-Cl. Geiser, 038/411020 Carnaux: G. Storrer, 038/471556 Fontaines: E. Benoit, 038/531613 Les Verrières: A. Halo, 038 66 1353 Pesoux: Garage Mojon, 038 318444

96231 9

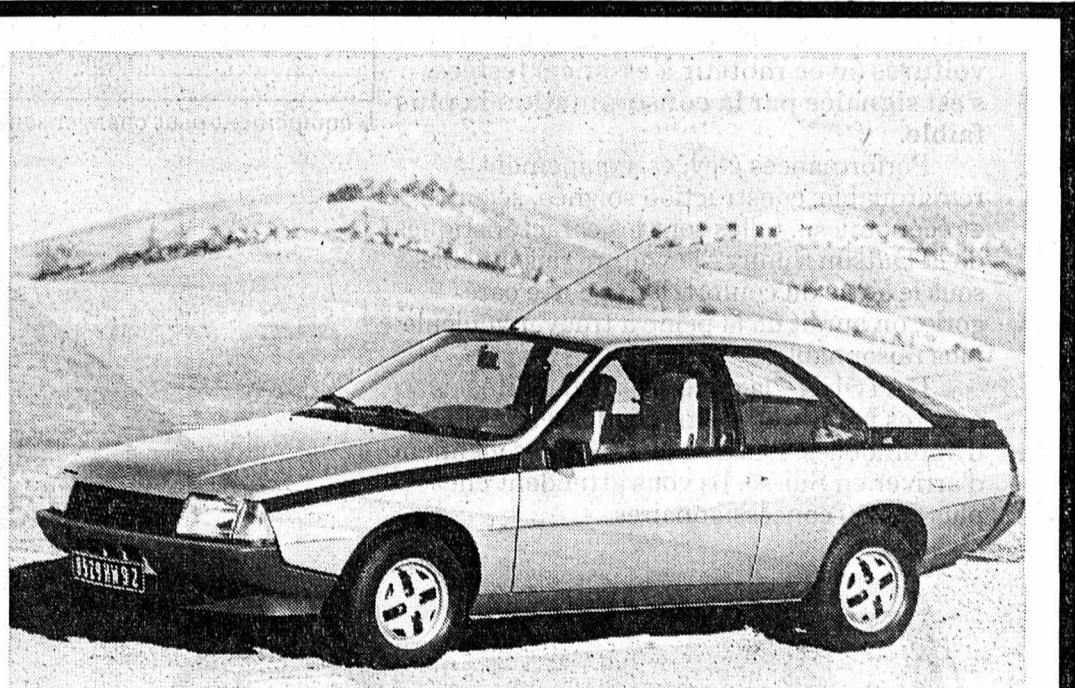

La FUEGO est arrivée

Venez la voir et l'essayer chez le concessionnaire officiel



GARAGE ROBERT

Concessionnaire officiel pour le bas de gamme

Champ-Bougoin 34-36

NEUCHÂTEL

Tél. (038) 25 31 08



ou un de ses agents :

Boudevilliers : Garage du Val-de-Ruz, tél. (038) 36 15 15

Cortaillod : Garage Lanthemann, tél. (038) 42 13 47

Cressier : Garage Schaller, tél. (038) 47 12 66

Fleurier : Garage Magg, tél. (038) 61 23 08

Neuchâtel : Garage des Parcs, tél. (038) 25 29 79

Saint-Aubin : Garage de la Béroche, tél. (038) 55 13 52

Travers : Garage Sunier, tél. (038) 63 34 63

RENAULT

La meilleure solution.

L'automobile sera aussi présente au **SALON-EXPO DU PORT** du 17 au 26 octobre 1980

SPECIAL AUTO

Essais et commentaires: Cl-Henri Messeiller



ASCONA JUBILÉ pour la Suisse

C'est en septembre 1970 que fut lancée la première Opel Ascona. Depuis lors, ce modèle a obtenu un succès considérable, puisque plus de deux millions d'exemplaires ont été vendus pendant ces dix années, dont pas moins de 65.000 en Suisse.

Afin de marquer cet événement, la GM Suisse présente un modèle spécial produit

à 500 exemplaires seulement: l'Ascona Jubilé.

Dérivée du modèle «J» 4 portes lancé récemment, l'Ascona Jubilé est dotée du moteur 2 litres à injection (110 CH DIN/5400 t/min.), d'un spoiler antérieur, de pneus 185/70 R 1384 H et d'une inscription latérale «Jubilé».

Fiat et la recherche technique: quand l'énergie commande

La consommation d'énergie se pose, depuis quelques années, comme le problème N° 1 à de très nombreux niveaux et pour de très nombreux humains. FIAT n'échappe nullement à cette règle, tant s'en faut, puisque le centre de recherche du constructeur italien se concentre avec une acuité particulière sur des travaux d'étude à moyen et long terme dans tous les domaines d'activité du groupe touchant de près ou de loin à l'énergie.

Près de 40 prototypes ont vu le jour au cours de ces dernières années, presque tous dérivés de voitures de série. L'activité principale s'est centrée sur les moteurs et les boîtes de vitesses, l'engagement de quelque 1000 spécialistes disposant d'un budget annuel de 70 mio de francs servant essentiellement les intérêts de la propulsion d'une automobile.

Le but premier de la recherche est un abaissement de la consommation d'énergie puisque les constructeurs italiens, et FIAT avant tout, ont pris l'engagement de parvenir à une réduction de la consommation d'essence de 10% d'ici à 1985. Et ce n'est pas une mince affaire, principalement pour une entreprise telle que FIAT qui travaille intensément pour le marché

italien qu'elle doit surtout pourvoir en petites voitures économiques jusqu'à 1000 cm³ de cylindrée. A ce sujet, les possibilités que recèle l'électronique sont d'un intérêt certain. L'utilisation de microprocesseurs, qui règlent la consommation d'essence à son minimum en fonction des performances requises d'un véhicule, a déjà donné d'excellents résultats.

L'injection directe sur des moteurs diesel légers, l'utilisation d'énergie alternative telle que le mélange de benzine et de méthanol ou, même, l'alcool pur comme carburant unique (régulièrement employé au Brésil) font également partie des solutions aux questions de consommation d'énergie.

L'énergie électrique, à laquelle FIAT s'intéresse depuis 1962, a déjà trouvé son application dans des véhicules utilitaires légers qui ont été notamment livrés à la compagnie nationale italienne d'électricité ENEL. Enfin, un effort particulier est consenti pour le développement de la transmission hybride, un moteur électrique étant secondé, en certaines circonstances, par un moteur à combustion interne, le tout combiné à un système de récupération de l'énergie lors des décélération.

Nouveau: encore plus économique, confortable, spacieuse et avantageuse!

DATSUN SUNNY

la voiture japonaise la plus vendue en Europe

Les nouvelles Sunny sont encore plus économiques, confortables, élégantes et agréables à conduire que les modèles précédents. Elles sont les fruits de nombreuses années d'expérience et de millions de kilomètres parcourus quotidiennement.

Des moteurs puissants et robustes, un châssis qui ne craint pas d'affronter les mauvaises routes.

Sans oublier le plus important: dans un rapport sur un test organisé par la plus importante revue anglaise de consommateurs, on peut lire que les frais annuels d'entretien d'une Datsun sont jusqu'à 920 francs inférieurs à ceux des autres voitures testées.

D'autre part, dans le cadre d'un test organisé par le gouvernement américain, c'est une Datsun Sunny qui, parmi toutes les voitures (avec moteur à essence) testées, s'est signalée par la consommation la plus faible.

Performances élevées, équipement remarquable, construction soignée, sécurité et économies... telles sont les caractéristiques de la Datsun Sunny - la voiture raisonnable sous le signe du confort. Dans cette catégorie, on aurait de la peine à trouver véhicule plus raisonnable.

DATSUN - la qualité et la fiabilité offertes par le quatrième producteur mondial d'automobiles. Les derniers modèles viennent d'arriver en Suisse. Ils vous attendent chez plus de 250 concessionnaires Datsun.

Equipement	GL 1,4				Equipement	GL 1,4			
	Limousine	Coupé	1,2 Break	GL 1,4 Estate		Limousine	Coupé	1,2 Break	GL 1,4 Estate
Carrosserie extérieur									
Phares halogènes	•	•	•	•	Lave-glace	•	•	•	•
Clignotants de panne	•	•	•	•	Verrouillage de la direction	•	•	•	•
Phares de recul	•	•	•	•	Volant gainé de cuir	•	•	•	•
Pare-brise de sécurité, teinté	•	•	•	•	Ceintures à enrouler, à l'avant	•	•	•	•
Réservoir verrouillable	•	•	•	•	Radio	•	•	•	•
Pare-brise en verre feuilleté	•	•	•	•	Console médiane	•	•	•	•
Baguettes latérales	•	•	•	•	Vide-poche	•	•	•	•
Rétroviseur extérieur	•	•	•	•	Appuie-tête en avant	•	•	•	•
Tableau de bord					Ouverture automatique du coffre	•	•	•	•
Allume-cigares	•	•	•	•	Lever de vitesses gainé de cuir	•	•	•	•
Témoins lumineux pour: - choke	•	•	•	•	Miroir de courtoisie	•	•	•	•
- contrôle de charge	•	•	•	•	Habitacle				
- pression d'huile	•	•	•	•	Eclairage de l'habitacle	•	•	•	•
- phares	•	•	•	•	Eclairage du coffre	•	•	•	•
Interrupteur combiné, sur la colonne de direction	•	•	•	•	Chauffage et ventilation en continu	•	•	•	•
Témoin lumineux de fermeture correcte des portes	•	•	•	•	Dégivrage des vitres latérales	•	•	•	•
Compteur journalier	•	•	•	•	Lunette arrière chauffante	•	•	•	•
Compte-tours	•	•	•	•	Sécurité-enfants	•	•	•	•
Montre digitale	•	•	•	•	Sièges-couche	•	•	•	•
Claxon à deux tons	•	•	•	•	Dossier arrière rabattable, *individuellement	•	•	•	•
Essuie-glace à 2 vitesses	•	•	•	•	Poignée de maintien à l'avant	•	•	•	•
Essuie-glace à fonctionnement intermittent	•	•	•	•	Crochet à habits	•	•	•	•
Essuie-glace à l'arrière	•	•	•	•	Accoudoirs	•	•	•	•
					Plancher recouvert de moquette	•	•	•	•
					Moquette au plancher	•	•	•	•

L'équipement peut changer sans avis préalable.



Safari Rallye 1980
5 Datsun classées parmi les 8 premières. Datsun, vainqueur général, vainqueur de classe, vainqueur d'équipe et victoire des conducteurs privés.



Sunny GL 1,4 Coupé **Fr. 12150.-**
1397 cm³, 63 CV/DIN, boîte à 5 vitesses



Sunny GL 1,4 Estate **Fr. 11950.-**
1397 cm³, 63 CV/DIN, boîte à 5 vitesses



Sunny 1,2 Break **Fr. 10750.-**
1171 cm³, 52 CV/DIN, boîte à 4 vitesses

Sunny GL-1,4 Limousine **Fr. 10490.-**
1397 cm³, 63 CV/DIN, boîte à 4 vitesses
boîte automatique **Fr. 11440.-**

DATSUN

Qualité et fiabilité

Datsun (Suisse) SA, 8902 Urdorf
Tél. 01-734 28 11

DATSUN Datsun - no 1 des voitures importées en Europe.

Neuchâtel: City-Garage, Rolf Blaser, Faubourg du Lac 29, 038/25 73 63.

Boveresse: Garage Michel Paillard, Route Cantonale, 038/61 32 23. Neuchâtel: Garage Henri Comtesse, Draizes 69, 038/31 38 38.

SPECIAL AUTO

Essais et commentaires : Cl.-Henri Messellier

Dans le nouveau tunnel du Saint-Gothard, certaines règles de circulation ne doivent pas s'oublier

— L'expérience faite à l'étranger avec les grands tunnels alpins montre que ces tronçons sont en principe les plus sûrs de la circulation routière, bien que beaucoup d'automobilistes n'entrent qu'à contre-cœur dans ces « tuyaux ». Pourtant il est indispensable de respecter quelques règles de comportement en tunnel. Après avoir contacté les spécialistes compétents de la police, Auto utile, l'office d'information et de documentation de l'économie automobile suisse, recommande aux utilisateurs du nouveau tunnel routier du Gothard de s'en tenir aux indications suivantes :

- Ne s'arrêter sur les 16,233 kilomètres entre Göschenen et Airola qu'en cas d'urgence. Vérifier donc obligatoirement avant l'entrée du tunnel les réserves d'essence et faire le cas échéant le plein. Il ne faut pas non plus oublier les petits besoins, sinon le quart d'heure en tunnel risque de vous paraître long.
- Le tunnel du Gothard dispose d'une antenne radio pour la réception d'émissions en modulation de fréquence. La fréquence est signalée sur les panneaux d'indication aux deux portes d'entrée. Brancher dans tous les cas le récepteur dans votre voiture, car

- la police d'auto-route diffuse par cette antenne directement des communiqués destinés aux utilisateurs du tunnel.
- En cas de panne, diriger le véhicule sans tarder sur une place d'évitement, éventuellement à l'aide du démarreur. Si cela est impossible, déposer le véhicule très près du bord de la route et enclencher tout de suite l'avertisseur de panne clignotant. Remonter le trafic à contresens en agitant le triangle de panne et le déposer 50 m au moins en arrière du véhicule.
- Avertir alors la police au moyen de la touche d'alarme et d'appel d'une des nombreuses stations SOS signalisées. Attendre dans le véhicule l'arrivée du secours et écouter la radio sur la « fréquence du tunnel ». Le service de surveillance donne ses communiqués en allemand et en italien. Le programme de radio en cours est alors automatiquement interrompu.
- En cas d'accident dans le tunnel, il faut respecter les mêmes mesures de sécurité. Eloigner tout de suite les blessés de la chaussée, en faisant attention aux véhicules qui passent. Ne pas oublier de régler la circulation et de donner les premiers soins aux blessés. Même en

situation d'urgence, il est strictement interdit de faire demi-tour dans le tunnel: Cela mettrait en danger tous les usagers de la route et gênerait l'arrivée de la police et de l'ambulance.

• En cas d'incendie, déposer si possible le véhicule dans une place d'évitement ou au bord de la route. Des signaux lumineux indiquent le prochain abri qu'il faut gagner sans tarder. Fermer la porte à coulisse et prévenir tout de suite la police au moyen de la touche d'alarme et d'appel de la station SOS. Le service de surveillance donnera par haut-parleur des instructions aux personnes qui se trouvent dans l'abri en

sécurité totale. Il faut absolument y rester jusqu'à l'arrivée du personnel de service.

Il est inévitable que ce tunnel routier d'une longueur inhabituelle, parcouru à vitesse constante et offrant des impressions optiques toujours identiques semble monotone. Pour éviter une baisse de la vigilance au volant, la « gymnastique mentale » suivante est recommandée: Surveillez consciemment la distance qui vous sépare du véhicule précédent, respectez toujours une distance d'au moins 40 m, occupez les yeux en scrutant tantôt l'horizon, tantôt le véhicule qui précède, tantôt encore le tableau de bord et les rétroviseurs intérieurs et extérieurs.

Causes de l'usure des pneus

Photo de l'usine: PIRELLI

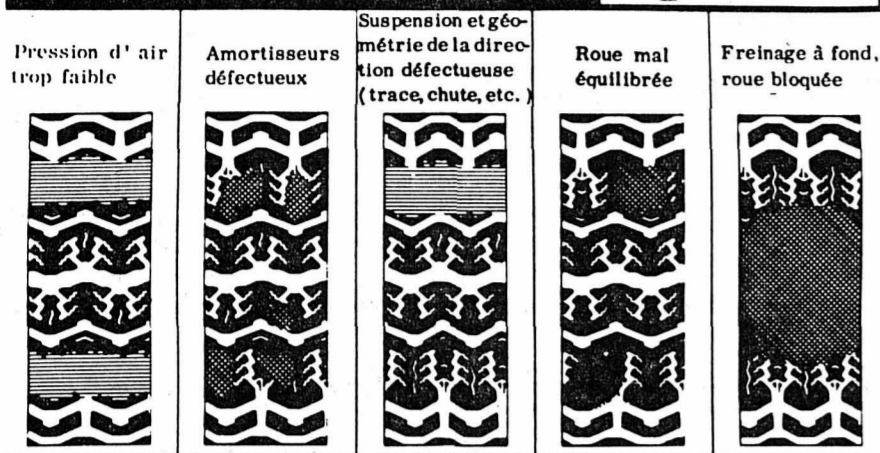

Les pneus sont de véritables baromètres pour la voiture

Les pneus peuvent très souvent être les indicateurs des défauts d'un véhicule et permettent de déterminer l'état général de la voiture. Il serait bon de leur prêter plus d'attention car ils sont un élément important, et même vital de la voiture.

Les 5 points ci-dessous indiquent les causes de l'usure des pneus :

1. Une usure du profil aux deux épaules veut dire que l'on a roulé avec une pression insuffisante.
2. Un faible effacement du profil apparaît si les amortisseurs sont défectueux.
3. Un effacement plus important du profil indique que les roues sont mal équilibrées.

4. Une usure d'un seul côté du profil (intérieur ou extérieur seulement) indique que la géométrie de la direction est mal réglée ou que la suspension est défectueuse.

5. Une usure importante en un seul point du pneu (plaque de freinage) est la conséquence d'un freinage à fond ou d'un dérapage avec la roue bloquée.

Seule une usure régulière du pneu prouve que le conducteur a une maîtrise parfaite de sa voiture et sait entretenir son véhicule en bon ordre de marche. Une usure irrégulière du profil peut généralement être attribuée à une conduite trop sportive.



Deux 126 de charme chez Fiat

La Fiat 126, la petite citadine de l'entreprise turinoise, continue sans sourciller son bonhomme de chemin sur le marché suisse. Le succès rencontré par les versions « Black » et « Silver » a incité l'usine italienne à créer une nouvelle série spéciale commercialisée en Suisse dans le courant du mois d'août. La Fiat 126 « Red » et la Fiat 126 « Brown » vont ainsi bientôt faire leur apparition sur nos routes.

L'effort des stylistes de Turin s'est porté sur l'équipement et le confort des 126 Red et Brown. Ainsi, elles sont munies d'appui-tête à l'avant, d'un nouveau système de fermeture interne des portes, de sièges et panneaux de portes revêtus de drap bordé de simili-cuir, d'une lunette arrière chauffante, de feux arrière plus grands avec phares de recul incorporés, d'un bouchon de réservoir fermant à clé et d'un rétroviseur extérieur d'un dessin nouveau.



Illustration 104 ZS, 3 portes, 1360 cm³, 53 kW (72 ch DIN), 158 km/h
Fr. 11'550.-, Option Sport « Suisse » ZS: Glaces teintées, jantes en alliage léger et essuie-vitre ar. Fr. 720.-, Gamme 104 de 954 à 1360 cm³.

PEUGEOT 104 à partir de Fr. 8'950.-

M. + J.-J. Segessemann & Cie
Garage du Littoral

Pierre-à-Mazel 51 - Début route des Falaises - NEUCHÂTEL

6 CYLINDRES

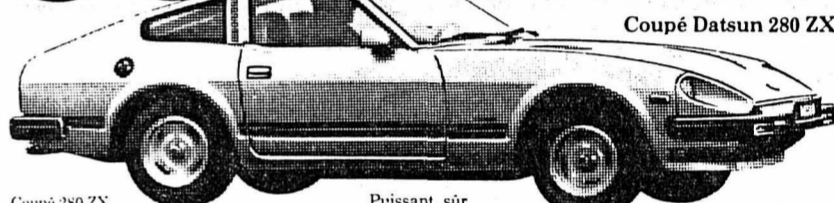

Coupé 280 ZX
2753 cm³, 140 CV/DIN
moteur de 6 cylindres, à injection
boîte à 5 vitesses
Fr. 23 450.-
280 ZX 2+2 Fr. 27 350.-
avec transmission autom. Fr. 28 600.-

Puissant, sûr, maniable et remarquablement silencieux. L'alliance d'un tempérament extrêmement sportif et du confort. Avec siège du conducteur réglable en hauteur, radio/lecteur de cassette, lunette arrière avec lave/essuie-glace, lave-phare et bien d'autres raffinements encore.

Un modèle de sobriété (8.1 litres à 100 km/h, 10.6 litres à 130 km/h, selon le test de la Revue Automobile).

Un comportement routier brillant, grâce à une suspension à roues indépendantes et des freins à disque à l'avant comme à l'arrière.

Datsun 280 ZX: venez la tester. Nous vous attendons!

DATSUN
CITY-GARAGE
R. BLASER

Fbg du Lac 29
NEUCHÂTEL
☎ (038) 25 73 63

Automobilistes!
Pour passer au mieux l'expertise de votre véhicule, demandez-nous un devis sans engagement. Préparation soignée, prix compétitif. La bonne adresse: 96113-9

Garage INTER
CLAUDE KRATtinger

Neuchâtel
Parcs 40 ☎ 038 - 24 50 20

AVANTI CHEZ FIAT

LA NOUVELLE
FIAT 127 TOP.
CETTE SERIE SPECIALE
EST UN REVE.

Votre concessionnaire Fiat:

GARAGE S. BOREL
Clos-de-Serrières 12
2003 NEUCHÂTEL - Tél. 31 62 25.

DAIHATSU

Charade 8950.-
Agent officiel
Tsapp Georges Hugli
automobiles

Chemin de la Plage
face à la gare du bas SAINT-BLAISE
Tél. (038) 33 50 77

SALON-EXPO DU PORT
Du 17 au 26 octobre

CARROSSERIE G. Stamm

Atelier ultra-moderne
Peinture au four
Marbre pour châssis
Véhicules de remplacement
Devis sans engagement

☎ (038) 42 18 03
Route cantonale
2017 Boudry

Domicile: Foulaz 18
2025 Chez-le-Bart
☎ (038) 55 26 65

COLOR CENTER
Vogelsang - Handel S.A.
Rue de l'Écluse 15
Neuchâtel, tél. 25 17 80

TRÈS RÉUSSIES!
...seront vos retouches avec nos produits efficaces et nos bons conseils!!!

DUPLI-COLOR
Avec Acryl «Auto-Spray»
les retouches de peinture
deviennent un jeu d'enfant

La meilleure des qualités: DUPLI-COLOR Acryl «Auto-Spray», durable comme l'émail, sèche en quelques minutes, inrayable, polissable, ne se décolore et ne jaunit pas. Exactement assorti au vernis de votre voiture afin que vous puissiez faire vous-même les retouches nécessaires, aussi bien qu'un professionnel. Venez nous trouver pour tous conseils, informations et démonstrations.

Votre voiture comme neuve avec Acryl «Auto-Spray» DUPLI-COLOR

COLOR-CENTER vous aide chaque jour à économiser!
Ouvert le samedi - lundi, fermé toute la journée
Parking à 100 m ☐ 15 min. devant le magasin

Toyota Celica

3 portières, 5 places, boîte à 5 vitesses

Celica 2000 GT Liftback fr. 17 500.-
Celica 1600 ST Liftback fr. 13 990.-
Celica 1600 ST Coupe fr. 13 690.-

Agence officielle TOYOTA
GARAGE DU PREMIER-MARS S.A.
NEUCHÂTEL. Tél. (038) 24 44 24.

Agents locaux: 2043 Boudevilliers, Garage Tip Top H. Schultess, Tél. (038) 36 16 90. 2108 Couvet. Garage G. Masson. Tél. (038) 63 18 28.

TOYOTA
Vous pouvez nous faire confiance.

La FUEGO est arrivée

Venez la voir et l'essayer chez le concessionnaire officiel

garage des **falaises sa**
94, ROUTE DES FALAISES
TEL. 25 02 72 NEUCHÂTEL

RENAULT
La meilleure solution.

GRANDE PREMIÈRE

MERCREDI 24 SEPTEMBRE - AU NOVOTEL À THIELLE,
DÈS 17 HEURES

APÉRITIF - PRÉSENTATION DE LA NOUVELLE FORD **ESCORT**



FORD ESCORT

- Moteurs 1100 - 1300 - 1600 cm³
- Traction avant
- 3 ou 5 portes + break
- nouveau moteur CVH

INVITATION CORDIALE À
TOUS LES AUTOMOBILISTES

GARAGE DES **3** ROIS SA
J.-P. et M. Nussbaumer



NOUVEAU

BOSCH

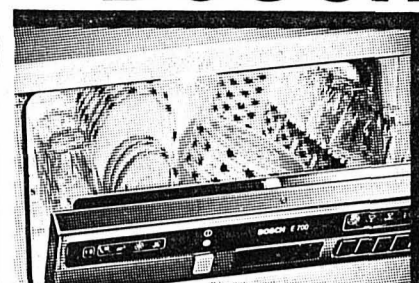

Vaisselle et économies?

Bosch connaît sa partie!



VÉHICULES À MOTEUR

A vendre pour bricoleur
RENAULT 6
bon moteur, pneus neige, Fr. 800.—
Tél. (038) 53 49 62
ou adresser offres écrites à AV 1798 au bureau du journal. 95452-V

A vendre
Peugeot 304 S
Expertisée, modèle 73, bon état.
Prix Fr. 2500.— à discuter.
Tél. 33 71 27. 98359-V

A vendre
BMW 320
6 cylindres. Expertisée. Année 80, 17.000 km.
Prix à discuter. Tél. 25 93 02, 31 87 19, dès 19 h 30. 98354-V

A vendre
Saab 99 GL
Expertisée, 60.000 km, année 1976.
Prix à discuter. Tél. 42 40 30. 98010-V

A vendre
Renault R 4 TL
expertisée, garantie, 38.000 km, prix E.R. 4500.—
Facilités de paiement. Première mise en circulation novembre 1977. Avec plaques et assurances jusqu'à fin 1980.
Tél. (038) 33 41 27, le soir. 95436-V

A vendre
Peugeot 304 S
Expertisée, modèle 73, bon état.
Prix Fr. 2500.— à discuter.
Tél. 33 71 27. 98359-V

A vendre
BMW 320
6 cylindres. Expertisée. Année 80, 17.000 km.
Prix à discuter. Tél. 25 93 02, 31 87 19, dès 19 h 30. 98354-V

A vendre
Saab 99 GL
Expertisée, 60.000 km, année 1976.
Prix à discuter. Tél. 42 40 30. 98010-V

A vendre
Renault R 4 TL
expertisée, garantie, 38.000 km, prix E.R. 4500.—
Facilités de paiement. Première mise en circulation novembre 1977. Avec plaques et assurances jusqu'à fin 1980.
Tél. (038) 33 41 27, le soir. 95436-V

A vendre
Peugeot 304 S
Expertisée, modèle 73, bon état.
Prix Fr. 2500.— à discuter.
Tél. 33 71 27. 98359-V

A vendre
BMW 320
6 cylindres. Expertisée. Année 80, 17.000 km.
Prix à discuter. Tél. 25 93 02, 31 87 19, dès 19 h 30. 98354-V

A vendre
Saab 99 GL
Expertisée, 60.000 km, année 1976.
Prix à discuter. Tél. 42 40 30. 98010-V

A vendre
Renault R 4 TL
expertisée, garantie, 38.000 km, prix E.R. 4500.—
Facilités de paiement. Première mise en circulation novembre 1977. Avec plaques et assurances jusqu'à fin 1980.
Tél. (038) 33 41 27, le soir. 95436-V

A vendre
Peugeot 304 S
Expertisée, modèle 73, bon état.
Prix Fr. 2500.— à discuter.
Tél. 33 71 27. 98359-V

A vendre
BMW 320
6 cylindres. Expertisée. Année 80, 17.000 km.
Prix à discuter. Tél. 25 93 02, 31 87 19, dès 19 h 30. 98354-V

Pour cause de double emploi, je vends
voilier DC 20
(Perisset 68)
Fr. 12.500.—
Tél. (022) 36 03 48. 97720-V

Voitures de service et de direction à des prix avantageux
Audi 80 GLS 4
aut., 6800 km
VW Passat LX-5
2500 km

VW Scrocco GTI
3500 km
VW Golf GLS-5, Leader
aut., 5000 km
VW Golf GLS-5, Leader
1500/9000 km

VW Jetta GLS-4
2400 km
VW Jetta GLI-4
5 vitesses, toit ouvrant, 4000 km

Porsche 924
divers accessoires, 3200 km
Porsche 911 SC
toit ouvrant électr., jantes Fuchs avec Pirelli P-7, divers accessoires, 3000 km
Avec garantie d'usine continue

Echange - Paiements par acomptes

AMAC
BIENNE
Nouvelle route de Berne
Tél. (032) 25 13 13 97542-V

AFFAIRE EXCEPTIONNELLE LANCIA BERLINE 160

Modèle 1980
5800 km, garantie d'usine, vitres teintées, 5 vitesses.
Prix catalogue: Fr. 16.950.— à enlever à Fr. 12.950.—
Tél. (038) 61 19 69. 97654-V



GARANTIE ★ CONFIANCE ★
Pas seulement un nom mais un engagement

Prenez l'avis de nos clients
EXPERTISÉES
Livrables immédiatement

RENAULT 6 TL	1978	6.400.—
LADA 1300 S	1978	6.700.—
CITROËN GS 1220 BREAK	1978	6.700.—
MAZDA RX2	1976	6.700.—
FIAT 132 GLS aut.	1976	6.900.—
TRIUMPH 2000 TC	1976	6.900.—
PEL KADETT aut.	1976	6.900.—
FIAT 131 1600	1978	7.400.—
CITROËN GS 1220 BREAK	1978	7.400.—
ALFA NUOVA SUPER	1977	7.800.—
DATSUN CHERRY 120 FI	1979	7.900.—
CITROËN VISA SUPER	1979	7.900.—
MITSUBISHI COLT	1980	8.200.—
RENAULT 30 TS	1978	8.700.—
HONDA CIVIC 5 p.	1979	8.900.—
CITROËN VISA SUPER	1980	8.900.—
CITROËN CX 2300	1978	8.900.—
FORD GRANADA 2.3 L aut.	1978	8.900.—
LANCIA BETA 2.0	1977	9.400.—
HONDA ACCORD	1979	9.900.—

BUS NAVETTE GRATUIT À DISPOSITION DEPUIS LA PLACE PURY
96997-V

Apollo
Garages Henri Favre Carrosserie
S.A. Neuchâtel/Bevaux 46 12 12

JE COUDS

ça y est, je me suis lancée dans la couture! Je coupe mes tissus avec un patron, j'utilise parfaitement ma machine et j'ai un tas de projets d'habillement pour toute la famille. Quelles économies je vais réaliser! Je croyais qu'il fallait être douée pour coudre... Non: il fallait alpha aiguilles!

TU BRODES

je ne te reconnais plus. Toi qui ne connaissais rien à la broderie et à la tapisserie, tu réussis maintenant d'étonnants ouvrages avec de la soie, du coton, de la laine... Sans oublier le crochet, qui est devenu ta grande passion! Tout cela grâce à alpha aiguilles!

ELLE TRICOTE...

Pour elle, le tricot n'est plus un casse-tête. Point par point, alpha aiguilles l'a initiée à cet art sympathique et délassant. Encolures, diminutions et emmanchures n'ont plus de secrets pour elle. Et nous envions sa dextérité, tout comme les lainages si amusants qu'alpha aiguilles lui a permis de tricoter!

NOUS LISONS

alpha aiguilles, l'encyclopédie de la couture, de la broderie, du tricot et du crochet. Débutantes ou déjà habiles à manier les aiguilles, nous trouvons dans alpha aiguilles une foule d'idées, d'astuces et de modèles. Le tout clairement expliqué. Maille après maille, par le texte et par l'image, alpha aiguilles nous permet vraiment de réussir tous nos ouvrages!

Cette semaine, sortie du No 3.

Les Nos 1 et 2 sont toujours en vente au prix d'un seul, Fr. 4.—, avec, en cadeau, un patron directement utilisable et un décalque de broderie.

L'encyclopédie pratique de la couture, de la broderie, du tricot et du crochet.

Une collection alpha de 120 fascicules, éditée par GRAMMONT, Lausanne.
Diffusion: EDITIONS KISTER S.A. ▲
quai Wilson 33, Genève, tél. 022/31 50 00

Chaque mercredi chez tous les marchands de journaux. Fr. 4.— le fascicule.

3^e alpha aiguilles



alpha aiguilles

VOTRE PAGE

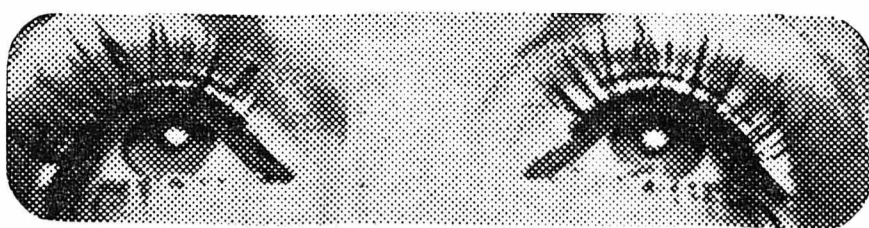

MADAME



De l'autre côté de la fourrure

Rendez-vous à Leningrad, Montréal, Stockholm, New York... C'est aux quatre coins du globe que les experts de la fourrure se réunissent pour acquérir les peaux de première qualité. Seul l'œil exercé du spécialiste est apte à distinguer, parmi les centaines de milliers de pelletteries, celles qui, demain, permettront de réaliser les manteaux les plus merveilleux.

tourne et, là aussi, des pelisses ont été sélectionnées.

DE TOUTES SORTES

Ainsi sous vos yeux défilent en un jour le loup blanc, le lynx vapoureux, la zibeline, la martre et bien d'autres... Après un long passage chez les apprê-

teurs-teinturiers, vous les retrouverez chez votre fourreur, lequel maîtrisant les techniques audacieuses d'aujourd'hui, travaillera pour vous ces peaux en obliques, en chevrons, en carrelage ou en mosaïque et vous fera aimer pour toujours la moelleuse et la souplesse de la fourrure.

L'ACHEMINEMENT

Mais avant de vivre sous vos yeux, ces manteaux souples et soyeux, légers et superbes, vont connaître un acheminement extraordinaire à travers les lois du marché et les impératifs du traitement des peaux.

La vente aux enchères se déroule dans une ambiance où règne une tension extrême, semblable à celle des plus célèbres casinos du monde lorsque des fortunes audacieuses sont mises en jeu. Une fois les peaux judicieusement sélectionnées, chacun reste attentif au marteau implacable qui, à chaque coup, attribue des lots au plus offrant.

L'anxiété et l'inquiétude sont à l'honneur... Faudra-t-il payer plus cher que prévu? Les concurrents ont-ils, eux aussi, remarqué combien ces peaux-là sont plus fines, plus belles que les lots précédents? Le marteau s'abat une, deux, trois fois, adjudé! Durant cette lutte âpre et ardente, il n'est pas question d'évoquer la fatigue car la page du catalogue de vente



De Christian Dior Haute-fourrure, une pelisse popeline grenadine doublée de vison Black-glama. (Photo Canton Fourrures)

La mode pas (trop) chère... de la rue

Nous n'avons pas toutes assisté au défilé des collections internationales de haute couture et nous n'avons vraiment pas toutes la possibilité d'acheter chez Dior, Saint Laurent ou Givenchy.

Mais cela n'empêche pas les femmes habitant loin des grandes capitales d'être vêtues avec goût et de suivre la mode. Quelle mode? Celle des boutiques de prêt-à-porter, et qui se différencie souvent d'un bon bout de la haute couture.

Aussi cette mode « de la rue » prévoit-elle pour l'automne des jupes soit droites, soit à plis, amples ou en biais.

Les robes, elles, évoluent dans le style chemisier avec boutonnage asymétrique et col officier. Le pantalon n'est bien sûr pas laissé de côté et les détails qui le caractérisent sont : les pinces, les poches plaquées en biais, le bas étroit et des tissus rayés.

Sur nos photos, une mode simple et confortable : tout à gauche, un caban en laine et cachemire et une jupe étroite. Au milieu, une robe en jersey pleine de fantaisie : épaules soulignées de fronces, emmanchures raglan, empiècement en V avec col cagoule.

Enfin, à droite, un ensemble très complet composé d'un pull à col roulé, un pantalon resserré sur la cheville et une longue veste droite.

LES GOSSSES S'HABILLEN

LA RENTRÉE DES CLASSES 1980

Comment se présente la mode des jeunes? Et tout d'abord la nouvelle silhouette : la ligne des modèles conçus pour les enfants s'épure, se simplifie. Quelques détails donnent à la nouvelle silhouette une note amusante. Le style anglais indémodable, de bon ton, confortable, se retrouve dans tout un jeu de coordonnées pour filles et garçons.

• Les filles

Pour les filles : une mode sage et raffinée, des coupes nettes qui leur donnent beaucoup d'élégance. Elles mettront des jupes classiques en flanelle grise, bleu marine ou écossaise, des kilts; des chemisiers avec des cols ronds brodés; des jupes et des pulls coordonnés; des robes chasubles à larges plis, à col rond, sans manches, permettant de porter en dessous un chemisier ou un col roulé; des jupes-culottes en weed ou à chevrons.

Quand vient l'hiver pour les frileuses, un large choix de pantalons et de manteaux classiques en loden. Une folie : les manteaux en fausse fourrure bleu pâle.

Potage amélioré

Pour améliorer un potage en sachet et mystifier vos invités, émincez un blanc de poireau, faites-le revenir dans très peu de beurre mais sans le laisser colorer.

D'autre part, préparez le potage comme indiqué sur le sachet et ajoutez le blanc de poireau. Portez à ébullition et faites cuire à feu doux une dizaine de minutes.

AVEC DE LA CENDRE

Au cas où vous n'auriez plus de produits pour nettoyer vos chromes, vous pouvez utiliser la cendre de cigarettes. Prenez un chiffon humide, imprégnez-le bien de cendre, frottez, puis faites luire au chiffon doux, vous nettoierez ainsi les ustensiles de cuivre, les robinets, les plaques des portes.

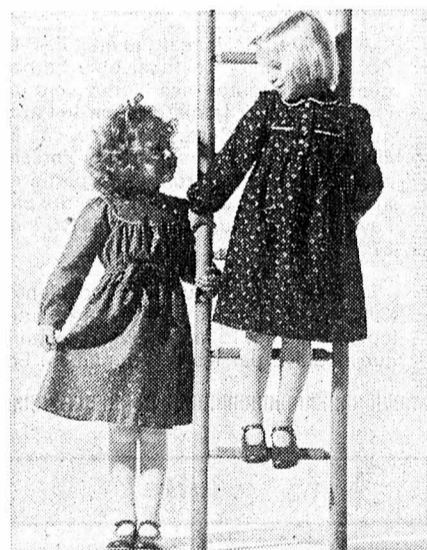

Deux... mignonnes à croquer.

L'ordre règne dans la maison

A l'approche de la saison froide, on ferme la maison de campagne ou le chalet de week-end au bord du lac... Aussi avez-vous pensé à décrocher les doubles rideaux. Dépoussiérez-les en les secouant dehors et en les brossant soigneusement. Étendez-les, pliés en deux ou en quatre sur un canapé ou un divan. Recouvrez-les ensuite avec un vieux drap ou de la matière plastique. Agissez de même pour les rideaux de vitrage qui auront été lavés auparavant.

Mettez sous housse de plastique tous les vêtements qui restent dans les armoires.

N'OUBLIEZ RIEN!

Dégivrez le réfrigérateur. Essuyez-le parfaitement à l'intérieur. Talquez les caoutchoucs des portes. Ceci est très importants car un caoutchouc non talqué devient dur et n'assure plus son service. Laissez la porte entrebâillée.

Enlevez les abat-jour des lampes et rangez-les dans un placard. Les plus grands, impossibles à enfermer, sont enveloppés de papier de soie. Faites de même pour les bibelots fragiles. Dans une maison humide, décrochez les tableaux, cela pour éviter la détérioration de la toile et du cadre, et, pour les sous-verres le décollage de papiers gommés.

Groupez les meubles mobiles au milieu de la pièce en les recouvrant d'un drap ou d'une bâche et éloignez les gros meubles des murs.

Videz, nettoyez à l'eau javellisée la poubelle et retournez-la. Faites de même pour les brocs, seaux et bassines. Jetez les fleurs, rincez et essuyez les vases que vous rangerez retournés. Enveloppez les cuivres avec des journaux. L'argenterie sera rangée dans des sacs de molleton, vous la retrouverez intacte.

PRUDENCE...

Un conseil de prudence : si cette argenterie a de la valeur, il vaut mieux la déposer dans un coffre à la banque.

Fermez les compteurs à gaz ou à butane, à électricité et celui de l'eau. Vous ouvrirez ensuite les robinets pour bien vider les tuyaux.

Fermez les volets, mais laissez un peu d'air dans chaque pièce et même, ménagez un peu de courant d'air en laissant les fenêtres entrouvertes, à l'espagnole ou calées avec des petits morceaux de bois. Devant la fenêtre entrebâillée placez sur le rebord intérieur des serpillières pour les cas de grosses pluies.

Ne laissez pas de linge sale, c'est un régal pour les mites.

La cuisine sera laissée rigoureusement propre. Le garde-manger vidé de ses denrées périssables, telles que l'huile, le sel (qui se dissout à la moindre humidité), les biscottes etc... Placez le sucre, le thé dans des boîtes hermétiquement closes.

Sortez vos vieux blazers des placards!



Un vrai tableau de l'« American way of life »... Si la voiture est « rétro », les paysages sont toujours d'actualité et les messieurs habillés à la dernière mode, soit des vêtements traditionnels se rapprochant de l'époque 50 qui fut marquée par le prestige : l'écusson de son club ou de son université indispensable sur un blazer bleu marine! (Photo Mc Gregor)

Chasteté et « machisme » prospèrent au Brésil

Les chaînes et les cadenas seront cette année la grande folie sur les plages brésiliennes. C'est du moins ce qu'espère un grand couturier qui préconise le port de la ceinture de chasteté.

— Nous pensons que nous en vendrons 5000 d'ici à décembre déclare Mme Angélique Ribeiro, qui vend ces ceintures dans sa boutique. Cela va être la folie de la saison! Notre couturier exclusif, M. Utrabo, est déjà en train d'étudier de nouveaux modèles.

Cette boutique est la seule de Rio de Janeiro à proposer ces ceintures; elle en a vendu 50 en deux jours et en a 500 autres en commande.

DISCRÉTION

Mais leurs acheteurs restent discrets. A l'exception d'un mannequin professionnel, on n'a encore vu personne porter chaîne et cadenas sur une plage.

La ceinture de chasteté pour la plage possède les chaînes et cadenas réglementaires, mais elle est faite d'un métal léger et elle est doublée de gaze afin d'éviter aux personnes qui les portent de griller littéralement sous le soleil tropical.

Une ceinture coûte entre 260 et 340 fr., et se vend avec un soutien-gorge assorti, également en métal léger.

— Cette nouvelle création ne fera que rendre les choses plus difficiles pour les Brésiliennes, qui sont dominées par le « machisme », déclare Mme Sandra Cortes, une activiste locale qui milite pour les droits des femmes. Les hommes vont prendre ces ceintures de chasteté à la lettre et obligeront leurs femmes à les porter — et non pas pour des raisons décoratives!

Pour garder la ligne

La règle la plus intelligente et la plus simple que l'on puisse suivre pour garder la ligne, est de faire un jour de pause, une fois par semaine ou tous les 15 jours, au cours duquel il ne faut absorber que des aliments riches en vitamines, mais pauvres en calories.

Il est recommandé de faire coïncider ces pauses avec un jour de repos et de les varier le plus possible. On pourra ainsi faire des jours fruits, des jours légumes ou lait. Il est même possible d'organiser des journées : riz-fruits. Pour le jour consacré aux fruits, on se bornera à manger 1 ou 2 kg de fruits crus, en compote ou en salade.

Pour le jour réservé aux légumes, on mangera également environ 1 kg de ces produits répartis en 3 à 6 repas. Les légumes peuvent être cuits dans la mesure du possible, sans graisse et avec très peu de sel, ou préparés en salade.

Cette façon de penser est partagée par M. Marly Bragas, sociologue, qui craint une montée du « machisme » dans le plus grand pays d'Amérique latine.

Deux meurtres attribués au « machisme » ont récemment été commis au Brésil par deux hommes qui ont avoué à la police avoir tué leur épouse parce qu'elle devenait « trop libérale ».

— Elle voulait travailler, sortir seule, étudier, a dit l'un des meurtriers au cours de son interrogatoire. (ATS)

Plus d'odeur de frites

Contre l'odeur des frites qui s'imprègne dans les rideaux et les habits, il existe un bon truc : mettez une branche de persil dans l'huile de friture quand elle commence à chauffer.

Autre inconvénient : à la cuisson le rôti de porc diminue fâcheusement de volume. Et le moyen simple de l'en empêcher c'est de le tremper quelques secondes dans l'eau ou encore de l'ébouillanter avant de le mettre au four.

GUERLAIN

Contre les agressions multiples qui menacent quotidiennement l'équilibre et la beauté de vos cheveux (pollution, coloration, brushing, eau, pratique du sport...) Guerlain a créé une gamme de 3 shampooings spécifiques.

1°) SHAMPOOING DOUX POUR LAVAGES FRÉQUENTS : respecte la protection et l'équilibre de la chevelure qu'il nettoie en douceur et peut donc être utilisé fréquemment sans inconvénient. 2°) SHAMPOOING RÉGULATEUR POUR CHEVEUX GRAS : utilisé régulièrement, il assure aux cheveux une propreté durable et leur redonne gonflant, souplesse et vivacité. 3°) SHAMPOOING VITALISANT POUR CHEVEUX SECS : reconstruit la gaine protectrice du cheveu grâce à ses agents traitants qui se fixent sur la « kératine » et continuent à agir entre deux shampooings.

KINDLER

Rue de l'Hôpital 9 - NEUCHÂTEL 9377-R

vitasec NETTOYAGE À SEC
C'est plus sûr!
Flandres 3... à deux pas du Marché et de la Place Pury
(A Saint-Blaise - Grand-Rue 8)

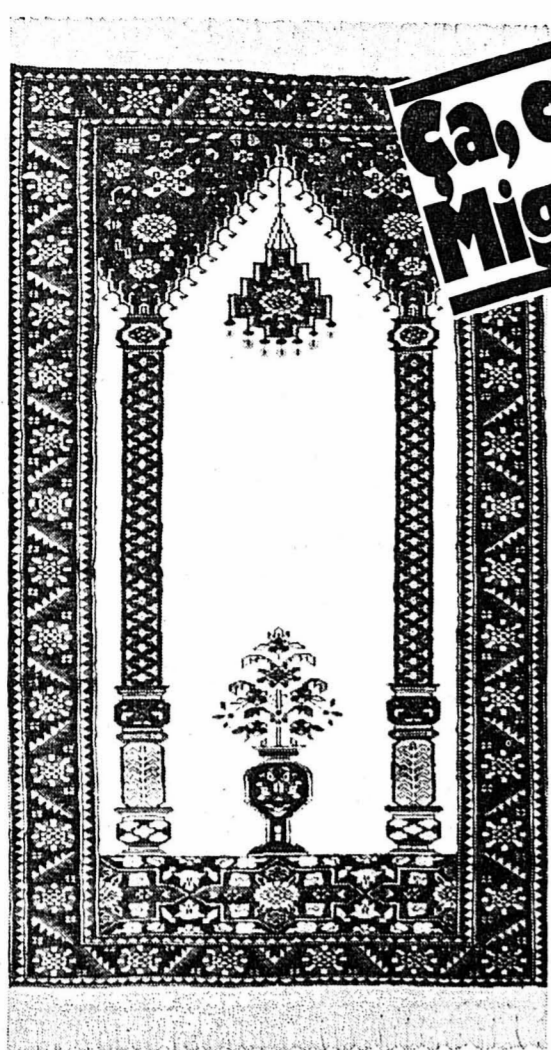

Ça, c'est Migros!

Tapis d'Orient

garantis authentiques et noués main à de véritables prix MIGROS!

**TURQUIE, PERSE
PAKISTAN
AFGHANISTAN
INDE**

Quelques exemples de notre vaste collection:

- PAKI GEBET** 90 x 60 cm env. à partir de **150.-**
- AFGHAN** 90 x 60 cm env. à partir de **120.-**
- PERSAN KARADJA** 140x100 cm env. à partir de **600.-**
- INDIA HERIZ** 170 x 240 cm env. à partir de **550.-**

jusqu'au 4 octobre
Marché MIGROS
PORTES-ROUGES NEUCHÂTEL

MIGROS

HÔTEL-RESTAURANT DE LA GARE MONTMOLLIN
Tél. (038) 31 11 96
Bolets frais, rösti
Spécialités de chasse

A paraître début octobre:
ENFANT DU CRÊT-VAILLANT
par Eugène Porret
Souvenirs savoureux d'un fils d'ouvrier, né dans une rue pittoresque du Locle, d'où il s'ouvre au monde. Un récit illustré accessible à tous.
En vente dans les librairies. Prix de souscription accessible jusqu'à fin octobre Fr. 9.— l'exemplaire.
Dès novembre: Fr. 12.—
Diffusion: Photo Création S.A., 2400 Le Locle. 98773-A

LEROY OPTICIENS
A.-M. et L. Leroy - Terreaux 5 / Fausses-Brayes - 2000 Neuchâtel - Tél. (038) 24 57 57

ÉCRITEAUX en vente au bureau du journal

FAVRE Excursions Rochefort
Nos prochains voyages
Du 29 septembre au 4 octobre
SÉJOUR AU TESSIN
Dès Fr. 335.— tout compris Fr. 406,50 (organisation complète)
Les 11 et 12 octobre
LA BOURGOGNE
Dijon - Beaune
Fr. 195.—. Carte d'identité
Programme détaillé sur demande.
Renseignements et inscriptions: Tél. 45 11 61 97900-A

DISCOUNT DU VIGNOBLE AF
Frigidaire
Machines à laver dès Fr. 1180.—
Lave-vaisselle dès Fr. 1280.—
Frigos dès Fr. 358.—
Congélateurs dès Fr. 499.—
Séchoir 4 kg dès Fr. 670.—
Le spécialiste du prix bas vous offre plus
Location vente dès Fr. 30.— par mois.
riri
riri - la fermeture haute fidélité
Sur mesure gros et détail
JUTZELER
cuirs et peaux Neuchâtel Hôpital 3
Tél. (038) 25 16 96
Fornachon & Cie
2022 Brevin
Tél. 038 46 18 77
Rue du Marché 6
2300 La Chaux-de-Fonds
Tél. 039 22 23 26

ATTENTION! 32%
Livraison directe de la fabrique chez vous achetez vos appareils ménagers
AEG - MIELE - BOSCH - ROTEL - BBC - SIEMENS - BAUKNECHT, etc.
et grâce au système de vente directe, bénéficiez d'un rabais allant jusqu'à 32%
Nos appareils n'ont jamais été exposés.
Crédit avantageux, garantie d'usine.
Livraison GRATUITE, installation par nos soins.
MÊME RABAIS POUR PAIEMENT EN 3 VERSEMENTS
RENSEIGNEZ-VOUS, CELA NE COÛTE RIEN

Electro-Service
Tél. (038) 25 95 92
le matin
Berger E.
87532-A

SIMPLE PARFAIT IDEAL
BERNINA
matic electronic
nouveau
CENTRE DE COUTURE BERNINA
L. CARRARD
Epancheurs 9 - Neuchâtel - Tél. 25 20 25 96369-A

Découvreurs & Conquérants

LA GRANDE AVENTURE DES EXPLORATIONS

Des conquêtes phéniciennes aux vols Apollo: 26 siècles d'aventures humaines.

Il y a 2600 ans, à bord de frères esquifs, les Phéniciens auraient déjà fait le tour de l'Afrique. Le 21 juillet 1969, le monde entier retenait son souffle devant la télévision: Neil Armstrong posait le pied sur la lune.

En 26 siècles d'exploration, l'homme - cet éternel chercheur d'aventures - a appris à connaître sa planète. Il a découvert les Amériques et les lointaines terres d'Orient. Il a pénétré au cœur des contrées les plus hostiles. Il a planté ses drapeaux sur les îlots les plus secrets et les montagnes les plus hautes. Il a sondé le fond des mers et les entrailles des volcans. Et l'homme a enfin défié l'espace.

L'histoire de la découverte de notre planète fut tour à tour liée à des motifs économiques et commerciaux, puis politiques et militaires. Si les explorateurs d'aujourd'hui sont plus des scientifiques que des

aventuriers, leur curiosité et leur soif de découverte sont égales à celles des conquistadores du XVI^e siècle.

Découvreurs et Conquérants, la grande aventure des explorations, est le premier ouvrage du genre relatant les odyssees les plus palpitantes de tous les temps.

Conçue et réalisée par des spécialistes œuvrant sous la direction d'Alain Bombard, cette extraordinaire collection illustrée est une passionnante leçon d'histoire, de géographie, de sciences et, bien souvent, de courage humain.

Découvreurs et Conquérants, la grande aventure des explorations. Une collection Atlas de 150 fascicules, diffusée par EDITIONS KISTER S.A., quai Wilson 33, Genève, tél. 022/31 50 00.

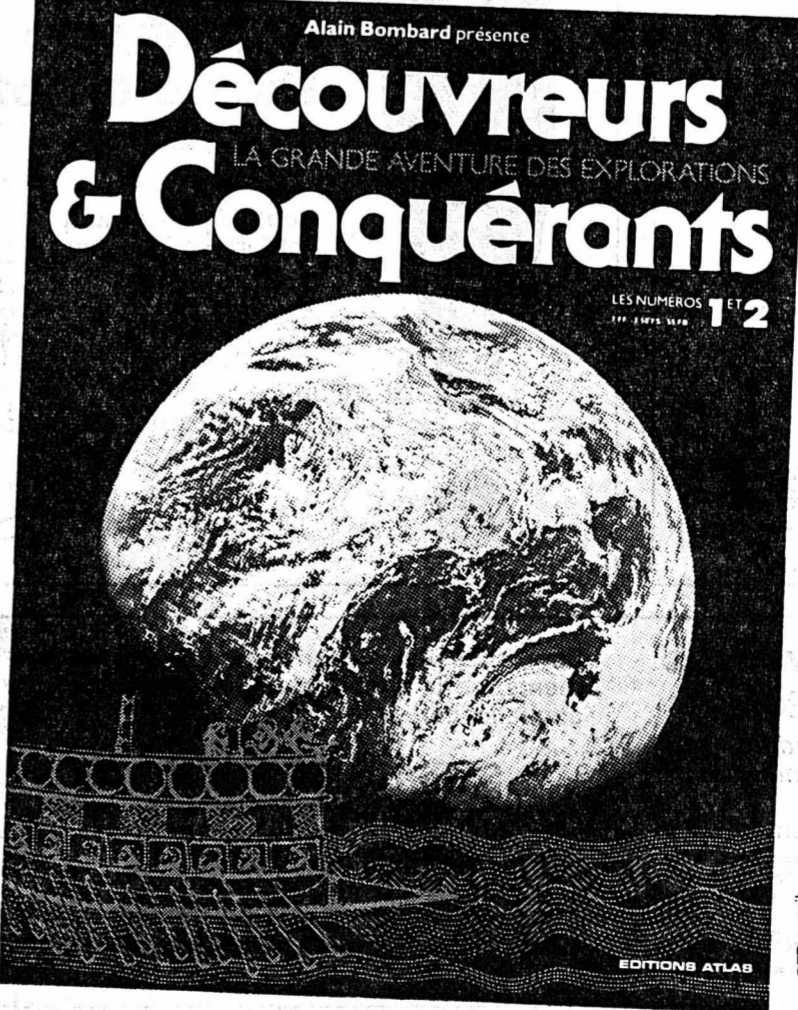

Cette semaine:
Une luxueuse brochure de présentation de 24 pages et les deux premiers fascicules pour Fr. 3.50.
Chaque mardi chez votre marchand de journaux. Fr. 3.50 le fascicule.

Salon Thai-Bangkok
Tel. (031) 41 16 70
Montag-Samstag, 10 Uhr-22 Uhr.
Sudjai Chieng, Lorrainestr. 2a
Berne 90046-A

DEMANDES D'EMPLOIS
Atelier de galvanoplastie de la Broye vaudoise, très bien équipé, cherche à traiter séries de pièces de 10 à 60 mm de Ø
chromage - rhodiage - dorage - argentage sur laiton et fonte injectée
Haut niveau de qualité.
Prix compétitifs.
Service de transport journalier si nécessaire.
Faire offres sous chiffres 22-142974 à Publicitas, 1401 Yverdon. 97731-D

Quelle famille prendrait
au pair
jeune Suisse allemande pour six mois ou 1 année.
Tél. (039) 41 13 96.
Beau choix de cartes de visite à l'imprimerie de ce journal

COMMERCES
A remettre à Neuchâtel
hôtel-restaurant 200 places
Chiffre d'affaires important. Belle situation avec possibilité de parcsages. Bail de longue durée.
Pour traiter: Fr. 200.000.— minimum.
Faire offres sous chiffres CV 1792 au bureau du journal. 78790-Q

ACTIVITÉ COMMERCIALE DES HAUTS DE LA VILLE

Charles Porret, tapissier-décorateur-ensemblier Sablons 38-40 à Neuchâtel Artisan avant d'être commerçant

Son père déjà, feu Louis Porret, était sellier-tapissier de métier, d'abord à Travers, puis à Neuchâtel dès 1937 où il s'installa à la rue de Fontaine-André là précisément où son fils Charles prit la relève jusqu'en 1975.

Le père était un sellier-tapissier qui connut le temps des chevaux mais quand son fils, en 1961, lui succéda, les temps avaient bien changé. C'est alors qu'à son certificat fédéral de sellier-tapissier, Charles Porret ajouta celui de tapissier-décorateur, puis celui de poseur de revêtements de sols, faisant encore deux maîtrises fédérales.

Trop à l'étroit à Fontaine-André il se déplaça vers l'ouest pour installer son commerce aux Sablons 38-40 où la Coopérative avait jadis son premier magasin de vente de la ville. Du coup, l'affaire familiale évolua, l'accent étant

plus particulièrement mis sur la vente des meubles et sur la décoration des intérieurs ou encore la pose de tapis.

Aujourd'hui, c'est sur 300 mètres carrés que se fait la vente pour ce qui concerne les meubles, les rideaux, les tapis, la literie, les tentures murales ainsi que les mobliers d'époque ou les copies.

Une telle superficie permet au magasin Porret de disposer de l'une des plus grandes collections du Littoral en matière de décoration d'intérieur et la clientèle est assurée d'y trouver de quoi satisfaire ses goûts en mettant en valeur la personnalité du «chez soi».

Artisan, au sens le plus noble du mot, avant que d'être commerçant, Charles Porret reste très attaché aux créations individuelles et la dizaine de personnes qui

travaillent dans ses ateliers sont à bonne école.

Quand l'occasion se présente la maison sait aussi honorer des commandes qui dépassent largement le cadre artisanal, par exemple lors de l'aménagement intérieur de collèges (La Coudre, le Mail), du Théâtre, d'ensembles de villas (à La Chaux-de-Fonds), de chalets (Villars-sur-Ollon) ou encore lors de transformations de vieilles demeures, notamment des fermes (dans le Jura neuchâtelois).

Efficacement dirigée par M. Charles Porret et son épouse l'entreprise, bien installée depuis cinq ans à l'entrée de la rue des Sablons, a pris un nouvel essor tout en sachant conserver ce qui fait sa force, ce caractère artisanal qu'elle ne manque jamais de souligner, jusque dans son stand du Salon-expo du Port où elle est fidèlement présente.

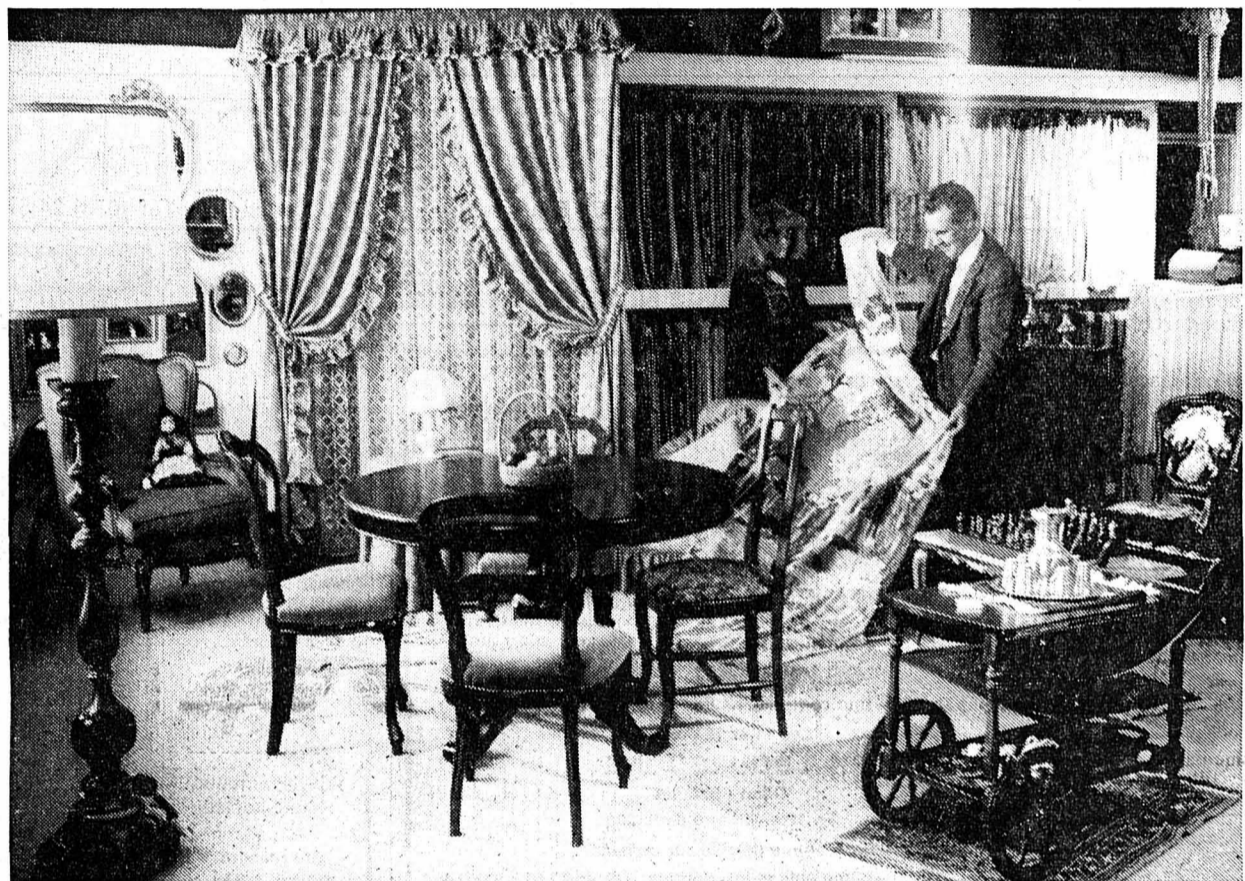

Quand un commerçant est avant tout un artisan épaulé par sa femme et un personnel qualifié. (Avipress P. Treuthardt)



La récente exposition des produits japonais célèbres avec le personnel, le patron et sa femme (à gauche). (Avipress P. Treuthardt)

Garage Pierre Wirth, faubourg de la Gare 5a, Neuchâtel L'essor d'une petite entreprise réputée

Le garage Pierre Wirth, au faubourg de la Gare 5a dès 1969, vient de prendre un essor qui ne passe pas inaperçu, et qu'on était loin d'imaginer quand il y a onze ans, délaissant un quartier plus à l'est, ce mécanicien sur autos qui jouissait déjà à l'époque d'une sérieuse renommée, vint s'installer au-dessus de la gare dans les petits locaux d'une menuiserie où étaient fabriqués des meubles.

Plus tard, le garage partagea les locaux disponibles au pied de cette maison avec une entreprise de fret international qui, depuis, s'est repliée sur le Jura neuchâtelois.

En 1972, se sentant décidément à l'étroit, car l'homme a la carrure de son caractère entreprenant, il décida d'acheter tout l'immeuble et la parcelle dont la partie nord est un très joli jardin d'agrément fleuri, pour y installer son garage sur deux étages, à côté de trois appartements. Rappelons, pour la petite histoire, que c'est avec un collaborateur que M. Pierre Wirth démarra au faubourg de la Gare.

Aujourd'hui les patrons, aidés de cinq employés veillent à ce que le «bateau» reste dans le vent.

sième étape qui ne sera pas la dernière.

En effet, déjà le patron et sa femme, qui le seconde avec autant d'énergie, pensent et travaillent à la réorganisation de l'atelier au nord de l'immeuble N° 11 dont il est également le propriétaire et à la création de nouvelles vitrines d'exposition qui sont prévues à l'ouest de cet immeuble. Ce sera, nous a-t-il dit, pour l'année prochaine avec une inauguration qui aura lieu en 1982.

Il faut dire encore que M. Wirth ne se contente pas de faire des projets. Il contribue largement à leur réalisation, ne rechignant pas à manier la truelle et la pelle après avoir plongé la tête sous les capots durant une bonne partie de la journée, assurant un service de dépannage dont la disponibilité est légendaire.

Aujourd'hui, la vente a pris beaucoup d'importance. Mais cela n'empêche pas le garage Wirth de veiller en toutes circonstances à un service technique personnalisé, et un rigoureux service après-vente, auquel participe aussi activement le chef d'atelier Gilbert Brauen, qui s'appête à passer ses examens de maîtrise fédérale le mois prochain.

TROISIÈME ÉTAPE

La troisième étape est toute récente.

Ce fut l'agrandissement spectaculaire de l'exposition des voitures de la marque Toyota, premier constructeur japonais et numéro 1 en Suisse, (le modèle Corolla est la voiture la plus produite au monde), dont le garage Wirth est concessionnaire depuis sept mois. La récente et vaste exposition, dotée de places de stationnement qui n'existaient pas avant offrait un choix de 24 modèles différents et dix utilitaires. Ce fut en quelque sorte l'inauguration de cette troi-

DEUXIÈME ÉTAPE

Le garage vécut de sa petite vie plus ou moins tranquille durant quelque temps et les possesseurs de Citroën connaissaient bien l'adresse!

Mais M. Wirth est tout sauf un homme en léthargie. On lui connaît même un tempérament de locomotive, ce qui lui permettait naguère, quand il avait encore quelques loisirs, de faire le tour du quartier de la gare sur un vélo monoroue, à une vitesse respectable. Et c'était lui qui se l'était monté.

PORRET

Sablons 38-40
Tél. (038) 25 84 85 Neuchâtel

**TAPIS
RIDEAUX**

**MEUBLES
REMBOURRÉS**

réservé à la clientèle

PORRET

Sablons 38-40
Tél. (038) 25 84 85 Neuchâtel

Ensemblier - décorateur

PORRET

Sablons 38-40
Tél. (038) 25 84 85 Neuchâtel

**LITERIE
STORES**

réservé à la clientèle 97940-5

Votre nouvel
agent Toyota



Fbg de la Gare 5a - NEUCHÂTEL
Tél. 24 58 58

**TOYOTA COROLLA
1300 BREAK**



5 portières, 5 places, Fr. 11.500.—

Lieu de détente et de bien-être à la disposition
de tous:

SAUNA DES ALPES

NEUCHÂTEL - Haut de l'avenue des Alpes, N° 102
Tél. (038) 24 28 58

HEURES D'OUVERTURE:

FEMMES Lundi 9 à 12 h et 18 à 21 h
Mardi 9 à 12 h
Mercredi 9 à 21 h
Vendredi 9 à 12 h

HOMMES Lundi 12 à 18 h
Mardi 12 à 18 h
Jeudi 9 à 18 h

MIXTE Mardi 18 à 21 h
Jeudi 18 à 21 h
Vendredi 12 à 21 h
Samedi 9 à 17 h

**TARIFS: sauna (sans linge): 1 x Fr. 8.—, 10 x
Fr. 65.—; (avec linge): 1 x Fr. 9.50; 10 x Fr. 80.—;
Solarium (double face): 1 x 15 min. Fr. 5.—.** 97652-9



Pour cause de
TRANSFORMATIONS

**la pinte de
Pierre-à-Bot**

Tél. (038) 25 33 80

Route de Chaumont
est fermée jusqu'au

14 octobre 1980

Ce jour-là,
Edith et R'né seront fidèles au
rendez-vous...

...avec leur gros Loulou!

97651-9

GARAGE +
**AUTO-
LOCATION**

waldherr Rue des Parcs 147
2000 Neuchâtel
Tél. 24 12 65

L'entreprise spécialisée de location
de voitures.
Depuis 1963, sur la place de Neuchâtel.

**Chauffage - Brûleurs à mazout
Sanitaire**

Scheidegger

WUILLEMIN SUCC.



Bureau et atelier: avenue des Alpes 102
NEUCHÂTEL

Téléphone (038) 24 28 50

97653-9

**La promotion des ventes
passe par la publicité**

Commerçants, annoncez vos produits, vos
services, le prix de vos articles, l'éventail de vos
produits
en insérant régulièrement et efficacement dans
la



Pour tous devis, conception ou renseignements,
de la simple annonce à la campagne
annuelle, adressez-vous au

**SERVICE DE PUBLICITÉ
FAN-L'EXPRESS**

Tél. (038) 25 65 01

Tirage officiellement et régulièrement contrôlé
de 36.740 exemplaires (diffusion quotidienne).

28639-9



**Nouvelle
adresse**

Dès le
1^{er} novembre

**CHEMIN DE
MAUJOBIA
6**

98781-9

COLOMBIER ET BÔLE EN ZIG-ZAG

MARGOT

BÔLE-COLOMBIER
(038) 44 11 55
Paquette & Co

La seule énergie que vous puissiez avoir en réserve.
Stockez dans nos dépôts! Conditions avantageuses
«SÉCURITÉ»

AVANT D'ACHETER VOTRE MAZOUT DE CHAUFFAGE DEMANDEZ NOS PRIX RÉVISION DE CITERNES



Une entreprise libre... bien neuchâteloise. Pensez-y!
30 millions de litres de possibilité de stockage

Entretien avec le président du Conseil communal de Colombier **Un souci: préserver le patrimoine tout en se penchant sur l'avenir!**

Quelles sont les préoccupations et les projets des nouvelles autorités de Colombier? Nous avons rencontré M. Bernard Baroni, élu en 1980 président du Conseil communal après avoir œuvré au sein de l'exécutif durant huit ans, veillant notamment à la bonne marche des services industriels.

UN HOMMAGE MÉRITÉ

M. Baroni, avant de faire le point, a tenu à rendre un hommage à son prédécesseur, M. Fritz Grether, qui a présidé l'exécutif durant huit ans. Il reste membre du législatif, mais a la lourde mission de diriger la construction de nouvelles casernes, en tant qu'intendant de l'arsenal. Il a aussi relevé le remarquable travail réalisé au profit de la collectivité par l'ancien vice-président, M. Charles Augsburger, qui a fait partie du Conseil communal pendant 20 ans sans compter d'autres années consacrées au législatif.

Tous deux ont marqué profondément les sages décisions prises notamment dans les années 1972-1973, face à la dépression économique. Ils ont tracé la voie à suivre après avoir mené à chef presque tous les objectifs importants fixés par les autorités...

PRÉSERVER LE PATRIMOINE, TOUT EN PENSANT À L'AVENIR

M. B. Baroni se penche sur le présent et l'avenir à moyen terme en relevant qu'à Colombier, comme ailleurs, le Conseil com-

munal, avec deux nouveaux membres, forme une équipe homogène, soucieuse de relations confiantes avec le Conseil général, émanation du souverain.

— L'essentiel est de maintenir l'acquis, de préserver le patrimoine de la localité afin de léguer à nos successeurs un village sans grands problèmes...

La nouvelle législature sera marquée par d'importants travaux d'utilité publique.

• Au terme de la rénovation réussie de l'école des Vernes, il s'agira de procéder à la réfection du bâtiment communal. L'intérieur du premier étage de la Maison communale est déjà rajeuni. On doit maintenant penser aux façades, à l'éclairage et au rez-de-chaussée tout en entretenant les autres locaux communaux.

TRAVAUX ROUTIERS

Des travaux routiers sont prévus notamment avenue de la Gare et rues Basse, de la Côte et du Château. Leur programmation dépendra des décisions de l'Etat visant la route de Sombacour.

— Nous espérons que ces travaux, dans le cadre desquels nous interviendrons, seront inscrits dans la prochaine tranche des crédits routiers.

FINANCES

Un des objectifs fixés par les anciennes autorités était de réduire une dette de plus de dix



L'allée des Marronniers: d'importantes décisions devront être prises pour préserver ce joyau. (ARCH)

millions de francs afin que les charges financières en découlant deviennent supportables.

EAU ET GAZ

L'effort doit être poursuivi sur le plan de l'infrastructure. Il faudra améliorer la distribution d'eau au niveau des captages (sources, pompage, stockage et traitement):

— Les premières études ont commencé afin de résoudre le problème dans un délai rapide...

• GAZ: Colombier, pour l'heure, est le second distributeur de gaz du canton après le chef-lieu:

— Nous voulons poursuivre la politique d'expansion dans ce domaine comme le souhaite, avec raison, l'Etat afin de contribuer à la diversification des ressources énergétiques...

• ÉLECTRICITÉ: les autorités envisagent le rajeunissement des parties de réseaux qui sont à bout de souffle, notamment certaines lignes en antenne. Le renforcement de couplages permettra d'assurer une meilleure sécurité dans l'intérêt des abonnés.

• TÉLÉRÉSEAU: le programme d'équipement des quartiers continue conformément aux prévisions. La période estivale a freiné cette installation pour divers motifs. Il fallait éviter de toucher aux jardins et tenir compte des fabriques fermées durant la période des congés. La première tranche de construction

touche à sa fin et vise 700 abonnés sur les 900 raccordements potentiels prévus lors de la demande de crédit:

— Nous sommes agréablement surpris par l'intérêt porté à cette réalisation. Le nombre de demandes dépasse nos espérances. On s'attend à près de 1200 abonnements. D'ici à 18 mois, nous aurons couvert la grande majorité de la zone de construction...

En septembre, les autorités mettront à la disposition des intéressés un plan décrivant l'état des travaux du teleréseau.

L'AVENIR DES ALLÉES

Des problèmes importants en suspens? M. B. Baroni cite celui des Allées qui constituent un des plus beaux joyaux du village. Il pense en premier lieu à l'avenir de l'allée des Marronniers qui exigera une décision importante:

— Nous sommes conscients que c'est un problème de génération. Notre but est de préserver ces allées et d'éviter des remous stériles en étudiant à fond la question et en informant la population sur ce qu'il faudra entreprendre...

LES CASERNES

Colombier sera le lieu d'importants travaux qui ne visent pas la commune, même si ses services seront appelés à intervenir: la construction de nouvelles casernes, une ques-

tion qui intéresse l'Etat et la Confédération. Le village a une vocation militaire, outre son économie locale qui semble se porter bien. Les autorités entendent continuer à encourager les activités des sociétés locales, les manifestations populaires, le commerce et l'artisanat:

— Notre volonté est de maintenir un contact permanent avec la population, de l'informer largement pour éviter d'éventuels malentendus. Nous pourrions ainsi travailler d'une façon constructive dans l'intérêt général...

UN SOUHAIT

Le président du Conseil communal enregistre le projet de construction d'immeubles locatifs qui permettra d'attirer de nouveaux contribuables. En guise de conclusion, il exprime un souhait:

— Nous avons pour devoir de préserver l'acquis tout en pensant à l'avenir. L'heure a sonné pour un nouveau départ à un rythme de croisière raisonnable. Notre ambition est de parvenir un jour à réduire la charge fiscale. Si cela se réalise, nous pourrions dire que notre œuvre a été couronnée par la réussite. Mais, nous ne tenons pas à jouer aux prophètes. En effet, pour arriver à un tel objectif, pour récompenser les contribuables de leurs louables efforts, il ne faudrait pas qu'entre-temps, le village subisse de nouvelles charges imposées de l'extérieur...
Jaime PINTO



M. Bernard Baroni, président du Conseil communal. (ARCH)

Un service à la clientèle de qualité! L'entreprise Margot à Bôle



28 millions de litres d'huile de chauffage en stock, tels sont les prestations que vous offre M. Maurice Paquette et ses collaborateurs. Soyez prudents et renseignez-vous sur les prix, possibilités de stocker et de livrer. Pour vous servir un personnel de confiance, 13 camions bien équipés ainsi qu'un service de dépannage rapide. (Avipress P. Treuthardt)

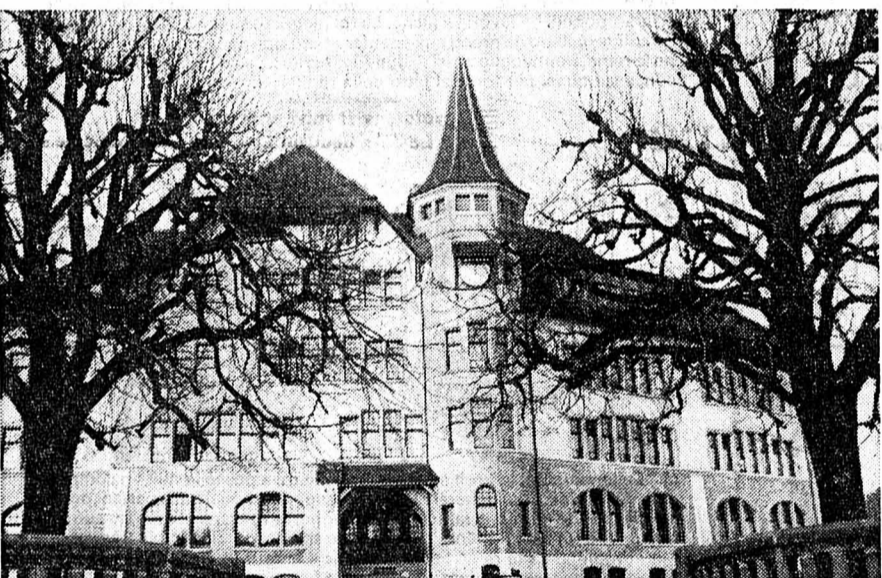

L'école des Vernes a retrouvé une nouvelle jeunesse. (ARCH)



BOUCHERIE - CHARCUTERIE FINE

A. FRANK

(038) 41 22 48 - 2013 COLOMBIER

PRODUITS DE PREMIÈRE QUALITÉ

Saucissons neuchâtelois

Saucisses de langue

Saucisses au foie

Saucisses aux choux

Superbes rôtis pour la broche

...pour accompagner vos légumes de saison

97995-6



La Bijouterie du Château

2013 COLOMBIER - (038) 41 38 38

et Photo-Boutique

FLAMMY

Av. Gare 8

2013 COLOMBIER - (038) 41 35 35

UN SERVICE PERSONNALISÉ DANS NOS 2 MAGASINS

97999-6

BLAISE NEUHAUS



Tél. (038) 41 19 56

TAPIS E. GANS-RUEDIN SA

NEUCHÂTEL - Grand-Rue 2

Tapis d'Orient - Tapis mur à mur

Boutique orientale

TAPIS E. GANS-RUEDIN SA

BÔLE - chemin des Vignes

Tapis d'Orient - Tapis mur à mur

Tapis d'occasion - Coupons

Atelier de réparation

FERMÉ LE LUNDI

97997-6

Tosali SPORTS

COLOMBIER ☎ 41 23 12
NEUCHÂTEL ☎ 24 00 40
Promenade-Noire - Coq-d'Inde

MEUBLES DE JARDIN

La diversité est notre force!
La compétitivité est notre force!
L'expérience est notre force!



A Colombier sur 800 m²
un des plus grands choix
de Suisse romande

Tosali SPORTS

COLOMBIER ☎ 41 23 12
NEUCHÂTEL ☎ 24 00 40
Promenade-Noire - Coq-d'Inde

PING-PONG

Tout pour le tennis de table



Modèles sur roues dès Fr. 328.—

un partenaire compétent digne de votre confiance!

Tosali SPORTS

COLOMBIER ☎ 41 23 12
NEUCHÂTEL ☎ 24 00 40
Promenade-Noire - Coq-d'Inde

TONDEUSES À GAZON

Votre spécialiste pour machines

UNIVERSAL

Entretien de votre gazon à la perfection!



Usez de notre service entretien!

Tosali un partenaire de confiance!

Tosali SPORTS

COLOMBIER ☎ 41 23 12
NEUCHÂTEL ☎ 24 00 40
Promenade-Noire - Coq-d'Inde

TENNIS

Confection Chaussures

Visitez notre rayon exclusif à Neuchâtel

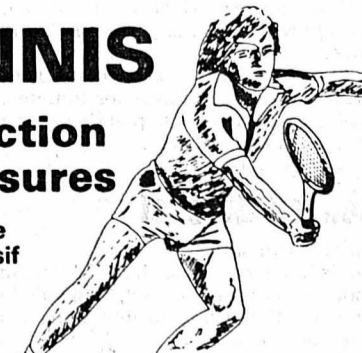

Un partenaire compétent digne de votre confiance!

98000-6

